پیام تاریخ، تمدن و فرهنگ ماندستان
|ISNN: 2322-4665|

روزنامه همدان پیام

www.HamedanPayam.com

پنجشنبه ● ۱۵ بهمن ماه ۱۳۹۴ ● ۲۴ ربیع‌الثانی ۱۴۳۷ ● ۴ فوریه ۲۰۱۶
سال یازدهم● شماره ۲۵۶۴ ● ۳۶ صفحه روزنامه + نیازمندی‌ها+پیام آدینه● ۵۰۰ تومان

ایران

نگاه جامع به مقوله امنیت وظیفه اصلی شورای عالی امنیت ملی است

۴ ←

ایران

هیچ دولتی به اندازه دولت یازدهم تحمل نداشته است

۴ ←

گردشگری

فراموشی تپه هگمتانه در همکاری با فرانسوی‌ها

۵ ←

آگهی

تعرفه عوارض شهرداری‌های قروه‌درجزین، فامنین، شیرین‌سو، صالح‌آباد، فیروزان، گیان، مهاجران و دهیاری بخش مرکزی لالجین در روزنامه امروز.

از صفحات ۱۳ تا ۳۶ ←

فیلم‌های جشنواره فجر در همدان اکران نمی‌شود

۲ ←

عضو هیأت علمی دانشگاه آزاد همدان پرکارترین محقق ایرانی شد

۲ ←

کانال خبری همدان پیام در تلگرام
https://telegram.me/hamedapayam

جشن انقلاب و گشایش طرح‌های عمرانی و خدماتی در ملایر با حضور استاندار

نیکبخت: به جای تخریب، خود را اثبات کنید

▪ مردم خودشان می‌دانند چه کسی را انتخاب کنند

رقابت سرودخوانان مساجد ایران در جشنواره همدان

۹ ←

گشایش ۳۵ طرح راه‌وشهرسازی در دهه فجر

۲ ←

۱۲ هزار و ۳۰۰مین واحد مسکونی کبودراهنگ مقاوم‌سازی شد

۱۰ ←

جوایز اصلی برای نهاوندی‌ها و همدانی‌ها

استقبال گسترده از آیین پایانی جشنواره موسیقی نهاوند

۱۲ ←

تخفیف ۳۰ درصدی عوارض شهرداری قروه‌درجزین

۱۰ ←

یادداشت روز

انتخابات ۲ مرحله‌ای با تعدد لیست‌ها

با نزدیک شدن به زمان اعلام نتایج اعتراض‌های داوطلبان رد صلاحیت شده و احراز صلاحیت نشده از سوی شورای نگهبان، فضای انتخاباتی استان نیز متأثر از گمانه‌زنی‌های حاصل از این فضا می‌شود. امیدواری به بازگشت حداقل ۲۵ درصد از نامزدها به انتخابات، می‌تواند فضای رقابت‌ها را تغییر دهد. در شرایط فعلی هرچند اصلاح‌طلبان به ظاهر منتظر اعلام نتایج اعتراض‌ها هستند تا بتوانند لیستی با نیروهای اصلاح‌طلب بسته و مردم را به رأی به آنها و دستیابی به اهدافی...

۲ ←

یادداشت

شیوه‌های بهتری برای صرفه‌جویی در ادارات وجود دارد

ادارات ما در جامعه امروز به بسیاری وسایل و تجهیزات مدرن اداری مجهز هستند و با ورود تکنولوژی جدید به ادارات خیلی از کارها که در سال‌های نه‌چندان دور به روش‌های دستی و بعضاً مکانیزه انجام می‌شد در حال حاضر الکترونیکی و اینترنتی است. نمونه بارز مدرنیزه شدن امورداری و طبقه‌بندی اسناد و مدارک مربوطه در قسمت بایگانی سازمان‌ها و ادارات اتفاق افتاده که حداقل حسن این کار محافظت اوراق...

۳ ←

پیام تاریخ، تمدن و فرهنگ مادستان
The Message Of Madestan's History & Civilization & Culture
روزنامه همدان پیام
۲
پنجشنبه ● ۱۵ بهمن ماه ۱۳۹۴ ● شماره ۲۵۶۴
خبر
khabar@hamedanpayam.com

۲۲بهمن شاهد نمایش سیاسی قوی از حضور مردم خواهیم بود

معاون سیاسی امنیتی استاندار همدان تأکید کرد که مشارکت و حضور پرشور مردم در تمامی صحنه‌ها به‌ویژه برنامه‌های ایام دهه مبارک فجر و راهپیمایی شکوهمند ۲۲ بهمن امسال پشتوانه عظیم برای دولت در دفاع از منافع ملی است.

به گزارش اداره کل روابط عمومی استانداری همدان محمدابراهیم الهی‌تبار در گفت‌وگو با ایرنا گفت: ملت ایران در تمامی صحنه‌های دوران انقلاب اسلامی با حضور و مشارکت همه‌جانبه در برنامه‌ها به‌ویژه راهپیمایی ۲۲ بهمن، به جهانیان ثابت کردند که همراه و پشتیبان قوی برای دولتمردان نظام مقدس جمهوری اسلامی هستند. وی اضافه کرد: در راهپیمایی ۲۲ بهمن امسال شاهد همایش و نمایش سیاسی قوی از حضور یکپارچه مردم خواهیم بود و اقشار مردمی همواره در تمامی مناسبت‌ها با حضور همه‌جانبه خود پشتوانه عظیمی را برای مسئولان ارشد نظام ایجاد کردند تا بتوانند برای دفاع از منافع ملی از قدرت مردمی نیز بهره‌مند شوند. وی با اشاره به اینکه این پشتوانه و حمایت مردمی در قضیه برجام تأثیر بسیار مثبتی به نمایش گذاشت، گفت: اثرات استقبال مردم از مسئولان به‌ویژه در سفرهای استانی رئیس‌جمهوری که همدان نیز نقشی پررنگ در این استقبال مردمی داشت، در سازمان ملل متحد نیز به خوبی مورد توجه قرار گرفت.

معاون سیاسی امنیتی استاندار همدان با تأکید بر اینکه جشن بزرگ و ملی ۲۲ بهمن با شکوه بیشتری امسال برگزار می‌شود، گفت: زمینه حضور قشرهای مردم برای برگزاری مطلوب یوم... ۲۲ بهمن بهتر از همیشه فراهم است و انتظار می‌رود مسئولان با مدیریت قوی تمامی حرکات را در مسیر وحدت ملی هدایت کنند. وی در ادامه با اشاره به نظارت دقیق بر نحوه تبلیغات و برگزاری انتخابات مجلس شورای اسلامی و خبرگان گفت: با توجه به اینکه هنوز مهلت تبلیغ نامزدها فرا نرسیده است بنابراین در صورت احراز تخلفات، برخورد قانونی صورت می‌گیرد.

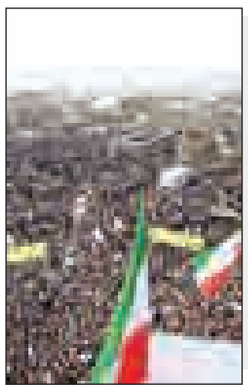

یادداشت روز

انتخابات ۲ مرحله‌ای با تعدد لیست‌ها

با نزدیک شدن به زمان اعلام نتایج اعتراض‌های داوطلبان رد صلاحیت شده و احراز صلاحیت نشده از سوی شورای نگهبان، فضای انتخاباتی استان نیز متأثر از گمانه‌زنی‌های حاصل از این فضا می‌شود.

امیدواری به بازگشت حداقل ۲۵ درصد از نامزدها به انتخابات، می‌تواند فضای رقابت‌ها را تغییر دهد.

در شرایط فعلی هرچند اصلاح‌طلبان به ظاهر منتظر اعلام نتایج اعتراض‌ها هستند تا بتوانند لیستی با نیروهای اصلاح‌طلب بسته و مردم را به رأی به آنها و دستیابی به اهدافی که حداکثر آن دستیابی به اقلیتی قدرتمند در مجلس است، دعوت کنند، اما در تلاش هستند تا با شناسایی اعتدالیون بتوانند در هر شرایطی با ارائه لیست در رقابت‌ها حاضر باشند.

در این وضعیت اصولگرایان لیست خود را نهایی کرده‌اند تا آنچنان که اطلاع‌رسانی شده در ۱۶ بهمن‌ماه این لیست را معرفی کنند.

البته به نظر نمی‌رسد که در این روند اصولگرایان کار ساده‌ای داشته باشند؛ زیرا آنچنان که خبر می‌رسد طیف‌های اصولگرایی به دنبال راه خود در انتخابات و جدا شدن از ائتلاف با عناوین مختلف هستند.

در این میان موضع جبهه پایداری و علاقه این جبهه اصولگرایی به فعالیت جداگانه و قرار نگرفتن افراد نزدیک به قالیباف در لیست نهایی اصولگرایان، بر اساس اخبار منتشره، شرایط این ائتلاف را سخت‌تر خواهد کرد. این در حالی است که افرادی مانند لاریجانی، به دلیل دلخوری از نمایندگان جبهه پایداری در مجلس، از ابتدا راه خود را جدا کرده و در ائتلاف اصولگرایان حاضر نشدند.

در کنار این اصولگرایان موفق نشدند از ظرفیت حجت‌الاسلام والمسلمین ناطق نوری در انتخابات استفاده کنند.

به نظر می‌رسد که در انتخابات دهمین دوره مجلس شورای اسلامی باز هم تعدد لیست‌ها نقش اصلی را در انتخابات ایفا کند.

با این اوصاف اگرچه اصلاح‌طلبان و حامیان دولت ممکن است با یک لیست وارد انتخابات شوند، اما لیست اعتدالیون که دربردارنده کاندیداهای معتدل هر دو جناح است، نیز به احتمال بسیار ارائه خواهد شد تا با نام اعتدال و اصلاحات حداقل ۲ لیست به انتخابات ارائه شود. اما در جبهه مقابل اگر در ظاهر ائتلاف اصولگرایی به حیات خود ادامه دهد و اصولگرایان را برای رأی به لیست خود دعوت کند اما ظواهر امر حکایت از آن دارد که حداقل ۳ لیست دیگر از سوی اصولگرایان ارائه خواهند بود.

لیست جبهه پایداری، لیست یاران لاریجانی یا رهروان ولایت که می‌تواند در لیست اعتدالیون هم تعریف شود و لیست یاران قالیباف یا مدیران جهادی اصولگرای اصلاح‌طلب، ۳ لیست اصولگرایان اصلی در انتخابات، در کنار لیست ائتلاف خواهند بود.

تجربه انتخابات‌های گذشته حکایت از لیست‌های دیگری تحت عنوان مستقلین یا عناوین جدید مانند آبادگران و... دارد که در این دوره باید منتظر ماند تا از این لیست‌ها نیز که در مواقعی در سطح استانی و با ائتلاف کاندیداهای حاضر با هم شکل می‌گیرد، نیز بود.

در کنار اینها هرچند اعلام شده که رئیس‌جمهور سابق علاقه‌ای به نقش‌آفرینی در انتخابات ندارد اما نمی‌توان رابطه وزرای سابق وی که تحت عنوان جبهه یکتا در ائتلاف اصولگرایی فعال هستند را نادیده گرفت. باید دید سهم احمدی‌نژاد به چه اندازه از این ائتلاف ادا خواهد شد و واکنش وی و دیگر اصولگرایان به این سهم چگونه خواهد بود و آیا لیست جدیدی ارائه خواهد شد یا نه؟

به هر حال به نظر نمی‌رسد که دو جناح اصلی سیاسی تنها به ۲ لیست اکتفا کنند و تعدد لیست‌ها از پایان نیافتن انتخابات در مرحله اول با توجه به توزیع آرا بین داوطلبان حکایت دارد مگر اینکه جناح‌های سیاسی و نهادهای تصمیم‌گیر انتخاباتی که تصمیم آنها در تغییر فضای انتخابات مؤثر است، اراده جدی کنند که انتخابات به مرحله دوم کشیده نشود.

جشن انقلاب و گشایش طرح‌های عمرانی و خدماتی در ملایر با حضور استاندار:

نیکبخت: به جای تخریب، خود را اثبات کنید

■ مردم خودشان می‌دانند چه کسی را انتخاب کنند

ملایر- خبرنگار همدان‌پیام: در دومین روز از دهه مبارک فجر، شهرستان ملایر میزبان استاندار همدان بود در این روز ۶ پروژه در حوزه بهداشت و درمان و راه و شهرسازی با اعتبار بالغ بر ۱۳ میلیارد و ۹۲۰ میلیون ریال افتتاح و کلنگزنی شد.

از مهمترین پروژه‌های این روز کلنگزنی تقاطع غیرهمسطح در منطقه حادثه‌خیز دم‌سیاه با اعتباری بالغ بر ۴ میلیارد و ۱۰۰ میلیون ریال بود که طبق پیش‌بینی انجام شده در طول ۱۸ ماه با ۲/۷ کیلومتر عملیات راه‌سازی به اتمام می‌رسد.

بهره‌برداری از ۵ پروژه شامل راه‌اندازی رادیولوژی دیجیتال با تجهیزات کامل، دستگاه امحای زباله، افتتاح ساختمان پزشکان ۴ واحدی، راه‌اندازی دستگاه ویدئو اندوسکوپی و رونمایی از دستگاه MRI بیمارستان امام حسین(ع) مقصد بعدی استاندار بود. گفتنی دستگاه MRI با اعتبار ۶ میلیارد و ۵۰۰ میلیون تومان به عنوان دومین سیستم دولتی در استان همدان در ابتدای سال ۹۵ راه‌اندازی می‌شود.

در ادامه استاندار به همراهی فرماندار ویژه ملایر و مسئولان شهرستانی با حضور در سینما بهمن این شهر در جشن انقلاب شرکت کرده و با مردم دیدار کرد.

محمدناصر نیکبخت در این دیدار با بیان اینکه انقلاب بزرگ اسلامی ایران با اتحاد به دست آمده است گفت: همه مردم از خواست رهبر کبیر انقلاب پشتیبانی کردند و در به ثمر رساندن انقلاب اسلامی همه متحد بودیم و سر از پا نمی‌شناختیم.

وی با اشاره به اینکه هدف، پیروزی انقلاب و سرنگونی طاغوت بود افزود: انقلاب ما انقلاب معنوی، فرهنگی، دینی و اخلاقی بود و به همان دلیل همه با هم بودند؛ هیچ خط‌کشی، جناح‌بندی وجود نداشت، همه وطن‌پرست دین‌دار و متصل به فرمایش رهبری بودند و انقلاب پیروز شد.

به گفته نیکبخت دشمنان دسیسه‌های متفاوتی سوار کردند و اما باز هم همان همبستگی همدلی و همراهی مردم انقلاب را صیانت و محافظت کرد.

وی اظهار کرد: در جبهه‌ها هیچ خط‌کشی، جناح‌بندی و گروه‌بندی وجود نداشت همه باهم بودند و جنگ را هم یک گروه پیروز نکرد و کسی نمی‌تواند جنگ را مصادره کند و پیروزی دفاع مقدس برای همه مردم ایران بود.

نیکبخت در ادامه به تحریم‌ها و شرایط ظالمانه‌ای که به بهانه‌های مختلف و در ۱۲ سال اخیر به بهانه انرژی هسته‌ای برای ایران تدارک دیده بودند اشاره کرد و افزود: اینها توطئه سنگینی بود و هر روز تنگ‌تر و شدیدتر شد تا در ۲ تا ۳ سال اخیر که افزایش یافته بودند.

استاندار همدان افزود: هیچ کشوری تا امروز تحت فصل ۷ شورای امنیت نبوده که در نهایت یا اشغال نشود یا سقوط نکند یا شرایط در کشور حاکم شود که کشوری وجود نداشته باشد، تنها کشور که زیر فصل ۷ رفت و سرافراز بیرون آمد ایران بود.

به گفته نیکبخت دنیا فهمید که با جنگ نمی‌تواند به کشور و مردم ما کاری کند؛ زیرا مردم فداکار ایران از هیچ تهدیدی هراس ندارند و اعتقادی می‌جنگند پس فهمید باید مذاکره کنند. پس حدود ۳۵ کشور در مقابل یک کشور که فقط خدا را دارد و ایثارگران و رهبری و دولت عاقل دارد به مذاکره نشستند و به نتیجه رسیدند.

وی با بیان اینکه مذاکرات و برجام نتایج خوبی را برای کشور به همراه آورد گفت: اینها نتایج انقلاب و نشان بر قدرت جمهوری اسلامی است تا آنجا که دنیا می‌داند ایران در حال حاضر باید محور مذاکرات منطقه‌ای باشد چون ابرقدرت منطقه است.

نیکبخت از جمله عواید برجام را دانستن حق انرژی هسته‌ای و غنی‌سازی برای ایران و برداشتن تحریم‌ها و توفیق عزتمندانه برشمرد.

استاندار همدان با اشاره به اینکه در حال حاضر شرایط باز شده و دنیا برای سرمایه‌گذاری به سمت ایران می‌آید افزود: حالا ایران است که برای آنها شرط می‌گذارد و یکی از آنها این است که منشور اقتصاد مقاومتی باید اجرا شود.

وی با بیان اینکه ایرانی شایسته‌ترین است و باید شایسته‌ترین‌ها را داشته باشد افزود: به توفیقات برجام شرکت‌ها و فعالان اقتصادی دنیا به ایران آمدند و قراردادهای سطح بالا بسته شده است.

نیکبخت با اشاره به برخی ایرادگیری‌ها از دولت گفت: سربلندی دولت سربلندی نظام است، این دولت نیز تنفیذ رهبری این نظام را دارد، مردم همین مملکت به این دولت رأی داده‌اند این چه حرف‌ها و نظراتی است که بیان می‌شود این کار را نکنید، دولت منتخب مردم است سربلند کار می‌کند عزتمند است و رهبری معزز برایش مهم است.

وی افزود: ایراد جدیدی که گرفته شد این بود که چرا هواپیمای نو خریداری شده در حالی که خرید هواپیما نه از پول نفت بوده نه مردم، بلکه توسط شرکت‌های هواپیمایی و اجاره به شرط تملیک خریداری شده است و پس از ۸ سال هواپیما متعلق به خودشان خواهد بود، اینها را باید توفیقات نظام بدانیم.

استاندار همدان در ادامه یادآور شد: این روزها، روزهای شادی و نشاط است با اینکه انتخابات را در پیش داریم و باید در انتخابات حضور حداکثری داشته باشیم تا دنیا بداند از نظام حمایت می‌شود.

نیکبخت با بیان اینکه حضور حداکثری در انتخابات مهم است افزود: اینکه چه کسی انتخاب شود مهم نیست، کسی که انتخاب می‌شود تأیید شده است که ان‌شاءا... تعداد تأیید شده‌ها بیشتر می‌شود، یکدیگر را تخریب نکنید و اخلاق همیشه باید حاکم باشد.

وی با اشاره به مطلب درج شده در یکی از هفته‌نامه‌های استان نسبت به آیت‌ا... طه‌محمدی نماینده ولی فقیه در استان گفت: اینها تخریب است حتی اگر ظریف و مشهود از اهانت نیست اما تخریب نکنید و هرکس خود را اثبات کند.

نیکبخت تأکید کرد که باید تلاش کنیم شور و هیجان را بیشتر کنیم، مردم خود شناخت دارند و شرایط مهیاست و می‌دانند چه کسی را انتخاب کنند، ما چرا آخرت را برای قلم یا گفته‌ای از دست دهیم. انتظار مردم را تبدیل به یأس نکنیم بگذاریم مردم امیدوار باشند.

وی یادآور شد: در سفر ریاست‌جمهوری به استان ۸۵۰ میلیارد تومان اعتبارات عمرانی اختصاص داده شد که ۱۱۰ میلیارد سهم ملایر بود که تا امروز ۳۰ درصد پیشرفت داشته است و ارزشمند است.

نیکبخت همچنین با اشاره به افتتاح ۵ پروژه در زمینه طرح نظام سلامت در ملایر گفت: با شرایط حاکم بر مملکت دولت، طرح تحول نظام سلامت را اجرایی کرد و ۳۲۴ میلیارد تومان از محل این طرح به استان آمد و ۲۲ هزار زایمان رایگان در استان انجام شد و هزار و۷۰۰ تخت جدید به بیمارستان‌های استان داده شده است.

وی خاطرنشان کرد: با به ثمر رسیدن مذاکرات و بحث برجام سال ۹۵ و ۹۶ ایران دیگری خواهیم داشت که لایق و شایسته مردم باشد.

گشایش اقتصادی از سال آینده

معاون استاندار و فرماندار ویژه ملایر هم با اشاره به اینکه نظام جمهوری اسلامی با شعار، محور و اساس استقلال آزادی و جمهوری اسلامی به پیروزی رسید گفت: شایسته است قدر این نعمت را بدانیم و همواره آرمان‌های امام و ارزش‌های انقلاب را قدر بدانیم و دستاوردها را برای نسل جوان مرور کنیم.

عبدالعظیم رضایی در ادامه با بیان اینکه باید اخلاص امام را یادآوری کنیم که روزی که مبارزه را آغاز کرد کسی گمان نمی‌کرد که انقلاب در آن شرایط به پیروزی برسد گفت: اما اعتقاد، اخلاص، اسلام باوری و مردم باوری با خون شهیدان به ثمر نشست و ما امروز میراث دار انقلاب هستیم.

وی در ادامه بیان کرد: در توافق هسته‌ای زنجیره‌هایی به اقتصاد و تولید زده شد و توفیقات عظیمی نصیب کشور شد که با هدایت‌های رهبری و صبر و پایمردی مردم و برکت خون شهدا به دست آمد.

رضایی با اشاره به اینکه در دهه فجر امسال، ۱۴۲ پروژه با اعتبار ۶۲ میلیارد و ۲۹۰ میلیون تومان در شهرستان ملایر کلنگزنی و افتتاح می‌شود، گفت: ۴۶ پروژه از محل دهیاری‌ها افتتاح می‌شود و ۹۴ پروژه دستگاه‌های اجرایی با مجموع اعتبار ۵۲ میلیارد و ۶۵۵ میلیون تومان به نتیجه می‌رسانند.

وی بیان کرد: همچنین ۱۰ پروژه کلنگزنی انجام می‌شود که امروز عملیات اجرایی تقاطع غیرهمسطح دم‌سیاه که حادثه‌خیز بود به ارزش ۴ میلیارد و ۱۰۰ میلیون تومان آغاز شد.

شنیده‌ها

shenide@hamedanpayam.com

۱-شام و ناهار دادن به افراد موثر مناطق امری عادی از سوی داوطلبان شده است. گویا این اقدام در تبلیغات غیر رسمی اکثر کاندیداها انجام می شود. گفتنی است در حوزه انتخابیه همدان، شهرستان فامنین در این موضوع پر رونق تر است.

۲- جمعی از فعالان سیاسی استان بزودی با معاون اول رئیس جمهور دیدار می کنند. گویا این دیدار در حاشیه حضور در کنگره حزب کارگزاران خواهدبود. گفتنی است این کنگره در بهمن ماه قرار است. برگزار شود.

۳- احزاب شب انتخاباتی فعال می شوند. گویا برخی کاندیداها به حزب سازی برای القا حمایت شدید از آنها به افکار عمومی روی آورده اند. گفتنی است اکثر این احزاب تنها بر روی کاغذ بوده ومجوز فعالیت و موارد قانونی دیگر را ندارند.

۴- برخی برای ورود به سیاست راه فرهنگ را برگزیده اند. گویا برخی داوطلبان از تشکل های فرهنگی برای پیشبرد امور سیاسی استفاده می کنند. گفتنی است این تشکل ها با ورود به انتخابات به دلیل نداشتن مجوز فعالیت سیاسی ، تداوم فعالیت خود را دچار ابهام می کنند.

عضو هیأت علمی دانشگاه آزاد همدان، پرکارترین محقق ایرانی شد

علیرضا اسفندیاری‌مقدم، عضو هیأت علمی دانشگاه آزاد اسلامی واحد همدان بر اساس نتایج وب آوساینس در سال ۲۰۱۵ میلادی با ۷ مدرک علمی پرکارترین محقق در حوزه علم اطلاعات در کشور انتخاب شد.

به گزارش ایسنا، بر اساس این گزارش تعداد مدارک علمی ایران در حوزه علم اطلاعات در سال ۲۰۱۵ میلادی، ۳۸ مدرک بوده که مجموعه دانشگاه آزاد اسلامی با انتشار ۷ مدرک علمی بیشترین تعداد را در این حوزه منتشر کرده و ایرانداک و دانشگاه شیراز به ترتیب با انتشار ۶ و ۵ مدرک، رتبه‌های بعدی را به خود اختصاص داده‌اند.

اسفندیاری‌مقدم دارای مدرک دکترای علوم کتابداری و اطلاع‌رسانی از واحد علوم‌وتحقیقات، کارشناسی‌ارشد و کارشناسی علوم کتابداری و اطلاع‌رسانی از دانشگاه فردوسی مشهد، در حال حاضر معاون پژوهش و فناوری و عضو هیأت علمی گروه علم اطلاعات و دانش‌شناسی دانشگاه آزاد اسلامی واحد همدان و مشاور علم‌سنجی معاون پژوهش و فناوری دانشگاه آزاد اسلامی مشغول به فعالیت است.

گشایش ۳۵ طرح راه‌وشهرسازی در دهه فجر

مدیرکل راه‌وشهرسازی استان همدان گفت: ۳۵ پروژه در حوزه راه‌وشهرسازی در دهه فجر با اعتبار ۲۳ میلیارد تومان افتتاح می‌شود.

محمد رودباری در گفت‌وگو با فارس اظهار کرد: اعتبارات هزینه شده برای این پروژه‌ها ۲۳ میلیارد تومان است که با حضور استاندار یا معاونان وی در نقاط مختلف استان افتتاح می‌شود.

وی با بیان اینکه پروژه‌ها در زمینه ایمن‌سازی، روکش آسفالت، سیستم روشنایی بوده که در شهرستان‌های مختلف توزیع شده است، افزود: با حضور استاندار همدان تقاطع غیرهمسطح در محور ملایر به سمت بروجرد با اعتبار ۴ میلیارد تومان کلنگزنی خواهد شد.

مدیرکل راه‌وشهرسازی استان همدان با بیان اینکه در دهه فجر امسال تحویل مسکن مهر در استان نخواهیم داشت، تصریح کرد: تا پایان سالجاری ۲ هزار واحد و برای سال ۹۵، ۴ هزار واحد آماده خواهد بود که عمدتاً در شهرهای کمتر از ۲۵ هزار نفر جمعیت است.

وی ادامه داد: مشکل عمده این واحدها این است که متقاضی لازم برای آنها وجود ندارند که عمده‌ترین آنها در شهرهایی چون دمق، فیروزان، برزول و گیان واقع شدند و تاکنون نیز با استفاده از تسهیلات بانکی پیش رفتند.

مدیرکل راه‌وشهرسازی استان همدان گفت: یکی از راه‌هایی که می‌تواند مشکل متقاضی این واحدها را برطرف کند تعدیل ضوابط واگذاری آن به افرادی است که در نحوه واگذاری مسکن مهر آماده هستند که با تعدیل آنها می‌توان به افراد دیگر نیز واگذار کرد.

در صفحه ۱۰ بخوانید
عملکرد کم سابقه کشتی همدان در رده پایه
11 NEXT PAGE

معاون استاندار همدان:

پیروزی در برجام سرآغاز شتاب توسعه کشور است

پیروزی در برجام با دیپلماسی مقتدر دولت تدبیر و امید، نقطه آغاز توسعه بیش از پیش و همه جانبه در کشور است.

به گزارش ایرنا رضا قیاسی چهارشنبه در آیین افتتاح طرح های عمرانی توریسرکان با گرامیداشت دهه فجر انقلاب اسلامی افزود: دولت تدبیر و امید پس از دو سال تلاش، چانه زنی و در حقیقت نبرد سخت نه تنها با کشورهای گروه ۵+۱ بلکه تمام جهان موفق به احقاق حقوق ملت ایران شد.

وی بیان کرد: اگر دولت تدبیر و امید نبود، خطرات بیشتری متوجه نظام و ملت جمهوری اسلامی ایران می شد اما منطق قوی و دیپلماسی مقتدرانه دولت، طرح ایران هراسی را با شکست مواجه کرد.

به گزارش ایرنا معاون توسعه مدیریت و منابع انسانی استاندار همدان گفت:در دوران قبل از برجام، می خواستند سهم بسیار اندک صادرات نفت ایران را نیز قطع کنند و در عین حال احتمال استفاده از گزینه نظامی علیه جمهوری اسلامی ایران وجود داشت.

وی با اشاره به اینکه منطق دولت یازدهم بر اساس اصول اسلامی که به دنبال تعامل و همکاری با دیگر ملل جهان است استوار شده تصریح کرد: اسلام به دنبال جنگ و خشونت نیست بلکه به دنبال تعامل و برقراری رابطه با همه کشورهای دنیا مگر در مواردی اص مانند رژیم صهیونیستی است.

قیاسی ادامه داد: اگر کشوری حقوق و احترام متقابل ایران اسلامی را رعایت کند، دولت بر اساس مصلحت و منافع ملی با آن ارتباط برقرار می کند و به دنبال دسته بندی های غیر ضروری و بی دلیل نیست.

وی همچنین با اشاره به ظرفیت های بالای استان همدان در حوزه گردشگری و کشاورزی گفت: استان همدان از ۱۷۰۰ جاذبه گردشگری، طبیعی، تاریخی، فرهنگی و مذهبی برخوردار است و از ۸۱ هکتار زمین های زیر کشت گلخانه ای بهره می برد.

قیاسی خاطرنشان کرد: استان همدان ظرفیت بالایی برای گسترش کشت گلخانه ای، استفاده از آب کمتر و بازدهی و درآمدزایی بیشتر دارد.

۱۰ طرح عمرانی با حضور معاون مدیریت توسعه و منابع انسانی در سومین روز از دهه فجر در تویسرکان بهره برداری شد.

فیلم‌های جشنواره فجر در همدان اکران نمی‌شود

مدیرکل فرهنگ و ارشاد اسلامی استان همدان گفت: فیلم‌های جشنواره فیلم فجر در همدان اکران نمی‌شود.

"فاضل عبادی" با بیان اینکه فیلم‌های جشنواره فیلم فجر در هیچ‌یک از استان‌ها اکران نمی‌شود، اظهار کرد: فعلا فیلم‌های جشنواره فجر به صورت استانی اکران نمی‌شود مگر اینکه مسئولان ذیربط دستور به اکران استانی این فیلم‌ها دهند.

به گزارش ایسنا وی با اشاره به اینکه کپی محصولات فرهنگی در استان همدان کم است، تصریح کرد: کپی محصولات فرهنگی توسط ویدئو کلوپ‌ها کاری غیرقانونی است و با آن برخورد می‌شود و ما هر روز شاهد مواردی از این دست هستیم اما خوشبختانه این مساله در همدان کمتر است.

کپی محصولات فرهنگی در همدان کم است

وی ادامه داد: مردم استان همدان مردمانی با فرهنگ و آرام هستند و برهمین اساس کپی محصولات فرهنگی که امری غیرقانونی تلقی می‌شود، در این استان کمتر از سایر استان‌ها است.

وی عنوان کرد: نظارت بر عملکرد ویدئو کلوپ‌های سطح شهرها به صنف محصولات فرهنگی واگذار شده همچنین کمیته صیانت از آثار سمعی و بصری در استان تشکیل شده است. عبادی خاطرنشان کرد: نظارت بر ویدئو کلوپ‌ها و دست‌فروشانی که اقدام به عرضه غیرمجاز محصولات کپی فرهنگی می‌کنند، توسط کمیته صیانت از آثار سمعی بصری و نیروی انتظامی که از اعضای این کمیته است، انجام می‌شود.

پیام تاریخ، تمدن و فرهنگ مادستان
The Message Of Madestan's History & Civilization & Culture
روزنامه همدان پیام
۳
پنجشنبه ● ۱۵ بهمن ماه ۱۳۹۴ ● شماره ۲۵۶۴
خبر
khabar@hamedanpayam.com

اهمیت تقویت فرهنگ ایثار و شهادت در جامعه

چهارمین روز از دهه مبارک فجر به نام «انقلاب اسلامی، ایمان، جهاد و شهادت» نامگذاری شده است. روزی که به یاد شهدای والامقام و گرانقدر انقلاب اسلامی آیین‌های ویژه‌ای برگزار می‌شود.

هر یک از واژگان ایمان، جهاد و شهادت ارتباط معنایی خاصی با انقلاب اسلامی دارند و در تداوم مسیر نورانی انقلاب و پایداری نظام مقدس جمهوری اسلامی نقش کلیدی داشته‌اند.

نقش ایمان و اعتقادات را آنجایی می‌توان بیشتر درک کرد که مبانی اعتقادی و ایدئولوژی به عنوان یکی از ارکان و عناصر کلیدی انقلاب اسلامی مورد توجه قرار گیرد. اهمیت ایدئولوژی انقلاب که در واقع مشخص‌کننده اهداف و آرمان‌های انقلاب است، به قدری است که بدون آن وقوع انقلاب و به سرانجام رسیدن حرکت انقلابی امکان‌پذیر نیست.

جهاد و مبارزات انقلابی نیز که اتفاقاً برگرفته از همان مبانی اعتقادی و به نوعی ایدئولوژی اسلامی است و به عنوان یکی از تکالیف دینی مطرح است، از مهمترین راه‌های دستیابی به اهداف و آرمان‌های انقلاب بوده و در دفاع از کیان نظام نقش کلیدی دارد. نکته دیگری که باید مورد توجه قرار داد، اهمیت فرهنگ ایثار و شهادت است که لازمه پیشرفت و تعالی جامعه است و تجربه ۳۷ سال گذشته نشان می‌دهد که در سایه چنین فرهنگی توانسته‌ایم از فرازونشیب‌ها عبور کنیم و موانع ریز و درشت در مسیر تعالی را از میان برداریم. بدون شک پیام اصلی رشادت‌ها و مجاهدت‌های فرزندان ملت در عرصه‌های مختلف به‌ویژه شهدای والامقام که با نثار خون خود موجب استحکام و پایداری نظام شدند، ترویج فرهنگ ایثار و شهادت و تقویت بیش از پیش این فرهنگ در جامعه است. به هر حال زنده نگه داشتن یاد شهدا و تلاش برای تقویت فرهنگ ایثار و شهادت در جامعه از جمله ضرورت‌هایی است که همواره باید مورد توجه قرار گیرد.

یادداشت

شیوه‌های بهتری برای صرفه‌جویی در ادارات وجود دارد

» مهدی ناصرنژاد

همدان‌پیام: ادارات ما در جامعه امروز به بسیاری وسایل و تجهیزات مدرن اداری مجهز هستند و با ورود تکنولوژی جدید به ادارات خیلی از کارها که در سال‌های نه‌چندان دور به روش‌های دستی و بعضاً مکانیزه انجام می‌شد در حال حاضر الکترونیکی و اینترنتی است.

نمونه بارز مدرنیزه شدن امورادارى و طبقه‌بندی اسناد و مدارک مربوطه در قسمت بایگانی سازمان‌ها و ادارات اتفاق افتاده که حداقل حسن این کار محافظت اوراق اداری در برابر هجوم گردوغبار و فرسایش تدریجی پرونده‌های قطور می‌باشد که به مدد استفاده از سیستم‌های پیشرفته رایانه‌ای برای آرشیو و نگهداری اینگونه اسناد و پرونده‌های اداری ممکن شده است.

وسایل ارتباطی نیز در ادارات آنچنان متحول شده است که بسیاری از کارها و مأموریت‌های چند روزه و پیگیری‌هایی را که نیاز به زمان‌های چند روزه و چند ساعته داشت، به دقیقه و ثانیه رسانده است.

خدا را شکر دیگر از آن وسایل نقلیه هندلی و دیزلی هم در سازمان‌ها خبری نیست و خودروهای لوکس و دنده اتوماتیک جایگزین ژیان و پیکان و جیپ لندرور شده است. با این حال سیاست کوچک‌سازی ادارات و سازمان‌های دولتی و تشکیل دولت الکترونیک و واگذاری اغلب خدمات اداری به شرکت‌های خصوصی، حجم کارهای اداری را نیز به حداقل رسانده است.

به موازات واگذاری خدمات اداری به شرکت‌های خصوصی، بسیاری هزینه‌های سنگین نیز در ادارات، کاهش یافته و حتی دریافت یک برگ فتوکپی ۵۰ تومانی رایگان برای ارباب‌رجوع مجاز و ممکن نیست.

اما به‌رغم تمام این دگرگونی و تحولات مدرنیزه هنوز فرهنگ غالب و ادبیات حاکم در بدنه سازمان‌های اداری ما سنتی است و با علوم پیشرفته و کاربرد ابزار جدید سازگاری لازم را ندارد. هنوز روش‌های نامه‌نگاری در بسیاری ادارات و واژگان و مرسوله‌های ضروری با فرم و محتوای سنتی است.

در صورتی که اگر مراد برنامه‌ریزی دولت برای کوچک‌سازی سازمان‌ها بر صرفه‌جویی و کاهش هزینه‌های سنگین اداری و اجرایی به حداقل باشد، هنوز کار بزرگ و طولانی در پیش داریم.

اخیراً نامه‌ای از یک سازمان پرمخاطب دولتی در همدان با محتوای دعوت از مدیران برای تشکیل جلسه صادر شده و لیست اسامی ۸۸ نفر دعوت‌شدگان به جلسه ۸۸ بار تکرار و ضمیمه دعوتنامه اصلی شده است.

حالا هزینه چاپ و استهلاک چاپگر و کاغذ و ارسال چنین دعوتنامه‌هایی چه هزینه‌ای به ادارات مربوطه و بودجه دولت تحمیل می‌کند، موضوع اصلی نوشتار امروز ما بوده و هست.

خیلی جالب است شرکت‌های آب و گاز و برق و تلفن مردم را برای صرفه‌جویی در مصرف کاغذ قبض و چاپ و ارسال آن دعوت به پرداخت اینترنتی و غیرحضوری می‌کنند. اما در همین حال هیچ برنامه خلاقانه‌ای برای کاهش حجم نامه‌نگاری‌های اداری انجام نمی‌شود و همچنان کاغذ و نوشتارهای بی‌مورد است که وقت و هزینه‌های دولتی را هدر می‌دهد و لابد به همین نسبت نیز چوب و جنگل و منابع طبیعی است که برای تولید کاغذ و پروژه‌های مربوط به آن هدر می‌رود و از نظر زیست‌محیطی مشکل‌ساز می‌شود.

الحق والانصاف ما در شعار دادن و ایده‌پروری خوب جلو می‌رویم ولیکن هنگام عمل دوست داریم دیگران کار را تمام کنند و قطعاً آن دیگری هم به امید یکی دیگر غیر از خود می‌باشد و اینچنین است که در آخر کار هیچ نتیجه‌ای حاصل نمی‌شود.

گزارش ۲سخنرانی در اصفهان و تهران

هشدار نسبت به دوقطبی‌سازی و بی ثباتی

نگرانی از فضای دوقطبی؛ انذار از ایجاد این فضا در انتخابات پیش رو ترجیع‌بند سخنان عقلا و آگاهان قرار گرفته. آنهایی که می‌دانند در فضای دوقطبی رادیکال‌ها میدان‌دار می‌شوند و دموکراسی ناپخته در ایران باز هم ضرر و زیان‌های سنگین برای کشور به جا می‌گذارد. این را محسن رنانی، مدرس اقتصاددان و عضو هیأت علمی گروه اقتصاد دانشگاه اصفهان با انتشار نامه‌ای هم هشدار داده است. وی با انتشار نامه‌ای در فضای رسانه‌ای با اشاره نگرانی خود از ادامه وضعیت اقتصادی در رکود ایران نوشته: «بر این اساس گفت‌وگوهایی را در قالب ۳۰ نشست با تعدادی از فعالان هر دو جناح و البته فعالان مستقل دانشگاهی آغاز کردم. گمان می‌کردم این گفت‌وگوها بتواند به گفت‌وگویی فراجناحی و ملی منتج شود برای اینکه از شرایط شکننده قبل خارج شویم و این انتخابات نقطه عطفی برای این همگرایی شود اما متأسفانه دیدم این ظرفیت هنوز در دو طرف وجود ندارد و هنوز مسائلی در میان هست که اجازه نمی‌دهد نخبگان سیاسی کشور درباره اوضاع حاد و خطیر ایران بنشینند و با یکدیگر گفت‌وگو کنند».

وی در ادامه نامه خود با هشدار به دوقطبی خطرناک در انتخابات پیش رو نوشته: «انتخابات دوقطبی، چه دو جناح حضور یابند و تنش ایجاد کنند و جامعه را به سمت دوقطبی شدن ببرند چه یک جناح با ابزارهای مختلف یک جناح را حذف کند، انتخابات دوقطبی است.... اگر انتخابات فراگیر شکل نگیرد و افق اقتصادی ایجاد نکند، دست‌کم دو سطح رکود رفع نخواهد شد. اکنون ایران اگر مراقبت نکند، مستعد است در شرایط فقدان و کاهش شدید درآمدهای نفتی به بحران دچار شود».

رنانی این را هم گفته که: «اگر می‌گویم انتخابات فراگیر مسأله‌ام دموکراسی نیست. آنچه نگران آن هستم برای آینده اقتصاد ایران است که اگر نتوانیم این اقتصاد فروخفته را بیدار کنیم، غرامت‌های اجتماعی و سیاسی به دنبال خواهد داشت که همه را با خود خواهد بلعید... اصولاً بازی سیاسی برای کسب منافع اقتصادی است. بازیگران سیاسی می‌آیند قدرت را کسب کنند تا منافع اقتصادی خود را حفظ کرده یا منافع اقتصادی بیشتری کسب کنند. این روال در تمام دنیا وجود دارد؛ اما کشورهای پیشرفته توانسته‌اند این بازی را عقلانی و آن را پیش‌بینی‌پذیر کنند. اگر این گروه‌ها همکاری نکنند تا کشور به سمت یک انتخابات مشارکتی سیاسی پیش رود، این مسائل به همه آسیب می‌رساند».

دشمن به دنبال ۲قطبی‌سازی است

ادامه این هشدار را به نوعی دیگر معاون هماهنگ‌کننده نمایندگی ولی فقیه در سپاه پاسداران در همدان گفته که: «دشمن در آستانه دو انتخابات مهم مجلس خبرگان رهبری و مجلس شورای اسلامی، به دنبال ایجاد بی ثباتی و دوقطبی‌سازی در ایران است».

محمدحسین سپهر در سومین شب از گرامیداشت دهه مبارک فجر در دفتر نماینده ولی فقیه در استان همدان گفت: «رهبری از ابتدای سال تاکنون بارها درباره نفوذ اخطار می‌دهد.»

وی اظهار کرد: باید مراقب باشیم؛ چراکه در آستانه انتخابات آمریکا می‌گوید باید دو کار را انجام دهیم که یکی بی‌ثبات‌سازی ایران و دوم دوقطبی‌سازی است.

به گزارش ایرنا، وی با تأکید بر هوشیاری مردم و مسئولان بیان کرد: اختلاف بین دولت و مردم، مردم و دولت و حاکمیت و مردم و دو دستگی و دعوا و درگیر شدن و از دست دادن امنیت و آرامش در کشور موجب سقوط و نفوذ می‌شود.

وی تصریح کرد: امروز در آستانه انتخابات مجلس هستیم و مجلسی ولایتمدار مطیع رهبری می‌خواهیم که موجب تولید قدرت برای رهبری و موجب اتحاد ملت، نظام و حاکمیت شود. سپهر در بخش دیگری از سخنانش با اشاره به اینکه هدف از پیروزی انقلاب و تشکیل نظام انجام شده و تشکیل جامعه اسلامی و تشکیل تمدن اسلامی است تصریح کرد: این انقلاب برای بیداری اسلامی در سراسر جهان شکل گرفته و این انقلاب زمینه‌ساز تمدن اسلامی امام زمان(عج) است.

معاون هماهنگ‌کننده نمایندگی ولی فقیه در سپاه پاسداران انقلاب اسلامی گفت: در پایان قرن ۱۷ در عصر رنسانس تمام عقلا و نظریه‌پردازان جمع شدند و گفتند برای رفاه و بهداشت بیشتر بشر و توسعه و تولید علم و فناوری و زندگی بشر دنیا باید اجماع کند که دین در حکومت‌ها دخالتی نداشته باشند.

سپهر افزود: زمانی بشر به آینده‌ای خوب و با رفاه علم و توسعه‌یافته خواهد رسید که دین را کنار بگذارد و دین هیچ نقشی نداشته باشد و سه قرن بر دین تاختند و ادیان الهی را بر سرنوشت بشر تأثیری نگذاشتند و اعتنایی نکردند و گفتند مهدویت و دین افیون دولت‌ها است.

وی گفت: آنان بر این باور بودند که دین نباید در سرنوشت بشر تأثیر داشته باشد مردم دنیا بی‌دین و حکومت‌ها سکولار باشد و در پایان قرن ۲۰ دنیا جشن بی‌دینی و جشن مبارزه با خدا گرفت و گفتند این یعنی ظهور قدرت مطلقه آمریکا بر جهان است.

وی بیان کرد: اما یک روحانی و مجتهد و فقیه بدون پول و سلاح و بدون حمایت و پشتیبانی کشورهای بزرگ با تکیه بر دین و مردم پیروز شد و با ۳ اصل قدرتمند تمدن‌ساز یعنی اصل شریعت و اصل امامت و اصل امت انقلاب کرد.

معاون هماهنگ‌کننده نمایندگی ولی فقیه در سپاه پاسداران انقلاب اسلامی ادامه داد: بر اساس شریعت الهی و امامت جامعه و امامت مسلمین امام انقلاب کرد و پیروز شد و در پایان قرن ۲۰ به دنیا ثابت کرد دین برای پیشرفت و رفاه بشریت برای صلح و توسعه علم و همه نیازمندی‌های بشر حرف قانون و مبنا دارد. سپهر ادامه داد: این انقلاب پیروز شد و تنها جایی که قدرت‌های شرق و غرب عالم برای یک بار در طول تاریخ شوروی کمونیستی و آمریکای مستکبر اتحاد و اتفاق کردند و یک راهبرد مشترک داشتند که مبارزه با انقلاب اسلامی ایران بود و گفتند این انقلاب را باید سرنگون کرد.

وی افزود: آنها از هر امکانی برای سرنگونی انقلاب از ۲۲ بهمن ۵۷ تا به امروز که در اختیار قدرت‌های مستکبر بود برای سرنگونی نظام اسلامی به کار برده‌اند و اگر کاری نکرده‌اند نتوانسته‌اند نه اینکه نخواسته‌اند.

سپهر بیان کرد: از این پس هم برای سرنگونی انقلاب به هر حیله و امکانی که قادر باشند توسل خواهند جست و دشمن کمر همت بسته تا جلوی خداباوری و دین‌باوری و معنویت و اسلامیت و دین الهی را بگیرد اما این انقلاب ایستادگی کرد.

وی گفت: یکی از نظریه‌پردازان مشهور آمریکایی معتقد است توسعه سیاسی انقلاب و جنبش‌های نرم شبه انقلابی با اصلاحات سیاسی باید ۵ ویژگی استقلال، رشد اقتصادی، برابری، دموکراسی و برقراری ثبات سیاسی داشته باشد.

سپهر افزود: انقلاب اسلامی این ۵ اصل را پیاده کرده است و در حوزه نرم‌افزاری دنیا را تسخیر می‌کند؛ این نظریه‌پرداز می‌گوید انقلاب اسلامی نیازی به بمب اتم و بمب هسته‌ای ندارد بله با فرهنگ خود دنیا را تسخیر خواهد کرد.

وی با بیان اینکه سپاه انقلاب اسلامی با صلابت ملوانان آمریکایی را دستگیر کرد، افزود: اگر یک تکه کوچک از فیلم‌های ۱۷ نفر آمریکایی که گرفته شدند را نشان دهیم آبرویشان خواهد رفت که چگونه التماس کرده‌اند که فیلم‌ها را نشان ندهیم.

این سردار سپاه پاسداران ادامه داد: در این حرکت شاخ ابرقدرت استکبار آمریکا را شکستیم.

معاون هماهنگ‌کننده نماینده ولی فقیه در سپاه گفت: انقلاب ما دستاوردهای زیادی داشت که از جمله نخستین دستاورد انقلاب اثبات کارآمدی دین است و فعالیت پایگاه و مسجد و روحانیت یعنی پیروزی انقلاب حفظ انقلاب و تداوم انقلاب و صدور انقلاب است.

وی ادامه داد: دین ثابت کرده که کارآمدی دارد و در دنیا حرف دارد؛ مسلمانان مرده بودند اما امروز بیداری اسلامی و مسیحیت و بیداری ادیان بشریت برای سرنوشت بشر سهم‌خواهی می‌کنند و این از برکت انقلاب است. سپهر ادامه داد: حرکت از سوی استقلال آزادی و توسعه تکنولوژی از دیگر دستاوردهای انقلاب است و انقلاب ثابت کرده برای تولید علم و دانش باید تلاش کرد. وی گفت: تعمیق باورهای دینی و بصیرتی مردم موجب مانایی و ماندگاری نظام می‌شود و اگر این انقلاب مردم و متدین و بصیر را از دست دهد انقلاب فرو خواهد پاشید.

بازیگران سیاسی می‌آیند قدرت را کسب کنند تا منافع اقتصادی خود را حفظ کرده یا منافع اقتصادی بیشتری کسب کنند. این روال در تمام دنیا وجود دارد

الووو پیام

ایمیل ——— mardomi@hamedanpayam.com
پیامک ——— ۱۰۰۰۶۰۶۶
تلفن و پیام‌گیر ——— ۳۸۲۷۹۰۴۰ - ۰۸۱

از پلیس راهور شهرستان کبودراهنگ کمال تشکر را داریم. به دلیل نظم و انضباط ترافیکی که در شهر ایجاد کرده همچنین در نحوه برخورد با موتورسیکلت‌سواران که موجب تشویق آنان به استفاده از کلاه کاسکت می‌شود. نوع برخوردشان با وانت‌های میوه‌فروش هم پسندیده است. از راه‌اندازی مرکز تعویض پلاک در کبودراهنگ هم تشکر می‌کنیم که در وقت و هزینه‌های شهروندان این شهرستان صرفه‌جویی شد تا دیگر به مرکز استان مراجعه نکنند.

یکی از شهروندان کبودراهنگ

در خیابان شرفخانی واقع در منطقه میدان سپاه وجود تعمیرگاه‌های خودرو و صافکاری‌ها جای عبورومرور نیست. واقعاً به سختی خودروها عبورومرور می‌کنند. چون تعمیرکارها و صافکارها جای پارکی هم ندارند این خیابان از دو طرف در طول روز شلوغ بوده و باید از تونل ماشین‌های پارک شده عبور کنی. راهنمایی‌ورانندگی لطفاً سروسامانی به این خیابان بدهد.

یک راننده آژانس

از روزنامه همدان‌پیام تشکر می‌کنیم که پاسخگوی پیام‌های شهروندان است. پی‌جوی مسائل اجتماعی همدان باشید. به شهرستان‌ها رسیدگی بیشتری داشته باشید. واقعاً در مظلومیت فرهنگی و اقتصادی هستند. اینجا بیکاری، طلاق و ناهنجاری عمده مشکلات است. مگر رسانه‌ها مردم را راهنمایی کنند تا مشکلاتشان را خودشان حل کنند.

عیوضی از اسدآباد

ایام عید نوروز در استان‌های دیگر فضای بانشاط و با طراواتی را می‌بینیم نه به عنوان اینکه ما به مسافرت می‌رویم و برایمان تازگی دارد. میهمانی از تهران داشتیم که عید نوروز پارسال به همدان آمده بود و برای سفری به کرمانشاه رفت وقتی برگشت از فضای عید در همدان ناراضی و از کرمانشاه راضی‌تر بود. این به عهده مدیران شهرداری است که برای جذب مسافران وگردشگران فضای بانشاط و شکیل‌تری را در شهر ایجاد کنند. همین حالا هم دیر شده ولی بازهم بهتر از کار کردن عجله‌ای ۲ روز مانده به عید است.

Khanjan……..@gmail.com

در ایام انتخابات هوا خوب است

کارشناس مرکز پیش‌بینی هواشناسی همدان نیز از مساعد بودن شرایط آب‌وهوایی در ایام انتخابات در استان خبر داد و گفت: پیش‌بینی‌های بلندمدت اداره هواشناسی نشان می‌دهد در ایام انتخابات با افزایش نسبی دما مواجه خواهیم بود و شاهد هیچگونه بارش برف یا باران نیستیم. باقری ادامه داد: یک هفته باقی‌مانده به ایام انتخابات به صورت دقیق شرایط آب‌وهوایی از سوی این اداره مشخص می‌شود و با اعلام این شرایط به دستگاه‌های مختلف، زمینه برنامه‌ریزی لازم برای این دستگاه‌ها فراهم می‌آید.

دو طرح کشاورزی در شهرستان رزن بهره برداری شد

همزمان با سومین روز از دهه مبارک فجر دو طرح کشاورزی در رزن بهره برداری شد.

فرماندارزن گفت: این طرح شامل کارگاه تولید قارچ در نظام آباد با اعتبار ۲۵۰ میلیون ریال می باشد.

فتحعلی حسینی بیان کرد: کارگاه تولید قارچ با اعتبار ۵۰۰ میلیون ریال در ورقستان رزن نیز یکی دیگر از طرح ها است. وی با بیان اینکه این کارگاهها به طور مستقیم برای ۱۰ نفر اشتغالزایی ایجاد می کند افزود: ظرفیت تولید قارچ در این دو کارگاه حدود هشت تن است. وی با بیان اینکه این طرح ها جزو طرح های اقتصاد مقاومتی محسوب می شود افزود: اجرای کارگاه های تولیدی کمک به اشتغالزایی در روستاها است و از طرح های اشتغالزایی حمایت می شود.

شرکت‌های خدمات‌رسان به یکدیگر رحم نمی‌کنند

قطع گاز شرکت آب و فاضلاب به دلیل بدهی

خدمات‌رسان‌ها هنوز پیشرفت می‌کنند؛ البته نه در ارائه خدمات تازه به شهروندان بلکه در قطع خدمات؛ در اقدامی طنزآلود اداره گاز همدان، گاز شرکت آبفای شهرستان را به دلیل بدهی قطع کرده است.

مدیر آب‌وفاضلاب شهرستان همدان با اعلام این خبر گفته که این قطعی به دلیل بدهی این شرکت به اداره گاز بوده است.

به گزارش ایسنا حسین آذرتکین روز چهارشنبه ۱۴ بهمن در شورای مدیریت بحران شهرستان همدان، با بیان اینکه این شرکت، گاز مجموعه آبفای شهرستان را قطع کرده است، تصریح کرد: این شرکت آمادگی لازم را دارد که در جریان انتخابات مشکلی از بابت قطعی آب به وجود نیاید.

اما در همین جلسه نماینده شرکت گاز شهرستان همدان گفته مطالبات شرکت گاز از مشترکین به ۳۰ میلیارد تومان رسیده و دریافت نکردن این مطالبات این شرکت را با مشکل مواجه کرده است.

وی افزود: شرکت گاز آمادگی کامل برای خدمات‌رسانی به مشترکین این شرکت در خصوص برگزاری انتخابات به دور از بحران و مشکل را دارد.

قطع شدن گاز یا آب، برق و تلفن برای مشترکین و شهروندان مسأله تازه‌ای نیست اما به تازگی این قطع سرویس دستگاه‌های خدمات‌رسان در حق یکدیگر بوده است.

دستگاه‌هایی که ضعف و نقص خدمت‌رسانی‌شان سوژه‌های فراوانی را ایجاد کرده است.

از ناروایی با شهروندان در خدمات‌رسانی و قطع آن در زمستان سرد همدان تا تابستان گرم. آخرین مورد هم اعتراض جمع کثیری از کارگران شرکت آب‌وفاضلاب استان به ناروایی و تبعیض آشکار در پرداخت حقوق‌های میلیونی به مدیرانی بود که سختی معیشت کارگران‌شان را ندیده‌اند.

دعوت به همکاری

مجتمع چاپ پیام‌رسانه با توجه به فعالیت خود در زمینه تولید و چاپ انواع سررسید، تقویم، دفاتر مدرسه، دفتر یادداشت و... در راستای گسترش فعالیت خود در نظر دارد نمایندگی فعال و پویا در غرب کشور و استان همدان را اعطا نماید.

از علاقمندان تقاضا دارد جهت آشنایی بیشتر با فعالیت مجتمع به دفتر روزنامه همدان پیام به نشانی: همدان، خیابان مهدیه، روبه‌روی دبیرستان شریعتی، ساختمان پیام، طبقه ۴، واحد شیت مراجعه و یا رزومه کاری خود را به آدرس ایمیل Print@anichap.com ارسال نمایند.

در صورت نیاز به اطلاعات بیشتر با شماره ۳۸۲۶۰۲۶۶-۰۸۱ تماس حاصل نمایید.

مجتمع چاپ پیام‌رسانه

پیام تاریخ، تمدن و فرهنگ مادستان
The Message Of Madestan's History & Civilization & Culture
روزنامه همدان پیام
۴
پنجشنبه ● ۱۵ بهمن ماه ۱۳۹۴ ● شماره ۲۵۶۴
ایران و جهان
siasat@hamedanpayam.com

ایران

اجرای قانون در همه امور با رئیس‌جمهور بی‌معنی است

رئیس قوه قضاییه در آیین افتتاح ساختمان جدید دیوان عدالت اداری گفت: با توجه به استقلال قوه قضاییه در اصل ۵۷ و با توجه به نظارت استصوابی شورای نگهبان و استدلال مجمع تشخیص مصلحت نظام مسلماً معنای این جمله این نیست که مسئولیت اجرای قانون اساسی در همه جا با رئیس‌جمهور است. به گزارش ایرنا، آیت‌ا... صادق آملی‌لاریجانی افزود: در این اصل صحبت از نظارت نیست، صحبت از اجرای قانون اساسی است اما اینکه اجرای قانون اساسی در همه امورات با رئیس‌جمهور باشد معنا ندارد و این امر از ابهامات است، مساله استقلال قوه قضاییه امر مسلمی است و اصل ۵۷ نظارت را فقط برای رهبر معظم انقلاب قرار داده است و نه رئیس‌جمهور و یا شخص دیگری.

جهان

توافق هسته‌ای را پاره می‌کنم

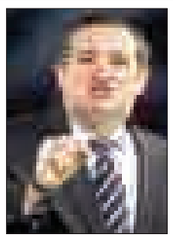

پس از رای‌گیری‌های ایالتی برای تعیین نامزد هر حزب در انتخابات ریاست‌جمهوری آمریکا، سناتور تدکروز در میان جمهوری‌خواهان و هیلاری کلینتون از حزب دموکرات برنده این رأی‌گیری‌ها بودند. به گزارش تابناک، کاندیدای حزب جمهوری‌خواه آمریکا گفته؛ نخستین کاری که قصد دارد در نخستین روز ریاست‌جمهوری خود انجام دهد این است که تمام تصمیمات اجرایی غیر قانونی و مغایر با قانون اساسی باراک اوباما را لغو کند. کروز گفته؛ چهارمین کاری که انجام خواهد داد پاره کردن توافق فاجعه‌بار هسته‌ای با ایران است. وی در پنجمین کار خود و در نخستین روز ریاست‌جمهوری‌اش انتقال سفارت آمریکا در اسرائیل (سرزمین‌های اشغالی) به بیت‌المقدس به عنوان پایتخت دایمی اسرائیل است.

ایران

هیچ دولتی به اندازه دولت یازدهم تحمل نداشته است

رئیس‌جمهور با بیان اینکه ما دنبال اشتغال و رونق اقتصادی هستیم، گفت: هیچ دولتی به اندازه دولت یازدهم تحمل نداشته است. به گزارش فارس، حسن روحانی در مراسم روز ملی فضایی که در سالن اجلاس سران برگزار شد، طی سخنانی گفت: به نظر من این دولت با تحمل‌ترین دولت بود چراکه من سوابق دولت‌های گذشته را به خوبی دارم و من در بخش‌هایی از اول انقلاب تا به امروز بوده‌ام و هیچ دولتی به اندازه این دولت تحمل نکرد. انتقاد که اصلا تحمل نمی‌خواهد و انتقاد خوب است اما حتی تخریب را هم این دولت تحمل کرد. وی خاطرنشان کرد: من نمی‌خواهم مقایسه کنم اما پیغمبر فرمود همه پیغمبرها اذیت شدند اما هیچ پیغمبری به اندازه پیامبر اسلام اذیت نشد.

تحلیل

برهم زدن بازی کوتوله‌های سیاسی

» مهدی غلامی

دولت جایگاه رفیعی در ایجاد ثبات دارد.به همین خاطر است که باید به منافع گروه‌های مختلف توجه کند و میان آنها جمع و تلفیق کند. از این‌رو مهمترین وظیفه در امر ایجاد اجماع را خود ساختار دولت انجام می‌دهد وگرنه انسجام به خودی خود و در طی فرایندهای جامعه‌پذیری و آموزش لزوماً شکل نمی‌گیرد. کمااینکه دولت نهم‌ودهم به عینه نشان داد که چگونه انزوا چه در داخل و چه با کشورهای خارجی لزوماً به ساختار دولت‌ها ارتباط پیدا می‌کند. بنابراین دولت از طریق ایجاد سازش و یا حتی هشدار میان خواست‌های متفاوت تفریطی و افراطی می‌کوشد به منظور تثبیت وضع تعادل بر اختلافات اساسی غلبه کند.

درک این جایگاه در دولت یازدهم به نسبت دو دولت قبلی بسیار زیاد است. گفت‌وگوی تلویزیونی سه‌شنبه شب رئیس‌جمهور با مردم و گردن نهادن به قانون به عنوان مجری قانون، انتقال‌دهنده این پیام بود. درخواست از نهادها و سیاسیون و به نوعی همان ایجاد سازش و تعادل بین گروه‌ها و رساندن پیام خود به مردم برای انتخاباتی شکوهمند با حداکثر مشارکت و هشدار به آنان که سعی در ایجاد «شائبه مهندسی شدن انتخابات» دارند؛ به منزله تدابیر دولت در ساختارش است.

با وجود این تمهیدات؛ صحبت از شائبه مهندسی شدن انتخابات به نوعی همان رسیدن به ثبات و غلبه بر اختلافات است. این اتفاق از زمانی آغاز شد که منفعت‌طلبانِ سیاست بلد، کوتوله‌های سیاسی را صاحب‌عیار کردند.(با احترام به شَخصیت کوتوله‌های عزیز؛ مراد ما در این بحث سیاست ناپیشگان هستند؛ و معنایِ آن به کتابِ «کوتوله‌های سیاسی هیتلر می‌سازند!» نزدیک است.)

این صاحب عیار شدن سبب می‌شود ارزش مدیریتی کاسته و کوتوله‌هایی بر مناصب سیاسی و اجتماعی مسلط شوند و این شائبه را در مردم تقویت کنند که برای اشغال فلان پست سیاسی و مدیریتی، بر خلاف آنچه که تبلیغ می‌شود، نیاز به تخصص و صلاحیت و شایستگی خیلی بالایی نیست و با چند ارتباطِ سیاسی و راهنماییِ تبلیغاتی می‌توان آغازگر تصاحب میزهای دلکش قدرت شد.

البته که این کوتوله‌های سیاسی در همه کشورهای جهان نمود عینی دارند که وجهه مشابه آن درهمه جا خط مشی تهمت و فرافکنی است. چون قدرت تجزیه‌وتحلیل اقدامات را ندارند و همواره گروه‌ها و شخصیت‌های کاربلد بوده که از آنها برای منافع سود جسته، به همین خاطر بهترین راه برای رسیدن به قدرت را در هیاهو جست‌وجو می‌کنند.

بنابراین صحبت از مهندسی انتخابات، در فاصله زمانی تا هفتم اسفندماه نشان می‌دهد که این قشر واپس‌گرا با مشاهده برگزیده مردم سال ۹۲، در انتخابات پیش‌رو به جای همه باهم، گفتمان همه با من را انتخاب کرده‌اند. آنها همچنان بر قاعده «یا ، تا» پافشاری می‌کنند؛ یعنی «یا» باید از آنها پیروی و نزدیک به اذهان آنها تفکر کرد «یا» هرکه مثل آنها فکر نکند خائن، وطن‌فروش و نفوذی است.

بنابراین چون فلسفه وجودی کوتوله‌های سیاسی در تفرقه موجودیت پیدا می‌کند، تا پیش از برگزاری انتخابات دور دهم مجلس با انواع و اقسام سناریوها سعی کردند دولت یازدهم را از اجماع دور کنند. بنابراین با سعی در ایجاد اختلاف وتفرقه میان مسئولان عالی‌رتبه و قوای مختلف نظام به شکل عام، آغاز کرده؛ و با ایجاد اختلاف و تفرقه میان خط اعتدال و یاران صادق امام(ره) و انقلاب به طور خاص؛ ادامه داده؛ و با کشاندن بحث ایجاد اختلاف وتفرقه به میان حامیان خود سعی در جمع کردن این فضا به نفع خود در انتخابات هستند.

البته تا امروز ساختار دولت یازدهم در بحث سیاست داخلی و به طور خاص سیاسی به میزان قابل توجهی در ایجاد اجماع موفق بوده است. بنابراین در یک دهه گذشته آنچنان فضای کوتوله‌سیاسی‌پروری در جامعه سیاسی ایران وجود داشته است که دولت به تنهایی نمی‌تواند از پس این اجماع به انسجام فکری امید داشته باشد. به همین خاطر است که رئیس‌جمهور در گفت‌وگوی تلویزیونی خود از مردم جهت وامداری، مدد طلبیده که با حضور خود در انتخابات و قهر نکردن، در کمرنگ کردن غلظت این فضا یاری‌رسان باشند.

سخنگوی شورای نگهبان هم اذعان به بازبینی قانون انتخابات کرد

در حالی که به برگزاری دو انتخابات بزرگ نزدیک می‌شویم، حضور گسترده نامزدهای انتخاباتی سبب شد تا امکان رسیدگی به موضوع مهم صلاحیت‌ها در یک بازه زمانی کوتاه مورد سؤال واقع شود تا جایی که سخنگوی همین شورا در یک برنامه تلویزیونی اعلام کرد، قانون انتخابات ایران نیاز به بازبینی جدی دارد. حال باید دید، این احساس نیاز به تغییر از کجا ریشه می‌گیرد؟

به گزارش تابناک، نجات‌ا... ابراهیمیان در ارتباط با تعداد بالای ثبت نام کنندگان اعتراف می‌کند که قانون انتخابات ایران، نیاز به بازبینی جدی دارد، تا زمانی کافی برای بررسی پرونده همه نامزدها باشد.

وی با ذکر اینکه؛ چطور می‌شود به صلاحیت ۱۲ هزار نفر در ۱۰ روز رسیدگی کرد؟ گفت: فرصت کافی برای بررسی همه مستندات وجود نداشته و برای ما هم کار طاقت‌فرسایی است.

سخنگوی شورای نگهبان اظهار کرد: مسأله محدودیت زمانی تنها به ۱۰ روز بررسی صلاحیت‌ها محدود نمی‌شود، بلکه زمان رسیدگی مجدد به شکایات و اعتراضات آن دسته از نمایندگان که صلاحیتشان تأیید نشده نیز چندان زیاد نیست.

وی گفت: در همین دوره از انتخابات، نزدیک شش هزار اعتراض به شورای نهادهای ناظر و مجری انتخابات وصول شده که رسیدگی به آن تنها در سه هفته امری بسیار مشکل خواهد بود. این در حالی است که بررسی مجدد صلاحیت چنین افرادی، نیاز به دقت و صرف زمان بسیار بیشتری است.

ابراهیمیان در ادامه افزود: اما باید توجه داشت که مسأله ضرورت اصلاح قانون انتخابات بسیار وسیع‌تر از موضوع کمبود زمانی است. به عنوان مثال یکی از مسائل مهم به مکانیسم اجرای انتخابات باز می‌گردد.

رهبر معظم انقلاب در دیدار اعضای دبیرخانه شورای عالی امنیت ملی:

نگاه جامع به مقوله امنیت وظیفه اصلی شورای عالی امنیت ملی است

حضرت آیت ا... خامنه‌ای با اشاره به تلاش برخی برای جابه‌جایی خطوط اصلی و روشن انقلاب تأکید کردند: امام(ره) «مظهر انقلاب اسلامی» است و بر همین اساس، بیانات ایشان که در ده‌ها جلد کتاب مدون شده، «مبانی انقلاب» است.

به گزارش پایگاه اطلاع‌رسانی دفتر مقام معظم رهبری حضرت آیت ا... خامنه‌ای رهبر معظم انقلاب اسلامی در دیدار امیر دریابان شمخانی دبیر شورای‌عالی امنیت ملی و معاونان و کارشناسان دبیرخانه شورا، با اشاره به پیچیدگی و ابعاد مختلف مقوله «امنیت» در دنیای امروز، وظیفه شورای‌عالی امنیت ملی را تصمیم‌گیری در چارچوب نگاه کلان و چند بُعدی به مقوله امنیت، و وظیفه مهم دبیرخانه را «تصمیم‌سازی» برای ایجاد مسیر صحیح «تصمیم‌گیری» در شورای‌عالی امنیت ملی خواندند و تأکید کردند: برای آنکه دبیرخانه نقش بسیار مهم تصمیم‌سازی را به درستی و به خوبی انجام دهد، باید فضای حاکم بر دبیرخانه شورای‌عالی امنیت ملی و جهت‌گیری‌های آن، کاملاً منطبق بر «تفکر صحیح و خالص انقلابی و حزب ا...ی» باشد.

ترکیب ۷ اصل «هندسه انقلاب» را تشکیل می‌دهد

رهبر معظم انقلاب اسلامی با تأکید بر اینکه امنیت، یکی از حیاتی‌ترین نیازهای جامعه است و بر همین اساس در قرآن کریم بارها به آن اشاره شده است، افزودند: امروز مقوله امنیت از یک موضوع نظامی و امنیتی صرف خارج شده و دارای ابعاد اقتصادی، معیشتی، فرهنگی، سیاسی، اجتماعی، روانی و اخلاقی است.

حضرت آیت ا... خامنه‌ای، وظیفه اصلی شورای‌عالی امنیت ملی را نگاه جامع به مقوله امنیت و با در نظر گرفتن همه ابعاد آن، خواندند و گفتند: دبیرخانه شورا باید وظیفه مهم تصمیم‌سازی را به گونه‌ای انجام دهد که تصمیم‌گیری‌های شورای‌عالی امنیت ملی در چارچوب نگاه صحیح و چندبُعدی به مقوله امنیت باشد.

ایشان با اشاره به فعالیت‌های مختلف دبیرخانه شورای‌عالی امنیت ملی، خاطرنشان کردند: انجام صحیح نقش تصمیم‌سازی دبیرخانه منوط به حاکم بودن «فضای صددرصد انقلابی» در این نهاد است، زیرا اگر جهت‌گیری‌های زاویه‌دار با انقلاب اسلامی در دبیرخانه شورای‌عالی امنیت ملی تأثیرگذار شود، نتیجه مطلوب به دست نخواهد آمد.

رهبر معظم انقلاب با تأکید بر اینکه «جهت‌گیری و گرایش‌های انقلابی»، توهمات و کلیات محض نیستند، افزودند: گرایش‌ها و جهت‌گیری‌های انقلابی، واقعی و کاملاً روشن و واضح و مبتنی بر بیانات امام (ره) است.

حضرت آیت ا... خامنه‌ای با اشاره به تلاش برخی برای جابه‌جایی خطوط اصلی و روشن انقلاب تأکید کردند: امام(ره) «مظهر انقلاب اسلامی» است و بر همین اساس، بیانات ایشان که در ده‌ها جلد کتاب مدون شده، «مبانی انقلاب» است.

ایشان موارد تکرار شونده در بیانات امام(ره) را «خطوط اساسی و اصول انقلاب اسلامی» خواندند و گفتند: بر اساس سخنان امام(ره)، موضوع «مردم»، «استقلال کشور»، «تدین و پایبندی به مبانی اسلامی»، «مبارزه با استکبار و زورگویی»، «مسأله فلسطین»، «موضوع معیشت مردم»، «توجه به مستضعفین و رفع فقر»، خطوط اصلی انقلاب هستند که از ترکیب آنها «هندسه انقلاب» به‌دست می‌آید.

رهبر معظم انقلاب با تأکید بر اینکه تصمیم‌های شورای‌عالی امنیت ملی باید در چارچوب خطوط اصلی انقلاب باشد، خاطرنشان کردند: باید در شورای‌عالی امنیت ملی و دبیرخانه این شورا، «تفکر انقلابی صحیح و خالص حزب اللهی» حاکم باشد.

حضرت آیت ا... خامنه‌ای افزودند: از همان ابتدای پیروزی انقلاب اسلامی، برخی تفکر انقلابی را قبول نداشتند و برخی هم با اینکه در داخل نظام بودند؛ اما اعتقادی به مبارزه با استکبار نداشتند که باید در مقابل این جریان ایستاد.

رهبر انقلاب اسلامی با تأکید بر اینکه در ۳۷ سال گذشته، همواره مبارزه وجود داشته است، گفتند: البته امروز به‌واسطه شیوه‌های جدید و پیچیده دشمن، همچون موضوع فضای سایبری و تأثیرات فرهنگی، اعتقادی، اجتماعی و ضد امنیتی آن، این مبارزه سخت‌تر و حساس‌تر شده است.

حضرت آیت ا... خامنه‌ای، با اشاره به تأثیر آرام و بی سروصدای شیوه‌های جدید در «امنیت زیرپوستی جامعه» خاطرنشان کردند: شورای‌عالی امنیت ملی باید به همه این مسائل در بخش‌های مختلف رسیدگی و تصمیم‌گیری کند و بر همین اساس دبیرخانه شورا نیز باید با اندیشه کارآمد و تلاش خستگی‌ناپذیر و کار کارشناسی مبتنی بر تفکر انقلابی، تصمیم‌سازی صحیح را برای مقابله با شیوه‌های پیچیده و جدید ضد امنیتی انجام دهد.

ایشان در پایان سخنان خود، امیر دریابان شمخانی را در ردیف یادگاران بسیار خوب دوران دفاع مقدس خواندند و از زحمات و تلاش‌های دبیرخانه شورا در تهیه گزارش‌های کاربردی و به هنگام در موضوعات مختلف قدردانی کردند.

پیش از سخنان رهبر انقلاب اسلامی، شمخانی دبیر شورای عالی امنیت ملی، با بیان گزارشی از فعالیت‌های دبیرخانه، «سیاستگذاری»، «هماهنگی» و «نظارت» را سه مأموریت اصلی شورای عالی امنیت ملی دانست و گفت: دبیرخانه شورا، حمایت و پشتیبانی تخصصی از تصمیمات شورای عالی امنیت ملی را برعهده دارد و این ظرفیت همواره باید در خدمت سیاست‌های کلان نظام و رهبری باشد و ارتقا یابد.

اشتان مایر در بهارستان و پاستور

پس از سفر رؤسا و هیأت‌های مختلف سیاسی و اقتصادی کشورهای اروپایی به ایران و همچنین سفر رئیس‌جمهور کشورمان به ایتالیا و فرانسه؛ این بار نوبت سفر دیپلمات‌های آلمانی به ایران بود. وزیرخارجه آلمان که از سه‌شنبه وارد کشورمان شده با رؤسای قوه مجریه، مقننه و وزیر امورخارجه دیدار کرد.

به گزارش ایرنا، رئیس‌جمهوری در دیدار وزیرخارجه آلمان به نقش مثبت و سازنده آلمان در روند مذاکرات هسته‌ای اشاره کرد و گفت: اجرای دقیق و سریع برجام به سود همه طرف‌هاست و در همین عرصه باید تلاش کرد تا پایه‌های این توافق هر چه بیشتر مستحکم شود. حسن روحانی تصریح کرد: ایران و آلمان علاوه بر تلاش برای ارتقای روابط دوجانبه می‌توانند در مسیر حل مشکلات منطقه‌ای و بین‌المللی به ویژه مبارزه با تروریسم و ایجاد صلح و ثبات در منطقه همکاری کنند. وی ادامه داد: فرصت‌های همکاری‌های مشترک در بخش‌های مختلف از جمله صنعت، معدن، انرژی و خطوط ریلی و گردشگری فراهم است و آلمان در این حوزه‌ها می‌تواند مشارکت فعال‌تری داشته باشد. وزیر خارجه آلمان نیز در این دیدار با تاکید بر اینکه فصل تازه‌ای در روابط اتحادیه اروپا و آلمان با اجرای رسمی برجام آغاز شده است، گفت: برلین مصمم به گسترش روابط با تهران در همه حوزه‌های سیاسی، اقتصادی و فرهنگی و دانشگاهی است. فرانک والتر اشتاین‌مایر با اشاره به دو دیدارش از تهران در یک دوره سه ماهه از آن به عنوان نشانه‌ای از علاقمندی برلین به توسعه همه جانبه روابطش با تهران نام برد. رئیس مجلس شورای اسلامی نیز در دیدارش با والتراشتاین با انتقاد از رویکرد نظامی‌گری سعودی‌ها تصریح کرد: چنین رویکردی هیچ وقت به موفقیت نمی‌رسد همانطور که آمریکا با حملات نظامی در عراق و افغانستان به موفقیت دست پیدا نکرد. لاریجانی خاطرنشان کرد: تا وقتی رویکرد کشورهایی که در پشت میز مذاکره در وین می‌نشینند، اصلاح نشود و هر کدام به دنبال منافع شخصی و استفاده ابزاری از تروریسم باشند، ادامه این مذاکره بیشتر به یک شوخی شباهت خواهد داشت. وی همچنین در این دیدار با تاکید بر روند رو به رشد و گسترش همکاری‌های اقتصادی و سیاسی ایران و آلمان، گفت: آلمان از جمله کشورهایی است که در مدت چند ماه توانسته است قراردادهای تجاری و اقتصادی خوبی با ایران منعقد کند. اشتاین مایر وزیر خارجه آلمان نیز با ابراز خرسندی از اینکه توانسته است در مدت ۳ ماه، دو بار به ایران سفر کند، اظهارکرد: هیات‌های اقتصادی آلمان که به ایران سفر کرده توانسته‌اند به نتایج خوبی دست پیدا کنند و ما خیلی خوشحالیم که توافقات برجام به سرانجام رسید.

سلام گرم پوتین به رهبر معظم انقلاب

مشاور مقام معظم رهبری با دستیار ارشد رئیس‌جمهوری روسیه دیدار و در خصوص مهمترین موضوعات مرتبط با همکاری‌های دوجانبه و منطقه‌ای و راهکارهای توسعه و گسترش تعاملات بحث و تبادل نظر کرد.

به گزارش آنا، در این دیدار اوشاکوف، دستیار ارشد رئیس‌جمهوری روسیه، با اشاره به جایگاه جمهوری اسلامی ایران گفت: روسیه از توسعه روابط دوجانبه و منطقه‌ای و همچنین چندجانبه به صورت راهبردی و استراتژیک با ایران و عضویت کامل ایران در سازمان همکاری‌های شانگ‌های حمایت می‌کند.

وی به سفر اخیر رئیس‌جمهوری روسیه به ایران اشاره و خاطرنشان کرد: رئیس‌جمهوری روسیه از سفر به ایران و ملاقات با رهبر معظم انقلاب و رئیس‌جمهور ایران ابراز خرسندی و رضایت کامل داشتند و این سفر نقش مهمی در روابط دو کشور ایفا کرده است و سلام گرم رئیس‌جمهوری پوتین را به رهبر معظم انقلاب ابلاغ کنید.

اوشاکوف افزود: با توجه به اینکه رئیس‌جمهوری روسیه برای روابط دو کشور در همه زمینه‌ها اهمیت ویژه و بالایی قایل است، به منظور تسریع در توسعه همکاری‌ها در ارتباط با حوزه‌های اقتصادی معاون اول نخست وزیر را به عنوان نماینده ویژه برای پیگیری موضوعات تعیین کرده‌اند ضمن آنکه برای تأمین اعتبارات مورد نیاز پروژه‌های اقتصادی روسیه در ایران همچون ساخت نیروگاه‌های حرارتی، رآکتورهای هسته‌ای و دیگر پروژه‌ها نیز دستورهای لازم را ابلاغ کرده‌اند.

ولایتی هم در این دیدار به اهمیتی که توسعه روابط با روسیه برای رهبر معظم انقلاب و دولت ایران دارد، افزود: توسعه و تعمیق روابط دو طرف در مسیری که آغاز کرده‌اند، برگشت‌ناپذیر و روابط راهبردی و استراتژیک فیمابین روز به روز در حال توسعه است و در زمینه‌های منطقه‌ای مانند موضوع سوریه، عراق و یمن دیدگاه مشترک و همکاری‌های نزدیک وجود دارد.

مشاور مقام معظم رهبری تاکید کرد: «روابط امروز دو کشور در تاریخ تعاملات دوجانبه ایران و روسیه بی‌سابقه است و دو طرف و مقامات عالی دو کشور عزم جدی برای توسعه بیش از پیش روابط دارند و این نگاه استراتژیک می‌تواند نقش مهمی را در ایجاد صلح و ثبات منطقه‌ای و جهان ایفا کند.»

در این نشست مهدی سنایی، سفیر جمهوری اسلامی ایران در روسیه، نیز حضور داشت.

مشاور رهبر معظم انقلاب به دعوت رئیس موسسه مطالعات استراتژیک روسیه برای شرکت در اجلاس «همکاری‌های ایران و روسیه در شرایط ژئوپولتیک مدرن» و ملاقات با مقامات عالی این کشور از روز دوشنبه به روسیه سفر کرده است.

تا انتخابات

نخستین کنگره کارگزاران پس از ۱۸ سال

حزب کارگزاران سازندگی پس از ۱۸ سال که از تأسیس آن می‌گذرد، نخستین کنگره خود را امروز و با حضور بیش از ۷۰۰ نفر اعضایش برگزار می‌کند.

در این خصوص حسین مرعشی گفت: بر اساس مصوبه‌ای که در سال ۷۸ در حزب داشتیم، پیش‌بینی کردیم که تا زمان تکامل یافتن حزب، از برگزاری کنگره‌ای برای حزب بپرهیزیم.

در همین راستا نیز پس از اینکه تجربیات لازم را کسب کردیم و آرمان‌ها و سیاست‌های حزب جای خود را پیدا کردند، تصمیم به برگزاری نخستین کنگره حزب گرفتیم.

وی ادامه داد: این کنگره با محوریت اصلاح بخش‌هایی از اساسنامه حزب، برگزاری انتخابات برای تعیین ۱۲ نفر از ۲۵ نفر اعضای شورای مرکزی حزب و همچنین تصویب نهایی سند مواضع حزب که مکمل اساسنامه و مرامنامه حزب است، برگزار می‌شود.

لیست جدای جبهه پایداری و حزب یکتا

یکی از مهمترین دلایل اعلام نکردن فهرست انتخاباتی اصولگرایان در تهران اعتراض جبهه پایداری به قرار گرفتن نام کاظم جلالی، رئیس مرکز پژوهش‌های مجلس و رئیس فراکسیون رهروان ولایت مجلس در این لیست است.

به گزارش خبرآنلاین، محمدرضا باهنر جلسه‌ای با غلامعلی حدادعادل و علیرضا زاکانی در این خصوص داشته‌اند. برخی خبرها حاکی از آن است که در جلسه اعضای جبهه پایداری با مدیران جبهه یکتا (وزرای دولت احمدی‌نژاد) بر سر انتشار لیست انتخاباتی مشترک به موازات انتشار فهرست شورای ائتلاف انتخاباتی اصولگرایان به تفاهم رسیده‌اند.

لاریجانی ستون اصولگرایان

نماینده مردم رشت در مجلس گفت: ائتلاف اصولگرایان از همراهی نکردن لاریجانی متضرر می‌شوند و اگر بخواهیم اصولگرایان را به یک چتر تشبیه کنیم، لاریجانی ستون و میله چتر است و فکر می‌کنم تنها راه موفقیت اصولگرایان این است که با لاریجانی همراه باشند.

غلامعلی جعفرزاده‌ایمن‌آبادی در پاسخ به این سؤال که خروج لاریجانی از ائتلاف اصولگرایان بیشتر به ضرر اصولگرایان است یا لاریجانی، گفت: اگر بخواهیم حرف سیاسی بزنیم، می‌توانیم بگوییم که اصولگرایان متضرر می‌شوند اما اگر بخواهیم با نگاهی منصفانه و واقع‌گرایانه این مسأله را تحلیل کنیم، باید اعتراف کنیم که هردو متضرر خواهند شد.

برای انتخابات ۹۶ فعلا برنامه‌ای نداریم

مشاور رسانه‌ای رئیس دولت‌های نهم‌ودهم با اشاره به انتخابات ریاست‌جمهوری سال ۹۶ گفت: فعلا برنامه‌ای نداریم و اگر برنامه‌ای باشد به موقعش اعلام می‌کنیم.

علی‌اکبر جوانفکر در پاسخ به این سوال که آیا احمدی‌نژاد برای انتخابات پیش رو از فرد یا جناح خاصی حمایت می‌کند گفت: همانطور که احمدی‌نژاد اعلام کردند هیچ برنامه‌ای برای حمایت از جناح یا فردی خاص در انتخابات‌های مجلس شورای اسلامی و مجلس خبرگان رهبری ندارد.

گمانه‌زنی لیست مجازی اصولگرایان

سخنگوی شورای ائتلاف اصولگرایان با اشاره به طرح اسامی از لیست نهایی اصولگرایان برای انتخابات مجلس گفت: اسامی منتشر شده در فضای مجازی از لیست اصولگرایان فقط یک گمانه‌زنی است.

غلامعلی حداد عادل اظهار کرد: تأیید نهایی فهرست اصولگرایان در جلسه شورای مرکزی ائتلاف اصولگرایان صورت گرفته و تا پیش از آن اسامی منتشر شده در فضای مجازی فقط گمانه‌زنی است.

تایید صلاحیت جناحی

محمد هاشمی گفت: در گذشته زمان بررسی صلاحیت‌ها اشخاص ملاک بودند نه جناح‌ها و گروه‌ها اما امسال به نظر می‌رسد کمتر به اشخاص پرداخته شده و بیشتر بررسی‌ها روی جناح‌ها بوده است به گونه‌ای که اغلب داوطلبان اصولگرا تایید و عده‌ای دیگر به دلیل اصلاح‌طلب بودن رد صلاحیت شده‌اند.

لیست کارگزاران در دو جبهه

سخنگوی حزب کارگزاران سازندگی با بیان اینکه در چارچوب ائتلاف اصلاح‌طلبان برای دو مجلس شورای اسلامی و خبرگان رهبری لیست خواهد داشت، تأکید کرد که همه پذیرفته‌ایم که حداکثر تأثیرگذاری ممکن را در انتخابات پیش‌رو داشته باشیم.

حسین مرعشی در مورد نحوه مواجهه متقاضیان کاندیداتوری با اعلام نظر شورای نگهبان، گفت: از دوستان اصلاح‌طلب درخواست می‌کنیم در صورتی که صلاحیت‌شان تأیید شد، به وحدت اصلاح‌طلبان بپیوندند و کسانی هم که صلاحیت‌شان به تأیید نرسید، به یاری و کمک دیگر دوستان خود بشتابند.

کور سوی اصلاح‌طلبان اراک

درحوزه انتخابیه اراک هم، همه گزینه‌های اصلی جریان اصلاح‌طلب رد شدند؛ با این حال تلاش فعالان سیاسی اراک در میان افراد باقی مانده برای پیدا کردن دو چهره برای مبارزه با افراطی‌گری ادامه دارد.

یکی از افرادی که در روزهای گذشته مورد توجه اصلاح‌طلبان قرار گرفته، استاد دانشگاهی است که از حامیان برجسته اصلاح‌طلبان است و اگر تغییری در نتیجه تایید صلاحیت‌ها به وجود نیاید، احتمالا در کنار یک گزینه مستقل یا اصولگرا، لیستی منتشر خواهد شد. البته اصلاح‌طلبان استان مرکزی امیدوارانه نگاهی به شورای نگهبان دارند تا دست خالی به عرصه نیایند.

چه کسانی در لیست مستقلین و اعتدال‌گرایان می‌روند؟

رئیس جبهه مستقلین و اعتدال‌گرایان با اشاره به مذاکره این جبهه با اصلاح‌طلبان و اصولگرایان حامی لاریجانی گفت: این امکان وجود دارد که در لیست جبهه مستقلین و اعتدال‌گرایان از اصلاح‌طبان و اصولگرایان معتدل استفاده شود.

قدرتعلی حشمتیان اظهار کرد: ما با صدای ملت و علی مطهری نیز به توافق رسیده‌ایم و قرار شده است. وی همچنین از جلسات خود با عارف نیز خبر داد. لیست این جبهه ۲۰ بهمن ماه ارائه خواهد شد.

پیام تاریخ، تمدن و فرهنگ مادستان
The Message Of Madestan's History & Civilization & Culture
روزنامه همدان پیام
۵
پنجشنبه ● ۱۵ بهمن ماه ۱۳۹۴ ● شماره ۲۵۶۴
گردشگری و میراث
gardesh@hamedanpayam.com

ارائه محصولات متنوع و ارزشمند در نمایشگاه عیدانه صنایع دستی

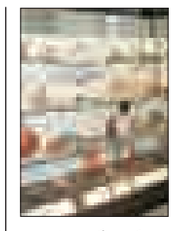

با توجه به اینکه صنایع دستی می‌تواند به عنوان یکی از زمینه‌های دستیابی به اقتصاد مقاومتی مورد توجه قرار گیرد، برپایی نمایشگاه‌های داخلی و خارجی به منظور معرفی این آثار و صنایع ارزشمند در رونق اقتصادی این بخش تاثیر بسزایی دارد. سمیع ا... حسینی مکارم گفت: تمرکز بر صنایع دستی و گردشگری یکی از محورهای اصلی برنامه ششم توسعه است.

به گزارش میراث آریا ، وی با اشاره به اهمیت حوزه صنایع دستی در بحث اشتغال و ارزآوری، تصریح کرد: با توجه به اینکه صنایع دستی می‌تواند به عنوان یکی از زمینه‌های دستیابی به اقتصاد مقاومتی مورد توجه قرار گیرد، برپایی نمایشگاه‌های داخلی و خارجی به منظور معرفی این آثار و صنایع ارزشمند در رونق اقتصادی این بخش تأثیر بسزایی دارد.

کشتی گردشگری ایران آماده حرکت است

انتظار می‌رود نخستین کشتی گردشگری اسلامی در سالجاری میلادی در مسیر ایران، مسقط، صلاله و بمبئی فعالیت خود را آغاز کند. به گزارش ایسنا، عبدالحسین خدری، رئیس شرکت «خدری جهان دریا» در مصاحبه با سایت گردشگری «توربو نیوز» اعلام کرد، مقدمات راه‌اندازی کشتی گردشگری اسلامی با حمایت سازمان بنادر و کشتیرانی ایران در حال بررسی است. وی افزود: هر سفر تفریحی دریایی قرار است بین ۷ تا ۱۰ روز و متناسب با گردشگران ایرانی و عمانی برگزار شود. «خدری» درباره احتمال راه‌اندازی خط مسافربری دریایی میان ایران و عمان نیز تصریح کرد: از ما خواسته شده که چنین کاری را انجام دهیم، اما مسأله این است که کشتی‌های عمانی بسیار گران و مصرف سوخت بسیار بالایی دارند، بنابراین استفاده از آنها برای حمل و نقل مسافر صرفه اقتصادی نخواهد داشت.

لغو تدریجی روادید اتباع ایران و روسیه

«پیشنهاد لغو روادید بین ایران و روسیه به مراجع ذی‌صلاح ارسال شده است و وزارت خارجه و دولت جمهوری اسلامی با این لغو تدریجی روادید موافق هستند.» مسعود سلطانی‌فر، معاون رئیس‌جمهور و رئیس سازمان میراث فرهنگی، صنایع‌دستی و گردشگری در مصاحبه با اسپوتنیک روسیه گفت:«در مرحله نخست پیشنهاد شده است دارندگان گذرنامه‌های سیاسی و خدمت، لغو روادید شوند و در مراحل بعدی برای همه اتباع ۲ کشور لغو روادید صورت گیرد. » به گزارش میراث آریا، سلطانی‌فر در ادامه افزود: «طبق دستورالعملی که به فرودگاه‌های بین‌المللی جمهوری اسلامی ایران ازجمله امام خمینی(ره) تهران، شیراز، تبریز، مشهد و اصفهان ابلاغ شده است، تمامی توریست‌های روسیه و ۱۹۰ کشور جهان می‌توانند روادید فرودگاهی ۳۰ روزه دریافت کنند که این روادید پس از انقضا برای ۱۵ روز دیگر هم قابل تمدید است.»

فراموشی تپه هگمتانه در همکاری با فرانسوی‌ها

▪ گودال فرانسوی‌ها جزو نخستین کاوش‌های باستان شناسان این کشور در ایران بوده است

» مریم مقدم

پیشینه حفاری‌های علمی در سایت تاریخی هگمتانه ، به سال ۱۹۱۳ میلادی باز می‌گردد، زمانی که هیأتی فرانسوی از طرف موزه لوور پاریس به سرپرستی شارل فوسی، کاوش‌هایی در تپه هگمتانه انجام داد. ولی نتایج این کاوش‌ها هیچ گاه منتشر نشد. اما آنچه از آن دوران به جا ماند گودالی مقابل موزه هگمتانه است که نام فرانسوی‌ها بر آن نهاده شده است.

حاصل کاوش‌های فرانسوی‌ها در زمان رضاخان امروز شکل گیری ٤ سالن در موزه لوور فرانسه شد که حالا بخش عظیمی از آثار تاریخی و باستانی ایران را در دل خود جای داده است و توجه بیشتر بازدیدکنندگان را به خود جلب می‌کند. چیزی حدود ۲۵۰۰ اثر تاریخی که مربوط به ایران است در موزه لوور فرانسه وجود دارد که در سالن‌های ۱۲ تا ۲۰ جانمایی شده‌اند. در بین این سالن‌ها بخش هگمتانه از ایران بخشی با یافته‌های بسیار با ارزش است که رد پایی از اطلاعات آنها در همدان نیست.

حال که قفل تحریم‌ها باز شده است و برجام رقم خورده قرار است مراودات ایران با کشورهای اروپایی در زمینه‌های متعدد از جمله حوزه مطالعات و باستان شناسی توسعه پیدا کند. در این زمینه یک رسانه هنری با اشاره به امضای توافق تاریخی بین ایران و مسئولان موزه لوور پاریس، از احتمال از سرگیری فعالیت یک تیم تحقیقاتی فرهنگی در یکی از سایت‌های باستانی ایران خبر داد که می‌تواند نویدی باشد برای همدان ، همدانی که ردپای کاوش‌های فرانسوی‌ها بر تاریخی‌ترین سایت ایران در هگمتانه همچنان هویداست . این فرصتی است که با توجه به باز شدن راه جهانی شدن هگمتانه از سوی همدان باید مغتنم شمرده شود.

پایگاه اینترنتی ماهنامه «آرت» لندن در زمینه آغاز همکاری‌های فرانسوی ها در ایران نوشت: مسئولان موزه لوور پاریس و ایران در روزهای اخیر توافقی تاریخی امضا کردند که راه را برای از سرگیری همکاری‌های فرهنگی و علمی بین دو کشور هموار می‌کند.

این توافق که هنوز اعلام عمومی نشده است در جریان دیدار رسمی «حسن روحانی» رئیس جمهوری ایران از فرانسه انجام شد که مذاکرات درباره توافقات اقتصادی محور اصلی آن را تشکیل می داد. توافق امضا شده در کاخ الیزه، چارچوب همکاری دو کشور را تا سال ۲۰۱۹ تعیین می‌کند که شامل برنامه‌هایی برای همکاری در زمینه برگزاری نمایشگاه، نشریات، دیدار علمی و نشست‌های آموزشی و نیز حفاری‌های باستان شناسی است. دو کشور همچنین در زمینه توقف غارت و قاچاق آثار باستانی همکاری خواهند کرد.

به نوشته این پایگاه اینترنتی، این توافق به دنبال سیاست دیپلماتیک عمومی فرانسه برای حفظ توازن در روابطش با کشورهای خاورمیانه امضا شده است.

به عنوان نمونه می‌توان به این نکته اشاره کرد که، موزه لوورو پاریس تاکنون متعهد شده به عراق و سوریه برای حفظ میراث فرهنگی شان کمک و موزه‌ای را در ابوظبی احداث کند.

برگزاری نمایشگاهی درباره «خاندان قاجار»(۱۹۲۵-۱۷۸۹) نخستین پروژه در این طرح خواهد بود که قرار است بهار ۲۰۱۸ (۱۳۹۷) در موزه ماهواره‌ای شهر «لان» در شمال فرانسه برگزار شود.

«یانیک لینتز» رئیس دپارتمان هنر اسلامی موزه لوور و کارشناس مسائل تاریخ ایرانی که تابستان گذشته از تهران دیدن کرد، گفت: ایران مجموعه منحصر بفردی از تصاویر و فیلم‌های آن عصر را در اختیار دارد که به تازگی احیا شده است.

موزه لوور همچنین ممکن است به فعالیت‌های تحقیقات باستان شناسی در نیشابور واقع در شمال شرق استان خراسان، ملحق شود که می‌تواند به حفاری‌های نخست تحت هدایت موزه شهر بخارا در ازبکستان یا سایر سایت‌ها در امتداد جاده ابریشم که بخشی از امپراتوری ساسانی بوده است، وصل شود.

این شرایط می‌طلبد همدان نیز از این برنامه‌ریزی‌ها بی بهره نماند و امید آن می‌رود حوزه باستان شناسی و تاریخ همدان با برقراری ارتباط و رایزنی‌هایی با موزه لوور بتواند شرایط را برای برگزاری نمایشگاه‌های موقت از یافته‌های هگمتانه در لوور و برگزاری همایش و سمینارهای آموزشی در زمینه ادامه کاوش‌های هگمتانه برگزار کنند

پس از فرانسوی‌ها در سال‌های متعدد ، در طی ۱۰ فصل حفاری انجام شده از سال ۱۳٦۲ تا ۱۳۷۸، که حدود ١٤ هزار متر مربع از بقایای این شهر مورد کاوش قرار گرفت، یکی از کهن‌ترین دوره‌های تمدّن بشری نمایان شده است. همچنین یک حصار طولانی به ارتفاع ۹ متر و دو برج عظیم و کم نظیر در درون آن کشف شده است. از جمله کاوش‌های علمی سال ۱۳٦۲ تا کنون که به سرپرستی محمد رحیم صراف به انجام رسیده، منجر به شناسایی شهر بزرگی در دل تپه هگمتانه شده است. همچنین ادامه کاوش‌ها، بخش‌هایی از حصار عظیم شهر به قطر ۹ متر و ارتفاع ۸ متر را آشکار ساخته است. این حصار در فواصل معین، دارای بر جهان عظیم بوده، که هگمتانه قدیم را در بر می‌گرفته است. به طور کلی این تپه در طول صد سال اخیر بارها مورد حفاری باستان شناسان داخلی و خارجی قرار گرفته است. ضمناً در طول حفاری‌های انجام شده، آثار ارزشمند و بی نظیری کشف شده ، که اغلب متعلق به دوران هخامنشیان و نیاکان آنهاست. اما آنچه برای هگمتانه ضروری است ادامه علمی‌تر کاوش‌ها و جهانی شدن این سایت تاریخی است که نیازمند تعاملات متعدد نیز با فرانسوی‌ها است.

وقتی گردشگران میراث جهانی را به ستوه می‌آورند

صنعت گردشگری یکی از عوامل رشد و رونق اقتصادی کشورها محسوب می‌شود، اما در عین حال هجوم بیش از حد گردشگران می‌تواند مخاطرات و چالش‌هایی جدی برای محوطه‌های تاریخی ایجاد کند. به گزارش ایسنا، چهار محوطه تاریخی ثبت شده در فهرست میراث جهانی یونسکو سبب حضور بیش از ظرفیت گردشگر، با چالش‌هایی اساسی دست و پنجه نرم می‌کنند.

ماچوپیچو (پرو)

معروف‌ترین محوطه تاریخی در این فهرست «ماچوپیچو»، شهر گمشده اینکاها است که از قطع درختان، مدیریت نامناسب فاضلاب و تاخت وتاز کشاورزی به ستوه آمده، اما هنوز در فهرست میراث در معرض خطر یونسکو قرار نگرفته است.

متخصصان پرویی زنگ خطرهایی دیگری را نیز به صدا درآورده‌اند و معتقدند دود خودروها و جاپاهای بی‌شمار در این منطقه می‌تواند عملکردی مشابه به یک زلزله کوچک داشته باشد و منجر به فروریختن معابد و دیگر سازه‌ها شود. بازدید روزانه دو هزارو ۵۰۰ نفر از «ماچوپیچو» ظاهرا بسیار فراتر از ظرفیت ایمن این محوطه است.

اوموری (ژاپن)

این شهر در غرب کشور ژاپن براساس اعلام شورای جهانی محوطه‌ها و بناهای تاریخی دارای ارزش جهانی برجسته‌ای نیست. تنها جاذبه این منطقه یک معدن متروکه نقره است و در کنار میهمان‌خانه هشت تخت خوابه در این شهر هیچ زیرساخت گردشگری ایجاد نشده است.

اما با لابی گسترده مقامات ژاپنی این محوطه در سال ۲۰۰۷ به فهرست میراث جهانی یونسکو راه یافت. یک سال بعد یک میلیون گردشگر به این منطقه هجوم آوردند و سبک زندگی آرام ساکنین بومی را درهم شکستند.

یکی دیگر از محوطه‌های جنجالی در کشور ژاپن که سال گذشته جهانی شد، کارخانه‌ها و معادن انقلابی صنعتی در «میجی» بود.

لیجیان (چین)

شهر ۸۰۰ ساله «لیجیان» در میان تبلیغات گسترده در سال ۱۹۹۷ وارد فهرست میراث جهانی یونسکو شد و امروزه یکی از پربازدیدترین جاذبه‌های گردشگری چین محسوب می‌شود.

غیربومی‌ها با سرمایه‌های بیشتر وارد این منطقه شدند و با جمعیت عمدتا از اقلیت قومی شهر دچار چالش شدند، بومی‌هایی که معتقدند در حال از دست دادن هویت‌شان هستند. در دهه نخست سال ۲۰۰۰ میلادی بسیاری از خیابان‌های ساخت قدیم شهر تا ۹۰ درصد در اختیار افراد تازه‌وارد قرار داشت.

شهری که تا پیش از ثبت جهانی حدود ۱۵۰ هزار نفر بازدیدکننده در سال داشت، سه سال بعد میزبان ۲/۸ میلیون نفر و سال گذشته پذیرای ۱٦ میلیون گردشگر بود.

مون سن میشل (فرانسه)

این جزیره کوچک با صومعه‌ای شگفت انگیز نخستین میراث ثبت شده کشور فرانسه در یونسکو است. این جزیره که یک مقصد گردشگری زیارتی در قرون وسطی بوده، در طول سال‌ها دست خوش تغییرات فراوانی شد و حتی در زمان انقلاب فرانسه به عنوان زندان استفاده می‌شده است.

شناسه

نمایی از زمستان زیبای همدان
عکس: فضای مجازی

چمدان

لارک، تجربه ناب غواصی

بخشی از مردم ایران، پیرو کمپینی که آنها را به دیدن ایران در نوروز پیش‌رو به جای ترکیه و دبی دعوت می‌کند تصمیم دارند به سفرهای داخلی بپردازند؛ اما مسأله این است که بسیاری از جاذبه‌های ایران برای آنها ناشناخته است. از این رو تا نوروز، جاذبه‌های عمدتا ناشناخته کشور را به شما معرفی خواهیم کرد . در این سفر راهی جزیره زیبا و آرام لارک می‌شویم.

نام لارک را کمتر شنیده‌ایم و به تنهایی هم مقصد سفر نبوده است، اما می‌توان آن را به عنوان یک پیشنهاد در کنار سفر به جزایر قشم یا هنگام در انتخاب‌های سفر نوروزی خود گنجاند. این جزیره سواحل شنی و مرجانی زیبایی دارد و سفر به این جزیره می‌تواند تجربه‌ای نو و متفاوت باشد. لارک که بیشتر و پیش‌تر یک جزیره نظامی بوده، در تنگه هرمز قرار دارد و بخش مسکونی آن محدود به روستایی با جمعیت اندک است. از آبراهه بین لارک و هرمز روزانه ده‌ها کشتی و نفتکش عبور می‌کند. جزیره هرمز و کوه نمکی آن نیز از سواحل لارک دیده می‌شود.

غواصی در آب‌های ساحل لارک را می‌توانیم به عنوان تجربه‌ای ناب در سفرنامه‌های خود داشته باشیم که اغلب از سوی مدارس غواصی قشم و بندرعباس هماهنگ و اجرا می‌شود. این ساحل از عمق ۲ تا ۳۳ متری با شیب ملایم و با انواع موجودات زیبای دریایی همچون مرجان‌ها، ماهی‌های آکواریومی و شقایق دریایی پذیرای مشتاقان این زیبایی‌ها است.

قلعه پرتغالی‌های جزیره لارک از ساختمان‌های مهم این جزیره است که با سنگ ساخته شده و در گذشته جایگاه مهمی داشته است. در کمتر از ٤ کیلومتری روستا نیز برج فانوس دریایی در کنار ساحل خودنمایی می‌کند. برای رفتن به لارک می‌توان از اسکله قشم و قایق‌های صیادی استفاده کرد. فاصله آن تا قشم حدود ۹ کیلومتر است و در جزیره امکان اقامت در شب و اسکان مسافر وجود ندارد مگر اینکه از خانه‌های ساکنان استفاده کنیم. اما بهترین گزینه گشت یک‌روزه در این جزیره آرام است.

دیرینه

کشف قایقی به عمر اهرام مصر

کشف قایقی کم‌نظیرکه قدمت آن به اندازه عمر اهرام ثلاثه مصر است، باستان‌شناسان این کشور را شگفت‌زده کرد.

به گزارش ایسنا، هیأتی از اعضای موسسه مصرشناسی جمهوری چک، وابسته به دانشگاه «چارلز» پراگ در نخستین بررسی‌های خود در منطقه «ابوسیر» مصر موفق شدند قایقی باستانی که نظیر آن کمتر پیدا می‌شود را کشف کنند.

این قایق که ۱۵ متر طول دارد، در جنوب «ابوسیر» پیدا شده و بار دیگر اهمیت قبرستان پادشاهی قدیم را به مقامات مصری گوشزد کرد. باستان‌شناسان قدمت این قایق را به پایان سلسله سوم و اوایل چهارمین سلسله پادشاهی مصر باستان (دو هزار و ۵۵۰ سال پیش از میلاد) تخمین زده‌اند. این قایق در آرامگاه پادشاهی به نام «هونی» از سلسله سوم حکمرانان مصری پیدا شده که نام او روی دیواره اتاقک محل دفن وی حک شده است.

به گزارش هریتیج دیلی، رسم دفن کردن قایق به همراه مرده‌ها، که معمولا یا از اشراف‌زادگان بودند و یا افراد تحصیل‌کرده جامعه، در مصر باستان رایج بود و معنایی نمادین برای سفر متوفی به دنیای مردگان را به همراه داشت.

دانشمندان در کمال شگفتی دریافتند این قایق به خوبی در میان شن‌های صحرا باقی مانده؛ الوارهای چوبی با بافت گیاهی آن تقریبا سالم هستند و طناب‌هایی که بخش‌های مختلف قایق را به هم وصل می‌کرده، وضعیت بسیار مناسبی دارند. این به معنای کشفی خارق‌العاده در تاریخ باستان‌شناسی مصر است.

ارتباط با سرویس گردشگری
gardes@hamedanpayam.com

جهان

یازدهمین همایش خلیج‌فارس بین‌المللی شد

یازدهمین همایش ملی و نخستین همایش بین‌المللی علمی- فرهنگی خلیج فارس همزمان با روز ملی خلیج فارس برگزار می‌شود.

به گزارش ایسنا، سعید پورعلی، معاون فرهنگی جهاد دانشگاهی با تأکید بر اهمیت برگزاری همایش اظهار کرد: خلیج‌فارس به عنوان یک منطقه استراتژیک در جهان همواره در طول تاریخ جایگاه ویژه‌ای داشته است، چرا که این منطقه به دلیل دارا بودن ذخایر عظیم نفت و گاز و قرار داشتن تنگه هرمز در آن از اهمیت ویژه‌ای از لحاظ امنیتی، اقتصادی و سیاسی برخوردار است. این پهنه آبی مهم که ۲۵۰۰ سال پیش نیز به نام دریای پارس خوانده می‌شد، از سوابق تاریخی، جغرافیایی، فرهنگ و تمدن غنی برخوردار است که در کنار نقش اقتصادی آن به ویژه در تأمین انرژی جهان، از نظر جنبه‌های مختلف سیاسی، فرهنگی، اجتماعی و گردشگری دارای اهمیت است.

دبیر این همایش گفت: اهمیت بین‌المللی خلیج‌فارس از آنجا ناشی می‌شود که خلیج فارس همیشه و همه‌وقت در زمره مناطق "منافع حیاتی" ایرانیان است. برای نمونه شاید اهمیت خلیج فارس برای سایر کشورها منحصر به منابع انرژی و ذخایر نفت و گاز منطقه باشد، اما خلیج فارس برای ایران علاوه‌بر جنبه‌های اقتصادی اهمیت ذاتی، تاریخی و سرزمینی دارد، چون جزئی مهم از ایران است.

وی برگزاری یازدهمین همایش ملی و نخستین همایش بین‌المللی علمی- فرهنگی خلیج فارس را بستر و ظرفیتی مناسب برای ارائه دستاوردهای محققان و دانشجویان حوزه مطالعات مربوط به خلیج فارس دانست و افزود: آخرین دستاوردهای علمی در این حوزه در محورهای تعیین شده که دارای ابعاد جهانی و بین المللی است، مورد بررسی قرار می‌گیرد و با تولید و نشر مقالات علمی به صورت کتاب، مجموعه مقالات و نمایه سازی مقالات در پایگاه‌های استنادی معتبر، به دفاع علمی از نام تاریخی خلیج فارس و پاسداشت آن و بیان مزیت‌های متنوع و متکثر این خلیج ایرانی از منظر گردشگری، سیاسی، اقتصادی، راهبردی و زیست محیطی پرداخته می‌شود و از سویی دیگر تلاش می‌شود تا با توجه به رویکردهای جدید ایران در حوزه دیپلماسی، به موضوع خلیج فارس و کشورهای منطقه از این منظر نیز تأکید شود.

معاون فرهنگی جهاد دانشگاهی با اشاره به برگزاری موفق ۱۰ دوره همایش خلیج فارس توسط مرکز گردشگری علمی- فرهنگی دانشجویان ایران جهاددانشگاهی یادآور شد: برگزاری این همایش انگشت تأیید و تأکیدی است به این که خلیج فارس از دیرباز دروازه اصلی ورود و خروج فرهنگ، تمدن، اقتصاد و سیاست ایران بوده و بالندگی دولت مرکزی ایران همواره به حضور قدرتمند سیاسی در خلیج فارس مربوط می‌شده است و این موضوع در دیدگاه نویسندگان جهانی در خصوص اهمیت راهبردی تنگه هرمز و جزایر سه گانه به خوبی و عینه قابل ردگیری و بازیابی است. این معبر بزرگ تاریخی، فرهنگی و سیاسی امروزه در جهان از اهمیت خاصی برخوردار است و جایگاه چالش اصلی ایران با قدرت‌های استعماری شده است.

پذیرش دانشجو در ۲۰٤ رشته محل در راستای ماموریت‌های سازمان میراث فرهنگی

به دنبال تأیید رشته‌های موسسه آموزش عالی علمی- کاربردی سازمان از سوی دفترگسترش آموزش‌های مهارتی دانشگاه جامع علمی- کاربردی، مراکز تحت پوشش و نظارت موسسه آموزش عالی علمی- کاربردی سازمان در ۲۰٤ رشته محل در مقاطع کاردانی و کارشناسی در بهمن ماه سالجاری دانشجو می‌پذیرد.

به گزارش میراث آریا شهرود امیرانتخابی، رئیس موسسه آموزش عالی علمی- کاربردی سازمان در این خصوص گفت: تعداد رشته‌ها در مراکز ۱۹ گانه تحت پوشش۱٦۵ رشته محل(۹٦رشته محل کاردانی و ٦۹رشته محل کارشناسی)و در مراکز تحت نظارت خصوصی ۳۹ رشته محل (۲۳ رشته محل کاردانی و ۱٦ رشته محل کارشناسی)و جمعاً در ۲۰٤ رشته محل دانشجو می‌پذیریم.

وی گفت:آنچه که در پذیرش بهمن ماه در سیاستگذاری‌های موسسه مهم بوده است ترویج آموزش رشته‌های مورد تقاضا و ماموریت سازمان در استان‌های کمتر برخوردار از این آموزش‌ها است.

در صفحه ۸ بخوانید
دستگیری دزد سابقه‌دار در کمد لباس
8 NEXT PAGE

پیام تاریخ، تمدن و فرهنگ مادستان
The Message Of Madestan's History & Civilization & Culture
روزنامه همدان پیام
۶
پنجشنبه ● ۱۵ بهمن ماه ۱۳۹۴ ● شماره ۲۵۶۴
فرهنگ و هنر
farhang@hamedanpayam.com

قدردانی از فعالان دیروز و امروز خانه عکاسان

مسئول واحد هنرهای تجسمی حوزه هنری استان همدان گفت: همزمان با دهه فجر انقلاب اسلامی و به مناسبت چهارصدمین نشست خانه عکاسان حوزه هنری همدان، از پیشکسوتان و اعضای فعال این خانه تجلیل می‌شود.

به گزارش روابط‌عمومی حوزه هنری استان همدان، یونس اشرفی‌پور با بیان اینکه خانه عکاسان حوزه هنری همدان یکی از پایدارترین مجموعه‌های عکاسی استان تا به امروز بوده است گفت: این خانه در طول دوران فعالیت خود برنامه‌های زیادی از جمله نشست‌های تخصصی، اردوهای عکاسی، ورکشاپ‌های عکاسی و نمایشگاه برگزار کرده است.

وی، پرورش هنرمندان توانا در حوزه عکاسی را از مهمترین دستاوردهای این فعالیت‌ها عنوان کرد و افزود: خانه عکاسان حوزه هنری استان همدان از دی ماه ۱۳۸۵ به طور مستمر در فضای هنری استان فعالیت داشته که فرازوفرودهایی را نیز تجربه کرده است. اشرفی پور ادامه داد: این خانه در نظر دارد تا به مناسبت برگزاری چهارصدمین نشست خود، از مسئولان، فعالان و پیشکسوتان خانه عکاسان که نقش تأثیرگذاری در تداوم و ارتقای این مجموعه داشته‌اند قدردانی کند. وی گفت: در این نشست همچنین کتاب عکس «زمستان گذشت» که مجموعه عکس‌های محمدمهدی استعدادی با موضوع انقلاب اسلامی در همدان است مورد نقد و بررسی قرار می‌گیرد.

مسئول واحد هنرهای تجسمی حوزه هنری استان همدان افزود: این کتاب به همت حوزه هنری استان همدان در ۱۲۴صفحه گلاسه رنگی به چاپ رسیده و حدود ۱۰۰ عکس مستند از وقایع انقلاب اسلامی را شامل می‌شود که شامل دلنوشته‌هایی با قلم مونا اسکندری است.

اشرفی‌پور در پایان گفت: چهارصدمین نشست خانه عکاسان حوزه هنری استان همدان ساعت ۳ بعدازظهر ۱۸ بهمن ماه در سالن شماره ۲ سینما قدس همدان برگزار می‌شود.

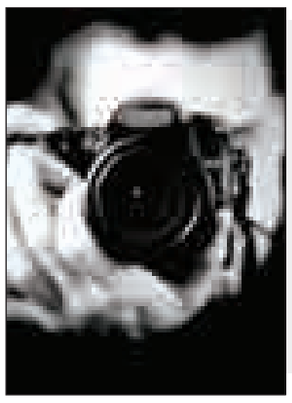

اکران فیلم‌های جشنواره فجر از ۱۶ بهمن در همدان

"فیلم‌های سی‌وچهارمین جشنواره فیلم فجر در همدان اکران می‌شوند. "

این خبری بود که خیلی از سینمادوستان همدانی منتظر آن بودند. وقتی دو سال پیش همدانی‌ها توانسته بودند "چ"، "خانه‌پدری"، "ردکارپت" و چند فیلم درجه اول دیگر را همزمان با تهران در همدان ببینند، جای خالی این اتفاق سال گذشته بیش از پیش احساس می‌شد. استقبالی که آن سال مردم از جشنواره در همدان انجام دادند نشان می‌داد اعتماد به این مردم وقتی با نگاهی صحیح همراه باشد نتیجه دارد و همین انتظارها در سال گذشته را بالا برد اما در نهایت مشکلات اجازه نداد این اتفاق رخ دهد. اگرچه بسیاری دلایل مختلفی برای برگزار نشدن جشنواره سال گذشته در همدان برشمردند اما در نهایت اداره ارشاد همدان اعلام کرد بی‌پولی مانع این اتفاق شد. عاملی که در هر اتفاق فرهنگی، حرف نخست را می‌زند امسال هم سینمادوستان شهر را نگران کرده بود. کمی بیشتر از چند روز از آغاز انتخاب فیلم‌ها و تعیین برنامه زمانی جشنواره امسال نگذشته بود که رئیس شورای عالی تهیه‌کنندگان سینما از اعلام آمادگی ٤ استان برای برگزاری جشنواره فیلم فجر خبر داد.

سید غلامرضا موسوی گفته بود: "طبیعتاً استان‌هایی که تمایل دارند جشنواره فجر را برگزار کنند باید هزینه‌های برگزاری جشنواره و نمایش فیلم‌ها را بپردازند، بنابراین اگر استانی علاقمند به برگزاری جشنواره باشد، می‌تواند با شورای‌عالی تهیه‌کنندگان تماس بگیرد و اعلام آمادگی کند و ما نیز آماده‌ایم از ۱۰ فیلم تا تمام فیلم‌های جشنواره را در استان‌های علاقمند نمایش دهیم. " در همان صحبت‌ها موسوی گفت که دلیل اینکه استان‌ها باید پول پرداخت کنند این است که وزارت دو سال است به شورای تهیه‌کنندگان پول بدهکار است!

این چنین حرف‌هایی هر چه بیشتر مطرح می‌شد امیدها به برگزاری جشنواره در همدان را هم کمتر می‌کرد. چه آنکه آنطور که مسئولان استان اعلام می‌کردند دستگاه فرهنگ ما چندان ثروتمند نیست. اما از طرفی همدان دو سال پیش میزبان این جشنواره بود و برگزاری آن، امسال یک خواسته همگانی بود. از طرفی بازگشایی سینما فلسطین پس از سال‌ها از لحاظ سخت‌افزاری وضعیت همدان را بهتر از پیش کرده بود. درست یک روز پیش از برگزاری باز هم رئیس شورای‌عالی تهیه‌کنندگان سینما این‌بار به صورت رسمی نخستین واکنش رسمی به نمایش فیلم‌ها در همدان را نشان داد.

موسوی گفت:" نمایش فیلم‌های جشنواره فیلم فجر در استان‌های سراسر کشور به دلیل مشکلات مالی آنها، تا این لحظه منتفی است. هرچند قرار بود استان‌های سراسر کشور برای نمایش فیلم‌های سی‌وچهارمین جشنواره فیلم فجر در طول برگزاری این جشنواره اعلام آمادگی کنند، اما تا این لحظه هیچ کدام از استان‌ها برای این امر اعلام آمادگی نکرده‌اند. با توجه به اینکه از پیش اعلام شده بود که نمایش فیلم‌های سی‌وچهارمین جشنواره فیلم فجر منوط به پرداخت هزینه به تهیه‌کنندگان فیلم‌هاست، اما هیچ کدام از استان‌ها تا این لحظه نتوانسته‌اند این هزینه را متقبل شوند. در چنین شرایطی که امکان مالی برای هیچ کدام از استان‌ها وجود ندارد، نمایش فیلم‌های سی‌وچهارمین جشنواره فیلم فجر در استان‌ها تا این لحظه منتفی است. "اما چند ساعت بعد معاون فرهنگی هنری اداره ارشاد همدان خبر برگزاری جشنواره در همدان را رسماً اعلام کرد.

مجید فروتن گفت: "با توجه با استقبال مردم فرهنگ دوست همدان از جشنواره فیلم فجر، فیلم‌های این جشنواره همچون سال‌های گذشته در همدان نیز اکران می‌شود. وی تصریح کرد: اکران فیلم‌های جشنواره فیلم فجر در تهران از ۱۲ بهمن ماه آغاز شد، اما در همدان از ۱٦ بهمن اکران می‌شود. معاون فرهنگی و هنری اداره‌کل فرهنگ و ارشاد اسلامی همدان از اکران ١٤ فیلم از جشنواره فیلم فجر در همدان خبر داد و گفت: هشت مورد فیلم‌ها از بخش نگاه اول و ٦ مورد از بخش سودای سیمرغ در سینما فلسطین به روی پرده می‌رود.

فروتن با بیان اینکه این فیلم‌ها فقط در سالن سینمای فلسطین همدان اکران شده و در شهرستان‌ها اکران نخواهیم داشت افزود: هر روز ۲ فیلم در ۳ سانس اکران می‌شود.

وی اظهار کرد: جزئیات فروش بلیت که به صورت اینترنتی یا گیشه باشد هنوز مشخص نیست و پیش‌فروش بلیت نیز هنوز اعلام نشده است.

فروتن گفت:در این دوره از جشنواره سعی بر آن شده که فیلم‌های کارگردانان مطرحی همچون حاتمی‌کیا، نرگس آبیار و کمال تبریزی در همدان به نمایش درآید.

وی بیان کرد: هزینه اکران فیلم‌های جشنواره دهه فجر به صورت استانی تأمین شده است. با همه این گفته ها تا لحظه تنظیم خبر،همچنان نمایش فیلم‌ها در همدان در کش وقوس تایید و تکذیب است

نامه سرگشاده رضا کیانیان به پرویز پرستویی

پرویز جزو ارکان سینمای ایران است

رضا کیانیان بازیگر مطرح سینمای ایران در صفحه اینستاگرام خود نامه‌ای خطاب به پرویز پرستویی منتشر کرد.

به گزارش ایسنا، کیانیان یادداشتی را درباره فرش قرمز جشنواره فیلم فجر در صفحه اینستاگرامش منتشر کرد که برخی سایت‌های سینمایی از این مطلب به عنوان واکنش شدید کیانیان به اظهارات اخیر پرستویی یاد کردند.

▪ متن کامل این نامه به شرح زیر است:

دیروز درباره بهانه‌جویانی نوشتم که چوب لای چرخ هر حرکتی که به خودشان منسوب نیست می‌گذارند. می‌شناسی‌شان سایت‌های سینمایی‌ای که فقط بدگویی می‌کنند و ایراد می‌گیرند و البته بهتر می‌دانی که فقط از دیگران و هیچ وقت نشده خودشان را هم نقد کنند. همان‌ها که خانه سینما را بستند! و همان‌ها که از قفل شدن خانه سینما حمایت کردند! همان‌ها که روز ملی سینما را از تقویم حذف کردند و امروز که خانه سینما باز شده و فعالیت خود را از سر گرفته است، از هر دستاویزی استفاده می‌کنند که به سینما، خانه سینما، جشن خانه سینما و جشنواره فیلم ضربه بزنند. با درشت‌نمایی بعضی جملات و حرف‌های دلسوزانه اهالی سینما به نفع خود ماهیگیری می‌کنند.

پرویز جان

یکی از اهالی دلسوز سینما تویی، یکی از افتخارات سینمای معاصر ایران تویی. همه می‌دانیم که مردم تو را عاشقانه دوست دارند و تو می‌دانی که مورد احترام ما اهالی سینما هستی. یکی از دوست‌دارانت خود من هستم که از بودن تو لذت می‌برم و به همبازی بودن با تو افتخار می‌کنم. تو رفیق بامعرفتی هستی. کمک‌های اجتماعی و خیرخواهانه تو فراوان است. ما که به تو نزدیک‌تریم، می‌بینیم و می‌دانیم. تو در تمام مدتی که خانه سینما بسته بود، با تمام قوایت برای بازگشایی خانه جنگیدی و از خانه‌مان محافظت کردی.

مدتی پیش از سر خیرخواهی به بعضی از سیاست‌های جشنواره انتقاد کردی. همین‌جا شیطنت‌ها آغاز شد. همان قفل‌کنندگان خانه سینما با بزرگ‌کردن بعضی جملات تو آغاز به ضربه‌زدن به این اتفاق فرهنگی کردند. تو که با جشنواره قهر نیستی. خودت دیروز اعلام کردی اما نقد هم داری.

می‌دانی که خود من بزرگترین منتقد مسئولین سینمایی‌مان هستم همچنان که بزرگترین منتقدِ خودم. تو انتقاد داشتی به طراحی لباس متحدالشکل برای هنرمندان جشنواره. انتقاد داشتی به نوع رونمایی از پوستر مرحوم شکیبایی و انتقاد داشتی به فرش قرمز. اما بهانه‌جویان از این حرف‌های تو به نفع خودشان و برای چوب لای چرخ جشنواره گذاشتن استفاده کردند.

مطلب دیروز من (فرش قرمز و بقیه قضایا) درباره آنها بود! نه درباره پرویز پرستویی . . نه درباره پرویزی که جزو ارکان سینمای امروز ما و رونق جشنواره فیلم فجر است.

صبح روز

فشار خون

طرح: خبرآنلاین

کاریکلماتور

صاحبخانه داشت روح اجدادش را قسم می‌خورد که خودش هم بدهکار است. مادر داشت زیر لب صاحبخانه را نفرین می‌کرد و آیینه شمعدان جهازش را توی کارتن می‌گذاشت. پدر داشت سیگارش را روشن می‌کرد تا سینه‌اش به سرفه بیفتد و اشکِ توی چشم‌هایش را کسی به حساب زندگی‌اش نگذارد.

راننده وانت داشت غر می‌زد که چرا مادر، برای به قول خودش چهار تکه تیروتخت شکسته، آنقدر حساس است که به در و دیوار نخورد. برادر کوچکم داشت نخی بلندی به ماشین پلاستیکی هزار ساله‌اش می‌بست تا کسی نتواند آن را ازش بگیرد.

گربه سرِ دیوار داشت فکر می‌کرد به اینکه چقدر خوب است که گربه است. من اما، به این فکر می‌کردم که بدون خانه زندگی کردن چه طعمی دارد. به اینکه زیر پل خوابیدن حتماً فقط برای فیلم‌هاست. به اینکه مدرسه‌ام را چه کار کنم. به اسمِ داستان کوتاهی که از مصطفی مستور خوانده بودم: هَل مِن مَحیص؟

یادداشت

خاطره‌بازی با نوایِ قیام و شهادت

در طول تاریخ هرگاه مردمانی به راستی خواسته‌اند که سرنوشت خود را تغییر دهند و از استبداد یا استثمار رهایی یابند، در کنار پارادایم‌های مختلف، این فرهنگ و هنر بوده که نقشی بی‌بدیل داشته است. هنر از آن زمان که خواستِ تغییر متولد شده تا زمانی که متبلور می‌شود به عنوان عنصری بی‌جایگزین و یگانه نقش می‌آفریند.

نمونه‌ها از نقش هنر در جامعه و سیاست بی‌شمارند. گاه هنر وسیله‌ای است برای به تصویر کشیدن و نشان دادن آنچه که وجود ندارد و باید وجود داشته باشد و گاه برای تقویت ارزش و آرمان‌های یک ملت در پیروزی انقلاب اسلامی ایران نیز هنر در گونه‌های مختلف تأثیرگذار بود. پیش از انقلاب شعر و داستان پیش‌روتر از دیگر ژانرهای هنری پرچم‌دار آگاهی بودند. در زمانه‌ای که سینما، تئاتر و موسیقی کمتر توانستند در مسیری صحیح گام بردارند، ادبیات وظیفه دشوارتری داشت.

پس از انقلاب اما جایگاه ژانرها کمی تغییر کرد. حالا گونه‌ای از هنر در خدمت انقلاب و ارزش‌های مردم به کار گرفته می‌شد که تا پیش از آن کسی چنین نقشی برایش متصور نبود موسیقی در خدمت کلام قرار گرفت و سرود جان گرفت و تأثیرگذار شد. اگر تا پیش از انقلاب موسیقی با آلات آن و با کمک ترانه، مخاطبان خاصی را جذب می‌کرد حالا سرود با کلام آهنگین و گاه بدون ساز، ارتباطی گسترده با جامعه برقرار کرده بود. این ارتباط و نزدیکی با آغاز جنگ تحمیلی بازتعریف شد. سرودهای انقلابی اگر در نخست در جهت حاکمیت حکومت معنوی و ارزش‌های معنوی و اخلاقی در جامعه بودند با آغاز جنگ در خدمت دفاع از خاک و ناموس قرار گرفتند. کمتر کسی است که سال‌های دفاع و شهادت را به یاد بیاورد و در پس‌زمینه ذهن خود نواهای آن روزها را فراموش کرده باشد. این اتفاق در دوران پیروزی انقلاب هم وجود داشت. فقط کافی است به حافظه تاریخی خود رجوع کنیم تا از دوران ابتدای انقلاب سرودها و ترانه‌هایی را به یاد آوریم که به بهترین شکل آن دوران را توصیف می‌کنند. بررسی و تحلیل سرودهای آن روزها به خوبی مخاطبان جوان‌تر را از وضعیت، آرمان‌ها و دغدغه‌های آن نسل آگاه می‌کند.

به نظر می‌رسد برگزاری جشنواره نواها و نغمه‌های آسمانی در همدان نیز در همین راستا باشد که اگر چنین باشد می‌توان به احیای بسیاری از این نواها امیدوار بود.

این احیا از چند جهت مهم است. در نگاهی تخصصی باید به سرودهای انقلابی به عنوان منابعی اصیل نگاه کرد که رجوع به آنها کارشناسان فن را بار دیگر با کیفیت و تأثیرگذاری آن آثار آگاه می‌کند. اینکه اینگونه از هنر، آن زمان چه ساختاری داشته و مرور زمان چه تغییراتی در آن به وجود آورده است، قطعاً کارهایی تخصصی هستند. تاریخ هنر اما پیش و پس از انقلاب آنها را نادیده گرفته است. از طرف دیگر درست پس از سال‌های ابتدای انقلاب و جنگ و با نزدیک‌تر شدن به اوایل دهه ۷۰ از دو جبهه به سرودها و نواهای انقلابی فشار وارد شد.

یکی از طرف موج جدید موسیقی پاپ بود که با آغاز دوران سازندگی و پس از آن آغاز به کار کرد و عملاً جایی برای نواهای حماسی نگذاشت.

چند خط خبر

▪ مصطفی اسلامیه، نویسنده و مترجم پیشکسوت، درگذشت. مرحوم مصطفی اسلامیه، نمایشنامه‌نویس، زندگی‌نامه‌نویس و مترجم، متولد سال ۱۳۲۰ در تهران بود. «تاریخ هنر مدرن: نقاشی، پیکره‌سازی و معماری در قرن بیستم»، «تئاتر تجربی: از استانیسلاوسکی تا پیتر بروک»، «چهار نوشته درباره کوبیسم»، «میلیونر زاغه‌نشین» و «بالتازار و بلموندا» از ترجمه‌های وی هستند. از اسلامیه همچنین دو سرگذشت‌نامه از نیما یوشیج و محمد مصدق با نام‌های «به کجای این شب تیره» و «فولاد قلب» به جای مانده است. «رستم و سهراب»، «رضاخان ماکسیم."

▪ نیکی کریمی در مراسم گلریزان فیلم «شیفت شب»، شرایط آزادی تعدادی از زندانیان جرائم غیرعمد و رد مال و دیه را فراهم کرد. در این مراسم بلیت «شیفت شب» به همت عالی فروخته شد. وی در سخنانی با بیان اینکه قرار بود این برنامه زودتر برگزار شود، اظهار کرد: خوشبختانه از آخرین فرصتی که پیش از جشنواره فیلم فجر داشتیم، استفاده کردیم و این برنامه را که از مدت‌ها پیش در ذهن داشتم برگزار کردیم. قصد و نیتی بود که از روز اول داشتم تا رقمی را به آزاد کردن تعدادی زندانی اختصاص دهیم.

سینما

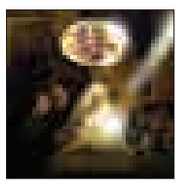

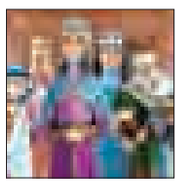

سینما

- قدس ۱: .....این سیب هم برای تو
- قدس ۲: ..... شیفت‌شب
- فلسطین ۱-۲.....بوفالو و محمد رسول ا...(ص)
- سینما کانون..... بچگیتو فراموش نکن
- بهمن ملایر..... این سیب هم برای تو
- فرهنگ کبودراهنگ.....شاهزاده روم
- آزادی تویسرکان..... شاهزاده روم

دکه

گس

«گس» پس از چهار سال که اجازه اکران نداشت، در نهایت در گروه هنر و تجربه به نمایش در آمد و حال قرار است نسخه نمایش خانگی آن نیز وارد بازار شود.

صابر ابر، شبنم مقدمی، پانته‌آ پناهی‌ها، سیامک صفری، محمدرضا غفاری، رویا جاویدنیا، بهاران بنی‌احمدی، مهسا علافر، نوال شریفی، احسان امانی، ماهانا نورمحمدی، سیما مبارکشاهی، صدف احمدی در این فیلم به ایفای نقش می‌پردازند.

«گس» پیش از این در جشنواره‌های گوتنبرگ سوئد، پونا هند، کمبریج لندن، دبات روسیه و. . . حضور داشته و توانسته جایزه شوالیه گروه بازیگران را از هشتمین جشنواره رم کسب کند.

«گس» روایت زنجیروار زندگی آدم هایی است که زندگی‌شان به هم گره خورده است.

در این فیلم سهیلا و جلال زوج میانسالی هستند که در زندگی‌شان به دلیل بی‌بندو باری جلال در آستانه از هم پاشیدن است.

آذر هم منشی مطب جلال است که خود نیز به همسرش خسرو شک دارد. این فیلم روایتی از زندگی روزمره چند انسان است که درگیر آشفتگی‌هایی خاص هستند.

رساله رها

کتاب «رساله رها» اثر مشترک سید صابر امامی و علیرضا امیدوند پس از ۹ سال توقف در وزارت ارشاد و تغییر سه ناشر، سرانجام با تغییراتی در متن از سوی انتشارات «به‌پویش» منتشر شد.

«رساله رها» داستانی متفاوت از شهری را روایت می‌کند که در آن کلمات زندگی می‌کنند و در همهمه شهر، کلمات نقطه‌دار و کلمات بی‌نقطه با هم درگیر شده و اتفاقاتی روی می‌دهد.

کتاب یاد شده که در سال ۸۵ نوشته شده است برای نخستین بار داستانی متفاوت از رویدادهای اجتماعی را در محیطی انتزاعی روایت می‌کند.

▪ در بخشی از این کتاب آمده است:

«گویا «عمل» و سکوی سخنرانی دیگر با یکدیگر پیوندی خونی یافته بودند؛ چرا که رها کردن آن از دست‌های پرقدرت «عمل» برای دیگران چندان کار سهل و ساده‌ای نبود. به همین خاطر این بار هم سایر نامزدان انتخاباتی از سر اجبار منتظر ماندند و صبر کردند تا طبق روال معمول، این قسمت از جلسه هم با سخنرانی شخص «عمل» آغاز شود یعنی کسی حالا یکی از رقبای سرسخت و جدی آنها هم به حساب می‌آمد و حالا هم برای کسب مقام سلطانی بود که بر روی صحنه می‌رفت تا برای بی‌نقطه‌ها سخنرانی کند.

قصه باران

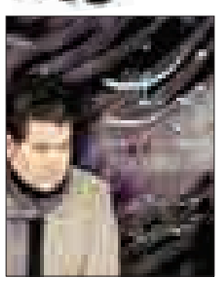

پس از حواشی فراوان و اتفاقات حاشیه‌ای هفته گذشته، آلبوم جدید سالار عقیلی روانه بازار موسیقی کشور شد.

آلبوم «قصه باران» با صدای سالار عقیلی و آهنگسازی «امین بیات» در بازار موسیقی کشور منتشر شد تا این خواننده پس از یک هفته پر خبر، شاهد انتشار اثر جدیدش باشد.

این آلبوم با آهنگسازی و تنظیم «امین بیات» و اشعاری از حافظ، سعدی، مولانا، هوشنگ ابتهاج، علی احمدیان و الهام دیداریان روانه بازار موسیقی کشور شد که در بخش‌هایی از این آلبوم شاهد تکنوازی ویلنسل و تار نیز هستیم.

امین بیات (آهنگساز و تنظیم‌کننده این آلبوم) با تأیید خبر انتشار آلبوم در تاریخ ۱۲ بهمن، بیان کرد: «آنسامبل کوچکی در این آلبوم استفاده شده و ارکستر، ارکستر بزرگی نیست. سازها با وسواس انتخاب شده‌اند و از لحاظ تنظیم و فضای کاری، کاری متفاوت به معنای واقعی کلمه و این نهایت دغدغه ما در این اثر است. »

سالار عقیلی چند آلبوم دیگر نیز در دست انتشار دارد که از آ« جمله می‌تواند به آثاری با آهنگسازی مازیار شاهی، پیمان سلطانی، نوید دهقان، کیوان ساکت و. . . اشاره کرد.

در صفحه ۵ بخوانید
فراموشی تپه هگمتانه در همکاری با فرانسوی‌ها
5 NEXT PAGE

پیام تاریخ، تمدن و فرهنگ مادستان
The Message Of Madestan's History & Civilization & Culture
روزنامه همدان پیام
۷
پنجشنبه ● ۱۵ بهمن ماه ۱۳۹۴ ● شماره ۲۵۶۴
اقتصاد
eghtesad@hamedanpayam.com

کسر مالیات از عیدی و حقوق دریافتی

دبیرکل کانون کارفرمایان ایران با اعلام این خبر که سنوات کارگران (مزایای پایان کار) که به صورت سالانه یا پایان دوره خدمت پرداخت می‌شود، طبق قانون کار مشمول پرداخت مالیات نیست، گفت: مجموع حقوق دریافتی و عیدی کارگران از موارد مشمول مالیات است.
دبیرکل کانون عالی کارفرمایان ایران با اعلام این خبر که سنوات پایان کار کارگران که به صورت سالانه یا پایان دوره خدمت پرداخت می‌شود، مشمول مالیات نیست، افزود: تنها مواردی که مشمول مالیات می‌شوند عیدی و حقوق دریافتی کارگران در طول ۱۲ ماه یک سال است.
محمد مروج‌حسینی، به فارس گفت: طبق قانون اگر کارگاهی ۱۰ سال و یا ۳۰ سال سنوات کارگران خود را پرداخت نکرده باشند، باید آخرین حقوق دریافتی وی را به‌عنوان سنوات به تعداد سال‌های کار پرداخت کنند که این پرداختی طبق قانون مشمول مالیات نیست.
دبیرکل کانون عالی کارفرمایان ایران با اشاره به اینکه کارگاه‌هایی که دارای طبقه‌بندی مشاغل نیستند، آخرین مبلغ پایه‌ای پرداخت کارگران را باید در پایان سال به‌عنوان سنوات پرداخت کنند، افزود: کارگاه‌هایی که با تأخیر این کار را انجام می‌دهند، باید به نسبت تعداد سال‌های کارکرد، آخرین پایه دریافتی کارگر خود را به‌عنوان سنوات پرداخت کنند.در این‌باره، قائم‌مقام کانون عالی کارفرمایان ایران نیز با اشاره به ابهامات موجود پیرامون کسر مالیات از سنوات کارگران به فارس، گفت: سنوات ارتباطی به حقوق کارگر ندارد و به عنوان پایان سال در مقاطع مختلف سال و یا پایان خدمت پرداخت می‌شود که مشمول مالیات نیست.
مرتضی رجبی، افزود: کارگران در کارگاه اگر مجدداً به کار گمارده شوند نیز همچنان در سنوات دریافتی‌شان مشمول مالیات نخواهند بود.

یادداشت

اتحادیه صنف چاپخانه‌داران به خانواده چاپ استان همدان تحویل داده شد

خدا را شاکر و سرافرازیم که اتحادیه صنف چاپخانه‌داران همدان به کوشش زرین‌دلاور، اداره محترم صنعت ومعدن، فرسایی رئیس اتاق اصناف و زرگریان مسئول اتحادیه سرانجام گرفت و خوشحالیم که استان ما از کیفیت اتحادیه چاپ برخوردار شد. اکنون با سرعت بیشتر انجام وظیفه می‌شود که مشاغل تحت پوشش سریعاً جهت دریافت پروانه کسب محل کار خود اقدام کنند و با حمایت مالی اتحادیه را رونق دهند، اتحادیه صنف چاپخانه‌داران از مشاغلی مانند چاپخانه‌دار، لیتوگراف، چاپ سیلک – فلکس و بنر، چاپ دیجیتال، جعبه‌سازان، کارتن‌سازان شرکت‌های تبلیغاتی و ناشران که دارای پروانه تخصص از وزارت فرهنگ و ارشاد اسلامی در اولویت گرفتن پروانه کسب هستند و مشاغلی همگن مانند مهرسازان، صحاف، خدمات پس از چاپ، حکاکی لیزری، پلاک‌سازان، دفترسازان، کارت‌فروشان دارای دستگاه چاپ که در اتحادیه‌های دیگر هستند به محل اتحادیه صنف چاپخانه‌داران مراجعه تا هیأت مدیره جدید قادر به تنظیم اساسنامه، نرخ‌نامه و پیگیری مشکلات صنفی باشند.
از همین اکنون از تمامی مشاغل یاد شده دعوت می‌شود جهت وضعیت پرونده صنفی خود (ثبت رایانه) به محل اتحادیه واقع در همدان، آرامگاه بوعلی، درب جنوبی پاساژ الماس، واحد اداری، طبقه دوم، واحد ۲۹ و تلفن اتحادیه به شماره ۳۲۵۱۵۴۲۵–۰۸۱ از ساعت ۸ صبح لغایت ۱/۵ بعدازظهر مراجعه کرده و اگر محل کار آنان مشکلات تجاری دارند از شرایط پروانه کسب‌های موقت استفاده کنند.
هیأت مدیره جدید با توکل به خدا و عشق به خدمتگزاری در کنار همکاران می‌باشند. اتحادیه چاپخانه‌داران همکاری لازم را در کنار وزارت فرهنگ و ارشاد اسلامی استان همدان دارد به تمامی ویزیتوران عرصه چاپ درخواست می‌شود جهت کارت شناسایی در محل اتحادیه ثبت‌نام کنند ضمناً این نوید به همکاران داده می‌شود افرادی که در ماه مبارک بهمن یوما... (پیروزی خون بر شمشیر) نسبت به پروانه کسب محل کار خود اقدام کنند تا پایان بهمن‌ماه از تخفیف ویژه بهره‌مند شوند.
به اطلاع می‌رساند هیأت مدیره اتحادیه صنف چاپخانه‌داران به ترتیب مسئولیت ۱– مهدی فامیل‌زرگریان، ۲– امین خضریان ۳– اصغر لیلاجیان ٤– عبدالحمید هاجیان، ٥– پرویز کی‌نژاد و خسرو زندکریمی به عنوان بازرس انتخاب شدند و از روزنامه همدان‌پیام مدیریت آقای یدا...طاقتی‌احسن که همواره پشتیبان اتحادیه بوده‌اند کمال تشکر و قدردانی را داریم.

پ.ک– اتحادیه صنف چاپخانه‌داران همدان

یارانه ۱۵ میلیون ثروتمند به جیب ۱۵ میلیون فقیر می‌رود

عضو کمیسیون اجتماعی مجلس درباره پیشنهاد جدید به وزارت کار برای حذف ۱۵ میلیون یارانه‌بگیر گفت که قرار شد یارانه این تعداد ثروتمند حذف و به جیب ۱۵ میلیون فقیر برود. شناسایی ثروتمندان و فقرا با وزارت کار است ولی ثروتمندان هم می‌توانند فقرا را انتخاب کنند.
ایرج عبدی درباره پیشنهاد به وزارت کار مبنی بر حذف ۱۵ میلیون نفر از دریافت یارانه به تسنیم گفت: ۱۵میلیون نفر در کشور هستند که از نظر تأمین معیشت زندگی دچار مشکل هستند، پیشنهاد داده شد با توجه به این موضوع، وزارت کار ۱۵ میلیون ثروتمند را شناسایی و به نفع نیازمندان از دریافت یارانه نقدی حذف کند. وی ادامه داد: مسئولیت شناسایی و حذف افراد پردرآمد و شناسایی فقرا را به وزارت رفاه دادیم، تا با مسئولیت این وزارتخانه یارانه افراد ثروتمند حذف شود.
عبدی بیان کرد: درآمدهای بالا و دارایی‌های کلان یکی از ملاک‌های وزارت کار در شناسایی پردرآمدهاست.سهم یارانه پردرآمدها پس از حذف به نیازمندان، افراد مشمول کمیته امداد، بهزیستی، زندانیان بی‌گناه و ایتام داده می‌شود.
وی گفت: طبق این مصوبه ثروتمندانی که یارانه آنها قطع می‌شود می‌توانند فرد مستمندی را که یارانه‌شان به آنها اختصاص می‌یابد را خود انتخاب و معرفی کنند.

بررسی فرصت‌ها و تهدیدها

پساتحریم زمینه‌ساز عضویت ایران در سازمان تجارت جهانی

بحث جهانی شدن اقتصاد در چند سال اخیر مورد توجه جدی دولت‌ها و جوامع گوناگون قرار گرفته است. اما فرایند جهانی شدن موضوع چندان تازه‌ای نیست. زیرا پدیده جهانی شدن اقتصاد در واقع پس از جنگ جهانی دوم، با رشد تجارت کالاها بین کشورها آغاز شد و روند آن در دهه‌های اخیر فقط شتاب فزاینده‌ای یافته است. البته واکنش کشورهای پیشرفته و درحال توسعه و گروه‌های ذی‌نفع در برابر این پدیده جهانی یکسان نبوده است. موافقان و مخالفان این پدیده هر کدام از زوایایی ویژه به تحلیل این مسأله پرداخته‌اند. آنچه در این میان اهمیت دارد، این است که جوامع، خواسته یا ناخواسته در این رهگذر قرار گرفته‌اند یا خواهند گرفت.از این‌رو به نظر می‌رسد که ایستادگی در برابر آن نه تنها منطقی نیست، بلکه ناممکن می‌کند. بنابراین رویکرد منطقی آن است که هر جامعه بر پایه مقتضیات اجتماعی، فرهنگی و اقتصادی خود با این پدیده هماهنگ شود و بکوشد آسیب‌های آن را به کمترین اندازه برساند و از مزایای آن هر چه بیشتر بهره گیرد.
امروزه بازرگانی خارجی به عنوان یکی از بخش‌های نظام‌های اقتصادی در اثر گسترش تکنولوژی و تنوع در تولید کالاها در سطح جهان، روز به روز بر اهمیت آن افزوده می‌شود و صرفنظر از برخی استثنائات و مشکلات، تجربه بسیاری از کشورهای جهان نشان‌دهنده آن است که حضور در بازارهای جهانی و بهره‌گیری از مزیت‌های آزادسازی تجاری، راهگشای توسعه اقتصادی برای بسیاری از کشورهای درحال توسعه از جمله ایران در چند دهه اخیر بوده است. جهانی شدن واقعیتی است که با سرعتی بسیار زیاد در حال پیشروی است. و نیک می‌دانیم که در حال حاضر بیش از ۹۷ درصد تجارت جهان در اختیار اعضای WTO است.
اینکه ما آن را مثبت یا منفی ارزیابی می‌کنیم، موضوعی جانبی است.زیرا خواسته یا ناخواسته اقتصاد ایران را نیز در بر خواهد گرفت.
رویارویی با پدیده جهانی شدن، مستلزم آن است که نخست اینکه قوانین اقتصادی سازگار با اقتصاد جهانی تدوین شود و دوم اینکه از یک طرف به شناسایی بخش‌هایی که از توانایی لازم برای حضور در بازارهای جهانی برخوردارند، بپردازیم و با حمایت از این بخش‌ها آنها را کمک و از طرف دیگر، با شناسایی بخش‌های ناتوان در رویارویی با این پدیده، در جهت تقویت آنها نیز کوشش کنیم.

موافقان و مخالفان جهانی شدن

موافقان جهانی شدن از پیدایش نظم تازه جهانی استقبال می‌کنند و بر این باورند که جهانی شدن برای انسان خوشبختی، بهبود و افزایش سطح کیفیت زندگی، فرصت‌های بیشتر کار، دسترسی گسترده و آزاد به اطلاعات و افزایش شناخت متقابل فرهنگ‌ها و تمدن‌های گوناگون از یکدیگر را به ارمغان می‌آورد و آن را به معنای از میان برداشته شدن موانع دولتی، نژادی و فرهنگی در راه جابه‌جایی کالاها و سرانجام از میان رفتن تناقضات اجتماعی و رسیدن به صلح و امنیت جهانی می‌شناسند. از سوی دیگر مخالفان جهانی شدن، آن را توطئه‌ای جهانی برای حاکم کردن قانون جنگل می‌شناسند که در آن جایی برای فرهنگ‌ها، ارزش‌ها و آرمان‌های معنوی نژادهای انسانی وجود ندارد. آنان بر این نکته تأکید می‌کنند که قدرت بورس‌بازان، اقتصاد جهانی را بی‌ثبات و غیر عادلانه‌تر کرده و به گسترش شکاف طبقاتی و اجتماعی دامن زده و فاصله کشورهای فقیر و ثروتمند را افزایش داده است.
جهانی شدنِ نه تنها ناامنی اقتصادی و نابرابری اجتماعی را تشدید می‌کند، که با فراهم آوردن زمینه‌های نظامی‌گری، صلح و امنیت جهانی را به مخاطره انداخته است. جمهوری اسلامی ایران نیز از جمله کشورهایی است که همانند سایر اقتصادهای ملی خواسته یا ناخواسته به سمت اقتصاد جهانی رانده می‌شود. عضویت جمهوری اسلامی ایران در سازمان تجارت جهانی (WTO) پیش از هر چیزی نیازمند به کارگیری سیاست‌های گسترده آزادسازی تجاری و تولیدی و تغییرات قابل توجهی در قوانین و مقررات اقتصادی است که این تغییرات می‌توانند تأثیر گسترده‌ای بر اقتصاد کشور و امنیت اقتصادی داشته باشند.

فرصت‌ها

عضویت در سازمان تجارت جهانی می‌تواند در زمینه‌های ذیل به عنوان فرصت‌های در پیش روی جمهوری اسلامی محسوب شود.
۱. ناتوانی کشورهایی نظیر آمریکا به اعمال تحریم علیه ایران
۲. وجود نیروی کار و انرژی ارزان
۳. روان‌سازی تجارت و دسترسی آسان‌تر به بازارهای جهانی؛ بدین معنی که امر واردات و صادرات با سهولت بیشتری میان تولیدکنندگان و ارائه‌دهندگان خدمات داخلی و خارجی تحقق خواهد یافت.
٤. امکان استفاده از کمک‌ها، خدمات و سیستم‌های سازمان تجارت جهانی در چارچوب مقررات سازمان تجارت جهانی جهت حل اختلافات تجاری.
٥. بهبود وضعیت حقوق مالکیت در ایران.
٦. رفع موانع و محدودیت‌ها؛ با عضویت ایران در این سازمان برخی از موانع موجود در مسیر شرکت‌ها و دولت‌ها برای معامله با ایران به خودی خود رفع خواهند شد و امکان دسترسی کشور به کالاهای مورد نیاز خود فراهم خواهد شد.
۷. افزایش سهم ایران در تجارت جهانی؛ در حال حاضر سهم ایران از تجارت جهانی بسیار ناچیز است و علی‌رغم وجود ظرفیت‌های مناسب در داخل کشور، ایران نمی‌تواند به عنوان بازیگر تأثیرگذار در اقتصاد بین‌الملل عمل کند، به طوری که در صادرات کالاهای غیرنفتی از بسیاری از کشورهای در حال توسعه نیز عقب‌تر است.
۸. افزایش امنیت متقابل اقتصادی ایران؛ در صورت تعامل جمهوری اسلامی ایران با دولت‌ها و شرکت‌های بین‌المللی، ضریب امنیت اقتصادی در ایران افزایش خواهد یافت و این امر به صورت تصاعدی موجب افزایش توان اقتصادی کشور خواهد شد.
۹. افزایش فرصت‌های شغلی؛ با ایجاد بازارهای جدید برای تولیدات و خدمات، امکان اشتغال برای تعداد بیشتری از مردم در داخل کشور فراهم خواهد شد.
۱۰. دستیابی به دانش فنی و فناوری جدید؛ تعامل با دولت‌ها و شرکت‌های بین‌المللی و شرکت در طرح‌ها و مناقشه‌های مشترک بین‌الملل و همچنین حذف محدودیت‌های ارتباطی با جهان خارج، موجب کسب و انتقال تجارب دیگران به داخل کشور و در نهایت دستیابی کشور به فناوری جدید خواهد شد.
۱۱. افزایش صادرات غیرنفتی؛ پیدایش فرصت‌های جدید تجاری در زمینه‌هایی که کشور دارای مزیت نسبی است، موجب افزایش صادرات غیرنفتی خواهد شد. چراکه موجب راهیابی و رونق صادرات کالاهای صنعتی کشورمان به بازارهای جهانی می‌شود.
۱۲. جذب سرمایه؛ با افزایش امنیت سرمایه‌گذاری، کاهش احساس ریسک‌پذیری سرمایه در داخل کشور و ایجاد ثبات و تعامل با دولت‌ها و شرکت‌ها، زمینه برای جذب سرمایه خارجی به طور قابل ملاحظه‌ای افزایش خواهد یافت.
۱۳. دستیابی به بازارهای کشورهای عضو (۱٦٤ کشور) که در حال حاضر با تعرفه‌های خود، محدودیت‌های زیادی را به کشور تحمیل می‌کنند.
۱٤. افزایش قدرت رقابت؛ به دلیل وجود نیروی جوان و همچنین نیروی کار ارزان و منابع اولیه فراوان در کشور، در صورتی که جهت‌گیری‌های اقتصادی به طور صحیح و منطقی اتخاذ شوند، به سادگی در بسیاری از زمینه‌ها امکان افزایش توان رقابتی در تولید کالا و ارائه خدمات در سطح بین‌الملل برای کشور وجود دارد.

تهدیدها

۱. افزایش واردات ناشی از برداشتن موانع غیرتعرفه‌ای و حذف کنترل‌های ارزی و زیان حاصل از آن با توجه به کمبود منابع ارزی.
۲. وابستگی شدید صادرات کشور به واردات؛ بدین معنی که کشور نیازمند وارد کردن بخش زیادی از امکانات، تجهیزات و حتی مواد اولیه کالاهای تولیدی برای صادرات است.
۳. امکان کسری زیاد در تراز بازرگانی به دلیل افزایش واردات در مقابل صادرات.
٤. امکان ورشکستگی بنگاه‌های اقتصادی در بخش‌های مختلف و پیامدهای ناشی از آن مانند افزایش میزان بیکاری و...
٥. ضعف تکنولوژی و دانش فنی در زمینه بازاریابی، تبلیغات، خدمات پس از فروش و...
٦. ضعف حضور و فعالیت ایران در سازمان‌های تجاری و اقتصادی بین‌المللی.
۷. وجود فساد مالی، اداری و اقتصادی (امتیازات، تشویق‌ها و اعتبارات و تسهیلات)
۸. ضعف تکنولوژی و دانش فنی و تجهیزات در امر تجارت و تجارت الکترونیک، شامل پایانه‌ها، مناطق آزاد، حمل و نقل، گمرک، خدمات بانکی و اداری.
۹. بی‌ثباتی سیاسی، اقتصادی کشور؛ وجود چالش‌ها و مجادلات سیاسی از عوامل عمده خروج سرمایه‌ها و ناتوانی کشور در جذب سرمایه‌گذاری خارجی محسوب می‌شود.
۱۰. ضعف کالاهای صنعتی ساخت داخل در رقابت با مشابه خارجی.
۱۱.کاهش درآمدهای دولت به دلیل کاهش تعرفه‌های گمرکی و مالیات.
۱۲. احتمال ورشکستگی کارخانه‌ها عمده و شرکت‌ها به دلیل ناکارایی و بهره‌وری پایین و در نتیجه افزایش موج بیکاری.

***عباس احمدی مقیم – کارآفرین**

عضویت جمهوری اسلامی ایران در سازمان تجارت جهانی (WTO) پیش از هر چیزی نیازمند به کارگیری سیاست‌های گسترده آزادسازی تجاری و تولیدی و تغییرات قابل توجهی در قوانین و مقررات اقتصادی است

جهانی شدنِ نه تنها ناامنی اقتصادی و نابرابری اجتماعی را تشدید می‌کند، که با فراهم آوردن زمینه‌های نظامی‌گری، صلح و امنیت جهانی را به مخاطره انداخته است

اشتغال

حذف زیرپوستی شرکتی‌ها از برنامه ششم

نابسامانی شدید قراردادهای کاری و افت بی‌سابقه امنیت شغلی افراد در سایه تخلفات بی‌شمار صورت گرفته در انعقاد قراردادهای کاری و اعمال سلیقه مستقیم کارفرمایان در این امر، باعث شد موضوع تبدیل وضعیت نیروهای شرکتی به عنوان یک خواسته جدی در بدنه بازار کار باقی بماند.
اما حالا دولت تدبیروامید در نگارش برنامه ششم توسعه به صورت کاملاً زیرپوستی مساله نیروهای شرکتی را به فراموشی سپرده و در بندهای استخدامی لایحه برنامه نیز خبری از برنامه دولت درباره نیروهای دارای قرارداد مخدوش و شرکتی‌ها نیست. دولت در یکی دو سال اخیر، موضوع کمبود شدید اعتباری و افت فروش نفت را از دلایل ناکامی دولت در تقویت معیشت و دستمزد نیروی کار شاغل در بدنه دستگاه‌های دولتی عنوان کرده است.
از سویی، به دلیل وجود اصل ٤٤ قانون اساسی و لزوم کوچک‌سازی دولت، این مساله دستاویزی شده تا دولت روند استخدام نیروی کار را متوقف و یا بسیار کُند کند. هم اکنون بخش بسیار بزرگی از بودجه جاری دولت تنها صرف پرداخت حقوق و دستمزد نیروهای کار می‌شود.
به گزارش مهر، با اینکه دولت می‌گوید توان پرداخت دستمزد و استخدام جدیدی را ندارد اما در برخی بخش‌ها در یکی دو سال اخیر افزایش حقوق‌های چشمگیری ایجاد شده است، همچنین با احیای فوق‌العاده‌هایی برای برخی شاغلان، میزان هزینه‌های جاری دولت در این بخش افزایش یافته است، بنابراین دولت به صورت گزینشی و به دلایلی که خود می‌داند، حقوق بخشی از نیروی کار زیرمجموعه خود را افزایش داده است.
با تمام این تفاسیر، در بندهای ۲ و ۳ ماده ۷ لایحه برنامه ششم توسعه کشور دولت مباحث مربوط به استخدام‌ها و جذب نیروی کار را مطرح کرده که آمده است: «۲– هرگونه به کارگیری و یا تبدیل وضعیت استخدامی نیروی انسانی در دستگاه‌های اجرایی ممنوع است و موارد ضروری صرفاً به ترتیبی خواهد بود که به پیشنهاد سازمان به تصویب هیأت وزیران می‌رسد.

بورس

رشد ۱۰ برابر سرمایه‌گذاران خارجی در بورس

پایگاه خبری بلومبرگ در گزارشی به نقل از مدیرعامل بازار بورس نوشت: بورس ایران از زمان اجرای برجام و کاهش تحریم‌ها، شاهد افزایش معاملات سرمایه‌گذاران خارجی بوده است.
به گزارش ایسنا، مدیرعامل بورس اوراق بهادار در مصاحبه با بلومبرگ گفت: ارزش معاملات سرمایه‌گذاران خارجی که عمدتا اروپایی بوده‌اند، در مدت ۱۰ روز منتهی به ۲٦ ژانویه برابر با ششم بهمن به حدود ۵۰۰ میلیارد ریال (۱٦/٦ میلیون دلار) افزایش یافته که در مقایسه با حدود ۵۰ میلیارد ریال در مدت ۱۰ روز پیش از ۱٦ ژانویه –۲٦ دی ماه – رشد ۱۰ برابری را نشان می‌دهد.
حسن قالیباف اصل، در ادامه افزود: اگر چه مدت زیادی از اجرای برجام نگذشته اما تاثیر آن در این مدت کوتاه بسیار مثبت بوده است. همچنین اجرای برجام تأثیر روانی داشته و به دلیل تصویر روشن‌تری که برای سرمایه‌گذاران به وجود آمده، خوش‌بینی ایجاد کرده است.
شاخص تدپیکس بورس از زمان اجرای برجام که به برداشته شدن تحریم‌های اقتصادی مربوط به برنامه هسته‌ای منتهی شده است، حدود ۱۵ درصد رشد کرده است. شرکت سرمایه‌گذاری "مدیریت دارایی ای. سی. ال" پیش‌بینی کرده است که ورود سرمایه به ایران پس از شش تا هشت ماه ممکن است به یک میلیارد دلار برسد.
به گفته قالیباف اصل، حدود ۵۰۰ کد معاملاتی از سوی مقامات ایرانی برای سرمایه‌گذاران خارجی صادر شده و به آنها امکان داده به خریدوفروش سهام بپردازند. حدود ۱۰۰ کد از این کدهای معاملاتی به سرمایه‌گذاران بین‌المللی و ٤۰۰ کد به سرمایه‌گذاران شخصی تعلق دارد. در این بین بازار اوراق کشور هم پتانسیل خوبی برای توسعه دارد و بورس در نظر دارد با کمک بانک مرکزی ایران ابزارهای بدهی جدید را معرفی کند.

خبر

گران‌ترین و ارزان‌ترین میوه در بازار میوه‌وتره‌بار

قیمت انواع میوه‌وتره‌بار در مقایسه با ماه گذشته به طور کلی با ثبات همراه بوده است، اما قیمت برخی اقلام مانند انار، پیاز و سیب‌زمینی در مسیر صعودی قرار دارند.
بر اساس گزارش، قیمت بیشتر انواع میوه به تازگی تغییر چندانی نداشته است، اما در این میان قیمت هر کیلوگرم انار درجه یک که در هفته‌های گذشته حدود ۵هزار تومان بود در حال حاضر به ٦هزار تومان افزایش یافته است.
همچنین در میان اقلام مختلف تره‌بار قیمت سیب‌زمینی و پیاز روند افزایشی داشته است و حدود ٤۰۰ تومان در مقایسه با ماه گذشته افزایش قیمت داشته است. در حال حاضر هر کیلوگرم سیب‌زمینی و پیاز درجه یک در بازار میوه سرگذر به ترتیب هزار و ۷۵۰ و هزارو ۷۰۰ تومان فروخته می‌شود.
اما در میان سایر اقلام که تغییر چندانی نداشته‌اند هرکیلوگرم سیب درجه یک ٤ هزار تومان، سیب درجه دو ۲ هزار تومان، پرتقال درجه یک ٤ هزار تومان، پرتقال درجه دو ۲ هزار تومان، خیار بوته‌ای ۲ هزار تومان و خیار گلخانه‌ای ۳ هزار تومان قیمت دارد.
همچنین موز درجه یک کیلویی ٤ هزار و ۲۰۰ تومان، گریپ فروت ۲هزار و ۸۰۰ تومان و لیموشیرین ۲ هزار و ۵۰۰ تومان عرضه می‌شود.
همچنین از سیب فرانسوی، به و آواکادو می‌توان به عنوان گران‌ترین‌ها در میان انواع میوه نام برد. سیب فرانسوی کیلویی ٦ هزار تومان، به ۷ هزار و ۵۰۰ تومان و هر دانه آواکادو ۱۰ هزار تومان در مغازه‌های سطح شهر، قیمت دارد.
اما در میان سایر اقلام مختلف تره‌بار کلم کیلویی هزار و ۵۰۰ تومان، کاهو هزار و ۳۰۰ تومان، هویج هزار تومان، بادمجان ۲ هزار تومان و کدو حلوایی هزار تومان در میوه‌فروشی‌های سرگذر عرضه می‌شود و هر کیلوگرم لیموترش که از گران‌ترین اقلام تره‌بار محسوب می‌شود ۷ هزار تومان قیمت دارد.
همچنین گوجه‌فرنگی که پس از یک دوره نوسان به ثبات نسبی رسیده است در انواع مختلف بین ۲ هزار تومان در سرگذر و ٤ هزار تومان در مغازه‌های سطح شهر قیمت دارد.

عکس و مکث

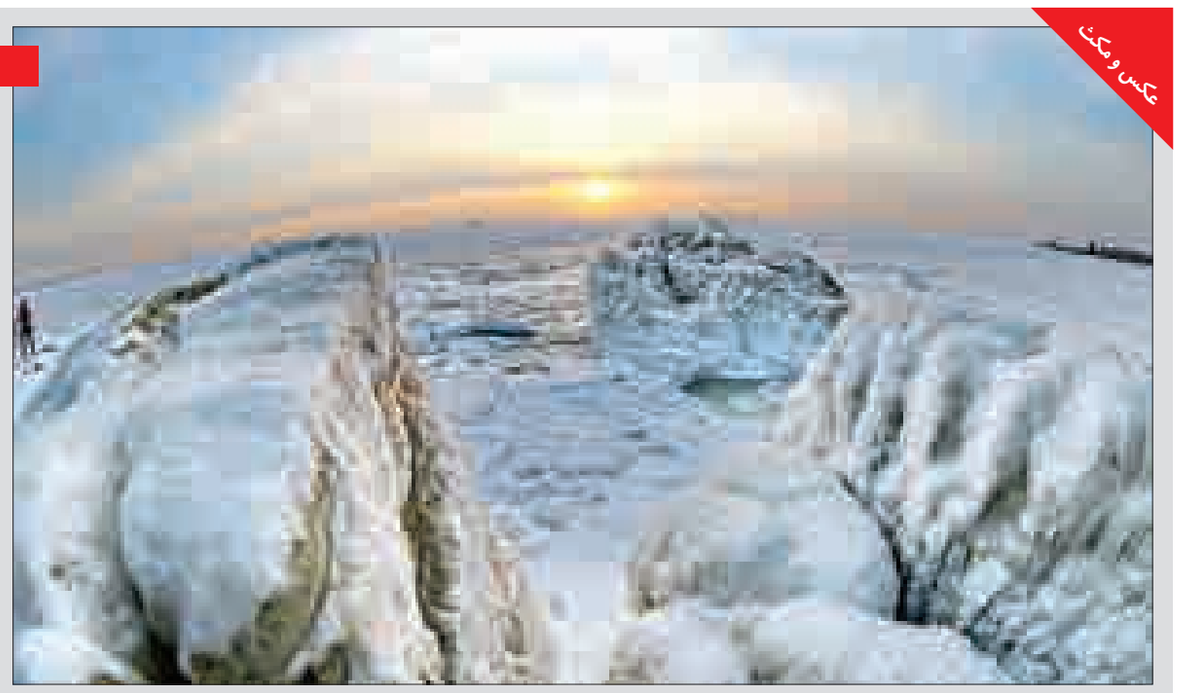

یخ زدن آب دریا به علت سرمای زیاد در چین
عکس:PA Images

پیام تاریخ، تمدن و فرهنگ مادستان
The Message Of Madestan's History & Civilization & Culture
روزنامه همدان پیام
۸
پنجشنبه ● ۱۵ بهمن ماه ۱۳۹۴ ● شماره ۲۵۶۴
حادثه
hadese@hamedanpayam.com

نیروی انتظامی احتیاجی به کمک‌های بین‌المللی ندارد

فرمانده نیروی انتظامی با اشـــاره به اینکه امر مبارزه با مواد مخدر یک مقوله بین‌المللی اســـت، گفت: در عین حـــال نیروی انتظامی احتیاجی به کمک‌های بین‌المللی ندارد.

به گزارش مهر، حســـین اشتری در همایش رؤســـای پلیس مواد مخدر سراســـر کشور که با حضور وزیر کشور در ســـتاد ناجا برگزار شده بود، در جمع خبرنگاران با اشـــاره به آغاز بحث‌های کارشناسی درباره بودجه ســـال ۹۵ گفت: در خصوص تجهیزات و امکانات مورد نیاز ناجا به ویژه برای انســـداد مرزها، بحث مبارزه با مـــواد مخدر و پلیس‌های تخصصی، پیشـــنهادات و چالش‌های موجود در راه انجـــام مأموریت‌ها را به اطلاع دولت و مجلســـیان رســـانده‌ایم و امیدواریم در بحث بودجه ســـال ۹۵ کاستی‌های موجود رفع شده و حمایت بیش از پیش نمایندگان مجلس را داشته باشیم. اشتری افزود: در زمینه تأمین و اختصاص اعتبارات، بخشی از مشـــکلات ما حل شـــده و چند مرحله از مرزهای پرتردد و حادثه‌خیز مسدود شده است. وی با اشاره به اینکه امر مبارزه با مواد مخدر یک مقوله بین‌المللی اســـت، گفت: نیروی انتظامی احتیاجی به کمک‌های بین‌المللی ندارد. هرچند برای صحه گذاشتن بر فعالیت‌های ارزشمند نیروی انتظامی، گزارش‌های ســـالانه نیروی انتظامی و پلیس مبـــارزه با مواد مخدر برای برخی از ســـازمان‌های بین‌المللی ارسال شده تا شاهد تلاش‌های مجدانه نیروی انتظامی ایران در بحث مبارزه با مواد مخدر باشد.

اشـــتری در ادامه گفت: در بحث بودجه‌ای که بـــرای نیروی انتظامی در نظر گرفته شده، افزایش حقوق کارمندان و ارتقاع سطح معیشت کارکنان نیروی انتظامی به ستاد کل ارائه شده و امیدواریم با توجهی که نمایندگان مجلس به نیروی انتظامی دارند، شـــاهد افزایش و ارتقاع معیشت کارکنان خدوم نیروی انتظامی باشیم.

زندگی به قاتل ملایری بخشیده شد

تولـــد یک نوزاد، باز شـــدن یک گل، چشم گشودن، خندیدن و رهایی از مرگ همگی جـــزو شـــیرین‌ترین لحظات عمر آدمی است.

هر بار که بخشـــش بزرگوارانـــه خانواده مقتـــول از قاتل را می‌بینی و در دلت بارها و بارها گذشـــت آنان را تحسین می‌کنی، لذت عفو و چشـــیدن طعم دوباره زندگی کامت را شیرین می‌کند.

چند روز پیـــش یک خانواده ملایری پس از ۲ سال رضایت دادند و از اجرای حکم قصاص قاتل که نوجوان بوده، گذشتند.

زندانی نوجوانی است که مدت ۲ سال به جرم قتل در کانون اصلاح‌وتربیت همدان تحمل حبس می‌کرد و محکوم به قصاص نفس شده بود که در نهایت با تلاش‌های بی‌وقفه مســـئولان زندان و ریش‌سفیدان بخشیده شد.

آری بار دیگر گذشـــت و بزرگواری یک خانواده روی انســـانیت را ســـپید کرد تا همگان بدانند که لذتی که در عفو هســـت در انتقام نیست و بدانند که چشیدن طعم خوش بخشش در هر روز بر غم بی‌انتهای انتقام در هر ثانیه لذت بخش‌تر است.

یـــک نفر از مـــرگ نجات یافـــت، از دار مجازات به پایین کشـــیده شـــد تا روح و روانش برای همیشه حکم زیبای بخشش را به اهتزاز درآورد و طعم دوباره زندگی را بچشد.

مدیرکل زندان‌های اســـتان همدان با بیان اینکه بـــا رضایت اولیـــای دم، یک قاتل نوجوان در همدان بخشیده شد، گفت: یک مددجو زیر ۱۸ ســـال که به جرم قتل عمد به مدت دو سال در کانون اصلاح‌وتربیت همدان تحمل حبس می‌کرد و محکوم به قصاص نفس شده بود بخشیده شد.

حســـن محمد یاری افـــزود: پس از چند مرحلـــه مراجعه حضوری به شهرســـتان ملایر و حضور در منزل شاکیان پرونده، دعـــوت خانواده‌هـــای مقتول‌وقاتـــل در کانون اصلاح‌وتربیـــت همدان، رضایت آنها اخذ و زندانی محکوم به قصاص از طناب دار رهایـــی یافت و رضایت اخذ شـــده برای ســـیر مراحل قانونی تحویل مراجع قضایی شد.

همچنیـــن اوایل این ماه یـــک مددجوی محکوم به قصاص نفـــس زندان مرکزی همدان از طناب دار رهایی یافت.

ایـــن فرد که هفت ســـال پیـــش به علت ارتکاب دو قتل راهی زندان شد با تلاش و پیگیری‌های مســـتمر مســـئولان زندان، واحد مـــددکاری، اعضای شـــورای حل اختـــلاف رضایت اولیـــای دم از قصاص نجات یافت.

بـــه گزارش ایرنـــا، از ابتـــدای ماه جاری تاکنون چهـــار مددجو محکوم به قصاص نفس در همدان بـــا رضایت اولیای دم از طناب دار رهایی یافتند.

دستگیری دزد سابقه‌دار در کمد لباس

مرد جوانی به اتهام ســـرقت از منزلی در خیابان رکنی دستگیر و مشخص شد این مرد جوان سابقه‌دار است.

بـــه گزارش همدان‌پیـــام، دوازدهم بهمن‌ماه ســـاعت ۲۰، صاحب خانـــه‌ای در خیابان رکنی وقتـــی از بیرون قصد بازگشت به منزل را داشت با در قفل شده از داخل روبه‌رو شـــد که با این احتمال که کســـی داخل منزل است با ۱۱۰ تماس گرفت.

مأمـــوران کلانتری ۱۱ با حضور در محل مورد نظر متوجه شدند توپی قفل در شکسته شده و در منزل نیز از داخل به وسیله شب‌بند قفل است. به همین خاطر مأموران از دیوار منزل بالا کشیده و با ورود به منزل با به هم ریختگی وسایل روبه‌رو شدند. پس از جست‌وجو، مأموران متوجه حضور سارق یا ســـارقان در منزل شده و با هوشیاری آنها متوجه مخفی شدند دزد در کمد لباس شدند.

با باز شـــدن در کمد دزد جوان با ســـلاح سرد به مأموران حمله‌ور شد که با شجاعت مأموران این دزد دستگیر و به مقر انتظامی انتقال داده و در بررســـی‌ها مشخص شد دزد جوان نیز سابقه‌دار است.

فرمانده انتظامی شهرستان همدان در گفت‌وگو با همدان‌پیام با تأیید دستگیری این دزد ســـابقه‌دار گفت: در پی تماس یکی از شـــهروندان مبنی بر حضور شـــخص یا اشخاص ناشناسی در منزل بلافاصله مأموران کلانتری ۱۱ همدان به محل مورد نظر در خیابان رکنی عزیمت می‌کنند.

پژمان قویمی افزود: مأموران این کلانتری در بررســـی‌های اولیه متوجه شـــدند که قفل در شکسته شده و از داخل نیز در توسط شب‌بند قفل است.

به گفته قویمی، از آنجایی که این منزل از خانه‌های ویلایی اســـت مأموران انتظامی از دیوار بالا کشیده و با حضور در خانه متوجه حضور سارق یا سارقانی در منزل می‌شوند.

فرمانده انتظامی شهرستان همدان خاطرنشان کرد: مأموران کلانتری با تیزبینی متوجه حضور ســـارقی در کمد لباس می‌شوند که بلافاصله اقدامات لازم را برای دستگیری این سارق انجام می‌دهند.

به گفته قویمی، این سارق با مشاهده مأموران با سلاح سرد به سمت مأموران کلانتری حمله‌ور می‌شود اما با رشادت مأموران این سارق دستگیر می‌شود.

وی افـــزود: این ســـارق که بـــا حضور در ایـــن منزل و سوءاستفاده از نبود صاحب‌خانه اقدام به جمع‌آوری وسایل منزل کرده بود که قصد خارج کردن این وسایل را داشت اما با حضور به موقع مأموران ناکام ماند.

قویمی گفت: این سارق ســـابقه‌دار است که تحقیقات در این‌باره نیز ادامه دارد.

دزدان به ۲۴ فقره سرقت اعتراف کردند

فرمانده انتظامی شهرســـتان ملایر از متلاشـــی شدن باند ســـارقان حرفه‌ای سیم برق و کابل‌های هوایی با اعتراف به ۲۴فقره ســـرقت توسط پلیس ملایر خبر داد. شـــعبان ترک‌نیا بـــا اعلام این خبر گفت: برای دســـتگیری سارقان حرفه‌ای سیم برق و کابل‌های هوایی در شهرستان ملایر، طی تصمیم موفق قرارگاه مبارزه با ســـرقت و حضور میدانی پلیس در نقاط از پیش تعیین شده، مأموران کلانتری جوکار در حین گشـــت‌زنی موفق به شناسایی یک دستگاه خودروی سواری مشکوک شدند.

به گزارش پایـــگاه خبری پلیس، این مقام انتظامی افزود: مأموران خودروی مـــورد نظر را متوقف و در بازرسی از آن مقادیری مواد مخدر کشف‌وضبط کردند.وی ادامـــه داد: با تـــلاش اکیپ‌های دیگر اعزامی تعداد دو نفر دیگر در حین اقدام به سرقت سیم برق و کابل‌های هوایی در این منطقه شناسایی و دستگیر شدند که با بررسی به عمل آمده معلوم شد هر سه نفر همدست هستند.

ترک‌نیا گفت: ســـه متهم دستگیر و برای بازجویی در اختیار مأموران پلیـــس آگاهی قرار گرفتند که نامبردگان به ۲۴فقره سرقت از تعداد ۱۷ روستای شهرستان ملایر اعتراف کردند.

وی در پایان بیان کرد: از ســـارقان دســـتگیر شده، ابزاروآلات مربوط به ســـرقت سیم برق کشف که با تشکیل پرونده، برای سیر مراحل قانونی تحویل مراجع قضایی شدند.

دستگیری مدیر گروه ضداخلاقی در فامنین

فـــردی که با ایجاد گروهی در تلگرام با داشـــتن ۱۷۰ عضو اقدام به نشـــر تصاویر و فیلم‌های ضد اخلاقی می‌کرد، در فامنین دستگیر شد.

رئیس پلیس فضای تولید و تبادل اطلاعات فرماندهی انتظامی استان همدان در این‌باره گفت: پس از انجام یکســـری کارهای فنی توسط کارشناسان پلیس فتا یک گروه تلگرامی با موضوع ضد اخلاقی شناسایی شد.

اکبر امینی افزود: این گروه با دارا بودن بیش از ۱۷۰ عضو اقدام به نشر تصاویر و فیلم‌های ضد اخلاقی در فضای مجازی تلگرام می‌کرد.

وی در گفت‌وگو با ایرنا، گفت: با به کارگیری شگردهای خاص پلیسی فردی که مدیریت گروه را برعهده داشـــت شناســـایی و با گزارش موضوع به پلیس اطلاعات و امنیت شهرستان فامنین متهم دستگیر شد.

رئیس پلیس فتا همدان افزود: تمامی دســـتگاه‌های رایانه‌ای و تلفن همراه متهم در محل زندگی وی جمع‌آوری و برای تکمیل پرونده مورد واکاوی دقیق قرار گرفت که اطلاعاتی در خصوص پرونده کشف و ضمیمه پرونده شد.

حادثه در جهان

تولد نخستین نوزاد پس از ۲۸ سال در یک شهر ایتالیایی

در یکی از شـــهرهای کوچکِ ایتالیا پس از ۲۸ ســـال نخســـتین نوزاد به دنیا آمده است.

با تولد این نوزاد پسر در این شهر کوچک کوهســـتانی، جمعیت این منطقه به ۸۵ نفر رسید.

در ۱۰۰ سال گذشته جمعیت این منطقه در اســـتان «کوئیـــو» رو به کاهش رفته و به گفته شـــهردار منطقه، افـــت جمعیت آن به جنگ جهانی دوم بر می‌گردد.

به گزارش ایســـنا، آخرین نوزاد در سال ۱۹۸۷ میلادی در این شهر کوچک متولد شد.

عبور بیش از ۵۰ هزار مهاجر از مرز مقدونیه ظرف یک ماه

وزارت کشـــور مقدونیه اعلام کرد که در نخستین ماه سالجاری میـــلادی (۲۰۱۶) بیش از ۵۰ هزار مهاجر از مرز این کشـــور عبور کرده‌اند.

طبق اعلام وزارت کشـــور مقدونیه در ماه نخست سال ۲۰۱۶، تعداد ۵۳ هزار و ٤٣٤ مهاجر برای رســـیدن به کشورهای اروپایی از مرز مقدونیه عبور کرده‌اند.

این وزارتخانه همچنین اعلام کرد: بیشتر این مهاجران از کشورهای سوریه، افغانستان و عراق بوده‌اند.

به گـــزارش خبرگزاری شـــینهوا، در چند ماه گذشـــته مهاجران و پناهندگان از مســـیر مقدونیه، صربستان و مجارستان به منطقه شنگن کـــه قانون کنتـــرل گذرنامه در بدو ورود برای شـــهروندان آن اجرا نمی‌شود، وارد شده‌اند.

تصمیم پزشکان بنگلادشی برای جراحیِ "مرد درختی"

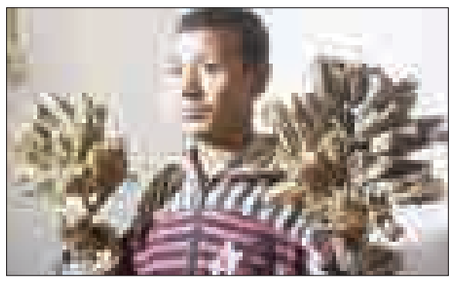

پزشـــکان بنگلادشـــی از تصمیم خود برای جراحیِ مرد جوان بنگلادشـــی خبر دادند که به دلیل ابتلا به نوعی بیماری نادر به «مرد درختی» معروف شده است.

به گزارش ایســـنا، به گفته پزشـــکان بنگلادشـــی از ۱۰ سال پیش زگیل‌هایی شـــبیه به پوست درخت روی دست‌ها و پاهای این بیمار ظاهر شده و رشد کردند. اکنون پزشکان تصمیم دارند با انجام عمل جراحی این ضایعه‌ها را از روی پوست این مرد بنگلادشی بردارند.

این مرد ۲٦ ســـاله با بیان اینکه وزن این عارضه‌های پوســـتی حدود ۵ کیلوگرم اســـت گفت: ابتدا تصور می‌کـــردم این زگیل‌ها بی‌ضرر هســـتند اما به تدریج توانایی‌ام را برای انجـــام کارها و فعالیت‌های معمول از دست دادم. همچنین برخی از این زگیل‌ها داخل دو دستم ریشه کرده است.

پزشکان بنگلادشی نیز اظهار کردند: اکنون در حال آماده‌سازی بیمار برای انجام عمل جراحی هستیم تا این عمل بدون وارد شدن آسیب به عصب‌های بیمار به اتمام برسد.

در جهان ســـه نفر به این عارضه نادر مبتلا هســـتند که یکی از آنان مردی اندونزیایی است و از سال ۲۰۰۸ برای از بین بردن زگیل‌های روی بدنش تحت عمل جراحی قرار گرفته است.

حادثه در ایران

محکومیت یک متجاوز به عنف به اعدام در ملأعام

دادســـتان عمومـــی و انقلاب تهران از صدور حکم اعدام برای فردی که با جعل عنوان مأمور پست به تهدید، ســـرقت امـــوال و تجاوز و تعـــرض به زنان شـــوهردار و دختران اقـــدام کرده بود، خبر داد.

عبـــاس جعفری‌دولت‌آبادی گفـــت: «ح» کـــه در ۱۹ دی سال ۹۲ به اتهام جعل عنوان، تهدید، سرقت، تجاوز و تعرض به زنان شوهردار و دختران دستگیر شده بود، پس از رسیدگی پرونده اتهامی در شعبه ۱۵ دادگاه انقلاب به اعدام محکوم شد.

وی افزود: در کیفرخواســـت صادره برای این فرد با افساد فی‌الارض از طریـــق ارتکاب اعمال منافی عفت و تعرض و تجاوز به ٤٠ نفر از دختران و زنان شوهردار تقاضای مجازات شده بود.

به گزارش ایسنا، دادستان تهران اعلام کرد: دادگاه در ماده ۲۸٦ قانون مجازات اسلامی مصوب ۱۳۹۲ نامبرده را مفسد فی‌الارض تشخیص داد و به اعدام در ملأعام محکوم کرد.

جعفری دولت‌آبادی گفت: این حکم در دیوان عالی تأیید و به شـــعبه اجرای احکام ارسال شده است.

راز جسد سوخته پسر جوان در بازار افشا شد

مرد جوان پس از گذشت حدود ٤ ماه از کشف جسد سوخته پسر جوان در بازار تهران به قتل وی اعتراف کرد.

شـــانزدهم شهریورماه امسال، آتش‌ســـوزی در کنار سطل زباله‌ای در راسته ارامنه بازار به سامانه ۱۲۵ اعلام شد که پس از حضور مأموران آتش‌نشـــانی و اطفای حریق، مأموران متوجه جسد نیمه سوخته پسر جوانی زیر ضایعات شدند و با اعلام این خبر به بازپرس کشیک قتل، سجاد منافی آذر؛ بازپرس شعبه سوم دادسرای جنایی تهران در محل کشف جسد حاضر شد.

با حضور بازپرس و در تحقیقات اولیه از اهالی محل مشـــخص شد مقتول جوان ۲۵ ســـاله‌ای به نام حسن است که در یکی از کارگاه‌های نزدیک محل حریق، شـــاغل بوده اســـت و کســـبه محل نیـــز او را می‌شناختند همچنین با دستور بازپرس پرونده، جسد مقتول به پزشکی قانونی منتقل شد و با بررسی‌هایی که صورت گرفت، آثار یک ضربه چاقو به پهلوی وی مشاهده شد.

پس از وقوع این قتل، مرد جوانی به نام کریم که اتهام قتل بیشتر روی وی متمرکز بود، دستگیر شد اما وی منکر قتل شد تا اینکه در چند روز اخیر، وی به قتل حسن اعتراف کرد و درباره جزئیات قتل به بازپرس پرونده گفت: من با حســـن اختلافی داشتم، شب این حادثه به مغازه وی رفتم و برای شام خوردن آنجا بودم، من ۲ دوغ یک نفره از مغازه خریده بودم اما زمانی‌که مشغول خوردن غذا بودیم، متوجه شدم حسن در داخل دوغ‌ها ماده‌ای ریخته اســـت به همین خاطر زمانی که حسن متوجـــه نبود، دوغ‌ها را جابه‌جا کـــردم، در این حین برای آنکه با وی بیرون برویم و آگهی بچسبانیم، به خارج از مغازه رفتم و لباس‌هایم را عوض کردم اما زمانی‌که داخل مغازه برگشتم متوجه فوت حسن شدم.

متهم ۲٦ ســـاله این پرونده که منکر آتش زدن جســـد حسن بود، در ادامه اظهاراتش به بازپرس گفت: پس از این اتفاق، جســـد حسن را به خرابه‌های کنار مغازه و یک ســـطل آشـــغال منتقل کردم و رویش آشـــغال و ضایعات ریختم اما نمی‌دانم چه کسی جسد حسن را آتش زده است.

به گزارش تسنیم، پس از اعتراف متهم پرونده به انجام قتل و با توجه اینکه اظهارات وی متناقض بود و از گفتن تمام واقعیت طفره می‌رفت، کریم به دســـتور سجاد منافی‌آذر؛ بازپرس شعبه سوم دادسرای جنایی در اختیـــار اداره دهم پلیس آگاهی تهـــران قرار گرفت و تحقیقات از وی ادامه دارد.

سودوکو ۲۵۶۴

	2	1			7			
				1			7	
	3		9					5
					5			
	9			8			2	
2	6		1					
					8			
	4			7			6	8
		8	5					

پاسخ‌های شماره قبل

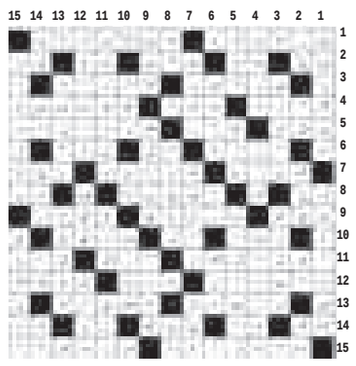

۸	۹	۷	۵	۳	۱	۶	۴	۲
۵	۲	۳	۴	۶	۹	۱	۸	۷
۱	۴	۶	۸	۲	۷	۳	۵	۹
۲	۱	۸	۹	۵	۶	۷	۳	۴
۴	۷	۵	۳	۱	۲	۸	۹	۶
۶	۳	۹	۷	۸	۴	۲	۱	۵
۷	۶	۴	۱	۹	۳	۵	۲	۸
۳	۵	۲	۶	۴	۸	۹	۷	۱
۹	۸	۱	۲	۷	۵	۴	۶	۳

جدول ۲۵۶۴

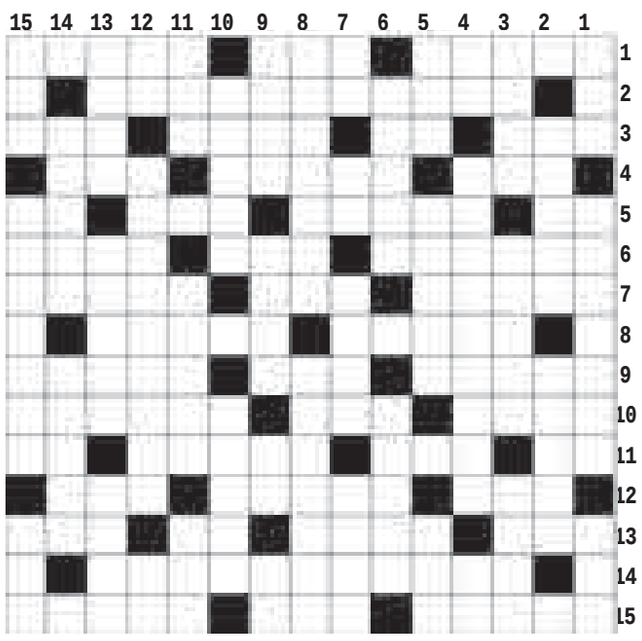

افقی

۱- شـــهر نشـــین - تپه کوتاه - برنج نکوبیده ۲- کارواش ۳- جور - تلخ عرب - جین - نژاد و تبار ۴- نزاکت - قلندر - موجود خیالی ترســـناک ۵- حرارت بدن - تیر اندازی - الحاد - چهره ۶- برافروختگی - زمستان - الهه ماه سومریان ۷- موســـسه علمی کشور در زمینه سلولهای بنیادین - عصب - جریان هوا یا برق ۸- دندان نیش - توصیه ۹- جابجا شـــده - مرد عرب - معالجه ۱۰- قلعه و حصـــار - ابتدا و آغـــاز - اتفاق و حادثه ۱۱- علامـــت مفعولی - زر - کمک رســـانی - راه میان بر ۱۲- کاشتن دانه در زمین - مرکز ویتنام - لوله تنفسی ۱۳- حســـادت - میوه نورس - گوشـــت آذری - روزی ۱۴- شاعر ایرانی ۱۵- تندرستی و سلامتی - ابزار احتیاطی - صاحب و مالک

عمودی

۱- ترش و شیرین - ازهم پاشیده - شک و تردید ۲- شاهکار نقاش - دلجویی ۳- نـــام پیامبر اکرم(ص) - نمایش - پلـــه اتوبوس ۴- گاز - از اثرهای معروف خلف تبریزی - شـــامه نواز ۵- همه دارند - پایتخت فیلیپین - دقیقه فوتبال ۶- تالاب و آبگیر - دانا ۷- کاشـــف ســـل - از شهرهای تهران - مبارزه - شل ۸- نهیب - از شـــهرهای کرمانشـــاه ۹- علم غیراکتسابی - از دعاهای معروف - درخـــت انگـــور - بی پرده ۱۰- درشـــکه هنـــدی - رادار ۱۱- پرنمک - نخ بافتنی - خروس مازندرانی ۱۲- زیر پا مانده - طی - نیم صدای انسان خواب ۱۳- درنگ کردن - راهنمایی - کج و خمیده ۱۴- سردار نامی ایرانی - پول به حساب ریختن ۱۵- نارس - نهاد اجتماعی - استخوان پاشنه

افزایش ۱۲ درصدی بودجه وزارت علوم در سال ۹۵

وزیر علوم گفت: ارتقای کیفیت آموزش عالی کشور به عنوان یکی از اولویت‌های وزارت علوم در لایحه برنامه ششم توسعه مطرح شده که در حال حاضر مجلس شورای اسلامی با تشکیل کمیسیون تلفیق در حال بررسی این لایحه پیشنهادی است. به گزارش ایسنا، فرهادی افزود: ما برای بودجه مجموعه آموزش عالی افزایش ۱۲ درصدی نسبت به سال گذشته پیش‌بینی کردیم. وزیر علوم همچنین بیان کرد: توسعه شرکت‌های دانش‌بنیان و پارک‌های علم‌وفناوری و همچنین وضع احکام و قوانینی جهت تسهیل تاسیس پارک‌های علم‌وفناوری و شرکت‌های دانش‌بنیان از دیگر اولویت‌های مهم ما در برنامه ششم است.

ارتقای کیفیت بیمارستان‌ها در دستورکار

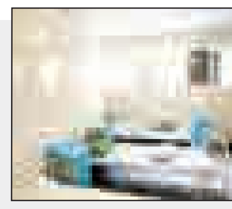

معاون حقوقی و امور مجلس وزارت بهداشت گفت: طبق سیاست‌های ابلاغی سلامت، تمام قوانین و مقررات کشور باید پیوست سلامت داشته باشند.
به گزارش ایسنا، طاهر موهبتی بیان‌کرد: ارتقای کیفیت بیمارستان‌ها در دستور کار قرار گرفته است؛ همچنین هزینه‌های مردم در سلامت کاهش پیدا کرده است. امداد هوایی در برنامه پنجم باید اجرا می‌شد اما با این حال اکنون ۱۸ پایگاه امداد هوایی در کشور فعالیت می‌کند که دو پایگاه از آن در استان خوزستان است.

افزایش سقف تعهدات «بیمه حوادث» دانش‌آموزان

مدیرکل تعاون و پشتیبانی وزارت آموزش و پرورش با بیان اینکه «بیمه حوادث» موارد درون و بیرون مدرسه را در تمام طول سالتحصیلی پوشش می‌دهد گفت: حق بیمه حوادث به ازای هر دانش‌آموز ۷ هزارو ۵۰۰ تومان برای یک سال است و سقف تعهدات آن افزایش یافته است.
فرشید سیاری در گفت‌وگو با ایسنا، با اعلام این خبر که امسال تعهدات بیمه حوادث برای دانش‌آموزان را افزایش دادیم، در خصوص برخی نارضایتی‌ها از این بیمه و آگاهی نداشتن والدین از تعهدات آن اظهار کرد: جای هیچگونه نگرانی در زمینه ارائه خدمات بیمه حوادث به دانش‌آموزان وجود ندارد.

خبر

۲۰ زندان از شهرها خارج می‌شود

رئیس سازمان زندان‌ها و اقدامات تأمینی کشور گفت: طبق برنامه‌ریزی‌های انجام شده در برنامه ششم توسعه، می‌بایست ۲۰ زندان از محدوده شهری به خارج از شهر انتقال داده شود.
به گزارش ایرنا، اصغر جهانگیر افزود: در برنامه ششم توسعه پیش‌بینی شده که ۲۰ زندان از شهرها خارج شود چرا که زندان‌های بزرگ در کلانشهرها و همچنین زندان اوین، رجایی و قزلحصار که در بافت شهری قرار گرفتند، مشکلاتی را برای شهروندان ایجاد می‌کنند.
رئیس سازمان زندان‌های کشور در خصوص آخرین وضعیت دستبندها و پابندهای الکترونیکی نیز گفت: طرح قبلی به دلیل اینکه وارداتی بود، اشکالاتی را داشت که امکان اجرایی شدن آن وجود نداشت.
جهانگیر بیان کرد: ما این موضوع را پس از پایلوت دستبندها متوجه شدیم و به خاطر همین با مجموعه انفورماتیک قوه قضاییه تفاهم‌نامه‌ای را منعقد کردیم و آنها از طریق شرکت‌های داخلی وسیله‌ای را طراحی کردند که پس از تست آن مشکلی نداشت اما باید در عمل ببینیم که اشکال اساسی وجود دارد یا نه.
وی گفت: کار این وسایل باید به گونه‌ای باشد که بتوانیم افراد را رصد کنیم ولی در طرح قبلی در برخی از مکان‌ها و محیط‌های بسته امکان رصد نبود و این وسایل نیز ضدآب نبودند.
جهانگیر افزود: به همین جهت محصول خارجی حذف شد و بودجه‌ای که قبلاً برای این محصول برای کل کشور هزینه شد، صد میلیارد تومان بود که با مصوبه مجلس شورای اسلامی مبنی بر اجاره دادن این دستگاه‌ها، هزینه آن تامین شد و با آمدن محصول جدید قطعاً مبلغ کمتر خواهد شد.

جمعیت ایران از ۷۹ میلیون نفر گذشت

ساعت ۲۱ و ۳۴ دقیقه و ۳۰ ثانیه شامگاه سه‌شنبه ۱۳ بهمن ۱۳۹۴ جمعیت ایران از مرز ۷۹ میلیون نفر گذشت.
به گزارش ایرنا، شمارش‌گر پایگاه اطلاع‌رسانی مرکز آمار ایران شامگاه سه‌شنبه، عدد ۷۹ میلیون نفر را نمایش داد.
مدیرکل آمار و اطلاعات جمعیتی و مهاجرت سازمان ثبت احوال کشور نیز ماه گذشته رشد موالید را در ۹ ماهه نخست سالجاری چهارونیم درصد اعلام کرده بود.
به گفته علی‌اکبر محزون رشد موالید در سال ۱۳۹۱ به میزان ۹/۲ درصد، در سال ۱۳۹۲ به میزان ۵/۳ درصد، و در سال ۱۳۹۳ به میزان ۲/۴ درصد بوده است.
وی گفته بود بر اساس آمارها در ۹ ماهه نخست سالجاری در هر ساعت ۱۸۰ مورد ولادت در کشور به ثبت رسیده که نسبت به مدت مشابه سال گذشته ۵/۴ درصد افزایش نشان می‌دهد.
محزون همچنین درباره آمار فوت در این مدت نیز گفته بود: در این مدت ۲۷۷ هزار و ۹۱۴ مورد فوت در کشور به ثبت رسیده که ۱۵۶ هزار و ۱۷۷ مورد مرد و ۱۲۱ هزار و ۷۳۷ مورد زن بوده که بر اساس این آمار در هر ساعت ۴۲ واقعه فوت در کشور ثبت شده است.
همچنین رئیس کمیته مطالعات و پایش سیاست‌های جمعیتی دبیرخانه شورای عالی انقلاب فرهنگی نیز ماه گذشته با اشاره به افزایش موالید در چند سال گذشته گفته بود که بیشترین تولدها در ایران سال ۵۹ ثبت شده است.
به گفته محمدجواد محمودی با تأیید اینکه از سال ۱۳۸۰ به علت اثر گشتاور یا نیروی محرکه درونی جمعیت، با افزایش زاد و ولد در کشور مواجه بودیم، که اوج آن در سال ۸۸ پیش از اتخاذ سیاست‌های افزایش جمعیت، با رشدی حدود ۳/۷ درصدی نسبت به سال ۸۷ بود.
وی گفته است که این درحالی است که شعارهای حمایت از افزایش فرزندآوری از سال ۹۰ آغاز شده است.
محمودی با اشاره به اینکه نرخ رشد تولد درسال ۹۳ نسبت به سال ۹۲، ۴/۳ درصد افزایش داشته است، افزود: این بیشترین نرخ رشد زاد و ولد در ۲۰ سال گذشته بوده است.

رقابت سرودخوانان مساجد ایران در جشنواره همدان

» مریم مقدم

هفتمین جشنواره سراسری آواها و نغمه‌های آسمانی روز گذشته (۱۴ بهمن) در همدان آغاز به کار کرد.
آیین آغازین این رویداد ملی با حضور برخی از مسئولان کشوری و استانی و جمعی از اهالی رسانه در گلزار شهدای همدان برگزار شد.
در این مراسم که معاون فرهنگی و هنری ستاد عالی کانون‌های فرهنگی و هنری مساجد کشور، مسئول دبیرخانه دائمی جشنواره‌های فرهنگی هنری جوانان مساجد کشور و دبیراجرایی هفتمین جشنواره سراسری آواها و نغمه‌های آسمانی حضور داشتند، معاون فرهنگی و هنری ستاد عالی کانون‌های فرهنگی و هنری مساجد گفت: امروزه اعضای کانون‌های مساجد رهرو آرمان‌های شهدای هشت سال دوران دفاع مقدس هستند.
مرتضی طاهریان، خطاب به گروه‌های شرکت‌کننده هفتمین جشنواره سراسری آواها و نغمه‌های استان همدان افزود: فعالیت اعضای کانون‌های مساجد در جشنواره های فرهنگی و هنری به عنوان یک جهاد فرهنگی در قالب اشعار، سرود و نواهای ماندگار محسوب می‌شود چرا که به دنبال زنده نگه داشتن یاد و نام شهدا هستند.
وی با بیان اینکه گروه‌های سرود در موضوعات ائمه اطهار(ع)، ایثار و شهادت، عاشورا، سرود ملی، عفاف و حجاب رقابت می‌کنند، بیان کرد: عمده موضوعات گروهها سرود دینی و قرآنی است و به همین منظور این جشنواره به عنوان جهاد فرهنگی به شمار می‌رود.

نورافشانی در باغ موزه دفاع مقدس

دبیر اجرایی هفتمین جشنواره سراسری آواها و نغمه‌های آسمانی در حاشیه این مراسم گفت: ۱۲ گروه منتخب در مرحله نهایی هفتمین جشنواره سراسری آواها و نغمه‌های آسمانی امروز پنجشنبه (۱۵ بهمن) با هم به رقابت خواهند پرداخت که از این تعداد ۱۱ گروه متعلق به سایر استان هاست.
وی با بیان اینکه امیدوارم میزبان شایسته‌ای برای سایر استان‌های شرکت‌کننده باشیم، افزود: بیش از ۲۰۰ هنرمند مسجدی به همدان وارد شده و در این جشنواره حضور خواهند داشت.
دبیر اجرایی هفتمین جشنواره سراسری آواها و نغمه‌های آسمانی گفت: در این جشنواره از استان‌های خراسان رضوی، تهران، فارس، همدان، مرکزی، چهارمحال وبختیاری، کرمان، اصفهان و گلستان در دو گروه سنی زیر و بالای ۱۶ سال شرکت خواهند کرد.
وی گفت: کمیته روابط عمومی و خبرگزاری، کمیته تبلیغات، کمیته حراست، کمیته پشتیبانی، کمیته افتتاحیه و اختتامیه، کمیته سمعی و بصری،کمیته دبیرخانه، کمیته مالی و اعتبارات، کمیته پذیرش و تشریفات، کمیته فنی و داوران و کمیته برنامه‌های جنبی و نظرسنجی از کمیته‌های اجرایی جشنواره است.
دبیر اجرایی هفتمین جشنواره سراسری آواها و نغمه‌های آسمانی افزود: در آیین اختتامیه هفتمین جشنواره سراسری آواها و نغمه‌های آسمانی همراه با پخش نماهنگی از زندگینامه سردار شهید همدانی از خانواده شهید مدافع حرم سردار حاج حسین همدانی تجلیل می‌شود. وی بیان کرد: به مناسبت سی‌وهفتمین سالگرد پیروزی انقلاب اسلامی نورافشانی در باغ موزه دفاع مقدس با حضور اعضای شرکت‌کننده انجام می‌شود.
فیض‌منش افزود: این روزها این جشنواره ملی نمایی از توانمندی‌های استان همدان است که علاوه بر ایجاد شور و نشاط در بین اهالی استان، بر رونق گردشگری نیز خواهد افزود.
وی گفت: حضور بیش از ۲۰۰ میهمانان کشوری این روزها دلیلی بر این ادعاست که امیدواریم بتواند جایگاه واقعی همدان و آنچه آرزوی همدانی‌هاست را غنا بخشد.

قرعه‌کشی اجرای گروه‌های سرود توسط مشاور وزیر

قرعه‌کشی اجرای گروه‌های سرود هفتمین جشنواره سراسری آواها و نغمه‌های آسمانی استان همدان توسط مشاور وزیر فرهنگ و ارشاد اسلامی و دبیر ستاد عالی کانون‌های فرهنگی هنری مساجد کشور صورت گرفت.
مسئول دبیرخانه دائمی جشنواره‌های فرهنگی هنری جوانان مساجد کشور با بیان اینکه یکی از دغدغه‌های اصلی جشنواره‌های فرهنگی و هنری نحوه اجرای گروه‌های شرکت‌کننده است، گفت: همچنین در هفتمین جشنواره سراسری آواها و نغمه‌های آسمانی استان همدان نحوه اجرای گروه‌های سرود مورد توجه قرار گرفته است.
مجتبی میرزایی‌نسب، افزود: روند ارزیابی و داوری آثار ارسالی گروه‌های سرود آواها و نغمه‌های آسمانی در حوزه مرکزی دبیرخانه دائمی جشنواره‌های فرهنگی هنری جوانان مساجد کشور انجام شده است.
وی گفت: بر طبق آیین‌نامه فنی و اجرایی هفتمین جشنواره سراسری آواها و نغمه‌های آسمانی تمامی گروه‌های سرود می‌توانند دو اثر در چارچوب قوانین جشنواره اجرا کنند.
میرزایی‌نسب در خصوص داوری آثار ارسالی هفتمین جشنواره سراسری آواها و نغمه‌های آسمانی نیز گفت: داوری آثار ارسالی در دو مرحله انجام شده است به طوری که در مرحله نخست کلیات اثر اعم از تصویر، صدا و فرمت فیلم ها مورد ارزیابی قرار گرفته است.
وی افزود: همچنین در مرحله دوم داوری هفتمین جشنواره سراسری آواها و نغمه‌های آسمانی آهنگسازی، اشعار، تک‌خوان، مربی و یکنواختی گروه‌ها مورد ارزیابی و بررسی قرار گرفته است.
در مجموع ۱۶۵ اثر از ۱۰۴ گروه به دبیرخانه دائمی جشنواره‌های فرهنگی هنری جوانان مساجد کشور ارسال شد که به لحاظ کمی تعداد آثار رده سنی زیر ۱۶ سال بیش از گروه سنی بالای ۱۶ سال بود و در بررسی‌های انجام شده به لحاظ کیفی رده سنی بالای ۱۶ سال به مراتب بهتر از زیر ۱۶ سال بوده است.

دانشگاه‌های ایرانی وارد رتبه‌های جهانی شدند

وزارت علوم گزارش داد، از سال ۱۳۹۲ تا بهمن ۱۳۹۴، تعداد دانشگاه‌های ایرانی در یک درصد دانشگاه‌های برتر و تأثیرگذار دنیا (طبقه‌بندی جهانی لایدن)، به ۱۳ دانشگاه رسیده است.
این اتفاق در شرایطی رخ داد که تعداد این دانشگاه‌ها در سال ۱۳۹۱ تنها پنج دانشگاه بود و حالا به ۱۳ دانشگاه رسیده است. پنج دانشگاه از ایران در میان دانشگاه‌های برتر، شامل دانشگاه امیرکبیر، صنعتی شریف، تربیت مدرس، تهران و علوم پزشکی تهران بودند اما امسال هشت دانشگاه جدید از جمله دانشگاه تبریز، صنعتی اصفهان، علم و صنعت ایران، شهید بهشتی، فردوسی مشهد، شیراز و دانشگاه آزاد اسلامی نیز اضافه شده‌اند و در مجموع در رتبه‌بندی جدید لایدن، ۱۳ دانشگاه ایران با بالاترین میزان انتشارات علمی در میان ۷۵۰ دانشگاه برتر جهان حضور دارند. وقایع اتفاقیه نوشت بر این اساس، دانشگاه صنعتی امیرکبیر با رتبه جهانی ۴۶۱ بهترین جایگاه را در میان دانشگاه‌های ایران به خود اختصاص داده است، رتبه جهانی یازده دانشگاه دیگر از ۴۹۶ تا ۷۴۲ شامل دانشگاه تبریز با رتبه ۴۹۲، دانشگاه صنعتی اصفهان با رتبه ۵۱۸، دانشگاه علم‌وصنعت ایران با رتبه ۵۲۶، دانشگاه صنعتی شریف با رتبه ۵۳۸، دانشگاه تهران با رتبه ۵۶۶، دانشگاه شهید بهشتی با رتبه ۶۱۷، دانشگاه تربیت مدرس با رتبه ۶۲۰، دانشگاه فردوسی مشهد با رتبه ۶۶۹، دانشگاه شیراز با رتبه ۶۷۷، دانشگاه آزاد اسلامی با رتبه ۷۰۳ و دانشگاه علوم پزشکی تهران با رتبه ۷۴۶ متغیر است. این آمار براساس گزارش تفصیلی وزارت علوم از عملکرد این وزارتخانه در سال‌های ۱۳۹۴ تا ۱۳۵۷ است. همچنین براساس این آمار تعداد دانشگاه‌های ایران در بین دانشگاه‌های برتر نظام رتبه‌بندی تایمز از یک دانشگاه در سال ۱۳۹۱ به هشت دانشگاه در سال ۱۳۹۴ رسیده است. ارتقای این رتبه‌ها در شرایطی است که افزایش سهم بودجه پژوهش در دانشگاه‌های ایران، افزایش کیفیت تولید علم و تلاش‌ها برای ارتقای دیپلماسی علمی، از جمله دلایل ارتقای دانشگاه‌ها در رتبه‌بندی‌های بین‌المللی است که در ادامه به آنها اشاره می‌شود. هم اکنون بررسی‌ها نشان می‌دهد، روند تولید علم ایران در سال ۲۰۱۶ وارد مرحله جدیدی شده است.

نیش و نوش

آرمان امروز: ۵ میلیون سی.دی انتخاباتی سرشار از تهمت!
عجب رقابت‌های سالمی!!
جام‌جم: نمره قبولی به "کیمیا"
کی نمره قبولی رو داده مهمه؟!!
تابناک: فصل انتخابات، فصل اختلافات نباشد
قابل توجه کاندیداهای محترم!!
جام‌جم: حقوق کارگران در هفت‌خوان رکود
هر چی سنگه مال پای لنگه!
دنیای اقتصاد: معادله جدید یارانه نقدی
بازم قراره کم بشه؟
دنیای اقتصاد: جریمه مالیاتی احتکار مسکن
این‌جورش رو دیگه نشنیده بودیم
تابناک: گرمی هوا علت شایعه وقوع زلزله در کرمان
شایعه هم شایعه‌های قدیم!!
هگمتانه: تمایل مردان به چادر بیش از دیگر پوشش‌ها
می‌گن زمانه عوض شده؟ همینه!
هگتانه: همدان نیازمند ۲۴ ایستگاه سنجش آلودگی هوا
یعنی اینقدر اوضاع خرابه؟!
تابناک: مازاد مسکن مهر واگذار می‌شود
اگه مسکن مهر خوب بود بدون متقاضی نمی‌ماند
عصر اقتصاد: صاحبان ۱۰۰ میلیارد دلار آزاد شده مشخص شد
خب خدا رو شکر!!
فارس: تلاش فیس‌بوک برای خواندن ذهن کاربران
همینو کم داشتیم!!
ایرنا: جمعیت ایران از ۷۹ میلیون نفر گذشت
هی بگید با بحران جمعیت روبه‌روایم!!
تابناک: بازداشت یک دلال بزرگ و بین‌المللی مخابراتی
دیگه زندان‌هامون جا نداره!!
مهر: کشف ۱۷۵ میلیارد بشکه نفت در ایران
نکته اینم زیر سر آقای "ب-ز" هست؟؟
ایرنا: یارانه افراد فاقد کارت ملی از فردا قطع می‌شود
عجب بهانه خوبی!!!

کلینیک سلامت روان نیکو امروز افتتاح می‌شود

کلینیک سلامت روان نیکو امروز پنجشنبه ساعت ۹ با حضور انوشیروان محسنی‌بندپی رئیس سازمان بهزیستی کشور افتتاح می‌شود.
در این مرکز خدمات روانشناسی و مشاوره و روان‌سنجی مانند مشاوره در خصوص کاهش استرس‌های محلی آموزش، مشاوره خانواده، شغلی، تحصیلی، پیش از ازدواج، تحکیم خانواده، ارزیابی هوش و شخصیت اختلالات یادگیری، گفتار درمانی و... ارائه می‌شود.
آدرس کلینیک به شرح ذیل است مدرس، ابتدای بلوار شهید رجایی، روبه‌روی باشگاه کارگران، پلاک ۸۶، ساعت مراجعه از ۸ صبح تا ساعت ۲۰ و ویزیت در روزهای پنجشنبه رایگان است.

تلاش برای ابلاغ سند آمایش آموزش عالی تا پایان امسال

دبیر شورای عالی انقلاب فرهنگی با بیان اینکه هنوز تصمیمی برای سرپرستان چند دانشگاه که بدون رئیس هستند گرفته نشده است، گفت: وزیر علوم این مسأله را پیگیری کند تا مشکلی پیش نیاید. به گزارش فارس، محمدرضا مخبردزفولی افزود: سند آمایش آموزش عالی را در بخش کلان بررسی کردیم و در این جلسه به بحث دانشگاه آزاد پرداختیم. وی گفت: تلاش می‌کنیم تا چند هفته آینده طرح آمایش را به صحن شورای عالی انقلاب فرهنگی ببریم تا شاید تا پایان سال بتوانیم این سند را به دستگاه‌ها و نهادهای ذی‌ربط ابلاغ کنیم.

آگهی مزایده اموال غیرمنقول نوبت اول

به موجب دادنامه شماره ۹۳۰۹۹۸۸۵۱۰۴۰۰۴۲۶ صادره در پرونده کلاسه ۹۳۰۵۰۹ شعبه چهارم دادگاه عمومی ملایر موضوع پرونده اجرایی کلاسه ۹۴۰۰۴۴/۴ اجرا این محکوم علیه محکوم است به پرداخت مبلغ ۱۱۶/۲۹۹/۰۶۵ تومان در حق محکوم له آقای قربانعلی سلیمی‌تبار و مبلغ ۵/۸۱۴/۹۵۳ تومان هزینه اجرایی و در حق دولت که با توجه به این اجرائیه به نامبرده ابلاغ شده و در مهلت مقرر قانونی شخص ثالثی نسبت به معرفی مال اقدام نموده بنا به درخواست محکوم له به منظور استیفا محکوم به و هزینه اجرای ملک معرفی شده به شماره پلاک ۲۳۴۲ فرعی از ۲۰۴۴ اصلی متعلق به بهروز فراهانی علوی فرزند قربان از سوی این اجرا توصیف و توسط کارشناس خبره دادگستری به شرح ذیل توصیف و ارزیابی شده و مقرر است از ساعت ۱۰ الی ۱۱ صبح دوشنبه مورخ ۱۳۹۴/۱۱/۲۸ در محل اجرای احکام شعبه چهارم ملایر از طریق مزایده به فروش برسد. مزایده از قیمت پایه کارشناسی ۹۸۰/۰۰۰/۰۰۰ تومان (نهصد و هشتاد میلیون تومان) شروع می‌شود و به هر شخص حقیقی و یا حقوقی که بالاترین قیمت را پیشنهاد نماید فروخته خواهد شد. ۱۰ درصد وجه مزایده فی‌المجلس به صورت وجه نقد یا چک بانکی تضمینی از خریدار اخذ و مابقی ظرف مدت یک ماه از خریدار وصول و پس از انجام مراحل قانونی و صدور دستور تملیک از سوی دادگاه مربوطه مورد مزایده به نام خریدار منتقل خواهد شد. در صورتی که خریدار در مهلت یک ماه مقرر بقیه وجه مزایده را پرداخت ننماید سپرده وی پس از کسر هزینه‌های مزایده به نفع دولت ضبط و مزایده تجدید می‌گردد. در صورت اعتراض از ناحیه اشخاص ذینفع ظرف یک هفته از تاریخ مزایده نسبت به نحوه انجام مزایده تا رسیدگی به اعتراض از سوی دادگاه مورد مزایده به خریدار تحویل نخواهد شد. ضمناً متقاضیان به شرکت در مزایده می‌توانند در مدت ۵ روز قبل از مزایده با هماهنگی این اجرا از مال مورد مزایده بازدید نمایند مال مورد مزایده و بهای آن طبق نظر کارشناس به شرح ذیل می‌باشد: آدرس ملایر خیابان پارک کوچه شهید احمدی بن‌بست نیما مساحت عرصه ملک فوق طبق سند مالکیت ۴۵۴ در ابعاد ۱۲×۳۷/۸۳ متر می‌باشد ملک فوق از سمت خیابان به عرض ۲ متر و از سمت کوچه یک متر عقب‌نشینی دارد که مقدار عرصه بعد از عقب‌نشینی مقدار ۴۱۸ مترمربع می‌باشد اعیانی ملک فوق در سه طبقه واقع شده که مقدار آن در طبقه همکف ۱۲۰ متر و در طبقه اول و دوم هر کدام ۲۰۰ مترمربع می‌باشد سازه ساختمان فوق اسکلت فلزی با پوشش سقف طاق‌ضربی است و نمای آن از سنگ گوهره و قدمت بنا ۳۰ سال است و دارای امتیاز آب، برق، گاز، تلفن نیز می‌باشد.
با توجه به عرف و جمیع جهات ارزش عرصه و اعیانی ملک مبلغ ۹/۸۰۰/۰۰۰/۰۰۰ ریال می‌باشد.(م‌الف ۶۷۵۲)
مدیر دفتر اجرای احکام شعبه چهارم دادگاه عمومی حقوقی ملایر

هیأت موضوع قانون تعیین تکلیف وضعیت ثبتی اراضی و ساختمان‌های فاقد سند رسمی

آگهی موضوع ماده ۳ قانون و ماده ۱۳ آیین‌نامه قانون تعیین تکلیف وضعیت ثبتی اراضی و ساختمان‌های فاقد سند رسمی
برابر رأی شماره ۹۴/۲۰۴۲ مورخ ۹۴/۶/۱۶ هیأت اول موضوع قانون تعیین تکلیف وضعیت ثبتی اراضی و ساختمان‌های فاقد سند رسمی مستقر در واحد ثبتی حوزه ثبت ملک اسدآباد تصرفات مالکانه و بلامعارض متقاضی آقای احمد بنی‌بیات فرزند علی‌اوسط به شماره شناسنامه ۴۱۷ صادره از اسدآباد در ششدانگ یک باب ساختمان به مساحت ۱۱۶/۷۰ مترمربع در قسمتی از پلاک شماره ۶۶ اصلی واقع در اسدآباد بلوار امیرالمومنین کوچه آزادی ۹ خریداری باواسطه از مالک رسمی آقای حاجی‌خان بکائی محرز گردیده است. لذا به منظور اطلاع عموم مراتب در دو نوبت به فاصله ۱۵ روز آگهی می‌شود، در صورتی که اشخاص نسبت به صدور سند مالکیت متقاضی اعتراضی داشته باشند می‌توانند از تاریخ انتشار اولین آگهی به مدت دو ماه اعتراض خود را به این اداره تسلیم و پس از اخذ رسید، ظرف مدت یک ماه از تاریخ تسلیم اعتراض، دادخواست خود را به مرجع قضایی تقدیم نمایند. بدیهی است در صورت انقضای مدت مذکور و عدم وصول اعتراض طبق مقررات سند مالکیت صادر خواهد شد. (م‌الف ۶۳۲۲)
تاریخ انتشار نوبت اول: ۱۳۹۴/۱۱/۱
تاریخ انتشار نوبت دوم: ۱۳۹۴/۱۱/۱۵
محمدعلی جلیلوند– رئیس ثبت اسناد و املاک اسدآباد

هیأت موضوع قانون تعیین تکلیف وضعیت ثبتی اراضی و ساختمان‌های فاقد سند رسمی

آگهی موضوع ماده ۳ قانون و ماده ۱۳ آیین‌نامه قانون تعیین تکلیف وضعیت ثبتی اراضی و ساختمان‌های فاقد سند رسمی
برابر رأی شماره ۱۳۹۳۶۰۳۲۶۰۰۵۰۰۳۴۳۲ مورخ ۱۳۹۳/۹/۱۳ هیأت اول/ دوم موضوع قانون تعیین تکلیف وضعیت ثبتی اراضی و ساختمان‌های فاقد سند رسمی مستقر در واحد ثبتی نهاوند تصرفات مالکانه و بلامعارض متقاضی آقای احد احمدوند فرزند علی به شماره شناسنامه ۲ شماره ملی ۳۹۶۲۳۶۵۳۰۳ صادره از نهاوند در ششدانگ یک باب ساختمان به مساحت ۳۷۴/۸۹ مترمربع پلاک ۴۱۵ فرعی از ۳ اصلی بخش سه نهاوند واقع در نهاوند، دو چشمه، اکبرآباد خریداری از مالک رسمی آقای حمزه سیف محرز گردیده است. لذا به منظور اطلاع عموم مراتب در دو نوبت به فاصله ۱۵ روز آگهی می‌شود، در صورتی که اشخاص نسبت به صدور سند مالکیت متقاضی اعتراضی داشته باشند می‌توانند از تاریخ انتشار اولین آگهی به مدت دو ماه اعتراض خود را به این اداره تسلیم و پس از اخذ رسید، ظرف مدت یک ماه از تاریخ تسلیم اعتراض، دادخواست خود را به مرجع قضایی تقدیم نمایند. بدیهی است در صورت انقضای مدت مذکور و عدم وصول اعتراض طبق مقررات سند مالکیت صادر خواهد شد.(م‌الف ۶۴۱۴)
تاریخ انتشار نوبت اول: ۱۳۹۴/۱۱/۱
تاریخ انتشار نوبت دوم: ۱۳۹۴/۱۱/۱۵
فاطمه شهبازی– رئیس اداره ثبت اسناد و املاک نهاوند

آگهی حصر وراثت

آقای محمدرضا نیازی دارای شناسنامه شماره ۵۶۴ به شرح دادخواست به کلاسه ۱۱۲/۳۰۰/۹۴ از این حوزه درخواست گواهی حصر وراثت نموده و چنین توضیح داده که شادروان گل‌افشان نیازی به شناسنامه شماره ۸ در تاریخ ۱۳۷۵/۱۲/۲۴ در اقامتگاه دائمی خود بدرود زندگی گفته ورثه آن مرحوم منحصر است به: ۱- متقاضی گواهی حصروراثت با مشخصات فوق‌الذکر فرزند پسر متوفیه ۲-علی‌عسگر نیازی فرزند عبداله به شماره شناسنامه ۶۷۴ صادره از حوزه یک مرکزی بهار متولد ۱۳۲۸، پسر متوفیه ۳-لیلا نیازی فرزند عبداله به شماره شناسنامه ۸۸۳ صادره از حوزه یک مرکزی بهار متولد ۱۳۵۹، دختر متوفیه ۴-خورشید نیازی فرزند عبداله به شماره شناسنامه ۴۶۱ صادره از حوزه یک مرکزی بهار متولد ۱۳۴۳، دختر متوفیه ۵-رقیه نیازی فرزند عبداله به شماره شناسنامه ۶۰۹ صادره از حوزه دو بهار متولد ۱۳۵۰، دختر متوفیه ۶-فاطمه نیازی فرزند عبداله به شماره شناسنامه ۷۲۱ صادره از حوزه دو بهار متولد ۱۳۵۵، دختر متوفیه ۷-معصومه نیازی فرزند عبداله به شماره شناسنامه ۹ صادره از حوزه دو بهار متولد ۱۳۴۷، دختر متوفیه ۸-خانم‌آغا نیازی فرزند عبداله به شماره شناسنامه ۴۰۶ صادره از حوزه دو بهار متولد ۱۳۶۶، دختر متوفیه ۹-گل‌گز نیازی فرزند عبداله به شماره شناسنامه ۴۲۲ صادره از حوزه دو بهار متولد ۱۳۴۱، دختر متوفیه ۱۰-عبداله نیازی فرزند اکبر به شماره شناسنامه ۲۸۰ صادره از حوزه دو بهار متولد ۱۳۰۸، همسر متوفیه ولاغیر اینک با انجام تشریفات مقدماتی درخواست مزبور را در یک نوبت آگهی می‌نماید تا هر کسی اعتراضی دارد و یا وصیتنامه از متوفی نزد او باشد از تاریخ نشر نخستین آگهی ظرف یک ماه تقدیم دارد والا گواهی صادر خواهد شد. (م‌الف ۶۷۶)
قاضی حوزه ۱۱۲ شورای حل اختلاف صالح‌آباد

هیأت موضوع قانون تعیین تکلیف وضعیت ثبتی اراضی و ساختمان‌های فاقد سند رسمی

آگهی موضوع ماده ۳ قانون و ماده ۱۳ آیین‌نامه قانون تعیین تکلیف وضعیت ثبتی اراضی و ساختمان‌های فاقد سند رسمی
برابر رأی شماره ۱۳۹۳۶۰۳۲۶۰۰۵۰۰۳۶۴۰ مورخ ۱۳۹۳/۱۰/۲۷ هیأت اول/ دوم موضوع قانون تعیین تکلیف وضعیت ثبتی اراضی و ساختمان‌های فاقد سند رسمی مستقر در واحد ثبتی نهاوند تصرفات مالکانه و بلامعارض متقاضی آقای احد احمدوند فرزند علی به شماره شناسنامه ۲ شماره ملی ۳۹۶۲۳۶۵۳۰۳ صادره از نهاوند در ششدانگ یک باب ساختمان به مساحت ۲۳۰/۶۸ مترمربع پلاک ۴۱۵ فرعی از ۳ اصلی بخش سه نهاوند واقع در نهاوند، دو چشمه، اکبرآباد خریداری از مالک رسمی آقای حمزه سیف محرز گردیده است. لذا به منظور اطلاع عموم مراتب در دو نوبت به فاصله ۱۵ روز آگهی می‌شود، در صورتی که اشخاص نسبت به صدور سند مالکیت متقاضی اعتراضی داشته باشند می‌توانند از تاریخ انتشار اولین آگهی به مدت دو ماه اعتراض خود را به این اداره تسلیم و پس از اخذ رسید، ظرف مدت یک ماه از تاریخ تسلیم اعتراض، دادخواست خود را به مرجع قضایی تقدیم نمایند. بدیهی است در صورت انقضای مدت مذکور و عدم وصول اعتراض طبق مقررات سند مالکیت صادر خواهد شد.(م‌الف ۶۴۱۶)
تاریخ انتشار نوبت اول: ۱۳۹۴/۱۱/۱
تاریخ انتشار نوبت دوم: ۱۳۹۴/۱۱/۱۵
فاطمه شهبازی– رئیس اداره ثبت اسناد و املاک نهاوند

آگهی حصر وراثت

خانم صفیه طالع‌اعظم به شناسنامه شماره ۷۴۵ به استناد شهادتنامه و گواهی فوت و رونوشت شناسنامه ورثه، درخواستی به شماره ۵۳۵/۹۴ تقدیم این شورا نموده چنین اشعار داشته است که شادروان امامعلی ابراهیمی‌صدر به شناسنامه شماره ۷۲۶ در تاریخ دوشنبه ۱۰ فروردین ۱۳۹۴ در گذشته و ورثه وی در هنگام درگذشت عبارتند از: ۱- صفیه طالع‌اعظم فرزند سیف‌اله به شماره شناسنامه ۷۴۵ همسر متوفی ۲-مریم ابراهیمی صدر فرزند امامعلی به شماره شناسنامه ۱۵۱۶ فرزند متوفی ۳-مینا ابراهیمی صدر فرزند امامعلی به شماره شناسنامه ۷۱ فرزند متوفی ۴-علیرضا ابراهیمی صدر فرزند امامعلی به شماره شناسنامه ۲۱۴۴۰ فرزند متوفی ۵-محمدرضا ابراهیمی صدر فرزند امامعلی به شماره شناسنامه ۱۶۵۶ فرزند متوفی ۶-آذر ابراهیمی صدر فرزند امامعلی به شماره شناسنامه ۴۰۴۰۳۲۰۴۴۱ فرزند متوفی ۷-فاطمه ابراهیمی صدر فرزند امامعلی به شماره شناسنامه ۱۱۵۵ فرزند متوفی ۸-صغری ابراهیمی صدر فرزند امامعلی به شماره شناسنامه ۱۱۵۶ فرزند متوفی ۹-لیلا ابراهیمی صدر فرزند امامعلی به شماره شناسنامه ۱۵۱۷ فرزند متوفی ۱۰-زهرا ابراهیمی صدر فرزند امامعلی به شماره شناسنامه ۶ فرزند متوفی ۱۱-فریبا ابراهیمی صدر فرزند امامعلی به شماره شناسنامه ۴۰۴۰۰۵۹۳۴۴ فرزند متوفی ۱۲-فرشته ابراهیمی صدر فرزند امامعلی به شماره شناسنامه ۴۰۴۰۲۱۱۴۸۰ فرزند متوفی ۱۳-دختربس ابراهیمی صدر فرزند امامعلی به شماره شناسنامه ۱۱۸۴ فرزند متوفی اینک با انجام تشریفات مقدماتی درخواست مزبور را در یک نوبت آگهی می‌نماید تا هر کسی اعتراضی دارد و یا وصیتنامه از متوفی نزد او باشد از تاریخ نشر نخستین آگهی ظرف یک ماه تقدیم دارد والا گواهی صادر خواهد شد. (م‌الف ۶۷۵۰)
شیری
رئیس حوزه شماره ۱۱۵ شورای حل اختلاف بهار

آگهی حصر وراثت

خانم شهناز رهبری فرزند محمد دارای شناسنامه شماره ۲۶۲ متولد ۱۳۳۶ به شرح دادخواست به کلاسه ۹۴۰۸۷۲/۹۴ ح۱۲۱ از این حوزه درخواست گواهی حصر وراثت نموده و چنین توضیح داده که شادروان محمدحسین خداویسی فرزند خیراله به شناسنامه شماره ۱۰۹۹۸ متولد ۱۳۲۵ در تاریخ ۱۳۹۱/۵/۲۹ در اقامتگاه دائمی خود بدرود زندگی گفته ورثه آن مرحوم منحصر است به: شش فرزند چهار فرزند پسر و دو فرزند دختر و یک همسر دائمی ولاغیر ۱- شهناز رهبری فرزند محمد به شماره شناسنامه ۲۶۲ صادره از همدان متولد ۱۳۳۶ همسر متوفی ۲-عبدالرضا خداویسی فرزند محمدحسین به شماره شناسنامه ۶۴۳ صادره از همدان متولد ۱۳۵۴ پسر متوفی ۳-عباس خداویسی فرزند محمدحسین به شماره شناسنامه ۱۴۳۷ صادره از همدان متولد ۱۳۵۸ پسر متوفی ۴-صادق خداویسی فرزند محمدحسین به شماره شناسنامه ۲-۰۲۲۴۹۷-۳۸۶ صادره از همدان متولد ۱۳۶۹ پسر متوفی ۵-کاظم خداویسی فرزند محمدحسین به شماره شناسنامه ۹۵۹۸ صادره از همدان متولد ۱۳۶۵ پسر متوفی ۶-زینت خداویسی فرزند محمدحسین به شماره شناسنامه ۳۵۷۳ صادره از همدان متولد ۱۳۶۳ دختر متوفی ۷-فاطمه خداویسی فرزند محمدحسین به شماره شناسنامه ۴۹ صادره از همدان متولد ۱۳۵۳ دختر متوفی اینک با انجام تشریفات مقدماتی درخواست مزبور را در یک نوبت آگهی می‌نماید تا هر کسی اعتراضی دارد و یا وصیتنامه از متوفی نزد او باشد از تاریخ نشر نخستین آگهی ظرف یک ماه تقدیم دارد والا گواهی صادر خواهد شد.(م الف ۶۷۵۴)
قاضی حوزه ۱۲۱ شورای حل اختلاف همدان

آگهی اصلاحی

هیأت موضوع قانون تعیین تکلیف املاک و اراضی فاقد سند رسمی
برابر رأی شماره ۱۳۹۴۶۰۳۲۶۰۰۵۰۰۰۷۸۵ مورخ ۱۳۹۴/۱۰/۱۵ هیأت اول و دوم موضوع قانون تکلیف وضعیت ثبتی اراضی و ساختمان‌های فاقد سند رسمی مستقر در واحد ثبتی نهاوند تصرف مالکانه بلامعارض آقای سیدیوسف موسوی فرزند سیدرضا شماره شناسنامه دو شماره ملی ۵۸۴۹۸۷۷۹۸۳ صادره از تویسرکان در ششدانگ یک باب عمارت به مساحت ۳۴۷/۴۴ مترمربع پلاک – فرعی از ۱۶ اصلی بخش ۴ نهاوند واقع در نهاوند فیروزان کوچه شهید وحید خریداری از مالک رسمی آقای مصطفی مرادی محرز گردیده است در صورتی که اشخاص نسبت به صدور سند مالکیت متقاضی اعتراضی داشته باشند می‌توانند از تاریخ انتشار این آگهی به مدت یک‌ماه اعتراض خود را به این اداره تسلیم و پس از اخذ رسید ظرف مدت یک ماه از تاریخ تسلیم اعتراض خود را به مراجع فضایی تسلیم نمایند و در صورت انقضای مدت مذکور و عدم وصول اعتراض طبق مقررات سند مالکیت صادر خواهد شد.(م الف ۱۰۰۳)
تاریخ انتشار: پنج‌شنبه ۱۳۹۴/۱۱/۱۵
محمدعلی جلیلوند
رئیس اداره ثبت اسناد و املاک نهاوند

آگهی توقیف ملک

در پرونده کلاسه ۹۴/۲۴۴۴ اجرایی طی رأی صادره از شعبه ۱۳ محاکم حقوقی دادگستری استان همدان
محکوم له: کامبیز اکبری
محکوم علیه: وحید جنابی
محکوم به: ۸۴۰/۰۰۰/۰۰۰ ریال در حق محکوم له
نیم عشر دولتی: برابر قانون
لذا با توجه به اینکه محکوم علیه نسب به برائت ذمه خویش اقدامی نکرده است. این اجرا به درخواست (محکوم علیه) اقدام به توقیف ۶ دانگ عرصه و اعیان پلاک ثبتی ۳۸۷۲۲ فرعی از ۱۰ اصلی بخش ۰۱ ناحیه ۹۹ مورد ثبت ۶۷۸۹ با مساحت ۹۵/۳۳ مترمربع واقع در همدان بالاتر از چهارراه شهناز به سمت آزاد غربی نبش بن‌بست انصار مغازه پرده‌دوزی با ارتفاع ۳ متر درب ورودی از سمت کوچه بن‌بست با پله آهنی به خیابان ارتباط دارد تقریباً سه بر از پنج ضلع با شیشه سکوریت و کرکره محفوظ است دارای امتیاز آب و برق و گاز ارزش ۶دانگ ۵/۶۰۰/۰۰۰/۰۰۰ اعلام گردیده است. و مورد فروش فقط به میزان محکوم به است لذا این اجرا به تاریخ ۱۳۹۴/۱۲/۲ ساعت ۹:۳۰ تا ۹ اقدام به برگزاری مزایده می‌نماید. محل برگزاری مزایده دادگستری کل استان طبقه همکف دفتر مزایده می‌باشد. مورد مزایده ۵ روز قبل از تاریخ مندرج قابل مشاهده است. برنده مزایده کسی است که بالاترین قیمت پیشنهادی را ارائه و ده درصد مبلغ پیشنهادی را فی‌المجلس واریز نماید و جهت الباقی در مهلت قانونی اقدام نموده در غیر این صورت ده درصد به نفع دولت ضبط خواهد شد. (م‌الف ۶۷۵۳)
دادورز اجرای احکام مدنی دادگستری همدان– زائری

پیام تاریخ، تمدن و فرهنگ مادستان
The Message Of Madestan's History & Civilization & Culture
روزنامه همدان پیام
۱۰
پنجشنبه ● ۱۵ بهمن ماه ۱۳۹۴ ● شماره ۲۵۶۴
مادستان
madestan@hamedanpayam.com

بهره‌برداری از ۱۱ پروژه عمرانی بخش خزل

نهاوند- خبرنگار همدان‌پیام: همزمان با ایام‌ا... دهه فجر، ۱۱ پروژه عمرانی با رقمی بالغ بر ۳۰ میلیارد ریال در سطح بخش خزل افتتاح و به بهره‌برداری می‌رسد.

بخشدار خزل در این‌باره به همدان‌پیام گفت: آموزشگاه استثنایی با اعتباری برابر ۴ میلیارد و ۹۲۰ میلیون ریال، بهره‌برداری از مرغداری ۲۰ هزار قطعه‌ای با اعتبار ۱۲ میلیارد و ۵۰۰ میلیون ریال، بهره‌برداری از سالن ورزشی روستای شهرک با یک میلیارد و ۸۶۰ میلیون ریال، گازرسانی به ۷ روستای بخش خزل با اعتباری بالغ بر ۱۰ میلیارد و ۴۵۰ میلیون ریال و طرح جامع آبخیزداری فارسبان با ۱۰۰ میلیون ریال اعتبار از جمله پروژه‌های عمرانی است که در این ایام با حضور استاندار و مسئولان استانی افتتاح و به بهره‌برداری می‌رسد.

فرهاد جهانیان افزود: از آغاز امسال تاکنون هم در سطح بخش، جدول‌گذاری، تسطیح و شن‌ریزی، احداث پل فلزی و بتنی نیز در سطح روستاهای بخش به ارزش ۵ میلیارد و ۵۰۰ میلیون ریال توسط دهیاری‌ها انجام و به بهره‌برداری رسیده است.

وی همچنین از اجرای ۸۵ برنامه مختلف فرهنگی- ورزشی در سطح بخش خبر داد و افزود: سعی شده به طور پراکنده، در همه روستاهای سطح بخش برنامه داشته باشیم و روستاها نیز از برنامه‌های متنوع فرهنگی- ورزشی این ایام برخوردار شوند.

جهانیان مهمترین برنامه‌های این ایام را دیدار با امام‌جمعه، سرکشی از خانواده‌های معظم شهدا و ایثارگران، برگزاری یادواره شهدا، مسابقات دوومیدانی، مسابقات مقاله‌نویسی، توزیع سبد کالا بین خانواده‌های تحت حمایت کمیته امداد، سرکشی از ایتام و نیازمندان و... برشمرد.

خبر

فرماندار:

۳ طرح عمرانی در تویسرکان بهره‌برداری شد

تویسرکان- خبرنگار همدان‌پیام: ۳ طرح عمرانی در دومین روز از دهه فجر با حضور معاون عمرانی استاندار همدان در تویسرکان بهره‌برداری شد.

فرماندار تویسرکان در آیین افتتاح این طرح‌ها گفت: طرح روکش آسفالت جاده روستای خیرآباد به شهر فرسفج به طول ۸/۵ کیلومتر و با اعتبار ۱۴ میلیارد ریال در دومین روز از دهه فجر افتتاح شد. حبیب مومیوند بیان کرد: عملیات اجرایی این طرح با هدف افزایش ظرفیت ترافیک و ایمنی از سال گذشته آغاز شد و با حضور معاون عمرانی استاندار همدان مورد بهره‌برداری قرار گرفت. وی بهره‌برداری از طرح روشنایی محور تویسرکان- سرکان با احداث ۶۱ عدد پایه فنداسیون و نصب تیر چراغ برق به صورت دوبل به طول ۲/۸کیلومتر خبر داد.

فرماندار تویسرکان بیان کرد: هدف از اجرای این طرح افزایش ایمنی این محور با توجه به تردد بالای وسایط نقلیه و جلوگیری از تصادفات جاده‌ای و بهبود دید رانندگان در شب و هوای مه‌آلود است. این طرح با اعتباری ۴ میلیارد و ۷۰۰ میلیون ریال به بهره‌برداری رسید. مومیوند ادامه داد: همچنین طرح بهسازی و آسفالت راه روستایی باباپیر _ باباپیرعلی با تکمیل عملیات زیرسازی، انجام عملیات ساب بیس، بیس و آسفالت راه روستایی باباپیر به باباپیرعلی به طول چهار کیلومتر اجرا شده است. وی گفت: این طرح با هدف اتصال شهر سرکان به مرکز استان همدان از طریق راه گنجنامه با صرف اعتبار ۱۱ میلیارد ریال افتتاح شد.

مدیرکل راه‌وشهرسازی استان خبر داد

آغاز عملیات اجرایی تقاطع غیرهمسطح دم‌سیاه در محور بروجرد_ملایر

عملیات اجرایی تقاطع غیرهمسطح دم‌سیاه در محور بروجرد- ملایر آغاز شده است.

مدیرکل راه‌وشهرسازی استان همدان در گفت‌وگو با ایسنا گفت: عملیات اجرایی دو تقاطع غیرهمسطح در محور بروجرد_ملایر و آورزمان_نهاوند در سومین روز از ایام دهه فجر با حضور استاندار همدان آغاز می‌شود. محمد رودباری با بیان اینکه مبلغ قرارداد این پروژه‌ها ۴ میلیارد و ۱۰۰ میلیون تومان است، بیان کرد: در این پروژه‌ها دو دهنه پل ۲۰ متری به عرض ۲۷ متر و ۳ کیلومتر عملیات راهسازی اجرا خواهد شد. وی با اشاره به اینکه در ایام دهه فجر در استان همدان افتتاح مسکن مهر نخواهیم داشت، گفت: ۳۵ پروژه مختلف در حوزه راه‌وشهرسازی با ۲۳ میلیارد تومان اعتبار در ایام پیروزی انقلاب اسلامی در استان همدان افتتاح و کلنگ‌زنی می‌شود.

محیط زیست

در مراسم روز جهانی تالاب در بخش پیرسلمان مطرح شد

راه‌اندازی مدیریت زیست‌بومی در تالاب پیرسلمان

مراسم روز جهانی تالاب با حضور جوامع محلی، ذی‌نفعان و ذی‌مدخلان تالاب پیرسلمان تنها تالاب زنده استان همدان در سالن اجتماعات بخشداری شهر آجین بخش پیرسلمان برگزار شد.

به گزارش ایسنا، بخشدار بخش پیرسلمان در این مراسم با تأکید بر حفظ محیط زیست در راستای سیاست زیست‌محیطی دولت تدبیر وامید گفت: فعال شدن سازمان‌های مردم‌نهاد در پاک نگهداشتن محیط‌زیست و به‌ویژه احیا و حفظ تالاب پیرسلمان از نقش مؤثری برخوردار است.

یزدان آزرمی با اشاره به استفاده از ظرفیت‌ها و فرصت‌های فضای مجازی برای همگانی کردن توجه به محیط زیست تالاب پیرسلمان به عنوان تنها تالاب زنده استان همدان گفت: رعایت برداشت آب از منابع زیرزمینی توسط اهالی منطقه، تسریع تعیین حریم تالاب توسط منابع‌طبیعی و امور آب و استفاده از ابزارهای قانونی توسط محیط‌زیست در راستای احیا و حفظ تالاب مؤثر خواهد بود.

مدیر اداره حفاظت محیط‌زیست شهرستان اسدآباد هم با بیان اینکه تالاب پیرسلمان در دو دوره خشکسالی را تجربه کرده و به تالاب فصلی مبدل شده، تصریح کرد: در صورتی‌که افراد ذی‌نفع و سازمان‌های مردم نهاد و اهالی منطقه فکری نکنند این تالاب طبیعی خدادادی به عنوان نگین منطقه خشک خواهد شد. رامین رمضانی، رسوبات دائمی تالاب، افت آب‌های زیرزمینی، حفر چاه‌های غیرمجاز و نیز استفاده بی‌رویه از آب تالاب در کشاورزی را از دلایل خشکسالی تالاب برشمرد و اظهار کرد: راه‌اندازی مدیریت زیست‌بومی با حمایت سازمان‌های مردم نهاد و مسئولان و مردم و شورا و دهیاران با رعایت بسیاری از موارد زیست‌محیطی می‌تواند از نقش موثری برای حفظ تالاب برخوردار باشد. وی تغییر الگوی کشت، حذف چاه‌های غیرمجاز، ایجاد مراکز تفریحی و رفاهی در اطراف تالاب، آلوده نکردن و از بین نبردن پوشش گیاهی تالاب را از جمله برنامه‌های راه‌اندازی مدیریت زیست‌بومی تالاب برشمرد و خاطرنشان کرد: خلع ید تصرفات زمین‌های اطراف تالاب نیز باید توسط منابع‌طبیعی در این راستا صورت گیرد و امور آب و منابع‌طبیعی نسبت به تعیین حریم تالاب اقدام کنند. رمضانی بیان کرد: برگزاری همایش‌های مختلف توسط سازمان‌های مردم نهاد در رابطه با تالاب پیرسلمان می‌تواند مردم و اهالی منطقه را با این نعمت خدادادی طبیعی بیشتر آشنا و آنان را در حفظ این نعمت کوشاتر کند. وی با بیان اینکه حفظ تالاب پیرسلمان یک مطالبه عمومی است، گفت: بدون شک مدیریت زیست‌محیطی با کمک ذی‌نفعان و سازمان‌های مردم نهاد و مدخلان ذی‌نفع می‌تواند در حفظ این مطالبه عمومی یاریگر باشند.

گزارش ویژه

شهردار خبر داد

تخفیف ۳۰ درصدی عوارض شهرداری قروه‌درجزین

رزن- بهمن هوشمندی- خبرنگار همدان پیام: به مناسبت ایام.. دهه فجر، شهرداری قروه درجزین در عوارض ساختمانی و نوسازی ۲۵ تا ۳۰ درصد تخفیف اعمال می‌کند.

شهردار قروه درجزین در حاشیه مراسم بهره‌برداری از پروژه‌های عمرانی قروه درجزین به همدان‌پیام گفت: قروه درجزین با ۱۰ هزار و ۲۳۱ هزار نفر جمعیت و همچنین ۲ هزار و ۹۲۵ خانوار، ۲۵ شهید تقدیم انقلاب کرده که کمترین ثمره این انقلاب، گشودن فصلی نو در تاریخ معاصر است؛ بنابراین ایام دهه فجر، فرصتی بس غنیمت است که بدانیم مرهون شهدای گرانقدر هستیم که درخت تناور این انقلاب با خون آنان سیراب شده است.

مهدی اسفندیاری‌صالح افزود: مایه مباهات است که در شرایط کنونی، شهر قروه درجزین در پرتو برکات نظام مقدس جمهوری اسلامی و مشارکت شهروندان فهیم و اعضای شورای اسلامی شهر و تلاش و پشتکار پرسنل خدوم شهرداری شاهد پیشرفت بسیار مناسب فعالیت‌های عمرانی، فرهنگی و زیباسازی شهرداری در سال مزین به نام «دولت و ملت، همدلی و هم‌زبانی» است.

وی با اشاره به در اولویت قرار گرفتن توسعه عمران شهری و همچنین احداث فاز دوم کمربندی اصلی شهر در برنامه‌های کاری گفت: با توجه به وجود کارخانه سیمان هگمتان در منطقه و تردد ماشین‌آلات سنگین از داخل شهر و همچنین در راستای راه‌اندازی کریدور شمال استان در مسیر اتوبان ساوه به اورقین، احداث فاز دوم کمربندی به طول ۱/۵ کیلومتر و با زیرسازی حدود ۳۶ هزار مترمربع و تملک زمین ۶۷ هزار و ۵۰۰ مترمربع و جدول‌گذاری و احداث دو پل در مسیر با مجموع هزینه ۴۰ میلیارد ریال و در امتداد این کمربندی احداث میدان و بلوار و ساماندهی ورودی شهر از سمت روستای کاج با هزینه ۵ میلیارد ریال در حال انجام است.

شهردار قروه‌درجزین، احداث مجتمع بزرگ اداری- تجاری قروه درجزین با توجه به قدمت شهر را به عنوان مرکز اقتصادی منطقه لازم و ضروری دانست و افزود: برای توسعه اقتصاد شهری مجتمع تجاری- اداری در فضایی به وسعت ۸۵۰ متر مربع و در ۵ طبقه و پیش‌بینی هزینه بالغ بر۴۵ میلیارد ریال آغاز شده که اجرای بتن‌ریزی سقف پارکینگ و همکف مجتمع با هزینه ۶/۵ میلیارد ریال انجام شده است که امیدواریم با بهره برداری از این مجتمع شاهد رونق اقتصادی بیشتری در شهر باشیم.

وی ساخت المان و ماکت هواپیمای شهید خلبان ذوقی در راستای ارج نهادن به مقام شامخ شهدا با هزینه ۱/۶ میلیارد ریال، جدول‌گذاری و آسفالت‌ریزی سطح شهر با هزینه ۴/۵ میلیارد را از جمله فعالیت‌های عمرانی و زیباسازی انجام شده در شهر قروه درجزین برشمرد.

اسفندیاری‌صالح با بیان اینکه شهرداری قروه برای جلوگیری از ترافیک شهری در مرکز شهر کارهای مطلوبی انجام داده است، افزود: بازگشایی انتهای خیابان آیت‌ا... احدی به بلوار شهید مفتح به طول ۳۰۰ متر از دیگر پروژه‌های عمرانی انجام شده با هزینه ۸/۵ میلیارد ریال است که در روز نخست دهه مبارک فجر با حضور معاون امور عمرانی استاندار همدان به بهره‌برداری رسید. وی از افتتاح حسینیه بهشت منظریه با هزینه ۱/۸ میلیارد ریال به عنوان دیگر پروژه‌های افتتاح شده در نخستین روز از دهه فجر یاد کرد.

اسفندیاری‌صالح با اشاره به تزئینات و آذین‌بندی و نورپردازی در سطح شهر به مناسبت سی‌وهفتمین سالگرد پیروزی شکوهمند انقلاب اسلامی ایران، از تخفیف ۲۵ تا ۳۰ درصدی در عوارض‌های نوسازی و عمران شهری، ساخت و خدمات کسب، پیشه و... در ایام... دهه مبارک فجر برای مساعدت با همشهریان خبر داد.

دیوار لالجین هم مهربان شد

لالجین- احمد رجبی راغب- خبرنگار همدان‌پیام: عده‌ای جوان ناشناس، دیواری با نام مهربانی همچون سایر شهرستان‌های استان، در لالجین ایجاد کردند تا مردم لباس‌های بلااستفاده‌شان را آنجا بیاویزند و فقرا بدون واسطه آنها را بردارند.

این روزها در میان تمام روزمرگی‌هایی که انسان‌ها را گرفتار کرده است و در میان انبوهی از مشکلات زندگی‌های شهری، عده‌ای قصد دارند مهربانی کنند. عده‌ای نمی‌خواهند زندگی ماشینی بر لایه‌های وجودی‌شان سایه بیندازد.

عده‌ای در گوشه‌های شهر لالجین هنوز یادشان به فقراست، آنهایی که در سرمای پاییز و زمستان حتی لباس مناسب برای پوشیدن ندارند. اکنون از خیابان ایثارگران لالجین، کنار مسجد آقا که عبور کنی می‌بینی عده‌ای جوان «دیوار مهربانی» را راه‌انداخته‌اند برای آنهایی که در غوغای زندگی روزمره شاید فراموششان کرده باشیم.

آنها دیوار یکی از خانه‌های جنب مسجد را رنگ زده، رویش چوب‌لباسی گذاشته و در کنار آن نوشته‌اند: «نیاز نداری بذار، نیاز داری بردار.»

نیازمندان فقط یک دست لباس بر می‌دارند

بانویی که دیوار منزلش به دیوار مهربانی تبدیل شده، این‌گونه می‌گوید: یک روز چند جوان به در منزل ما مراجعه کردند و از ما اجازه خواستند که این طرح را اجرایی کنند و گفتند که این طرح با مشورت روحانی مسجد آقا انجام می‌شود، زمانی که از این اقدام آنها مطلع شدیم بدون هیچگونه درنگی اجازه دادیم تا بخشی از دیوار منزل را بنر و تعدادی چوب لباسی بر آن نصب کنند.

این بانوی صاحب خانه ادامه می‌دهد: در چند روز گذشته این حرکت با استقبال گروه‌های مختلف مردمی مواجه شده و نکته جالب اینجاست کسانی‌که لباس می‌گذارند به تعداد زیاد و کسانی‌که نیاز دارند فقط یک دست لباس برمی‌دارند. این جوانان ناشناس و البته خیر به هیچ ارگان و خیریه‌ای وابسته نبودند اما گفتند که قصد دارند تعدادی دیگر از دیواهای شهر را نیز این‌گونه طراحی کنند.

یکی از اهدا کنندگان لباس درباره این طرح هم می‌گوید: زمستان را باید برای نیازمندان راحت کنیم که با این حرکت بزرگ می‌توانیم مهربانی مردم لالجین را بیش از گذشته نشان دهیم، لباس‌هایی که آوردم در حد نو است اما تمیز و اتو کشیده مانند دیگر لباس‌هایی در اینجا قرار دارد برای استفاده آماده کرده‌ام.

پیرمرد محله مسجد آقا از اجرای این طرح بسیار خوشحال است و می‌گوید: به طور حتم تمامی مردم چندین دست لباس استفاده نکرده و یا در حد نو دارند که مورد استفاده خودشان قرار نمی‌گیرد بنابر این بهتر است در این طرح شرکت کنند، همین که این کار در کنار خیابان و بدون هیچ‌گونه نشانی انجام شده جای تقدیر و حمایت دارد.

خانم اکبری شخص دیگری است که برای آویختن لباس به دیوار مهربانی مراجعه کرده است. وی معتقد است که این کار در نوع خود کمترین کاری است که می‌شود برای نیازمندان انجام داد. من لباس همسرم و فرزندانم را که اغلب مورد استفاده‌شان قرار نمی‌گیرد را جمع‌آوری کرده، شسته برای دیوار مهربانی آماده کردم، به نظرم این کار برای کمک به فقرا بسیار زیبا و قابل تحسین است. این اقدام برای ایجاد فرهنگ نوع‌دوستی در شهر فرهنگی لالجین نشان داد که هنوز خیلی‌ها در این شهر دغدغه مهربانی کردن دارند. محمدی از دیگر شهروندان لالجینی می‌گوید: دیوار مهربانی می‌تواند نقطه آغاز باشد، نقطه آغاز یک حرکت مدنی، حرکتی از مردم برای مردم، می‌بایست نیازمند باشیم تا از این دیوار کمک بگیریم و شاید مهمتر از همه آنکه می‌توان دریافت که برای انجام وظیفه شهروندی همیشه به سازمان‌های دولتی وابستگی نداریم و در برخی مواقع مانند این مورد و مواردی چون بازیافت و... خود شهروندان می‌بایست پیشگام باشند.

به هرحال به نظر می‌رسد این طرح می‌تواند گامی به سوی شهروندی فرهنگی و مشارکت تمام عیار بگذارد و نقش ما به عنوان شهروندان باید نقشی حمایت‌گرایانه باشد. این روزها می‌توان گوشه‌ای از همدلی شهروندان را در دیواری از جنس مهربانی مشاهده کرد.

این شهروندان نام دیوارشان را دیوار مهربانی گذارده‌اند تا از این طریق، همراهی وهمدلی خود را نشان بدهند.

در این طرح خودجوش، شهروندان چیزهایی را که چندان احتیاجی به استفاده ازآن ندارند به طور ناشناس بر روی دیوار آویزان می‌کنند تا رهگذرانی که مورد نیازشان است از آنها استفاده کنند..

جامعه‌شناسان چنین اقدامی را بسیار اجتماعی، خردمندانه و انسان‌دوستانه می‌دانند. به این دلیل که هم به نوعی از اسراف جلوگیری می‌شود و هم اینکه همه از بزرگ وکوچک می‌توانند در این طرح مشارکت کرده باز هم به همدیگر خوبی و نیکی را یادآور شوند که در همه حال به فکر همدیگر هستند.در ضمن با این شیوه کرامت انسان هم حفظ می‌شود.

این اقدام، مصداق فرمایش ائمه (ع) است که فرموده‌اند پیش از اینکه نیازمندی درخواست کند حاجتش را روا کنید تا کرامت و عزتش حفظ شود. شهروندان لالجینی درصددند دیوار مهربانی را در دیگر مناطق شهر هم دایر کنند.

خبر

۱۲ هزار و ۳۰۰مین واحد مسکونی کبودراهنگ مقاوم‌سازی شد

کبودراهنگ- خبرنگار همدان‌پیام: ۱۲ هزار و ۳۰۰مین واحد مسکونی در شهرستان کبودراهنگ مقاوم‌سازی شده است.

رئیس بنیاد مسکن شهرستان کبودراهنگ در مراسم افتتاح واحد مقاوم‌سازی شده روستای اکنلو گفت: ۱۲ هزار و سیصدومین واحد مسکونی در شهرستان همزمان با آغاز دهه مبارک فجر در روستای اکنلو با هزینه ۱۰ میلیون تومان به بهره‌برداری رسید که در مجموع این واحدها بیش از ۸۰ میلیارد تومان اعتبار هزینه شده است.

همچنین ۷ هزار و ۳۰۹ واحد از محل تسهیلات طرح ویژه تأمین شده و صد ومین واحد در سالجاری از هفته دولت تاکنون ۱/۵ میلیارد تومان هزینه مقاوم‌سازی شده است.

جلالی در خصوص بهسازی معابر روستایی هم بیان کرد: در بخش شیرین سو از ۲۶ روستای این بخش ۲۴ روستا عملیات اجرای بهسازی انجام شده و در ۸ روستا فاز نخست به اتمام رسیده و ۱۵ روستا آماده آسفالت‌ریزی است.

وی ادامه داد: در بخش مرکزی هم از ۵۵ روستا در ۳۷ روستا عملیات بهسازی آغاز شده است که ۲۴ روستا فاز نخست آن به اتمام رسیده، ۲۲ روستا در حال انجام و ۱۱ روستا از محل قیر یارانه‌ای در دست اقدام است.

جلالی همچنین با اشاره به بهسازی معابر بخش گل‌تپه نیز گفت: از ۴۶ روستا، ۳۱ روستا عملیات بهسازی آغاز شده است که ۷ روستا فاز نخست آن به اتمام رسیده است.

همچنین ۱۵ روستا آماده آسفالت‌ریزی هستند که برای این امر در ۹ روستا با دریافت قیر یارانه‌ای عقد قرارداد شده، ۳ روستا انجام شده و ۶ روستا هم در دست اقدام است.

به گزارش خبرنگار ما در ادامه کلنگ ساخت گلخانه روستای اکنلو در ۱۱ هزار مترمربع زمین خورد.

فرماندار بخش کبودراهنگ هم در این مراسم گفت: این گلخانه با سرمایه‌گذاری بخش خصوصی و با اعتبار۴ میلیارد تومان آماده آغاز ساخت است که با بهره‌برداری از این مرکز بیش از ۷۰ نفر اشتغال ثابت و ۳۰۰ نفر اشتغال غیرمستقیم در شهرستان ایجاد خواهد شد.

احسان قنبری افزود: بیش از ۱۵۷ پروژه در قالب فرهنگی، اقتصادی، خدماتی، رفاهی و... با بیش از ۲۰ میلیارد تومان در دهه فجر امسال به بهره‌برداری می‌رسد و همچنین اشتغال بیش از ۳ هزار و ۹۳۰ نفر به صورت موقت و ۱۱۰ نفر به طور پایدار را ایجاد کرده است.

مدیر جهاد کشاورزی شهرستان خبرداد

گسترش گلخانه‌ها در بهار با ارائه تسهیلات

واحدهای گلخانه‌ای در شهرستان بهار با ارائه تسهیلات بانکی گسترش می‌یابد.

مدیر جهاد کشاورزی شهرستان بهار با اشاره به اینکه برای احداث، تجهیز و سرمایه در گردش گلخانه‌ها از سوی جهاد کشاورزی تسهیلاتی در نظر گرفته می‌شود، گفت: جهادکشاورزی ۸۰ درصد هزینه‌های احداث گلخانه‌ها را به صورت تسهیلات با نرخ ۱۴ درصد به کشاورزان ارائه می‌دهد البته این میزان در مناطق محروم با نرخ ۱۰ درصد محاسبه می‌شود.

هوشنگ کرمی افزود: در حال حاضر تعداد ۳۹ متقاضی احداث گلخانه در مساحت ۱۹ هکتار در شهرستان است.

به گفته وی، همچنین برای تحقق اقتصاد مقاومتی کلاس‌های آموزشی «توسعه گلخانه» برای تعدادی از کشاورزان برگزار می‌شود.

مدیرجهاد کشاورزی شهرستان اظهار کرد: این جلسات آموزشی و کارگاه‌های ترویجی در قالب اجرای برنامه‌های آموزشی و ترویجی بخش کشاورزی برای تحقق اقتصاد مقاومتی کلاس‌های آموزشی و« توسعه گلخانه » بوده است.

کرمی همچنین با اشاره به برگزاری این دوره‌های مختلف آموزش کشاورزی گفت: در این راستا دوره آموزشی مهارتی گلخانه‌ای با حضور بیش از ۱۰۰ کشاورز در روستاهای مختلف برگزار شد و همین امر باعث شد بیش از ۴۰ نفر از کشاورزان متقاضی واجد شرایط احداث گلخانه باشند.

معاون سیاسی استاندار در فامنین

انتخابات حق مردم است

فامنین- خبرنگار همدان‌پیام: انتخابات حق مردم و سرنوشت‌ساز کشور ماست و امیدواریم با حضور گسترده مردم مجلسی در شأن ملت رقم بخورد.

معاون سیاسی امنیتی استانداری همدان در دومین روز از دهه فجر در نشست با مردم فامنین گفت: جمهوری اسلامی یعنی اتکای نظام به آرای مردم و هر عاملی که مانع حضور مردم در انتخابات می‌شود باید از میان برداشته شود. محمدابراهیم الهی‌تبار افزود: باید مردم را امیدوار به نظام کرد و نشاط در بین آنان را افزایش داد تا آنها را شاداب در کنار صندوق‌های رأی دید و از طرفی باید ظرفیت انتخاب مردم را باید بالا ببریم تا مردم بتوانند بهترین گزینه را برای مجلس انتخاب کنند که یکی از خواسته‌های مهم امام(ره) همین امر بود.

به گفته وی، امروز در تمامی عرصه‌ها مردم می‌توانند دست به انتخاب بزنند و تمام اقشار مختلف در صحنه انتخابات حضور دارند که این مایه افتخار این نظام و کشور است. الهی‌تبار اظهار کرد: قدرت و اقتدار این نظام نشانگر پشتوانه مردم و آگاهی مردم است و این را باید قبول کرد که اگر قدرت‌های بزرگ توان جسارت به خاک ایران را داشتند به طور حتم این کار را می‌کردند و ترس آن کشورها فقط به ملت بزرگ ایران ختم می‌شود. وی همچنین گفت: در حوزه استقلال سیاسی توانستیم خود را به صورت یک ملت آزاده نشان دهیم و مصداق بارز این استقلال سیاسی، مذاکرات هسته‌ای اخیر با شش کشور قدرتمند دنیا بود. الهی‌تبار افزود: این نظام با اتکا بر اتحاد مردم و افراد با تجربه و متعهد و همچنین اصول خود در مذاکرات سربلند بیرون آمد که در انتخابات ۷ اسفند باید دوباره این اتحاد و همبستگی ملی را به رخ دشمنان و بیگانگان بکشانیم.

افتتاح کانون فرهنگی اجتماعی بانوان

همزمان با دومین روز از دهه فجر و با حضور معاون استانداری، مسئولان استانی و شهرستانی، کانون فرهنگی اجتماعی بانوان فرمانداری فامنین رسماً افتتاح شد.

به گزارش خبرنگار ما، در این کانون به برگزاری کلاس‌های مشاوره برای بانوان و زوج های جوان و همچنین به ایجاد اشتغال بانوان در کلاس‌های آموزشی مختلف پرداخته خواهد شد. به گفته طاهره حاجیلو، مدیر کانون بانوان شهرستان فامنین، کانون بانوان از چند ماه گذشته با ارائه برنامه‌های فرهنگی و توانمندسازی زنان و دختران جوان در ابعاد مختلف اقتصادی و آموزشی آغاز به کار کرده بود که با داشتن برنامه‌های جذاب و متنوع موجب رشد شاخص مطالعه و امید به زندگی و نشاط خواهد بود.

افتتاح باشگاه ورزشی

همچنین باشگاه بدنسازی و ورزشی فیزیک با اعتبار ۲ میلیارد ریال به بهره‌برداری رسید که سرمایه‌گذاری آن توسط بخش خصوصی انجام گرفته است.

افتتاح دستگاه بی‌خطرساز زباله و اتاق ایزوله

در ادامه از سایت بی‌خطرساز زباله‌های عفونی و اتاق ایزوله بیمارستان امام حسن (ع) با مجموع اعتبار ۵ میلیارد ریال بهره‌برداری شد.

افتتاح گاوداری ۱۳۰ رأسی در فامنین

همچنین گاوداری شیری مولوی با ۱۳۰ رأس گاو که با اعتبار ۹ میلیارد ریال در مساحت ۵ هزار مترمربع و با اشتغالزایی مستقیم ۵ نفر در روستای فیض‌آباد بهره‌برداری شد که از ۱۳۰ رأس گاو این گاوداری ۵۰ رأس آن گاوهای مولد است. این گاوداری ظرفیت تولید ۴۲۰ تن شیر و ۹ تن گوشت قرمز در سال را دارد.

پیام تاریخ، تمدن و فرهنگ مادستان
The Message Of Madestan's History & Civilization & Culture
روزنامه همدان پیام
۱۱
پنجشنبه ● ۱۵ بهمن ماه ۱۳۹۴ ● شماره ۲۵۶۴
ورزشی
varzesh@hamedanpayam.com

همدان، مهیای استقبال از ورزشکار المپیکی

مه لقا جام‌بزرگ پس از موفقیت در بازی های قهرمانی آسیا و کسب سهمیه المپیک ۲۰۱۶ ریو صبح امروز به زادگاهش باز می‌گردد.
تیرانداز المپیکی همدان بعد از ماه‌ها تمرینات سخت و فشرده در مسابقات قهرمانی آسیا در کشور هند که آخرین سهمیه های المپیک ۲۰۱۶ در آن توزیع می شد عنوان نایب قهرمانی را کسب کرد تا نخستین سهمیه ورزش همدان در المپیک به نام جام‌بزرگ ثبت شود. جام‌بزرگ که در المپیک ۲۰۱۲ لندن نیز حاضر بود حالا با کسب سهمیه المپیک ریو دومین حضور خود در بزرگترین رویداد ورزشی دنیا را تجربه خواهد کرد. بعد از اتمام مسابقات قهرمانی آسیا در کشور هند بانوی پرافتخار ورزش همدان به همراه سکینه خدابنده‌لو مربی تیم ملی صبح امروز وارد همدان خواهند شد. جام‌بزرگ و خدابنده‌لو رأس ساعت ۱۰ صبح امروز مقابل مجتمع فرهنگی عین‌القضات همدانی مورد استقبال مسئولان استانی، متولیان ورزش و خانواده بزرگ رشته تیراندازی قرار خواهند گرفت. البته ساسان شهسواری عضو تیم ملی در هند نیز که موفق به کسب سهمیه المپیک ۲۰۱۶ نشد همراه با جام‌بزرگ و خدابنده‌لو صبح امروز به زادگاهش باز می‌گردد. اعضای تیم ملی تیراندازی دیروز پس از ورود به ایران برای تجدید میثاق با آرمان‌های امام راحل، مستقیم راهی مرقد مطهر امام خمینی (ره) شدند. کیومرث هاشمی، رئیس و شاهرخ شهنازی، دبیر کل کمیته ملی المپیک نیز که قرار بود در فرودگاه به استقبال تیراندازان بروند، در مرقد امام خمینی (ره) حضور و در این محل با اعضای تیم ملی دیدار کردند.

۶ کشتی‌گیر مهیای حضور در بازی‌های آسیایی و جهانی می‌شوند

عملکرد کم سابقه کشتی همدان در رده پایه

رئیس هیئت کشتی شهرستان همدان از موفقیت ورزشکاران همدانی در رده‌های پایه آزاد و فرنگی خبر داد و گفت: عملکرد کشتی‌گیران شهرستان همدان در رده پایه کم سابقه بوده است.
جواد نوروزی به خبرنگار ما گفت: ۶ کشتی‌گیر شهرستان همدان از چند مرحله فرایند انتخابی تیم ملی که بسیار هم پیچیده بود سربلند بیرون آمدند و حالا خود را برای حضور در مرحله نهایی انتخابی تیم ملی و کسب دوبنده تیم ملی برای حضور در بازی‌های آسیایی و جهانی مهیا می کنند.
وی با اشاره به اینکه در مرحله نهایی انتخابی تیم ملی در هر وزن حداکثر ۴ یا ۶ کشتی‌گیر حضور خواهند داشت، بیان کرد: اگر کشتی‌گیران شهرستان همدان در مرحله نهایی موفق باشند افتخاری بزرگ برای کشتی پایه همدان ثبت خواهد شد.
نوروزی با بیان اینکه در ۲ رده سنی نوجوانان و جوانان کشتی گیران شهرستان پیشرفت‌های خوبی داشته و ۶ نفر از گوش شکسته‌های همدانی مسیر پرافتخاری را در پیش گرفته‌اند، افزود: محمدرضا شاه‌محمدی و یونس اردلان در کشتی آزاد نوجوانان، فرامرز بیات در کشتی فرنگی نوجوانان، مهران محسنی در کشتی فرنگی جوانان و جمال خدابنده‌لو به هراه دانیال شریعتی در رده آزاد جوانان موفق به حضور در مرحجله نهایی انتخابی تیم‌های ملی شده‌اند.
رئیس هیئت کشتی شهرستان همدان با بیان اینکه هر ۶ کشتی گیر شانس ملی پوش شدن در بازی های آسیایی و جهانی را دارند، تصریح کرد: مرحله نهایی انتخابی تیم ملی جوانان ۲۰ اسفند و مرحله نهایی انتخابی تیم ملی نوجوانان ۲۵ فروردین ماه سال آینده در تهران برگزار می شود.
وی با بیان اینکه عملکرد کشتی‌گیران شهرستان ایده‌آل بوده و رسیدن ۶ کشتی گیر به مرحله نهایی انتخابی تیم ملی آن هم با فرانید پیچیده فدراسیون کشتی تحسین برانگیز است، گفت: این موفقیت‌های بزرگ نوید روزهای خوش و پرکردن خلاّ در رده سنی بزرگسالان را می‌دهد. نوروزی با اشاره به اعزام‌های پیش روی هیات کشتی شهرستان همدان تاکید کرد: در ۲ هفته پیش رو و به مناسبت دهه مبارک فجر کشتی گیران شهرستان در ۳ رده سنی مختلف را در قالب ۴ اعزام به شهرهای کردستان، لرستان و کرمانشاه اعزام می‌کنیم.
نوروزی با بیان اینکه در ۳ سال اخیر از خودگذشتگی مجموعه شهرستان کارها را پیش برده است، گفت: افزایش آمار کشتی‌گیران از هزار نفر در سال ۹۱ به ۲ هزار و ۵۰۰ نفر در حال حاضر قابل توجه است. وی با بیان اینکه در ۳ سال اخیر ۲۲ مسابقه انتخابی در شهرستان برگزار شده است، اظهار کرد: در این مدت کشتی‌گیران شهرستان به ۱۸ مسابقه چندجانبه خارج از استانی اعزام شده‌اند. حضور در تورنمنت اسپانیا و قزاقستان نیز بدون کمک گرفتن از منابع دولتی از دیگر اقدامات مهم بوده است.
رئیس هیات کشتی شهرستان همدان گفت: ۶۸ میلیون تومان هزینه انشعابات سالن کشتی همدان بوده است و مشکل ما این است که باید هزینه رشته‌هایی چون هاکی را به سبب برخورداری از یک کنتور مشترک پرداخت کنیم.

مربی تیم ملی پینگ پنگ:

تیم ملی نباید منحصر به همدانی ها باشد

مربی تیم ملی پینگ پنگ بانوان پیوند اعضای کشور گفت: تیم ملی نباید فقط منحصر به بازیکنان همدانی باشد و انتظار داریم سایر استان ها در استعدادیابی و نخبه پروری در این ورزش فعالیت لازم را داشته باشند.
زهره ابوطالبیان اظهار کرد: هم اکنون از ۴ ملی پوش تنیس روی میز بانوان پیوند اعضا، ۳ نفر همدانی هستند که البته از مدال آوران و افتخارآفرینان این رشته ورزشی در کشور محسوب می شوند اما نگاه ما ملی است و سایر استان ها نیز باید در قهرمان پروری نقش داشته باشند. وی اضافه کرد: در سمینار اخیر نواب رئیس هیات های بیماران خاص و پیوند اعضای کشور، از استان ها خواسته شده تا بسترسازی لازم در راستای رشد و پیشرفت ورزشکاران تنیس روی میز پیوند اعضا را داشته باشند که امیدوارم این هدف در تمامی استان ها اجرایی شود. به گزارش ایرنا، ابوطالبیان بیان کرد: اواخر تابستان سال آینده ششمین دوره مسابقات قهرمانی خاورمیانه ورزش های پیوند اعضا ۲۰۱۶ در اردن برگزار می شود و امیدوارم تا این رقابت ها شاهد شکوفایی استعدادها و پرتعداد بودن نفرات اردوی تیم ملی باشیم.
وی افزود: هم اکنون استان همدان از پتانسیل بسیار خوبی در قهرمان پروری در رشته تنیس روی میز پیوند اعضا برخوردار بوده ضمن اینکه یک ملی پوش نیز اهل استان مرکزی است و مابقی استان ها باید سطح فعالیت خود را در راستای رشد و اعتلای این ورزش افزایش دهند. وی خاطرنشان کرد: اردوی تیم ملی تنیس روی میز پیوند اعضا کشور قرار است اردیبهشت ماه سال آینده باردیگر آغاز شود هر چند هم اکنون نیز قهرمانان این رشته در همدان و مرکزی تمرینات اختصاصی انجام می دهند.
بهاره بیگی، معصومه برجی و الهام محمدی ۳ ملی پوش تنیس روی میز پیوند اعضا همدان هستند که شهریور ماه امسال در رقابت‌های جهانی آرژانتین حایز مدال های رنگارنگ شدند. زهره ابوطالبیان از مربیان استعدادیاب و سازنده پینگ پنگ بانوان همدان و مربی تیم ملی پینگ پنگ بانوان پیوند اعضا کشور است. تیم تحت هدایت این مربی همدانی تیم ملی تاکنون مدال های رنگارنگ متعددی در سطح خاورمیانه و جهانی کسب کرده است.

عکس نوشت

دیدار اعضای کنگره ستاد ورزش با رهبر معظم انقلاب

عکس: ایسنا

یادداشت

کار بزرگ تیرانداز همدانی و رفقا

آخرین مسابقه کسب سهمیه المپیک در رشته تیراندازی با کسب ۳ سهمیه برای ایران به پایان رسید تا مجموع سهمیه تیراندازی ایران به عدد ۵ برسد.
ایران در این رقابت‌ها توسط گلنوش سبقت‌الهی در تپانچه ۱۰ متر بادی، پوریا نوروزیان در تفنگ ۱۰ متر بادی و مه لقا جام‌بزرگ در تفنگ ۳ وضعیت المپیکی شد. با این نتیجه ایران صاحب ۵ سهمیه المپیک شد تا بهترین نتیجه تاریخ این رشته برای کشورمان رقم بخورد.
ایران پیش از این در جام جهانی آذربایجان توانسته بود به ۲ سهمیه توسط الهه احمدی و نجمه خدمتی در تفنگ بادی ۱۰ متر بانوان دست پیدا کند. در آن رقابت‌ها الهه احمدی به طلای جهان رسید که برای نخستین بار بود که یک بانوی ایرانی در رشته های المپیکی به مدال طلای جهان می‌رسید.
مسابقات کسب سهمیه المپیک در هند نتایج دیگری هم برای ایران به همراه داشت که برای نخستین بار رخ داد. گلنوش سبقت‌الهی برای نخستین بار توانست به سهمیه المپیک در تپانچه بانوان برسد. در المپیک های گذشته سهمیه تپانچه بانوان از طریق وایلد کارت به ایران رسیده بود.
در تفنگ بادی مردان نیز نوروزیان نخستین سهمیه ایران را در تفنگ ۱۰ متر گرفت. پوریا نوروزیان تنها نماینده ایران در بخش مردان در المپیک ریوست.
همچنین در تفنگ ۳ وضعیت زنان تیم ایران توسط مه لقا جام‌بزرگ به سهمیه رسید که این برای نخستین بار بود که ایران در این بخش سهمیه می‌گرفت. جام بزرگ در المپیک لندن نیز در تفنگ ۳ وضعیت شرکت کرد و به عنوان چهاردهمی رسید، اما سهمیه‌اش را در تفنگ بادی گرفته بود.
در المپیک لندن احمدی و جام بزرگ که سهمیه‌های خود را در تفنگ بادی گرفته بودند، می‌توانستند در تفنگ خفیف نیز شرکت کنند.
در المپیک ۲۰۱۶ ریو ۳۰۶ مدال طلا توزیع می‌شود که از این بین ۱۵ مدال به تیراندازی اختصاص دارد. تیراندازی جزو رشته‌های پرمدال به شمار می‌رود، این در حالی است که در ایران تیراندازی یکی از رشته‌هایی است که با بیشترین مشکلات مالی و همین طور مهمات دست و پنجه نرم می‌کند.
با هر ورزشکاری که صحبت کنیم محال است از کمبود مهمات و فشنگ گلایه نکند. با وجود قول‌هایی که بارها فدراسیون تیراندازی برای تامین فشنگ داده، اما بازهم تعداد فشنگ‌ها به اندازه‌ای نیست که ورزشکاران را راضی نگه دارد. این اتفاق در فاصله نزدیک به مسابقات کسب سهمیه المپیک هم رخ داد و در واقع با وجود ریاضت‌هایی که ورزشکاران کشیدند، در یک هفته آخر تمرینات بدون فشنگ پیگیری می‌شد.
در المپیک ۲۰۱۲ لندن اما تیم تیراندازی ایران با ۳ ورزشکار راهی این رقابت‌ها شد. مه‌لقا جام‌بزرگ نخستین ملی‌پوش ایران بود که سهمیه المپیک کاروان ایران را به خود اختصاص داد. وی در آخرین مسابقات کسب سهمیه برای ریو ۲۰۱۶ هم موفق شد با کسب مدال نقره جواز حضور در برزیل را بگیرد. الهه احمدی و ابراهیم برخورداری هم دیگر ملی‌پوشان ایران در لندن بودند که در این دوره فقط احمدی توانست سهمیه المپیک ریو را بگیرد.
نکته جالب دیگری که در این دوره رخ داد کسب سهمیه المپیک در تپانچه بانوان بود که برای نخستین بار این اتفاق رخ داده است.
با تمام این تفاسیر با وجود افزایش سهمیه‌ها برای المپیک ریو این امیدواری وجود دارد که ایران در تیراندازی به ویژه در بخش بانوان بتواند مدال بگیرد، اما محقق شدن این رویا به نیاز همه جانبه مسئولان ورزش کشور دارد.
اگرچه مسئولان همیشه از مشکلات مالی گلایه‌هایی داشته‌اند، اما امید می‌رود با حمایت دولت به ویژه در آستانه المپیک شاهد بالا رفتن پرچم کشورمان در ریو باشیم. تیراندازی یکی از رشته‌هایی است که پتانسیل کسب مدال را دارد و بانوان ایرانی می‌توانند با حمایت‌های ویژه این آرزو را محقق کنند، اگر فقط کمی دغدغه‌هایشان برطرف شود.

سقوط بیخ گوش الوند همدان

پانزدهمین هفته رقابت های لیگ دسته دوم فوتبال کشور با شکستی دیگر برای الوند همدان به پایان رسید تا نماینده فوتبال این استان روی کاغذ تیم سقوط کننده گروه چهارم معرفی شود.
الوند همدان عصر روز سه‌شنبه در هفته پانزدهم لیگ دسته ۲ میهمان توسعه کیش بود که در نهایت با نتیجه ۲ بر یک شکست خورد.
در این دیدار که با قضاوت علی ابراهیمی و به میزبانی ورزشگاه المپیک کیش برگزار شد، الوندی ها با وجود اینکه ابتدا پیروز میدان بودند اما در نهایت با ۲ گل دریافتی شکست را پذیرا شدند.
الوندی‌ها اعتقاد داشتند که داوری این بازی با اشتباهات اساسی موجب شکست آنها شده است. دیداری که ۳ اخراجی به نام های محمد احمدی و وحید مرادی بازیکن و همچنین محمود الماسی مربی الوند را به ارمغان آورد.
الوند با این شکست از ۱۵ بازی، تنها یک برد، ۴ تساوی و ۱۰ باخت، در نهایت با ۷ امتیاز در قعرجدول گروه چهارم لیگ دسته ۲ ایستاده تا بقایش در این رقابت ها به اما و اگر کشیده شود.

پیشخوان

۱

شانس هندبال ایران برای مسابقات جهانی فرانسه گرفته شد

در آخرین تصمیم از سوی فدراسیون جهانی هندبال سهمیه پنجم قاره آسیا برای حضور در تورنمنت گزینشی برداشته شد و تنها ۴ تیم از آسیا به رقابت‌های جهانی فرانسه راه پیدا می‌کنند که در این شرایط ایران شانسی برای حضور در مسابقات جهانی ندارد.
به گزارش ایسنا، سایت مسابقات جهانی نحوه اعطای سهمیه به تیم‌های مسابقات جهانی فرانسه را تغییر داد و در بیانیه جدیدش اعلام کرد: پس از رقابت‌های قاره‌ای در اروپا، آفریقا و آسیا ۳ تیم برتر این قاره‌ها جواز حضور در رقابت‌های جهانی را گرفتند.

۲

نخستین شمشیرباز محجبه آمریکایی به المپیک می‌رود

ابتهاج محمد، شمشیرباز زن مسلمان آمریکایی، نخستین زن آمریکایی محجبه‌ای خواهد بود که در مسابقات المپیک شرکت می‌کند. به گزارش ایرنا، ابتهاج محمد ۳۰ ساله توانست در مسابقات جهانی شمشیربازی در رشته سابر، مدال برنز کسب کند و به این شکل سهمیه المپیک ریو ۲۰۱۶ را به دست بیاورد. او همچنین نخستین زن مسلمانی است که توانست از کشور آمریکا در مسابقات شمشیربازی شرکت کند. او این فصل در مسابقات جهانی ۲ مدال برنز کسب کرد. محمد در تیم ملی شمشیربازی آمریکا از نظر امتیاز در رنکینگ دوم قرار دارد.

۳

سیرجان در آستانه قهرمانی در لیگ برتر بانوان

تیم فوتبال بانوان شهرداری سیرجان امید زیادی به کسب عنوان قهرمانی لیگ برتر دارد.
به گزارش مهر، هفته بیستم و پایانی لیگ برتر فوتبال بانوان فردا برگزار می‌شود.
در مهم‌ترین بازی تیم شهرداری سیرجان که با ۳۸ امتیاز در صدر جدول لیگ برتر قرار دارد، در خانه به مصاف وحدت ایثار گرگان می‌رود. با توجه به شرایط جدول و بازی دیگر تیم‌های بالای جدولی، شانس قهرمانی این تیم در لیگ بیشتر از سایرین است.
ملوان هم که با برتری هفته گذشته برابر شهرداری ۳۷ امتیازی شد مهمان سنندج است.

۴

نیمار از سوی دادگاه برزیل محکوم شد

در حالی که نیمار و پدرش در اروپا مدام در دستگاه قضایی آمد و رفت دارند، دادگاهی در برزیل نیمار را محکوم و جریمه نقدی کرد.
به گزارش فارس، نیمار ستاره برزیلی تیم فوتبال باشگاه بارسلونا از سوی دادگاهی در برزیل به خاطر فرار مالیاتی و بی نظمی در عقد قرارداد با باشگاه بارسلونا جریمه نقدی کرد.
دفتر دادستانی فدرال برزیل در حکم رسمی خود اعلام کرده که نیمار ۲ بار در سال‌های ۲۰۰۶ و ۲۰۱۳ مرتکب فرار مالیاتی شده است.

۵

روز واگذاری ۲ ورزشگاه به سرخابی‌ها شنبه مشخص می‌شود

روز شنبه و طی جلسه‌ای هماهنگی‌ها و برنامه‌های روز واگذاری ۲ ورزشگاه به باشگاه‌های استقلال و پرسپولیس برگزار خواهد شد.
به گزارش تسنیم، پس از مشخص شدن مالکیت ورزشگاه‌های امام رضا (ع) و شهید کاظمی که به باشگاه‌های استقلال و پرسپولیس رسید قرار است روز شنبه مدیران این ۲ باشگاه در جلسه‌ای حاضر شده و در این نشست قرار است برای هماهنگی مراسم و برنامه روز واگذاری ورزشگاه‌ها تصمیم گیری شود.
این جلسه با حضور سرپرست ۲ تیم برگزار می شود.

یادداشت

آزادکاران، قبراق‌تر از همیشه

نفرات شاخص کشتی آزاد ایران که بیشترین بخت را برای حضور در المپیک دارند با ارائه یک عملکرد خوب در رقابت‌های پاریس، نخستین آزمایش خود در راه المپیک ریو را پشت سر گذاشتند.
تورنمنت بین‌المللی کشتی در شهر پاریس پایتخت فرانسه برگزار شد و تیم منتخب کشتی آزاد ایران با کسب ۵ مدال طلا، یک نقره و یک برنز موفق شد عنوان قهرمانی این رقابت‌ها را از آن خود کند، هرچند سطح این تورنمنت چندان بالا نبود و می‌توان این رقابت‌ها را جزو مسابقات درجه ۲ یا ۳ قرار داد، اما برای کادرفنی ایران مهم آزمایش کردن کشتی گیران بود، بدون اینکه فشار تمرینات آماده‌سازی آنها کم شده باشد.
با توجه به اینکه در ماه جاری شاهد برگزاری چندین تورنمنت در اقصی نقاط جهان هستیم و کشورها بر اساس برنامه‌های خود و سطح کیفی این رقابت‌ها در برخی از آن‌ها شرکت می‌کنند، شاهد غیبت بسیاری از چهره‌های نامدار کشتی جهان در تورنمنت پاریس بودیم.
بر همین اساس مسابقات پاریس نسبت به سال‌های گذشته از کیفیت پایین‌تری برخوردار بود، با این حال معدود ستاره‌های کشتی دنیا پا به این تورنمنت گذاشتند و در واقع می‌توان گفت که حضور چهره‌های اصلی تیم ملی کشتی آزاد ایران در این تورنمنت موجب افزایش سطح کیفی و اعتبار آن شد.
تیم منتخب کشتی آزاد ایران با هدایت رسول خادم با ۹ کشتی‌گیر به فرانسه رفت تا پس از چند ماه تمرین سخت و پرفشار در اردوهای متمادی تیم ملی، در یک تورنمنت محک بخورد و کادر فنی آخرین وضعیت شاگردان خود را در راه المپیک مورد ارزیابی قرار دهد.
مهمترین هدف کادرفنی تیم ملی از حضور در پاریس، نه کسب مدال بلکه آشنایی هرچه بیشتر با نقاط ضعف و قوت کشتی‌گیران بود تا آنها را در راه مهمترین میدان ورزشی جهان به نام المپیک آماده کند.
اما برای اهالی کشتی همدان شاید مهم‌ترین وزن ۸۶ کیلوگرم باشد که در این مجال به عملکرد علیرضا کریمی در پاریس می‌پردازیم.
علیرضا کریمی جوان با آتیه کشتی ایران که در یکی ۲ سال اخیر توانسته در حضور چهره‌های با تجربه این وزن، خود را به رسول خادم تحمیل کند در این تورنمنت نیز مطمئن ظاهر شد و حریفان خود را با اختلاف بالا شکست داد.
کریمی در دیدار فینال مقابل "استفان ورب" دارنده مدال برنز ۲۰۱۳ جهان از مجارستان ۷ بر ۲ به برتری دست یافت و عنوان قهرمانی این رقابت ها را به‌دست آورد.
کریمی پیش از این در دور نخست "آدام عبدالوهابوف" از روسیه را ۱۰ بر صفر از پیش رو برداشت سپس حریفی از گرجستان را ۱۱ بر صفر برد و در مرحله نیمه نهایی نیز "الکساندر هوشتین" از بلاروس را ۱۲ بر یک شکست داد.
کریمی برای رسیدن به دوبنده تیم ملی در رقابت‌های المپیک ۲۰۱۶ حریفان قدرتمندی چون احسان لشگری، رضا بیات، میثم مصطفی‌جوکار و ... را پیش رو دارد.

فدراسیون تکلیف مرحله پلی‌آف هندبال را روشن کند

سرپرست تیم هندبال پاس همدان گفت: فدراسیون تکلیف مرحله پلی آف لیگ برتر هندبال کشور را روشن کند.
به گزارش ایرنا، محمدقاسم شکریان اظهار کرد: هنوز نمی دانیم به طور دقیق در مرحله پلی آف برابر چه تیمی باید به میدان برویم و فدراسیون باید این ابهام را برطرف کند.
وی اضافه کرد: شهرداری تبریز و نیروی زمینی ارتش از گروه ۲ مسابقات لیگ برتر به ترتیب در رده های پنجم و ششم قرار گرفته‌اند و ما باید برای بقا در لیگ برتر، مقابل یکی از این ۲ تیم قرار بگیریم.
شکریان بیان کرد: تیم هلدرینگ خلیج فارس بهبهان با انصراف از لیگ برتر موجب شد تا جدول گروه یک که تیم پاس حضور داشت با ۵ تیم پیگیری شود. وی با قدردانی از تلاش بازیکنان و کادر فنی پاس در فصل جاری مسابقات لیگ برتر هندبال کشور گفت: امسال با کمترین اعتبار مالی فرصت حضور در رقابت های لیگ برتر را پیدا کردیم. وی افزود: از همان ابتدای فصل عنوان کردیم که هدف ما بقا در لیگ برتر است و اکنون نیز با رسیدن به مرحله پلی آف، بازی مرگ و زندگی را باید برگزار کنیم. وی خاطرنشان کرد: اکنون انتظار داریم رقابت‌های پلی آف مشخص و برگزار شود تا بازیکنان با حفظ آمادگی برای بقا در لیگ برتر تلاش کنند.
تیم پاس همدان سه‌شنبه شب در هفته دهم لیگ برتر هندبال باشگاه‌های کشور مقابل سپاهان اصفهان با نتیجه ۳۰ بر ۲۴ تن به شکست داد.

در صفحه ۲ بخوانید
نیکبخت: به جای تخریب، خود را اثبات کنید
2 NEXT PAGE

روزنامه اجتماعی، سیاسی، فرهنگی، اقتصادی

The Message Of Madestan's History & Civilization & Culture

روزنامه همدان پیام

www.HamedanPayam.com

پیام تاریخ، تمدن و فرهنگ مادستان

روزنامه صبح استان

صاحب امتیاز و مدیر مسئول: نصرت ا... طاقتی احسن
سردبیر: یدا... طاقتی احسن
نشانی: همدان، ابتدای خیابان مهدیه، روبروی دبیرستان شریعتی ساختمان پیام
صندوق پستی: ۶۶۶ - ۶۵۱۵۵
تلفن: ۳۸۲۶۴۴۳۳ (ویژه) نمابر: ۳۸۲۷۹۰۱۳
سردبیر: ۰۹۱۸۳۱۵۱۴۳۷ آگهی: ۳۸۲۶۴۴۳۳
لیتوگرافی و چاپ: پیام رسانه (۳۸۲۷۴۰۸۲ - ۰۸۱)

پایگاه اینترنتی.....www.Hamedanpayam.com
ارتباط با روزنامه.....۱۰۰۰۶۰۶۶
ارتباط با روزنامه.....info@Hamedanpayam.com
Hamedanpeyam@yahoo.com
ارتباط با مدیرمسئول.....modir@Hamedanpayam.com
ارتباط با سردبیر.....sardabir@Hamedanpayam.com
سرویس آگهی.....agahi@hamedanpayam.com
سرویس اشتراک.....eshterak@hamedanpayam.com
چاپخانه پیام رسانه.....litohoma@yahoo.com

پنجشنبه ● ۱۵ بهمن ماه ۱۳۹۴ ● ۲۴ ربیع‌الثانی ۱۴۳۷ ● ۴ فوریه ۲۰۱۶ ● ۲۵۶۴

اوقات شرعی

اذان ظهر	۱۲:۳۰
غروب خورشید	۱۷:۴۵
اذان مغرب	۱۸:۰۴
نیمه شب شرعی	۲۳:۴۷
اذان صبح فردا	۰۵:۴۹
طلوع خورشید فردا	۰۷:۱۴

» منبع: موسسه ژئوفیزیک تهران

آب و هوا

پیش‌بینی وضع هوا:

صاف تا کمی ابری بارش پراکنده

شهرستان	همدان	ملایر	تویسرکان	نهاوند	کبودرآهنگ	رزن	فامنین	فهلیان	اسدآباد	بهار
▲	۶	۷	۶	۷	۶	۶	۷	۷	۵	۵
▼	-۴	۰	-۲	-۲	-۵	-۳	-۴	-۴	-۶	-۴
▦	۶۰	۷۰	۶۵	۶۵	۷۵	۷۵	۶۵	۶۵	۷۵	۷۰

حدیث:

امام حسین (ع):

برای چشم مؤمن، ســـزاوار نیست که ببیند خدای متعال، معصیت می شود و بر آن، نیاشوبد.

کنز العمّال: ج ۳ ص ۸۵ ح ۵۶۱۴؛ حکمت نامه امام حسین (ع): ج ۱ ص ۴۶۴

دوبیتی باباطاهر

غم عشقت بیابان پرورم کرد — فراقت مرغ بی‌بال و پرم کرد
بمو واجی صبوری کن صبوری — صبوری طرفه خاکی بر سرم کرد

تـــازه‌ها

ساخت رگ مصنوعی توسط محققان ایرانی

محققان ایرانی با همکاری محققان خارجی با اســـتفاده از نوعی پلیمر طبیعی موفق به تولید رگ مصنوعی شدند. این طرح شامل دو بخش اصلی بوده که بخش نخست، تهیه مواد پلیمری بر پایه نانوساختارهای پلی یورتان و آلژینات و بررسی کاربردهای زیستی ترکیبات حاصل در مهندسی بافت رگ، مهندســـی بافت پوست (پوست مصنوعی و زخم پوش‌ها)، جذب آلاینده‌های زیستی و دارویی و سامانه‌های تحویل سلول و دارو است. بخش دوم تحقیقات به تهیه و بررسی ویژگی‌های چند نانو کاتالیست پلیمری سبز از جمله پلی یورتان، نمک‌های آلژینات، آلژینیک اسید و نانوذرات مغناطیسی آلژینات پرداخته شده است.

پدال گاز خودرو هوشمند می‌شود

شـــرکت بوش آلمان فناوری جدید پدال گاز هوشـــمند خودرو را برای کنترل حرکات ناگهانی راننـــده و صرفه‌جویـــی در مصرف سوخت ارائه کرد. به گزارش ایسنا، با نصب فناوری پدال گاز هوشمند می‌توان عملکرد خودرو را در شـــرایط شتاب‌گیری با حداقل مصرف سوخت حفظ کرد و در مواقع لازم به طور خودکار سرعت را کاهش داد. محققان شرکت بوش با آزمایش پدال هوشمند در شرایط واقعی مصرف سوخت را تا هفت درصد کاهش داده‌اند. کاهش در مصرف سوخت در کنار افزایش ایمنی در رانندگی از ویژگی‌های جالب توجه فناوری پدال گاز لمسی است.

باهوش‌ها سالم‌ترند

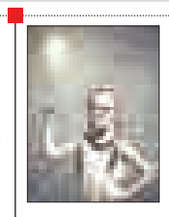

یک پژوهش نشان می‌دهد افرادی با بهره هوشی بالاتر از سلامتی بیشتری برخوردارند. به گزارش ایســـنا، دانشـــمندان کشف کردند همان ژنی که سبب هوشمندی افراد می‌شود، آنها را در برابر بیماری محافظت می‌کند. در آزمون‌های انجام شـــده مشخص شـــد افرادی که دارای حافظه بهتری هســـتند، به احتمال زیاد ژن‌های مرتبط با فشـــار خون بالا یـــا بیماری‌هایی مانند دیابت و آلزایمر یا ضعف در ســـلامت کلی بدن در آنها کمتر اســـت. آنها همچنیـــن قد بلندتر و مغـــز بزرگتری دارند. تنهـــا بیماری‌هایی که احتمال ابتلا افراد باهوش به آنها زیاد است، اسکیزوفرنی، اوتیسم و اختلال دوقطبی هستند.

راه‌اندازی نخستین مزرعه رباتیکی جهان

نخستین مزرعه رباتیکی جهان سال آینده در ژاپن راه‌اندازی می‌شود.

بـــه گزارش مهر، این شـــرکت اعلام کرده که نخستین مزرعه رباتیکی جهان را در حالی راه‌اندازی می‌کند که تقریباً تمام مراحلِ نگهداری و برداشـــت محصولات کشـــاورزی در آن به روش کاملاً روباتیکی و مکانیزه انجام می‌شود.

این مزرعه درون ســـالنی فوق مدرن از اواسط سال ۲۰۱۷ کار خود را آغاز خواهد کرد. گفته می‌شود

این مزرعه که ۴ هزار و ۴۰۰ مترمربع وسعت دارد در قالب قفسه‌هایی گسترش یافته است که از کف سالن تا سقف آن بالا رفته‌اند.

جی‌پی‌اس مغزتان در خواب فعال‌تر می‌شود

تحقیقات حاکی از آن اســـت که سیستم جهت‌یابی مغز هنگام خـــواب نیز مانند زمان بیداری کاملا فعال است و حتی هنگام خواب می‌تواند بهتر از بیداری عمل کند.

به گزارش باشگاه خبرنگاران، در واقع سیستمی که در سر وجود دارد، مانند یک جهت‌نما عمل می‌کنـــد. در یک آزمایش بر روی عملکرد و فعالیت‌های ســـلول‌های جهت‌یابی در مغز مشخص شد که سیستم جهت‌یابی هنگام خواب مانند زمانی است که بیدار و هوشیار هستند. هنگام خواب به این علت که فعالیت مغز و ماهیچه‌ها کاهش می‌یابد عملکرد سیستم جهت‌یابی می‌تواند تا ۱۰ برابر افزایش یابد.

خواندنی‌ها

میزان ظرفیت مغز انسان

دانشـــمندان به تازگی کشف کرده‌اند که ظرفیت مغز انسان ۱۰ برابر بیشتر از آن میزانی است که در گذشته تصور می‌شد.

به گفته دانشمندان آمریکایی که ظرفیت ذخیره‌سازی سیناپس‌های مغز را اندازه‌گیری می‌کنند اتصالات مغزی محل ذخیره حافظه مغز است و مغز می‌تواند اطلاعات ۴/۷ میلیون کتاب را حفظ کند.

محققان دریافتند به طور متوســـط هر سیناپس می‌تواند تقریبا ۴/۷ بیت اطلاعات را نگهداری کند. این بدان معناست که ظرفیت مغز انسان یک پتابایت معادل یک تریلیون است یک پتابایت معادل ۲۰ میلیون فایل‌های اداری ۴ کشو که با اسناد متنی پر شده، ۱۳/۳ سال ضبط فیلم HD-TV، ۴/۷بیلیون کتاب یا ۶۷۰ میلیون صفحه وب است.

حجم بسیار زیادی از اطلاعات می‌تواند همزمان در بخش‌های مختلف مغز ذخیره شود اما دسترسی به آرشیو اطلاعات و خاطرات ذخیره شده بسیار کمتر از میزان ذخیره شده است.

تری سنجنوفســـکی، از موسسه سالک مطالعات بیولوژیکی در کالیفرنیا گفت: کشف این میزان ظرفیت مغز همانند بمب واقعی در حوزه علوم اعصاب است و ما توانستیم قفل اصول طراحی نورون‌های هیپوکامپال را بازگشایی کنیم و به این موضوع پی ببریم که این نورون‌ها چگونه با انرژی کم اما قدرت محاسباتی بالا عمل می‌کنند.

وی افـــزود: اندازه‌گیری‌های جدید ما ظرفیت حافظه مغز را تا ۱۰ برابر بیشتر نشان داد این ۱۰ برابر یا همان یک پتابایت به طور تقریبی معادل ظرفیت شبکه جهانی وب است.

علمی

ویلچری که مشکل رفت و آمد معلولان را حل می‌کند

معلولانی که مجبور به استفاده از ویلچر یا صندلی چرخدار هستند همیشـــه برای رفت و آمد در بســـیاری از ســـاختمان‌ها دچار مشکل می‌شوند، اما مهندسان فرانسوی حالا ولیچری تهیه کرده‌اند که مثل آب خوردن از پله‌ها بالا و پایین می‌رود.

این صندلـــی چرخدار به لطف طراحی عیجیش کـــه مانند تانک‌ها و ماشـــین‌های ساختمانی اســـت می‌تواند با سرعت ۱۰ کیلومتر در ســـاعت حرکت کند و در هر نوع سطحی صاحب خود را به مقصد برساند.

برای اســـتفاده از این صندلی کافی است حالت صندلی عادی یا شبیه به تانک آن انتخاب شود تا شیوه حرکت آن تغییر کند.

کدبانو

چاکلت با نعنا و دارچین

مواد لازم:

شیر ..... ۴ پیمانه
چوب دارچین ..... یک عدد
نعناع ..... ۶ شاخه
وانیل ..... ۴قاشق چایخوری
شکلات ..... ۳۰۰ گرم

طرز تهیه:

شـــیر را در ظرفی داغ کنید. در صورت تمایل چوب دارچین، برگ تازه نعنـــاع و وانیل را به آن اضافه کنید و بگذارید ۱۰ دقیقه در شـــیر بماند.ســـپس آن را از روی حرارت برداشته، در صافی بریزید و شیر را به ظرف بازگردانید.

دوباره شیر را گرم کنید، شکلات را در آن ریخته و تا در شیر آب شود و کف کند، هم بزنید.

شکلات داغ را سریعاً سرو کنید.

در صـــورت تمایل برای ســـرو، بر روی آن مقداری خامه زده شـــده و ورقه‌های شکلاتی قرار دهید.

گزارش

جوایز اصلی برای نهاوندی‌ها و همدانی‌ها

استقبال گسترده از آیین پایانی جشنواره موسیقی نهاوند

» میترا عباسی

هجدهمین جشنواره اســـتانی موسیقی فجر پـــس از ۲ روز رقابت بین ۹۵ تکنواز و گروه‌نواز در رشته‌های تار، سه‌تار، تنبور، دف، تنبک، ویلن و... با استقبال گســـترده مردم و مسئولان و البته حضور برخی کاندیداهای مجلس در این مراسم به کار خود پایان داد.

این جشـــنواره که پیـــش از این بـــه مدت ۱۲ ســـال به میزبانی همدان برگزار شده بود این‌بار میزبانی‌اش را به شهرستان نهاوند داد تا با توزیع عدالت فرهنگی در شهرستان‌های استان، بتواند به پویایی علم و هنر بینجامد که خوشبختانه ازدحام و شلوغی تالار اندیشـــه در این مراسم اختتامیه نشان از همین پویایی و علاقه مردم به برگزاری چنین جشنواره‌هایی بود.

در حاشـــیه این مراسم هنرمندان نهاوند که پس از ســـال‌ها برای نخســـتین‌بار میزبانی جشنواره موســـیقی را تجربه می‌کردند، این اتفاق خجسته را بستری برای توسعه هنر موسیقی عنوان کردند و معتقـــد بودند اگر قرار اســـت جوانان هنرهای اصیل ایرانی را دریابند بی‌شـــک برگزاری چنین جشنواره‌هایی می‌تواند این اتفاق را رقم بزند.

دیگر هنرمندان اســـتان نیز ســـطح جشنواره را مطلوب ارزیابی کردند اما زمان جشنواره را بسیار فشـــرده دانستند و این مســـأله را از ضعف‌های جشنواره عنوان کردند.

هنرمند دیگری نیز با تأیید این مسأله معتقد بود فشـــره بودن و زمان محدود جشنواره تا حدودی باعث اســـترس و خســـتگی هنرمندان شد و این مسأله بر کیفیت آثار تأثیر گذاشت.

البته در کنار رضایتمندی هنرمندان از جشنواره، نقدهای ســـازنده‌ای نیز بر این جشنواره از طرف هنرمندان وارد بـــود که با هدف بهبود در برپایی جشـــنواره‌های بعـــدی در شـــماره‌های بعـــدی همدان‌پیام منتشر خواهد شد.

در این مراســـم ســـعید ثابت به عنـــوان یکی از ۳ داور حاضر در جشـــنواره بـــا ابراز رضایت از برگزاری چنین جشـــنواره‌هایی اظهار داشـــت: توزیـــع امکانات فرهنگی و توجه به ظرفیت‌های هنـــری می‌توانســـت اتفاقات بهتـــری را در این جشنواره رقم بزند از این رو از مدیرکل فرهنگ و ارشاد اسلامی خواســـتاریم چتر حمایت را از ســـر نهاوند با این همه پتانسیل فرهنگی برندارد و بیشتر از گذشـــته به جوانان این شهر بها دهند تا بتوانند آنگونه که رســـالت هنرمندان است در احیای هنر گام بردارند.

ثابت همچنین ادامه داد: برای سالم ماندن جامعه و جوانـــان جامعـــه و نیز دور کـــردن جوانان از فضاهای ناســـالم این اســـت که باید با برگزاری چنین جشنواره‌هایی به جوانان بها دهیم.

ثابت ادامه داد: امیدواریم اختتامیه این جشنواره، افتتـــاح و آغازگـــر تحولات مبارکـــی در بحث هنر باشد و کمک شـــود بشتر از پیش بسترهای فرهنگی در این شهر فراهم شود.

رأی داوران در خصوص برگزیدگان جشنواره به شرح ذیل اعلام شد

نی	۱- یاسر کلهر - نهاوند
	۲- اصلان طالبی- اسد آباد
	۳- امین شراعی - همدان
ویلن	۱- میلاد رضایی - نهاوند
	۲- مهرداد آهن چیان - همدان
	۳- محمد رضا صالحی - همدان
آواز	۱- -
	۲- احمد طالبی - همدان
	۳- سید محمد طاهری - تویسرکان
سنتور	۱- مهیار بیات - همدان
	۲- نیما گودرزی - نهاوند
	۳- مشترکاً علیرضا سعیدی و علی پور اقبالی - همدان
تنبور	۱- مجتبی نوروزی - همدان
	۲- امیر حسین گلروزی - همدان
	۳- مشترکا حسین مومیوند و وحید سلگی - نهاوند
تار	۱- سینا منتظری - همدان
	۲- سهیل چهل امیران - همدان
	۳- تارا پیرامیده - همدان
سه تار	۱- محدی حیدریان - همدان
	۲- نادر مستقا - همدان
	۳- مهدی رشیدی - نهاوند
کمانچه	۱- سهراب بحیرایی - نهاوند
	۲- بهنام بیات - همدان
	۳- مشترکاً حامد ربانی همدان و احمد نوابی - نهاوند
دف	۱- حسین احمدی نشاط - همدان
	۲- مهدی سیاوشی - نهاوند
	۳- صادق سنائی - همدان
گروه نوازی	۱- گروه تمنا - همدان
	۲- گ ارغوان - اسد آباد
	۳- راز دل - همدان
تنبک	۱- پویا موسویان - همدان
	۲- احسان رسولی ثمر - همدان
	۳- بهنام بهروزی و کامیار مهرآفرین - همدان

کـربـلای ۵ یک تـاریخ است

» علی اکبر فامیل‌کریمی

عملیات کربلای ۵ توســـط نیروهای ایرانی با رمز "یا زهرا (س)" در محور شلمچه - کانال ماهی به صورت گســـترده در دی ماه ۱۳۶۵ به فرماندهی سپاه جهت فتح بصره آغاز شد.

هـــدف نهایـــی این عملیات تســـخیر شـــهر بصـــره بود. ایـــن عملیات پـــر هزینه‌ترین و پرتلفات‌تریـــن عملیات جنـــگ بود. حدود ۱۵۰ کیلومتر از منطقه اشـــغالی شـــلمچه و قسمتی از خاک عراق در تصرف ایران قرار گرفت و موجب شـــد که خطـــوط پدافندی ایـــران در نزیکی پتروشـــیمی عـــراق ایجاد شود.

کربلای ۵ یک تاریخ اســـت، تاریخی که پویایی سند رشـــادت، شجاعت، شـــهادت در فرهنگ شیعه را به همراه دارد.

تاریخـــی که مســـیر آینده مجاهـــدان خواهد بـــود و آیینـــه راه حســـینیان تاریخـــی که در آن اعتقـــادات دینی موج می‌زنـــد، باورها به واقعیت می‌پیوندد و انســـان‌ها اوج می‌گیرند تا ملائکه و فرشـــتگان فریاد کشند فتبارکا... احسن‌الخالقین. تاریخی که معتبرترین سندها را در خـــود جای داده و مهـــر خدایی بر آنها نهاده شده است.

تاریخی که هر کلمه آن به بهای بهترین خون‌های مجاهدان فی‌سبیل‌ا... تضمین شده است.

تاریخی کـــه بزرگترین حماســـه‌ها را در خود جای داده و بهترین مردان خدا در آن نقش ایفا کرده‌اند.

تاریخی که ســـازندگان آن ظلمت خودبینی را به حکمت خودسازی تبدیل کردند و تاریخی که فلســـفه جهاد را زنـــده کرد، ایثار در آن به نمایش درآمد، تقوا غوغا کرد و عاشـــق نجوا کرده معشـــوق طلبید. کربـــلای ۵ یک میثاق بود، میثاقی بین صبر و اســـتقامت، میثاقی بین عـــزم و اراده، میثاقی بین سیاســـت و دیانت، میثاقی بین خالق و مخلوق، میثاقی که بســـته شد تا راه حسین بســـته نشود، عاشورا بماند، الگوها تازه و شیعه احیا شود.

کربلای ۵ یک دریا بود، دریایی از عرفان همراه با موج‌هایی از عظم و جسارت مجاهدان.

دریایـــی از عظمت همراه بـــا جلال و جبروت ملکوتیان، دریایی از شـــور همراه با شـــعور و معرفـــت بســـیجیان، دریایی از عاشـــقان آماده شهادت با ســـینه‌هایی مملو از ایمان، دریایی از عشـــق همراه با فلسفه عاشـــوراییان، دریایی از حرکت به سوی مقصد دل‌باختگان و دریایی از تلاطم همراه با صبوری پاسداران.

کربلای ۵ یک آتش بود، آتشـــی بر دل دشمن در اوج غفلت.

آتشـــی بر خرمن کفر در حال نخوت، آتشـــی بـــر اردوگاه ظلم در حال شـــرارت، آتشـــی بر دنیای جوروجفا در اوج قدرت، آتشـــی بر تمام تخیلات صدام در حال جنایت، آتشـــی بر تمام امید منافقان در حالت ذلت و آتشی بر دل تمام حامیان رژیم عفلق.

گل و گیاه

"کوکونا"

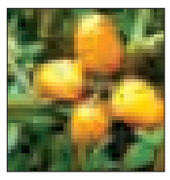

گیاهی علفی یا درختچه و پر شـــاخ و برگ با ســـاقه‌های کرک‌دار اســـت که می‌توانـــد حـــدود ۲ متر نیز طول داشـــته باشـــد. برگ‌ها تخم مرغی شـــکل، با کرک‌های ســـفیدرنگ، با حاشـــیه‌ای دالبرشـــکل، دارای رگبرگ‌هایی برجســـته، به طول ۴۵ ســـانتیمتر و عرض ۳۸ سانتیمتر است. واریته georgicum که به صورت وحشی می‌روید، دارای خارهایی بر روس ساقه‌ها، شاخه‌ها و برگ‌ها است. گل‌ها در دسته‌های دوتایی یا بیشتر و به صورت خوشه‌ای در حاشیه برگ‌ها ظاهر می‌شوند. این گل‌ها حدود ۲/۵ سانتیمتر قطر داشـــته و همچنین دارای پنج گلبرگ به رنگ زرد مایل به ســـبز، پنج پرچم و کاسه گلی پنج قسمتی و به رنگ سبز تیره هستند.

عکس روز

حال و هوای این روزهای شهر

عکس: امیر عباس

خبـر

تولید سلول‌های بنیادی از جنین

محققان دانشـــگاه لوند ســـوئد موفق به ابداع روشی شده‌اند که می‌توان به وسیله آن سلول‌های بنیادی خون را از جنین تولید کرد.

محققان ســـوئدی با انتقال اسید صفرای مادر از طریـــق جفت به جنین این امکان را فراهم کردند که جنین قادر به تولید ســـلول‌های بنیادی خون شود این در حالی اســـت که معمولاً اسید صفرا در بدن بزرگسالان برای هضم غذا تولید می‌شود و میزان اسید صفرای جنین بسیار ناچیز است.

پیش از این ســـلول‌های بنیـــادی خون در محیط آزمایشـــگاهی تولید می‌شدند که مشکلاتی را به همراه داشـــت. برای مثال، زمانی که سلول‌های بنیـــادی در خـــارج از بدن تکثیر پیـــدا می‌کنند موجـــب تجمع پروتئین‌های ناهنجار در ســـلول می‌شـــود که مرسوم به فشـــار ER است و در صورت شـــدید و مزمن بودن این فشـــار، مرگ سلول را به همراه خواهد داشت اما به کارگیری اسید صفرا می‌تواند این مشکل را برطرف کند.

همچنین محققان ســـوئدی با اضافه کردن اسید صفرا موفق به کاهش فشار ER در کشت سلول بنیادی خون شده‌اند.

اسید صفرا به صورت طبیعی در کبد ساخته و در کیسه صفرا ذخیره می‌شود. در مجموع اسیدهای صفرا در تولید پروتئین حین فرایند تقسیم سلول کمک قابل توجهی می‌کند.

همچنین در این شیوه نوین دیگر نیازی به اضافه کردن مـــواد مصنوعی یا تغییـــرات ارگانیکی در سلول‌های بنیادی برای درمان لازم نیست و ماده مورد نیاز در بدن وجود دارد.

دانستنی ها

عدد ۴۰ در متون مذهبی

حضرت عیسی مسیح (ع) ۴۰ روز در بیابان روزه گرفت تا خود را در برابر اهریمن بیازماید.

- رشد انســـان در چهل ســـالگی به کمال می‌رسد. «غوالی الثالی-۴۳۱»
- همه پیامبران در چهل ســـالگی مبعوث شـــده‌اند. «عیون الاخبار – ۲ -۳۶»
- حضرت آدم در فراغ بهشـــت ۴۰ روز گریســـت. «بحار-۱۱-۱۶۲»
- حضرت آدم در مرگ هابیل چهل شب گریه کرد. «بحار -۱۱- ۴۴»
- زمین چهل روز در مرگ مومن می‌گرید. «تفســـیر عیاشی-۲-۱۵۴»
- خداوند چهـــل روز به فرعون مهلت داد. «اتحاف الساده-۱-۷۵»
- زیارت اربعین یکی از نشـــانه‌های مومن اســـت. «امالی شیخ صدوق-۲۵۱»
- چهل شـــب تعطیلی مســـاجد از نشانه‌های ظهور است. «صحیفه الرضا-۱۴»
- هر کس چهل حدیث حفظ کند، خداوند او را فقیه و عالم محشور کند. «بحارالانوار-۲-۲۵۳»