پیام تاریخ، تمدن و فرهنگ مادستان |ISNN: 2322-4665|

روزنامه همدان پیام

رحلت حضرت معصومه (س) تسلیت باد

www.HamedanPayam.com

دوشنبه ● ۲۰ دی‌ماه ۱۳۹۵ ● ۱۰ ربیع‌الثانی ۱۴۳۸ ● ۹ ژانویه ۲۰۱۷
سال دوازدهم ● شماره ۲۸۲۲ ● ۱۲ صفحه روزنامه + نیازمندی‌ها ● ۵۰۰ تومان

ایران ۴ <آ

ناکامی دشمن باقوه‌قضاییه‌مقتدر و دولت شجاع و برنامه‌ریز

مادستان ۳ <آ

تخصیص ۱۶ درصدی اعتبارات بهار

گردشگری ۸ <آ

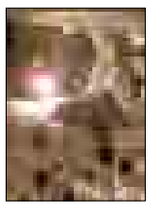

دست‌کند سامن نیازمند اعتبار

ورزش ۷ <آ

پاس آماده رسیدن به جمع مدعیان

آینده‌ای روشن، زیر سایه تعامل و همکاری ایراندار و پیام‌رسانه

رد پای برندهای مطرح در استان یک امتیاز؛ یک فرصت

۶ <آ

کانال خبری همدان پیام در تلگرام | telegram.me/hamedapayam
کانال نیازمندی‌های روزنامه در تلگرام telegram.me/bazarehamedan

ایران در شوک رحلت آیت‌الله هاشمی رفسنجانی

سیاست‌مدار تکرار نشدنی

۲ <آ

پیام تسلیت رهبر معظم انقلاب اسلامی؛

فقدان رفیق دیرین سخت و جانکاه است

روحانی، رئیس جمهوری؛

عروج روح بزرگ مرد انقلاب

هیئت دولت با صدور پیام تسلیت ۳ روز عزای عمومی و فردا سه‌شنبه را تعطیل اعلام کرد

رؤسای قوای مقننه و قضائیه با صدور اطلاعیه‌های جداگانه تسلیت گفتند

لاریجانی: آیت‌ا... هاشمی مجاهدتی کم‌نظیر برای دفاع از استقلال و تمامیت ارضی کشور داشت

آملی لاریجانی: از مؤثرترین شخصیت‌های نظام در کنار امام و رهبری

یادداشت روز

آیت‌ا... هاشمی با آرامش خاطر رفت!

۱- هاشمی رفسنجانی از چهره هایی است که رد پای وی در انقلاب اسلامی از ابتدای آن تا زمان درگذشت مشخص و غیر قابل انکار است.

هاشمی با امام (ره)آمد با امام (ره)رشد کرد بـــا رهبری ماند و انقلابی رفت هر چند در این راه هم از نیروهای داخلی ترش رویی دید و هم از اپوزیســـیون خارجی دشمنی ها دید.

۲- هاشمی همواره مرد مبارزه بود و هرگز از مبارزه دست نکشید او همواره در مبارزه با استکبار و استبداد بود.

هاشـــمی به آرمان فلســـطین به عنوان یک آرمـــان اصلی انقلاب همـــواره پایبند ماند همانگونه که بـــر دیگر آرمانها پایبند بود و استوار و مقتدر از آنها دفاع کرد.

۳- زندگی هاشمی پس از پیروزی انقلاب اسلامی را می توان به طور کلی بر دو بخش دوران امـــام و دوران رهبری معظم انقلاب تقسیم کرد.

وی در هـــر دو دوره یاور امـــام و رهبری شناخته می شـــود و در مسئولیت هایی که داشته با تمام توان در خدمت نظام و انقلاب بوده است.

۴- هاشـــمی از متعهدتریـــن انقلابیون به آرمانهای انقلاب بخصوص آرمان محوری آن استقلال، آزادی و جمهوری اسلامی بود او همواره بر این آرمانها ایستاد و برای پیاده شدن آنها تلاش جانانه و صادقانه کرد.

۵ <آ

هیئت دولت با صدور پیام تسلیت ۳ روز عزای عمومی و فردا سه‌شنبه را تعطیل اعلام کرد

در پی درگذشت آیت الله هاشمی رفســـنجانی رئیس مجمع تشخیص مصلحت نظـــام، هیات دولـــت نیز بیانیه ای را بدین شـــرح صادر کـــرد: عالم مجاهد، انقلابی نســـتوه و یار دیریـــن حضرت امام رضوان الله تعالـــی علیه که عمر پر برکت خود را در شـــکل گیری انقلاب اسلامی، استقرار نظام جمهوری اسلامی و ایفای مســـئولیت های خطیر در اداره کشـــور و دفاع مقدس ســـپری کرد به دیدار معبود شـــتافت. نام، یاد و آموزه های آن یار سفر کرده همواره بر تارک ایران و انقلاب اســـلامی در درخشش و الگوی وفاداران به آرمان های انقلاب اسلامی خواهد بود.

هیـــات دولت جمهوری اســـلامی ایران این ضایعه بـــزرگ را به حضرت بقیه الله الاعظـــم ارواحنا فداه، مقـــام معظم رهبری، حضرت آیـــت الله خامنه ای مد ظله العالی، علما و مراجع بزرگوار تقلید، خانواده گرامی ایشـــان و ملت شریف ایران تســـلیت عرض می کند و به مناســـبت تجلیل از این یار دیرین امام و رهبری سه روز عزای عمومی و روز ســـه شنبه ۲۱ دی ماه ۱۳۹۵ را تعطیل عمومی اعلام می کند و ملت قدر شناس ایران را به شرکت باشکوه و تاریخی در مراسم تشیع پیکر پاک ایشان دعوت می نماید.

دنیـــای مجـــازی همـــدان پیـــام
telegram.me/hamedapayam
www.hamedanpayam.com

پیام تاریخ، تمدن و فرهنگ مادستان
The Message Of Madestan's History & Civilization & Culture
روزنامه همدان پیام
۲
دوشنبه ● ۲۰ دی‌ماه ۱۳۹۵ ● شماره ۲۸۲۲

خبر

khabar@hamedanpayam.com

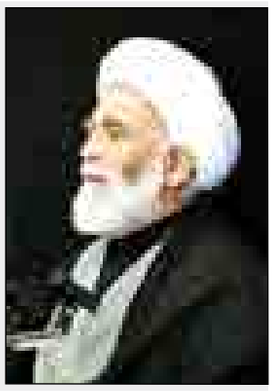

پیام تسلیت مشترک نماینده ولی فقیه در استان و استاندار همدان به مناسبت ارتحال آیت الله هاشمی رفسنجانی (قدس سره)

انالله وانا الیه راجعون

ارتحال عالم عامل و مجاهدنستوه، یاردیرین امام و رهبر ی وسنگ صبوریاران انقلاب،حضرت آیت ا...هاشمی رفسنجانی، مجتهدی که همواره دغدغه اسلام و انقلاب را داشت و تا آخرین لحظه در راه اعتلای اسلام و نظام جمهوری اسلامی از هیچ تلاشی مضایقه نکرد، مصیبتی الیم و ضایعه‌ای عظیم است.

آیت الله هاشـــمی رفسنجانی عمر پربرکت خویش را در راه مجد و عظمت اســـلام وانقلاب اسلامی صرف کرد و در هر مسئولیتی که قرار گرفت، همواره همراه ولایت فقیه و متکی به مردم بود.

آثار و خدمات ایشـــان چه به لحـــاظ علمی و چه به لحاظ عملی بخصوص در دوران مبارزه، پیروزی انقلاب اسلامی، دوران دفاع مقدس، دوران ســـازندگی، مجلس خبرگان ومجمع تشـــخیص مصلحت نظام، همواره در اذهان مردم شـــریف ایران اســـلامی جاودان خواهد ماند.

این ضایعه مؤلمه را به پیشگاه حضرت ولی عصر(عج)، رهبر معظم انقلاب، رئیس محترم جمهوری، حـــوزه های علمیه، یادگاران دفاع مقدس، بیت معزز آن فقیدســـعید، امت ایران اسلامی ومردم شریف استان، تسلیت عرض می نماییم و از درگاه خداوند متعال برای آن عالم ربانی، علو درجات و برای بازماندگان صبر جمیل و اجر جزیل مسألت داریم.

غیاث الدین طه محمدی، نماینده ولی فقیه در استان و امام جمعه همدان
محمد ناصر نیکبخت، استاندار همدان

یادداشت روز

ایران در شوک رحلت آیت‌ا... هاشمی رفسنجانی

هاشمی، سیاست‌مدار تکرار نشدنی

» توکل‌دارائی

خبر دردناک و تأسف‌انگیز بود. شامگاه دیشب ۱۹ دی ۹۵، قلب مجاهـــد مـــردی از تپش افتاد که ۶ دهه از عمر شـــریف خود را صرف آزادی و آبادانی ایران کرده است.

آیت‌ا... هاشمی رفسنجانی که به حق در زمره حواریون حلقه اول و بنیانگذاران نهضت و قیام ملت ایران علیه رژیم شاهنشاهی بود؛ در حالی به ملکوت اعلا پیوســـت که به اعتراف دوست و دشمن وزنه‌ای بی‌همتا در معادلات سیاسی ایران بود.

آن مرحوم که مورد وثوق صددرصدی بنیانگذار انقلاب اسلامی و جانشین ایشان، رهبری معظم انقلاب بود، در پاگیری، پیروزی و تثبیت جمهوری اسلامی نقشی ماندگار داشت و از سال ۱۳۳۷ که برای نخســـتین بار در همدان منبر مذهبی را به مبارزه با رژیم پهلوی تبدیـــل کرد، همواره پابه‌پای رهبـــر نهضت، برای تحقق آرمان‌های نظام جمهوری اسلامی در حال مجاهده بود.

یار وفادار امـــام خمینی(ره) که بیش از هـــر کس مورد وثوق و اعتماد آن حضرت بود، تا آخرین لحظات عمر رهبر کبیر انقلاب پا به رکاب فرمان ایشـــان بود و برای اعتـــلای نظامی که برایش زندان و شکنجه دیده بود، یک فدایی مخلص بود.

فرمانده دفاع مقدس عنوانی است که با اعتماد بی‌نظیر امام راحل (ره) به ایشان اعطا شد و در تمام سال‌های جنگ ۸ ساله، مجاهدان و فرماندهان شهید تحت تدابیر ایشان با مقاومت خویش سد راه زیاده‌خواهی رژیم متجاوز بعثی می‌شدند.

پس از رحلت بنیانگذار جمهوری اســـلامی، در تعیین جانشینی ایشـــان، نقشـــی یگانه داشـــت و با پذیرش حضور در انتخابات ریاســـت جمهوری، ۸ سال تمام به سازندگی ایران و بازسازی و احداث زیرساخت‌های اقتصادی و صنعتی مشغول شد.

در دوران ۸ ســـاله ریاســـت جمهوری، آیت‌ا... هاشمی، ایران به راستی کارگاه سازندگی شد و لقب سردار زندگی نه از دل امواج تبلیغـــات، بلکه هدیه‌ای از جانب مـــردم به مردی بود که خود را وقف آبادانی سرزمینشان کرده بود.

ســـخن رهبر انقلاب اســـلامی که پـــس از پایان دوره ریاســـت جمهوری‌اش، گفته بود؛ «هیچ کس برای من هاشـــمی نمی‌شود» در هیچ دوره دیگری و برای هیچ دولتمرد و شخصیت سیاسی و حتی مذهبی از زبان رهبری نظام شنیده نشده است.

قریب دو دهه ریاست هاشمی بر مجمع تشخیص مصلحت نظام، این ســـاختار جدید در سامانه سیاسی و اجرایی کشور را قوت و قدرتی انکار ناپذیر بخشیده است.

ریاست آیت‌ا... بر خبرگان رهبری و رأی بالایی که در دوره‌های اخیر خبرگان او را نفر اول برگزیدگان در کشـــور ســـاخته بود، نشان از جایگاه مردمی و محبوبیت روزافزون فرزند کویر داشت.

هاشـــمی که از کوران ۶ دهه حادثه آبدیده شده بود، با وجود ناملایمـــات و نامهربانی‌هایی که از ســـوی گروه‌های مخالف سیاســـی‌اش هر روز و شب نثارش می‌شـــد؛ همچنان صبور و مقاوم بود و با تدبیر و کیاســـت، بسیاری از تندروی‌ها را مهار کرده بود.

او که در دولت تدبیر و امید، پشتیبان درجه اول ریاست جمهوری دکتـــر روحانی بود، تا آخرین لحظات عمـــر خویش بر «اعتدال سیاســـی» پافشاری می‌کرد و روح‌مدارای ایرانی را مایه بقای این ملت از هزاره‌های گذشته تاکنون می‌دانست.

پس از رحلت بنیانگذار جمهوری اســـلامی، سپهر سیاست ایران رنج و غمی به گستره این وداع ناگهانی به خود ندیده است و در سال‌های بعد با فروکش کردن موج نامهربانی و بی‌انصافی‌ها، بیش از پیش از نقش بی‌بدیل فرزند رفســـنجان در ساختار جمهوری اســـلامی پرده برخواهد افتاد و کارنامه روشن وطن‌دوستی او و آن چه خود پیاده کردن «مکتب اهل بیت» می‌نامید، برای آیندگان روشن‌تر خواهد شد.

رحلت این دانشـــمند اسلامی و ســـردار دفاع و سازندگی که در حد اعلای کیاســـت و سیاست در عصر جمهوری اسلامی، خوش درخشـــید، ضایعه‌ای جبران ناشـــدنی به ویژه در عصر اعتـــدال جمهوریت بود. خدایش بیامرزاد و با امامان و اولیاء و صالحان محشـــور بادا. برایش بخوانید سوره فاتحه و صلوات.

همین.

خطیب جمعه‌های انقلاب رفت

عروج ملکوتی حضرت آیت‌ا... هاشمی رفسنجانی یار دیرین انقلاب، مردی از نســـل بهشتی و حســـینیان، مجاهد نستوه، فرمانده شـــجاع جبهه ها، سیاســـتمدار دوران،خطیب جمعه های انقلاب، ســـردار عرصه های دوران، سنگ صبور یاران انقـــلاب، حافظ حریم انقلاب از نفوذ نااهلان و نامحرمان، بر رهبری معظم انقلاب، خانواده های معظم شـــهدا،دلاورمردان جبهه های ایثار و شـــهادت، ملت آزاده ایران و به خصوص خانواده صبور آن عزیز سفر کرده تسلیت باد.

محمد ابراهیم الهی تبار، معاون سیاسی امنیتی استانداری همدان

رجعت امیر کبیر زمان

رجعت امیر کبیر زمان، اندیشـــمند فرزانه، مجاهد نستوه،یار دیرین امام و رهبری ضایعه ایســـت بس عظیم که فقدان این مرد سترگ و بی بدیل جایگزین نخواهد شد، با نهایت تاثری عمیق رحلت جانگداز حضرت آیت الله هاشـــمی رفسنجانی را تسلیت عرض می نمایم.

رضا قیاسی، معاون هماهنگی امور اقتصادی و توسعه منابع استانداری همدان

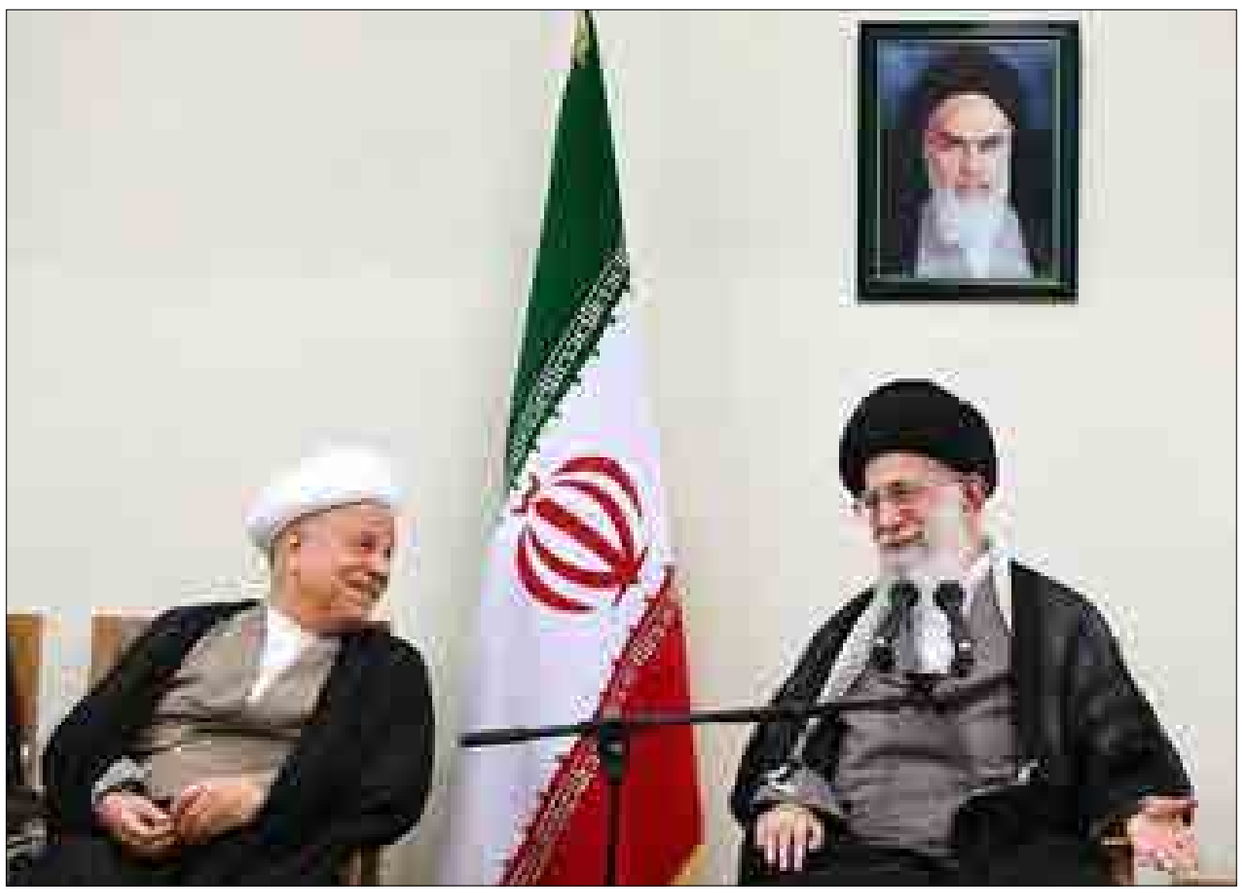

پیام تسلیت رهبر معظم انقلاب اسلامی؛

فقدان رفیق دیرین سخت و جانکاه است

حضرت آیـــت‌ا... خامنـــه‌ای، رهبر معظم انقلاب اســـلامی در پیام تسلیت خود در پی درگذشـــت آیت‌ا... هاشمی رفسنجانی خاطرنشـــان کردند که او نمونه کم نظیری از نســـل اول مبارزان ضد ستم شاهی و از رنج دیـــدگان این راه پر خطر و پر افتخار بود.

متن تســـلیت مقام معظم رهبری به گزارش پایگاه اطلاع‌رسانی دفتر معظم‌له به این شرح است:

"انا لله و انا الیه راجعون

با دریغ و تأســـف خبر درگذشت ناگهانی رفیق دیرین، و همســـنگر و همگام دوران مبارزات نهضت اسلامی، و همکار نزدیک سالهای متمادی در عهد جمهوری اسلامی جناب حجت‌الاسلام والمسلمین آقای حاج شـــیخ اکبر هاشمی رفســـنجانی را دریافت کردم.

فقدان همرزم و همگامی که سابقه همکاری و آغاز همدلی و همکاری با وی به پنجاه و نه سال تمام می‌رسد، سخت و جانکاه است.

چه دشواریها و تنگناها که در این دهها سال بر ما گذشت و چه همفکریها و همدلیها که در برهه‌های زیادی ما را با یکدیگر در راهی مشـــترک به تلاش و تحمل و خطرپذیری کشانید.

هوش وافر و صمیمیـــت کم‌نظیر او در آن سالها، تکیه‌گاه مطمئنی برای همه‌ی کسانی که با وی همکار بودند به ویژه برای اینجانب به شمار می‌آید. اختلاف نظرها و اجتهادهای متفاوت در برهه‌هائی از این دوران طولانی هرگز نتوانست پیوند رفاقتی را که سرآغاز آن در بین‌الحرمین کربلای معلّی بود به کلی بگسلد و وسوسه‌ی خناســـانی که در سال های اخیر با شـــدت و جدیت در پی بهره بـــرداری از این تفاوت هـــای نظری بودند، نتوانست در محبت شخصی عمیق او نسبت به این حقیر خلل وارد آورد.

ســـال ها زنـــدان و تحمل شـــکنجه های ســـاواکم و مقاومت در برابر این همه و آن گاه مسئولیت های خطیر در دفاع مقدس و ریاست مجلس شـــورای اسلامی و مجلس خبرگان و غیره، برگ های درخشان زندگی پر فراز و نشیب این مبارز قدیمی است.

با فقدان هاشـــمی اینجانب هیچ شـــخصیت دیگری را نمی شناسم که تجربه ای مشترک و چنین دراز مدت را با او در نشیب و فرازهای این دوران تاریخ ساز به یاد داشته باشم.

اکنون این مبارز کهنسال در محضر محاسبه‌ی الهی با پرونده‌ای مشحون از تلاش و فعالیت گوناگون قرار دارد، و این سرنوشت همه ما مسئولان جمهوری اسلامی است.

غفران و رحمت و عفو الهی را برای وی از صمیم قلب تمنا می‌کنم و به همسر گرامی و فرزندان و برادران و دیگر بازماندگان ایشان تسلیت عرض می کنم."

رحلت یار دیرین امام و رهبری

همدان پیام: آیت ا... اکبر هاشمی رفسنجانی رئیس مجمع تشخیص مصلحت نظام و از پیشگامان انقلاب اســـلامی پس از عمری مجاهـــدت و تلاش در مســـیر آرمان‌های انقلاب روز گذشته دار فانی را وداع گفت و بـــه امام راحل، همرزمان شـــهید و همه شـــهیدان انقلابی و دفاع مقدس پیوست.

وی که به دلیل عارضه قلبی در بیمارستان شـــهدای تجریش تهران بستری شده بود علیرغم تلاش پزشکان در سن ۸۲ سالگی به لقا الله پیوست.

تلاش ۹۰ دقیقه‌ای پزشکان برای احیای آیت‌ا... هاشمی رفسنجانی

معاون درمان وزیر بهداشت در گفتگویی از تلاش ۹۰ دقیقه‌ای تیم پزشـــکی بیمارستان شهدای تجریش برای احیای آیت ا... هاشمی رفسنجانی ســـخن گفت و اینکه ایشان در ساعت ۱۸ روز گذشته به طور ناگهانی دچار ایست کامل قلبی شدند.

محمد حاجی آقاجانی گفت که آیت ا... هاشمی رفسنجانی بلافاصله به بیمارستان منتقل شد و در اورژانس با حضور یک تیم کامل پزشـــکی و مجرب عملیات احیا آغاز شد اما متاسفانه در ساعت ۱۹و۳۰ دقیقه تلاش پزشکان بی‌نتیجه ماند و ایشان روز گذشته ۱۹ دی ماه همزمان با روز قیام خونین مردم قم و در سن ۸۲ سالگی در ســـالروز وفات حضرت معصومه(س) به رحمت ایزدی پیوست.

طبق اخبار منتشـــر شـــده پیکـــر آیت‌ا... هاشـــمی رفسنجانی روز سه‌شنبه ۱۰ صبح از دانشـــگاه تهران تشـــییع و در قم تدفین خواهد شد. حسین مرعشی از بستگان وی نیز در گفت‌وگو با خبرگـــزاری ها اظهار داشـــت: پیکر آیت‌ا... هاشمی‌رفســـنجانی برای برگزاری مراسم تشـــییع به جماران منتقل شده است.

آیت‌ا... رفســـنجانی از یـــاران همراه امام خمینی(ره) و از روحانیون برجســـته مبارز علیه رژیم ســـتم شـــاهی بود که در آنجا تحت اثر تعلیمات امام راحل به سیاســـت روی آورد.

ایشـــان دهها ســـال مبـــارزه بـــا رژیم شاهنشاهی، فعالیت تعیین کننده در دوران انقـــلاب اســـلامی، عضویت در شـــورای انقلاب، فرماندهی کل قوا در دفاع مقدس با حکم امام، ریاســـت ســـه دوره مجلس شورای اسلامی و چهارمین رییس جمهور اســـلامی ایـــران در دور دوره پیاپـــی بین ســـال‌های ۱۳۶۸ تـــا ۱۳۷۶ را در کارنامه خود داشته و به عنوان یکی از پرنفوذترین شخصیت‌های سیاســـی جمهوری اسلامی شناخته شده است.

بازتاب گسترده درگذشـــت آیت‌ا... هاشمی‌رفسنجانی‌دررسانه‌های‌خارجی

خبر درگذشت آیت ا... هاشمی رفسنجانی، رئیس مجمع تشـــخیص مصلحت نظام و از پیشـــگامان انقلاب اسلامی، بازتابی گسترده در رسانه های خارجی داشت و بلافاصله به خبر اول در رسانه های مجازی و نوشتاری و دیداری و شنیداری تبدیل شد.

خبرگـــزاری هـــای فرانســـه، رویتـــرز، آسوشـــیتدپرس، بی.بی.ســـی، نشـــریات ایندپندنت و نیویورک تایمز و دیگر رســـانه های بین المللی و تصویری از جمله الجزیره بلافاصله خبر درگذشت آیت ا... رفسنجانی را به سرعت بازتاب دادند.

آسوشـــیتدپرس در این رابطه با اشاره به اینکه آیت ا... رفســـنجانی عصر یکشـــنبه به علت عارضه قلبی در بیمارســـتان بستری شده بود، نوشـــت : وی که از ســـال ۱۹۸۹ تا ۱۹۹۷ در مقام ریاست جمهوری فعالیت کرده، از جمله سیاستمداران پیشرو و با نفوذ ایرانی بوده است.

روز نامـــه همـــدان پیام نیز ایـــن ضایعه را تسلیت گفته و از خداوند متعال برای ایشان، غفران الهی و برای خانواده آیت‌ا... هاشمی رفسنجانی، صبر و شکیبایی مسئلت می‌نماید.

اعضـــای شـــورای نگهبـــان نیـــز در پیامـــی رحلـــت آیـــت‌ا... هاشمی‌رفسنجانی را تسلیت گفتند

در متن این پیام آمده اســـت: رحلت جناب آقای هاشمی‌رفســـنجانی، یار دیرین انقلاب اسلامی و پیوستن ایشان به مقتدای خویش حضرت امام خمینی(ره) موجب تأثر گردید.

آقای هاشمی‌رفســـنجانی از دوران جوانی با پیوستن به نهضت اسلامی امام خمینی(ره) راه مبارزه با رژیم طاغوت را در پیش گرفت و پس از پیروزی انقلاب اسلامی نیز خدمات شایانی در عرصه‌های مختلف داشت.

آیت ا... احمد جنتی رئیس مجلس خبرگان رهبری نیز در پیامی رحلت آیت‌ا... هاشمی رفسنجانی را تسلیت گفت.

به گزارش ایرنا، در پیام آیت ا... جنتی آمده اســـت: خبر رحلـــت آیت‌ا... جنـــاب آقای هاشمی رفســـنجانی، مجاهد دوران نهضت اســـلامی و یار دیرین حضرت امام خمینی (ره)، موجب تالم و تاثر گردید.

در ادامه این پیام آمده اســـت: آن سفر کرده، در دوران رژیم طاغوتی و وابســـته پهلوی، رنج و محنت بسیاری را متحمل شد و پس از پیروزی انقلاب اسلامی نیز با قبول مسئولیت های مهم همچون ریاســـت مجلس شـــورای اسلامی، ریاست جمهوری، ریاست مجمع تشخیص مصلحت نظام و نیز مجلس خبرگان رهبری، کوشابود.

shenide@hamedanpayam.com

شنیده‌ها

۱- یارگیری مجازی داوطلبان احتمالی انتخابات شوراهای استان شدت یافته اســـت. گویا این یارگیری‌ها با ایجاد گروه‌هایی با موضوع شهر و مدیریت شـــهری همراه است. گفتنی است عضویت شهروندان در این گروه‌ها بدون هماهنگی با آنها باعث ایجاد مشکلاتی شده است.

۲- برخی انتصابات سیاســـی اســـتان بزودی انجام می‌شود. گویا این انتصابات برای برگزاری انتخابات ضروری است. گفتنی است تکمیل انتصاب معاونان فرمانداران و بخشـــداران اســـتان در این مرحله انجام خواهد شد.

۳-هیچ یک از سدهای استان به عنوان بحرانی معرفی نشده‌اند. گویا ۵ سد از مجموع سدهای کشور در شرایط بحرانی و زیر خط قرمز تأمین آب شرب قرار دارند. گفتنی اســـت این سدها شامل سد «دوستی» در استان خراسان رضوی، «درودزن» و «ملاصدرا» در استان فارس، زاینده‌رود اصفهان و «شمیل و نیان» و میناب در استان هرمزگان هستند.

۴- نام یکی از سرمایه‌گذاران استان در لیست ابر بدهکاران بانکی است. گویا این لیست به صورت غیررســـمی در فضای مجازی منتشر شده است. گفتنی است این لیست مربوط به ابربدهکاران به بانک ملی است.

۵- واکنش‌ها به خبر شـــلاق خوردن خبرنـــگار نجف‌آبادی همچنان ادامه دارد. گویا محکومیت این خبرنگار به ۴۰ ضربه شـــلاق به خاطر انتشار خبر اشتباه بوده است. گفتنی است در این رابطه، مطلبی به نقل از ابوالفضل ابوترابی، نماینده مردم نجف‌آباد در پایگاه اینترنتی وی انتشار یافته که در آن آمده اســـت: "صرفنظـــر از صلاحیت دادگاه صادرکننده حکم، به نظر می‌رســـد شاکی پرونده می‌توانست سعه صدر بیشتری از خود نشان داده و یا حداقل از مجازات‌های جایگزین استفاده کند".

روحانی، رئیس جمهوری؛

عروج روح بزرگ مرد انقلاب

حســـن روحانی رئیس جمهوری نیـــز در پیامـــی ارتحـــال آیـــت ا... هاشـــمی رفســـنجانی را تسلیت گفت.

به گزارش پایگاه اطـــلاع رســـانی دولـــت، رئیـــس جمهـــوری دکتر حسن روحانی به مناســـبت ارتحال آیت ا... هاشـــمی رفســـنجانی طی پیامـــی در توییتر خود خبر درگذشت ایشان را اعلام کردند.

در این متن پیام آمده اســـت: روح بزرگ مرد انقلاب و سیاست، مظهر صبر و استقامت به آسمان عروج کرد.

پیام تسلیت رئیس قوه قضاییه؛

از موثرترین شخصیت‌های نظام در کنار امام و رهبری

آیـــت الله آملی لاریجانی نیز در پیامی درگذشـــت آیت الله هاشـــمی رفسنجانی رئیس مجمع تشخیص مصلحت نظام را تسلیت گفت.

در بخشی از پیام رئیس قوه قضاییه آمده است:ایشان سالهای متمادی از مبارزان نهضت در دوران قبل از پیروزی انقلاب اســـلامی بودند و بعـــد از انقلاب نیز از موثرترین شـــخصیتهای نظام در کنار امام (ره) و مقام معظم رهبری در ســـمتهای مختلف به نظام اســـلامی خدمت کردند. رحلت این یار دیرین امام (ره) و مقام معظم رهبری را به محضر حضـــرت بقیهٔ الله الاعظم (عج) و رهبرمعظم انقلاب اســـلامی (مدظله العالی) و بازماندگان آن مرحوم تسلیت عرض نموده و از خداوند متعال برای آن فقید ســـعید غفران الهی و برای بازماندگان صبر جمیل و اجر جزیل آرزومندم.

لاریجانی در پیام تسلیت:

آیت‌ا...هاشمی‌رفسنجانی‌مجاهدتی‌کم‌نظیربرای دفاع‌از‌استقلال‌و‌تمامیت‌ارضی‌کشور‌داشت

علی لاریجانی رئیس مجلس شورای اسلامی در پیام تسلیت درگذشت آیت الله هاشمی رفسنجانی یار دیرین امام و رهبری نوشت: مرد بزرگی چشم از این جهان فرو بست؛ روحانی عظیم القدری که از تلاش برای درهم شکستن چهره نفاق و انحراف نایستاد.

به گزارش ایرنا، در متن پیام آمده اســـت: مرد بزرگی چشم از این جهان فرو بست که در چهره او شصت سال مبارزه با استبداد و استعمار، تلاش خستگی ناپذیر برای استقرار نظام اسلامی، مجاهدتی کم نظیر برای دفاع از استقلال و تمامیت ارضی، کوششی مداوم برای عمران و آبادی کشور و همتی مستمر برای سامان دادن به امور تقنینی هویدا بود.

ســـال ها زندان همراه با شـــکنجه و آزار فراوان او را از پا نینداخت تا نهضت، به رهبری امام خمینی(ره) به ثمر نشست.

به عنوان نزدیک ترین مشـــاور و یار امام به عضویت شـــورای انقلاب برگزیده شـــد و در همان ماه های اول پیروزی، هدف تیر منحرفین قرار گرفت، لیکن از تلاش برای در هم شکســـتن چهره نفاق و انحراف باز نایســـتاد. اداره قوه مقننه، مســـئولیت خطیری در آن سال های جنگ و آشوب بود که با صلابت به دوش کشـــید.فرماندهی میدان های جنگ در زیر فشـــار نظامی و تحریم دشمن از کارهای طاقت فرسایی بود که از قهرمانی چون هاشـــمی ســـاخته بود. در تمام این دوران او همراه با حضرت آیت الله خامنه ای(مدظله العالی) امام امت را یاری کرد و چون پروانه گرد وجود آن پیر فرزانه گشت.

پیام تاریخ، تمدن و فرهنگ مادستان
The Message Of Madestan's History & Civilization & Culture
روزنامه همدان پیام
۳
دوشنبه ● ۲۰ دی‌ماه ۱۳۹۵ ● شماره ۲۸۲۲
مادستان
madestan@hamedanpayam.com

نخستین «زایمان در آب» در فامنین انجام شد

نخستین زایمان در آب استان همدان در بیمارستان امام حسن(ع) شهرستان فامنین انجام شد. مدیر شبکه بهداشت و درمان شهرستان فامنین اظهار کرد: در واحدهای ال.دی.آر بلوک زایمان بیمارستان امام حسن(ع) فامنین، نخستین زایمان در آب با موفقیت انجام شد. مهدی دیناری با بیان اینکه این اقدام برای نخستین‌بار در استان همدان صورت گرفت، گفت: برای طرح تحول سلامت ایجاد فضاهای ال.دی.آر در همه شهرستان‌ها دیده شده و زایمان در آب هم بخشی از امکانات این فضاهاست.
وی در گفت‌وگو با فارس با بیان اینکه از زمان افتتاح فضای بلوک زایمانی در شهرستان فامنین ۱۲ زایمان فیزیولوژیک هم انجام شده است، عنوان کرد: هزینه‌های زایمان طبیعی که در واحدهای ال.دی.آر انجام می‌شود چه زایمان فیزیولوژیک و چه زایمان در آب طبق طرح تحول سلامت، رایگان است. دیناری بیان کرد: شنیده می‌شود در بخش خصوصی این نوع زایمان چند میلیونی هزینه دارد، اما در بیمارستان‌های دولتی کاملاً رایگان است. وی با بیان اینکه در فضای ال.دی.آر محیط امن و آرامی برای مادران باردار در نظر گرفته می‌شود، افزود: در این طرح فضای قبلی زایمانی حذف شده و اتاق‌های تک‌نفره‌ای با امکانات ایزوله، زایمان در آب و زایمان فیزیولوپک وجود دارد. مدیر شبکه بهداشت و درمان شهرستان با بیان اینکه این روش در کشور انجام می‌شد، اما در همدان فضای آن نبود، گفت: شهرستان فامنین به همراه شهرستان بهار نخستین شهرستان‌هایی بودند که در آنها بلوک‌های زایمانی افتتاح شد.
دیناری با بیان اینکه در شهرستان‌های دیگر هم اگر واحدهای ال.دی.آر افتتاح شوند، امکان انجام زایمان در آب وجود دارد؛ افزود: مادران با مراجعه به مراکز زایمانی با تشخیص متخصصان این حوزه در بخش‌های ال.دی.آر زایمان می‌شوند.
مسئول بلوک زایمانی بیمارستان امام حسن مجتبی(ع) هم در این‌باره گفت: زایمان در آب یک روش زایمانی است که موجب کاهش فشار روحی و درد مادر می‌شود و نیاز به داروی بیهوشی را کاهش می‌دهد. به گزارش روابط عمومی شبکه بهداشت و درمان شهرستان، قلیچ‌خانی ادامه داد: مادر می‌تواند در حالتی راحت و آرام‌بخش دردهای خود را کنترل و با کمترین میزان استرس زایمان کند.

فرماندار در کمیته برنامه‌ریزی شهرستان خبر داد:

تخصیص ۱۶ درصدی اعتبارات بهار

▪ ۱۷ پروژه ۱۴۰ میلیاردی بهداشتی در بهار کلنگ‌زنی می‌شود

کل اعتبارات شهرستان بهار در سال ۹۵ از محل‌های مختلف ۲۳۹ میلیارد و ۳۸۰ میلیون ریال بوده که ۳۷ میلیارد و ۵۹۰ میلیون ریال معادل ۱۵/۷ درصد تخصیص داشته است.
فرماندار بهار در کمیته برنامه‌ریزی این شهرستان گفت: از بین پروژه‌های امسال، ۴ پروژه مربوط به دستگاه‌های تبلیغات اسلامی، جهادکشاورزی و امور آب، مبادله موافقتنامه نشده است و مابقی مبادله موافقتنامه‌ها صورت گرفته است.
محسن مرادی‌پناه از پروژه‌های بنیاد مسکن گفت و اینکه اقدامات عمرانی در روستاهای قیدلی بلاغ، سلیمان آباد، میحمله علیا، کوشک‌آباد، گنبدان، حصار قره‌باغی، پرلوک در حال اجراست که در مجموع مبلغ ۴ میلیارد و ۳۶۰ میلیون ریال به طرح‌های بنیاد مسکن شهرستان اختصاص یافته است.
به گزارش روابط عمومی فرمانداری، وی افزود: امسال برای اجرای طرح تحول نظام سلامت، ۱۷ پروژه با ۱۴۰ میلیارد ریال اعتبار در شهرستان کلنگ‌زنی خواهد شد. همچنین برای تجهیز بیمارستان در دست ساخت شهرستان بهار هم مبلغ ۵ میلیارد ریال تجهیزات دریافت شده است.
مرادی‌پناه ادامه داد: در شهرستان بهار احداث ۲ مجتمع آبرسانی در روستاهای حسین‌آباد آشوری و آقبلاغ لتگاه در سفر ریاست‌جمهوری مصوب شد تا مشکل آب شرب ۲۲ هزار نفر از روستاییان شهرستان بهار حل شود. هرچند با توجه به نبود مشکل اعتباری در این زمینه، باید آب‌وفاضلاب روستایی هرچه سریع‌تر به تعهدات خود عمل و برای حل مشکل اجتماعی آقبلاغ به صورت قانونی اقدام کند؛ زیرا احداث مجتمع آبرسانی برای عمران روستایی است و همچنین خط انتقال حسینآباد آشوری برای تأمین مخزن اجرا تا برای آبگیری از سد تالوار آماده شود.
فرماندار بهار همچنین از افتتاح زمین چمن مصنوعی شهر صالح‌آباد در خردادماه سال آینده خبر داد و گفت: بر اساس وعده مسئولان ورزش‌وجوانان استان، این پروژه با ۵ میلیارد ریال اعتبار اجرا خواهد شد.
مرادی‌پناه ادامه داد: آبرسانی به شهر صالح‌آباد هم از مصوبات سفر ریاست‌جمهوری بوده که حفر چاه انجام شده و اجرای خط انتقال و تجهیز هم صورت نگرفته است که باید انجام شود.
مسئول پیگیری مصوبات سفر ریاست‌جمهوری در استانداری همدان هم در ادامه گفت: در سفر ریاست‌جمهوری به استان همدان ۸ هزار و ۵۷۰ میلیارد ریال به تصویب رسید که از این مبلغ ۸ هزار و ۳۳۰ میلیارد ریال دریافت شده است.
خسرو سامری افزود: در این سفر برای شهرستان بهار ۶ پروژه با ۲۰۰ میلیارد ریال اعتبار به تصویب رسید که ۷۱ درصد پیشرفت فیزیکی داشته و اعتبار ۱۰۰ درصدی به پروژه‌ها تخصیص یافته است.
وی اعلام کرد: در سفر ریاست‌جمهوری به استان افزایش ۹۰۰ تخت بیمارستانی به مجموعه تخت‌های بیمارستانی مصوب شد که راه‌اندازی هر تخت هزینه‌ای معادل بیش از ۲۰۰ میلیون تومان نیاز دارد و با افزودن این تخت‌ها به مجموع تخت‌های موجود (۲ هزار و ۶۰۰ تخت)۳۰ درصد توان و استاندارد پزشکی استان اضافه خواهد شد.
وی همچنین گفت: اجرای کنارگذر غربی همدان که بخشی در شهرستان بهار قرار دارد، ۹۰ میلیارد تومان اعتبار دارد که ۲۵ درصد پیشرفت فیزکی دارد و این پروژه ۳ استان غربی کشور را به هم نزدیک می کند.
سامری افزود: بیمارستان ۸۲ تختخوابی آیت‌ا... بهاری از پروژه‌های مهمی است که در سال ۱۳۹۰ آغاز شده و هم‌اکنون ۹۱ درصد پیشرفت فیزیکی دارد که تا پایان امسال یا سال مالی امسال به بهره‌برداری خواهد رسید.
به گفته وی، اقدامات زیرساختی از جمله احداث پست برق بیمارستان، مسائل مرتبط با آب و فاضلاب، خرید تجهیزات و وسایل و محوطه‌سازی هرچه سریع‌تر انجام شود تا این پروژه زودتر به بهره‌برداری رسیده و مردم شهرستان بهار از نعمات آن بهره‌مند شوند.
مشاور استاندار همدان و مسئول پیگیری مصوبات سفر ریاست‌جمهوری در استانداری همدان اعلام کرد: پروژه میدان بار استان در۵۴ هکتار ساماندهی شده که فاز نخست در ۲ سال آینده به بهره‌برداری خواهد رسید

اگر نظارت‌ها سلیقه‌ای باشد چاپ اول مجاز، چاپ دوم غیرمجاز و چاپ سوم مستحب می‌شود و نظرات جناحی و گروهی در تولید کتاب تأثیرگذار خواهد بود. ما باید از این قبیل کارها جلوگیری کنیم

بازدید از پروژه میدان‌بار استان

در ادامه بازدید مشاور استاندار همدان و مسئول پیگیری مصوبات سفر ریاست‌جمهوری در استانداری همدان، فرماندار بهار و جمعی از مسئولان از پروژه میدان‌بار استان همدان انجام شد.
مسئول پیگیری مصوبات سفر ریاست‌جمهوری در استانداری همدان در حاشیه این بازدید گفت: زمین پروژه میدان‌بار استان همدان -که بخشی در شهرستان بهار و بخشی در بخش مرکزی همدان واقع است- به صورت مشارکتی در سفر ریاست‌جمهوری کلنگ‌زنی شده و الگوی نمونه همکاری بخش خصوصی و دولتی است که بنیاد تعاون سپاه هم در این حیطه وارد شده است.
سامری اظهار کرد: این پروژه در ۵۴ هکتار ساماندهی شده است که تاکنون ۲۰ درصد پیشرفت دارد و فاز نخست در ۲ سال آینده به بهره‌برداری خواهد رسید و میدان‌بار فعلی شهرستان همدان به این محل منتقل شده و بخش عظیمی از ترافیک فعلی در میدان‌بار همدان کاسته خواهد شد که به نفع همه است.
وی بیان کرد: پروژه جدیدالاحداث در کنار کنارگذر غربی همدان، راه‌آهن تهران-همدان- سنندج واقع شده و به عنوان بارانداز غرب کشور و صادرات غرب کشور راه‌اندازی می‌شود.

کاهش تولید لبنیات در نهاوند

شهرستان نهاوند که زمانی رکن اصلی تولید محصولات لبنی و در مقیاس استانی دارای وضعیت بسیار خوبی بود، در حال حاضر جایگاه خود را از دست داده و عقب مانده است.
نماینده نهاوند در مجلس شورای اسلامی در نشست بررسی مسائل و مشکلات بخش دام و طیور این شهرستان، گفت: زمانی این شهرستان، دومین تولیدکننده تخم‌مرغ استان بود، اما در حال حاضر از جایگاه خود عقب مانده و بخشی از آن به واسطه وجود تحریم‌ها بوده و بخشی به دلیل مشکلات مربوط به بخش دام و طیور است.
به گزارش ایرنا، حسن بهرام‌نیا افزود: در شرایطی که سیاست اصلی کور بر اقتصاد مقاومتی بنا نهاده شده باید از توانمندی‌های خودمان استفاده و با رفع موانع ظرفیت‌های موجود را فعال کنیم.
به گفته وی، یکی از خلأهای مفقوده در زنجیره دام و طیور مشکلات اعتباری بوده که لازم است این خلأها با تأمین اعتبار لازم پر شود. بهرام‌نیا گفت: در حال حاضر این شهرستان ۲۰ درصد گوشت قرمز استان را تولید می‌کند؛ اما ارزش افزوده آن به دلیل نبود کارخانه‌های فراوری و بسته‌بندی به شهرستان برنمی‌گردد. وی به مصوبه مجلس برای رفع یکی از مشکلات فعالان بخش کشاورزی اشاره کرد و افزود: ما در مجلس مصوبه‌ای را به تصویب رساندیم که بر اساس آن جریمه وام‌هایی که زیر یک میلیارد ریال است، بخشیده شود تا در صورت تصویب نهایی می‌تواند بخش عمده‌ای از مشکلات کشاورزان و دامداران را برطرف کند. بهرام‌نیا اظهار کرد: یکی از مشکلات شهرستان نهاوند وجود راه‌های ارتباطی نامناسب است؛ به‌گونه‌ای که در ۹ ماه گذشته ۴۱ نفر در آن کشته شده و ۴۰۰ نفر هم مصدوم و قطع نخاعی شده اند.
عضو کمیسیون انرژی مجلس شورای اسلامی افزود: برای رفع این مشکل با پیگیری‌هایی که با همکاری مسئولان استانی به عمل آمد مجوز لازم تبصره ماده ۱۹ و تخصیص اعتبار مورد نیاز برای رفع موانع زیرساختی محورهای ارتباطی از سوی وزیر راه‌وشهرسازی گرفته شد.
وی گفت: با توجه به شرایط اقلیمی مناسب نهاوند انتظار داریم که مجوزهای لازم برای ایجاد گاوداری‌ها و مرغداری‌های با ظرفیت بالا و همچنین مجوز خط دوم کشتارگاه به شهرستان داده شود. فرماندار نهاوند هم گفت: شهرستان نهاوند قطب اصلی توسعه دامپروری استان است که در زمینه تولید محصولات دامی رتبه اول استان را داراست.
کریم حمیدوند افزود: به دلیل خشکسالی‌های مداوم سالیان اخیر خسارت زیادی به دامداران وارد و توان مالی آنها ضعیف شد؛ به‌گونه‌ای که آنها قدرت پرداخت وام‌های معوقه و حتی قدرت خرید علوفه برای دام‌های خود را نداشتند.
رئیس سازمان جهادکشاورزی استان همدان هم در ادامه گفت: استان همدان ۱/۲ درصد مساحت کشور را داراست و با داشتن ۳/۵ درصد دام‌های کشور نزدیک به ۴ درصد محصولات لبنی را تولید می‌کند.
منصور رضوانی‌جلال به سهم شهرستان نهاوند در تولیدات دامی طیور اشاره کرد و افزود: ۲۰ درصد گوشت قرمز و ۲۰ درصد صنایع تبدیلی محصولات لبنی استان مربوط به نهاوند است و این شهرستان نقش بسزایی درکشاورزی استان دارد. وی همچنین گفت: در سایر شاخص‌های دیگر مانند دانه‌های گیاهی و دانه‌های روغنی تولید مرغ گوشتی نهاوند رتبه نخست استان را دارد.
همایش بررسی مسائل و مشکلات بخش دام و طیور با حضور کشاورزان و فعالان این حوزه برگزار شد و در این جلسه نمایندگان تعاونی‌های گاوداران، زنبورداران، مرغداران، شیر و لبنیات و رئیس هیأت مدیره مرغداران تخمگذار مسائل و مشکلات این بخش را بیان کردند.

فرسایش سالانه ۱۰ تن خاک در همدان

متوسط میزان فرسایش خاک در همدان سالانه به ۱۰ تن در هکتار می‌رسد.
مدیرکل منابع طبیعی و آبخیزداری همدان در گفت‌وگو با ایرنا گفت: مهمترین علل فرسایش خاک تغییرات اقلیمی و جایگزین شدن بارش باران به جای برف، خشکسالی و کاهش پوشش گیاهی ناشی از دست‌اندازی مردم به طبیعت است.
محمدرضا همتی درباره جایگزین شدن باران به جای برف اظهار کرد: برف به آهستگی بر روی زمین نشسته و با گذر زمان ذوب می‌شود؛ اما بارش باران در صورت فقدان پوشش گیاهی سیلاب، رسوب و فرسایش ایجاد می‌کند.
وی همچنین گفت: فرسایش خاک به عواملی نظیر نوع زمین، جنس خاک، شیب زمین و میزان بارش بستگی دارد.
مدیرکل منابع طبیعی و آبخیزداری همدان با تأکید بر اینکه میزان فرسایش خاک در کشور بین ۸ تا ۳۰ تن در هکتار است، اظهار کرد: با توجه به خشکسالی‌ها و فشار بر روی مراتع هر ساله شاهد کاهش پوشش گیاهی در اراضی ملی هستیم.
همتی تأکید کرد: کاهش پوشش گیاهی و خالی شدن زمین از بوته‌ها زمینه بروز سیلاب و فرسایش خاک را شتاب می‌بخشد. وی توضیح داد: گیاهان همانند سد در برابر باران عمل کرده و با کاستن سرعت باران از ضربه زدن قطرات آن به سطح خاک و جریان یافتن شدید و بروز سیلاب جلوگیری می‌کنند.
مدیرکل منابع طبیعی و آبخیزداری همدان اظهار کرد: گیاه به مثابه چتری بر روی زمین قرار دارد؛ به‌گونه‌ای که آب باران با برخورد به آن، آرام آرام بر دامن خاک می‌ریزند و این، موجب نفوذ آن در خاک می‌شود. وی تأکید کرد: فقر پوشش گیاهی موجب می‌شود باران به صورت رگباری و سیل‌آسا به زمین برخورد و خاک دانه‌ها را متلاشی و آماده فرسایش کند.
همتی افزود: هر ساله باید ۲۰۰ هزار هکتار آبخیزداری توسعه پوشش گیاهی صورت گیرد، اما با توجه به کمبود منابع مالی این آمار هم‌اینک کمتر از ۱۰ هزار هکتار است.

کوتاه از شهرستان

افتتاح پاسگاه انتظامی کوهین در کبودراهنگ

پاسگاه انتظامی کوهین در مسیر گردشگری غار علیصدر به عنوان نقطه بسیار استراتژیک با زیر پوشش قرار دادن ۱۹ روستا با ۲۷ هزار جمعیت افتتاح شد.
فرمانده انتظامی استان همدان در جمع خبرنگاران با اشاره به اینکه ساختمان پلیس امنیت عمومی در هزار مترمربع در هفته آینده افتتاح خواهد شد، گفت: پاسگاه انتظامی کوهین هم در ۱۵ هزار متر با هزینه ۵ میلیارد ریال افتتاح شد.
به گزارش تسنیم، حاجی‌محمد مهدیان‌نسب عنوان کرد: دلیل راه‌اندازی این پاسگاه این بود که در نقطه بسیار استراتژیک قرار گرفته است و خلأ انتظامی در این مسیر وجود داشت؛ چراکه کلانتری ۱۱ کبودراهنگ ۳۷ روستا را با شهر کبودراهنگ پوشش می‌داد و قادر به پوشش این منطقه نبود.
وی با بیان اینکه پاسگاه انتظامی کوهین در مسیر گردشگرانی است که از غار علیصدر بازدید می‌کنند، گفت: پاسگاه انتظامی کوهین به دلیل رصد این موقعیت و کاهش فاصله مردم باپلیس راه‌اندازی شده است.
مهدیان‌نسب همچنین به افتتاح ۳ پروژه در استان با حضور رئیس پلیس پیشگیری ناجا اشاره کرد و افزود: حسینیه حضرت زهرا(س) در مساحت بیش از ۹۰۰ مترمربع و با تأمین اعتبار از منابع استانی افتتاح شد.
وی اظهار کرد: این پروژه با اعتبار بیش از ۹ میلیارد ریال و با صرفه‌جویی‌های اقتصادی بسیار انجام شده است.

آغاز واگذاری شهرک گلخانه‌ای اسدآباد به فارغ‌التحصیلان کشاورزی

با توجه به آماده بودن ۱۴ واحد از شهرک گلخانه‌ای اسدآباد، واگذاری این واحدها به فارغ‌التحصیلان رشته‌های کشاورزی آغاز شده است.
رئیس جهادکشاورزی شهرستان اسدآباد در گفت‌وگوی با ایرنا گفت: این شهرک در مساحت ۲۱ هکتار با هدف ایجاد اشتغال برای فارغ‌التحصیلان بیکار بخش کشاورزی احداث شده است.
سقراط بیرنگ افزود: دانش‌آموختگان و علاقمندان بخش کشاورزی که توانایی و تخصص لازم را دارند، می‌توانند با شرایط مناسبی که در این مجتمع فراهم شده، فعالیت اقتصادی مناسبی آغاز کنند.
وی بیان کرد: سود تسهیلات بانکی برای این دسته از تولیدکنندگان در مناطق محروم ۱۲/۵ درصد و در مناطق برخوردار ۱۴/۵ درصد است.
رئیس جهادکشاورزی اسدآباد گفت: در سال‌های گذشته ۱۶ واحد از این شهرک به متقاضیان واگذار شده و ۱۲۰ نفر به صورت مستقیم و غیرمستقیم در این واحدها مشغول کار هستند.

برنامه فجر لالجین، مردمی باشد

برنامه‌های دهه فجر شهر لالجین باید با محوریت مردم باشد.
شهردار لالجین به خبرنگار همدان‌پیام گفت: دهه فجر بهترین فرصت برای تبیین دستاوردهای انقلاب به جامعه و بخصوص نسل جوان است.
امیر پاکرقم با اشاره به برنامه‌های شهرداری لالجین در دهه فجرگفت: برنامه‌های امسال شهرداری لالجین در دو بخش فرهنگی و عمرانی برنامه‌ریزی شده است.
به گزارش روابط عمومی شهرداری لالجین، وی به مهمترین محورهای ویژه برنامه‌های دهه فجر امسال شهرداری اشاره کرد و افزود: تکمیل و اتمام پروژه‌های عمرانی، خدماتی در دست اجرا برای افتتاح در ایام دهه مبارک فجر، مشارکت در مراسم غبارروبی و تجلیل از آلاله‌های هشت سال دفاع مقدس، نصب بنرهای ویژه ایام دهه فجر و تجلیل از خانواده‌های معظم شهدا را از مهمترین برنامه‌های کمیته تزیین و آذین‌بندی دهه فجر شهرداری به شمار می‌روند که این برنامه‌ها از روز دوازدهم بهمن‌ماه در شهر اجرا خواهند شد.
پاکرقم ادامه داد: هماهنگی برای حضور مدیران و کارکنان شهرداری در راهپیمایی ۲۲ بهمن، چاپ و توزیع عملکرد شهرداری و شورای شهر، تزیین و فضاسازی میادین و معابر اصلی، چراغانی و آذین‌بندی شهر، تخفیف عوارض به شهروندان، نشست مردمی در مساجد، دیدار با امام‌جمعه و افتتاح پروژه‌های عمرانی را از دیگر مهمترین برنامه‌های این شهرداری خواهد بود.

تجهیز روستاهای بخش مرکزی اسدآباد به دوربین‌های مداربسته

در آینده نزدیک ورودی و خروجی روستاهای بخش مرکزی شهرستان اسدآباد به دوربین‌های مداربسته تجهیز می‌شوند.
بخشدار مرکزی اسدآباد در گفت‌وگو با ایسنا همچنین از اجرای طرح شبگرد در برخی روستاهای بخش خبر داد و گفت: در حال حاضر در تعدادی از روستاهای بخش مرکزی به منظور افزایش ضریب امنیت روستاها طرح شبگرد در حال اجراست که این مهم می‌تواند در کاهش درصد سرقت‌های روستایی مؤثر باشد.
هاشم صوفی با اشاره به گشت‌های شبانه نیروی انتظامی هم بیان کرد: همکاری مردم با نیروی انتظامی در کاهش آسیب‌های اجتماعی و بخصوص سرقت، از تأثیر بسزایی برخوردار خواهد بود.

الووو پیام

ایمیل ——— mardomi@hamedanpayam.com
پیامک ——— ۱۰۰۰۶۰۶۶
تلفن و پیام‌گیر ——— ۳۸۲۷۹۰۴۰ - ۰۸۱

مسئولان محترم، ما یک سری فارغ‌التحصیل جویای کاری هستیم که متأسفانه در شهرمان (بهار) به فکر ما نیستند. چند روز پیش در ۱۵ دی‌ماه امسال به ما اطلاع دادند که در بیمارستان آیت‌ا... بهاری برای کادر اداری ثبت‌نام به عمل می‌آید. ما که جویای کار بودیم به آنجا مراجعه کردیم که اصلاً منکر ثبت‌نام شد و گفتند ثبت‌نامی وجود ندارد.
آقایان مسئول تا چه زمانی تبعیض باید وجود داشته باشد؟ تا چه زمانی جوانان بومی شهرستان از بیکاری رنج ببرند و مسئولان محترم، فامیل و آشنایان خود را به پست و مقام برسانند؟ چه کسی پاسخگو ما خواهد بود؟

تماس تلفنی

خواهشمندم درباره تحویل داروی اشتباهی داروخانه‌ها رسیدگی شود. من یکماه قبل به داروخانه‌ای مراجعه کردم که در کنار همه داروهایم، متوجه قرص بیگانه‌ای جدا از نسخه دارویی‌ام شدم. آن دارو، داکسی سایکلین بود که گویا داروی خطرناکی هم هست؛ اما من باسواد بودم و تشخیص دادم! نفراتی که متوجه نخواهند بود چه خواهند کرد؟
لطفاً افراد باسواد و خوش‌حواس را در داروخانه‌ها جذب کنید؛ زیرا مراجعه‌کنندگان به این اماکن به اندازه کافی مشکل دارند که بیماری جدید هم به دردشان اضافه نشود...

شهروند

خبر

دهه فجر محور وفاق ملت ایران است

تویسرکان- خبرنگار همدان‌پیام: دهه فجر به عنوان مقطع پیروزی شکوهمند انقلاب اسلامی محور وفاق، وحدت و همدلی ملت ایران است.
فرماندار تویسرکان در نشست هماهنگی برگزاری آیین بزرگداشت دهه فجر و پیروزی انقلاب اسلامی گفت: ۲۲ بهمن و دهه فجر متعلق به همه کسانی است که به انقلاب، نظام جمهوری اسلامی، خون شهدا و رهبری پایبند هستند. حبیب مومیوند با بیان اینکه انقلاب اسلامی منحصر به یک سلیقه، گروه، جریان و حزب سیاسی خاص نیست، اظهار کرد: دهه فجر بزرگترین جشن نظام اسلامی است که باید محور وفاق ملی باشد. وی ادامه داد: پیروزی انقلاب سر آغاز حاکمیت ارزش‌های الهی در جامعه و نشان اسلامیت و جمهوریت نظام است.
مومیوند بیان کرد: همه مسئولان باید خود را مدیون انقلاب اسلامی و خون شهدا بدانند و زمینه را برای برگزاری خلاقانه، پرشور و باشکوه‌تر برنامه‌های دهه فجر آماده کنند.
فرماندار تویسرکان همچنین با اشاره به اهمیت تبیین عملکرد دستگاه‌های مختلف اجرایی با هدف ایجاد روحیه نشاط، امید و انگیزه در جامعه گفت: بنای دولت تدبیروامید، ارائه آمار و اطلاعات خلاف حقیقت نیست؛ اما خدماتی که صورت گرفته بدون بزرگ‌نمایی و کم‌گویی باید اطلاع‌رسانی شود.
وی تأکید کرد: مسئولان دستگاه‌های اجرایی هیچ طرح عمرانی که به طور صد درصدی آماده بهره‌برداری نشده، برای افتتاح در برنامه دهه فجر قرار ندهند. مومیوند از اجرای طرح‌های مختلف عمرانی در شهرستان تویسرکان با توجه به کمبود اعتبارات مالی ابراز خرسندی کرد و گفت: وحدت همدلی و همگرایی مهمترین عوامل شتاب بخشی به روند توسعه پایدار در شهرستان هستند.

بازدید مسئولان فامنین از در نمایشگاه توانمندی‌های روستاییان و عشایر کشور

معاون فرماندار و دهیاران شهرستان فامنین از غرفه استان در نمایشگاه توانمندی‌های روستاییان و عشایر کشور در تهران بازدید کردند.
معاون فرماندار فامنین در حاشیه این نمایشگاه گفت: برگزاری نمایشگاه توانمندی‌های عشایر و روستاییان فرصت مناسبی برای معرفی ظرفیت‌های گردشگری در شهرستان است.
احمدعلی حمیدی اظهار کرد: برگزاری این نمایشگاه ارزشمند موجب شده است تا روستاییان و عشایر سختکوش ایران اسلامی از همه نقاط کشور ضمن معرفی توانمندی‌های خود، بازاریابی در پایتخت را نیز تجربه کنند. وی، برگزاری برنامه‌های جانبی مناسب در حاشیه این نمایشگاه و توسعه گردشگری و شناخت ظرفیت‌های شهرستان را از جمله فرصت‌ها برشمرد.
معاون فرماندار فامنین در مورد ظرفیت تولید و اشتغال در روستاها اظهار کرد: در روستاها برای تولید و اشتغال باید سرمایه‌گذاری کرد؛ زیرا این نمایشگاه نشان می داد روستاها پتانسیل زیادی برای تولید و اشتغال دارند و باید از این برنامه‌ها حمایت کرد.
به گزارش روابط عمومی فرمانداری، حمیدی اظهار کرد: توزیع کتابچه راهنمایی گردشگری شهرستان و پاسخگویی به سؤالات بازدیدکنندگان از غرفه شهرستان فامنین در خصوص موقعیت شهرستان و آثار دیدنی باستانی و طبیعت‌گردی و بوم‌گردی و همچنین معرفی تولیدات شهرستان از جمله فرش، صنایع دستی، پرورش شترمرغ، تولید عسل، کیف و نقاشی سه‌بعدی و تولیدات روستایی شهرستان در این نمایشگاه مورد بازدید سایر استان‌ها قرار گرفت.
معاون فرماندار فامنین گفت: با توجه به حضور دهیاران در این نمایشگاه به طور قطع، آنان با آشنایی از دستاوردهای روستاهای کشور می‌توانند در ایجاد اشتغال و تولید تأثیرگذار باشند.

پیام تاریخ، تمدن و فرهنگ مادستان
The Message Of Madestan's History & Civilization & Culture
روزنامه همدان پیام
۴
دوشنبه ● ۲۰ دی‌ماه ۱۳۹۵ ● شماره ۲۸۲۲
ایران و جهان
siasat@hamedanpayam.com

خبر

صدور قرار منع تعقیب علی مطهری

وکیل‌مدافع علی مطهری گفت: پرونده موکلم که با اعلام جرم دادستانی تشکیل شده بود، پس از بررسی منجر به صدور قرار منع تعقیب شد.
مصطفی ترک‌همدانی در گفت‌وگو با ایسنا، گفت: با اعلام جرم دادستانی علیه علی مطهری مبنی بر توهین و نشر اکاذیب نسبت به محمود احمدی‌نژاد رئیس‌جمهور سابق پیرامون نطق مطهری در مجلس که گفته بود «... موضوع عفاف و حجاب اسلامی که در اثر تشویق و ترغیب‌های پیدا و پنهان آقای رئیس‌جمهور به بدحجابی و بی‌حجابی اکنون به وضع اسف‌باری رسیده است...» پرونده‌ای برای موکلم تشکیل شده بود.

مجلس

اصلی‌ترین بخش نظام ارتباطات

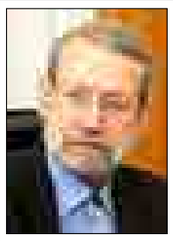

رئیس مجلس شورای اسلامی در پیامی به سیزدهمین کنفرانس بین‌المللی روابط عمومی کشور گفت: روابط عمومی‌ها از اصلی‌ترین بخش‌های سیستم و نظام ارتباطات هستند که در جهت تسهیل در امور سازمانی و ایجاد پیوند بین مردم و نهادهای رسمی و غیررسمی فعالیت می‌کنند.
به گزارش ایرنا، علی لاریجانی در پیامی به سیزدهمین کنفرانس بین‌المللی روابط عمومی‌های ایران، افزود: گسترش حوزه ارتباطات در جهان از شاخصه‌های قرن حاضر و عامل اساسی در توسعه کشورها است، به‌گونه‌ای که یکی از شاخصه‌ها در بررسی میزان توسعه‌یافتگی در بین جوامع مختلف جایگاه ارتباطات و بهره‌مندی شهروندان از این امکان در زندگی است.

خبر

پیشگیری از آسیب‌ها از درون خانواده

مشاور وزیر کشور در امور زنان و خانواده، نقش و تأثیرگذاری بانوان را در پیشگیری و کاهش آسیب‌های اجتماعی مهم دانست و گفت: پیشگیری از آسیب‌ها باید از درون خانواده‌ها آغاز شود.به گزارش ایرنا، فهیمه فرهمندپور، اظهار داشت: بخش عمده‌ای از آسیب‌های اجتماعی جامعه از درون خانواده آغاز می‌شود و تا مادامی که خانواده‌ها نسبت به آسیب‌های اجتماعی بالاخص اعتیاد احساس مسئولیت نکنند، هیچ گره‌ای از این معضل باز نمی‌شود.فرهمندپور اضافه کرد: در ایران ۶۰ درصد معتادان افراد متاهل هستند و این نشان می‌دهد که وظایف و کارکردهای خانواده از جمله تربیت فرزندان، به درستی مورد توجه قرار نگرفته است.

خبر

محمدرضا عارف:

اصلاح‌طلبان دنبال طرح گفت‌وگوی ملی هستند

محمدرضا عارف، نماینده مردم تهران در مجلس شورای اسلامی و رئیس مجمع نمایندگان تهران با انتقاد از رسانه‌ای شدن اختلاف نظرهای برخی مسئولان، گفت: اصلاح‌طلبان مجلس به دنبال طرح گفت‌وگوی ملی هستند.
به گزارش پایگاه اطلاع‌رسانی «امیدنامه» وی در آیین افتتاح دفتر نمایندگان تهران در شهر پردیس در شرق تهران گفت: وقتی می‌توان برخی مسائل و اختلاف نظرها را در داخل یک جلسه حل کرد، چرا باید آنها را رسانه‌ای کنیم؟
نماینده مردم تهران در مجلس شورای اسلامی با اشاره به افتتاح دفتر نمایندگان تهران در شهرهای پردیس، ری، شمیرانات و اسلامشهر گفت: ما به دنبال تعامل با مسئولان و بررسی مشکلات مردم برای پیگیری مشکلات و اقدام در جهت حل آنها هستیم.
رئیس فراکسیون امید با اشاره به گزارش معاون وزیر راه‌وشهرسازی گفت: طرح مسکن مهر علی‌رغم مشکلاتی که داشت از سوی دولت مورد توجه ویژه قرار گرفت و ما از وزارت راه‌وشهرسازی و سازمان برنامه و بودجه قدردانی می‌کنیم و امیدواریم این روند ادامه یابد.
عارف با اشاره به شعار اصلاح‌طلبان در انتخابات مجلس دهم گفت: ما طرح گفت‌وگوی ملی را در پارلمان دنبال می‌کنیم و در همین راستا کارگروهی برای تعامل با فراکسیون‌های دیگر تشکیل شده است.
نماینده مردم تهران در مجلس شورای اسلامی افزود: در خیلی مسائل مثل حقوق شهروندی اختلاف نظر وجود دارد، اما در بحث اشتغال و رونق اقتصادی اختلاف نظری نیست و می‌توانیم در راستای منافع ملی با یکدیگر تعامل کنیم.
عارف خاطرنشان کرد: جهت‌گیری ما همین است که مبنا روی مشترکات باشد، انشاءا... اختلاف نظرها هم در حین این تعامل حل خواهد شد تا به نتایج مطلوب برسیم.
وی گفت: مبنای ما این است اختلاف نظرها رسانه‌ای نشود و بیشتر به دنبال اشتراکات باشیم.
رئیس مجمع نمایندگان استان تهران خاطرنشان کرد: راهبرد مجلس دهم و جریانی که با ائتلاف امید خلق شد و به تشکیل فراکسیون امید منجر شد، پیگیری شعار امید، آرامش و رونق اقتصادی است. بر همین اساس یک برنامه ۱۲۶ بندی را ارائه کردیم و امیدوارم به تدریج وعده‌های داده شده در برنامه ششم که در مجلس در حال تدوین است، تحقق یابد.
رئیس فراکسیون امید آرامش را شعار راهبردی گفتمان اصلاحات و ائتلاف امید عنوان کرد و گفت: آرامش مهمترین مسأله امروز کشور است. ما برای تعهد آرمان‌های کشور نیاز به آرامش داریم و این مهمترین راهبرد ما در مجلس است که انشاءا... تا آخر دوره آن را دنبال می‌کنیم. وی تصریح کرد: نمایندگان هم علی‌رغم اینکه در برخی مسائل نیاز به موضع‌گیری وجود دارد در چارچوب این شعار عمل می‌کنند و برخی مسائل را بدون استفاده از تریبون مجلس دنبال می‌کنیم؛ چراکه برای ما رسیدن به نتیجه مهم است و تلاش ما این است که مسائل را با حفظ آرامش دنبال کنیم.
عارف تأکید کرد: اگر حضور رسانه‌ای برخی نمایندگان کم‌رنگ است بدانید که این امر عامدانه است زیرا ما به دنبال تأثیرگذاری حل مشکلات و پیگیری مطالبات هستیم.

عضو کمیسیون آموزش مجلس:

تحقیق و تفحص از صندوق ذخیره فرهنگیان ادامه دارد

عضو کمیسیون آموزش و تحقیقات مجلس شورای اسلامی گفت: تحقیق و تفحص از صندوق ذخیره فرهنگیان ادامه دارد و به دلیل گستردگی کار، برای اعلام نتایج بررسی و تحقیقات از صندوق، ۴ تا ۵ ماه زمان نیاز است.
حجت‌الاسلام علیرضا سلیمی در گفت‌وگو با ایرنا اظهار داشت: حدود ۷۰ تا ۸۰ شرکت از جمله بانک سرمایه و برخی از کارخانجات زیر مجموعه این صندوق هستند که تحقیق و تفحص از آنها و رسیدن به جمع‌بندی نهایی کار بسیار گسترده و زمان‌بر است. وی یادآور شد: روند تحقیق و تفحص از صندوق ذخیره فرهنگیان متوقف نشده اما اینگونه نیست که در ۲۰ روز بتوان نتایج را اعلام کرد.
نماینده مردم محلات در مجلس شورای اسلامی ادامه داد: بنا نداریم دقت را فدای سرعت کنیم، چون مباحث مالی در رابطه با این صندوق مطرح است و باید در قضاوت، تمامی جوانب کار مورد بررسی قرار گیرد تا حقی از هیچکس تضییع نشود.
سلیمی خاطرنشان کرد: کمیسیون آموزش و تحقیقات مجلس شورای اسلامی نیز در جریان روال کار هیأت تحقیق و تفحص قرار دارد و تاکنون جلساتی نیز با این هیأت تشکیل شده است.

رهبر معظم انقلاب تاکید کرد

ناکامی دشمن با قوه قضاییه مقتدر و دولت شجاع و برنامه‌ریز

■ آمریکا به فکر تحمیل محدودیت‌های بعد از برجام است

رهبر معظم انقلاب اسلامی با بیان اینکه «من کاری به بگومگوهای اخیر رؤسای قوا ندارم؛ اینها به حول و قوه‌ی الهی تمام می‌شود»، اظهار کردند: دشمن به دنبال از بین بردن عوامل اقتدار ملی است و به دستگاه‌هایی که مظهر اقتدار کشورند، حمله می‌کند.
به گزارش پایگاه اطلاع‌رسانی دفتر حفظ و نشر آثار حضرت آیت‌ا...العظمی خامنه‌ای، رهبر معظم انقلاب اسلامی صبح یکشنبه در دیدار هزاران نفر از مردم قم که به مناسبت سالروز قیام ۱۹ دی‌ماه مردم آن شهر برگزار شد، این مطلب را بیان کردند.
ایشان ادامه دادند: من کاری به بگومگوهای اخیر رؤسای قوا ندارم؛ اینها به حول و قوه الهی تمام می‌شود، لکن وجود یک قوه‌ی قضاییه مستقل و شجاع را همه باید قدر بدانند.
رهبر معظم انقلاب تصریح کردند: آن چیزی که دشمن را در اهداف خود ناکام می‌کند این است که بتوانیم یک قوه قضاییه مقتدر و یک دولت شجاع و برنامه‌ریز داشته باشیم؛ اینها را باید تقویت کرد.

نقشه محافل انگلیسی برای تجزیه کشورهای منطقه

رهبر انقلاب اسلامی در بخش دیگری از سخنان خود به اوضاع منطقه اشاره کردند و گفتند: امروز محافل انگلیسی برای منطقه و ایران اسلامی نقشه می‌کشند؛ یکی از نقشه‌ها تجزیه کشورهای منطقه است.
آیت‌ا... خامنه‌ای افزودند: می‌گویند دوران یک عراق، یک سوریه، یک لیبی و یک یمن گذشته است. اسم ایران را نمی‌آورند چون از افکار عمومی ایران می‌ترسند.

دشمن به فکر تحمیل محدودیت‌های بعد از برجام است

رهبر معظم انقلاب درباره رفتار آمریکا در قبال جمهوری اسلامی ایران هم اظهار کردند: «دشمن» که می‌گوییم، شعار نیست.
حضرت آیت‌ا... خامنه‌ای افزودند: وزیر خارجه خوش‌اخلاق آمریکا در نامه وداعیه خود به دولت بعدی توصیه می‌کند هرچه می‌توانید به ایران سختگیری کنید و تحریم‌ها را نگه دارید، با سختگیری می‌توان از ایران امتیاز گرفت، همانطور که گرفت.
ایشان ادامه دادند: از حالا نشسته‌اند، دارند برای دوران بعد برجام فکر می‌کنند که چه ظاهر برمی‌دارند جوری برمی‌دارند که این مشکلات برداشته نشود.
رهبر معظم انقلاب اسلامی تصریح کردند: پادزهر ما این است که کاری کنیم تا اقتصاد، قوی، مقاوم و پایدار باشد، یعنی همان اقتصاد مقاومتی.

شرط از بین رفتن دشمنی ناامید شدن دشمن است

حضرت آیت‌ا... خامنه‌ای تأکید کردند: آن محدودیتی تحمیل کنند. به خیالشان برجام ۱۰-۱۲ سال طول می‌کشد.

اقتصاد مقاومتی پادزهر تحریم‌ها

رهبر معظم انقلاب اسلامی به موضوع اقتصاد مقاومتی هم اشاره کردند و گفتند: از عوامل اقتدار، پیشرفت اقتصادی و حل مشکل اقتصادی مردم است.
حضرت آیت‌ا... خامنه‌ای افزودند: هدف دشمن از تحریم‌ها این است که مردم را از نظام جدا کند و مردم دچار مشکلات و بیکاری و رکود باشند؛ ما همینطور حرف بزنیم، مردم هم دچار مشکلات باشند.
ایشان تأکید کردند: تحریم را هم که به کسانی که از وابستگی و عقب‌ماندگی ملت ایران منتفع می‌شدند، امروز دشمن خونی جمهوری اسلامی هستند.
ایشان با بیان این که ممکن است یک وقتی این دشمنی از بین برود اما شرطش این است که دشمن ناامید شود، افزودند: دشمن امروز مشخصاً آمریکا، انگلیس، زرسالاران بین‌المللی و صهیونیست‌ها و دنباله‌روهایشان است که ارزش اسم آوردن هم ندارند.

پرونده زنجانی بیشتر به وزارت نفت دولت قبل مربوط است تا بانک مرکزی

رئیس سابق بانک مرکزی گفت: در زمان مدیریت‌ام، بانک مرکزی کمترین ارتباط را با بابک زنجانی داشت و ارتباط زنجانی بیشتر با وزارت نفت بود.
محمود بهمنی در گفت‌وگو با ایلنا در مورد آخرین وضعیت پرونده بابک زنجانی گفت: این یک پرونده سیاسی است و بیشتر به وزارت نفت دولت قبل مربوط است تا بانک مرکزی. رئیس سابق بانک مرکزی ادامه داد: امروز عده‌ای با بیان برخی مسائل سعی دارند در حاشیه این پرونده برخی از مدیران و خدمات انجام شده را به حاشیه ببرند اما برغم این اتفاقات قوه قضاییه با قدرت در حال بررسی است و همانند قبل سعی در موشکافی در این پرونده دارد.
او ادامه داد: من به عنوان مطلع به دادگاه مراجعه کردم و نظر کارشناسی خودم را در اختیار قاضی پرونده قرار دادم. در حال حاضر نیز هر زمان قوه قضائیه بخواهد در ارائه کمک در جهت روشن شدن این پرونده، دریغ نخواهم کرد.
عضو کمیسیون اقتصادی مجلس در پاسخ به این پرسش که نقش رئیس کل بانک مرکزی وقت در فسادهای صورت گرفته چقدر پررنگ بوده؟، گفت: در آن زمان چه من و چه مجموعه تحت مدیریتی اینجانب کمترین ارتباط را با بابک زنجانی داشتیم و ارتباط زنجانی بیشتر با وزارت نفت بود.
او تصریح کرد: آخرین بار که من به عنوان مطلع به دادگاه رفتم مربوط به بیش از یک سال قبل بود و به تمامی سؤال‌های قاضی پاسخ دادم و از آن زمان تا به امروز هیچ اتفاق خاص دیگری صورت نگرفته است.
بهمنی، رئیس کل سابق بانک مرکزی در پایان تصریح کرد: به طور حتم اگر مشکلی درخصوص نحوه فعالیت من در زمان ریاست موجود داشت صلاحیت من برای مجلس تأیید نمی‌شد و امروز به عنوان نماینده مردم در بهارستان حضور نداشتم.

خبر

لیست امید، ائتلافی از پاره گفتمان‌های معتدل جامعه بود

سخنگوی فراکسیون امید با بیان اینکه لیست امید لیست اصلاح‌طلبی نبود، تصریح کرد: لیست امید ائتلافی از پاره گفتمان‌های معتدل جامعه بود که وقتی وارد مجلس می‌شوند می‌توانند کارکردی متفاوت با هم داشته باشند.
محمدعلی وکیلی در گفت‌وگو با ایسنا، در پاسخ به این سؤال که فراکسیون امید تا چه حد می‌تواند در متحد کردن برخی انشعابات به وجود آمده در میان اصلاح‌طلبان مؤثر باشد، اظهارکرد: وجود انشعاب بین احزاب اصلاح‌طلب را قبول ندارم، یک عده رفتار محمود صادقی را می‌پذیرند و یک عده رفتار محمدعلی وکیلی را، این موضوع در جامعه پلورال اصلاح‌طلبی وجود دارد اما اینکه معنی تضاد بدهد درست نیست بلکه یک طیف است. این نماینده اصلاح‌طلب مجلس ادامه داد: محمود صادقی همانقدر در جریان اصلاح‌طلبی تعریف می‌شود که محمدعلی وکیلی تعریف می‌شود، اما منش من با محمود صادقی متفاوت است؛ زیرا من معتقدم که لیست امید و فراکسیون امید تنها امید ترمیم شکاف دیگر ساخته‌ایست که بین جریان اصلاح‌طلبی و حاکمیت ایجاد کردند و از رهگذر این شکاف عده‌ای خود را بر گرده مملکت تحمیل می‌کنند، این شکاف باید پر شود و از هر اقدامی که باعث تعمیق این شکاف می‌شود باید پرهیز کرد.
وی افزود: از آن طرف هم ما نباید نسبت به مطالبات مردم واداده باشیم و سقف مطالبات مردم هم معلوم است، چیست.
نماینده مردم تهران در پاسخ به این سؤال که فراکسیون امید چه برنامه‌ای دارد تا کسانی که از نردبان لیست امید بالا می‌روند مانند انتخابات مجلس از این موضوع کناره‌گیری نکنند ضمن مخالفت با این طرز تفکر ابراز عقیده کرد: لیست امید یک ظرفیت ائتلافی بود.
سخنگوی فراکسیون امید ادامه داد: لیست امید لیست اصلاح‌طلبی نبود، بلکه یک لیست ائتلافی بود، ائتلافی از جریانات مختلفی که در بستر گفتمان اعتدال تعریف می‌شدند. گفتمان اعتدال ظرفیت فراخی داشت که می‌توانست اصلاح‌طلبان و اصولگرایان معتدل را نیز در خود جای بدهد که این اتفاق هم افتاد.

آگهی حصر وراثت

آقای عباس مهری دارای شماره شناسنامه ۱۳۴۰ به شرح دادخواست کلاسه ۱۱۲/۳۵۱/۹۵ح از این حوزه درخواست گواهی حصروراثت نموده و چنین توضیح داده که شادروان حسن مهری به شماره شناسنامه ۵۹۰ در تاریخ ۱۳۹۵/۹/۲۸ در اقامتگاه دائمی خود بدرود زندگی گفته ورثه حین‌الفوت آن متوفی/متوفیه منحصر است به: ۱- عباس مهری فرزند حسن به شماره شناسنامه ۱۳۴۰ متولد۱۳۵۳ صادره از فامنین پسر متوفی ۲-علی‌آقا مهری فرزند حسن به شماره شناسنامه ۱۳ متولد۱۳۴۵ صادره از فامنین پسر متوفی ۳-محمدآقا مهری فرزند حسن به شماره شناسنامه ۹۴۰ متولد۱۳۴۴ صادره از فامنین پسر متوفی ۴-رضا مهری فرزند حسن به شماره شناسنامه ۱۱۲۷ متولد۱۳۴۷ صادره از فامنین پسر متوفی ۵-حسین مهری فرزند حسن به شماره شناسنامه ۴ متولد۱۳۴۳ صادره از فامنین پسر متوفی ۶- خانم آقا مهری فرزند حسن به شماره شناسنامه ۱۱۲۸ متولد ۱۳۴۹ صادره از فامنین دختر متوفی ۷- خدیجه حاصلی فرزند محمدحسن به شماره شناسنامه ۱۶ متولد ۱۳۱۷ صادره از فامنین همسر متوفی اینک با انجام تشریفات مقدماتی درخواست مزبور را در یک نوبت آگهی می‌نماید تا هر کسی اعتراضی دارد و یا وصیتنامه از متوفی نزد او باشد از تاریخ نشر نخستین آگهی ظرف یک ماه تقدیم دارد والا گواهی صادر خواهد شد. (م‌الف ۲۱۲)

رئیس حوزه شماره ۱۱۲ شورای حل اختلاف فامنین

هیأت موضوع قانون تعیین تکلیف وضعیت ثبتی اراضی و ساختمان‌های فاقد سند رسمی

آگهی موضوع ماده ۳ قانون و ماده ۱۳ آیین‌نامه قانون تعیین تکلیف وضعیت ثبتی اراضی و ساختمان‌های فاقد سند رسمی
برابر رأی شماره ۱۳۹۵۶۰۳۲۶۰۰۱۰۰۱۷۰۴ هیأت اول/دوم موضوع قانون تعیین تکلیف وضعیت ثبتی اراضی و ساختمان‌های فاقد سند رسمی مستقر در واحد ثبتی حوزه ثبت ملک همدان-ناحیه ۱تصرفات مالکانه و بلامعارض متقاضی آقای احمد عباسی فرزند عبدا... به شماره شناسنامه ۱۹۰۵ در یک باب ساختمان به مساحت ۲۰۰ مترمربع پلاک فرعی از اصلی مفروز و مجزی شده از پلاکم ۷۹ و ۸۷ فرعی از ۹ اصلی واقع در همدان، انتهای صدف، ۱۸ متری هدایت، کوچه افق، پلاک ۲۲ (حومه بخش یک) خریداری مع‌الواسطه از مالک رسمی محرز گردیده است. لذا به منظور اطلاع عموم مراتب در دو نوبت به فاصله ۱۵ روز آگهی می‌شود، در صورتی که اشخاص نسبت به صدور سند مالکیت متقاضی اعتراضی داشته باشند می‌توانند از تاریخ انتشار اولین آگهی به مدت دو ماه اعتراض خود را به این اداره تسلیم و پس از اخذ رسید، ظرف مدت یک ماه از تاریخ تسلیم اعتراض، دادخواست خود را به مراجع قضایی تقدیم نمایند. بدیهی است در صورت انقضای مدت مذکور و عدم وصول اعتراض طبق مقررات سند مالکیت صادر خواهد شد.(م الف ۴۳۰۴)
تاریخ انتشار نوبت اول: ۱۳۹۵/۱۰/۵
تاریخ انتشار نوبت دوم: ۱۳۹۵/۱۰/۲۰

علی زیوری‌حبیبی– رئیس ثبت اسناد و املاک شهرستان بهار

پیام تاریخ، تمدن و فرهنگ مادستان
The Message Of Madestan's History & Civilization & Culture
روزنامه همدان پیام
۵
دوشنبه ● ۲۰ دی‌ماه ۱۳۹۵ ● شماره ۲۸۲۲
یادمان
ejtemaei@hamedanpayam.com

وفات حضرت معصومه(س) بانوی تقوا و مهربانی

حضـــرت معصومه(س) در روز اول ذیقعده ســـال ۱۷۳ هجری قمری در مدینه منوره واقع شـــده اســـت. دیری نپایید که در همان ســـنین کودکی مواجه با مصیبت شهادت پدر گرامی خود در حبس هارون در شهر بغداد شد. لذا از آن پس تحت مراقبت و تربیت برادر بزرگوارش حضرت علی‌بن موسی‌الرضا(ع) قرارگرفت.

در سال ۲۰۰ هجری قمری در پی اصرار و تهدید مأمون عباسی سفر تبعیدگونه حضرت رضا(ع) به مرو انجام شد و آن حضرت بدون این که کسی از بســـتگان و اهل بیت خود را همراه ببرند راهی خراسان شدند. یکسال بعد از هجرت برادر، حضرت معصومه(س) به شوق دیدار برادر و ادای رســـالت زینبی و پیام ولایت به همراه عده‌ای از برادران و برادرزادگان به طرف خراســـان حرکت کرد و در هر شهر و محلی مورد اســـتقبال مردم واقع می‌شـــد. اینجا بود که آن حضرت نیز همچون عمه بزرگوارشان حضرت زینب(س) پیام مظلومیت و غربت برادر گرامیشان را به مردم مؤمن و مسلمان می‌رساندند و مخالفت خود و اهل بیت(ع) را با حکومت حیله‌گر بنی‌عباس اظهار می‌کرد. بدین جهت تا کاروان حضرت به شـــهر ساوه رسید عده‌ای از مخالفان اهلبیت که از پشتیبانی مأموران حکومت برخوردار بودند، سر راه را گرفتند و با همراهان حضرت وارد جنگ شدند، در نتیجه تقریباً همه مردان کاروان به شهادت رسیدند، حتی بنابر نقلی حضرت(س) معصومه را نیز مسموم کردند. به هر حال، یا بر اثر اندوه و غم زیاد از این ماتم و یا بر اثر مسمومیت از زهر جفا، حضرت فاطمه معصومه(س) بیمار شدند و چون دیگر امکان ادامه راه به طرف خراسان نبود قصد شهر قم را نمود. پرسید: از این شهر «ساوه» تا «قم» چند فرسنگ است؟ آن چه بود جواب دادند، فرمود: مرا به شهر قم ببرید؛ زیرا از پدرم شنیدم که می‌فرمود: شهر قم مرکز شیعیان ما است. بزرگان شهر قم وقتی از این خبر مســـرت‌بخش مطلع شدند به استقبال آن حضرت شتافتند؛ و در حالی که «موسی‌بن خزرج» بزرگ خاندان «اشعری» زمام ناقه آن حضرت را به دوش می‌کشـــید و عـــده فراوانی از مردم پیاده و ســـواره گرداگرد کجاوه حضرت در حرکت بودند، حدوداً در روز ۲۳ ربیع‌الاول سال ۲۰۱ هجری قمری حضرت وارد شهر مقدس قم شدند. ســـپس در محلی که امروز «میدان میر» نامیده می‌شود شتر آن حضرت در جلو در منزل «موسی بن خزرج» زانو زد و افتخار میزبانی حضرت نصیب او شـــد. آن بزرگوار به مدت ۱۷ روز در این شهر زندگی کرد و در این مدت مشـــغول عبادت و راز و نیاز با پروردگار متعال بود. محل عبادت آن حضرت در مدرســـه ستیه به نام «بیت‌النور» هم اکنون محل زیارت ارادتمندان آن حضرت است. سرانجام در روز دهم ربیع‌الثانی و «بنا بر قولی دوازدهم ربع الثانی» سال ۲۰۱ هجری پیش از آن که دیدگان مبارکش به دیدار برادر روشن شود، در دیار غربت و با اندوه فراوان دیده از جهان فروبست و شیعیان را در ماتم خود به سوگ نشاند. مردم قم با تجلیل فراوان پیکر پاکش را به ســـوی محل فعلی که در آن روز بیرون شهر و به نام «باغ بابلان» معروف بود تشییع نمودند. همین که قبر مهیا شد در اینکه چه کسی بدن مطهر آن حضرت را داخل قبر قرار دهد دچار مشکل شدند، که ناگاه دو تن سواره که نقاب به صورت داشتند از جانب قبله پیدا شدند و به سرعت نزدیک آمدند و پس از خواندن نماز یکی از آن دو وارد قبر شد و دیگری جسد پاک و مطهر آن حضرت را برداشت و به دست او داد تا در دل خاک نهان سازد.

یادداشت

خداحافظ، آموزگار صبر و سیاست...

» مهرداد خدیر

او مفسر قرآن هم بود و زندگی او تفسیری از سوره «والعصر» که آدمیان را در زیان توصیف می کند مگر کســـانی که باور دارند و به کار شایسته می پردازند و به صبر و حق توصیه می کنند...

به نیمه های مطلبی که درباره امیر کبیر و به بهانه ۲۰ دی – سالروز قتل صدر اعظم اصلاح طلب عهد قاجار– می نوشـــتم رسیده بودم که خبر بســـتری شدن و سپس درگذشت نام آشنای ســـه نسل از مردم ایران در عرصه سیاست– آیت الله اکبر هاشـــمی رفسنجانی– نخست در فضای مجازی و بعد و به صورت رسمی منتشر شد.

تقارن دیگر این بود که یار دیرین رهبری فقید و کنونی جمهوری اسلامی بی هیچ آمادگی ذهنی قبلی در افکار عمومی در همان بیمارستانی چشم از جهان فرو بست که ۳۷ سال و ۷ ماه قبل پس از ترور نافرجام در خرداد ۱۳۵۸ به آن منتقل شده بود.

آن روز خبر که به امام خمینی رســـید نذر کرد هاشمی بماند. پیام رهبر فقید انقلاب با جمله ای شروع شد که در تمام سال های پر فراز و نشیب پس از آن مهم ترین پشـــتوانه او و پاســـخ به مدعیان بود: «هاشمی زنده است تا نهضت زنده است».

امام او را به ســـید حسن مدرس تشـــبیه کرد و اهمیت این تشبیه را تنها هنگامی درمی یابیم که بدانیم هیچ شخصیت سیاسی و تاریخی نزد ایشان به اهمیت و اعتبار مدرس نبوده است.

همین دو جمعه قبل تر بود که دوســـتی خبر داد یادگار امام به مناسبت چهلمین روز درگذشـــت آیت الله موسوی اردبیلی مجلس ترحیمی در حسینیه جماران برپا کرده و تاکید کرد آقای هاشمی هم می آیند.

انگیزه حضور مضاعف شد و چه می دانستیم این آخرین دیدار با مردی است که دوست و دشمن به سیاست ورزی و ذکاوت او اذعان داشت؟

هاشمی رفســـنجانی به احترام یار فقید حاضر شد و با این که قرار نبود ســـخن رانی کند پـــس از آن که مجید انصاری معـــاون حقوقی رییس جمهوری از او خواست دقایقی سخن بگوید پذیرفت.

انصاری با این جمله احساســـی و عاطفی آیت الله را مجاب کرد : « دل مردم برای شـــنیدن صدای تان تنگ شده است». چرا که از تیر ۱۳۸۸ به بعد دیگر خطبه نمازجمعه نخواند و هر چند با روی کار آمدن حســـن روحانی فضا برای او قدری مناســـب تر شد اما صدای او از صدا و سیما کمتر پخش شد و شاید دیگر پخش نشد.

هاشمی رفسنجانی، مجتهد و فقیه بود و نه در سال های آخر که ۳۷ سال قبل که مورد سوء قصد قرار گرفت نیز از او با عنوان « آیت الله» یاد شد. اما از روی تخت بیمارســـتان گفت: «مـــرا آیت الله خطاب نکنید» و این جمله را هر دو روزنامه عصر در خرداد ۵۸ تیتر کردند.

با این حال سرشـــت و سرنوشت هاشمی با سیاســـت عجین بود و نام او در وهله نخســـت « سیاست مدار» و « سیاســـت مداری» را در ذهن تداعی می کرد.

او مرد مذاکره و رایزنی بود و هر چند متهم می شـــد به گفت و گو در اندرونی قدرت بیشـــتر باور دارد اما سال ها مبارزه و گاه همراه با تحمل شـــکنجه جسمی را در رژیم گذشته پشـــت سر گذاشته بود و خاطرات محمد علی عمویی یکی از قدیمی ترین زندانیان سیاسی در عصر پهلوی دوم در کتاب « درد زمانه» گواه این مدعاست.

گواهی او هنگامی قابل اعتناتر می شود که بدانیم این چهره مانند هاشمی رفســـنجانی نه در زمره مبارزان مذهبی که از چپ های سرشناس بود و در عصر جمهوری اســـلامی و در دوران اقتدار هاشمی رفسنجانی نیز به زندان افتاد.

محمد علی عمویی از «طلبه شـــجاع»ی می گوید که با سخنان خود در فضای زندان تأثیر می گذاشته و البته تعبیر « طلبه» را به این خاطر به کار می برد که ظاهر هاشمی از سن او کمتر نشان می داد و گرنه در آن زمان نیز روحانی کامل و یک فعال سیاسی بوده است.

هاشـــمی رفسنجانی شیفته امیر کبیر بود و همین ویژگی او را از بسیاری از هم لباسان و حتی انقلابیون متمایز و متفاوت می کرد. چرا که معمولا نیروهای انقلاب بیشتر در پی برانداختن و تخریب ساختار موجود هستند و چون مشخص نیست مبارزه آنان کی به فرجام می رسد معمولا برنامه روشـــنی برای فـــردای پیروزی ندارند اما او امیر کبیـــر را الگو قرار داد. صدراعظمی که به ساختن می اندیشید.

افق هاشـــمی رفسنجانی چنان بلندنگر بود که نه تنها از امیر کبیر تجلیل می کرد که در کتاب خود حتی نادرشاه افشار را می ستاید که به فکر راه اندازی نیروی دریایی برای ایران افتاده بود. کافی اســـت به یاد آوریم که این کتاب (امیر کبیر یا قهرمان مبارزه مبارزه با استعمار) را در سال ۱۳۴۵ نوشت. درست ۵۰ سال قبل و در تمام ۵۰ سال پس از آن هرگز دغدغه خود را فرو نگذاشت.

پیش از هاشمی و با دقت کلاسیک بیشتر فریدون آدمیت و حسین مکی هم درباره امیر کبیر نوشـــته بودند اما او گویا تحت تأثیر کتاب « میراث خوار استعمار» به این اندیشه می افتد.

هاشـــمی بیش از نظر به عمل بها می داد و از این رو سیاســـت مداری پراگماتیســـت توصیف می شد. در روزگاری که سکه رایج آرمان گرایی بود هاشـــمی به واقعیت ها توجه داشت و با همین واقع نگری کشور و انقلاب و مردم را از مخاطرات بسیار نجات داد.

سیاســـت، فن ممکنات و علم اولویت هاست و از یک سیاست مدار در طراز مردان جهانی سیاست نمی توان انتظار داشت که مانند روشن فکران و قدیسان و عارفان زندگی کند اما هاشمی دغدغه مردم را فراموش نکرد و به معنی اخص کلمه دل مشـــغول توسعه بود و اگر هم زمانی توسعه اقتصادی را بر توسعه سیاسی مقدم می دانست در دهه آخر عمر با عمق جان به اهمیت توســـعه سیاسی پی برد و از پرداخت هزینه های فراوان برای آن ابا نداشت.

هر قضاوتی که درباره کارنامه هاشـــمی رفسنجانی داشته باشیم در این نکته تردید نیســـت که او در زمره رجال برجسته تاریخ معاصر و مردان بزرگ به شمار است.

زیرا مردان بزرگ ســـه ویژگی دارند: نخست این که نهادی تأسیس می کنند، دوم این که آثاری بر جای می گذارند و سوم راهی می گشایند که دیگران ادامه می دهند.

با این که هر یک از این ســـه برای متصف شدن به صفت بزرگی کفایت می کند اما هاشمی رفســـنجانی از هر سه ویژگی برخوردار بود و کافی است به نهادهایی که تأسیس کرد و آثاری که از او مانده خاصه خاطراتی که تاریخ ایران را روایت می کند و نیز راهی که گشـــود تا با واقع نگری و توسعه گرایی و تعامل از بحران ها عبور کنیم. راهی که رییس جمهور روحانی با اتکا به او ادامه آن را برعهده گرفت و اکنون از این پشـــتوانه برای همیشه محروم شده است.

هاشمی؛ نیم قرن مجاهدت

تصویری از مرحوم آیت الله هاشمی رفسنجانی در همدان - ۱۳۷۵

اکبر هاشمی بهرمانی متولد ۳ شهریور ۱۳۱۳ در رفسنجان – مشهور به علی اکبر هاشمی رفسنجانی روحانی سیاستمدار ایرانی، مفسر قرآن و رئیس مجمع تشـــخیص مصلحت نظام، نماینده مردم تهران در مجلس خبرگان رهبـــری و رئیس هیئت مؤســـس و هیئت امنای دانشگاه آزاد اسلامی بود. وی نخستین رئیس مجلس شـــورای اسلامی و چهارمین رئیس جمهور ایـــران در دو دوره پیاپی بین ســـال‌های ۱۳۶۸ تا ۱۳۷۶ بـــود و به عنوان یکی از پرنفوذترین شـــخصیت‌های سیاسی جمهوری اسلامی شـــناخته می‌شود. او در همه ادوارمجلس خبـــرگان رهبری نماینده بوده و از ۱۳۸۶ تا ۱۳۹۰، دومین رئیس این مجلس بود.

دوران مبـــارزه پیش از انقلاب

اکبر هاشـــمی رفسنجانی یکی از چهره‌های تأثیـــر گـــذار در روند انقلاب اســـلامی و همچنین دوران پس از آن اســـت آشنایی و دوســـتی او با امام خمینی(ره) از اواخر دهه ســـی شمسی آغاز شد؛ ولی فعالیت سیاسی خود را از سال ۱۳۴۰ آغاز کرد.

هاشمی رفسنجانی پیش از انقلاب، یکی از مخالفان انقلاب ســـفید شاه شناخته می‌شد. با تبعید حضـــرت امام وی در ایران ماند و مخالفت‌هایش با این برنامه‌ها افزایش یافت. این مخالفت‌ها ســـرانجام به دســـتگیری و زندانی شدن او منجر شد.

از سال ۱۳۳۷ تا ســـال ۱۳۵۷ در مجموع ۴ ســـال و ۵ ماه به جرم فعالیت مخفیانه علیه حکومت پهلوی در۷ مرحله به زندان افتاد. امام در دوران تبعید، مدیریت مالی مبارزات انقـــلاب و نیـــز ارتباط با ســـایر گروه‌های انقلابی را بر عهده وی گذاشته بود.

از پیـــروزی انقـــلاب تا رحلت امام

پس از پیروزی انقلاب او یکی از اعضای شـــورای انقلاب اسلامی شد. او از بدو تشکیل این شورا، یکی از قدرتمندترین چهره‌های آن بـــود. همچنین او مدتی معاونت و ســـپس سرپرســـتی وزارت کشور را بر عهده گرفت.

او یکی از ۲۸ عضو اولیه و مؤســـس جامعه روحانیت مبارز وهمچنین یکی از اعضای مؤســـس حزب جمهوری اسلامی در ســـال اول پس از انقلاب بود.

بـــا وقـــوع بحـــران گروگان‌گیری در سفارت آمریکا به‌وســـیله دانشجویان پیرو خط امام در سال ۱۳۵۸، هاشمی رفســـنجانی از آن به‌عنـــوان «یکـــی از بزرگتریـــن اقدامـــات ســـازنده در تاریخ کشـــور» یادکرد. نخستین قانون انتخابات پس از انقلاب با مشـــارکت او تدویـــن شـــد، پـــس از برگزاری نخســـتین انتخابات مجلس به مجلس راه یافـــت و با آغاز کار مجلس در ۷ خرداد ۱۳۵۹ نخســـتین رئیس مجلس شورای اسلامی ایران شد در بهار سال ۱۳۶۰ در ماجرای برکناری ابوالحسن بنی‌صـــدر از فرماندهـــی کل قوا و ســـپس تصویب طرح عدم کفایت سیاسی او نقشی تعیین کننده داشت.

هاشـــمی در دوره جنگ، علاوه بر ریاست مجلس، یکی از ائمه جمعه موقت تهران (تا سی سال بعد)، نماینده امام در شورای عالی دفاع و جانشین فرمانده کل قوا در ماه‌های پایانی دفاع مقدس بود.

دوره پس از اصلاحات

تنها سه ماه پس از آنکه در خرداد ۱۳۶۷ از سوی روح‌ا... خمینی به جانشینی فرماندهی کل قوا منصوب شـــد، ایـــران قطعنامه ۵۹۸ شورای امنیت را پذیرفت.

سازندگی

۲ دوره ریاست جمهوری علی‌اکبر هاشمی رفسنجانی به دوران سازندگی شهرت یافت دولت‌هـــای پنجم و ششـــم نظام جمهوری اسلامی ایران می‌باشـــد که آغاز فعالیت آن ۱۲ مرداد ۱۳۶۸ و پایـــان فعالیت ۱۲ مرداد ۱۳۷۶ می‌باشد.

اجـــرای اولین برنامه پنج ســـاله توســـعه اقتصـــادی بعد از انقـــلاب در این دولت انجـــام گرفت. سیاســـت بـــاز اقتصادی و وضـــع قوانیـــن ضد انحصـــار از جمله اقدامات مؤثر این دوران بود. از مهمترین دغدغه‌های پیش روی این دولت بازسازی کشور بعد از جنگ هشت ساله دشوار بود که ویرانه‌های زیادی را بر جای گذاشـــته بود و نیاز بود در اســـرع وقت بازســـازی شوند. هاشمی تصمیم گرفت سهم بودجه پروژه‌های عمرانی را به طور چشـــمگیری نسبت به ســـایر فعالیت‌های دولت بیشتر در نظر بگیرد.

آیت‌ا... هاشـــمی بـــار دیگـــر در انتخابات ریاست جمهوری سال ۱۳۸۴ شرکت کرد. با وجود آن‌کـــه او در مرحله اول انتخابات آرایـــی بیش از محمود احمدی‌نژادکســـب کرده‌بود، ولـــی در مرحله دوم نتوانســـت بیش از ۳۶ درصد از آرا را کســـب کند. در واقع، رای‌دهندگان ترجیح دادند از میان دو فردی که یکی را می‌شـــناختند و دیگری را نمی‌شـــناختند، ناشـــناخته را انتخاب کنند. پیـــروزی او در انتخابـــات مجلس خبرگان رهبری در سال ۱۳۸۶، فرصتی برای جبران شکست‌های جدی پیشین فراهم آورد.

هاشـــمی در تهران آرای بیشتری نسبت به سایر نامزدها کسب کرده‌بود و نماینده اول پایتخت محسوب می‌شد. اندکی بعد ریاست مجلس خبـــرگان را نیز به‌دست‌آورد.

تنـــش بین هاشـــمی و احمدی‌نـــژاد در جریان انتخابـــات ریاســـت جمهوری در سال ۱۳۸۸ به صـــورت علنی خود را نشـــان داد، در مناظره تلوزیونـــی احمدی نژاد اتهاماتی را بـــه خانواده هاشمی رفسنجانی وارد ساخت.

درآن دوران رهبرمعظم انقـــلاب در نماز جمعه گفتنـــد: مـــن از ســـال ۱۳۳۶ – یعنی ۵۲ ســـال قبـــل –ایشان(هاشـــمی رفســـنجانی) را از نزدیک می‌شناسم. آقای هاشـــمی از اصلی‌ترین افـــراد نهضت در دوران مبارزات بود؛ از مبارزین جدی و پیگیـــرِ قبل از انقـــلاب بـــود؛ بعد از پیروزی انقلاب از مؤثرترین شخصیت‌های جمهوری اســـلامی در کنار امام بود؛ بعد از رحلـــت امام هم در کنار رهبـــری تا امروز. این مرد بارها تا مرز شهادت پیش رفته. قبل از انقلاب امـــوال خودش را صرف انقلاب می‌کرد و بـــه مبارزین می‌داد... در طول این مدت هیچ موردی را سراغ نداریم که ایشان بـــرای خودش از انقلاب یـــک اندوخته‌ای درست کرده باشد.

انتخابات‌ریاست‌جمهوری ایران در سال ۱۳۹۲

ایت‌ا... رفسنجانی در تاریخ ۲۱ اردیبهشت ۱۳۹۲ و در واپســـین دقایـــق ثبـــت نام در انتخابات ریاست‌جمهوری نام‌نویسی کرد، اما صلاحیت وی احراز نشد.

اما شرایط در نهایت به گونه‌ای پیش رفت که هاشمی رفسنجانی، رئیس دولت اصلاحات، سید حســـن خمینی و علی اکبر ناطق نوری در بیانیه‌ای از حســـن روحانی، نزدیک‌ترین کاندیدای انتخابات به هاشمی و اصلاح طلبان حمایت کردند. حسن روحانی در جریان این انتخابات به عنوان یازدهمین رئیس جمهور ایران انتخاب شد.[۹۴]

انتخابـــات مجلـــس خبـــرگان رهبری در ســـال ۱۳۹۴

در ۳۰ آذر ۱۳۹۴، و همزمـــان بـــا حضور چشمگیر و گسترده اصلاح طلبان و اعتدال گرایـــان برای ثبـــت نـــام در پنجمین دوره انتخابـــات مجلس خبرگان رهبـــری، اکبر هاشمی رفسنجانی نیز با حضور در وزارت کشوربرای شرکت در این دور از انتخابات خبرگان ثبت نام نمود.

دارایی

خانواده هاشـــمی نام خانوادگی خود را از یکـــی اجداد خود به نام حاج هاشـــم که از ملاک‌های منطقه نوق بود، گرفته‌اندزمانی که علی‌اکبر هاشمی رفسنجانی زاده شد، پدرش باغدار و تاجر پسته نسبتاً پولداری بود.

تالیفات

هاشمی رفســـنجانی تعدادی کتاب با عنوان مجموعه خاطرات روزانه دارد.

عـــلاوه براین، متـــن کامـــل خطبه‌های نماز جمعه، مصاحبه‌ها، ســـخنرانی‌ها و نطق‌های پیش از دســـتورش در مجلس به صـــورت کتاب‌های جداگانه منتشـــر شده‌است.

از تالیفات هاشمی رفسنجانی کتابی است با عنوان «امیرکبیر: قهرمان مبارزه با استعمار» که بـــه زندگـــی و وقایـــع دوران امیرکبیر می‌پردازد و در ســـال ۱۳۴۶ منتشر شد و در آن از امیرکبیر تجلیل شده‌است.

دیگر اثر وی، تفســـیر راهنما اســـت که از تفاسیر موضوعی قرآن بوده و بخشی از آن از مجموعه فیش‌های تهیه شـــده در زندان دوره پهلوی فراهم آمده‌است.

هاشمی رفسنجانی در کنار اقوام در خانه پدری

هاشمی رفسنجانی پس از ترور سال ۶۰

یادداشت

آیت‌ا... هاشمی با آرامش خاطر رفت!

۱– هاشـــمی رفسنجانی از چهره هایی است که رد پای وی در انقلاب اسلامی از ابتدای آن تا زمان درگذشت مشخص و غیر قابل انکار است. هاشـــمی با امام (ره)آمد با امام (ره)رشد کرد با رهبری ماند و انقلابی رفـــت هر چند در این راه هم از نیروهای داخلی ترش رویی دید و هم از اپوزیسیون خارجی دشمنی ها دید.

۲– هاشـــمی همواره مرد مبارزه بود و هرگز از مبارزه دست نکشید او همواره در مبارزه با استکبار و استبداد بود.

هاشمی به آرمان فلســـطین به عنوان یک آرمان اصلی انقلاب همواره پایبند ماند همانگونه که بر دیگر آرمانها پایبند بود و اســـتوار و مقتدر از آنها دفاع کرد.

۳– زندگی هاشمی پس از پیروزی انقلاب اسلامی را می توان به طور کلی بر دو بخش دوران امام و دوران رهبری معظم انقلاب تقسیم کرد. وی در هر دو دوره یاور امام و رهبری شناخته می شود و در مسئولیت هایی که داشته با تمام توان در خدمت نظام و انقلاب بوده است.

۴– هاشمی از متعهدترین انقلابیون به آرمانهای انقلاب بخصوص آرمان محوری آن اســـتقلال، آزادی و جمهوری اسلامی بود او همواره بر این آرمانها ایستاد و برای پیاده شدن آنها تلاش جانانه و صادقانه کرد.

هاشـــمی در جنگ و دفاع مقدس نشـــان داد که اگر لازم باشـــد توان فرماندهی جنگ را به بهترین شـــکل با حمایت امام(ره) داراســـت و اگر هم لازم باشـــد همچون یک دیپلمات با دشمن برای دفاع و تثبیت استقلال کشور مکاتبه و مذاکره خواهد کرد.

۵– هاشـــمی همواره مدافع آزادی های مشروع و قانونی مردم بود و از ایـــن آزادی ها در حد اعلا دفاع می کرد و برای آزادی خود نیز حاضر شـــد از برخی سمتها چشم پوشـــی کند تا جمهوری اسلامی به همان شـــکلی که امام (ره) بنیان گذاشـــت، با رهبری و هدایت رهبر معظم انقلاب به پیش برود.

۶– هاشمی به میانه روی و اعتدال شهرت یافت وی هرگز با نیروهای افراطی سیاســـی کنار نیامد و آنها هم هرگـــز به او رحم نکردند و وی همواره مورد نقد افراطیون از همه جناح ها بود.

هاشـــمی برای گسترش اعتدال در جامعه تنها به تکرار آن اکتفا نکرد و همچون یک فعال سیاســـی نمادها و شخصیتهای آن را به مردم معرفی کـــرد و این اعتماد مردم به وی بود کـــه دولت اعتدالی تدبیر و امید به روی کار آمد.

۷– هاشـــمی بعد از ۸۸ درشتی های بســـیاری دید و شاید اگر روحیه انقلابی وی نبود این درشـــتی ها او را از پای در می آورد اما ایســـتاد تا جامعه سیاســـی را به سمت اعتدال برد تا جایی که گفت "خیالم دیگر راحت است و جامعه به آن سمت دیگر نخواهد رفت".

هاشمی پس از عمری انقلابی گری و مشی اعتدالی و حمایت و تبعیت از ولی فقیه زمان با آرامش و امید بسیار به آینده از این جهان چشم فرو بســـت.او می دانست که مشی اعتدالی وی به سادگی از فضای سیاسی ایران قابل حذف نیست و یاران او کار و روش وی را ادامه خواهند داد.

خبـــر

نماینده ولی فقیه در همدان:

کارهای بخش‌نامه‌ای در حوزه امر به معروف و نهی از منکر مؤثر نیست

نماینـــده ولی فقیه در اســـتان همـــدان با تأکید بـــر اینکه کارهای بخشـــنامه‌ای صـــرف در حوزه امر بـــه معروف و نهـــی از منکر مؤثر نیست،گفت: مسئولان در امر به معروف و نهی از منکر تماشاچی نباشند و بی‌تفاوت و محافظه‌کارانه برخورد نکنند.

به گزارش تسنیم، آیت‌ا... غیاث‌الدین طه‌محمدی در ستاد امر به معروف و نهی از منکر استان همدان با تأکید بر ترویج امر به معروف و نهی از منکر، اظهار داشت: دلیل عذاب قوم‌های گذشته بی‌تفاوتی آنها به رواج گناه و فساد در جامعه است.

وی با اشـــاره به ضرورت احســـاس تکلیف در مجریان امر به معروف و نهـــی از منکر در جامعـــه، افزود: برخی افراد در جامعه هســـتند که نمی‌توانند نسبت به ناهنجاری‌های موجود در جامعه بی‌تفاوت باشند؛ چراکه درد دین دارند.

نماینده ولی فقیه در استان ابراز کرد: برخی افراد در حوزه بخش‌نامه‌ای فعالیت می‌کنند اما افرادی که در برابر اجتماع احساس مسئولیت می‌کنند تا منکرات را در جامعه از بین نبرند آرام نمی‌گیرند.

وی با بیان اینکه اگر در کشـــور وزارتخانه امربه معروف و نهی از منکر داشتیم، افرادی را انتخاب می‌کردیم که درد دین داشتند، تصریح کردند: دلیـــل انتخاب اینگونـــه افراد برای این کار این اســـت که آنها در برابر منکرات بی‌تفاوت نیســـتند. فرمانده سپاه انصارالحسین(ع) نیز گفت: با احســـاس تکلیف مسئولان و افراد فعال در حوزه امر به معروف و نهی از منکر امیدواریم برنامه‌های ما مرحله به مرحله پیگیری شده و به نقطه مطلوب دســـت یابیم. غلامعلی ابوحمزه اظهار داشت: در حال حاضر هماهنگی خوبی بین مدیران در حوزه اقامه نماز، حجاب، امر به معروف و حقوق شهروندی ایجاد شده است.

انجام فعالیت‌های فرهنگی مسأله‌محور باید مورد تأکید باشد

در بحث آسیب‌های اجتماعی مشکلات جدی‌ای در کشور داریم که باید دانشگاهیان و دانشجویان به عنوان قشر فرهیخته جامعه به آن ورود پیدا کنند تا مشکلات حل شود. به گزارش فارس، معاون فرهنگی جهاد دانشگاهی با بیان اینکه جذب دانشجویان مستعد و علاقمند در ستاد اجرایی‌سازی بنیاد ملی نخبگان باید در دســـتور کار قرار گیرد، نقش سازمان دانشجویی را در کنترل فضای احساسی و هیجانی فعالیت‌های دانشجویی و نیز آسیب‌های جامعه بااهمیت ارزیابی کرد. ســـعید پورعلی با بیان اینکه عمل به فرموده رهبری رهگشای مشکلات جامعه است، اظهار کرد: رهبری بارها بر اهمیت حوزه فرهنگی تأکید کرده‌اند، از این رو مجموعه جهاد باید بتواند انتظارات ایشان را در حوزه فرهنگی جامه عمل بپوشاند.

پیام تاریخ، تمدن و فرهنگ مادستان
The Message Of Madestan's History & Civilization & Culture
روزنامه همدان پیام
۶
دوشنبه ● ۲۰ دی‌ماه ۱۳۹۵ ● شماره ۲۸۲۲
اقتصاد
eghtesad@hamedanpayam.com

۸ میلیون ثروتمندی که یارانه می‌گیرند

قانون هدفمندی یارانه‌ها تاکنون بیش از ۲۵۰ هزار میلیاردتومان برای دولت بارمالی داشته است

درحالی که گزارش‌ها از حذف ۷ میلیون یارانه‌بگیر در دهک‌های بالای درآمدی خبر می‌دهد، با این حال هنوز یک دهم جمعیت کشور که در دهک‌های بالای درآمدی قرار دارند، یارانه دریافت می‌کنند. آنطور که مسئولان وزارت تعاون کار و رفاه اجتماعی گزارش داده‌اند، تاکنون نزدیک به ۷ میلیون نفر از مجموع ۸۸ میلیون جمعیت یارانه‌بگیر کشور حذف شده‌اند. اگرچه در حال حاضر با احتساب افراد تازه متولد شده، رقم دقیقی از میزان یارانه‌بگیران اعلام نشده است. به گزارش خبرآنلاین، مجلس نهم در آخرین ماه‌های حضور، در جریان تصویب قانون بودجه سال ۹۵ دولت را مکلف به قطع یارانه ۲۴ میلیون نفر کرد، مصوبه‌ای که بسیاری اعتقاد داشتند بیش از آنکه اهداف اقتصادی دنبال کند، سیاسی است. با این حال دولت معتقد بود که طرح حذف دهک‌های بالای درآمدی باید به تدریج صورت بگیرد.در سال‌جاری این هدف دنبال شده اما هنوز آمار دقیقی از حذف یارانه‌بگیران دهک‌های بالای درآمدی مشخص نیست.

علی ربیعی وزیر تعاون، کار و رفاه اجتماعی اخیراً اعلام کرده که برای ۳ میلیون نفر پیامک حذف یارانه ارسال شده است.

زمانی که قانون هدفمندی یارانه‌ها در آذرماه سال ۱۳۸۹ به مرحله اجرا درآمد، قرار بود این قانون ظرف ۵ سال و همراه با بهبود وضعیت اقتصادی ایران به پایان برسد، اما بعد از گذشت ۶ سال نه تنها این اتفاق نیفتاده، بلکه بار مالی مضاعفی بر دوش دولت گذاشته که به نظر می‌رسد راهکاری برای حل آن در شرایط کنونی وجود ندارد.

کارشناسان معتقدند این طرح به جای آنکه دستاوردهای مثبتی برای اقتصاد داشته باشد، نتایجی منفی را بر ایران تحمیل کرده است. در واقع اجرای این طرح تبعات سنگین اقتصادی و اجتماعی برای کشور به همراه داشته است.

نگاه

استمرار ضعف یوان و سایر ارزهای آسیایی در سال ۲۰۱۷

یک نظرسنجی رویترز نشان داد ارزهای آسیایی در سال‌جاری میلادی تحت تأثیر افزایش سریع‌تر نرخ‌های بهره آمریکا و قوی‌تر شدن دلار روند کاهشی خود در سال ۲۰۱۶ را دنبال خواهند کرد.

به گزارش ایسنا، طبق این نظرسنجی، بیشترین کاهش در میان ارزها احتمالاً مربوط به یوان چین خواهد بود که با وجود تدابیر حمایتی پکن، حدود ۶/۶ درصد در سال ۲۰۱۶ اُفت کرد و یکی از اصلی‌ترین دلایل تلاطم بازارهای مالی بود.

این نتیجه‌گیری کلی، دیدگاه بسیاری از استراتژیست‌های ارزی بوده که افزایش یک درصدی یوان در نخستین روزهای معاملات سال را مدنظر گرفتند.

به گفته خون گاه، تحلیلگر گروه بانکی ANZ که یکی از صحیح‌ترین پیش‌بینی‌ها را در نظرسنجی‌های رویترز در سال ۲۰۱۶ داشته است، هرچه سال‌جاری در آمریکا روی دهد، خواه افزایش نرخ‌های بهره از سوی بانک مرکزی باشد یا سیاست‌های مالی ترامپ، ارزهای آسیایی را تحت تاثیر دلار قرار می‌دهد و انتظار می‌رود امسال هم سال دیگری از کاهش ارزش این ارزها باشد.

اما بعضی از اقتصادها مانند هند و اندونزی که در وضعیت قوی‌تری هستند در مقایسه با کره جنوبی و تایوان که تأثیر بیشتری از شرایط چین می‌پذیرند، در شرایط بهتری برای عبور از این ناملایمات قرار دارند.

نظرسنجی رویترز از ۶۰ استراتژیست ارزی که هفته گذشته انجام شد، نشان داد یوان تا پایان سال جاری بیش از ۴ درصد ضعیف‌تر شده و به ۷/۲۰ دلار می‌رسد. پیش‌بینی می‌شود ارز چین به ۷ دلار تا پایان مارس و ۷/۱۰ دلار تا پایان ژوئن اُفت کند.

نتیجه این نظرسنجی سالانه، ضعیف‌ترین نظرسنجی چند سال اخیر رویترز است و اگر به حقیقت بپیوندد، به منزله ضعیف‌ترین نرخ برای یوان در حدود یک دهه گذشته خواهد بود.

اگرچه انتظار می‌رود آمار اقتصادی آتی چین نشان دهد این کشور سال ۲۰۱۷ را در وضعیت محکمی آغاز کرده است، اما این حقیقت که آمار مذکور تحت تاثیر تدابیر گسترده دولتی حاصل شده، نگرانی‌هایی را نسبت به کندی احتمالی و ادامه فرار سرمایه برانگیخته است.

طبق یک نظرسنجی دیگر رویترز، ذخایر ارزی خارجی چین از ۳/۰۵۲ تریلیون دلار در نوامبر به ۳ تریلیون دلار در دسامبر کاهش یافته است که پایین‌ترین میزان از آوریل سال ۲۰۱۱ بوده است و منعکس‌کننده دشواری بوده که مقامات پکن برای جلوگیری از کاهش سریع ارزش یوان داشته‌اند.

انتقادهای شدید ترامپ از سیاست ارزی چین و تهدید وی برای وضع تعرفه واردات سنگین برای کالاهای چینی که ممکن است تنش‌ها میان دو کشور را تشدید کند، به ریسک‌های موجود اضافه می‌کند.

به گفته تحلیلگر ANZ، سال ۲۰۱۷ سالی خواهد بود که سرمایه‌گذاران مدام در تلاش برای پیش‌بینی اقدامات ترامپ خواهند بود و احتمالاً نوسان زیادی روی می‌دهد.

گزارش نشست سیاست پولی دسامبر بانک مرکزی آمریکا که چهارشنبه هفته گذشته منتشر شد، نشان داد سیاستگذاران وعده ترامپ برای اجرای تدابیر محرک مالی گسترده را در ارزیابی خود از رشد اقتصادی بالاتر لحاظ کرده‌اند و این امر به معنای افزایش سریع‌تر نرخ‌های بهره خواهد بود.

این امر احتمالاً از بازده اوراق قرضه آمریکا پشتیبانی می‌کند و دلار را به سطح بالاتری در برابر سایر ارزهای جهان می‌رساند.

با کندی رشد اقتصادی در اقتصادهای آسیایی متعدد از چین گرفته تا هند و اندونزی که در چند سال اخیر مشاهده شده است، مسیر حرکت ارزهای آنها احتمالاً عامل مهم تأثیرگذار بر اقتصادهای منطقه‌ای خواهد بود.

در جدیدترین نظرسنجی رویترز کاهش همه ارزهای بزرگ آسیایی پیش‌بینی شده است. دلار تایوان تا پایان دسامبر ۳/۵ درصد کاهش داشت که از نظر کاهش پس از یوان در رتبه دوم قرار گرفت. انتظار می‌رود وون کره جنوبی ۲ درصد، پزوی فیلیپین ۳ درصد و روپیه هند ۲/۵ درصد در سال جاری ضعیف‌تر شود.

اخبار کوتاه

نخستین ایرباس به نام ایران‌ایر ثبت شد

ایسنا: با نهایی شدن قرارداد خرید ۱۰۰ فروند هواپیمای ایرباس از سوی ایران‌ایر و پیگیری مقدمات لازم برای ورود این هواپیما، سازمان هواپیمایی به طور رسمی نخستین ایرباس ۳۲۱ را به نام این شرکت ثبت کرد. بر اساس گواهینامه ثبت هواپیماهای جدید، سازمان هواپیمایی یک فروند ایرباس ۳۲۱ را با شماره سریال ۷۴۱۸ به نام ایران‌ایر به ثبت رسانده تا این هواپیما نخستین فروند از هواپیماهای مسافرتی باشد که پس از نزدیک به ۴ دهه، به طور مستقیم از شرکت‌های هواپیماساز خریداری شده‌اند.

سامانه رسمی سهام عدالت راه‌اندازی شد

خبر آنلاین: سامانه رسمی طرح توزیع سهام عدالت به نشانی samanese.ir راه‌اندازی شد و توسط مشمولین و مراجعه‌کنندگان قابل استفاده است.

این سامانه در راستای اطلاع‌رسانی از آخرین خبرها و اطلاعیه‌های مربوط به سهام عدالت طراحی و راه‌اندازی شده است و مشمولین و علاقمندان می‌توانند علاوه بر آگاهی از خبرهای این حوزه با مراجعه به بخش پرسش و پاسخ، نسبت به رفع سؤالات و ابهامات خود در زمینه سهام عدالت اقدام کنند.

آینده‌ای روشن، زیر سایه تعامل و همکاری ایراندار و پیام‌رسانه

رد پای برندهای مطرح در استان یک امتیاز؛ یک فرصت

در میان برندهای ملی و بین‌المللی گاهی رد پای برخی از آنها چنان در گستره توسعه صنعت مشهود است که نمی‌توان از کنار آن بی‌تفاوت گذشت. ایراندار در سال‌های اخیر بنا بر نوع و شکل فعالیت کارشناسانه‌اش چنان به یک برند نام‌آشنا تبدیل شده است که در حوزه چاپ، لیبل و بسته‌بندی کمتر برنامه‌ریز و سرمایه‌گذاری را می‌بینید که از این برند مطرح بی‌اطلاع باشد.

شرکت ایراندار به عنوان یکی از ۵۰۰ شرکت برتر ایران شناخته شد. طبق اعلام سایت سازمان مدیریت صنعتی این شرکت با بهره‌گیری از مدرن‌ترین تجهیزات و تکنولوژی‌های روز دنیا و با تکیه بر استانداردهای جهانی، تولید انواع مواد اولیه پشت‌چسب‌دار را در دستور کار خود دارد. شرکت ایراندار تولیدکننده انواع سطوح پشت‌چسب‌دار است. این شرکت محصولات خود را به صورت رول و ورقی به بازار عرضه می‌کند که نوارچسب نیز از جمله آنها است. همچنین انواع کاغذ و فیلم پلاستیکی با ضخامت‌های گوناگون در زمره مواد پشت‌چسب‌دار ایراندار هستند.

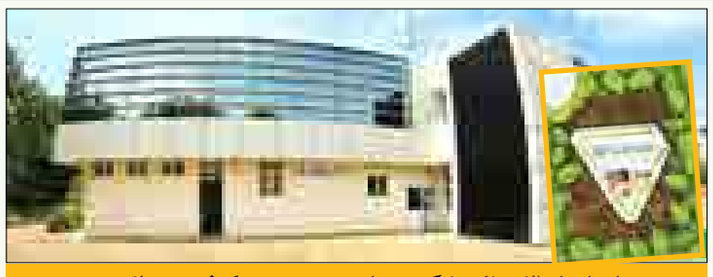

ایراندار ۳ ساله با گستره‌ای به وسعت کیفیت مطلوب

با وجودی که تنها ۳ سال از ورود شرکت ایراندار به بازار می‌گذرد اما محصولات این شرکت بسرعت در حال گسترش هستند که همین امر در کنار کیفیت مناسب آن از جمله دلایل برتری ایراندار به حساب می‌آید. شرکت ایراندار با بهره‌گیری از مدرن‌ترین تجهیزات و تکنولوژی‌های روز دنیا و با تکیه بر استانداردهای جهانی، تولید انواع مواد اولیه پشت‌چسب‌دار را در دستور کار خود دارد.

این شرکت به عنوان یکی از شرکت‌های زیرمجموعه گروه صنعتی گلرنگ قادر به تولید انواع کاغذهای گلاسه، آرت، متالایز و فارما و فیلم‌های PE، PP و PVC به صورت پشت‌چسب‌دار با توجه به نیاز مشتری است. هم‌اکنون شرکت ایراندار محصولات و خدمات با کیفیت و متمایزی را به شرکت‌های فعال در ایران و کشورهای منطقه ارائه می‌کند و چشم‌انداز آن ورود به جمع ۱۰ شرکت برتر تولیدکننده کاغذ و فیلم پشت‌چسب‌دار در جهان، در آینده‌ای نه‌چندان دور است.

شرکت صنایع بسته‌بندی و چاپ ایراندار در سال ۱۳۹۱ با بهره‌گیری از مدرن‌ترین تجهیزات و تکنولوژی‌های روز دنیا و با تکیه بر استانداردهای جهانی، تولید مواد اولیه چسب‌دار را در دستور کار خود قرار داد. این شرکت از بدو ورود تغییرات عمده‌ای در صنعت چاپ کشور ایجاد کرد و توانست با تحقیقات گسترده در زمینه تولید کاغذ و فیلم پشت‌چسب‌دار هنگامی پای به میدان بازارهای چاپ و بسته بندی بگذارد. هرچند که مسیر تولید در کشور متأسفانه همواره سخت و طاقت‌فرسا است، اما صنعت چاپ و بسته بندی ایران امیدوار است تا سرمایه‌گذاران با تکیه بر توان داخلی، دانش روز و عرق ملی همراه و همگام پای در مسیر توسعه صادرات غیرنفتی بگذارند. از مهمترین اهداف این خانواده صنعتی ورود به لیست ۵۰۰ شرکت برتر جهان با تکیه بر برندهای شناخته شده در سطح جهانی است. بخش دیگری از اهداف پیش روی گروه صنعتی گلرنگ که همیشه متعهد به آن بوده و هست ارائه محصولات و خدمات باکیفیت و در سطح بالای استانداردهای جهانی است به‌گونه‌ای که همگان این گروه را با رشد پایدار، رهبری بازار، برندهای قابل اعتماد و تعهد به ارزش‌های اخلاقی و مسئولیت‌های اجتماعی می‌شناسند و این همان چراغ راهی است که به نظر می‌رسد برای همدانی‌ها در پس این تعاملات روشن خواهد شد.

رد پای مردی از دیار تویسرکان در بزرگترین صنعت

پایتخت تاریخ و تمدن ایران زمین به خود می‌بالد وقتی که در راه‌های هموار توسعه رد پای انسان‌های بزرگی در عرصه ملی و بین‌المللی پیداست که ریشه در این دیار دارند. سرمایه‌های انسانی در میان مردان و زنانی نهفته هستند که یا به واسطه علم و دانش و یا به واسطه توان مالی و قدرت سرمایه‌گذاری و پویایی در مدیریت سرمایه‌هایشان آنها را به انسان‌های شایسته‌ای تبدیل کرده است که تا همیشه تاریخ به آنها خواهد بالید. در میان این انسان‌های شریف که مردمان الوندنشین به احترام اقتدارشان همواره از خداوند سربلندی برای آنها آرزومندند استاد حاج محمدکریم فضلی نامی آشنا دارد. مردی که با درایت و حمایت امروز موجب شده است واحدهای تجاری و صنعتی متعددی به تکاپو واداشته شود و به واسطه این مهم اشتغالزایی و خوش‌نامی برای تجارت ایران در عرصه‌های بین‌المللی رقم خورد. شاید کمتر کسی می‌داند که گروه صنعتی گلرنگ در سال ۱۳۸۲ به ریاست هیأت‌مدیره استاد حاج محمدکریم فضلی (سرمایه‌گذار و کارآفرین تویسرکانی) و مدیرعاملی دکتر مهدی فضلی تأسیس شد. سابقه شکل‌گیری این گروه به سال ۱۳۵۱ و تأسیس شرکت تولیدی- شیمیایی پاکشو توسط استاد محمدکریم فضلی برمی‌گردد. در دهه ۵۰ محصولات اولیه شرکت پاکشو با برند گلرنگ و تحت عنوان محصولات شوینده و آرایشی بهداشتی گلرنگ روانه بازار شدند.

استاد حاج محمدکریم فضلی، بنیانگذار گروه صنعتی گلرنگ و کارآفرین برتر کشور، متولد هفتم اردیبهشت‌ماه ۱۳۱۱ هجری شمسی در شهر تویسرکان (استان همدان) هستند و نخستین فعالیت اقتصادی خود را در حین تحصیل، نزد پدر که از بازرگانان خوش‌نام و اهل فضل منطقه محسوب می‌شد، آغاز کرد.

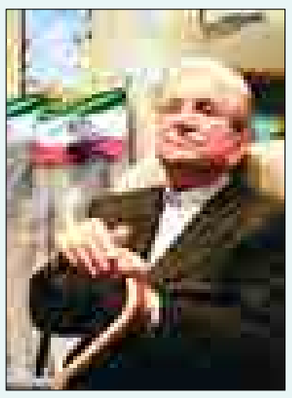

سابقه شکل‌گیری این گروه به سال ۱۳۵۱ و تأسیس شرکت تولیدی- شیمیایی پاکشو توسط استاد محمدکریم فضلی برمی‌گردد. در دهه ۵۰ محصولات اولیه شرکت پاکشو با برند گلرنگ و تحت عنوان محصولات شوینده و آرایشی بهداشتی گلرنگ روانه بازار شدند.

تلاش‌های این کارآفرین برتر به گسترش و توسعه شرکت پاکشو و سپس به تأسیس «گروه صنعتی گلرنگ» منجر می‌شود. امروز «گروه صنعتی گلرنگ» یکی از مهمترین گروه (هلدینگ)های تولیدی کشور است. این گروه که شرکت‌های مختلفی چون: پاکشو، گلپخش اول، گلرنگ پخش، پدیده شیمی نیلی، پدیده شیمی پایدار، گلبرگ بهاران، مارینا‌سان، پخش پدیده پایدار، آرین پخش پیشرو و... را شامل می‌شود به عنوان یکی از پویاترین گروه‌های اقتصادی برآمده از بخش خصوصی و بالیده از همت مردمی، اکنون به مثابه الگویی پیشرو و مثال زدنی، خون امید را در رگ‌های تولید و صنعت ملی جاری ساخته و کارآفرینی را به بهترین شکل خود متبلور می‌سازد.

پیام‌رسانه تمام‌قد، در آغازین راه توسعه بسته‌بندی و لیبل

حالا با تکمیل فاز ۴ چاپخانه پیام‌رسانه در استان همدان و فعال شدن بخش لیبل و بسته‌بندی در استان به نظر می‌رسد راه‌های توسعه هموارتر پیموده شود و استان همدان به عنوان محوریت انجام فعالیت‌های چاپ لیبل و بسته‌بندی در غرب کشور جایگاه متمایزی را به خود اختصاص دهد.

به طوری که چندی پیش حضور نمایندگان شرکت‌های تجاری معتبر در استان و بازدید از واحدهای صنعتی، فرهنگی و یا تولیدی مهر تأییدی بود بر توانمندی‌های استان و چراغ سبزی برای گسترش همکاری‌ها و توسعه فعالیت‌های اقتصادی فی‌مابین واحدهای کارآفرینی و تولیدی با واحدهای تجاری در عرصه‌های ملی و بین‌المللی در استان همدان که ادامه آن به نمایشگاه بین‌المللی چاپ و بسته‌بندی و ماشین‌آلات تهران منتهی شد و بستن تفاهم‌نامه همکاری با این شرکت که می‌تواند بیانگر روزهای بسیار روشن در همکاری‌های گسترده‌تر در زمینه چاپ لیبل و بسته‌بندی باشد.

به هر ترتیب در یک مقاطع زمانی حضور نمایندگان شرکت‌های تجاری معتبر در استان و آغاز همکاری این واحدهای صنعتی، فرهنگی و یا تولیدی با استان مهر تأییدی است بر توانمندی‌های این دیار و چراغ سبزی برای گسترش همکاری‌ها و توسعه فعالیت‌های اقتصادی فی‌مابین واحدهای کارآفرینی و تولیدی با واحدهای تجاری در عرصه‌های ملی و بین‌المللی در همدان.

در سال‌های اخیر حضور مشترک پیام‌رسانه و این واحدهای صنعتی در نمایشگاه‌های بزرگ چاپ و بازدید نمایندگان شرکت صنایع چاپ و بسته‌بندی که از واحدهای مطرح زیرمجموعه گروه صنعتی گلرنگ هستند از واحد صنعتی چاپخانه پیام‌رسانه در استان همدان و عقد تفاهم‌نامه های همکاری، از آن دست اتفاقاتی بود که توانست بیانگر آینده‌ای بسیار روشن در همکاری‌های گسترده‌تر در زمینه چاپ لیبل و بسته‌بندی باشد.

چنین مواردی که موجبات میزبانی واحدهای صنعتی یا تجاری و حتی فرهنگی استان همدان را از صاحبان صنایع مطرح در عرصه ملی یا بین‌المللی رقم می‌زنند می‌تواند پیش درآمدی باشد در ایجاد روابط گسترده‌تر برای دیگر واحدهای تجاری در استان. شرکت ایراندار از برندهای معتبر زیرمجموعه گروه صنعتی و خوشنام گلرنگ به حساب می‌آید که رد پای حضورش در قالب این تفاهم‌نامه می‌تواند برای صنعت چاپ و بسته‌بندی و لیبل همدان یک نقطه پرتاب برای رسیدن به اوج باشد. بر این اساس می‌توان امیدوار بود تأکیدات مدیر ارشد استان مبنی بر آنکه توسعه صادرات، تجهیز صنایع بسته‌بندی در سوغات و مواد غذایی به این واسطه در استان همدان به نتایج مطلوبی راه پیدا کند چه بسا ارتباط با برندهای مطرح و فراهم کردن زمینه‌های حضور سرمایه‌گذاران بومی صاحب توان بالای مالی در استان بتواند در تحقق چشم‌انداز توسعه صادرات چه مرزهای درونی و چه در مرزهای بیرونی تأثیرگذار باشد. امید آن می‌رود به دنبال ارتباطات در حال شکل‌گیری بین واحدهای صنعتی و تجاری به دنبال حمایت‌های برندهای نام آشنایی همچون گروه‌های صنعتی بزرگی مانند گلرنگ و زیرمجموعه‌های معروف آن توسعه چاپ و لیبل و بسته‌بندی بتواند چرخ‌های اقتصادی در جامعه محلی را به حرکت وا دارد.

اشتغال

مزد سال آینده کارگران منطقه‌ای می‌شود؟

در حالی که بسیاری از کارشناسان و فعالان کارگری، منطقه‌ای شدن دستمزد را موجب تبعیض و هرج‌ومرج مزدی و افزایش مهاجرت به کلان‌شهرها می‌دانند، شورای عالی کار یکی از موضوعات دستور جلسه اخیر خود را به این امر اختصاص داد تا احتمال تعیین مزد سال ۱۳۹۶ کارگران به شکل منطقه‌ای قوت گیرد.

به گزارش ایسنا، در جلسه اخیر شورای عالی کار، معاون امور اقتصادی وزیر کار درباره سیاست‌های پیشنهادی تعیین حداقل مزد منطقه‌ای سخن گفت و تعیین مزد منطقه‌ای را مستلزم بررسی معیارهای مختلفی همچون موقعیت جغرافیایی، محیط زیست و تفاوت‌های فرهنگی و اجتماعی دانست.

با این حال بسیاری از فعالان و مقامات کارگری نسبت به انجام آن در سطح کشور هشدار داده و انتقاد کرده‌اند.

آنها می‌گویند منطقه‌ای شدن دستمزد همواره در ماه‌های پایانی هر سال مطرح می‌شود تا موضوع دستمزد سال آینده کارگران را تحت شعاع قرار بدهد و از آنجا که کارفرمایان خود را ناتوان از افزایش دستمزد می‌دانند مباحثی که در خصوص تعداد خانوار و مزد منطقه‌ای پیش کشیده می‌شود عمدتا برای آن است که رقم سبد هزینه خانوارهای کارگری کمتر نشان داده شود.

کارشناسان بر این باورند که تعیین دستمزد به شکل منطقه‌ای در ایران امکان‌پذیر نیست و شرایط انجام چنین کاری در حال حاضر وجود ندارد؛ چرا که اساساً نمی‌توان در یک منطقه که امکانات بیشتری دارد حقوق کمتر و در منطقه‌ای با امکانات کمتر حقوق و دستمزد بیشتری وضع کرد.

فتح‌ا... بیات، رئیس اتحادیه کارگران قراردادی و پیمانی کشور در این‌باره به ایسنا می‌گوید: دستمزد فعلی کارگران با خط فقر فاصله بسیاری دارد و منطقه‌ای شدن دستمزد از این جهت موجب تبعیض و آشفتگی مزدی می‌شود.

وی با بیان اینکه نمی‌توان برای هر شهر یک نرخ دستمزد تعیین کرد، می‌افزاید: وقتی در شورای عالی کار حداقل دستمزد را تعیین می‌کنیم در واقع برای کارگران کل کشور تصمیم‌گیری می‌کنیم ولی اگر بخواهیم مزد را منطقه‌ای کنیم باید بین ۳۱ استان کشور تقسیم‌بندی و بر اساس آن برای هر استان یک نرخ مزد تعریف و تعیین کنیم.

به اعتقاد بیات در بحث دستمزد باید یکپارچگی و هماهنگی در تمام سطوح مزدی وجود داشته باشد و از تبعیض و بی‌نظمی مزدی جلوگیری شود.

این مقام مسئول کارگری با طرح این پرسش که آیا کارفرمایان تضمین می‌کنند که با منطقه‌ای کردن دستمزدها، نیروی کار از شهرها به کلان‌شهرها سرازیر نشود؟، می‌گوید: اگر به کارگری که در پایتخت زندگی می‌کند ۵ تا ۱۰ درصد بیشتر حقوق بدهیم انگیزه مهاجرت به کلان‌شهرها را افزایش داده‌ایم.

وی اعلام کرد که در خصوص تعیین مزد منطقه‌ای باید ملاحظات هر منطقه مدنظر قرار گیرد و نمی‌توان برای تمامی مناطق یک نسخه واحد در نظر گرفت بر همین اساس مقرر شد در زمینه تعیین حداقل دستمزد منطقه‌ای، بررسی بیشتر بویژه به صورت میدانی انجام گیرد تا در جلسات آینده شورای عالی کار مطرح و بررسی شود.

فناوری

آیفون ۸ با صفحه خیره‌کننده می‌آید؟

تحلیل‌گران انتظار دارند آیفون ۸ از آنچه که ممکن است تصور کنید بزرگتر باشد.

به گزارش ایسنا، پس از رویارویی با انتقادهای بسیار مبنی بر عدم عرضه اپل با صفحه نمایش بزرگ، اپل در سال ۲۰۱۴ در نهایت دو مدل جدید عرضه کرد که صفحه نمایش آنها بزرگتر از هر آیفون دیگر در گذشته بودند.

عرضه آیفون ۶ تبدیل به یک چرخش بزرگ برای اپل شد و بسیاری از خریداران گوشی‌های هوشمند را متقاعد کرد آیفون بگیرند و به اپل در شکستن رکورد فروش و سودش کمک کنند.

به نظر می‌رسد همین پدیده دوباره امسال تکرار شود، زمانی که پیش‌بینی می‌شود آیفون ۸ جدید افراد بیشتری را برای گرفتن برند آیفون متقاعد کند. آیفون فعلی با سیستم عامل iOS حدودا ۴۵ تا ۵۰ درصد بزرگتر از اندازه خود در سال ۲۰۱۴ است.

تحلیل‌گران چرخشی را برای اپل در سال‌جاری انتظار دارند که خلاف هر چیزی است که تا کنون دیده‌ایم. آنها انتظار دارند آیفون ۸ بسیار بزرگ‌تر از آیفون ۶ باشد.

انتظار می‌رود اپل ۳ مدل آیفون جدید در سال‌جاری عرضه کند، از جمله آیفون ۸ که دوباره طراحی شده مانند آیفون ۷s و ۷s Plus. دارندگان آیفون ۶ که گوشی‌های خود را به مدل‌های اخیر از جمله ۶s و آیفون ۷ به‌روزرسانی نکرده‌اند ممکن است تمایل بیشتری برای تغییر به گوشی‌های خود به آیفون ۸ داشته باشند.

آیفون۸ احتمالا دارای یک صفحه نمایش OLED، طراحی صفحه نمایش تمام‌قد با دکمه خانه تعبیه‌شده در زیر صفحه نمایش و غلافی شیشه‌ای که امکان شارژ بی‌سیم را فراهم کند، خواهد بود.

پیام تاریخ، تمدن و فرهنگ مادستان
The Message Of Madestan's History & Civilization & Culture
روزنامه همدان پیام
۷
دوشنبه ● ۲۰ دی‌ماه ۱۳۹۵ ● شماره ۲۸۲۲
ورزشی
varzesh@hamedanpayam.com

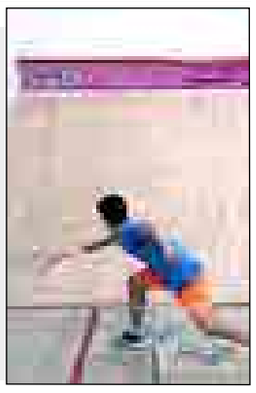

برگزاری مسابقات اسکواش جام فجر در همدان

رئیس هیأت اسکواش استان‌همدان گفت: یک دوره مسابقه اسکواش همزمان با دهه فجر در همدان برگزار می‌شود. فاطمه‌السادات شبیری با اشاره به برگزاری مسابقات اسکواش در همدان اظهار کرد: مسابقات اسکواش جام فجر هر ساله در ایام دهه فجر به همت هیأت اسکواش استان‌همدان در رده‌های سنی مختلف برگزار می‌شود.

وی افزود: امسال این مسابقات از ۱۳ بهمن در بخش آقایان و در رده سنی نونهالان و نوجوانان برگزار خواهد شد.

رئیس هیأت اسکواش استان همدان با بیان اینکه رشد زیرساخت‌ها موجب پیشرفت اسکواش همدان شده است، گفت: سال گذشته ۱۰۰ نفر آمار ورزشکار رسمی این رشته در استان همدان بود که امسال این آمار به بالای ۳۰۰ نفر رسیده است. به گزارش مهر، شبیری خاطرنشان کرد: ساخت اسکواش سردار شهید علیرضا شمسی‌پور و در اختیار بودن سالن حجاب همدان و افزایش تعداد سانس‌های آموزشی موجب رشد روزافزون ورزشکاران سازمان‌یافته این هیأت ورزشی شده است. شبیری با اشاره به بالا رفتن رتبه هیأت اسکواش استان همدان در ارزیابی‌های فدراسیون گفت: استعدادیابی و استعداد پروری، افزایش چشمگیر آمار بیمه‌شدگان اسکواش و برگزاری دوره‌های آموزشی از جمله دلایل این اتفاق بوده است. وی یادآور شد: همچنین اعزام مستمر ورزشکاران به مسابقات کشوری و برگزاری مسابقات استانی بر اساس تقویم ورزشی از دیگر مواردی است که به موفقیت اسکواش همدان در این زمان کوتاه منجر شده است.

لیگ دسته دوم امروز دنبال می‌شود

پاس آماده رسیدن به جمع مدعیان

تیم پاس همدان امروز در هفته شانزدهم لیگ دسته دوم باشگاه‌های کشور میهمان تیم هِف سمنان است. پاس در این دیدار با اندیشه افزایش امتیازات خود به مصاف حریف می‌رود.

لیگ دسته دوم باشگاه‌های کشور به هفته‌های پایانی خود نزدیک می‌شود و آرام آرام حساسیت در بازی‌ها حاکم می‌شود و اشتباهات تیمی دیگر مجالی برای بازگشت نخواهد داشت.

در یکی از مهمترین بازی‌های گروه سوم این مسابقات ۲ تیم هِف سمنان و پاس همدان به مصاف هم خواهند رفت تا علاوه بر کسب امتیازات لازم حریف مستقیم خود را نیز متوقف کنند.

این ۲ تیم سبز و سرخ‌پوش لیگ دسته دوم تا پایان هفته پانزدهم در جدول رده‌بندی با هم همسایه هستند و پاسی‌ها با کسب ۲۳ امتیاز در جایگاه چهارم و هِفی‌ها با کسب ۲۱ امتیاز در مکان ششم جدول حضور دارند و برنده این بازی به طور حتم می‌تواند خود را به عنوان یکی از بخت‌های اصلی صعود به مرحله بعدی معرفی کند.

پاسی‌ها در پنجره نقل و انتقالات زمستانی حسابی تیم خود را متحول کرده و با جذب بازیکنان مد نظر به خصوص در خط آتش، تیمی زهرناک را آماده کرده‌اند تا به مصاف رقبای خود در ادامه لیگ بفرستند.

در آن سوی میدان نیز سمنانی‌ها نیز چند بازیکن را به خدمت گرفته تا بتوانند کمک شایانی برای صعود به مرحله دوم به تیم خود کنند.

شاگردان رضا طلایی‌منش در بازی امروز روز سختی را برابر شاگردان اسماعیل حلالی خواهند داشت، اما نباید فراموش کرد که نامِ این تیم همدانی پاس است و این نام قبلاً از شروع بازی عرصه را بر هر حریفی تنگ خواهد کرد.

سبزپوشان همدانی تا اینجای لیگ با کسب ۶ پیروزی، ۵ مساوی و ۴ شکست، عملکرد مطلوبی را از خود به نمایش گذاشتند و در آن سوی میدان نیز هِفی‌ها با ۵ پیروزی، ۶ تساوی و ۴ شکست، کمی پایین‌تر از پاس قرار گرفته‌اند.

تقابل این ۲ تیم نیز می‌تواند نبرد خط دفاعی پاس با خط حمله سمنانی‌ها باشد، جایی که خط حمله ۱۸ گلی هِف با خط دفاعی ۱۲ گلی پاس باید به دنبال قدرت نمایی باشند، اما سهم گلزنی پاسی‌ها تنها ۱۵ گل بوده است و در بخش گل خورده نیز سمنانی‌ها ۱۷ بار توپ را در تور دروازه خود دیده‌اند.

در بازی رفت نیز ۲ تیم در ورزشگاه قدس همدان به تساوی صفر بر صفر رضایت داده بودند.

تیم متحول شده پاس با بازیکنانی نظیر مهدی رحیم‌زاده، جلیل احمدی، رامین خسروی، امین کعبی، میلاد داوودی، فرشاد قاسمی، محمد مولایی، آرمین طلایی‌منش، رضا اطاقی، مهدی زارعی، سید جمال معصومی، محسن لطفی، مسعود رمضانی، علی داستانی، تیمور شکری، محمدعلی مهری، فرج لطفی، صادق رضانیا و مهدی محمدزاده راهی سمنان شده‌اند تا با هدایت رضا طلایی‌منش به دنبال شکست هِف در سمنان باشند. این بازی امروز دوشنبه، از ساعت ۱۴ در ورزشگاه ولایت شهر سمنان با قضاوت مسلم مشهدی و کمک‌های محمدحسین رحیم‌دل و رضا بابارئیسی برگزار خواهد شد.

شهرداری همدان تیم صدرنشین گروه سوم لیگ دسته دوم نیز امروز از ساعت ۱۴ میزبان تیم رده نهمی کارای شیراز خوهد بود.

عزم مدیران سیاسی برای تسخیر هیأت‌های ورزشی

در این روزها شاهد اقبال مدیران دولتی برای احراز پست ریاست هیأت‌های ورزشی هستیم که می‌تواند با انگیزه‌های مختلفی رخ داده باشد.

یکی از اتفاقات جدید روی داده در عرصه سیاسی و اجتماعی استان همدان علاقه زیاد مدیران دولتی به کسب سمت در هیأت‌های ورزشی است به طوری که هر یک در تلاش هستند تا مسئولیتی را در یکی از این هیأت‌ها کسب کنند.

انتخاب سید ناصر محمودی مدیرکل اقتصاد و دارایی استان به عنوان رئیس هیأت تیراندازی، نامزدی محسن مرادی‌پناه فرماندار بهار برای هیأت فوتبال و حمیدرضا یاری مدیرعامل شرکت سیاحتی علیصدر برای ریاست هیأت کشتی استان از شواهد علاقه دولتمردان به ریاست هیأت‌های ورزشی است.

البته این اتفاق نو و تازه‌ای نیست که یک مدیر دولتی در صدر هیأت ورزشی قرار گیرد. پیش‌تر نیز به دلیل علاقه برخی به این کار روی می‌آوردند، حتی زمانی محمدناصر نیکبخت استاندار همدان نیز ریاست هیأت کشتی استان را در دست داشت که البته اتفاقات خوبی نیز در آن برهه زمانی برای کشتی رخ داد.

اما اقبال به احراز این پست در این روزها که بیش از گذشته است را می‌توان از چند جهت بررسی کرد و به آن پرداخت. در درجه نخست شاید ایده‌ای از سوی دولت –در سطح استان و یا کشور– باشد تا مدیران در لایه‌های اجتماعی و اقشار مختلف مردم که در اینجا اهالی ورزش به عنوان یک قشر مهم و تأثیرگذار اهمیت ویژه‌ای پیدا می‌کند، بیشتر حضور یافته و به قولی با مردم دم‌خورتر شوند.

البته هرگز قصد نکوهش این مسأله را نداریم، بلکه این هدف را می‌توان مطلوب هم ارزیابی کرد، حضور هرچه بیشتر مدیران بین مردم موجب آشنایی بهتر آنان با مشکلات و معضلات خواهد شد و مدیران دولتی وقتی در رأس هیأت‌های ورزشی قرار گیرند افرادی را خواهند دید که از مناطق نیازمند توانمندی و حاشیه شهر با کمترین امکانات به دنبال ورزش هستند و به طور طبیعی در تصمیم‌گیری و نوع فعالیت این افراد تأثیرگذار خواهد بود. اغلب جامعه ورزشی نیز از این اتفاق استقبال می‌کنند؛ چراکه حضور یک فرد با نفوذ در رأس هیأت ورزشی موجب جذب امکانات بیشتر و حتی تسهیل در امور و پیگیری‌ها خواهد شد، بنابراین متصدیان ورزشی نیز از این کار چندان بدشان نمی‌آید.

اما این ماجرا را می‌توان از نگاهی دیگر نیز بررسی کرد، اگر اراده‌ای در دولت در این حوزه وجود نداشته باشد انگیزه این اقدامات را باید شخصی دانست. از آنجا که افراد خواهان تصدی پست ریاست هیأت ورزشی، بیشتر از جنس سیاست هستند –زیرا محمودی را بیش از آنکه اقتصادی بدانیم باید سیاسی دانست، او بارها برای حضور در مجلس شورای اسلامی و حتی شورای شهر نیز گام برداشته و تحصیلاتش نیز در حوزه سیاست می‌گنجد و از همه مهمتر از فعالان ستاد انتخاباتی رئیس‌جمهور در استان بود– پس می‌توان آن را از جنس منصب‌طلبی‌های سیاسی دانست که البته این مسأله هم نکوهشی به دنبال ندارد؛ چراکه این موضوع به بخشی از شخصیت سیاسی‌کاران برمی‌گردد و به نوعی غیر قابل اجتناب است.

به گزارش فارس، بدون تردید حضور در لایه‌های اجتماعی جامعه می‌تواند به نوعی سرمایه اجتماعی به دنبال داشته باشد که در آینده این افراد در عرصه سیاسی می‌تواند مفید به فایده باشد.

درباره فرماندار شهرستان بهار نیز باید او را از سیاسیون سابق استان دانست که همواره با چهره‌ای اصلاح‌طلب در صحنه حاضر شده و به نوعی به شناسنامه کاری وی بدل شده است. البته حضور او در عرصه انتخابات هیأت فوتبال را از منظر انگیزه‌های شخصی بررسی کنیم شاید به این سرنخ برسیم که نام او را برای نامزدی در انتخابات مجلس شورای اسلامی نیز مطرح شد. بنابراین حضور او در عرصه اجتماعی را شاید بتوانیم با این داده تحلیل و بررسی کرد و اقدامی برای آینده بدانیم.

سؤال مطرح است که آیا باید حضور سیاسیون در عرصه ورزشی را باید مطلوب ارزیابی کرد و یا آسیب‌زا دانست؟ طبیعی است در پاسخ به آن باید اذعان کرد به شرط سیاست‌زده نکردن ورزش و دور نگاه داشتن از جنجال‌های سیاسی این اتفاق می‌تواند مطلوب نیز باشد؛ چراکه تجربه مدیران اجرایی برای مدیریت یک هیأت ورزشی مثمرثمر خواهد بود، اما اگر این اقدامات دستاویزی برای سیاست باشد، بدون تردید آسیب آن بیشتر از منافعش برای ورزش خواهد بود.

در ارزیابی عملکرد دستگاه‌های اجرایی در سال ۹۴

ورزش وجوانان نهم شد

اداره کل ورزش‌وجوانان استان همدان در ارزیابی عملکرد سال ۹۴ رتبه نهم را بین دستگاه‌های اجرایی استان همدان کسب کرد.

به گزارش روابط عمومی اداره کل ورزش‌وجوانان استان همدان، در گزارشی که از سوی معاونت توسعه مدیریت و منابع انسانی سازمان مدیریت در شورای برنامه‌ریزی و توسعه استان اعلام شد، اداره کل ورزش‌وجوانان استان همدان در بین ۵۰ دستگاه اجرایی استان رتبه نهم را در ارزیابی عملکرد ادارات و دستگاه‌های اجرایی استان در سال ۹۴ کسب کرد.

در این ارزیابی اداره کل ورزش‌وجوانان استان همدان در سطح خوب دستگاه‌های اجرایی قرار گرفت.

یادداشت

قبول استعفا، تیشه به ریشه فوتبال است!

بازی دوستانه با مراکش که لغو شد، چنین استنباط می‌شد که یک دورهمی خوب در تعطیلات نیم‌فصل آن هم در باشگاه ایرانیان در انتظار کی‌روش و شاگردانش است اما به یک‌باره مرد همیشه آرام و شاید مربی حرف گوش‌کن پرسپولیس با یک مصاحبه آتشین تمامی معادلات را برهم زد. برانکو آرامش سفر را از کی‌روش و یارانش گرفت چون اعتقادی به این اردو نداشت!

برانکو علیه اردوی تیم‌ملی در دبی طغیان کرد چون دوست نداشت تمرینات نیم‌فصل تیمش را درغیاب ۷ بازیکن کلیدی‌اش برگزار کند، او معتقد بود به جای بازی با منتخب آفریقایی‌های مقیم دبی باید بازیکنانش در خدمت پرسپولیس باشند.

ایوانکوویچ علیه کسی صحبت کرد که بارها در منازعه‌ها و جنگ‌های سرد و گرم مچ خیلی‌ها را خوابانده بود، از مانوئل ژوزه گرفته تا امیر قلعه‌نویی.

عباس ترابیان، مهدی رحمتی، علیرضا اسدی، محمدرضا ساکت، علی کفاشیان و... همه و همه بارها قافله را به سرمربی پرتغالی باخته بودند و حالا قرعه به نام سرمربی پرسپولیس خورده بود با این تفاوت که این بار شروع‌کننده برانکو بود نه کارلوس کی‌روش.

بعد از اظهارات غافلگیرکننده برانکو علیه کی‌روش و اینکه بازیکنانش با ۳ کیلو اضافه وزن به اردوی پرسپولیس برمی‌گردند و اردوی دبی توطئه‌ای بیش علیه او و تیمش نیست، سرمربی تیم ملی را به یک دوئل دعوت کرد.

در ادامه کی‌روش همانطور که انتظارش می‌رفت دست به قلم شد و با نوشتن یک بیانیه چند پاراگرافی فرجام طغیان برانکو را به آتشی تشبیه کرد که در آن خواهد سوخت.

سوختن برانکو در این آتش خود به پا کرده، پایان کار نبود؛ چون کی‌روش خیلی سریع دستور دیپورت ۷ ملی‌پوش پرسپولیس را از امارات صادر کرد.

سروش رفیعی، بازیکن مدنظر برانکو نیز نصف و نیمه تهدید به دیپورت شد و سفر رحیم زهیوی به قطر برای عقد قرارداد با تیم قطری الشحانیه و غیبت اعضا ایرانی کادرفنی، کاری کرد تا اردوی دبی وجاهت قانونی‌اش را از دست بدهد.

مرموزترین اردوی تیم ملی با سفر شبانه مهدی تاج به دبی و دیدار پنهانی‌اش با سرمربی تیم‌ملی مرموزتر از قبل شد تا اینکه با انتشار شایعه استعفای کارلوس کی‌روش، این گره پیچیده‌تر شد.

در یک اتاق در بسته کی‌روش بود و (به همراه مترجمش) و تاج؛ حتی بودند کسانی که می‌خواستند در این جلسه باشند که تاج اجازه حضور را صادر نکرد.

محوریت بحث برانکو بود و هواداران پرسپولیس و البته وضعیت تیم ملی؛ گویا در این اتاق در بسته و جلسه چندساعته جمع‌بندی خوبی حاصل نشد و سرانجامش استعفایی شد که سر میز شام به آقای رئیس تقدیم شد، نامه‌ای از کارلوس که بوی خداحافظی می‌داد.

آقای رئیس نامه را گرفت و خیلی سریع به تهران بازگشت. تاج خودش هم می‌دانست که استعفای کارلوس کی‌روش چیزی نیست که خودش بخواهد به تنهایی گره‌اش را باز کند. همانطور که برای ماندن کی‌روش روی نیمکت تیم‌ملی از دفتر حسن روحانی، رئیس‌جمهور دستور داده بودند، حالا برای خداحافظی‌اش نیز خیلی‌ها باید نظر بدهند.

تفاوت استعفای اماراتی با استعفاهای قبلی

یک واقعیت اساسی در مورد موقعیت اجتماعی این روزهای کی‌روش با سال‌های قبلی‌اش در ایران وجود دارد؛ پس از اظهارات برانکو، کارلوس، آن کارلوسی نیست که مقابل قلعه‌نویی و مانوئل ژوزه ایستاد. جبهه هواداران پرسپولیس به شدت علیه او موضع گرفته‌اند و دودستگی ساخته شده، مرد پرتغالی را به فکر فرود برده و شاید طرح استعفا در راستای همین سیاست باشد، شاید!

کی‌روش با استعفایی که در دبی داد؛ در زمینه استعفا، هت‌تریک کرد، اما به لحاظ وجه عمومی در استعفای سوم میزان نگرانی‌ها از جدایی کی‌روش قابل مقایسه با استعفای اول و دوم مرد پرتغالی نیست.

استعفای پنهانی به صورت رمزدار رسانه‌ای شد، تاج که چیزی نگفت و کی‌روش هم آخرین نفر تأییدش کرد؛ اما استعفا دست به دست از دبی تا تهران چرخید خیلی سریع همه‌گیر شد.

نگاه بدبینی شاید این استعفا را به چشم سناریو ببینید، اما حتی اگر سناریو هم باشد باید با واقعیت به بررسی آن پرداخت؛ چراکه تصمیم احساسی می‌تواند تبعات بدی برای فوتبال ملی و حتی باشگاهی ما داشته باشد.

استعفایی که به صلاح فوتبال ملی نیست

این روزها تیم‌ملی فوتبال کشورمان در راه صعود به جام‌جهانی ۲۰۱۸ در شرایط حساسی قرار دارد، بعد از بازی با تیم سوریه و تساوی در زمین گل‌آلود و با وجود صدرنشینی در گروه A زنگ خطر برای ما به صدا درآمده است. بدون شک مرحله برگشت مسابقات حساس‌تر و سرنوشت‌سازتر از مرحله رفت خواهد بود و نباید فراموش کنیم که تیم‌ملی در روز سوم فروردین ۹۶ باید در دوحه و در خاک قطر به مصاف تیم‌ملی این کشور برود. مسابقه‌ای که برای قطری‌ها حکم مرگ و زندگی را دارد و به هر قیمتی شده به فکر شکست دادن کی‌روش و شاگردانش هستند.

هشتم فروردین ۹۶ نیز چین با مارچلو لیپی خودش را برای رویارویی با شاگردان کی‌روش آماده می‌کند و ازبکستان هم برای نخستین‌بار خواهان صعود به جام‌جهانی است و از همه مهمتر بازی با کره‌جنوبی در سئول یک بازی حیاتی برای فوتبال کشورمان در سال آینده محسوب می‌شود.

در شرایطی که حریفان با قدرت آماده مرحله برگشت می‌شوند، ما نباید تیشه برداشته و به ریشه‌مان بزنیم.

منطق حکم می‌کند که پذیرش استعفا (نامه‌ای که در اختیار تاج است) نمی‌تواند کمک‌حال فوتبال‌مان باشد. بنابراین آقای رئیس باید بیش از گذشته تدبیر کند و برای باز کردن گره‌های کور نقش اصلی را ایفا کند.

پیشخوان

۱

فرشید باقری هم خواهان رضایت‌نامه‌اش از استقلال شد

هافبک میانی استقلال هم خواهان جدایی از این تیم شد.

به گزارش ایسنا، در حالی که در یکی دو روز اخیر کاوه رضایی و بختیار رحمانی خواهان جدایی از استقلال شدند، فرشید باقری هم به این جمع اضافه شده است.

ظاهرا، هافبک میانی استقلال خواهان فسخ قراردادش با آبی‌ها شده است و می‌خواهد در نیم‌فصل دوم در تیمی دیگر به میدان برود.در صورت جدایی این بازیکنان از استقلال، آبی‌های پایتخت به شدت به مشکل می‌خورند و باید دید منصوریان کدام یک از این ۳ نفر را می‌تواند راضی به ماندن کند.

۲

یزدانی و کریمی هر ۲ در ۸۶ کیلوگرم کشتی خواهند گرفت

سرمربی تیم ملی کشتی آزاد گفت: حسن یزدانی در تورنمنت فرانسه در وزن ۸۶ کیلوگرم به میدان خواهد رفت.

محمد طلایی با بیان اینکه حسن یزدانی در وزن ۸۶ کیلوگرم در تورنمنت فرانسه به میدان خواهد رفت، افزود: برای اینکه بتوانیم یزدانی را در این وزن محک بزنیم وی را در لیست نفرات اعزامی به تورنمنت فرانسه قرار دادیم تا وضعیت وی را در این وزن بسنجیم.

وی تصریح کرد: البته علیرضا کریمی نیز در همین وزن به میدان خواهد رفت؛ زیرا کریمی برای وزن ۸۶ کیلوگرم ایده‌آل است.

۳

بهتر بود ترکی به قضاوت ادامه می‌داد

داور بین‌المللی فوتبال ایران گفت: کامرانی‌فر در دپارتمان داوری با برنامه کار می‌کند و می‌تواند در داوری تحول ایجاد کند ولی در این راه به حمایت نیاز دارد.

بیژن حیدری در گفت‌وگو با ایسنا، درباره دوره داوری فوتبال که هفته قبل در جزیره کیش برگزار شد، اظهار کرد: کار به شدت برنامه‌ریزی شده بود و معلوم بود که قرار نیست یک کلاس تمرینی و فی‌البداهه باشد. برای تک‌تک ساعت‌های این دوره برنامه وجود داشت و معلوم بود وقت زیادی برای آن صرف شده است.

او افزود: علی‌رغم این که همه فکر می‌کردند در بررسی صحنه‌ها به برخی صحنه‌ها که در برنامه‌های تلویزیونی نمایش داده شد، اکتفا می‌شود، از تمام بازی‌های نیم‌فصل فیلم گرفته شده بود و مشخص بود که تمام ۹۰ دقیقه بازی مورد بررسی دپارتمان داوری قرار گرفته است. سال‌های قبل فقط کلیپ‌های خارجی می دیدیم و چند صحنه از برنامه ۹۰ اما این بار همه چیز فرق می‌کرد.

حیدری درباره کناره‌گیری محسن ترکی هم گفت: نمی‌خواهم احساساتی باشم. او بهتر بود به کارش ادامه می داد. ترکی در تست عملکرد خیلی خوبی داشت و یکی از دلایل شرکت در تست همین بود که نشان دهد آماده است و رد شدن در تست ۴۵ روز قبل در دوبی یک اتفاق بوده است.

۴

دخالت روسیه در انتخابات آمریکا به تلافی افشاگری‌های دوپینگ

گزارش بخش امنیتی آمریکا نشان می‌دهد که دخالت روسیه در انتخابات این کشور در واکنش به فساد مربوط به دوپینگ در روسیه و اتفاقات مربوط به المپیک بوده است.

به گزارش تسنیم، گزارشی که با همکاری CIA، FBI و آژانس امنیت ملی آمریکا NSA نوشته شده نشان داده است ولادیمیر پوتین، رئیس‌جمهور روسیه با دخالت در انتخابات آمریکا قصد داشته تا مسائل مربوط به دوپینگ در روسیه و شایعه تلاش‌های آمریکا برای افشا کردن دوپینگ روسیه را جبران کند.

بررسی‌های اخیر نشان داده که بیش از یک هزار ورزشکار روس در بازی‌های المپیک و پارالمپیک دوپینگ کرده‌اند.

خبر

رئیس هیأت هاکی استان همدان:

انتخاب‌های تیم ملی ناعادلانه است

رئیس هیأت هاکی استان همدان از اعزام ۲ ملی‌پوش هاکی از همدان به کرواسی خبر داد و گفت: انتخاب‌های تیم ملی بسیار ناعادلانه است.

محمدجواد جعفری با اشاره به دعوت ۲ هاکی‌باز همدانی به تیم ملی، اظهار کرد: استان همدان در اردوهای ملی بازیکنانی زیادی را داشت که متاسفانه برای مسابقات تنها ۲ ملی‌پوش به لیست نهایی راه پیدا کردند. وی ادامه داد: بهداد بیرانوند و ساسان حاتمی‌نژاد ۲ هاکی‌باز همدانی هستند که در لیست نهایی تیم ملی برای شرکت در مسابقات آتی حضور دارند.

وی با انتقاد از وضعیت حاکم بر تیم ملی آقایان گفت: متأسفانه انتخاب بازیکنان تیم ملی ناعادلانه است و بازیکنان مستعد بسیاری برون از گود می‌مانند.

جعفری تصریح کرد: ما چندین بازیکن سطح بالایی داریم که در اردوهای ملی حاضر هستند اما همواره برای حضور در مسابقات قلم قرمز روی نام آنها کشیده می‌شود.

وی اضافه کرد: بارها به خاطر این موضوع به فدراسیون اعتراض کرده‌ایم اما فریاد ما به جایی نمی‌رسد و مجبوریم که با آن بسازیم؛ زیرا همه زور خود را برای این کار بردیم.

رئیس هیأت هاکی استان همدان تأکید کرد: متأسفانه حرف سرمربی تیم ملی آقایان در فدراسیون بسیار برنده است و تحت هر شرایطی مورد حمایت رئیس فدراسیون است.

وی با اشاره به وضعیت هیأت هاکی استان همدان، افزود: شکر خدا توانسته‌ایم شرایط خوبی را بر مجموعه هاکی استان حاکم کنیم و دست خالی همه امور را پیش ببریم.

جعفری اظهار کرد: این هیأت در شهر همدان صاحب یک سالن و یک زمین چمن مصنوعی است که از این ۲ مورد مخارج خود را تأمین می‌کنیم و در سطح لیگ برتر نیز ۳ تیم را داریم.

وی گفت: یک تیم آقایان و ۲ تیم بانوان را در لیگ برتر داریم و بدون هیچ اسپانسری و با دست خالی توانسته‌ایم تیم‌های خوبی را رهسپار این مسابقات کنیم. رئیس هیأت هاکی استان همدان افزود: مدارس هاکی خوبی هم راه‌اندازی کرده‌ایم و تهیه امکانات و وسایل این مدارس نیز به عهده هیأت است. وی خاطرنشان کرد: همه برنامه‌های خود را به صورت برنامه‌ریزی شده انجام می‌دهیم و در راه رشد و اعتلای ورزش هاکی استان از هیچ تلاشی فروگذار نخواهیم بود.

انتصاب نایب‌رئیس بانوان هیأت شطرنج و رئیس هیأت شهرستان بهار

رئیس هیأت شطرنج همدان طی احکامی نایب‌رئیس بانوان استان و رئیس هیأت شهرستان بهار را منصوب کرد.

به گزارش روابط عمومی اداره کل ورزش‌وجوانان استان همدان، طی حکمی از سوی احمد علی بابایی رئیس هیأت شطرنج همدان بهاره قربانی به عنوان نایب‌رئیس بانوان هیأت شطرنج استان منصوب شد.

همچنین طی حکمی توسط رئیس هیأت شطرنج، علی بیات به عنوان مسئول هیأت شطرنج بهار انتخاب شد.

۱۱ باشگاه ورزشی متخلف در همدان پلمب شد

مسئول بازرسی و پاسخگویی به شکایت‌های اداره ورزش‌وجوانان همدان گفت: از ابتدای سال جاری ۱۱ باشگاه ورزشی فاقد مجوز فعالیت در همدان پلمب شد.

به گزارش ایرنا، علی رشیدی اظهار کرد: این باشگاه‌های متخلف به دلیل نداشتن مجوز فعالیت پلمب شد و دستگاه ورزش با فعالیت باشگاه‌های غیرمجاز برخورد جدی می‌کند.

وی اضافه کرد: کمیته نظارت بر سلامت مکان‌های ورزشی اداره کل ورزش‌وجوانان همدان همواره نحوه فعالیت باشگاه‌ها در سطح استان را با برخورداری از بازرسی‌های مستمر رصد می‌کند و از ابتدای سال‌جاری تاکنون نیز بیش از ۹۰۰ مورد بازرسی انجام شده است.

رشیدی در ادامه افزود: در این مدت ۴۰۶ باشگاه با تذکر شفاهی روبه‌رو شد ضمن اینکه ۸۰ باشگاه متخلف نیز تذکر کتبی و درج در پرونده داشته‌اند. مسئول بازرسی، ارزیابی عملکرد و پاسخگویی به شکایت‌های اداره ورزش‌وجوانان همدان یادآور شد: مصرف و فروش مکمل‌ها و داروها، نبود مدیر و مربی در محل باشگاه به هنگام زمان فعالیت، افزایش خودسرانه نرخ شهریه و استفاده از موزیک‌های غیرمجاز از عمده تخلف‌های صورت گرفته از سوی باشگاه‌ها در سال‌جاری است.

وی یادآور شد: تخلف‌های انجام شده از سوی باشگاه‌های ورزشی سطح استان در کمیسیون ماده ۵ باشگاه ها نیز رسیدگی می‌شود.

گفتنی است؛ استان همدان دارای بیش از ۴۰۰ باشگاه ورزشی در رشته‌های مختلف است.

روزنامه اجتماعی، سیاسی، فرهنگی، اقتصادی

The Message Of Madestan's History & Civilization & Culture

روزنامه همدان پیام

www.HamedanPayam.com

پیام تاریخ، تمدن و فرهنگ مادستان

روزنامه صبح استان

صاحب امتیاز و مدیر مسئول: نصرت ا... طاقتی احسن

سردبیر: یدا... طاقتی احسن

نشانی: همدان، ابتدای خیابان مهدیه، روبروی دبیرستان شریعتی ساختمان پیام

صندوق پستی: ۶۶۶ - ۶۵۱۵۵

تلفن: ۳۸۲۶۴۴۳۳ (ویژه) نمابر: ۳۸۲۷۹۰۱۳

سردبیر: ۰۹۱۸۳۱۵۱۴۳۷ آگهی: ۳۸۲۶۴۴۳۳

لیتوگرافی و چاپ: پیام رسانه (۳۸۲۷۴۰۸۲ - ۰۸۱)

پایگاه اینترنتی.....www.Hamedanpayam.com

ارتباط با روزنامه.....۱۰۰۰۶۰۶۶

ارتباط با روزنامه.....info@Hamedanpayam.com

Hamedanpeyam@yahoo.com

ارتباط با مدیرمسئول.....modir@Hamedanpayam.com

ارتباط با سردبیر.....sardabir@Hamedanpayam.com

سرویس آگهی.....agahi@hamedanpayam.com

سرویس اشتراک.....eshterak@hamedanpayam.com

چاپخانه پیام رسانه.....litohoma@yahoo.com

دوشنبه ● ۲۰ دی‌ماه ۱۳۹۵ ● ۱۰ ربیع‌الثانی ۱۴۳۸ ● ۹ ژانویه ۲۰۱۷ ● شماره ۲۸۲۲

اوقات شرعی

اذان صبح	۰۵:۵۶
طلوع خورشید	۰۷:۲۴
اذان ظهر	۱۲:۲۱
غروب خورشید	۱۷:۱۷
اذان مغرب	۱۷:۳۶
نیمه شب شرعی	۲۳:۳۶

« منبع: موسسه ژئوفیزیک تهران

آب و هوا

پیش‌بینی وضع هوا:

صاف تا کمی ابری- بارش پراکنده

	همدان	ملایر	تویسرکان	نهاوند	کبودراهنگ	زرین	فامنین	قهاوند	اسدآباد	بهار	گل‌تپه
▲	۱۰	۱۱	۱۰	۱۱	۸	۱۰	۱۰	۱۰	۱۲	-	۷
	-۷	-۳	-۱	-۴	-۹	-۷	-۸	-۹	-۵	-	-۲
	۵۰	۴۰	۳۵	۴۵	۷۵	۴۵	۴۵	۵۰	۵۵	-	۳۰

حدیث:

امام علی (ع):

آن که در به پا داشتن حق بکوشد، موفّق گردد

غرر الحکم، ح۸۶۵۱: دانش نامه امیرالمؤمنین (ع): ج۴، ص۱۲

دوبیتی باباطاهر

گر آن نامهربانم مهربان بی — چرا از دیدگانم خون روان بی

اگر دلبر بمو دلدار می‌یو — چرا در تن مرا نه دل نه جان بی

تـــازه‌ها

ساخت یک ماده سبک با استحکام ۱۰ برابر فولاد

دانشـــمندان موسسه فناوری ماساچوســـت (MIT) با استفاده از کربـــن یک ماده جدید را ابداع کرده‌اند کـــه نه‌تنها محکم‌تر از فولاد بوده، بلکه سبک‌تر از تقریباً همه چیز است.

به گزارش ایسنا، محققان از مدت‌ها پیش می‌دانستند که قدرت کربن زمانی که به درستی چیده شده باشد بسیار زیاد خواهد بود.

ماده گرافن که در اصل لایه بســـیار نازکی از اتم‌های کربن به شکل دو بعدی اســـت، بســـیار محکم بوده و کاربردهای آن هر روز بیشتر می‌شـــود. تنها اشکال گرافن آن اســـت که به دلیل شکل تولید آن در لایه‌های بســـیار نازک، ساخت اجسام ســـه‌بعدی از آن بسیار دشوار است.

مشاهده زیر پوست با موبایل

یک شـــرکت کره‌ای به نام Nurugo موفق به تولید یک دوربین مجهز به پرتو ماورابنفش UV شده که به کاربران اجازه دیدن زیر سطح پوست را می‌دهد.

بـــه گـــزارش ایرنا، این فناوری کـــه SmartUV نـــام دارد در حال حاضر در نمایشگاه CES به نمایش گذاشته شده است. این دوربین تصویربرداری UV به گوشـــی‌های هوشمند متصل شده و به کاربران اجازه می‌دهد تا زیر ســـطح پوست خود را مشاهده کرده و از وضعیت آن باخبر شوند. استفاده اصلی SmartUV نظارت بر سلامت پوست بوده و شرکت Nurugo می‌گوید که کاربران با استفاده از این فناوری می‌توانند از مشـــکلات پوســـتی خود در مراحل اولیـــه و قبل از قابل مشاهده شدن آن باخبر شوند.

پیش‌بینی یک انفجار ستاره‌ای در سال ۲۰۲۲

تیمی از ستاره‌شناسان پیش‌بینی کرده‌اند که یک سیستم ستاره دوتایی در مثلث تابستانی ماکیان حدود ۵ سال دیگر به شکل یک نواختر منفجر خواهد شد.به گزارش ایســـنا، به ادعای این محققان، وقتی که دو ستاره موجود در این سیستم دوتایی با هم برخورد کرده و ادغام می‌شوند، یک نور شدید قرمز رنگ را در آسمان ایجاد خواهند کرد که با چشم غیرمسلح نیز قابل مشاهده خواهد بود. زمانی که صورت‌فلکی ماکیان در اواخر بهار و تابستان در کنار کهکشان راه‌شیری گردش می‌کند، در بال چپ این قوی کیهانی می‌توان سیستم دوســـتاره‌ای کم‌نور KIC ۹۸۳۲۲۲۷ را مشاهده کرد. این دو ستاره در مداری کمتر از ۱۱ ساعت در اطراف یکدیگر گردش می‌کنند که این زمان در حال کوتاه‌تر شدن و در نهایت ادغام دو جسم در یکدیگر است که منجر به انفجاری بزرگ در آسمان خواهد شد.

جایگزینی هوش مصنوعی به جای نیروی انسانی در ژاپن

یک شـــرکت بیمه ژاپنی ۳۴ تن از کارکنان خود را تعدیل کرده و قصد دارد یک سیستم هوش مصنوعی را برای انجام محاسبات بیمه‌ای جایگزین آنها کند.به گزارش ایســـنا، شرکت بیمه عمر "Fukoku" معتقد اســـت که با این کار ۳۰ درصد افزایش بهره‌وری خواهد داشت. این سیســـتم مبتنی بر ابررایانه واتسون خواهد بود که شرکت آی.بی.ام واحد ژاپن آن را ســـاخته است. این سیســـتم نوعی فناوری ادراکی با قابلیت تفکر مشـــابه انســـان توصیف شده اســـت. واتسون تاکنون رکوردهـــای زیادی از خـــود در حوزه‌های مختلف به جا گذاشـــته و سازندگانش مدعی هستند که این ابررایانه می‌تواند همه داده‌ها از متون ساختارنیافته گرفته تا تصاویر، صدا و فیلم را تجزیه و تحلیل کند.

ربات با شخصیت هم از راه رسید

در میان انبوه ربات‌هایی که در نمایشـــگاه سی‌ای اس ۲۰۱۷ عرضه شـــده اند، ربات Olly به علت ویژگی‌های خاص خود شهرت قابل توجهی کسب کرده اســـت. به گزارش مهر، این ربات نخستین ربات باشـــخصیت جهان نام گرفته؛ زیرا به‌گونه‌ای رفتـــار می‌کند که انگار تفاوت افراد با یکدیگر و ویژگی‌های شخصیتی آنها را درک می‌کند و حس متقابلی را در مورد خود در کاربران به وجود می‌آورد. این ربات وقتی متوجه حضور افراد می‌شـــود به سمت آنها می‌آید و می‌تواند با دریافت فرامین صوتی به امور خانه رسیدگی کرده و لوازم مختلف را روشن و خاموش کرده یا با آنها کار کند. این ربات قابلیت جستجوی اطلاعـــات و افزایش درک و هوش خـــود را دارد و می‌تواند از طریق ترموستات‌های هوشمند دمای منزل را به میل شما کم و زیاد کند.

کتاب

همدان در گذر ایام

کتاب «همدان در گذر ایام» مجموعه‌ای از تصاویر کهن شـــهر همدان اثر «محمدمهدی استعدادی» است. این کتاب با ۲۴۳ قطعه عکس در ۲۱۲ صفحه به صورت مصور رنگی و ســـیاه و سفید به همت نشر روزاندیش همدان در سال ۱۳۹۳ و با تیراژ ۵ هزار جلد به چاپ و نشر رسیده است. کتاب حاضر با نمایی از آرامگاه بوعلی‌سینا در سال ۱۳۴۶ آغاز و تصاویری از ساختمان‌های قدیم اماکن تاریخی و اداری همدان مانند ساختمان شهرداری در سال ۱۳۵۰ و احداث دانشگاه بوعلی‌سینا در سال ۱۳۵۴، مراحل ساخت‌وساز و طراحی‌های جدید شهری مانند ساختمان‌های در حال ساخت ششصد دستگاه در دهه ۴۰، خیابان‌کشـــی‌ها و احداث چهارراه‌ها در همدان مانند چهارراه خواجه‌رشید، فضاسازی و طراحی شهری میدان باباطاهر با انجام مراحل تخریب محیطی و ساخت‌وسازهای جدید، تعمیر ساختمان امامزادگان همدان و اعمال تغییرات محیطی متناســـب با فضای شهری جدید در همدان را در دل خود جای داده و در نهایت با تصویری از تظاهرات مردمی در زمســـتان ۱۳۵۷در میدان امام خمینی(ره) به پایان می‌رسد.عکاس همدانی درباره اهمیت ثبت و ضبط وقایع در قالب تصویر اعتقاد دارد که «اهمیت عکس را زمان مشـــخص می‌کند و عکس‌ها قابلیت این را دارند تا به عنوان تاریخ ثبت شوند.»

دست‌کند سامن نیازمند اعتبار

افتتاح شـــهر زیرزمینی ســـامن نیازمند اختصاص اعتبار است.

شهردار ســـامن با اعلام این خبر گفت: قرار گرفتن ساختمان روی این دستکند می‌تواند خطـــرات بســـیاری را برای ایـــن مجموعه تاریخی ایجاد کند.

محمدرضا بشـــری با اشـــاره بـــه موقعیت جغرافیایی شهر سامن، اظهار کرد: این شهر شاهراه و حلقه اتصال جنوب و غرب و محل عبور زائران کربلا و راهیان نور است.

وی افزود: شهر سامن با آثار تاریخی امامزاده سام و هام، برج تاریخی خان قلیخان، منطقه نمونه گردشگری تپه مصلی، باغ‌های سرسبز و زیبـــا، و مهمتـــر از همه شـــهر زیرزمینی ســـامن جایگاه بالایی را در جذب مسافران و گردشگران به خود اختصاص داده است.

به گزارش فارس، شـــهردار سامن با اشاره به اینکه شـــهر زیرزمینی سامن از سال ۸۴ بـــر اثر حفاری‌های مخابـــرات به صورت اتفاقـــی کشـــف و ورودی آن مشـــخص شـــد، گفت: کارشناســـان میراث فرهنگی اســـتان برای تحقیقات بیشـــتر وارد عمل شـــده و کاوش‌های خـــود را برای این اثر منحصربه‌فرد آغاز کردند.

وی با بیان اینکه بیش از ۱۰ ســـال اســـت کاوش‌های این شـــهر زیرزمینی آغاز شـــده است، ادامه داد: هنوز فاز نخست این دستکند به روی مردم و گردشگران گشوده نشده که یکـــی از مطالبات مردم ملایر، بازدید این اثر تاریخی است.

بشـــری با اشـــاره به اینکه هنوز در شـــهر زیرزمینی سامن طرح فاضلاب شهری انجام نشده اســـت، گفت: قرار گرفتن ساختمان روی این دستکند می‌تواند خطرات بسیاری را برای این مجموعه تاریخی ایجاد کند.

وی، تردد خودروهای سبک و سنگین را یک آسیب برای شهر زیرزمینی سامن دانست و ادامه داد: در ســـال‌های گذشته هم به خاطر بارندگی‌های شـــدید قســـمتی از این شهر تاریخی دچار آسیب و آبگرفتگی شد.

شـــهردار ســـامن با بیان اینکـــه پیگیر رفع مشـــکلات این مجموعه هســـتیم، افزود: با توجه به اینکه توسعه شهرستان در توجه به بحث گردشـــگری است به طور حتم توجه بیشـــتر به این اثر تاریخـــی می‌تواند کمک بزرگی به توسعه گردشگری شهرستان ملایر و شهر سامن کند.

وی تأکید کـــرد: این یکـــی از دغدغه‌های ماست که بتوانیم راه دسترسی کاملی به تمام قســـمت‌های این دستکند داشته باشیم و در این زمینه باید با برنامه حرکت کنیم.

طرح «کانون مدرسه» در همدان اجرا می‌شود

طـــرح «کانون مدرســـه» بـــه منظور بهره‌منـــدی از ظرفیت‌ها و امکانات کانون پرورش فکری در مدارس اجرا می‌شـــود.

در ایـــن طرح با همـــکاری مربیان کانون پرورش فکری و معلمان مدارس، ضمن حضور دانش‌آمـــوزان در مراکز کانون، در برخی موارد نیز مربیـــان کانون به اجرای فعالیت در مدارس خواهند پرداخت. دیدن فضاسازی مراکز کانون پرورش فکری و همچنین شرکت در فعالیت‌های فرهنگی، هنری و ادبی باعـــث افزایش توانایی‌های مهارتی در کودکان می‌شود.

سال‌هاست که دانش‌آموزان از آسیب‌های حفظ کردنی، رنج می‌برند. اما حضور آنان در فضـــای مراکز کانون پـــرورش فکری بسیار فرصت خوبی است.

مدیرکل کانون پرورش فکری کودکان و نوجوانان اســـتان همدان از اجرای طرح «کانون مدرسه» در همدان خبر داد و گفت: این طرح برای تبیین و تحلیل فعالیت‌های آموزشـــی و تربیت پرورشی دانش‌آموزان است.سید محمدرضا جوادی با بیان اینکه طرح «کانون مدرسه» به منظور بهره‌مندی از ظرفیت‌ها و امکانـــات کانون پرورش فکری در مدارس است، اظهار کرد: در این طرح ضمن انتخاب مدرسه بر اساس یک زمان‌بندی مشخص دانش‌آموزان به مراکز منتقل می‌شوند.

مدیرکل کانون پـــرورش فکری کودکان و نوجوانان همدان با اشـــاره به اینکه در طرح «کانون مدرســـه» معلمان و مربیان با محوریت مربی در حوزه مسائل آموزشی، فرهنگی، هنـــری و تربیتـــی برنامه اجرا می‌شود، افزود: در این طرح مربیان در ماه یک نوبت در مدرسه حضور پیدا می‌کنند.

وی با اشاره به اینکه مدارس جامعه هدف بر اســـاس برنامه هفتگـــی و ماهانه چند ساعت در کانون حضور می‌یابند، یادآور شـــد: در این طرح دانش‌آموزان مســـائل آموزشـــی و درسی را با حضور معلمان و مربیان می‌آموزند. جوادی با اشاره به اینکه معلمـــان و مربیان با ابزار فرهنگی خود به عنوان مکمل فعالیت‌ها در «کانون مدرسه» اطلاق می‌شوند، افزود: در پایان این طرح تولیـــدات دانش‌آموزان بـــه صورت یک نمایشگاه درخواهد آمد.

وی با بیان اینکه با اجرایی شـــدن این طرح اســـتعداد دانش‌آمـــوزان از بالقوه به بالفعل تبدیل خواهد شد، یادآور شد: در این طرح آموزش‌وپرورش می‌تواند یک ظرفیت‌سازی ویژه در دانش‌آموزان به وجود آورد.