پیام تاریخ، تمدن و فرهنگ ماد ستان
|ISNN: 2322-4665|

روزنامه همدان پیام

www.HamedanPayam.com

پنج‌شنبه ● ۹ بهمن‌ماه ۱۳۹۳ ● ۸ ربیع‌الثانی ۱۴۳۶ ● ۲۹ ژانویه ۲۰۱۵
سال دهم ● شماره ۲۲۷۶ ● ۱۲ صفحه روزنامه + پیام آدینه + نیازمندی ● ۳۰۰ تومان

موسیقی
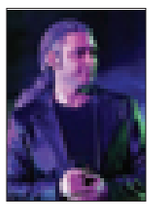
مازیار فلاحی در همدان می‌خواند
آ ۱۲

ورزش

جنگ پاس با رقبا نابرابر است
آ ۱۱

اقتصاد

سومالی نشویم
آ ۱۰

گردشگری
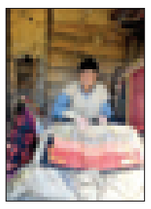
میراث معنوی هویت ما را زنده نگه می‌دارد
آ ۷

آموزش در استان‌ها مغفول مانده است
آ ۱۲

انتشار اسامی ۱۷۰ نامزد مجلس هشتم که از رحیمی پول گرفته‌اند
آ ۴

ریزگردها بومی شده‌اند
آ ۲

لاریجانی در شورای اداری همدان:

ساماندهی اوضاع کشور نیازمند همفکری است

رئیس مجلس امروز در روز دوم سفر خود در ملایر حضور خواهد یافت و پس از بازدید از یکی از کارخانه‌ها در کنگره سراسری شهدای دانشجو و طلبه سخنرانی می‌کند. سپس به شهرستان تویسرکان سفر می‌کند تا سد سرابی را با وزیر نیرو افتتاح کند و پس از شرکت در یادواره شهدای تویسرکان و دیدار با مردم به سفر ۲ روزه خود به استان همدان را خاتمه دهد.

آ ۳

لاریجانی در شورای اداری رزن:

به افتتاح تأمین اجتماعی رزن خوش‌بینیم

آ ۹

چیت‌چیان امروز به تویسرکان سفر می‌کند

افتتاح سد سرابی به دست وزیر نیرو

افتتاح سد مخزنی سرابی تویسرکان برای امروز پنج‌شنبه که با حضور وزیر نیرو انجام می‌شود؛ در روزهایی که انتظار بارش می‌رفت و چشم زمین به آسمان خیره است، خبر خوشایندی برای کشاورزان و مردم خواهد بود. در شرایطی که کاهش آب‌های زیرزمینی و برداشت بی‌رویه از آب و البته چاه‌های غیرمجاز، از طرفی هم کاهش سالانه متوسط یک متر از سطح آب‌های زیرزمینی و کاهش بارندگی‌ها در مقایسه با سال‌های پیشین و...؛ همه اینها خبر از بحران آبی می‌دهد که باید برای آن راهکار و برنامه‌های کارشناسی را چید.

آ ۵

تصویر بوعلی‌سینا و میرسیدعلی همدانی در دو شخصیت بر اوراق همدانی در روی اسکناس‌های ۱۰ و ۲۰ سامانی تاجیکستان

بوعلی و میرسیدعلی ۲ شخصیت جهانی دیار الوند

سال ۹۴؛ هزارمین سال ورود بوعلی‌سینا به همدان

آ ۹

یادداشت روز

رئیس قوه مقننه موانع توسعه همدان را می‌داند

سفر رئیس قوه مقننه کشورمان به همدان یک بار دیگر مسئولان و فعالان سیاسی و اقتصادی استان را بر آن داشته است تا با استفاده از این فرصت ۲ روزه و با کمک رئیس قوه مقننه، بسیاری از موانع و چالش‌های موجود بر سر راه توسعه عمومی در این خطه از میهن اسلامی را بردارند. علی لاریجانی روز چهارشنبه وارد همدان شد و صبح همین روز با حضور در شورای اداری استان و دیدار با نمایندگان اصناف و فعالان اقتصادی در جریان بسیاری از مشکلات قرار گرفت.

آ ۲

یادداشت

حفظ رویکرد مردمی در برنامه‌های دهه فجر

با نزدیک شدن به ایام مبارک دهه فجر و سالروز پیروزی شکوهمند انقلاب اسلامی، برنامه‌های مختلف و متنوعی برای این ایام تدارک دیده شده و در ستادهای دهه فجر در سطوح مختلف کشوری، استانی، شهرستانی و بخش‌ها، برنامه‌ریزی‌ها به‌گونه‌ای بوده که جشن‌های دهه فجر و آیین‌های سی و ششمین سالگرد پیروزی انقلاب اسلامی به نحو شایسته و هرچه باشکوه‌تر برگزار شود.

در این میان چند نکته حایز اهمیت وجود دارد که توجه به آنها ضروری است.

آ ۲

رئیس جمهور:

امام (ره) آن روز که ضروری بود راه صلح را برگزید

امامی که در مقاطع مختلف در برابر دشمن و استکبار ایستادگی کرد و استکبارستیزی را به ما آموخت شهامت آن را داشت، آن جا که ضروری است راه صلح را برگزیند.

رئیس جمهور گفت: در حاشیه مراسم تجدید میثاق هیات دولت با آرمان‌های امام راحل(ره) با بیان این‌که امام (ره) مصحلت ، قدرت در دولت اسلامی را تبیین کرد گفت: امام در آن شرایط امنیتی سخت فرمان ۸ ماده ای را صادر کرد و حقوق شهروندی را برای همه مردم تبیین و روشن ساخت.

به گزارش ایسنا، حجت‌الاسلام والمسلمین حسن روحانی ادامه داد: امام با خانه نشینی و عافیت طلبی مخالف بود. هم راهش با مفسدان و ظالمان فاصله داشت و هم با کسانی که مسیر جمود را انتخاب کرده بودند فاصله داشت.

رئیس جمهور اظهار کرد: امام راه اعتدال ، پیشرفت و توسعه را آموخت . امامی که در مقاطع مختلف در برابر دشمن و استکبار ایستادگی کرد و استکبارستیزی را به ما آموخت شهامت آن را داشت تا آن روز که ضروری است راه صلح را برگزیند و مسیر توسعه و ثبات کشور را ادامه دهد.

روحانی گفت: امام همان روز که لازم بود زمان و مکان را درنظر داشت. و اجتهاد امام اصلاح طلبی اصولگرایانه بود. اجتهاد امام تحول خواهی سنت‌گرایانه و اجتهاد امام انقلاب دولت ساز بود.

به گزارش ایسنا حجت الاسلام و المسلمین روحانی با اشاره به در پیش بودن دهه فجر گفت: ۱۲ بهمن روز ورود امام به کشور بعد از سال‌ها انتظار، برای هم مردم بسیار مهم بود که محبوبشان به کشور بر می گردد و هم دشمنی که نمی خواست کلام و نام و خط امام در کشور باشد. وی افزود: دوازده بهمن به دنبال خود دوازده فروردین را آفرید و نظام جمهوری اسلامی را استقرار بخشید و به دنبالش در دوازده آذر قانون اساسی به تصویب ملت ایران رسید و راه و مسیر آینده برای ملت و کشور باز شد. رئیس جمهور گفت: دشمن می خواست با زندانی کردن ، حصر و تبعید امام (ره) نگذارد، نهضت اسلامی به پیروزی برسد اما امامی که یک روز به عنوان مدرس اخلاق، فقه و فلسفه به عنوان حاج آقا روح الله معروف بود از سالهای ٤١ و ٤٢ به عنوان مرجع عالی قدر شیعه مطرح شد و مردم در کنار ایشان قرار گرفتند.

روحانی گفت: در دورانی که دشمن می‌خواست او را تبعید کند، امام (ره) همه ایرانیان و مسلمانان لقب گرفت و مسیر هدایت جامعه را در دست گرفت.

وی با بیان این‌که امام همه این مسیر را در سایه اجتهاد طی کرد و انقلاب را به پیروزی رساند گفت: اجتهادی که مستمر ، پویا و دائمی است را امام (ره) پیش روی ما ترسیم کرد و با این اجتهاد است که انقلاب ما همیشه نو وتازه خواهد بود. امام(ره) در سایه اجتهادش برای همه روشن کرد که رای مردم شرعیت دارد و زنان حق حضور و رای دارند. وی گفت: نکته‌ای که باید بدانیم این است که امام (ره) مسیری را به ما یاد داد تا آن را بپیماییم و باید بدانیم که آثار امام (ره) به کلام امام محدود نمی شود. مصداق ها نباید اصل قرار دهیم بلکه ملاک ها را باید اصل قرار دهیم و ببینیم که اگر امام در میان ما بود چه می کرد.

رئیس جمهور اظهار کرد: ما همواره باید خود را در محضر امام ببینیم و راه اجتهاد امام را ادامه دهیم. خودمان را مانند متحجرین در برخی کلمات بی روح محسور نکنیم و ببینیم که مسیر امام چه بود و همان را ادامه دهیم.

روحانی افزود: دولت یازدهم امروز یک بار دیگر با امام عزیز بیعت می‌کند تا راه او را در سایه رهنمودهایش و خلف صالح شان مقام معظم رهبری ادامه دهد و به وعده هایی که به مردم داده عمل خواهد کرد.

وی گفت: من این عید بزرگ ، دهه مبارک، دوازده و ۲۲ بهمن و سرآغاز سی و هفتمین سال انقلاب اسلامی را به ملت بزرگ ایران،خانواده عزیز امام و یادگار ایشان حضرت حجت الاسلام و المسلمین سید حسن خمینی تبریک می گویم و از ملت بزرگ خواهش می کنم که همه، دهه فجر را با نشاط باشیم.

وی ادامه داد: دهه فجر دهه پیشرفت، تحول و پیروزی برای ماست و به ویژه ما باید در ۲۲ بهمن همگی از هر قوم با هر زبان و دین و فرهنگی به خیابان بیاییم.۲۲ بهمن روز همه ایرانیان است و ان شاء ا... با حضوری پرشور قدرت‌مان را به رخ جهانیان می کشیم.

تبریک و تهنیت

جناب آقای مهندس
رضا بلالی
انتخاب شایسته
جنابعالی را به سمت
شهردار محترم شهر کبودراهنگ
انتصاب شایسته حضرتعالی را در سمت جدید تبریک و تهنیت عرض نموده توفیقات روزافزون شما را از درگاه خداوند متعال خواهان و خواستاریم.
واحد شهرسازی کبودراهنگ
فضل‌اله خانی، خلیلی، بیاتی، محبعلی‌ئی، زارعی، صفی‌نیا فلاح

تبریک و تهنیت

جناب آقای مهندس
رضا بلالی
انتخاب بجا و شایسته
جنابعالی را به سمت
شهردار محترم کبودراهنگ
صمیمانه تبریک و تهنیت عرض نموده امید است در سایه الطاف الهی و مدیریت مدبرانه حضرتعالی شاهد رشد و پیشرفت در این عرصه مهم باشید.
فروشگاه بزرگ قدس کبودراهنگ
برادران قدسی

آگهی مزایده فروش

مجتمع آبادگران همدان

در نظر دارد تعداد محدودی واحد مسکونی از پروژه ۱۳۸ واحدی خویش را با شرایط ویژه پیش‌فروش نماید.

مشخصات کلی واحدها:

۱- متراژ از ۸۰ تا ۱۰۳ مترمربع
۲- دارای پارکینگ در ۲ طبقه و درب اتوماتیک
۳- محوطه اختصاصی به متراژ حدود ۳۸۰۰ مترمربع
۴- بر خیابان اصلی ورودی شهرک بهشتی
۵- دارای آسانسور، سیستم اطفای حریق، درب ضدسرقت و حریق و کف سرامیک، پکیج روم سیل، رادیاتور و شیرآلات بهداشتی دستشویی، کابینت، پنجره UPVC با شیشه دوجداره
۶- دارای ۳۵ میلیون تومان وام قابل انتقال به خریدار
۷- زمان تحویل اواخر مهرماه ۹۴
۸- پیشرفت پروژه در ۴ بلوک فلزی بیش از ۸۵ درصد و در ۴ بلوک بتنی بیش از ۷۰ درصد
۹- سایر شرایط از قبیل قیمت پایه واحدها، شرایط پرداخت و موارد دیگر در اسناد مزایده تنظیم شده است که به شرکت‌کنندگان تحویل خواهد شد.
۱۰- بازدید از پروژه امکان‌پذیر است.
۱۱- آدرس پروژه: ابتدای شهرک بهشتی، پشت پمپ بنزین رسالت، جنب آپارتمان‌های جهاد سازندگی، مجتمع مسکونی آبادگران همدان
۱۲- آدرس مراجعه جهت دریافت اسناد: محل پروژه تلفن تماس ۰۹۱۸۵۰۲۱۷۰۸ آقای ابراهیمی
۱۳- زمان دریافت اسناد: از تاریخ نشر آگهی تا ۱۰ روز
۱۴- زمان تحویل پیشنهاد: ۲۸ بهمن‌ماه ۹۳

مجتمع آبادگران همدان

سرزمین فرش مهستان

نشانی: همدان، بلوار امام خمینی (ره) پایین‌تر از سازمان تعویض پلاک، روبروی ستاد فرماندهی انتظامی

۰۸۱-۳۴۲۹۸۰۶۶

وجود شهری زیبا ، مستلزم تعاون و همکاری افراد آن جامعه است

روابط عمومی شهرداری همدان

پیام تاریخ، تمدن و فرهنگ مادستان
The Message Of Madestan's History & Civilization & Culture
روزنامه همدان پیام
۲
پنجشنبه ● ۹ بهمن‌ماه ۱۳۹۳ ● شماره ۲۲۷۶
خبر
khabar@hamedanpayam.com

بررسی نتایج بخش معماری مطالعات طرح «بی‌آرتی»

مطالعات مربوط به بخش معماری طرح «بی‌آرتی» در جلسه کمیته سیما و منظر بررسی نتایج نهایی اعلام خواهد شد.

رئیس مرکز مطالعات و پژوهش‌های شورای اسلامی شهر همدان گفت: در جلسه شورای پژوهشی مرکز مطالعات و پژوهش‌های شورا با توجه به تصویب کلیات طرح «بی‌آرتی» ارائه شده توسط مهندسان مشاور، معاونت حمل‌ونقل و ترافیک نسبت به انتخاب مشاور برای پیش‌بینی طرح هماهنگ‌سازی خطوط حمل‌ونقل با اتوبوس و تاکسی را باید در شبکه حمل‌ونقل شهری انجام و شرح خدمات را به مرکز ارسال کند.

گزارش روابط عمومی شورای اسلامی شهر همدان، نرگس نورالهزاده با تأکید بر اینکه باید اطلاع‌رسانی مطلوبی در مورد طرح «بی‌آرتی» و جزئیات آن پیش از هرگونه اقدام انجام شود، افزود: فراخوانی مرتبط با موضوع طرح با بهره‌گیری از ظرفیت دانشگاه‌های سطح شهر، جهت مشارکت اجتماعی و افزایش همکاری مردم با مدیریت شهری پیش از اجرای طرح انجام خواهد شد.

وی با تأکید بر مکان‌یابی ایستگاه‌های پارک‌سوار برای طرح «بی‌آرتی» اضافه کرد: همچنین مقرر شده همزمان با اجرای طرح، ساماندهی خطوط اتوبوسرانی با شرح خدمات مقتضی در دستورکار معاونت حمل‌ونقل وترافیک قرار گیرد.

کامران گردان، رئیس کمیسیون خدمات شهری، حمل‌ونقل و ترافیک و محیط‌زیست شورای اسلامی شهر همدان نیز با اشاره به اجرای ترافیک شهر گفت: اهداف «بی‌آرتی» افزایش سرعت، حرکت و کاهش تعداد خطوط انتقالی و افزایش مسیر پوشش اتوبوسرانی، کارایی خطوط و کاهش تراکم در منطقه سفر است.

وی اضافه کرد:کار انجام شده صد در صد «بی‌آرتی» نبوده است؛ بلکه هدف نظم سیستم اتوبوسرانی شهر است.

معاون حمل‌ونقل و ترافیک شهرداری همدان هم با اعلام اینکه مطالعات طرح جامع با آمارگیری آن در سال ۸۸ و تصویب در سال ۹۲ با نظارت وزارت کشور و مشاور و ناظر عالیه انجام شده است، گفت: براساس مطالعات شورای ترافیک، مدیریت شهری باید سیستم حمل‌ونقل را با اجرای طرح «بی‌آرتی» مدیریت کند.

یادداشت روز

رئیس قوه مقننه موانع توسعه همدان را می‌داند

مهدی ناصرنژاد

سفر رئیس قوه مقننه کشورمان به همدان یک بار دیگر مسئولان و فعالان سیاسی و اقتصادی استان را بر آن داشته است تا با استفاده از این فرصت ۲ روزه و با کمک رئیس قوه مقننه، بسیاری از موانع و چالش‌های موجود بر سر راه توسعه عمومی در این خطه از میهن اسلامی را بردارند.

علی لاریجانی روز چهارشنبه وارد همدان شد و صبح همین روز با حضور در شورای اداری استان و دیدار با نمایندگان اصناف و فعالان اقتصادی در جریان بسیاری از مشکلات مبتلابه استان در حوزه‌های اجتماعی و اقتصادی قرار گرفت.

آیت‌ا... طه محمدی، نماینده ولی فقیه در استان، استاندار، رئیس مجمع نمایندگان استان در مجلس شورای اسلامی، رئیس اتاق بازرگانی و چند تن دیگر از مسئولان استان به ارائه گزارش‌های جداگانه در شورای اداری و جلسه فعالان اقتصادی، رئیس مجلس شورای اسلامی را با ظرفیت‌های بالقوه استان در حوزه‌های مختلف و همچنین مشکلات و محدودیت‌های اعتباری که تاکنون مانع پیشرفت استان شده است، آشنا کردند.

مشکل پررنگ و همیشگی خیل بیکاران تحصیل‌کرده استان، تداوم خشکسالی‌ها و کمبود شدید آب برای مصارف کشاورزی و شرب شهرها و روستاها، فقر صنایع تبدیلی محصولات کشاورزی، نقصان بودجه برای تکمیل طرح انتقال آب از سد تالوار زنجان به همدان و ادامه طرح سد گرین در نهاوند، ضرورت تکمیل سریع خط راه‌آهن تهران- همدان و همچنین تکمیل و بهینه‌سازی جاده ارتباطی استان به نقاط غربی، مرکز و جنوب کشور بخشی از گزارش‌های کامل مسئولان استان به رئیس قوه مقننه کشورمان بوده است. لاریجانی نیز در سخنان خود استان همدان را مجموعه‌ای از ظرفیت‌های خوب در حوزه‌های گوناگون برای سرمایه‌گذاری‌های دولتی و بخش خصوصی و ایجاد زمینه‌های مناسب در مسیر توسعه همه‌جانبه قلمداد کرده و اظهار کرد در سایه مجاهدت و وحدت نظر مسئولان نه‌تنها استان همدان، بلکه کشورمان در تمام زمینه‌ها آباد می‌شود.

آیت‌ا... غیاث‌الدین طه‌محمدی نیز در سخنانی ضمن توصیه مسئولان و مجلسیان به اصلاح امور و قوانین، تأکید داشته است که فساد در تمام لایه‌های اجتماعی بیداد می‌کند و چنانچه مفاسد ریشه‌کن نشوند، جامعه به پیشرفت و بالندگی نخواهد رسید.

یکی دیگر از درخواست‌های نمایندگان اصناف و کارشناسان کار و امور اجتماعی در حضور رئیس مجلس شورای اسلامی، اصلاح قوانین کار، اعمال عدالت در دریافت مالیات بر درآمد از اصناف، همچنین اصلاح قوانین تأمین اجتماعی، بازنگری در قوانین گمرکی و توجه به صادرات استان بوده است. به نظر می‌آید با توجه به سست بودن بنیان‌های اقتصادی در استان هرگونه تغییر و نوسان در قوانین و مقررات فعالیت‌های اقتصادی، خیلی سریع در استان نمود پیدا می‌کند. کاهش روند صادرات کالاهای غیرنفتی سال در گذشته از استان همدان، قواعد من‌درآوردی و ناعادلانه حاکم بر فضای کسب‌وکار و مواردی از این دست، همواره بر فضای اقتصادی استان سنگینی کرده و مواج‌گونه بر سایر حوزه‌های اجتماعی نیز تأثیرگذار بوده است؛ یکی از اثرات منفی چنین ساختاری در استان، مهاجرت افراد صاحب فن و تحصیل‌کرده‌های دانشگاهی بوده و هست.

افتتاح و بهره‌برداری از طرح گازرسانی به ۱۰ روستای اسدآباد

افتتاح و بهره‌برداری از طرح گازرسانی به ۱۰ روستای این شهرستان در دهه فجر انجام می‌شود.

فرماندار اسدآباد با اعلام این خبر، گفت: در حال حاضر ۹۲ درصد از جمعیت شهرستان اسدآباد از نعمت گاز برخوردار هستند که با افتتاح و بهره‌برداری از طرح گازرسانی به ۱۰ روستای شهرستان در دهه مبارک فجر، ۹۵ درصد جمعیت از نعمت گاز برخوردار خواهند شد.

مسعود بکایی افزود: تا پایان سال ۹۵، پوشش خدمات گازرسانی در سطح شهرستان اسدآباد به ۱۰۰ درصد ارتقا خواهد یافت.

به گزارش ایسنا، وی در ادامه اظهار کرد: برای افتتاح و بهره‌برداری گازرسانی به ۱۰ روستای شهرستان هم، اعتباری افزون بر ۲۵ میلیارد و ۸ میلیون ریال از محل اعتبارات ملی هزینه شده است.

فرماندار اسدآباد در پایان گفت: روستاهای قاضی مردان، هلور سفلی، هلور علیا، شیلاندر سفلی، دهگلان، حسین‌آباد، گدارپهن، ده بور، ده سفید و تختی‌آباد روستاهای قابل افتتاح و گازرسانی روستایی در دهه مبارک فجر امسال هستند.

نشست تخصصی اثرات ریزگردها و راهکارهای مقابله با آن برگزار شد

ریزگردها بومی شده‌اند

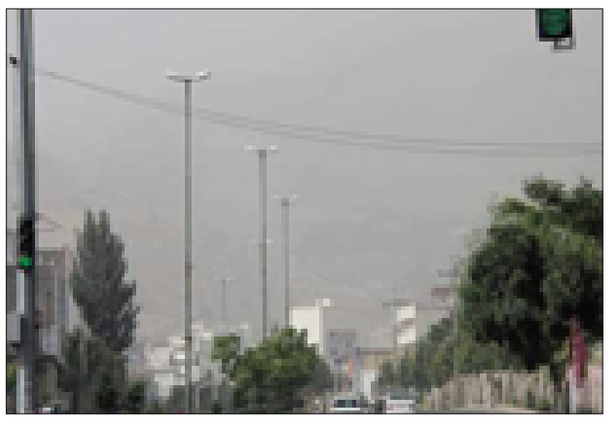

روز گذشته نشست تخصصی اثرات ریزگردها و راهکارهای مقابله با آن با حضور مسئولان محیط زیست استان‌های غرب کشور به میزبانی همدان برگزار شد تا شاید بتوان برای ریزگردها و اثرات آن، که حالا فراتر از یک بحران شده است، فکری کرد.

ریزگردهایی که تاکنون گفته می‌شد از عراق می‌آید، اما حالا به گفته مسئولان این ریزگردها بومی شده و باید راهکاری اساسی پیدا کرد.

ریزگردها که حالا به عنوان «پدیده ناخوشایند طبیعت» خوانده می‌شوند، نفس محیط‌زیستمان را گرفته است و مسئولان بحران و محیط‌زیست ٦ استان درگیر این میهمان ناخوانده هستند؛ همدان، خوزستان، کرمانشاه، کردستان، ایلام و لرستان گرد هم آمدند تا شاید چاره‌ای بیندیشند.

اما با توجه به اینکه بحث ریزگردها و آلودگی هوا در رده حوادث غیرمترقبه است؛ در این نشست با همه برنامه‌ریزی‌ها آنچنان که متولیان می‌خواستند پیش نرفت، زیرا به گفته مدیرکل بحران استانداری؛ سفر رئیس مجلس شورای اسلامی هم یک موضوع غیرمترقبه بود که از روزهای نخست برنامه‌ریزی برای این نشست، سفرش به همدان هنوز معلوم نبود.

ریزگردها مغفول مانده است

مدیرکل مدیریت بحران استانداری همدان، رفع مشکل پدیده ریزگردها را مغفول مانده دانست و اینکه مسئولان در زمینه رفع پدیده ریزگردها باید تلاش بیشتری کنند. به گفته علیمردان طالبی از ٤٢ بلای طبیعی موجود در جهان، ۳۲ بلای طبیعی در کشور ما رخ داده است که در سال‌های اخیر هم ۲ پدیده طبیعی ریزگرد و سونامی به کلکسیون بلاهای طبیعی کشور افزوده شده است.

وی بلایای طبیعی را در ۲ نوع ناگهانی و تدریجی مطرح کرد که ریزگردها، تدریجی هستند.

تغییر شرایط اقلیمی کشور

پیش از این‌ها هم مسئولان برای موضوع تغییر شرایط اقلیمی هشدار داده بودند و حالا طالبی با بیان اینکه کاهش منابع آبی از حالت بحران عبور کرده و ما نمی‌توانیم وضعیت منابع آبی را به ۳۰ سال پیش بازگردانیم، از تغییر شرایط اقلیمی کشور خبر داد و اینکه عوامل طبیعی، انسان‌ساز و ترکیبی آنها، تشکیل‌دهنده مخاطرات طبیعی هستند.

در این بین، آلاینده‌های صنعتی از جمله مخاطرات انسان‌ساز هستند که موجب تشدید ریزگردها می‌شوند.

چاره را بومی کنیم

با توجه به اینکه در این نشست تهرانی‌ها حضور نداشتند، استان‌های درگیر باید به هر شکل ممکن به فکر پدیده ریزگرد باشند، زیرا نسخه پیچیده شده در هیچ داروخانه‌ای پیدا نمی‌شود و باید بومی شود.

وی، پیشگیری و پیش‌بینی، آمادگی، مقابله با بحران و بازسازی و بازتوانی را از مهمترین راهکارهای چرخه مدیریت بحران برشمرد و اینکه ارائه راهکارهای بلندمدت و کوتاه‌مدت، مطالعات پوشش گیاهی، و باروری ابرها، انتقال آب و شناسایی عوامل تشدیدکننده، اطلاع‌رسانی و هشدار به‌موقع، ارتقای دانش عمومی و تخصصی، فعال‌سازی کارگروه‌های تخصصی از مهمترین راهکارهای مدیریت بحران در مرحله پیشگیری است.

وضعیت ریزگردهای همدان از ۸۸ تاکنون

با توجه به اینکه وضعیت ریزگردها در استان همدان از سال ۸۸ تشدید شده است، ۵۸ روز در آن بالای حد استاندارد اعلام شد که از این روزها؛ ٤٠ روز به مرز هشدار، ٦ روز به عنوان روز اضطرار و ۱۲ روز حالت بحران در استان بود.

همچنین وضعیت ریزگردها در سال ۸۹، ٤١ روز بالای حد استاندارد بوده است که از این روزها، ۳٦ روز در حالت هشدار، ۲ روز حالت اضطرار و ۵ روز حالت بحران اعلام شد.

به گفته طالبی، ٦٤ روز در سال ۹۰، بالای حد استاندارد اعلام شده بود که از این تعداد، ٤٧ روز حالت هشدار، ٤ روز اضطرار و ۱۳ روز حالت بحران اعلام شده بود.

مدیرکل مدیریت بحران استانداری همچنین گفت: ذرات معلق هوا در سال ۹۱ نیز، ۳٦ روز بالای حد استاندارد بوده که ۳٤ روز حالت هشدار و ۲ روز حالت بحران اعلام شده بود. سال ۹۲ هم، ۳۷ روز بالای حد استاندارد ثبت شده که همه این روزها، به عنوان روز هشدار اعلام شده است.

از ابتدای سال تاکنون هم ذرات معلق هوا فقط ۳ روز بالای حد استاندارد بوده‌اند و اینکه استان‌های جنوب غربی کشور به نسبت بیشتر از استان‌های غربی با پدیده ریزگردها درگیر هستند.

ریزگردها بومی شده‌اند

سرپرست اداره کل حفاظت محیط زیست استان همدان نیز اشتراک گذاشتن نظرات و تجربیات در بحث بررسی اثرات مخرب ریزگردها در بخش‌های مختلف تنوع زیستی، سلامت، گردشگری، اقتصاد و روابط بین‌المللی را از مهمترین اهداف برگزاری این نشست هم‌اندیشی با ٦ استان درگیر با مسأله ریزگردها خواند.

به گفته سید عادل عربی، عامل به وجود آمدن پدیده ریزگردها، بدون تردید ارتباط مستقیم با چالش آب دارد که کشور را چند سالی با مشکلاتی مواجه کرده است.

وی اظهار کرد: نخستین کانون تشکیل ریزگردها، کشورهای همسایه (عراق) هستند، اما در کشور هم درگیر آن هستیم که آن ناحیه‌ای و منطقه‌ای شده است. البته نابودی زیستگاه‌های آبی و تنش‌های آب‌بر در شدت ریزگردهای کشور اثرگذار است.

به گفته عربی، اینکه استان همدان در شرایط ویژه کم‌آبی قرار دارد که اقداماتی چون آب مجازی، اصلاح الگوی کشت، اجرای سیستم‌های نوین آبیاری و... در راستای عبور از بحران آب صورت گرفته است.

شراء هم بیابانی می‌شود

قائم‌مقام سازمان جهادکشاورزی استان همدان نیز توجه به استمرار تولید را ضروری دانست و گفت: پرداختن به مسائل زیست‌محیطی در تولید و استمرار آن یک رکن اساسی است که باید به آن توجه شود.

رئیس نظام مهندسی کشاورزی استان با تأکید بر اینکه نبود توجه به مسائل زیست‌محیطی، موجب بروز نوساناتی در طبیعت شده است، اظهار کرد: در کشور حدود ۱۲ میلیون هکتار بیابان وجود دارد که از این میزان، ٦ میلیون هکتار، بیابان فعال و دارای گردوغبار است.

ریزگردها در بخش کشاورزی فعالیت‌های اقتصادی و اجتماعی را هم تحت‌تأثیر قرار می‌دهد که متأسفانه در استان همدان نیز به دلیل توجه نکردن به مسائل زیست‌محیطی در دشت شراء، شرایط بیابانی احساس می‌شود. به گفته محمدرضا ابراهیمی، شناسایی وضعیت گذشته و موجود و پیش‌بینی وضعیت آینده برای جلوگیری از رسیدن به وضعیت نامطلوب ریزگردها باید در دستور کار قرار گیرد.

ضمن توجه به ایجاد زیرساخت‌های لازم برای مسائل زیست‌محیطی، آموزش، ترویج و فرهنگ‌سازی در بین مردم هم امری انکارناپذیر است؛ زیرا تنها با ایجاد زیرساخت‌های لازم و برنامه‌های اجرایی نمی‌توان به توسعه پایدار دست یافت.

رئیس ستاد دهه فجر استان خبر داد:

برگزاری مراسم راهپیمایی ۲۲ بهمن در ۷۰ نقطه استان

امسال مراسم راهپیمایی ۲۲ بهمن‌ماه در ۷۰ نقطه استان با حضور قشرهای مختلف مردم انجام می‌شود.

رئیس ستاد دهه فجر استان همدان با بیان این خبر ضمن گرامیداشت سی‌وششمین سالروز پیروزی شکوهمند انقلاب اسلامی ایران گفت: شخصیت‌ها و چهره‌های مطرح کشوری در برگزاری مراسم بهمن‌ماه حضور خواهند یافت تا به تبیین انقلاب اسلامی و پیروزی مردم ایران بپردازند.

حجت‌الاسلام سید رضا فاضلیان با بیان اینکه برنامه‌ها از شب ۱۲ بهمن‌ماه آغاز می‌شود، افزود: در ۱۰ شب از شب‌های دهه فجر در ۱۰ مسجد استان با حضور شخصیت‌های کشوری سخنرانی انجام خواهد شد.

وی با بیان اینکه در روز اول برای نخستین‌بار تجمع بزرگ مردم استان را در میدان امام و در کنار تندیس امام خمینی(ره) خواهیم داشت، ادامه داد: از جمله برنامه‌های این روز رژه موتورسواران، برگزاری مراسم در حوزه علمیه و... است.

حجت‌الاسلام فاضلیان بیان کرد: در این روز در ۳ هزار مدرسه استان زنگ انقلاب به صدا درمی‌آید که با محوریت هنرستان تهذیب و با حضور معاون پرورشی وزیر آموزش‌وپرورش خواهد بود.

وی از برگزاری ٤ جلسه در ستاد استان، تشکیل ۲۵ جلسه در مرکز ستادهای شهرستانی و ۳۵۵ جلسه در کمیته‌های استان و نیز ٤٠٠ جلسه در شهرستان‌ها به همراه هزار جلسه در بخش‌ها و روستاها خبر داد و گفت: تعداد ۲۲ کمیته، ۹ ستاد شهرستانی، هزار ستاد روستایی و ۱۰ ستاد عشایری در استان برگزار شده است.

رئیس ستاد دهه فجر استان بیان کرد: ۷٤۷ طرح عمرانی با اعتبار ۵ میلیارد ریال و کلنگ‌زنی ۵۹ پروژه عمرانی با اعتبار ٦٠٠ میلیارد ریال از دیگر برنامه‌های این دهه است.

وی در خصوص روزشمار این هفته گفت: روز یکشنبه به نام «انقلاب اسلامی، امام خمینی(ره)، ولایت فقیه و رهبری» و روز دوشنبه ۱۳ بهمن‌ماه با عنوان «انقلاب اسلامی، مردم‌سالاری دینی، مدیریت جهادی و اقتصاد مقاومتی» نامگذاری شده است.

همچنین روز ١٤ بهمن «انقلاب اسلامی جوانان، هویت ملی و علم و فناوری» و روز ۱۵ بهمن‌ماه «انقلاب اسلامی استحکام خانواده، زنان و سبک زندگی اسلامی ایرانی» نام نهاده شده است.

حجت‌الاسلام فاضلیان درباره نامگذاری ١٦ بهمن‌ماه گفت: این روز به نام «انقلاب اسلامی ایمان و جهاد و شهادت» نامگذاری شده است و برای روز ۱۷ بهمن‌ماه هم «بیداری اسلامی، عدالت‌گستری و حکومت جهانی حضرت مهدی(عج)» را انتخاب کرده‌اند.

وی با اشاره به اینکه روز ۱۸ بهمن‌ماه به نام «انقلاب اسلامی توسعه فرهنگی عدالت و تمدن اسلامی» و روز ۱۹ بهمن‌ماه با عنوان «انقلاب اسلامی اقتدار ملی، استکبارستیزی و مقابله با افراط‌گری و تروریسم» نامگذاری شده است در مورد عنوان روز ۲۰ بهمن‌ماه گفت: این روز به نام «انقلاب اسلامی خودباوری جامعه دینی و حاکمیت ارزش‌های اسلامی» نام نهاده شده است.

رئیس ستاد دهه فجر استان با بیان اینکه روز سه‌شنبه ۲۱ بهمن‌ماه روز «انقلاب اسلامی، اتحاد و عزم ملی وحدت و انسجام امت اسلامی» نام دارد، افزود: روز چهارشنبه ۲۲ بهمن‌ماه روز «انقلاب اسلامی، استقلال آزادی جمهوری اسلامی» نام نهاده شده است.

وی با بیان اینکه بیش از ۱۰۰ هزار برنامه برای گرامیداشت دهه فجر تدارک دیده شده است، گفت: هر یک از کمیته‌های استان برای این دهه برنامه‌هایی تدارک دیده‌اند که در زیر می‌آید:

کمیته کارگری: ۱۷ برنامه

جشنواره استعدادهای درخشان نیروی کار با حضور بیش از ۲ هزار و ۵۰۰ نفر از کارگران و خانواده‌های محترمشان.

کمیته روستایی و عشایری: بیش از ۲ هزار برنامه

برگزاری جشن بزرگ انقلاب اسلامی در ۲۲ روستای شاخص استان، غبارروبی ٦٠٠ مزار شهدای روستاها، برنامه‌ریزی برای ارائه خدمات رایگان در ٦۷٠ مرکز بهداشت درمان روستایی.

کمیته فرهنگیان و دانش‌آموزی: بیش از ٤ هزار برنامه

زنگ انقلاب در بیش از ۳ هزار مدرسه استان همدان، محفل انس با قرآن با حضور ۲ هزار نفر از دانش‌آموزان ناحیه یک و ۲، اجرای سرود هزار و ۳۵۷ نفره در روز راهپیمایی باشکوه ۲۲ بهمن‌ماه.

کمیته دانشجویی: ۳۸۲ برنامه

برگزاری کرسی‌های آزاداندیشی در میان استادان و دانشجویان، جشنواره فرهنگی و هنری بهار در زمستان به نفع کودکان سرطانی ۵ تا ۱۲ سال.

کمیته مساجد: بیش از ۲ هزار برنامه

برنامه تجلیل از زحمتکشان در عرصه نماز در شب ۲۲ بهمن‌ماه تعداد ۲ هزار نفر.

کمیته حوزه و روحانیت: ۱۵۰ برنامه

برگزاری مراسم ۱۲ بهمن‌ماه در ۱۵ حوزه استان، برگزاری کرسی‌های آزاداندیشی در مدارس استان.

کمیته فرهنگی و هنری: ۱٦۲ برنامه

برگزاری جشن انقلاب در ۱۲٠ کانون فرهنگی هنری مساجد، چاپ و اهدای کتاب.

کمیته فضاسازی و تزئینات شهری

کارهای شاخص: فضاسازی مناسب شهر، فعال کردن فرهنگسراهای ۱۲گانه

کمیته ایثارگران: بیش از هزار برنامه

دیدار با خانواده معظم شهدا، غبارروبی ٦٨٠ گلزار شهدا

کمیته بانوان: بیش از هزار برنامه

کمیته همیاری و تشکل‌های مردمی: ۲۹۵ برنامه

کمیته کودک و نوجوان: هزار برنامه در قالب ۲۱٠ عنوان

کمیته نیروهای مسلح: ۱۱ هزار برنامه در ۹۷ عنوان ۸ هزار حلقه صالحین و ۳ هزار پایگاه بسیج

آگهی مناقصه عمومی شماره ۸٠-۹۳ الی ۸۲-۹۳
نوبت دوم

اداره کل راه و شهرسازی استان همدان در نظر دارد پروژه‌های ذیل را از طریق مناقصه به پیمانکار واجدشرایط واگذار نماید.

شماره مناقصه	موضوع مناقصه	مبلغ برآورد (ریال)	مبلغ تضمین شرکت در مناقصه (ریال)
۹۳-۸٠	اجرای عملیات بیس و آسفالت راه روستایی قلعه‌بختیار تویسرکان	۹/٠٠۷/۳۲٤/۳٤٠	۹٠/٠٠٠/٠٠٠
۹۳-۸۱	تکمیل اجرای عملیات زیرسازی و اجرای عملیات ساب بیس و آسفالت راه روستایی باباپیر، باباپیرعلی تویسرکان	۷/۳۸٦/۹٦٦/۲٤۷	۷٠/٠٠٠/٠٠٠
۹۳-۸۲	اجرای عملیات زیرسازی و ابنیه فنی و ساب بیس و بیس و آسفالت راه روستایی حسن‌آباد کبودراهنگ	۸/۱۵۷/۷٦۵/۷۲۳	۸٠/٠٠٠/٠٠٠

آخرین مهلت دریافت اسناد: ۹۳/۱۱/۱٦ آخرین مهلت ارائه پیشنهاد قیمت پایان وقت اداری مورخ ۹۳/۱۱/۲٦
تاریخ بازگشایی پاکات: ۹۳/۱۱/۲۷ مهلت اعتبار پیشنهاد قیمت: ۳ماه
جهت کسب اطلاعات بیشتر به سایت http://IETS.MPORG.IR مراجعه نمایند.
هزینه درج آگهی در روزنامه به عهده برنده مناقصه می‌باشد.
پیمان و رسیدگی اداره کل راه و شهرسازی استان همدان

shenide@hamedanpayam.com

شنیده‌ها

۱- تعدد برنامه‌های رئیس مجلس در سفر به همدان در روز اول در برخی برنامه‌ها موجب نارضایتی مردم شده است. گویا در یکی از شهرستان‌ها مردم از ساعت ۳/۵ بعدازظهر به محل برگزاری مراسم آمده بودند اما برنامه در ساعت ۷ برگزار شد. گفتنی است حجم زیاد برنامه‌ها با واکنش استاندار نیز مواجه شد به طوریکه وی در شورای اداری استان گفت تنها از ۳ برنامه اطلاع داشته و باقی برنامه‌ها را دفتر رئیس مجلس تنظیم کرده است.

۲- به مسئولان پیگیر اصلاح وضعیت نیروگاه یک نفر اضافه شد. گویا رئیس مجلس در کبودراهنگ وعده داده که موضوع اصلاح وضعیت مصرف آب نیروگاه را پیگیری خواهد کرد. گفتنی است این سخنان رئیس مجلس در واکنش به درخواست امام جمعه شهر کبودراهنگ مطرح شده است.

۳- رئیس مجلس استاندار همدان را عجیب و غریب لقب داده است. گویا وی در تعریف از استان گفته است استان ظرفیت بسیاری دارد و استاندار عجیب و غریبی هم دارید. گفتنی است در جلسه رئیس مجلس و فعالان اقتصادی استان، لاریجانی از کارهای استاندار در زمینه احیای واحدهای تولیدی و جذب سرمایه‌گذاری تعریف کرده است.

٤- لاریجانی به زودی باز به همدان سفر خواهد داشت. گویا این سفر برای شرکت در همایش سیدجمال الدین اسدآبادی خواهد بود. گفتنی است در شورای اداری روز گذشته استاندار از رئیس مجلس برای شرکت در همایش میرسیدعلی همدانی که در سال ۹٤ در همدان برگزار خواهد شد نیز دعوت به عمل آورد.

یادداشت

حفظ رویکرد مردمی در برنامه‌های دهه فجر

محمد سهرابی

با نزدیک شدن به ایام مبارک دهه فجر و سالروز پیروزی شکوهمند انقلاب اسلامی، برنامه‌های مختلف و متنوعی برای این ایام تدارک دیده شده و در ستادهای دهه فجر در سطوح مختلف کشوری، استانی، شهرستانی و بخش‌ها، برنامه‌ریزی‌ها به‌گونه‌ای بوده که جشن‌های دهه فجر و آیین‌های سی و ششمین سالگرد پیروزی انقلاب اسلامی به نحو شایسته و هرچه باشکوه‌تر برگزار شود. در این میان چند نکته حایز اهمیت وجود دارد که توجه به آنها ضروری است.

۱. بی‌شک مهمترین موضوع در خصوص جشن‌های دهه فجر، مردمی بودن این جشن‌هاست که به عنوان یک نکته کلیدی باید مورد توجه قرار گیرد، زیرا مردمی بودن، نقطه قوت انقلاب اسلامی ایران و نظام اسلامی متعلق به مردم است و همان‌طور که مردم نقشی مهمی در پیروزی انقلاب داشتند، دوام و قوام نظام و پایداری آن نیز در گرو حضور و حمایت مردمی است. لذا امروز نیز حضور آنها در عرصه‌های مختلف به‌ویژه آیین‌های گرامیداشت دهه فجر ضروری است. به بیان دیگر، نقش آحاد مردم جامعه در پیروزی انقلاب اسلامی ایجاب می‌کند که برنامه‌های دهه مبارک فجر نیز با رویکرد مردمی به اجرا درآید و سعی شود در تمامی برنامه‌های این ایام زمینه حضور و مشارکت گسترده مردم به خوبی فراهم شود.

تجارب گذشته نیز به خوبی گویای این است که هرجا کارها و امور مختلف به مردم سپرده شده، آثار و نتایج مثبت آن قابل ملاحظه بوده است. از این رو واگذاری اجرای برنامه‌ها و آیین‌های ویژه دهه مبارک فجر به مردم نه تنها بر قوت، کیفیت و اثربخشی این برنامه‌ها می‌افزاید، بلکه موجب می‌شود که شور و نشاط و هیجان ناشی از جشن‌های سالگرد پیروزی انقلاب اسلامی زیاد شود.

۲. نکته دیگری که بیان آن ضروری به نظر می‌رسد، پرمحتوا بودن و کیفیت برنامه‌ها و به‌تبع آن پرهیز از برخی موازی‌کاری‌ها و حرکت‌های غیرضرور و در عین حال کم اثر است که باید مورد توجه مسئولان و دست‌اندکاران ستادهای دهه مبارک فجر قرار گیرد.

در اینکه برنامه‌های دهه فجر باید اثربخش باشند، شکی نیست و بدین منظور برنامه‌های طراحی شده برای گرامیداشت سالگرد پیروزی انقلاب اسلامی باید با محتوا باشد تا میزان تأثیرگذاری آن افزایش یابد. در همین راستا همکاری، هماهنگی و تعامل دستگاه‌های مختلف ضرورتی اجتناب‌ناپذیر است.

۳. از آنجایی که بخش عمده‌ای از برنامه‌های دهه فجر برای جوانان و نوجوانان تدارک دیده شده و به نوعی نسل جدید حضور پررنگ در آن دارند، این برنامه‌ها باید باید در راستای آشنایی بیشتر جوانان و نوجوانان با سیره و اندیشه‌های پاک امام خمینی(ره)، مقام معظم رهبری و ارزش‌های ناب انقلاب اسلامی باشد.

فراموش نکنیم که دهه مبارک فجر فرصت مناسبی برای انتقال ارزش‌های انقلاب اسلامی به نسل جوان است و در این راستا نوع و شکل برنامه‌های تدارک دیده شده، باید به گونه‌ای باشد که این مهم به نحو شایسته‌ای محقق شده و زمینه را برای آشنایی بیش از پیش نسل‌های جدید با آرمان‌ها و ارزش‌های انقلاب و نظام اسلامی در ابعاد مختلف فراهم شود. در این میان بیان دستاوردهای مهم انقلاب اسلامی در زمینه‌های مختلف و معرفی صحیح آنها به جامعه، به علاوه تبیین آسیب‌ها و تهدیدهای انقلاب برای نسل جدید ضروری است.

٤. در شرایط حساس کنونی که بیش از پیش به وحدت و یکپارچگی در جامعه نیازمندیم، آیین‌های گرامیداشت پیروزی انقلاب اسلامی فرصت مغتنم و مناسبی برای تقویت وفاق و همدلی در میان آحاد جامعه و انسجام اجتماعی و نمایش اقتدار ملی است، لذا انتظار می‌رود برنامه‌ها و آیین‌های ویژه دهه فجر به‌گونه‌ای اجرا و برگزار شود که به چنین امر مهمی کمک کند.

پیام تاریخ، تمدن و فرهنگ مادستان
The Message Of Madestan's History & Civilization & Culture
روزنامه همدان پیام
۳
پنجشنبه ● ۹ بهمن‌ماه ۱۳۹۳ ● شماره ۲۲۷۶
خبر
khabar@hamedanpayam.com

یادواره ۷۳۷ شهید کبودراهنگ برگزار شد

کبودراهنگ- خبرنگار همدان‌پیام: مراسم یادواره ۷۳۷ شهید شهرستان کبودراهنگ با حضور گسترده مردم و مسئولان استانی و شهرستانی و رئیس مجلس شورای اسلامی کبودراهنگ برگزار شد.

رئیس مجلس شورای اسلامی در این مراسم با اشاره به یاد و خاطره شهدای شهرستان گفت: اگر کسی می‌خواهد اهل بصیرت باشد باید اهل جهاد و مجاهدت نیز باشد که انقلاب اسلامی این راه را برای ملت ایران باز کرد.

علی لاریجانی افزود: ما در مجلس دنبال حمایت از تولید، کشاورزی و دامداری هستیم و ما مشکلات شما را می‌شناسیم، تا جایی که بتوانیم در بودجه‌ها و برنامه‌ها برای رفع مسائل و مشکلات اقدام می‌کنیم.

وی با اشاره به ۳ بخش مهم شیرین‌سو، گل‌تپه و پایگاه نوژه در شهرستان این مناطق را بهترین فرصت‌ها برای ایجاد تحول اقتصادی در منطقه برشمرد و گفت: با سرمایه‌گذاری در این مناطق می‌توان بسیاری از مشکلات را از مسیر توسعه و تعالی شهرستان برداشت.

امام‌جمعه کبودراهنگ نیز مشکلات شهرستان را بحران آب، حوزه علمیه که ساخت و بهره‌برداری از آن به درازا کشیده شده است نام برد و اینکه برخی از قانون‌ها در جامعه حالت بازدارندگی ندارند و قانونگذاران در این خصوص توجه ویژه‌تری باید داشته باشند.

حجت‌الاسلام یوسف روحانی با اشاره به آنچه در ظاهر شهر از عقب‌ماندگی و فقر نمایان است، ابراز امیدواری کرد حضور مسئولان ارشاد کشوری جرقه‌های برای رشد این شهرستان به همراه داشته باشد.

احسان قنبری، فرماندار کبودراهنگ هم با اشاره به مجاهدت‌های شهدای شهرستان گفت: این شهرستان در حضور در مراحل مختلف انقلاب از ابتدا تاکنون حرف اول را در منطقه می‌زند و حضور گسترده مردم در انتخابات و این یادواره‌ها بیانگر پیمان میثاقی دوباره با امام(ره) و آرمان‌ها و تجدید پیمان با رهبر کبیر انقلاب است.

لاریجانی در شورای اداری همدان:

ساماندهی اوضاع کشور نیازمند همفکری است

سایش‌های فکری در کشور انرژی می‌گیرد

حضور شخصیت‌های کشوری در شهرستان‌ها همواره فرصتی را برای مردم و مسئولان فراهم می‌کند تا از وجود آنها به بهترین نحو ممکن استفاده کنند.

فارغ از اهدافی که ممکن است این سفرها به همراه باشد اما شنیدن سخنان مسئولان ارشد استان، فعالان اقتصادی و فرمانداران، ارتباط آنها را در سطح کلان تصمیم‌گیری فراهم می‌کند.

شنیدن نظرات نخبگان، آشنایی با مشکلات منطقه و پاسخ به تقاضای نمایندگان یا مشاهده چگونگی اجرای بودجه از اهداف چنین سفرهایی بیان می‌شود. در همین راستا استان همدان روز گذشته میزبان سفر ۲ روزه رئیس مجلس شورای اسلامی بود تا در یک سفر ۲ روزه و فشرده در ۱۱ برنامه‌ای که برای وی در نظر گرفته شد است حضور یابد. از حضور در شورای اداری استان گرفته تا افتتاح چند پروژه در شهرستان‌ها و بازدید از طرح خط انتقال سد تالوار.

علی لاریجانی در روز نخست سفر خود پس از مراسم استقبال رسمی در گلزار شهدای همدان حاضر شد و به مقام شامخ شهدا ادای احترام کرد. وی سپس در شورای اداری استان حضور یافت و پس از شنیدن سخن مدیر ارشد استان و مدیران منتخب، راهی جلسه دیدار با فعالان اقتصادی استان شد. وی پس از دیدار با فعالان اقتصادی استان در شورای اداری رزن حاضر شد و پس از کلنگ‌زنی طرح بهداری در شهرستان رزن برای شرکت در یادواره شهدای کبودراهنگ به این شهرستان سفر کرد. نشست نخبگان و فعالان اقتصادی شهرستان بهار، شرکت در یادواره شهدای لالجین و دیدار با ائمه جمعه و روحانیان استان، از دیگر برنامه‌های نخستین روز رئیس مجلس شورای اسلامی به استان بود.

معرفی مفاخر و مشاهیر استان در کنار پرداختن به موضوعاتی، چون وضعیت آب استان، اشتغال، روند توسعه استان و... از مباحثی بود که در سخنان اکثر سخنران شورای اداری به آن اشاره شد.

برگزاری کنگره میرسیدعلی همدان در سال آینده و نامگذاری سال ۹۴ به نام او تا پیشنهاد امام جمعه همدان در خصوص برگزاری همایش حاج‌آقا رضای همدانی، تأکید چند باره استاندار همدان بر ظرفیت‌های گردشگری و کشاورزی استان و اشاره به نیازهای استان یا تأکید بر وحدت و همگرایی به عنوان نیاز ضروری کشور و پرهیز از سایش‌های فکری ارائه راهکار در خصوص وضعیت آب در کشور، اصالت بخشی به رونق تولید در برنامه ششم توسعه و بودجه سال آینده و باز هم تأکید بر کارآفرینی و اشتغالزایی و حمایت از بخش خصوصی به عنوان ناجی مشکلات اقتصادی از دیگر محورهای شورای اداری و نشست با فعالان اقتصادی استان بود.

وحدت و همگرایی نیاز ضروری کشور است

رئیس مجلس شورای اسلامی در این جلسه با بیان اینکه استان همدان استان کاملی است، از ریشه‌دار بودن همدان در زمینه عقیدتی و فرهنگی سخن گفت و افزود: این استان از نظر کشاورزی، دامداری و صنعتی شدن از ظرفیت خوبی برخوردار است. لاریجانی به این نکته در مورد استان همدان اشاره کرد که فضای مودت، دوستی و همگرایی در استان جایگزین کشمکش‌ها شده است و این موضوع جای تقدیر دارد، زیرا هرگونه آبادانی، توسعه و رشد معنوی در پایه آرامش امکان‌پذیر است.

وی همچنین وحدت و همگرایی را نیاز ضروری کشور در شرایط کنونی دانست و تصریح کرد: هرگونه ساماندهی اوضاع کشور نیازمند همفکری است.

برای اختلافات فکری که موجب پیشرفت جامعه می‌شود، ارزش قائلیم

به گفته لاریجانی، شرایط اقتصادی کشور در جهات مختلف نیازمند تدبیر است و همه این موارد وفاق جمعی در سطح استانی و ملی را ایجاد می‌کند. البته برای اختلافات فکری که موجب پیشرفت جامعه می‌شود باید ارزش قائل شد و نباید نسبت به آن نگران بود.

البته اختلاف‌نظرها هم آدابی دارد، داشتن رفتار حکیمانه در طرح این مسائل باید مورد توجه قرار گیرد و باید فکر را محترم شمرد اما توهین و استهزا به معنای فکر نیست، اگر توهین و فحش فکر محسوب شود، باید اوباش متفکران عالم باشند.

سایش‌های فکری در کشور انرژی‌گیر است

وی با بیان اینکه اختلافات فکری باید موجب ابتکار شده و به یک مسابقه در آبادانی کشور تبدیل شود، نه آنکه موجب تخریب شود چراکه سایش‌های فکری در کشور فقط انرژی می‌گیرد.

رئیس مجلس شورای اسلامی در خصوص نگرانی‌های مطرح شده در خصوص آب هم گفت: به دلیل تغییرات آب‌وهوایی، بسیاری از استان‌ها درگیر این موضع هستند. بنابراین کنترل آب‌های مرزی با سرمایه‌گذاری سنگین مدنظر قرار گرفته است.

حرکت به سمت آبیاری تحت فشار و مطالعات شیرین کردن آب دریا از جمله راهکارهایی بود که لاریجانی برای خروج از وضعیت بحران آب به آن پرداخت.

لاریجانی در بخش دیگری از سخنانش اشتغال را امر مهمی برای خروج از رکود دانست و افزود: در بودجه سال آینده و برنامه ششم توسعه به دنبال خط مشیء روشنی برای حل مسأله اشتغال هستیم.

وی با اشاره به سیاست‌های ابلاغی اقتصاد مقاومتی از سوی رهبر معظم انقلاب گفت: روح سیاست اقتصاد مقاومتی رونق تولید است و بقیه مسائل حول این محور محقق می‌شود.

بنابراین در برنامه ششم توسعه و بودجه سال آینده اصالت بخشی به رونق تولید مدنظر قرار گرفته است و اگر می‌خواهیم سایر مشکلات در زمینه اقتصادی حل شود، باید به رونق تولید نگاه ویژه‌ای داشته باشیم.

تولید ما بیمار است

رئیس مجلس شورای اسلامی همچنین گفت: تولید ما به دلیل عملکرد گذشته و شرایط سنگلاخی تحریم‌ها بیمار است.

وی با بیان اینکه بیشترین منابع کشور صرف بودجه جاری می‌شود، گفت: با روی کار آمدن هر دولت بار بودجه جاری افزایش می‌یابد و البته سختگیری‌ها در مواقعی موجب دست برداشتن دولت‌ها از این مسأله شده است.

لاریجانی با اشاره به آماده‌سازی همدان برای سرمایه‌گذاری گردشگری خاطرنشان کرد: باید این آماده‌سازی به نوعی باشد که باغات و زمین‌های کشاورزی منطقه ضایع نشود.

خشکسالی، استان همدان را به شدت تهدید می‌کند

استاندار همدان نیز در تشریح نیازهای استان به مشکل آب اشاره کرد و گفت: خشکسالی و مشکل آب استان همدان را به شدت تهدید می‌کند و با توجه به اینکه در شرایط تصویب بودجه هستیم خواهش ما از نمایندگان این است که برای اتمام پروژه‌ای مانند سد تالوار همدان که آب شرب ۳ شهرستان و ۱۰ شهر و ۵۶ روستا را تأمین خواهد کرد اعتبار ۲۰۰ تا ۳۰۰ میلیون تومانی در نظر گرفته شود.

کمتر از یکسال دیگر قطار به همدان می‌آید

استاندار همدان اظهار کرد: زیرسازی‌های راه‌آهن همدان- تهران انجام شده و اگر ریل فراهم شود تا کمتر از یکسال قطار به همدان می‌رسد.

وی افزود: استان همدان دارای شرایط بسیار مناسبی برای کشاورزی و به‌ویژه صنایع تبدیلی است به طوری که در تولید چند محصول رتبه‌های اول تا ششم کشور را به خود اختصاص داده است.

نیکبخت نیز مانند رئیس مجلس بر وحدت در استان تأکید کرد و گفت: با حفظ وحدت قدم‌های خوبی در توسعه استان برداشته خواهد شد. همانگونه که با همدلی ۳ قوه در کشور توسعه و سربلندی نظام را شاهد خواهیم بود.

با توجه به بودجه توازن و تعادل که سال گذشته وارد بودجه کشور شد، بعضی از شهرستان‌ها از بودجه ملی فقط ۵ میلیارد ریال سهم برده‌اند که گام برداشتن به سمت اقتصاد مقاومتی با این رقم امکان‌پذیر نیست.

تأکید بر برچیده شدن فساد در تمام عرصه‌ها

برچیده شدن فساد در تمام عرصه‌های اجتماعی و اصلاح همه ارگان‌ها، ادارات و قشرهای جامعه نیز از موارد مورد تأکید نماینده ولی‌فقیه در استان همدان در جلسه شورای اداری بود.

آیت‌ا... غیاث‌الدین طه‌محمدی همچنین از رئیس مجلس خواست مجلس را مدرس‌گونه مدیریت کند و به این نکته اشاره کرد که مدیریت بد و مدیریت ناقص در فقر را به روی مردم باز می‌کند. به اعتقاد وی، تا حوزه علمیه اصلاح نشود هیچ کجای دنیا اصلاح نمی‌شود؛ بنابراین اصلاح زیر ساخت‌های جهان حتی بعد از ظهور منجی بزرگ باز هم نیازمند حوزه علمیه است در این راستا در حوزه‌های علمیه باید عناصر خوبی داشته باشیم تا هر کدام، بدنه‌ای از بدنه‌های جامعه را اصلاح کنند.

آیت‌ا... طه‌محمدی بیکاری را مهمترین مشکل استان دانست و گفت: همدان در دوران ۸ سال دفاع مقدس، تنخواه خود را در جنگ هزینه کرد و انتظار می‌رفت این خلأ برای استان ترمیم شود.

همدان عین ظرفیت است

رئیس مجمع نمایندگان استان همدان نیز در این جلسه به ظرفیت‌های استان اشاره کرد و گفت: همدان دارای ظرفیت نیست، همدان عین ظرفیت است. عطاءا... سلطانی‌صبور با اشاره به اینکه برای دستیابی به اقتصاد مقاومتی در استان همدان با مشکلاتی مواجه هستیم بحران کم آبی، سهم اندک استان از بخش صنعت، معضل بیکاری به‌ویژه در بین فارغ‌التحصیلان دانشگاهی و سنگینی بار اشتغالزایی بر دوش بخش کشاورزی نمونه‌ای از این مشکلات دانست.

به اعتقاد نماینده مردم رزن در مجلس شورای اسلامی، رونق حوزه گردشگری می‌تواند بخش عظیمی از مشکلات استان را رفع کند و سوق دادن اشتغالزایی از حوزه کشاورزی به سمت صنعت باید مدنظر قرار گیرد. سلطانی‌صبور ادامه داد: با توجه به بودجه توازن و تعادل که سال گذشته وارد بودجه کشور شد، بعضی از شهرستان‌ها از بودجه ملی فقط ۵ میلیارد ریال سهم برده‌اند که گام برداشتن به سمت اقتصاد مقاومتی با این رقم امکان‌پذیر نیست. وی همچنین گفت: بودجه ملی برخی از شهرستان‌ها در سال آینده ۵۰۰ میلیون تومان بوده که در اقتصادی مقاومتی نمی‌تواند نقشی ایفا کند.

خبر

خرید تضمینی ۸ هزار و ۳۶۶ تن ذرت دانه‌ای در همدان

۸ هزار و ۳۶۶ تن ذرت دانه‌ای به ارزش ۶ میلیارد و ۴۵۶ میلیون تومان در این استان به صورت تضمینی خریداری شده است.

مدیرکل تعاون روستایی استان همدان با بیان اینکه این میزان ذرت دانه‌ای به بهای هرکیلو ۸۷۰ تومان از کشاورزان استان در ۲ شهرستان اسدآباد و نهاوند خریداری شده است، گفت: خوشبختانه با کشاورزان تسویه شده است و در این زمینه بدهی مالی به آنها نداریم.

رضا عباسی ادامه داد: با توجه به زیرساخت‌های استان همدان در حال حاضر استان‌های همجوار از جمله کرمانشاه و ایلام نیز حدود ۸۰ هزار تن ذرت دانه‌ای خریداری شده خود را در انبارهای استان همدان ذخیره کرده‌اند و از طریق سیستم بورس محصولات کشاورزی و مزایده به تدریج به بازار عرضه می‌کنند.

وی، با بیان اینکه خرید تضمینی یکی از انواع خریدهای محصولات کشاورزی است که شامل خرید محصولات ذرت، کلزا و دانه‌های روغنی، گندم و... می‌شود، گفت: بدهی‌هایی که در زمینه خرید تضمینی وجود داشت به کشاورزان پرداخت شده است.

عباسی در گفت‌وگو با مهر، خرید حمایتی را نوع دیگری از خریدهای محصولات کشاورزی دانست و با بیان اینکه آخرین خرید حمایتی کشمش ملایر بوده است، افزود: در این راستا حدود ۲ هزار و ۱۰۰ تن کشمش از باغداران ملایری خریداری شده است.

مدیرکل تعاون روستایی استان همدان با تأکید بر اینکه در خریدهای حمایتی برخلاف خرید تضمینی بهای محصول را دولت پرداخت نمی‌کند، ادامه داد: در این راستا دولت قیمتی را برای محصول تعیین می‌کند و از خریداران می‌خواهد که قیمت‌های پیشنهادی خود را در زمینه خرید محصول مورد نظر اعلام کنند.

عباسی بیان کرد: دولت قیمت پایه کشمش را ٤ هزار تومان تعیین و به وزارت جهاد کشاورزی ابلاغ و اعلام کرد هر کشاورزی که حاضر است این محصول را خریداری کند اعلام آمادگی و مبلغ پیشنهادی خود را ارائه دهد.

وی گفت: در این راستا ۸ نفر از صادرکنندگان به نسبت توانایی خود هر کیلو کشمش را به قیمت ۳ هزار و ۳۰۰ تا ۳ هزار و ۳۵۰ تومان خریداری کردند و مابه‌تفاوت این مبالغ را دولت در قالب یارانه به باغداران ملایری پرداخت خواهد کرد. هزار و ۱۰۰ تن گوجه‌فرنگی خریداری شده از کشاورزان به صنایع تبدیلی تحویل شده است.

وی با اشاره به اینکه خرید حمایتی در زمینه خرید گوجه‌فرنگی نیز به کار گرفته می‌شود، اظهارکرد: هزار و ۱۰۰ تن گوجه‌فرنگی خریداری شده از کشاورزان به صنایع تبدیلی تحویل شده که تمام مبلغ آن به کشاورزان پرداخت شده است در حالی که هنوز اتحادیه‌هایی که گوجه‌فرنگی را از کشاورزان خریداری کرده‌اند پول خود را از صنایع تبدیلی دریافت نکرده‌اند.

مدیرکل تعاون روستایی استان همدان در ادامه به خریدهای توافقی محصولات کشاورزی توسط تشکل‌های کشاورزی اشاره کرد و گفت: خرید توافقی در زمان عرضه محصول توسط تولیدکنندگان یا کشاورزان مفید است به صورتی که محصول عرضه شده در بازار چند درصد بالاتر از کشاورزان خریداری می شود و مبلغ آن به صورت نقدی و در کمترین زمان ممکن به کشاورزان پرداخت می‌شود.

عباسی با بیان اینکه تشکل‌های بخش کشاورزی تشکل‌های فراگیری هستند، بیان کرد: در کنار این تشکل‌ها یکسری تشکل‌های تخصصی شامل تعاون روستایی، تعاونی تولید و... فعالیت می‌کنند که بیشتر تولیدکنندگان و جامعه روستایی عضو این تشکل‌ها هستند.

در نشست فعالان اقتصادی مطرح شد

تأکید بر واگذاری طرح‌های عمرانی به بخش خصوصی

لاریجانی در ادامه جلسه شورای اداری در دیدار با فعالان اقتصادی پای درد دل و دغدغه‌های آنها نشست.

اصلاح قانون کار با توجه به شرایط روز جامعه

رئیس اتاق بازرگانی استان همدان در این مراسم بر ضرورت اصلاح قانون کار با توجه به شرایط روز جامعه، بازنگری در قوانین گمرکی با توجه به گستردگی و تأثیر آن و تصویب قانون بهبود مستمر محیط کسب‌وکار تأکید کرد.

اجرای طرح حمایت از تولید، درج سرفصل‌هایی در زمینه ارتباط با تسهیل بدهی دولت به پیمانکاران، توجه به قیمت جهانی نفت، بهینه‌سازی مصرف انرژی در واحدهای تولیدی، توجه به تولیدات صادرات محور، توسعه فعالیت‌های معدنی و ارتقای بخش معدن در اقتصاد ملی از دیگر مواردی بود که مجید موسوی به آن پرداخت.

به اعتقاد وی، یکی از مؤثرترین راه‌ها در توسعه فعالیت‌های بنگاه‌های اقتصادی، واحدهای تولیدی و صنعتی و تصویب قوانین بر مبنای خواست، ایجاد زمینه مناسب برای دستگاه‌های اجرایی و مدیران این بخش در زمینه‌سازی و تسهیل اجرای قوانین است.

موسوی از مجلس درخواست کرد به منظور تشویق و افزایش سرمایه‌گذاری؛ طرح‌های تولیدی، معدنی و خدماتی دارای مجوز مالیات با نرخ صفر محاسبه شود.

تسریع در پرداخت مشوق‌های صادراتی

رئیس خانه کشاورزی استان همدان نیز به عنوان یک فعال اقتصادی خواستار تسریع در پرداخت مشوق‌های صادراتی از مجلس شد.

ابوالقاسم سوزنچی با بیان اینکه حفظ تولیدات کشاورزی مستلزم توجه ویژه مجلس است، افزود: مجلس می‌تواند با تدوین قوانین مناسب با بخش کشاورزی موجب افزایش تولیدات شود.

رئیس خانه کشاورزی استان همدان با اشاره به مشکل آب در همدان، گفت: در حال حاضر وضعیت آب در همدان بسیار بحرانی است؛ زیرا ۸۵ تا ۹۵ درصد آب موجود، در بخش کشاورزی مصرف می‌شود و طبق برنامه‌های دولت در زمینه کاهش مصرف بیشترین آسیب به بخش کشاورزی وارد می‌شود بنابراین باید با توجه به سرمایه‌گذاری‌هایی که کشاورزان می‌کنند مجلس باید به معیشت کشاورزان توجه کند.

سوزنچی با بیان اینکه در سال‌های اخیر فعالیت چشمگیری در بخش کشاورزی انجام شده است، اضافه کرد: با توجه به شدت بحران و کمبود صنایع در همدان توجه بیشتری را به این بخش باید داشت.

وی با اشاره به اینکه بیمه‌گر بخش خصوصی حاضر به پذیرش بیمه محصولات کشاورزی نیست، یادآور شد: با توجه به مخاطرات طبیعی انتظار داریم مجلس از شرایط نظارتی خود در این زمینه استفاده کند.

رئیس خانه کشاورزی استان همدان با اشاره به حذف مشوق‌های صادراتی در چند سال اخیر، گفت: از مجلس تقاضا می‌کنیم مشوق‌های صادراتی را تسریع بخشد. وی با مهم دانستن صنایع تبدیلی اظهار کرد: با توجه به اینکه صنایع تبدیلی در زمینه اشتغالزایی نقش مهمی دارد باید در این زمینه نیز مجلس اعمال قانون کند. رئیس اتاق تعاون استان همدان نیز اظهار کرد: در ابتدا در کشور ما توجه به بخش دولتی مورد توجه قرار گرفت اما این نگاه دائمی شد، به بخش تعاون و خصوصی آسیب رسد و بخش دولتی بیش از حد رشد کرد. بنابراین از مجلس شورای اسلامی تقاضا داریم تا شرایطی را ایجاد کنند تا تعاونی‌ها بتوانند از تسهیلات با بهره کمتر برخوردار شوند.

به گفته رحمان نادی سیاست‌زدگی در بخش دولت در گذشته بموجب شد تا به اقتصاد آسیب وارد شود به طوری که رهبری دستورالعمل اجرای اصل ٤٤ قانون اساسی را صادر کردند.

وی با بیان اینکه در حال حاضر در آستانه تدوین برنامه ششم توسعه هستیم گفت در این راستا شناسایی واحدهای صنعتی و تولیدی و... علل عدم موفقیت آنها و ایجاد زمینه بهبود اثرگذاری آن در کشور ضروری به نظر می‌رسد. نادی از مجلس درخواست در قانون پولی و مالی کشور و بسته‌های بانک مرکزی امکان ویژه‌ای برای بخش تعاون در نظر گرفته شود تا بتوانیم این بخش را پویاتر کنیم.

وی با اشاره به اینکه در اعطای تسهیلات توسعه ملی شرایط خوبی دیده نشده بیان کرد: در همین راستا امکان ورود بخش تعاون برای دریافت تسهیلات وجود ندارد که باید این امکان برای بخش تعاون دیده شود.

نادی با تأکید بر اینکه ایجاد شرکت‌های دانش بنیان به علت مشکلات فعلی در راستای ایجاد اشتغال موثر است عنوان کرد: تدوین ساز و کار و حمایت جدی به منظور بهره‌مندی و ایجاد اشتغال در نظر مجلس شورای اسلامی گرفته شود.

تجدید نظر در سهم استان در برنامه مالیاتی کشور

رئیس اتاق اصناف نیز بر تجدید نظر در سهم استان در برنامه مالیاتی کشور و اصلاح قوانین موجود در فضای کسب‌وکار سخن گفت.

تأکید بر اجرای سیاست‌های مالیاتی دولت، اصلاح نظام بانکداری از دیگر مواری بود که فرسایی به آن اشاره کرد و گفت: ظرفیت و پتانسیل اصناف کشور ۳ میلیون واحد صنعتی فعال است که با سهم ۲۰ درصد از تولید ناخالص ملی و عدم پایبندی به دولت و متکی به داشته‌های خود که مغفول مانده است بنابریان در برنامه ٦ توسعه توجه ویژه با این ظرفیت و پتانسیل باید صورت بگیرد.

ایجاد کمیسیون ویژه گردشگری در مجلس شورای اسلامی

رئیس مجمع هتلداران استان هم از جایگاه والای صنعت گردشگری در سطح ملی و جهانی و نقش آن در توسعه اقتصادی، اجتماعی و سیاسی کشورها خصوصاً ایران و کشورهای در حال توسعه سخن گفت و خواستار ایجاد کمیسیون ویژه گردشگری در مجلس شورای اسلامی شد.

شهرام شیروانی اظهار کرد: در توزیع معافیت‌های مالیاتی در بخش صنعت جهانگردی به لحاظ پذیرش شرکت‌های حقوقی (برابر بند ۳ ماده ۱۳۲) در شمولیت این معافیت‌ها ضرورت پذیرش و برخورداری افراد حقیقی و صاحبان سرمایه ضروری به نظر می‌رسد.

ایجاد زمینه‌های اجرایی تحقق و اعطای بسته‌های حمایتی دولت به واحدها و تأسیسات گردشگری موضوع ماده ۸ قانون هدفمندی یارانه‌ها، لزوم حمایت از تولیدات جامعه هنری صنایع دستی و ایجاد زمینه استفاده از تولیدات این هنرمندان ضرورت افزایش تعرفه کالاهای وارداتی و ضرورت حمایت از تولیدات داخلی و جلوگیری از میل به استفاده از تولیدات مشابه خارجی از مواردی بود که رئیس مجمع هتل‌داران استان بر توجه به آن تأکید داشت.

کشور نیازمند کارآفرینی و اشتغالزایی است

رئیس مجلس شورای اسلامی پس از شنیدن سخنان فعالان اقتصادی در پاسخ به دغدغه‌های آنان اظهار کرد: توافق بین مجلس و دولت محور اصلی برای توسعه، رونق تولید و کارآفرینی در کشور است.

به گفته لاریجانی، در شرایط فعلی کشور ما لازم است در داخل کشور تصمیماتی از نظر سیاسی،رفتاری فرهنگی، اجتماعی و اقتصادی داشته باشیم.

وی با بیان اینکه بخش اقتصادی کشور باید بخش خصوصی باشد گفت من معتقدم رفتارهای گذشته اینگونه نبوده است باید

بخش خصوصی ناجی مشکلات اقتصادی است

استاندار همدان نیز بخش خصوصی ناجی مشکلات اقتصادی کشور دانست و گفت: بدون توجه به این بخش نمی‌توان پیشرفتی در زمینه اقتصاد داشت.

محمدناصر نیکبخت افزود: در حال حاضر که بودجه بسیار کاهش یافته و قیمت نفت نیز به کمترین حد خود رسیده است توجه به اقتصاد مقاومتی که مورد تأکید رهبر معظم انقلاب است تنها راه رفع مشکلات اقتصادی است.

استاندار همدان با بیان اینکه سرمایه در گردش را نمی‌توان برای بخش خصوصی اجباری کرد از مجلس و دولت خواست در این زمینه به بخش خصوصی کمک کنند.

نیکبخت اضافه کرد: بالاترین مالیات که در بودجه سال ۹٤ پیش‌بینی شده مربوط به استان همدان است و این در حالی است که این استان کشاورزی بوده و کشاورزی هم از مالیات معاف است و باید در این مورد تجدید نظر شود.

کاهش نرخ بیکاری استان به ٦/٤ درصد در سال جاری

وی از کاهش نرخ بیکاری استان همدان از ٦/٨ به ٤/٦ درصد خبر داد و گفت: از ابتدای سال جاری تاکنون هشت هزار و ۵۲۳ شغل جدید در این استان ایجاد شده است و نرخ مشارکت اقتصادی مردم استان همدان بر اساس آمار از ۳۷/۷ به ۳۹/٤ درصد رسیده است.

حذف بیمه بیکاری ۵۹۵ نفر به علت اشتغال پنهان

استاندار همدان همچنین از حذف بیمه بیکاری ۵۹۵ نفر به علت اشتغال پنهان در دی‌ماه ۹۳ خبر داد.

وی با انتقاد از اینکه در سال‌های گذشته هیچ‌گونه توجهی به بخش گردشگری همدان نشده است، گفت: حتی یک دلار هم در زمینه گردشگری همدان هزینه نشده است.

استاندار همدان با اشاره به سراب گاماسیاب و گیان به عنوان بهترین نقاط گردشگری استان در نهاوند، افزود: برای این مکان‌های توریستی هیچ کاری صورت نگرفته بود که در مدت ٤۰ روز و اعتبار ۲۰ میلیارد ریال زیرساخت‌ها از جمله آب برق و مخابرات در این سراب‌ها فراهم شده است. نیکبخت همدان اظهار کرد: با وجود این همه مسائل گردشگری در استان، هنوز همدان به عنوان مقصد گردشگری معرفی نشده بلکه یک مسیر برای مسافران است.

وی در ادامه با بیان اینکه در زمینه صنعت نیز چند پتروشیمی در دست اجراست، گفت: به دلیل نبود آب یکی از پتروشیمی‌ها که قرار بود در ملایر احداث شود از استان خارج شده است که در این زمینه باید پیگیرهای لازم انجام شود.

آیا می‌دانید عابرین پیاده و موتورسواران بیشترین میزان تلفات انسانی ناشی از تصادفات را به خود اختصاص داده است؟
پلیس راهور فرماندهی انتظامی استان همدان

پیام تاریخ، تمدن و فرهنگ مادستان
The Message Of Madestan's History & Civilization & Culture
روزنامه همدان پیام ۴
پنجشنبه ● ۹ بهمن‌ماه ۱۳۹۳ ● شماره ۲۲۷۶

ایران و جهان

siasat@hamedanpayam.com

خبر

حضرت آیت‌ا... خامنه‌ای در مرقد امام(ره) و گلزار شهدا حضور یافتند

رهبر معظم انقلاب در آستانه دهه فجر، دیروز با حضور در مرقد امام راحل و گلزار شهدا، یاد بنیانگذار کبیر انقلاب اسلامی و شهدا را گرامی داشتند.

به گزارش پایگاه اطلاع‌رسانی دفتر مقام معظم رهبری، در آستانه ایام... دهه فجر انقلاب اسلامی و سالروز ورود تاریخ‌ساز امام خمینی(ره) به میهن اسلامی، حضرت آیت‌ا... خامنه‌ای رهبر معظم انقلاب اسلامی، صبح دیروز (چهارشنبه) با حضور در مرقد مطهر امام راحل(ره)، ضمن قرائت فاتحه یاد بنیانگذار جمهوری اسلامی ایران را گرامی داشتند.

پارلمان

تشکیل منطقه آزاد جدید

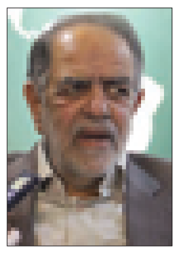

دبیر شورای هماهنگی مناطق آزاد تجاری، صنعتی و ویژه اقتصادی گفت: توسعه صادرات، تسهیل تولید، ارتقای فناوری و تأمین نیازهای کشور از جمله اهداف ما برای تغییر جهت گیری مناطق آزاد بوده و امیدواریم که این مناطق نیز هرچه زودتر به سمت اهداف تعیین شده هدایت شوند.

اکبر ترکان در گفت‌وگو با خانه ملت، در خصوص عملکرد مناطق آزاد با توجه به رسالت اصلی آنها، بیان کرد: ما در تلاشیم که جهت‌گیری مناطق آزاد را عوض کنیم و ارزیابی عملکرد نیز به عهده شورای عالی مناطق آزاد است.

خبر

پیام به امریکا از طریق مجاری دیپلماتیک

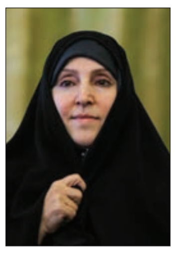

سخنگوی وزارت امور خارجه درباره پیام ایران به آمریکا درباره شهادت شهید ا...دادی، گفت: جمهوری اسلامی ایران متعاقب این اقدام تروریستی دیدگاه‌های خود را از طریق مجاری دیپلماتیک به آمریکا منتقل کرد.

مرضیه افخم در پاسخ به مهر درباره سفر نایب رئیس پارلمان آلمان به ایران و دیدارهای وی اظهار کرد: زمانی که هیأت آلمان درخواست ملاقات را مطرح کردند مجموعه برنامه‌ها به مجلس اعلام شد و مجلس مشکلی با برنامه‌ها نداشت.

خبر

نخستین اظهار نظر ملک سلمان درباره ایران

رئیس‌جمهور آمریکا و پادشاه عربستان ضمن دیدار با یکدیگر در ریاض درباره مذاکرات هسته‌ای ایران گفت‌وگو کردند.

به گزارش ایسنا به نقل از رویترز، باراک اوباما، رئیس‌جمهور آمریکا که روز سه‌شنبه به منظور دیدار با ملک سلمان، پادشاه جدید عربستان به ریاض سفر کرده بود، ضمن ملاقات با وی درباره مسائل مهم منطقه‌ای و بین‌المللی گفت‌وگو کردند.

یک مقام وزارت امور خارجه آمریکا گفت که ملک سلمان در این دیدار تأکید کرده است ایران نباید به سلاح هسته‌ای دست پیدا کند.

به گفته این مقام آمریکایی، پادشاه جدید عربستان در دیدار با رئیس‌جمهور آمریکا که نخستین دیدارش با یک هیأت بلندپایه خارجی محسوب می‌شود شرط و شروطی برای مذاکرات هسته‌ای ایران و گروه ۱+۵ تعیین نکرده است.

به گزارش رویترز، عربستان که یکی از قدرت‌های منطقه خاورمیانه به شمار می‌آید از زمان آغاز مذاکرات هسته‌ای میان ایران و گروه ۱+۵ نگران بوده است که این رایزنی‌ها موجب بهبود روابط میان تهران و واشنگتن شود. این در حالی است که حصول یک توافق جامع میان ایران و گروه ۱+۵ که آمریکا یکی از اعضای آن است یک پیروزی برای باراک اوباما در عرصه سیاست خارجی محسوب می‌شود.

به گزارش ایسنا، این اظهار نظر ملک سلمان در حالی بیان می‌شود که ایران همواره اعلام کرده کلیه فعالیت‌های هسته‌ای‌اش صلح‌آمیز است و سلاح هسته‌ای در دکترین دفاعی کشورمان جایی ندارد.

با چماق نشان دادن نمی‌توان مذاکره کرد

نماینده مردم تبریز در مجلس شورای اسلامی با انتقاد از برخی اظهارات و تخریب‌ها علیه تیم مذاکره‌کننده هسته‌ای گفت: کسانی که دست به تخریب تیم مذاکره‌کننده می‌زنند باید بدانند که همه آنها مورد تأیید رهبر معظم انقلاب هستند و ایشان بارها فرموده‌اند که به این تیم اعتماد دارند.

مسعود پزشکیان روز چهارشنبه در گفت‌وگو با ایرنا، افزود: آیا این همه جار و جنجال و حرف‌زدن علیه تیم مذاکره کننده ولایتمداری و اطاعت از فرمان رهبری و انسجام ملی است؟

وی خاطرنشان کرد: تخریب‌کنندگان در حقیقت به دنبال تضعیف تیم مذاکره‌کننده هستند و می‌خواهند مانع آنها شوند.

پزشکیان با تأکید بر اینکه مذاکره کردن جای قیافه گرفتن و دعوا کردن نیست، اظهار کرد: ما اگر می‌خواهیم بیشتر امتیاز بگیریم باید با زبان خوش صحبت کنیم. نماینده مردم تبریز در مجلس ادامه داد: در دنیا این گونه علیه ما تبلیغ می‌کنند که این افرادی را که برای مذاکرات می‌فرستند، کاره‌ای نیستند و از این روست که مذاکرات شکل نمی‌گیرد.

پزشکیان با بیان اینکه با چماق نشان دادن نمی‌توان مذاکره کرد، گفت: با قیافه گرفتن و عبوس بودن نمی‌توان مذاکره کرد، اگر می‌خواهیم امتیاز بگیریم باید با زبان خوش سخن بگوییم.

وی به این ضرب‌المثل آمریکایی‌ها اشاره کرد که هویج را در دست بگیر و چماق را در پشت سر نگه دارید.

نماینده مردم تبریز در مجلس بیان کرد: اکنون کسی چماق به دست می‌گیرد و کسی هم چماق را پشت سر نگه می‌دارد.

پزشکیان تأکید کرد: با چماق نشان دادن نمی‌توان مذاکره کرد، می‌توان چماق را داشت، ولی در مذاکرات با لبخند و روی خوش سخن گفت. وی اظهار کرد: قیافه گرفتن به درد مذاکره نمی‌خورد و این گونه حرف‌ها و ادبیات متعلق به مذاکره نیست یا نمی‌دانند مذاکره یعنی چه یا اگر می‌دانند این روش‌ها را برای تخریب، برهم زدن و موفق نشدن تیم مذاکره‌کننده به کار می‌گیرند.

ماه مارس، زمانی مناسب برای دستیابی به توافق

صبر ایران بی‌انتها نیست

وزیر امورخارجه با تأکید بر اینکه ماه مارس تاریخ خوبی برای دستیابی به توافق است، گفت: احساس می‌کنم ضرورت دارد اگر طرف غربی به دنبال دستیابی به توافق است سریع‌تر اقدام کند چون بالاخره زمان محدود است.

محمدجواد ظریف در خصوص اظهارات اخیر رئیس کنفرانس امنیتی مونیخ مبنی بر بررسی مذاکرات هسته‌ای ایران در یکی از نشست‌های این کنفرانس با حضور وزرای خارجه اروپا، بیان کرد: هنوز برگزاری این نشست مشخص نیست. البته سال گذشته هم که من در کنفرانس امنیتی مونیخ شرکت کردم یکی از جلسات در مورد مذاکرات هسته‌ای ما بود، من در آن جلسه حضور داشتم اما سایر مذاکره‌کنندگان غربی حضور نداشتند.

وی در گفت‌وگو با مهر ادامه داد: از آمریکا، یک سناتور حضور داشت، از آژانس بین‌المللی انرژی اتمی هم آمانو بود ولی مذاکره‌کنندگان کشورهای ۱+۵ در نشست بررسی مذاکرات هسته‌ای ایران در کنفرانس امنیتی مونیخ حضور نداشتند.

وزیر امورخارجه اظهار کرد: اطلاع ندارم که در میزگردی که من حضور دارم چه کسان دیگری حضور خواهند داشت ولی روز یکشنبه میزگردی در مونیخ تشکیل خواهد شد و بنده حضور خواهم داشت و احتمال اینکه یکی از موضوعات آن میزگرد موضوع انرژی هسته‌ای ایران باشد، وجود دارد.

وی تأکید کرد: اینکه در کنفرانس امنیتی مونیخ موضوعی بررسی شود به معنای امنیتی کردن آن موضوع نیست.

ظریف ادامه داد: پرونده هسته‌ای ایران ۷ سال پیش به شورای امنیت سازمان ملل رفته بود و بالاخره وجود یک موضوع در شورای امنیت سازمان ملل متحد معنایی می‌دهد که اتفاقاً تمام تلاش دولت یازدهم و گروه مذاکره کننده ما این بوده است که نشان دهد انرژی هسته‌ای ایران موضوع امنیتی نیست بلکه در خصوص حقوق فناوری ایران است تا از حالت امنیتی که اقدامی غیرقانونی و نابحق بوده، خارج شود.

وزیر امورخارجه اظهار کرد: ایران از هر فرصتی استفاده می‌کند که پرونده هسته‌ای ایران را امنیتی‌زدایی کند.

ظریف در پاسخ به سؤال دیگری در خصوص ادعای رسانه‌های غربی مبنی بر امکان دستیابی به توافق در ماه مارس، گفت: احساس می‌کنم ضرورت دارد اگر طرف غربی به دنبال دستیابی به توافق است سریع‌تر اقدام کند چون بالاخره زمان محدود است و صبر جمهوری اسلامی هم برای رسیدن به راه‌حل بی‌انتها نیست.

وزیر امورخارجه با تأکید بر اینکه ماه مارس تاریخ خوبی برای دستیابی به توافق است، افزود: اعتقاد دارم اگر اراده سیاسی در طرف مقابل برای اجرای مفاد توافق ژنو وجود داشته باشد، دستیابی به توافق امکان پذیر است.

وی ادامه داد: توافق‌نامه ژنو ۲ هدف برای ما تعیین کرده است، نخست اینکه برنامه هسته ای ایران صرفاً صلح‌آمیز باشد یعنی فعالیت‌های هسته‌ای وجود داشته باشد ولی فقط صلح‌آمیز باشد و دوم اینکه تحریم‌ها برداشته شود.

ظریف تأکید کرد: اگر غرب به این ۲ توافق وفادار باشد رسیدن به راه حل کار دشواری نیست.

وزیر امورخارجه گفت: در حال حاضر نیز در کلیات این ۲ موضوع توافق شده است یعنی برنامه هسته ای ایران در حد غنی سازی خواهد بود، هیچ یک از تاسیسات هسته‌ای ایران بسته نخواهد شد، تحریم‌ها برداشته خواهد شد و بحث نظارت‌ها طبق توافق ژنو وجود دارد.

ظریف گفت: البته برای ما طبیعی است که نظارت‌هایی را طبق مقررات بین‌المللی برای اعتمادسازی بپذیریم اما راجع به جزئیات اینکه تحریم‌ها چه وقت برداشته می‌شود و در برابر چه اقداماتی این کار انجام می‌شود به نظر من کاملا مشخص است اما هنوز طرف مقابل روی این موضوعات توافق نکرده است.

مدیران‌سیاسی درحوزه کشاورزی

عضو کمیسیون کشاورزی، آب ومنابع طبیعی مجلس با تأکید بر اینکه مدیران سیاسی در بخش کشاورزی کارایی ندارند، گفت: درحالی که قرار بود کشاورزی محور استقلال و خودکفایی کشور در رأس اقتصاد مقاومتی باشد به دلیل ضعف مدیریت، فاصله بخش کشاورزی از اصول اقتصاد مقاومتی روز به روز بیشتر می‌شود.

شکرخدا موسوی در گفت‌وگو با خانه ملت با انتقاد از مدیریت ضعیف بخش کشاورزی و رشد معضلات پیش‌روی تولیدکنندگان و بهره‌برداران این بخش، اظهار کرد: در حالی که قرار بود بخش کشاورزی به عنوان محور استقلال کشور در رأس سیاست‌های اقتصاد مقاومتی قرار گیرد به دلیل نبود مدیریت صحیح فاصله این بخش از اصول اقتصاد مقاومتی درحال افزایش است.

نماینده مردم اهواز در مجلس شورای اسلامی افزود: متأسفانه مدیریت حاکم در بخش کشاورزی اصلاً توجهی نسبت به مشکلات و مسائل دامداران و کشاورزان و کلیه فعالان این بخش ندارد و تعداد زیادی از واحدهای تولیدی در معرض تعطیلی قرار دارند.

عضو کمیسیون کشاورزی، آب ومنابع طبیعی مجلس بیان کرد: وضعیت نابسامان دامداران اصلاً غیرقابل قبول نیست و صنعت دامداری خسارات و آسیب‌های بسیاری دیده است، مسئولان بخش کشاورزی توجهی به دامداری مکانیزه و سنتی ندارند و این صنعت در ورطه نابودی قرار گرفته است.

این نماینده مردم در مجلس نهم ادامه داد: نحوه نامناسب خرید محصولات کشاورزی و واردات بی‌رویه کالاهای کشاورزی و نبود حمایت لازم از کشاورزان، ناامیدی و یأس را در این قشر زحمت‌کش به اوج رسانده است و باید وزارت جهاد کشاورزی هرچه زودتر برای اصلاح این وضعیت اقدامات لازم و عملیاتی را در پیش گیرد.

عضو کمیسیون کشاورزی، آب ومنابع طبیعی مجلس با انتقاد از سیاسی شدن مدیریت بخش کشاورزی بر ضرورت بکارگیری مدیران غیرسیاسی برای ساماندهای این بخش تأکید کرد و گفت: مدیرسیاسی به درد بخش کشاورزی نمی‌خورد و در بخش کشاورزی باید مدیرانی از جنس این بخش بکار گرفته شوند.

وی افزود: در حال حاضر بسیاری از استان‌های کشور از ضعف مدیریتی در بخش کشاورزی رنج می‌برند و این سوءمدیریت‌ها، کشاورزی در روستاها را در معرض نابودی قرار داده است.

موسوی به مشکلات حوزه شیلات و آبزیان نیز اشاره کرد و گفت: مجتمع‌های بزرگ پرورش آبزیان که با میلیاردها تومان هزینه راه‌اندازی شدند به دلیل برخی واسطه‌گری‌ها و کارهایی از این قبیل در اختیار عده‌ای خاص قرار گرفته و دست به دست شده و بهره‌وری خاصی ندارند.

وی افزود: مدیریت بر حوزه شیلات و آبزیان هم مثل مدیریت بر بخش‌های دامداری و گلخانه‌ها و سایر بخش‌ها ضربه‌پذیر است و اگرماهیگیران سنتی دست به کار نباشند نمی‌توان به برداشت از این مجتمع‌های پرورش آبزیان خیلی امیدوار بود.

موسوی با اشاره به اینکه قرار است جلسه بعدی کمیسیون کشاورزی با حضور حجتی، وزیر جهاد کشاورزی برگزار شود، گفت: اصلاح وضعیت مدیریتی بخش کشاورزی وحل معضلات بخش محور سؤال نمایندگان است که وزارت جهاد کشاورزی باید در این خصوص فکر اساسی کند.

عضو کمیسیون کشاورزی، آب و منابع طبیعی مجلس درخصوص محور سؤالش از وزیر جهاد کشاورزی بیان کرد: سؤالم در مورد طرح ۵۵۰ هزار هکتاری خوزستان قرار است در صحن علنی پیگیری شود و سؤال دیگر در مورد ضعف مدیریتی در بخش کشاورزی دراستان‌ها است که در کمیسیون مطرح خواهم کرد.

خبر

جانشین فرمانده کل سپاه پاسداران خطاب به صهیونیست‌ها:

انتقام خواهیم گرفت و منتظر باشید

جانشین فرمانده کل سپاه پاسداران با بیان اینکه درهم آمیختن خون شهید ا...دادی با جوانان حزب‌ا... نشان می‌دهد که دیگر مرزها تفکیک‌کننده هویت مسلمانان نیستند، گفت: انتقام خواهیم گرفت و صهیونیست‌ها منتظر باشند.

به گزارش فارس، حسین سلامی در مراسم بزرگداشت سردار شهید محمدعلی ا...دادی و شهدای مقاومت که چندی پیش به دست صهیونیست‌ها در قنیطره سوریه به شهادت رسیدند با گرامیداشت یاد و خاطره شهید ا...دادی، بیان کرد: این شهید مرزهای جغرافیایی را با هدف تقویت مقاومت نادیده گرفت.

وی افزود: ا...دادی دارای غیرت، تعصب، همت، شور و شعور و تراکم فشرده یک عمر جهاد در مکتب اهل بیت بود.

سلامی با یادآوری مجاهدت‌های شهید ا...دادی پس از جنگ و نقش سازنده او در تقویت قدرت زمینی سپاه پاسداران، گفت: شهید ا...دادی فردی مؤمن، صاحب تدبیر، شکیبا و آرام در قلب حوادث و تندیسی از همه فضیلت‌ها بود؛ او آرامش، مهربانی، اخلاص، صداقت و ایمان را توأمان داشت و به آنچه لیاقت داشت رسید.

وی پیام آمیخته شدن خون شهید ا...دادی با خون جوانان مقاومت لبنان را گذشتن انقلاب اسلامی از مرزها دانست و اظهار کرد: این اتفاق نشان داد که دیگر مرزهای جغرافیایی تفکیک‌کننده هویت مسلمانان نیست.

جانشین فرمانده کل سپاه پاسداران با تأکید بر اینکه شهید ا...دادی، شهید جهاد مغنیه و همرزمانشان نشان دادند که مسیر عزت مسلمین از جهاد می‌گذرد، گفت: ما خلق نشده‌ایم که از یهود و نصارا فرمان ببریم.

درخواست ۳۰ نماینده از رئیس مجلس شورای اسلامی

انتشار اسامی ۱۷۰ نامزد مجلس هشتم که از رحیمی پول گرفته‌اند

نماینده اردبیل در مجلس از تقاضای ۳۰ نماینده برای انتشار اسامی نمایندگانی خبر داد که طبق ادعای محمدرضا رحیمی از وی پول دریافت کرده‌اند.

کمال‌الدین پیرموذن گفت: ۳۰ نماینده درخواستی را خطاب به رئیس مجلس شورای اسلامی امضا کرده و خواسته‌اند برای تنویر افکار عمومی، اسامی ۱۷۰ نماینده‌ای که طبق ادعای محمدرضا رحیمی بابت انتخابات از وی پول گرفته‌اند، منتشر شود.

به گزارش ایرنا، پیرمؤذن در حاشیه جلسه علنی مجلس شورای اسلامی به خبرنگاران گفت: بنده و جواد هروی، عبدالکریم حسین‌زاده و عبدالوحید فیاضی در حال جمع‌آوری امضای این نامه هستیم تا هر چه سریع‌تر این موضوع برای افکار عمومی اطلاع‌رسانی شود.

وی از علی لاریجانی، رئیس مجلس خواست برای آگاهی مردم این اسامی را هر چه سریع‌تر در اختیار رسانه‌ها قرار دهد.

رحیمی، معاون اول رئیس جمهوری در دولت دهم در نامه‌ای به محمود احمدی‌نژاد، رئیس جمهوری سابق آورده است: برای آگاهی ملت شریف ایران می‌گوییم که همواره در آستانه برگزاری انتخابات مجلس، کمیته‌هایی برای برنامه‌ریزی و راهبری امر انتخابات توسط جریانات سیاسی تشکیل می‌شد در این راستا برای انتخابات مجلس هشتم نیز کمیته‌ای متشکل از برخی چهره‌های اصولگرا برگزار و بنا شد از کاندیداهای اصولگرا در سطح کشور از طریق کمک‌های غیردولتی پشتیبانی مالی شود.

آگهی فقدان سند مالکیت

با عنایت به اینکه محمدعلی شمس‌الهی با ارائه دو برگ استشهاد محلی مصدق مبنی بر مفقود شدن سند مالکیت به علت جابجایی اثاث البیت که سند مالکیت پلاک باقیمانده ۲۴۹۰ اصلی بخش تویسرکان ذیل ثبت ۱۳۳۳۳ صفحه ۲۸۵ دفتر ۶۳ به شماره چاپی ۱۹۴۰۳۰ بنامش صادر و تسلیم گردیده تقاضای صدور سند مالکیت المثنی پلاک مذکور را نموده اند لذا مراتب در اجرای ماده ۱۲۰ آیین‌نامه قانون ثبت آگهی تا چنانچه هر کس نسبت به پلاک مورد آگهی معامله‌ای کرده که فوقاً به آن اشاره‌ای نشده یا مدعی وجود سند مالکیت نزد خود می‌باشد ظرف مدت ده روز پس از انتشار آگهی به ثبت محل مراجعه و اعتراض خود را ضمن ارائه اصل سند مالکیت یا سند معامله تسلیم نماید و چنانچه ظرف مهلت فوق معامله ارائه نشود اداره ثبت المثنی سند مالکیت را طبق مقررات صادر و به متقاضی تسلیم خواهد شد.
که پلاک‌های ۲، ۳، ۴، ۵ و ۶ فرعی در اجرای ماده ۱۴۷ از آن جدا و به غیر واگذار شده و مقدار۶ و ۴۴۶ هزارم شعیر مشاع (۱۰۰۰/۴۴۶-۶)نیز به غیر انتقال شده (مالف ۵۸۲۱)

رئیس اداره ثبت اسناد و املاک تویسرکان– سیروس قلی زاده

آگهی وقت دادرسی

آقای حسن صوفی فرزند علی‌اکبر دادخواستی به طرفیت ۱-جمشید ۲-مجید ۳-سارا ۴-سمیرا شهرت همگی صوفی فرزندان حسین ۵- فرخ ۶-الهه هر دو سهرابی فرزندان عیسی ۷-سعداله ۸- پروین شهرت هر دو نجاتی فرزندان خداداد ۹-حمیده ۱۰-حسینعلی ۱۱-رضا حسین ۱۲- محمد حسین شهرت همگی صوفی فرزندان غلامحسین به خواسته الزام خواندگان به تنظیم سند به دادگستری اسدآباد تقدیم داشته که جهت رسیدگی به این شعبه ارجاع و به کلاسه ۹۲۱۳۳۱ شعبه اول ثبت و وقت رسیدگی برای روز شنبه مورخه ۱۳۹۳/۱۲/۰۹ ساعت ۱۱ تعیین گردیده است حسب اعلام خواهان، خواندگان مجهول‌المکان می‌باشد لذا بنا به تجویز ماده ۷۳ قانون آیین دادرسی مدنی بدینوسیله یک نوبت در جراید کثیرالانتشار آگهی می شود تا نامبردگان مذکور ظرف مدت یک ماه از تاریخ نشر آگهی به دفتر شعبه اول حقوقی دادگاه عمومی اسدآباد مراجعه و ضمن اعلام نشانی کامل خود اخطاریه و ضمائم دادخواست آنرا را دریافت و در وقت رسیدگی معین شده در دادگاه حضور یابد و الا دادگاه تصمیم مقتضی اتخاذ خواهد نمود.

مدیر دفتر شعبه اول دادگاه عمومی اسدآباد

اداره ثبت اسناد و املاک حوزه ثبت ملک اسدآباد

هیأت موضوع قانون تعیین تکلیف وضعیت ثبتی اراضی و ساختمان‌های فاقد سند رسمی
آگهی موضوع ماده ۳ قانون و ماده ۱۳ آیین‌نامه قانون تعیین تکلیف وضعیت ثبتی و اراضی و ساختمان‌های فاقد سند رسمی
برابر رأی شماره ۹۳/۳۰۱۰ مورخ ۹۳/۱۰/۲۴ هیأت اول موضوع قانون تعیین تکلیف وضعیت ثبتی اراضی و ساختمان‌های فاقد سند رسمی مستقر در واحد ثبتی حوزه ثبت ملک اسدآباد تصرفات مالکانه بلامعارض متقاضی قربان کوچک‌زاده فرزند احمد به شماره شناسنامه ۳۶۷ صادره از اسدآباد در شش دانگ در یک باب خانه به مساحت ۴۳/۹۴ مترمربع در قسمتی از پلاک ۶۶ اصلی واقع در ۱۸ متری آزادی روبروی فنی و حرفه‌ای خریداری با واسطه از مالک رسمی آقای عبداله معصومی محرز گردیده است. لذا به منظور اطلاع عموم مراتب در دو نوبت به فاصله ۱۵ روز آگهی می‌شود، در صورتی که اشخاص نسبت به صدور سند مالکیت متقاضی اعتراضی داشته باشند می‌توانند از تاریخ انتشار اولین آگهی به مدت دو ماه اعتراض خود را به این اداره تسلیم و پس از اخذ رسید، ظرف مدت یک ماه از تاریخ تسلیم اعتراض، دادخواست خود را به مراجع قضایی تقدیم نمایند. بدیهی است در صورت انقضای مدت مذکور و عدم وصول اعتراض طبق مقررات سند مالکیت صادر خواهد شد.
توضیحات:
لازم به ذکر است پلاک فوق جهت الحاق به پلاک ۲۲۱۳/۱۸۵ می‌باشد
تاریخ انتشار نوبت اول: ۱۳۹۳/۱۱/۰۹
تاریخ انتشار نوبت دوم: ۱۳۹۳/۱۱/۲۵

محمدعلی جلیلوند– رئیس ثبت اسناد و املاک اسدآباد

اداره ثبت اسناد و املاک حوزه ثبت ملک اسدآباد

هیأت موضوع قانون تعیین تکلیف وضعیت ثبتی اراضی و ساختمان‌های فاقد سند رسمی
آگهی موضوع ماده ۳ قانون و ماده ۱۳ آیین‌نامه قانون تعیین تکلیف وضعیت ثبتی و اراضی و ساختمان‌های فاقد سند رسمی
برابر رأی شماره ۹۳/۲۶۰۲ مورخ ۹۳/۰۹/۱۱ هیأت اول موضوع قانون تعیین تکلیف وضعیت ثبتی اراضی و ساختمان‌های فاقد سند رسمی مستقر در واحد ثبتی حوزه ثبت ملک اسدآباد تصرفات مالکانه بلامعارض متقاضی قربان قادری فرزند صفر به شماره شناسنامه ۹۱۳ صادره از اسدآباد در چهار دانگ مشاع از شش دانگ یک باب خانه به مساحت ۱۱۶/۱۰ مترمربع در قسمتی از پلاک ۶۶ اصلی واقع در پشت بیمارستان کوی آزادی ۸ خریداری با واسطه از مالک رسمی آقای حاج ابراهیم شعبانی محرز گردیده است. لذا به منظور اطلاع عموم مراتب در دو نوبت به فاصله ۱۵ روز آگهی می‌شود، در صورتی که اشخاص نسبت به صدور سند مالکیت متقاضی اعتراضی داشته باشند می‌توانند از تاریخ انتشار اولین آگهی به مدت دو ماه اعتراض خود را به این اداره تسلیم و پس از اخذ رسید، ظرف مدت یک ماه از تاریخ تسلیم اعتراض، دادخواست خود را به مراجع قضایی تقدیم نمایند. بدیهی است در صورت انقضای مدت مذکور و عدم وصول اعتراض طبق مقررات سند مالکیت صادر خواهد شد.(مالف ۵۷۲۰)
تاریخ انتشار نوبت اول: ۱۳۹۳/۱۱/۰۹
تاریخ انتشار نوبت دوم: ۱۳۹۳/۱۱/۲۵

محمدعلی جلیلوند– رئیس ثبت اسناد و املاک اسدآباد

آگهی فقدان سند مالکیت

آقای موسی مولائی با تسلیم دو برگ استشهاد محلی مصدق به مهر دفترخانه ۶۲ بهار مدعی است که یک جلد سند مالکیت ششدانگ از پلاک ۱۶۸۲ فرعی از ۴ اصلی واقع در در بخش ۴ که ذیل ثبت ۳۳۹۷۶ صفحه۲۵۲ دفتر ۲۱۸ سابقه ثبت دارد نزد کسی در بیع شرط هست به علت سهل‌انگاری مفقود گردیده لذا به استناد تبصره الحاقی به ماده ۱۲۰ آیین‌نامه قانون ثبت بدین وسیله آگهی می‌شود تا در صورتیکه هر کس مدعی انجام معامله و یا وجود اسناد مالکیت نزد خود باشد از تاریخ انتشار این آگهی طی مدت ده روز پس از انتشار آگهی به اداره ثبت محل مراجعه و اعتراض خود را ضمن ارائه اصل سند مالکیت یا سند معامله تسلیم نماید لذا چنانچه ظرف مهلت مقرر اعتراض نرسد و یا درصورت اعتراض اصل سند مالکیت یا سند معامله ارائه نشود اداره ثبت اسناد و املاک المثنی سند مالکیت را طبق مقررات صادر و به متقاضی فوق تسلیم خواهد نمود. برابر سند ۲۲۴۵ مورخه ۸۸/۱۰/۲۲ دفتر یک بهار در قبال مبلغ ۱۰۵،۰۰۰،۰۰۰ ریال نزد صندوق مهر امام رضا در رهن می‌باشد. م الف ۵۷۶۳

علی زیوری حبیبی– رئیس اداره ثبت اسناد و املاک بهار

آگهی فقدان سند مالکیت

آقای احمد جباری فرزند علی با تسلیم دو برگ استشهاد محلی مصدق به دفترخانه ۷۹ کبودراهنگ مدعی است که یک جلد سند مالکیت ششدانگ پلاک ۶۹۵ فرعی از ۲۲۹ اصلی واقع در بخش ۴ همدان که به نامش ذیل ثبت ۲۲۵۳۵ صفحه۲۲۳ دفتر جلد ۷۲ به ثبت رسیده به علت جابجایی مفقود گردیده است لذا به استناد تبصره الحاقی به ماده ۱۲۰ آیین‌نامه قانون ثبت مراتب آگهی می‌شود تا در صورتیکه هر کس مدعی انجام معامله و یا وجود سند مالکیت نزد خود باشد از تاریخ نشر آگهی طی مدت ده روز به اداره ثبت اسناد و املاک کبودراهنگ مراجعه و مدارک خود را تسلیم دارند در صورت عدم مراجعه و پس از انقضا مدت مزبور نسبت به صدور سند مالکیت المثنی اقدام و سند اولیه از درجه اعتبار ساقط می‌گردد.

قدیر یوسفی‌نیا– رئیس اداره ثبت اسناد و املاک کبودراهنگ

آگهی موضوع قانون تعیین تکلیف وضعیت ثبتی اراضی و ساختمان‌های فاقد سند رسمی حوزه ثبتی تویسرکان

نظر به اینکه هیأت موضوع قانون تعیین تکلیف وضعیت ثبتی اراضی و ساختمان‌های فاقد سند رسمی مستقر در اداره ثبت اسناد و املاک تویسرکان به موجب رأی شماره ۱۳۹۳۶۰۳۲۶۰۰۴۰۰۲۲۹۰ مورخه ۱۳۹۳/۱۰/۰۹ تصرفات مفروزی و مالکانه آقای محمد جمور فرزند علی‌حسین به شماره ملی ۳۹۷۹۰۵۹۶۸۵ متقاضی پرونده کلاسه ۱۳۹۱۱۱۴۴۲۶۰۰۴۰۰۰۴۵۱ در شش دانگ یک باب ساختمان به مساحت ۱۴۲/۱۶ مترمربع قسمتی از پلاک ۳۷۰۷ اصلی واقع بخش ۱ تویسرکان مع‌الواسطه خریداری از صدراله سوری محرز گردیده است. لذا مفاد رای صادره باستناد ماده ۳ قانون مذکور در دو نوبت به فاصله ۱۵ روز در این روزنامه آگهی می‌شود، در صورتی که شخص یا اشخاص ذینفع به رای صادره اعتراض داشته باشند از تاریخ انتشار این آگهی تا دو ماه اعتراض خود را به اداره ثبت تویسرکان تسلیم و رسید عرض حال جهت ارائه به دادگاه صالحه دریافت نمایند ضمنا معترض باید ظرف مدت یک ماه از تاریخ تسلیم اعتراض به مرجع قضایی دادخواست تقدیم و رسید آن را به ثبت محل ارائه نمایند در غیر اینصورت متقاضی می‌تواند گواهی عدم دادخواست را از دادگاه دریافت و به اداره ثبت تسلیم نماید که اداره ثبت نیز بدون توجه به اعتراض عملیات ثبتی را برابر مقررات ادامه خواهد داد ضمنا صدور سند مالکیت مانع از مراجعه متضرر به دادگاه نمی‌باشد. (مالف ۵۶۴۵)
تاریخ انتشار نوبت اول: ۱۳۹۳/۱۱/۰۹ تاریخ انتشار نوبت دوم: ۱۳۹۳/۱۱/۲۵

سیروس قلی‌زاده – رئیس اداره ثبت اسناد و املاک تویسرکان

آگهی موضوع قانون تعیین تکلیف ثبتی اراضی و ساختمان فاقد سند رسمی حوزه ثبتی تویسرکان

نظر به اینکه هیأت موضوع قانون تعیین تکلیف وضعیت ثبتی اراضی و ساختمان‌های فاقد سند رسمی مستقر در اداره ثبت اسناد و املاک تویسرکان به موجب رأی شماره۱۰۴ ۱۳۹۳۶۰۳۲۶۰۰۴۰۰۲ مورخه ۱۳۹۳/۰۹/۰۹ تصرفات مفروزی و مالکانه آقای عزت‌اله بصیری فرزند ولی‌اله به شماره ملی ۳۹۷۹۳۵۰۷۰۳ متقاضی پرونده کلاسه ۱۳۹۲۱۱۴۴۲۶۰۰۴۰۰۰۶۱۱ در ششدانگ یک باب ساختمان به مساحت ۹۹/۷۶ مترمربع قسمتی از پلاک ۲۳۳۲ اصلی واقع در بخش یک تویسرکان مع‌الواسطه خریداری از بهبود ترکمن محرز گردیده است. لذا مفاد رای صادره با استناد ماده ۳ قانون مذکور در دو نوبت به فاصله ۱۵ روز در این روزنامه آگهی می‌شود، در صورتی که شخص یا اشخاص ذینفع به رای صادره اعتراض داشته باشند از تاریخ انتشار این آگهی تا دو ماه اعتراض خود را به اداره ثبت تویسرکان تسلیم و رسید عرض حال جهت ارائه به دادگاه صالحه دریافت نمایند ضمنا معترض باید ظرف مدت یک ماه از تاریخ تسلیم اعتراض به مرجع قضایی دادخواست تقدیم و رسید آن را به ثبت محل ارائه نمایند در غیر اینصورت متقاضی می‌تواند گواهی عدم دادخواست را از دادگاه دریافت و به اداره ثبت تسلیم نماید که اداره ثبت نیز بدون توجه به اعتراض عملیات ثبتی را برابر مقررات ادامه خواهد داد ضمنا صدور سند مالکیت مانع از مراجعه متضرر به دادگاه نمی‌باشد. (مالف ۵۱۰۲)
تاریخ انتشار نوبت اول: ۱۳۹۳/۱۰/۲۴
تاریخ انتشار نوبت دوم: ۱۳۹۳/۱۱/۰۹

سیروس قلی‌زاده– رئیس اداره ثبت اسناد و املاک تویسرکان

آگهی موضوع قانون تعیین تکلیف ثبتی اراضی و ساختمان فاقد سند رسمی حوزه ثبتی تویسرکان

نظر به اینکه برای هیأت موضوع قانون تعیین تکلیف وضعیت ثبتی اراضی و ساختمان‌های فاقد سند رسمی مستقر در اداره ثبت اسناد و املاک تویسرکان به موجب رأی شماره ۱۳۹۳۶۰۳۲۶۰۰۴۰۰۲۲۷۶ مورخه ۱۳۹۳/۱۰/۰۷ تصرفات مفروزی و مالکانه آقای مصطفی شکیب فرزند محمدحسین به شماره ملی ۳۹۷۹۳۰۲۷۶۸ متقاضی پرونده کلاسه ۱۳۹۲۱۱۴۴۲۶۰۰۴۰۰۰۴۲۵ در ششدانگ یک باب مغازه قسمتی از پلاک ۱۳۲۹ فرعی از ۲ اصلی واقع در بخش دو تویسرکان به مساحت ۱۴/۵۰ مترمربع مع‌الواسطه خریداری از تعاونی مسکن نیروی انتظامی محرز گردیده است. لذا مفاد رای صادره با استناد ماده ۳ قانون مذکور در دو نوبت به فاصله ۱۵ روز در این روزنامه آگهی می‌شود، در صورتی که شخص یا اشخاص ذینفع به رای صادره اعتراض داشته باشند از تاریخ انتشار این آگهی تا دو ماه اعتراض خود را به اداره ثبت تویسرکان تسلیم و رسید عرض حال جهت ارائه به دادگاه صالحه دریافت نمایند ضمنا معترض باید ظرف مدت یک ماه از تاریخ تسلیم اعتراض به مرجع قضایی دادخواست تقدیم و رسید آن را به ثبت محل ارائه نمایند در غیر اینصورت متقاضی می‌تواند گواهی عدم دادخواست را از دادگاه دریافت و به اداره ثبت تسلیم نماید که اداره ثبت نیز بدون توجه به اعتراض عملیات ثبتی را برابر مقررات ادامه خواهد داد ضمنا صدور سند مالکیت مانع از مراجعه متضرر به دادگاه نمی‌باشد.
تاریخ انتشار نوبت اول: ۱۳۹۳/۱۰/۲۴ تاریخ انتشار نوبت دوم: ۱۳۹۳/۱۱/۰۹

سیروس قلی‌زاده– رئیس اداره ثبت اسناد و املاک تویسرکان

آگهی موضوع ماده ۳ قانون و ماده ۱۳ آیین‌نامه قانون تعیین تکلیف وضعیت ثبتی اراضی و ساختمان‌های فاقد سند رسمی

برابر رأی شماره ۱۳۹۳۶۰۳۲۶۰۰۹۰۰۱۷۶۲ مورخه ۱۳۹۳/۱۰/۱۸ هیأت موضوع قانون تعیین تکلیف وضعیت ثبتی اراضی و ساختمان‌های فاقد سند رسمی مستقر در واحد ثبتی شهرستان فامنین تصرفات مالکانه و بلامعارض آقای سیدمصطفی مصطفوی فرزند سیدجواد به شماره شناسنامه ۱۱۸۴ صادره از همدان به شماره ملی ۳۸۷۳۵۲۵۸۷۹ در شش دانگ یک باب خانه به مساحت یکصد و هفتاد و نه مترمربع قسمتی از پلاک ۱۰۴/۱۳۲۶ واقع در بخش پنج همدان اراضی فامنین خریداری از مالک رسمی شرکت تعاونی فرهنگیان فامنین محرز گردیده است.
لذا به منظور اطلاع عموم مراتب در دو نوبت به فاصله ۱۵ روز آگهی می‌شود، در صورتی که اشخاص نسبت به صدور سند مالکیت متقاضی اعتراضی داشته باشند می‌توانند از تاریخ انتشار اولین آگهی به مدت دو ماه اعتراض خود را به این اداره تسلیم و پس از اخذ رسید، ظرف مدت یک ماه از تاریخ تسلیم اعتراض، دادخواست خود را به مرجع قضایی تقدیم نمایند. بدیهی است در صورت انقضای مدت مذکور و عدم وصول اعتراض طبق مقررات سند مالکیت صادر خواهد شد.
تاریخ انتشار نوبت اول: ۹۳/۱۰/۲۴
تاریخ انتشار نوبت دوم: ۹۳/۱۱/۹

مهدی عزیزی– رئیس اداره ثبت اسناد و املاک شهرستان فامنین

آگهی موضوع ماده ۳ قانون و ماده ۱۳ آیین‌نامه قانون تعیین تکلیف وضعیت ثبتی اراضی و ساختمان‌های فاقد سند رسمی

برابر رأی شماره ۱۳۹۳۶۰۳۲۶۰۰۹۰۰۱۷۶۳ مورخه ۱۳۹۳/۱۰/۱۸ هیأت موضوع قانون تعیین تکلیف وضعیت ثبتی اراضی و ساختمان‌های فاقد سند رسمی مستقر در واحد ثبتی شهرستان فامنین تصرفات مالکانه و بلامعارض آقای محمود کرمی فرزند محمدآقا به شماره شناسنامه ۱۴۴۹۰ صادره از کرمانشاه به شماره ملی ۳۲۵۱۷۴۸۶۲۹ در شش دانگ یک باب خانه به مساحت دویست و پنجاه مترمربع قسمتی از پلاک ۱۰۴/۱۳۵۵ اصلی واقع در بخش پنج همدان اراضی فامنین خریداری از مالک رسمی آقای احمد راسخی محرز گردیده است.
لذا به منظور اطلاع عموم مراتب در دو نوبت به فاصله ۱۵ روز آگهی می‌شود، در صورتی که اشخاص نسبت به صدور سند مالکیت متقاضی اعتراضی داشته باشند می‌توانند از تاریخ انتشار اولین آگهی به مدت دو ماه اعتراض خود را به این اداره تسلیم و پس از اخذ رسید، ظرف مدت یک ماه از تاریخ تسلیم اعتراض، دادخواست خود را به مرجع قضایی تقدیم نمایند. بدیهی است در صورت انقضای مدت مذکور و عدم وصول اعتراض طبق مقررات سند مالکیت صادر خواهد شد.
تاریخ انتشار نوبت اول: ۹۳/۱۰/۲۴
تاریخ انتشار نوبت دوم: ۹۳/۱۱/۹

مهدی عزیزی– رئیس اداره ثبت اسناد و املاک شهرستان فامنین

پیام تاریخ، تمدن و فرهنگ مادستان
The Message Of Madestan's History & Civilization & Culture
روزنامه همدان پیام
۵
پنجشنبه ● ۹ بهمن‌ماه ۱۳۹۳ ● شماره ۲۲۷۶
مادستان
madestan@hamedanpayam.com

انتقاد فرماندار بهار از راه وشهرسازی

بهار- خبرنگار همدان پیام: در ۳ نقطه حادثه‌خیز شناسایی‌شده شهرستان بهار مقرر شده بود که برج نور کار شود که تاکنون این پروژه در شهرستان اجرایی نشده است.

فرماندار بهار در کمیته ترافیک شهرستان با انتقاد از عملکرد راه‌وشهرسازی، گفت: راه‌وشهرسازی در این زمینه کوتاهی کرده است و باید تدابیر لازم اندیشیده شود.

محسن مرادی‌پناه با بیان اینکه ۲۰ نقطه حادثه‌خیز شهرستان شناسایی شده و تاکنون ۸ نقطه اصلاح و ساماندهی شده است، افزود: با توجه به اینکه راه‌های مواصلاتی زیادی در شهرستان وجود دارد و برخی راه‌ها، راه‌های امنی برای قاچاقچیان است باید پلیس راهور شهرستان کنترل و نظارت بیشتری داشته باشد و راه‌های بین‌شهری به صورت محسوس و نامحسوس بازرسی شود.

وی با بیان اینکه شهرداران شهرهای بهار، لالجین، صالح‌آباد و مهاجران اقدامات مطلوبی را برای کاهش ترافیک و اصلاح و ساماندهی و ایمن‌سازی راه‌ها و بهبود عبور و مرور انجام داده‌اند، بیان کرد: از ابتدای سال تاکنون در سطح شهرستان بهار ۶۰۰ میلیون تومان در این راستا هزینه شده است.

مرادی‌پناه خاطرنشان کرد: از محل جرایم راهنمایی و رانندگی تاکنون ۱۸۵ میلیون تومان در شهرستان بهار هزینه شده است.

فرماندار بهار همچنین گفت: ترافیک معضل اساسی در شهرهای بزرگ است که باید آن را کنترل کنیم تا در شهرهای کوچک دچار آن نشویم.

وی اضافه کرد: این کمیته باید هماهنگی و تصمیماتی اتخاذ کند که عبور و مرور در سطح شهرستان به سهولت انجام پذیرد و آموزش عمومی ویژه قشرهای مختلف امری ضروری است که باید به آن توجه شود.

خبر

برق کبودراهنگ رتبه نخست استان را دارد

کبودراهنگ- عظیمی‌مجذوب- خبرنگار همدان‌پیام: توزیع برق کبودراهنگ رتبه نخست استان را در جذب اعتبارات عمرانی و جاری به خود اختصاص داده است.

رئیس توزیع برق کبودراهنگ در گفت‌وگو با همدان‌پیام گفت: بیش از ۶۵ درصد اعتبارات طرح‌های عمرانی و جاری جذب شده که رتبه نخست جذب اعتبارات را به خود اختصاص داده است.

ایرج افشار افزود: تبدیل سیم‌های مسی به کابل‌های خودنگهدار در سطح شهرستان به مسافتی بالغ بر ۴۲ کیلومتر در سطح شهرستان و روستاهای توابع که به کاهش خاموشی‌ها و مانع از سرقت از حاشیه‌ها بین خطوط شهری و روستایی خواهد شد از جمله این طرح‌های عمرانی بود که اجرای این طرح علاوه بر تأمین هزینه تبدیل به هزینه جابجایی برخی تیرها و پایه‌های برق نیاز به جابجایی را نیز تأمین کرده است.

وی با اشاره به نصب دستگاه‌های ترانس برق در سطح روستاهای شهرستان گفت: بیش از هزار و ۵۰ دستگاه ترانس برق در سطح روستاهای شهرستان نصب شده است که پیش‌بینی می‌شود بیش از ۲ هزار و ۵۰۰ دستگاه دیگر نیز در سال ۹۴ در سطح شهرستان نصب کنیم که با این کار ساماندهی برق شهرستان به پایان خواهد رسید.

افشار همچنین گفت: بیش از ۷۲۵ مورد انشعاب جدید در ۱۰ ماهه نخست سال جاری داشتیم که آخرین روستای فاقد برق شهرستان در هفته دولت امسال با ۱/۵ میلیارد ریال برق‌دار شد و از ابتدای سال جهت فروش انشعاب عادی بیش از ۳۸۰ اصل پایه تیر چراغ برق در سطح شهرستان نصب شده است.

جشن کارگری دهه فجر در نهاوند

نهاوند- خبرنگار همدان‌پیام: همدان با ایاما... دهه فجر، جشن کارگری با حضور ۶۰۰ نفر از کارگران نهاوند برگزار می‌شود.

مسئول کمیته کارگری ستاد دهه فجر با بیان این مطلب از برگزاری جشن ویژه برای کارگران شهرستان نهاوند در سالن اندیشه مجتمع فرهنگی هنری امام خمینی(ره) نهاوند خبر داد.

فرهاد جهانیان گفت: هدف از برگزاری این جشن انتقال پیام‌های انقلاب و خدمات دولت از طریق جامعه کارگری است، چه اینکه نقش کارگران در توسعه انقلاب و صنعت این کشور بر کسی پوشیده نیست.

وی یکی از محقق‌ترین قشرها برای ارائه خدمات دولت را کارگران دانست و افزود: این مراسم ۱۹ بهمن‌ماه برگزار خواهد شد.

بهره‌برداری ۲۲۷ طرح در اسدآباد

دهه فجر امسال، ۲۲۷ طرح عمرانی و خدماتی در شهرستان اسدآباد آماده بهره‌برداری است. فرماندار اسدآباد در جمع اصحاب رسانه گفت: برای اجرای این طرح‌ها ۱۸۰ میلیارد ریال هزینه شده است.

به گزارش ایرنا، مسعود بکایی افزود: ۱۲۴ طرح با اعتبار ۱۵۰ میلیارد ریال از محل اعتبارات دولتی و ۱۰۵ طرح با صرف ۳۰ میلیارد ریال اعتبار توسط بخش خصوصی اجرا شده است.

وی بیان کرد: گازرسانی به ۱۰ روستای شهرستان، آسفالت راه روستایی خنداب، ۲۸ طرح آبیاری بارانی و احداث ۱۰۰ واحد مسکن روستایی از طرح‌های شاخص است که در این دهه افتتاح می‌شوند.

چیت‌چیان امروز به تویسرکان سفر می‌کند

افتتاح سد سرابی به دست وزیر نیرو

عکس: نمایی از سد سرابی تویسرکان

افتتاح سد مخزنی سرابی تویسرکان برای امروز پنج‌شنبه که با حضور وزیر نیرو انجام می‌شود؛ در روزهایی که انتظار بارش می‌رفت و چشم زمین به آسمان خیره است، خبر خوشایندی برای کشاورزان و مردم خواهد بود.

در شرایطی که کاهش آب‌های زیرزمینی و برداشت بی‌رویه از آب و البته چاه‌های غیرمجاز، از طرفی هم کاهش سالانه متوسط یک متر از سطح آب‌های زیرزمینی و کاهش بارندگی‌ها در مقایسه با سال‌های پیشین و...؛ همه اینها خبر از بحران آبی می‌دهد که باید برای آن راهکار و برنامه‌های کارشناسی را چید. به گفته مدیر آب منطقه‌ای استان همدان، ۵۶۰ حلقه از چاه‌های غیرمجاز استان مسدود و سبب صرفه‌جویی قابل‌توجهی در میزان آب مصرفی شده است.

وجود بحران در دشت‌های کشور و وضعیت خشکسالی سبب شد تا سازمان بازرسی کل کشور اجازه صدور مجوز در دشت‌های ممنوعه را لغو کند.

در این میان، موضوعی به نام طرح بارور کردن ابرها در استان مطرح شده است که اگر براساس مطالعات انجام شده، بارور کردن ابرها در همدان نتیجه داشته باشد؛ به گفته مسئولان بزودی این مسأله با جذب اعتبارات در استان اجرایی می‌شود؛ اما پیش از این‌ها نباید بنا بر توصیه مسئولان حوزه آب، از رعایت الگوی مصرف غافل بود.

شهریور امسال بود که برخی از سدهای کشور به دلیل افزایش مصرف آب با مشکل بی‌آبی مواجه شده بود. امروزه حدود ۲۰۰ دشت در کشور با بحران فرونشست مواجه‌اند و جنگل‌ها درحال تخریب شدن هستند؛ همچنین آب‌های زیرزمینی ۴۰۰ دشت در کشور کاهش چشمگیری داشته است.

مسئولان گفته بودند که اگر کشوری ۴۰ درصد آب موجود را مصرف کند، با تنش آبی مواجه می‌شود که متأسفانه این رقم در همدان ۹۰ درصد است.

حالا قرار است در حوزه آب استان یک سد افتتاح شود؛ سدی که پیش از این به عنوان یکی از بهترین سدها و در عین حال کم‌هزینه‌ترین سدهای کشور بیان شده بود؛ از طرفی در شهرهای مختلف استان سدهای مختلفی که در حال اجراست و اعتبارات میلیاردی هم برای اتمام آنها نیاز است.

سدهایی که شاید راه‌اندازی آنها بتواند دست خشک شده زمین را با ذخیره شدن آب در پشت دیواره‌هایش بگیرد.

سد مخزنی سرابی و نجات کشاورزی تویسرکان

فرماندار تویسرکان در این‌باره گفت: سد مخزنی سرابی تویسرکان و آغاز عملیات اجرایی طرح خط انتقال پساب تصفیه‌خانه فاضلاب شهر همدان به نیروگاه مفتح با حضور وزیر نیرو افتتاح خواهد شد.

به گفته سید مهرداد موسوی، سد سرابی از جمله ۴ مصوبه سفر هیأت دولت وقت برای تویسرکان از میان ۲۶۹ مصوبه استان بوده است که بعدها به لیست طرح‌های مهر ماندگار پیوست تا سرعت بیشتری یابد. البته طرح انتقال آبرسانی از سد مخزنی سرابی از طرح‌های ملی استانی شرکت آب‌منطقه‌ای است.

مطالعات سد مخزنی سرابی از سال ۸۰ و در اسفندماه ۸۲ عملیات اجرایی آن آغاز شد که تاکنون برای این طرح افزون بر ۵۰۰ میلیارد ریال اعتبار هزینه شده است.

وی اظهار کرد: این سد از نوع سنگریزه‌ای با هسته رسی است و ارتفاع آن از پی ۷۷ متر با طول تاج ۲۸۷ متر است که حجم مخزن آن ۹ میلیون و ۲۰۰ هزار مترمکعب است.

این سد قابلیت تنظیم ۱۱ میلیون و ۵۰۰ هزار مترمکعب سالیانه آب را دارد که از این میزان ۷ میلیون مترمکعب برای مصارف شرب شهرستان‌های سرابی، تویسرکان و سرکان تا افق ۱۴۲۰ با جمعیتی افزون بر ۱۰۰ هزار نفر پیش‌بینی شده و ۲ میلیون و ۲۰۰ هزار مترمکعب آن برای بهبود کشاورزی باغ‌های پایین‌دست و ۲ میلیون و ۳۰۰ هزار مترمکعب دیگر نیز سهم محیط زیست است.

موسوی همچنین می‌گوید: سد سرابی تویسرکان بر روی رودخانه گزندر در دره‌ای موسوم به دره ارژن و بالاتر از باغ‌های گردوی منطقه سرابی و در حدود ۱۰ کیلومتری شرق شهر تویسرکان احداث شده و حوضه آبریز این سد در محدود آبریز رودخانه قلقل‌رود قرار دارد.

وی اضافه می‌کند: این سد نه تنها مشکل آب شرب شهرهای سرابی، تویسرکان و سرکان را حل خواهد کرد؛ بلکه با بهبود کشاورزی، کمک شایانی به باغ‌های پایین دست خواهد کرد.

همچنین سرریز این سد، طوری طراحی شده که می‌تواند حداکثر سیلاب محتمل، معادل ۲۰۶ مترمکعب در ثانیه را از خود عبور دهد.

خبر

همایش تخصصی ریزگردها در همدان برگزار شد

دیروز همایش تخصصی ریزگردها و اثرات آن بر محیط زیست در همدان برگزار شد.

مدیر روابط عمومی اداره کل حفاظت محیط زیست استان همدان از برگزاری نخستین همایش تخصصی ریزگردها، اثرات و راهکارهای مقابله با آن در غرب کشور به میزبانی همدان با حضور ۶ استان خبر داد.

محمدامین ظفری اظهار کرد: دیروز، چهارشنبه همایش تخصصی ریزگردها با حضور مدیرکل استان‌های همدان، کرمانشاه، کردستان، لرستان، ایلام و خوزستان برگزار می‌شود.

وی افزود: سازمان‌های مردم‌نهاد فعال در حوزه محیط زیست از هر ۶ استان نیز در این همایش شرکت کردند.

گفتنی است، این همایش در سالن خوشه‌طلایی واقع در میدان جهاد از ساعت ۹ صبح چهارشنبه هشتم بهمن‌ماه برگزار شد که گزارش آن مشروح به چاپ خواهد رسید.

برگزاری کنفرانس ملی علوم و تکنولوژی‌های نوین زیستی در ملایر

کنفرانس ملی علوم و تکنولوژی‌های نوین زیستی به عنوان یک رخداد علمی پژوهشی در ۹ بهمن‌ماه ۹۳ با حضور پژوهشگران و اساتید از سراسر کشور در دانشگاه ملایر برگزار می‌شود.

دبیر علمی دومین کنفرانس ملی علوم و تکنولوژی‌های نوین زیستی با اعلام این خبر گفت: روند رشد و گسترش علوم مختلف، شیب صعودی خود را آغاز کرده که معتبرترین و کارآمدترین این علوم شامل مواردی است که از طریق فناوری‌های نوین مورد تأیید باشد.

به گزارش ایسنا، آرش بابایی اظهار کرد: از تمام دانشجویان و پژوهشگران علوم مرتبط با محورهای این کنفرانس در سراسر کشور از تاریخ ۲۹ مهرماه تا ۲۱ آذرماه سال‌جاری برای دریافت چکیده مقالات دعوت شده است.

وی همچنین گفت: از مجموع ۱۵۰ مقاله دریافت شده توسط دبیرخانه این همایش ۱۰۰ مقاله پذیرش شده است که ۸۲ مقاله برای ارائه به صورت پوستر و ۱۸ مقاله برای ارائه در قالب سخنرانی در ۲ سالن مجزا و در ۲ نوبت صبح و بعدازظهر برگزیده شده است.

بابایی افزود: در حاشیه این کنفرانس کارگاه نظری تکنولوژی نوین "اپی‌ژنتیک" نیز برگزار خواهد شد که به زبان ساده "اپی‌ژنتیک" بیانگر چگونگی تغییرات ظاهری و رفتاری یک سلول، بافت یا یک جاندار، بدون تغییر در توالی DNA"" آن است.

وی گفت: سخنران ویژه این همایش پروفسور "پرویز صبور" است که یکی از افتخارات بین‌المللی کشور و از چهره‌های فرهیخته و پیشکسوت از مرکز تحقیقات غذایی گلف کشور کانادا با تخصص تکنولوژی‌های کنترل بیولوژیکی و با بیش از ۱۹۰ مقاله "ISI" در مجلات معتبر بین‌المللی است.

۲۱ بهمن‌ماه روز بهار است

بهار- خبرنگار همدان‌پیام: روز ۲۱ بهمن‌ماه به نام «بهار» نامگذاری شده است.

این موضوع را امام جمعه بهار در جلسه هماهنگی این روز اعلام کرد و گفت: در این روز باید هماهنگی لازم انجام شود تا برنامه‌ای در شأن مردم دیار آیت‌ا... بهاری برگزار کنیم.

حجت‌الاسلام حبیب‌ا... حاتم‌نیا اضافه کرد: با توجه به اینکه بهار مهد علما و بزرگان است، باید در این روز به این مهم نیز توجه خاصی شود.

فرماندار بهار هم گفت: در این روز باید از تمام ظرفیت‌ها و پتانسیل‌ها استفاده شود و شهرستان به گونه‌ای برجسته همراه با معرفی پتانسیل‌های شهرستان باشد.

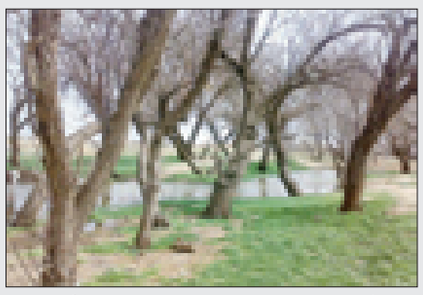

به گفته محسن مرادی‌پناه، اجرای برنامه‌های فرهنگی، هنری و مذهبی از برنامه‌های این روز می‌باشد که باید هماهنگی لازم بین ۵ کمیته مشخص شده انجام شود.

کدبانو

توصیه‌های غذایی برای تصفیه خون

محیط زندگی آلوده و افزودنی‌های مضر از دغدغه‌های همگانی است. به همین دلیل برنامه‌های سم‌زدایی رو به گسترش است؛ زیرا با پیروی از این برنامه‌ها با روشی طبیعی از بروز بیماری‌ها جلوگیری می‌شود.

تصفیه خون یکی از موارد پراهمیت است، زیرا جریان خون مواد غذایی حیاتی و اکسیژن را به اندام‌های بدن می‌رساند. هنگامی که سموم در جریان خون باشند، اندام‌ها آسیب می‌بینند و در معرض خطر قرار می‌گیرند و در این زمان سردرد، مشکل تنفس، خستگی، آلرژی و.. ظاهر می‌شوند.

برای پیروی از این برنامه باید موارد زیر را مورد توجه قرار داد

مصرف غذاهایی که جریان خون را تصفیه می‌کنند باید در دستورالعمل غذایی قرار گیرند. این مواد غذایی شامل اسفناج، مارچوبه، موسیر، تره فرنگی، کرفس و هویج است. از این‌رو توصیه می‌شود اسفناج، کرفس و هویج به سالاد افزوده شود، موسیر و تره فرنگی را نیز باید خرد کرد و همراه با سوپ مصرف کرد. مارچوبه بخارپز شده نیز به املت اضافه شود.

مصرف غذاهای مفید برای کبد:

از آنجایی که کبد، یکی از مهمترین اندام‌هایی است که سموم بدن را جدا می‌کند، خوردن غذاهای مفید برای کبد، برای تصفیه خون نیز مفید خواهد بود. این مواد غذایی شامل سبزیجات تلخ دارای برگ سبز، خردل سبز، کلم‌پیچ، شاهی‌آبی و... است که باید در برنامه غذایی روزانه گنجانده شوند.

مصرف غذاهای غنی از فیبر مانند پودر تخم‌کتان، جوی دوسر و پاپایا، آناناس، آلو و... برای روده‌ها مفید است و سلامت را افزایش می‌دهد. تنظیم حرکات روده‌ای برای تصفیه خون ضروری است؛ زیرا یبوست موجب می‌شود سموم دوباره جذب و وارد جریان خون شوند.

این چای همچنین در کاهش قند خون و سطح کلسترول مفید است لذا توصیه می‌شود روزانه حداقل ۳ فنجان چای سبز نوشیده شود.

کاهش میزان مصرف غذاهای فرآوری شده:

توصیه می‌شود به جای مصرف غذاهای فرآوری شده از مواد غذایی خانگی استفاده شود؛ زیرا افزودنی‌ها و نگه‌دارنده‌های مصنوعی مضر و سوخت‌وساز آنها برای بدن دشوار است.

قابل توجه خدمتگزاران نظام مقدس جمهوری اسلامی در استان، شرکت‌ها و موسسات خصوصی و دولتی

روزنامه همدان پیام منتشر می کند

در قالب مجله

به مناسبت فرا رسیدن دهه مبارک فجر

سومین ویژه‌نامه عملکرد دستگاه‌های اجرایی استان و تبلیغات و گزارش توانمندی های شرکت های خصوصی

ملایر: میدان امام، خیابان شهدا، نرسیده به میدان زندیه، ساختمان نبش بن‌بست زنداکبری، واحد ۲
تلفن تماس: ۳۲۲۵۲۲۰۰ سرپرست خانم شوبیری ۰۹۳۶۵۶۶۶۱۳۳
نهاوند: خیابان دانش، مجتمع فرهنگی و هنری امام خمینی(ره) طبقه اول سرپرست خانم کمالوند
تلفن تماس: ۳۳۲۳۱۸۵۱- ۰۹۱۸۷۱۰۱۸۶۱
تویسرکان: تلفن تماس: ۳۸۲۶۴۴۳۳-۰۸۱ - ۰۹۱۸۳۵۰۸۷۳۹
کبودراهنگ: خیابان امام خمینی(ره)، جنب میوه فروشی مصطفایی، طبقه دوم تلفن تماس: ۳۵۲۲۰۷۷۰
سرپرست خانم حمیدی ۰۹۱۸۳۱۹۳۴۹۸
بهار: خانم بهارلو ۰۹۳۶۳۴۴۴۱۹۱
صالح‌آباد: بلوار شهرداری تلفن: سرپرست خانم ابراهیمی ۰۹۱۸۳۱۹۱۴۴۲
اسدآباد: ۳۸۲۶۴۴۳۳-۰۸۱
لالجین: لالجین ابتدای خیابان ایثارگران تلفن: ۳۴۵۲۵۵۵۵ - سرپرست آقای رجبی راغب ۰۹۱۸۹۰۸۵۵۱۴
فامنین: پارک ملت، کوچه ۱۸متری ملیحی: ۳۶۸۲۶۴۴۰-۳۶۸۲۷۷۷۱ فکس- سرپرست آقای قاسملو۰۹۱۰۱۸۷۱۹۰۳
رزن: سه‌راهی قروه، جنب مسجد صاحب الزمان (عج) تلفن: سرپرست آقای هوشمندی ۰۹۱۸۴۴۱۸۵۱۵- ۳۶۲۲۵۸۲۴
سردرود: بخشداری سردرود سرپرست خانم کوکبی ۰۹۱۸۹۱۲۰۷۹۴
شیرین‌سو: سرپرست آقای طاقتی تلفن: ۰۹۱۸۹۱۳۴۰۹۰
برزول و گیان: سرپرست خانم کمالوند ۰۹۱۸۷۱۰۱۸۶۱
قهاوند: خیابان امام خمینی (ره) روبروی پارک بعثت کامپیوتر جواد سرپرست آقای رمضانی ۳۸۴۶۲۱۷۶- ۰۹۱۸۳۱۳۲۶۱۷

علاقمندان چاپ مطالب و گزارشات در این مجله می‌توانند در شهرستان‌ها به دفاتر نمایندگی و در مرکز استان به آدرس همدان، خیابان مهدیه، روبروی دبیرستان شریعتی ساختمان پیام مراجعه و یا با شماره تلفن ۳۸۲۶۴۴۳۳-۰۸۱ واحد بازرگانی تماس حاصل نمایند

پیام تاریخ، تمدن و فرهنگ مادستان
The Message Of Madestan's History & Civilization & Culture
روزنامه همدان پیام
۶
پنجشنبه ● ۹ بهمن‌ماه ۱۳۹۳ ● شماره ۲۲۷۶
فرهنگ و ادب
farhang@hamedanpayam.com

«دختر شینا» نامزد جایزه کتاب سال دفاع مقدس

نامزدهای گروه خاطره شانزدهمین دوره جایزه کتاب سال دفاع مقدس معرفی شدند. به گزارش ایسنا و بنا بر اعلام دبیرخانه شانزدهمین دوره جایزه کتاب سال دفاع مقدس، از بین ۳۹۵ عنوان کتاب رسیده در «گروه خاطره»، ۹۲ عنوان در شاخه «خاطره شفاهی» بوده است و ۱۷ کتاب، به دور نهایی راه پیدا کرده‌اند. در این بین کتاب «دختر شینا» نوشته مهناز ضرابی‌زاده، نویسنده همدانی، به عنوان یکی از نامزدهای این بخش معرفی شده است.

«دختر شینا» خاطرات قدم‌خیر محمدی‌کنعان، همسر حاج ستار ابراهیمی‌هژیر است که توسط سوره مهر در سال ۱۳۹۰ منتشر شده است.

«ماجرای روستای ما» در بهار به روی صحنه رفت

بهار- خبرنگار همدان‌پیام: نمایش موزیکال «ماجرای روستای ما» در فرهنگ‌سرای آیت‌ا... بهاری شهر بهار به روی صحنه رفت. نویسنده و کارگردان نمایش ماجرای روستای ما در گفت‌وگو با همدان‌پیام گفت: این نمایش در حوزه کودک و نوجوان با هدف بیان آداب و سنت‌های قدیمی مردمان بهار اجرای خود را به مناسبت فرا رسیدن دهه مبارک فجر آغاز کرده است. احمد قاسملو افزود: تئاتر موزیکال «ماجرای روستای ما» در جشنواره تئاتر کودک و نوجوان استان همدان که در شهر اسدآباد برگزار شد نیز به روی صحنه رفت. وی بیان کرد: این نمایش تا ۱۲ بهمن‌ماه همه روزه از ساعت ۱۵ تا ۱۷ بعدازظهر اجرا خواهد شد.

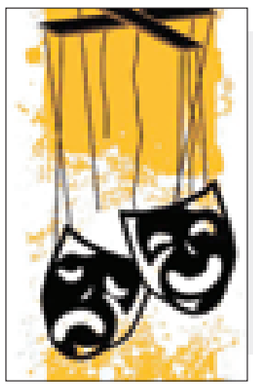

خبر

آغاز تولید فیلم مستند «حضرت حیقوق نبی(ع)» در تویسرکان

مدیر انجمن سینمای جوان دفتر تویسرکان از ساخت فیلم مستند «حضرت حیقوق نبی(ع)» در تویسرکان خبر داد.

مجید فلاحی گفت: ساخت این فیلم با تهیه‌کنندگی انجمن سینمای جوان تویسرکان و کارگردانی حسن نانکلی‌اهورا آغاز شده است.

وی به فارس گفت: ساخت این فیلم با تهیه‌کنندگی انجمن سینمای جوان تویسرکان و کارگردانی حسن نانکلی‌اهورا آغاز شده است.

وی زمان این فیلم مستند را ۲۵ دقیقه اعلام کرد و افزود: بخشی از فیلم حیقوق نبی(ع) به بحث بشارت حضرت حیقوق نبی(ع) از بعثت حضرت محمد(ص) می‌پردازد.

مدیر انجمن سینمای جوان دفتر تویسرکان با اشاره به پردازش سکانس‌هایی از این فیلم مستند به قدمت ساختمان آرامگاه حضرت حیقوق نبی(ع)، خاطرنشان کرد: شناساندن اماکن تاریخی فرهنگی تویسرکان علاوه بر حضرت حیقوق نبی(ع) کاروانسرای شاه عباسی و رضی‌الدین آرتیمانی نیز با همکاری میراث فرهنگی در برنامه داریم.

وی زمان آغاز کار تولید این فیلم مستند را ٤ روز دانست و یادآور شد: ساخت فیلم مستند حضرت حیقوق نبی(ع) تا پایان سال جاری انجام می‌شود.

فلاحی با اشاره به اینکه اکیپ کار در ساخت فیلم مستند حضرت حیقوق نبی(ع) ۲۰ نفر است، تصویربردار، تدوینگر، صدابردار، گروه فنی و... را از اعضای این اکیپ نام برد.

وی در پایان سخنانش هزینه این فیلم مستند را ۲۵۰ میلیون ریال دانست و گفت: امیدواریم بتوانیم اثری فاخر تولید و به جامعه عرضه کنیم.

نقاشی روی شیشه هنری گم‌شده

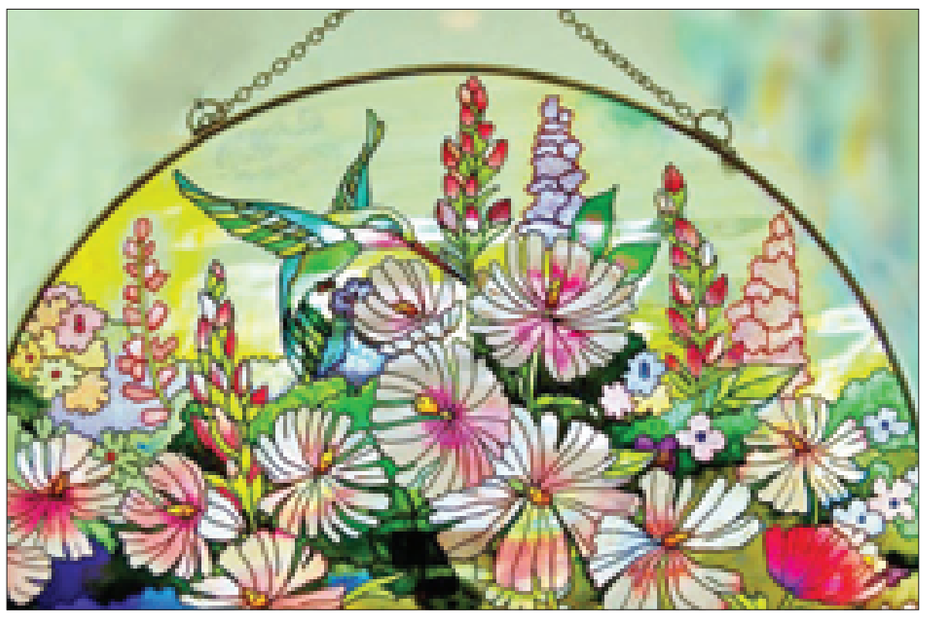

تزئین ظروف شیشه‌ای با رنگ و نقاشی، هنری است که قرن‌ها در میان ملل مختلف محبوبیت داشته است و آثار متعدد و متنوعی از این هنر را می‌توان در موزه‌های نقاط مختلف جهان یافت.

گذشته از ظروف شیشه‌ای شکیل با نقاشی‌های حرفه‌ای و یا کنده‌کاری‌های پیچیده و ظریف که از گذشته‌های دور تاکنون توسط هنرمندان چیره‌دست در این رشته آفریده شده است گاه ایجاد طرح‌ها و حتی خطوط ساده رنگی نیز می‌توانند ظروف شیشه‌ای بسیار ساده را به ظروفی زیبا و چشمگیر تبدیل کنند.

نقاشی پشت شیشه در واقع از هنرهای بسیار قدیمی اروپاست و نخستین نمونه کشف شده آن در منطقه آپولیا (Apulia) در جنوب ایتالیای امروزی به دوران هلنی در اواخر قرن سوم میلادی برمی‌گردد. در کاوش‌های بعدی تعدادی مدالیون با نقاشی پشت شیشه در کاتاکومب‌ها (دخمه‌های اجساد) در ایتالیا پیدا شده که متعلق به قرن سوم و چهارم پس از میلاد است.

هنر شیشه‌گری ساسانی تأثیر زیادی بر ساخته‌های هنرمندان داشته است و آثار گرانبهایی از این دست در موزه‌های جهان وجود دارد.

دوران باشکوه شیشه‌سازی در اروپا در قرن ۱۵ میلادی بود که تقاضای زیادی برای ساخت اشیای تزئینی وجود داشت و شهر «ونیز» در این هنر سرآمد تمام اروپا و حوزه شرقی دریای مدیترانه شد و همچنین به سبب به وجود آمدن شبکه تجاری وسیع در این زمان بین این شهر و بازارهای خاور نزدیک به کشورهای حوزه دریای سیاه و اروپای غربی شد و نمونه‌های زیبای شیشه «ونیز» به سراسر دنیا صادر شد.

بزرگترین هنرمندان سال‌های ۱۶۰۰میلادی در اروپا «هانس جاکوب اسپرونگلی» و «کرستیوف مورد» بودند که کارهای خود را امضا کردند. در سال‌های بعد نقاشی پشت شیشه رنگین‌تر شد و تحت تأثیر «باروک و روکوکو» قرار گرفت و از آئینه برای دورگیری نقاشی‌ها استفاده و فاصله بین آینه و شیشه را با نوارهای قلع فشرده پر می‌کردند. در قرن ۱۷ میلادی این هنر به کشور فرانسه برده شد و مورد توجه قرار گرفت. این هنر را در فرانسه Fixes sous verre یا «تثبیت شده روی شیشه» می‌نامیدند و چون این اشیای تزئینی را در پاریس یک فروشنده آثار هنری به نام «ژان باپتسیت گلومی» به فروش می‌رساند به شیشه به سبک گلومی معرفی شد .

در سال ۱۸۰۰ میلادی که در انگلستان سبک «ریجنسی» Regency متداول بود، ساخت آینه‌های ٤ گوشه که حاشیه آنها با شیشه‌های نقاشی شده تزئین می‌شد رواج یافت. بعدها نمونه‌هایی از نقاشی پشت شیشه به آمریکا برده شد و آنان سمبل‌های ملی خود مثل عقاب و خوشه گندم را بر پشت شیشه اجرا کردند.

پس از وقوع انقلاب کبیر فرانسه در سال ۱۷۸۹ میلادی و جنگ‌های ناپلئون بناپارت در اروپا صادرات نقاشی پشت شیشه دچار رکود شد. در قرن ۱۹ میلادی سفارشاتی از بازارهای آمریکا برای ساخت این آثار به اروپا می‌رسید و امروزه هم هنرمندانی در سراسر جهان به این هنر می‌پردازند. لیکن نقاشی پشت شیشه هرگز به محبوبیت پیش از قرن ۱۹ میلادی نرسیده و دوران شکوه و اعتلای آن به تدریج رو به افول است.

ورود «ویترای» به ایران

تاریخ دقیق ورود این نوع نقاشی به ایران هنوز مشخص شده نیست، لیکن به احتمال زیاد نقاشی پشت شیشه از کشور آلمان وارد ایران شده است. روایات پذیرفتنی حاکی از آن است که این شیوه نقاشی از طریق بندر «ونیز» به سراسر دنیا صادر شده و از این طریق به بنادر جنوبی ایران رسیده و مورد توجه مردم قرار گرفته است.

با تأسیس سلسله زندیه و آغاز حکومت کریم‌خان زند بنیان‌گذاری کارگاه‌های بزرگ صنعتی از قبیل کارگاه‌های شیشه‌گری شیراز بنا نهاده شد، محصول شیشه این کارخانه کاملاً سفید نبود، اما هنرمندان این دوره در تهیه شیشه‌های رنگی متبحر بودند. ظروف شیشه‌ای به رنگ آبی تند،سبز تیره، زرد و خرمایی ساخته و با ظرافت تزئین می‌شد.

دوران افول سیاسی ایران در زمان قاجار، سبب شد که ایرانی‌ها برای احیای صنعت کشور و ایجاد کارگاه‌های مختلف و آموختن بلورسازی به «مسکو» و «سن پترزبورگ» بروند. و قائم مقام فراهانی و امیرکبیر نقش زیادی در تأسیس کارخانه‌های جدید داشتند.

یکی از محصولات این کارخانه‌ها در اصفهان، تهران و قم ساخت شیشه‌های تخت بود که برای نقاشی «ویترای» استفاده می‌شد. روش ساخت شیشه‌های تخت، سنتی، با دست و دارای کیفیت مطلوب نبوده است. تا آنکه در سال ۱۳۱۸ (ه.ش) در زمان پهلوی اول سلطنت شیشه‌های تخت با روش کششی در کارخانه شیشه ایران آغاز شد. نقاشی پشت شیشه در دوران زندیه به شهرهای جنوبی ایران رسیده و با مکتب گل و مرغ خانه‌های اعیانی را تزئین می‌کرده است و آنها را در گچ سقف‌ها و دیوارها همراه با قطعات آینه به کار می‌بردند.

از نقاشان به نام پشت شیشه در آن دروه آقا صادق شیرازی، شاگرد علی‌اشرف نقاش معروف قرن ۱۲ (ه.ش) بوده است. با آغاز دوره فتحعلی‌شاه شیوه نقاشی صورت یا شبیه کشی بین نقاشان درباری و شبیه کش رواج می‌یابد و در این دوره نقاشی پشت شیشه به شکل مستقل اجرا می‌شود.

به طور کلی در دوران قاجار این هنر بین مردم محبوبیت یافته و نقاشان زیادی به این هنر پرداختند.

نقاشی پشت شیشه را از نظر مضمون و محتوا به ۲ دسته می‌توان تقسیم کرد:

۱. نقاشی‌های مذهبی که شامل خط، خط نقاشی و شمایل‌نگاری است.

۲. نقاشی‌های تزئینی مرکب از گل و مرغ، تصویرنگاری و دورنما است.

علاوه بر موارد بالا نقاشی‌های پشت شیشه با محتوای تقلیدی از نقاشی‌های خیالی‌سازی(قهوه‌خانه‌ای) را هم باید نام برد که تاریخ پیدایش آنها به حدود دهه چهل (ه.ش) باز می گردد و تا به امروز ادامه دارد. در برخی از تابلوهای نقاشی پشت شیشه از موارد و مصالحی به غیر از رنگ برای تزئین استفاده شده است مانند نخ ابریشم، که برای لباس اولیاء و ضحیه بانوان اهل بیت(ع) مورد استفاده قرار گرفته است.

استفاده از کاغذهای براق طلایی و نقره‌ای که لفاف شکلات‌های سوغات فرنگ بوده‌اند در نقاشی پشت شیشه ایرانی به سال‌ها پیش از رواج کلاژ توسط پیکاسو۱۹۱۲ میلادی باز می‌گردد.

برای حفظ نقاشی از آسیب حشرات اغلب پشت تابلو را با یک ورقه جلی و یا کاغذ تنباکو پوشانده این جلی‌ها در ایران نایاب بوده است و نقاشان آنها را از فروشندگان خرما تهیه می‌کردند.

نقاشی پشت شیشه در گذر ایام از انحصار نقش گل و مرغ بیرون می‌آید و هنرمندان به خلق آثاری مانند چشم نور از پل رودخانه و نمای بیرونی بناهایی چون کلیساهای فرنگ پرداختند که عمده این آثار در اصفهان تولید می‌شده است.

اما اکنون هرچند این هنر روبه افول گراییده و توجه خاصی به آن نمی‌شود اما تازگی، خصوصاً وقتی به نمایشگاه‌های هنری و فرهنگی همدان وارد می‌شویم تعدادی از هنرمندان مشغول نقاشی بر روی شیشه هستند و تابلوهای زیبایی در معرض تماشا گذاشته‌اند. طرح‌هایی که امروزه این هنرمندان بر روی شیشه‌ها می‌کشند اغلب گل‌ها و طرح‌هایی هستند که به سبک نقاشی‌های مدرن نزدیک است. در حال حاضر این آثار شاید بازار گرمی نداشته باشند اما کالاهای تزئینی جالبی هستند که از دیرباز مورد توجه مردم بوده است و لازم است که متولیان به آن توجه داشته باشند و جای خود را در بین هنرهای دیگر باز کند.

اشتراک سال ۱۳۹۴

به همراه دو ماه اشتراک رایگان

توجه: در صورت دریافت اشتراک سال ۱۳۹٤
تا مورخه ۹۳/۱۱/۲۹ از تخفیف دو ماه اشتراک رایگان
بهره‌مند شوید

۱۳۹۴
فرم اشتراک

نام سازمان/ اداره/ فروشگاه: .....

نام مسئول: .....

آدرس: .....

کدپستی: ..... صندوق پستی: .....

شماره تماس: .....

تعداد نسخه اشتراک: .....

مدت اشتراک (برای یک نسخه):

۱. یکساله ☐ ۲. شش ماهه ☐ ۳. سه‌ماهه ☐

مهر و امضاء متقاضی

با تکمیل و ارسال فرم به آدرس همدان، ابتدای خیابان مهدیه، روبروی دبیرستان شریعتی، ساختمان پیام و یا نمابر ۳۸۲۷۹۰۱۳ یا ایمیل به آدرس eshterak@hamedanpayam.com و یا ارسال کلمه اشتراک به سامانه پیامک ۱۰۰۰۶۰۶۶ همدان پیام را با ضمائم آن دریافت نمائید

معارف

دعای عهد و نکته‌ها

این دعا چراغی روشن را فرا روی فعالیت‌های ما قرار می‌دهد. مروری بر این دعای شریف و درس‌های نهفته در آن به ما می‌آموزد؛

۱. علاقه به امام زمان(عج) باید جمعی باشد؛

۲. امام جهانی باید مریدش هم جهانی فکر کند؛

وقتی که زیارت می‌رویم بگوییم: این زیارت به نیابت از همه مؤمنان و مؤمنات، صدقه می‌دهیم بگوییم: دفع بلا از همه مؤمنین و مؤمنات بشود، نگوییم: خدایا، مؤمنانی که در این مسجد نماز خواندند را بیامرز. حالا مؤمنانی که در مسجد دیگر نماز خواندند چه؟ همه را بگو. چرا می‌گویی: خدایا کسانی که در این هیأت سینه زده‌اند. چقدر تنگ‌نظر هستی! چقدر فکر کوچک است. مگر تو منتظر امام بین‌المللی نیستی؟ امام جهانی باید مریدش هم جهانی فکر کند. کسی که منتظر اصلاح عمومی است، باید خودش هم عمومی فکر کند. خودم و بچه‌ام و هیأت‌ام و مسجدم و برایش هیچ فرقی نکند.

۳. علاقه به امام زمان(عج) بدون مرز است؛

٤. شریک کردن والدین در دعا و زیارت برای امام زمان(عج)؛

در دعای عهد می‌گویی: ای امام زمان سلام می‌کنم از طرف خودم، و از طرف «والِدَیَّ» پدر و مادرم و «وُلدی» فرزندانم.

۵. چه اندازه برای امام زمان(عج) صلوات بفرستیم؟؛

این دعا می‌گوید که: «وَ زِنَةَ عَرْشِ اللهِ وَ مِدَادَ کَلِمَاتِه» به مقدار وزن عرش خدا و به مقدار کلمات الهی، «وَ مُنْتَهَی رِضَاه» به اندازه آخرین درجه رضایت او، «وَ عَدَدَ مَا أَحْصَاهُ کِتَابُهُ» به عدد آنچه کتاب شمارش کرده، «وَ أَحَاطَ بِهِ عِلْمُه» به عدد علمت، یعنی مهدی جان! ای امام زمان، سلام بر تو به عدد وزن عرش، به عدد هرچه که نوشته شده، به عدد هرچه خدا بر آن علم دارد... به تو سلام و درود می‌فرستم.

٦. اعلام هر روزه علاقه به امام زمان(عج)؛

۷. علاقه رو به رشد؛

۸. علاقه افتخارآمیز؛

۹. علاقه همراه با همه مراحل؛

۱۰. علاقه عاشقانه؛

۱۱. علاقه و عمل در خط رضایت ایشان؛

معرفی کتاب

«حریم ریحانه» در ۵ ماه نخست به چاپ پنجم رسید

کتاب «حریم ریحانه» که توسط کانون تحقیقات کاربردی خیبر ارائه شده، نخستین اطلس جامع عفاف و حجاب در کشور است که با استفاده از مطالبی دقیق و تصاویری مستند به بررسی تمامی ابعاد این مسأله مهم پرداخته است. در نخستین بخش از کتاب «حریم ریحانه» با استناد به متون و تصاویر کهن از هزار و۵۰۰ سال پیش از میلاد حضرت مسیح تا قرن ۲۱ به تاریخچه پوشش و عفاف در کشورهای جهان اعم از کشورهای غربی و شرقی، و دوره‌های مختلف ایران از پیش از پارسیان تا دوره قاجار اشاره شده است و نشان می‌دهد که انسان‌ها به طور فطری با وجود استفاده از مدل‌ها و رنگ‌های مختلف ملی و قومی خود، همواره عفت خود را حفظ کرده‌اند.

«پوشش و عفاف در کلام بزرگان و مشاهیر جهان»، «سیمای حجاب در اشعار پارسی» و «پوشش و عفاف در ادیان الهی» عناوین بخش‌های بعدی کتاب «حریم ریحانه» است که همگی نشانگر جهانی و فرادینی بودن موضوع عفاف است. در بخش «پوشش و عفاف در اسلام» سیمای عفاف و حجاب در قرآن کریم، احادیث معصومین(ع) و فتواهای مراجع عظام تقلید بررسی می‌شود. بخش دیگری از این فصل با عنوان «فقط همسرم» به توصیه‌های دین مبین اسلام در روابط خانوادگی و ارائه الگوهای رفتاری مناسب در این زمینه از قبیل نحوه رفتار برخی از شهدا با همسران‌شان اختصاص دارد. در بخش دیگر این فصل نیز به طرح شبهات روز، پیرامون حجاب و پاسخ کارشناسانه به آنها از زبان اندیشمندان و مشاهیر ایران و جهان، و گاه با استفاده از آمار و حتی طنز برای ایجاد رابطه نزدیک با مخاطب پرداخته است.

بخشی با «خون نوشته‌ها»به وصایا و سفارش‌های شهیدان انقلاب اسلامی پیرامون حجاب و عفاف اختصاص یافته و داستان غم‌انگیز کشف حجاب در ایران نیز در فصل «عفاف در حبس» و بررسی ثانوی فرهنگی دشمن در مورد عفاف و حجاب و صنعت برهنگی در سراسر جهان در فصل «هجوم خاموش» مورد توجه قرار گرفته است.

در بخش دیگری از کتاب «حریم ریحانه» به آنچه علم در زمینه عفاف و حجاب بدان دست یافته و با استفاده از آمارهای رسمی از پیامدهای رعایت نکردن عفاف و حجاب در کشورهای مختلف جهان به بررسی روانشناختی، فیزیولوژیکی و جامعه‌شناختی این موضوع پرداخته و در فصلی دیگر به بررسی وضعیت و مدل پوشش مسلمانان سایر کشورهای جهان در قرن ۲۱ اشاره کرده است، و در بخش آخر کتاب هم با عنوان «به خاطر حجاب» ایستادگی جبهه جهانی زنان مسلمان در مقابل محرومیت‌ها، ممنوعیت‌ها و قوانین منع حجاب را مورد ارزیابی قرار داده است. اگر شما هم به جمع آن دسته از دانش‌آموزان، دانشجویان، طلاب، اساتید حوزه و دانشگاه معلمان و بسیاری از صاحبنظران فرهنگی بپیوندید که در لابه‌لای کتاب «حریم ریحانه» به دنبال مطالب ارزنده‌ای درباره حجاب بوده‌اند. این کتاب در ماه پنجم تولید خود، به چاپ پنجم رسید و تاکنون نیز ۸۳ هزار و۵۰۰ نسخه آن به صورت رنگی، و نیز سیاه و سفید منتشر شده است. اگر شما و خانواده‌تان می‌خواهید با بسیاری از زوایای گوناگون مسأله مهم حجاب آشنا شوید. کتاب «حریم ریحانه» را بخوانید.

کتاب «حریم ریحانه» از انتشارات تلاوت آرامش توسط جمعی از محققان تألیف شده و روانه بازار شده است.

پیام تاریخ، تمدن و فرهنگ مادستان
The Message Of Madestan's History & Civilization & Culture
روزنامه همدان پیام
۷
پنجشنبه ● ۹ بهمن‌ماه ۱۳۹۳ ● شماره ۲۲۷۶
گردشگری و میراث
gardesh@hamedanpayam.com

گردشگران ۱۰۰ میلیارد دلاری!

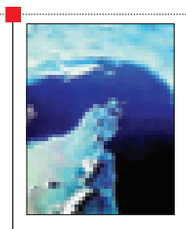

میزان پولی که توسط گردشگران خلیج‌فارس خرج می‌شود تا سال ۲۰۱۸ از مرز ۱۰۰ میلیارد دلار می‌گذرد. به گزارش «خبرگزاری میراث فرهنگی»، گردشگران و مسافران از کشورهای واقع در خلیج‌فارس ولخرج‌ترین گردشگران در کشورهای دیگر هستند. تا سال ۲۰۱۳ این گردشگران بیش از ٦٥ میلیارد دلار در سفرهای خارجی خود خرید کرده‌اند، اما این میزان تا ۲ سال دیگر یعنی تا ۲۰۱۸ از مرز ۱۰۰ میلیارد دلار می‌گذرد. براساس همین گزارش افزایش ناوگان‌های هوایی و پروازهای LCC، اجرای طرح ویزای مشترک به سبک ویزای شینگن در این منطقه از مهمترین عوامل در افزایش سفر و خرید مسافران این منطقه‌است.

مبارزه کره و ژاپن بر سر چین!

ژاپن و کره‌جنوبی برای جذب گردشگران چینی با هم رقابت سختی دارند. به گزارش توربو نیوز، ۲ کشور ژاپن و کره‌جنوبی در رقابتی تنگاتنگ برای کشاندن مسافران چینی به سرزمین‌شان هستند که در این راستا، در سال ۲۰۱٤ میلادی رکوردهای جدیدی را در این زمینه به ثبت رسانده‌اند.

به گزارش ایسنا، سازمان گردشگری کره اعلام کرد: ٦ میلیون و ۱۳۰ هزار گردشگر چینی در ۱۲ ماه گذشته از کشورشان دیدن کردند که این رقم با رشد ٤۲ درصدی که نسبت به سال ۲۰۱۳ داشته، رکورد جدیدی است.

رشد۳٤ درصدی اعتبارات عمرانی سازمان میراث فرهنگی در بودجه۹٤

رئیس سازمان میراث فرهنگی، صنایع‌دستی و گردشگری از رشد ۲۸ درصدی بودجه سازمان میراث فرهنگی برای سال ۹٤ نسبت به سال ۹۳ خبر داد.

مسعود سلطانی‌فر در گفت‌وگو با تسنیم، گفت: در مقایسه با دستگاه‌های اجرایی دیگر میانگین رشد ما از ۷۰ درصد آنها بهتر بود.

وی اضافه کرد: رشد اعتبارات سازمان میراث در لایحه بودجه ۹٤ در مقایسه با مصوب ۹۳، در بخش عمرانی یا تملک و دارایی حدود ۳٤ درصد، در بحث هزینه‌ای یا جاری ۱۷ درصد و در ردیف درآمد هزینه‌ای حدود ۱۰۰ درصد است که میانگین آن ۲۸ درصد می‌شود.

میراث معنوی هویت ما را زنده نگه می‌دارد

▪ رونمایی از ۱۰ اثر درفهرست ملی در روز اول جشنواره

یکی از اتفاقات اخیر در جشنواره زمستانی رونمایی از ۵ اثر ناملموس همدان بود که به تازگی راهی فهرست ملی ایران زمین در ردیف آثار میراثی شده‌اند.

آثاری با عناوین، فن چاقوسازی همدان، پالان‌دوزی، مراسم فال سوزن شب یلدا، فن پخت شیرینی سنل نهاوند و شات حلوای تویسرکان. این اتفاق بهانه‌ای شد تا با کارشناس حوزه تاریخ و باستان‌شناسی از اهمیت این آثار و ضرورت ثبت آنها بگوییم.

اکنون ثبت میراث معنوی در جامعه ما مسأله و دغدغه خواص است و در میان جامعه جاری نیست، در صورتی که حفظ میراث معنوی مسأله عوام به معنای عامه مردم است.

مینا رستگار، کارشناس ارشد باستان‌شناسی در این زمینه که ثبت میراث ناملموس چه ارزشی دارد؟ معتقد است:

«پیش از هر چیز باید گفت که یکی از ارکان حقوق بشر، حق آگاهی و انتخاب از سر آگاهی و دیگر حق ارتباط و رشد این آگاهی است. لذا حفظ و احیا میراث معنوی بشر و معرفی آن موجب احقاق این حق شده و در توسعه دانایی بشر، بخصوص آنها که با آن از نزدیک نسبتی دارند بسیار مؤثر است. از سوی دیگر تبادل فرهنگی را در سایه تنوع فرهنگی موجب می‌شود، آن‌هم در شرایطی که با حضور انواع امکانات ارتباط جمعی کمترین امکان تبادل و درک متقابل در میان انسان‌ها وجود دارد!!

این میراث عامل نزدیک‌تر کردن انسان‌ها به یکدیگر و تضمین تبادل و درک متقابل است، زیرا از درون فرهنگ‌ها برخاسته و جاری شده است نه از دامن تمدن‌ها، جایگاه آن دل و جان عامه مردم است و از یک «من جمعی» یاد می‌کند اگرچه هرکجا هست رنگ و بوی بومی داشته، به عبارتی دارای ۲ وجه عام و خاص است! عام است، چون عرصه بیان معانی جمعی بشریت و نماد انسانیت ماست و خاص است، چون حکایت از معناپردازی گروه‌های انسانی و جوامع مختلف دارد. به بیانی دیگر یک معنای مشترک را با زبان‌های مختلف می‌توان در حوزه میراث معنوی یافت و همین است که می‌تواند در «مکالمه فرهنگی» کارآمد باشد، در عین اینکه موجب تنوع فرهنگی می‌شود و تنوع و گفت‌وگو سبب توسعه پایدار و رشد جوامع می‌شود؛ لذا پرداختن به آن ضرورت زمان حال است، چراکه جریان جهانی شدن و تغییر شکل اجتماعی نیازمند چنین امکانی است.

بخصوص اینکه در فرایند تحول همیشه احتمال فراموشی و غفلت از برخی ارزش‌های کارآمد وجود دارد و چه بسا که جایگزین‌های ناکارآمد ومضر نیز بروز کند و موجب زوال و تحلیل رفتن ارزش‌های انسانی شود. این خطر بزرگی است که انسان جهانی شده را تهدید می‌کند، چنانکه خود امروز را عصر بحران معنا و هویت می‌نامند. بنابراین بی‌توجهی و استفاده از میراث فرهنگی معنوی (ناملموس) حتی جزیی‌ترین آنها، همانند از دست دادن قایق یا حتی تکه چوبی است، به هنگام غرق شدن!!

وی در این زمینه که تعریف جامع شما از میراث ناملموس چیست؟ عنوان کرد: کنوانسیون ۲۰۰۳، میراث معنوی را مجموعه‌ای از آداب و رسوم، اجراها، نمایش‌ها و نیز دانش‌ها و مهارت‌هایی می‌داند که جوامع، گروه‌ها و در بعضی موارد افراد، آنها را به عنوان بخشی از میراث فرهنگی خود قلمداد می‌کنند و این حکایت از آن دارد که این میراث معنوی به طور همزمان سنتی و زنده می‌تواند ناجی ما باشد. مادامی که این میراث پیوسته در حال احیاست و در بیشتر موارد به صورت شفاهی منتقل می‌شود، می‌تواند گنجینه روح بشر باشد و از انحطاط آن جلوگیری کند.

اگر میراث معنوی را پاسداری از فرهنگ‌های سنتی و بومی (به مثابه اجزا فرهنگ‌های بزرگ) بدانیم، درمی‌یابیم که موضوع مهم حراست از میراث بشری است که در واحدهای کوچک‌تر فرهنگ‌های سنتی و بومی جای گرفته و البته توسط همین جوامع کوچک می‌تواند بدون صرف هزینه‌های هنگفت زنده و جاری باشد. تحقق این مهم نیازمند سیاست‌های فرهنگی هنگفت است، نه سرمایه‌های کلان و دست نیافتنی؛ زیرا میراث مردمی را خود مردم حفظ می‌کنند، اگر ضرورتش را دریافته باشند.

این کارشناس حوزه باستان‌شناسی در پاسخ به این سؤال که میراث معنوی چگونه می‌تواند در عرصه جهانی به کمک کشورها، ملت‌ها و قومیت‌ها بیاید؟

گفت: درک شرایط مکان و زمان همیشه استعداد فرهیختگان است، لذا در موقعیت کنونی جهان، این میراث معنوی است که می‌تواند در فرایند جهانی شدن سهم خواهی و سهم‌یابی کند. تعبیر من از جهان، دهکده جهانی نیست؛ منظور جهانی است که در آن زندگی می‌کنیم، ارتباط داریم، گفت‌وگو و تعامل برقرار می‌کنیم، آدم‌ها هویت خود را دارند و به توسط آن به حیات خود ادامه می‌دهند. در این صحنه هر ملت یا جامعه‌ای که چیزی برای ارائه و به اشتراک گذاردن داشته باشد امکان حضور می‌یابد و از این حضور بهره می‌برد. اینجا صحنه تبادل و تعامل و به اشتراک گذاشتن است، نبردی در کار نیست بلکه عرصه سهم‌پردازی و سهم‌گیری است، هرچه با چنته پُرتری در این گردهم آیی حضوریابی امتیاز، اعتبار و شاید برای دوستداران قدرت، قدرت بیشتری کسب خواهد شد. اما مهمتر همان سهم داشتن در اعتبار و اعتلای انسانیت و اعلام داشته‌های فرهنگی بی‌همتا و غنی است. سهم ما از فرهنگ جهانی آینده چقدر است؟ به قدر داشته‌های مدفونمان یا داشته‌های زنده و به اشتراک گذاشته‌یمان؟ سهم ما از فرهنگ جهانی گذشته چقدر بوده است، آیا همه آن را به خاطر داریم؟ بچه‌هایمان چقدر از آن سهم برده‌اند؟ آنها باید حافظان و حاملان میراث فرهنگی خود باشند، فقط باجاری شدن میراث معنوی می‌توان امید به رسالتشان داشت.

همایش نماز، میراث نیایش در آیینه فرهنگ ایران در راه است

فراخوان "همایش نماز، میراث نیایش در آیینه فرهنگ ایران" که در تاریخ ۲۹ و ۳۰ اردیبهشت سال آینده برگزار می‌شود، منتشر شد.

به گزارش روابط عمومی سازمان میراث فرهنگی، معاون توسعه سازمان گفت: در حاشیه جشنواره معنوی «نماز در آیینه میراث فرهنگی ایران»، که سال آینده از روز عید مبعث حضرت رسول(ص) تا میلاد با سعادت حضرت مهدی(ع) با هدف ارج نهادن به جلوه‌های کلیدی نماز در میراث فرهنگی کشور برگزار خواهد شد، همایشی با نام «نماز، میراث نیایش در آیینه فرهنگ» در تاریخ ۲۹ و ۳۰ اردیبهشت‌ماه سال ۱۳۹٤ برگزار می‌شود.

حسینی مکارم ادامه داد: این همایش، با هدف ارائه پژوهش‌ها و تحقیقات محققان کشور در خصوص جایگاه مهم و معنوی نماز در اشکال مختلف و کوشش در تبیین چشم‌اندازهای گوناگون و ژرف پیوند میان میراث فرهنگی و فرهنگ اسلامی مردم ایران و حضور نماز در لایه‌های عمیق فرهنگ و تمدن اسلامی ایرانی کشور برگزار می‌شود.

معاون توسعه مدیریت سازمان میراث فرهنگی افزود: همچنین این همایش سعی دارد تا توجه به ابعاد مهم و معنوی میراث فرهنگی و تمدنی در ایران را در میان محققان رشته‌های علمی گوناگون علوم انسانی برانگیزد.

حسینی مکارم تصریح کرد: علاقه‌مندان می‌توانند چکیده مقالات خود را تا ۲۰ بهمن‌ماه و اصل مقالات خود را تا ۲۵ فروردین‌ماه به دبیرخانه علمی همایش ارسال کنند، مجموعه مقالات دریافت شده پس از تأیید در کتاب همایش، منتشر شده و مقالات برگزیده به صورت سخنرانی در این همایش ارائه خواهد شد.

وی اضافه کرد: علاقه‌مندان همچنین می‌توانند مقالات خود را براساس محورهایی شامل نماز، سنت‌ها و آداب فرهنگی آن در میان مردم ایران، نماز و آیین‌های دینی (عید قربان، عید فطر، نماز ظهر عاشورا و...)، آداب، هنر و سنت‌های اذان در فرهنگ اقوام ایرانی، ادبیات پارسی و عرفانی و جایگاه نماز در آن، جایگاه نماز در هنرهای سنتی و ملی ایران، هنرهای تجسمی، نمایشی و آیینی، موسیقی، صنایع دستی، دستبافته‌ها، فضا، معماری و نماز (جایگاه مسجد در شهر و معماری ایرانی)، نماز و فرهنگ زیارت، آیین‌های زیارت و نماز، ابعاد اجتماعی نماز، اخلاق دینی و شهروندی، نمازهای جماعت به مثابه گفتمان دینی سیاسی در تاریخ معاصر ایران، جایگاه نماز به مثابه تجربه معنوی و هنجارمند در زندگی مردم ایران به نشانی الکترونیک این همایش jashnvareh.namaz@ichto.ir ارسال کنند و اطلاعات تکمیلی را از بخش فراخوان همایش سایت پژوهشگاه میراث فرهنگی و گردشگری دریافت کنند.

شناسه

پارک کمربسته تویسرکان

این پارک در سه کیلومتری شهر تویسرکان و در مجاورت جنوب غربی شهر سرکان در کنار بستر رودخانه و در یک دره بسیار خرم و با صفا قرار دارد. این محل از جهت لطافت هوا و مناظر زیبای طبیعی و انبوه اشجار سر به فلک کشیده از اماکن بسیار بدیع و کم نظیر این شهرستان است.

گردشگری

با استانداردسازی ستاره‌های ۱٦ درصد هتل‌های پایتخت افتاد

استانداردسازی هتل‌های استان تهران و واقعی کردن سطح خدمات آنها متناسب با ستاره‌ای که دارند ٤۰ درصد کل هتل‌های تهران درجه‌بندی شده‌اند که از این بین ٤۰ درصد سلب درجه شده‌اند. استانداردسازی برای هتل‌های همدان همچون دیگر استان‌ها اتفاق خواهد افتاد. درجه‌بندی هتل‌ها پیش از استانداردسازی صورت گرفته و به هتل‌ها این فرصت داده شده تا درجه و سطح استاندارد خود را ارتقا دهد تا پس از تأیید کمیسیون، درجه سلب شده بازگردانده شود. البته با توجه به هزینه زیاد بازسازی و ارتقای سطح استاندارد هتل‌ها، در این بین واحدهایی هم هستند که مثلاً ٤ ستاره بودند و ۲ ستاره‌شان گرفته شد و حالا ترجیح می‌دهند با همان ۲ ستاره فعالیت کنند و نرخ خود را کاهش دهند، زیرا فعلاً شرایط ارتقای درجه و هزینه‌کرد برای استانداردسازی را ندارند.

رئیس اتحادیه هتلداران استان تهران اعلام کرد: درجه‌بندی هتل‌های تهران توسط کمیسیونی که در اتحادیه راه‌اندازی شده آغاز شده و از مجموع هتل‌های استان تهران، ٤۰ درصد واحدها بازرسی و نظارت شدند که از بین آنها، استاندارد و درجه ٦۰ درصد واحدها تأیید شد و ٤۰ درصد دیگر، (یعنی ۱٦ درصد هتل‌های تهران) سلب و یا کاهش درجه شدند.

محمدعلی فرخ‌مهر درباره اعتراضاتی که نسبت به عملکرد عامل چهارم برای استانداردسازی شده و همچین درخواست هتلداران برای سپردن این مسئولیت به جوامع و اتحادیه‌های هتلداری، اظهار کرد: ما به طور کل با عامل چهارم که شرکت عامل استانداردسازی هتل‌ها تعیین شده از سوی سازمان میراث فرهنگی و گردشگری است، مشکلی نداریم؛ اما برخی ضوابط و شرایط باید اصلاح شود.

وی گفت: چرا هتلی که تازه ساخته شده و شرایط خوبی دارد دوباره ملزم به اجرای طرح استانداردسازی می‌شود و برای آن باید هزینه اضافه صرف کند؟! چرا این طرح بدون توجه به موقعیت و عمر هتل‌ها اجرا می‌شود؟ همین مسائل مطرح شد که اتحادیه هتلداران با حمایت اداره میراث فرهنگی و گردشگری استان و اتاق بازرگانی درجه‌بندی هتل‌ها را آغاز کرد.

رئیس اتحادیه هتلداران تهران در ادامه توضیح داد: پس از درجه‌بندی و سلب درجه از هتل، آن واحد اقامتی می‌تواند از طریق عامل چهار، به استانداردسازی اقدام کند و هر زمان که شرکت مجری استانداردسازی و کمیسیون درجه‌بندی اتحادیه کیفیت هتل را تأیید کرد، درجه و ستاره گرفته شده دوباره بازگردانده می‌شود.

پارینه

پژوهش در باستان‌شناسی

استاد دانشگاه و باستان‌شناس معتقد است در باستان‌شناسی نمی‌توانیم مطمئن باشیم که دانسته درستی داریم؛ زیرا بعضی وقت‌ها با یک دانسته نادرست سر و کار داریم.

به گزارش ایرنا، کامیار عبدی در نشست کارگروه "از یافته تا نظریه؛ روش پژوهش در باستان‌شناسی" گفت: اکثر مفاهیم و اصطلاحات باستان‌شناسی بر خلاف علوم پایه برای همه مشخص نیست؛ زیرا برای علمی کردن مفاهیم موجود در باستان‌شناسی ابتدا باید ابهام‌زدایی شود.

وی اظهار کرد: در باستان‌شناسی هدف نهایی رسیدن به نظریات است، نظریه در علم باستان‌شناسی همان توضیح در مورد یک پدیده علمی است که اتفاق افتاده است.

به گزارش پژوهشگاه میراث فرهنگی وگردشگری، وی در این نشست که با حضور حمیده چوبک، مهرداد ملک‌زاده و جمعی از فعالان در حوزه باستان‌شناسی برگزار شد، گفت: پس از اینکه یافته‌ها پیدا شدند باید پردازش شود که در مرحله اول شامل تفکیک و سپس مرحله پردازش داده‌ها به اطلاعات است.

عبدی با بیان اینکه مرحله بعدی از پردازش رسیدن به دانسته صحیح است، تصریح کرد: اما این در باستان‌شناسی صدق نمی‌کند و لزوماً ما همیشه نمی‌توانیم مطمئن باشیم که دانسته درستی داریم و اینجاست که باید دست به آزمایش بزنیم و از روش‌های استقرا و استنتاج بهره بگیریم.

جهانگرد

کشف ابزار ۵۵ هزار ساله ناندرتال‌ها

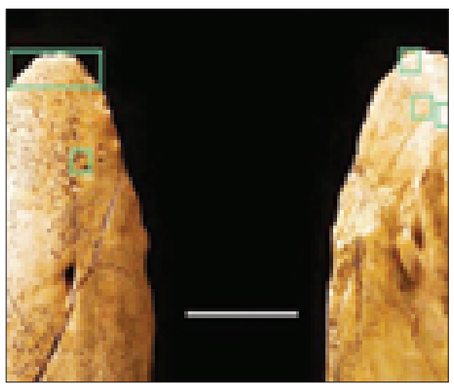

گروهی از دانشمندان موفق شدند ابزاری متعلق به انسان‌های ناندرتال با قدمت ۵۵ هزار سال را در فرانسه پیدا کنند.

ابزاری ماقبل تاریخی از جنس استخوان که حدود ۵۵ هزار سال قدمت دارد توسط گروهی از باستان‌شناسان به ریاست «لوس دویون»، استاد دانشگاه مونترال در بورگاندی فرانسه پیدا شد.

این ابزار چندکاره از جنس استخوان گوزن‌شمالی به دست ناندرتال‌ها ساخته شده و از کشفیات مهم باستان‌شناسی به حساب می‌آید.

مجله‌ای علمی در فرانسه درباره این ابزار نوشت: این کشف ثابت می‌کند ناندرتال‌ها می‌توانستند قابلیت مکانیکی استخوان و چگونگی استفاده از آن را درک کنند. این توانایی است که معمولاً به انسان‌های امروزی نسبت داده می‌شود.

به گزارش ساینس نیوز، در ادامه این مطلب آمده است: تولید ابزار استخوانی توسط ناندرتال‌ها بحث داغی است؛ زیرا در قرن بیستم دانشمندان مایل نبودند اینگونه از انسان‌ها را به عنوان موجوداتی که قدرت به‌کارگیری استخوان و استفاده ابزاری از آن را دارند، بشناسند.

با این حال در ۲ دهه گذشته یافته‌هایی به‌دست آمده که نشان می‌دهد نائندرتال‌ها با بخش‌های مقاوم بدن حیوانات برای خود ابزار می‌ساخته‌اند. این کشف همچنین به دانشمندان کمک می‌کند نگاه خطی به فرایند تکامل رفتار انسان‌ها را زیر سؤال ببرند و فاصله بین ۲ گونه انسان‌ها را تا حد ممکن کاهش دهند.

خبر

از سوی انجمن غار و غارشناسی ایران
دومین جشنواره دوسالانه عکس غارهای ایرانی برگزار شد

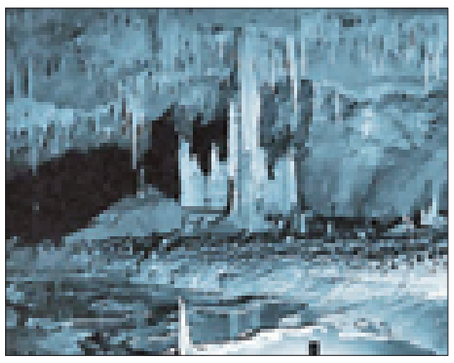

دومین جشنواره دوسالانه عکس غارهای ایرانی دوشنبه ٦ بهمن‌ماه از سوی انجمن غار و غارشناسی ایران در محل آمفی تئاتر سازمان برگزار شد.

به گزارش مرکز روابط عمومی و اطلاع‌رسانی سازمان میراث فرهنگی، صنایع دستی و گردشگری؛ محمدعلی فیاضی، مدیرکل همکاری و توافقات ملی گردشگری و دبیر کمیته ملی طبیعت‌گردی با حضور در این جشنواره به طبیعت منحصربه‌فرد ایران اشاره کرد و گفت: غارها از جمله آثار طبیعی کشور هستند که زیبایی و ظرافت خاصی دارند.

وی افزود: گرفتن عکس از دل غار کار ساده‌ای نیست و این عکس‌ها نشانگر عظمت غارها به عنوان یک جاذبه طبیعی است.

فیاضی در ادامه ثبت ۱۰ غار را در فهرست آثار ملی تعداد کمی دانست و عنوان کرد: ما ظرفیت‌های زیادی در این بخش داریم که باید بیشتر استفاده شود، بسیاری از غارهای ما مثل غار نمکدان قابلیت جهانی شدن را دارند. وی اظهار امیدواری کرد که در سال ۹٤ غارهای بیشتری در فهرست آثار ملی ثبت شوند.

دبیر کمیته ملی طبیعت‌گردی در ادامه سخنانش به تلاش انجمن غار و غارشناسی ایران در برگزاری جشنواره عکس اشاره کرد و یادآور شد: یکی از راه‌های توسعه پایدار استفاده از ظرفیت تشکل‌هاست که ما همواره تلاش کرده‌ایم از این ظرفیت استفاده کنیم.

مدیرکل همکاری و توافقات ملی گردشگری در خصوص جشنواره ۲ سالانه عکس غارهای ایرانی گفت: ۱۱۷ نفر از عکاسانی که در این زمینه کار می‌کنند ۷٤۹ اثر ارسال کردند، این آثار در ۲ مرحله از سوی هیأت داوران ممیزی شد و منتخب این آثار به نمایشگاه راه پیدا کرد.

پیام تاریخ، تمدن و فرهنگ مادستان
The Message Of Madestan's History & Civilization & Culture
روزنامه همدان پیام
۸
پنجشنبه ● ۹ بهمن‌ماه ۱۳۹۳ ● شماره ۲۲۷۶
حادثه
hadese@hamedanpayam.com

مرده‌ای که برای ۱۱ نفر یارانه می‌گرفت

فردی که برای ۱۱ نفر از اعضای خانواده‌اش شناسنامه جعلی تهیه و به صورت غیرمجاز یارانه دریافت می‌کرد، دستگیر شد.

فرمانده انتظامی شهرستان علی‌آبادکتول استان گلستان در تشریح جزئیات این خبر گفت: در راستای اخذ خبری مبنی بر فعالیت فردی که با شناسنامه جعلی اقدام به دریافت یارانه می‌کند، موضوع در دستور کار ماموران پلیس امنیت عمومی شهرستان قرار گرفت.

علی‌اکبر اژدری ادامه داد: پس از انجام فعالیت‌های اطلاعاتی و پلیسی گسترده، مأموران فردی را شناسایی می‌کنند که تبعه خارجی بوده و به صورت غیرمجاز در این شهرستان سکونت داشته است.

فرمانده انتظامی این شهرستان اضافه کرد: در تحقیقات گسترده مشخص شد این فرد برای ۱۱ نفر دیگر از اعضای خانواده خود نیز شناسنامه جعلی دریافت کرده و با استفاده از آن یارانه نیز می‌گیرد.

اژدری بیان کرد: پس از شناسایی محل زندگی فرد مورد نظر و با هماهنگی مرجع قضایی، متهم در محل منزل مسکونی‌اش دستگیر و در بازرسی از محل زندگی متهم تعداد ۱۱ شناسنامه جعلی نیز کشف و ضبط شد.

وی تأکید کرد: متهم در تحقیقات تکمیلی و در اعترافات خود بیان کرد که شناسنامه اول را از خانواده‌ای خریداری کرده که صاحب اصلی شناسنامه در سال‌های گذشته فوت کرده بود و افراد خانواده شناسنامه وی را باطل نکرده بودند.

فرمانده انتظامی شهرستان علی‌آبادکتول ادامه داد: این فرد پس از خریداری شناسنامه فرد متوفی از خانواده وی، با مراجعه به اداره ثبت احوال و اظهارات خلاف واقع برای ۱۱ نفر دیگر از اعضای خانواده‌اش شناسنامه جعلی دریافت کرده و با آن شناسنامه‌ها اقدام به دریافت یارانه و خدمات دیگر نیز کرده است.

وی گفت: با هماهنگی مرجع قضایی و در تشریفات قانونی، شناسنامه‌های مکشوفه برای ابطال به اداره ثبت احوال تحویل شد و متهم نیز برای سیر مراحل قانونی به همراه پرونده تکمیلی به مرجع قضایی تحویل شد.

کلاهبرداری ۷ میلیاردی از پزشکان در همدان

یک کلاهبردار حرفه‌ای پس از ۷ میلیارد و ۵۰۰ میلیون ریال کلاهبرداری در همدان شناسایی دستگیر شد.

رئیس پلیس آگاهی انتظامی استان همدان با بیان این مطلب گفت: در پی ارجاع پرونده‌ای با موضوع کلاهبرداری با دستور قضایی از دادسرای همدان به پلیس آگاهی، رسیدگی به این موضوع در دستور کار مأموران پلیس آگاهی انتظامی استان همدان قرار گرفت.

رضا زارعی افزود: در تحقیقات به عمل آمده مشخص شد فردی با سوءاستفاده از موقعیت شغلی خود اقدام به جعل و کلاهبرداری از تعداد زیادی شکات که اکثراً پزشک بوده‌اند کرده، که ماحصل اموال کلاهبرداری بالغ بر ۷ میلیارد و ۵۰۰ میلیون ریال بر آورد شده است. لذا پس از وصول گزارش با عنایت به اینکه متهم و شکات از موقعیت شغلی و اجتماعی خاص برخوردار بودند به دلیل حساسیت موضوع، پیگیری به دایره عملیات ویژه این پلیس محول شد.

این مقام انتظامی بیان کرد: تحقیقات به عمل آمده بیانگر یک فقره سابقه معاونت در جعل اسناد رسمی نیز توسط فرد مذکور بود که در ادامه متهم شناسایی و مشخص شد که نامبرده به همراه خانواده متواری و قصد خروج از کشور را دارد که با انجام اقدامات اطلاعاتی و فنی با همکاری اداره اطلاعات جنایی با پیگیری‌های مستمر محل اختفای متهم در تهران شناسایی شده و در یک عملیات غافلگیرانه دستگیر و به پلیس آگاهی همدان منتقل شد.

رئیس پلیس آگاهی انتظامی استان همدان در خاتمه گفت: در بازجویی انجام شده از متهم در خصوص اقدامات مجرمانه، نامبرده به بزه انتسابی خود معترف شد که پس از تشکیل پرونده به دادسرا معرفی و با قرار قانونی از طریق دادسرای عمومی و انقلاب همدان روانه زندان شد.

پلیس قلابی در همدان دستگیر شد

فردی که با معرفی خود به عنوان مأمور راهنمایی‌ورانندگی اقدام به کلاهبرداری از شهروندان همدانی می‌کرد دستگیر شد.

رئیس پلیس آگاهی انتظامی استان همدان گفت: در پی خبری مبنی بر اینکه شخصی با معرفی خود به عنوان مأمور نیروی انتظامی و راهنمایی‌ورانندگی و با پوشیدن لباس نیروی انتظامی اقدام به جلب اعتماد طرفین خود کرده و با دادن فریب و وعده‌های واهی از قبیل اخذ گواهینامه و یا قبولی در آزمون و یا اخذ وام، از مردم اخاذی می‌کند، شناسایی و دستگیری وی در دستور کار پلیس آگاهی استان همدان قرار گرفت.

به گزارش مرکز اطلاع‌رسانی فرماندهی انتظامی استان همدان، رضا زارعی افزود: در ادامه تحقیقات به عمل آمده متهم به نام "س" شناسایی و پس از چند روز کار اطلاعاتی و پلیسی در نهایت نامبرده در یک اقدام غافلگیرانه در حین ارتکاب به جرمی دیگر دستگیر شد.

این مقام انتظامی در ادامه بیان کرد: متهم در ادامه تحقیقات به عمل آمده پس از تشکیل پرونده برای سیر مراحل قانونی روانه مراجع قضایی شد که از آن طریق با قرار مناسب روانه زندان شد.

ثبت ۹۰۰ مورد سرعت غیرمجاز در یک روز

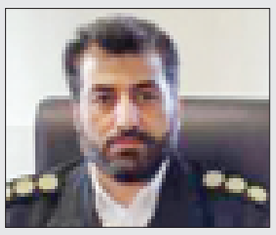

دوربین‌های سرعت‌سنج ثابت راه‌های برون‌شهری همدان بالاترین رکورد سرعت غیرمجاز به میزان ۶۰۰ مورد را ثبت کردند.

رئیس پلیس راه استان در گفت‌وگو با خبرنگار همدان‌پیام گفت: معابر استان همدان دارای ۱۳ دستگاه دوربین سرعت‌سنج و ۱۳ دستگاه دوربین پایش ترافیکی است که اطلاعات آنها به طور مستقیم به اجرائیات راهور ناجا ارسال می‌شود.

مهدی شاکری افزود: بیشترین سرعت ثبت شده توسط دوربین‌های سرعت‌سنج این استان متعلق به یک دستگاه هیوندا کوپه با سرعت ۱۹۴ کیلومتر در ساعت در آخرین ساعات روز گذشته بوده است.

وی اظهار کرد: دوربین‌های سرعت‌سنج نصب شده در راه‌های برون‌شهری این استان قابلیت محاسبه سرعت متوسط در مسافت بین دوربین‌ها را دارند.

شاکری گفت: با توجه به هشدارهای مکرر در زمینه ضرورت تردد با سرعت مجاز همچنان برخی از رانندگان با بی‌توجهی به این هشدارها دچار سانحه فوتی و جرحی می‌شوند.

وی اضافه کرد: میزان سرعت در معابر برون‌شهری در زمان شب و روز در آیین‌نامه راهنمایی‌ورانندگی مشخص شده است همچنین در تابلوهای هشداری حاشیه جاده میزان سرعت متناسب با نوع محور تعیین و اطلاع‌رسانی شده است.

۴۲ هزار و ۸۵۳ فقره تخلف سرعت غیرمجاز توسط دوربین‌های سرعت‌سنج استان همدان در هفت ماهه امسال ثبت شده و برای ۳۶ هزار و ۵۶۳ نفر از متخلفان قبض جریمه صادر و به آدرس محل سکونت مالکان خودرو ارسال شده است.

کشف مواد محترقه در بهار

بهار- خبرنگار همدان‌پیام: ۳۴ هزار مورد از انواع مواد محترقه در شهرستان بهار کشف شد.

فرمانده نیروی انتظامی شهرستان بهار با بیان این مطلب که در روزهای جاری ۲۱۵ هزار نخ انواع سیگار توسط مأموران ناجا در این شهرستان کشف شده است، گفت: ۵۱۹ هزار انواع لوزام استعمال مواد مخدر نیز در این شهرستان کشف شده است. جمشید باقری افزود: در بازرسی‌های مأموران انتظامی از مراکز تولید شیره انگور ۳ هزار و ۶۶۳ تن خرمای فاسد نیز از این مراکز کشف و ضبط شده است. وی در ادامه صحبت‌های خود با اشاره به این مهم که اصحاب رسانه در ایجاد امنیت در جوامع نقش بسزایی را ایفا می‌کنند، اظهار کرد: ارتباط دائم خبرنگاران با قشرهای مختلف جامعه و زیر نظر داشتن فعالیت‌های مختلف مردم و مسئولان به منظور انعکاس دقیق رویدادها عامل تعیین کننده‌ای در نوع نگرش‌ها، بینش‌ها و موضع‌گیری‌های مردم در خصوص وقایع مختلف است به طوری که خبرنگاران می‌توانند با انعکاس به‌موقع اخبار و گزارش‌ها مردم و مسئولان را از وقایع جاری مطلع کنند.و لذا این صداقت و تعهد خبرنگار است که واقعیت را آنچنان که هست می‌نمایاند تا جایی که افراط و تفریط خبرنگار در حوزه انعکاس اخبار رویدادها می‌تواند هم منجر به بی‌نظمی و اغتشاش شود و هم می‌تواند وضعیت جامعه را آرام کند. وی در خصوص اقدامات انتظامی ناجا در حوزه پیشگیری از وقوع جرم در شهرستان بهار نیز گفت: نیروهای ناجا در شهرستان با تغییر تاکتیک عملیاتی به طور مرتب با توجه به شرایط وقوع جرائم و برآوردهای اجتماعی آن، در حال فعالیت هستند در کنار این مهم از اجرای برنامه‌های پیشگیری از وقوع جرم در سطح اجتماع شهری و روستایی نیز غافل نبوده‌اند تا جایی که در حوزه آموزش شهروندان با ارائه آموزش‌های همگانی با قدرت تمام توانستند ۳۴ هزار نفر از شهروندان را در ۳۰۶ جلسه در سطح مدارس، مساجد، نهادهای دولتی، محلات، صنوف و مراکز کارگری تحت آموزش قرار دهند.

حادثه در استان

آتش‌سوزی در اسباب بازی‌فروشی

بی‌احتیاطی در روشن گذاشتن اجاق گاز، مغازه اسباب‌بازی فروشی را به آتش کشید.

به گزارش روابط عمومی سازمان آتش‌نشانی و خدمات ایمنی آتش‌سوزی، یک باب مغازه تعمیر ماشین اسباب‌بازی در بلوار ایثار (نظر بیگ) به سامانه ۱۲۵ گزارش شد. آتش‌نشانان از ایستگاه شماره ۸ و مرکزی در مدت زمان ۲ دقیقه خود را به محل رساندند و در همان لحظات اولیه موفق به اطفای حریق و مانع از گسترش آتش به سایر نقاط شدند. علت این حادثه بی‌احتیاطی مالک مغازه و روشن گذاشتن اجاق گاز عنوان شده است. توصیه می‌شود شهروندان ضمن رعایت نکات ایمنی، در زمان بروز حوادثی مانند آتش‌سوزی در نخستین اقدام با خونسردی با شماره ۱۲۵ تماس گرفته و از آتش‌نشانان برای کمک‌رسانی و اقدام مؤثر کمک بخواهند.

کشف کیف زنانه قاچاق در شهرستان بهار

یک محموله قاچاق کیف زنانه به ارزش ۱۵۰ میلیون ریال در بازرسی از یک دستگاه خودرو در شهرستان بهار کشف شد.

فرمانده انتظامی شهرستان بهار گفت: قاچاق کالا یکی از معضلاتی است که به علت قرار گرفتن این شهرستان در همسایگی استان‌های مرزی کشور با آن دست به گریبان است.

جمشید باقری عبور بخشی از کالاهای قاچاق از شهرستان به داخل کشور را تهدیدی برای بازار مصرف داخلی دانست و افزود: نیروی انتظامی بهار مبارزه با این معضل را در اولویت‌های مأموریتی خود قرار داده و از تولیدات داخلی حمایت همه‌جانبه خواهد کرد.

به گزارش ایسنا، وی در ادامه گفت: برخی از محموله‌های قاچاق که از تورهای بازرسی پلیس در این ۲ استان موفق به فرار می‌شوند در شهرستان بهار به دام پلیس می‌افتند که نگاهی به آمارهای کشفیات کالای قاچاق در یک ماه گذشته به خوبی نشان دهنده موفقیت پلیس در این حوزه است.

باقری گفت: اکیپ گشت خودرویی انتظامی شهرستان در یک ایست و بازرسی مقطعی در محور همدان - کردستان در یک جاده روستایی به یک دستگاه خودروی پژو ۴۰۵ مشکوک شدند که با متوقف کردن خودرو و انجام بازرسی از داخل آن تعداد ۵۱۰ عدد کیف مجلسی خارجی را که به مقصد مرکز کشور در حرکت بود، کشف کردند.

وی افزود: راننده خودرو و همراه وی هر ۲ اهل و ساکن شهر سقز بودند که دستگیر و به یگان انتظامی شهرستان منتقل شدند و خودروی توقیفی نیز روانه پارکینگ شد.

گروه کوهنوردی استانداری همدان فرم اهدا عضو پر کردند

اعضای گروه کوهنوردی بهشت الوند استانداری همدان با تکمیل فرم، کارت اهدای عضو پس از مرگ مغزی دریافت کردند.

ابوالفتح میرزایی، مدیر شعبه همدان انجمن حمایت از بیماران کلیوی استان همدان با بیان این خبر گفت: اعضای تیم کوهنوردی استانداری همدان با حضور در دفتر این انجمن خیریه ضمن تکمیل فرم اهدای عضو، آمادگی کامل خود را مبنی بر عضویت افتخاری و حمایت مالی از انجمن اعلام کردند.

فتاح مظاهری، علی‌اصغر صالحی، سیدصادق حسینی، عباس شهابی، یدا... جباری، هادی سبزعلیپور، علیرضا کارگر، جلال ثمری، علی دیاریان، محمدحسن بنی اردلان، جواد سماوات، سید جلال موسوی، علی اصلانی، غلام غلامی، سعید مؤمن و اسماعیل چهاردولی اعضای تیم کوهنوردی بهشت الوند استانداری همدان هستند.

حادثه در ایران

اختلاس ۶۱۷ میلیونی دهیار یک روستا

فردی که با سوءاستفاده از موقعیت شغلی‌اش ۶۱۷ میلیون ریال اختلاس کرده بود، شناسایی و دستگیر شد.

فرمانده انتظامی شهرستان خواف استان خراسان در تشریح جزئیات این خبر گفت: مأموران دایره مبارزه با جعل و کلاهبرداری پلیس آگاهی این فرماندهی با دریافت مدارکی از سوی رئیس شورای اسلامی یکی از روستاهای حوزه استحفاظی مبنی بر اختلاس دهیار روستا که به مدت ۲ سال مسئولیت این سمت را بر عهده داشته موضوع را در دستور کار خود قرار دادند.

محمد یزدانی افزود: با انجام تحقیقات کارآگاهان پلیس مشخص شد متهم که جوانی ۳۱ ساله است، با سوءاستفاده از موقعیت شغلی‌اش وجوه ناشی از فروش زمین و پروانه ساخت را که از اهالی روستا دریافت می‌کرده و باید به حساب دهیاری واریز کند را به حساب شخصی‌اش واریز کرده است.

وی در ادامه تصریح کرد: تیم رسیدگی کننده با جمع‌آوری مستندات کافی ضمن هماهنگی با مقام قضایی متهم را که در بازجویی‌های علمی در مواجهه با مستندات موجود به اختلاس ۶۱۷ میلیون ریال وجه ناشی از فروش زمین و صدور پروانه ساخت اعتراف کرد، دستگیر کرد.

فرمانده انتظامی شهرستان خواف خاطرنشان کرد: متهم پس از تکمیل پرونده برای سیر مراحل قانونی به مراجع قضایی معرفی شد.

خانواده خلافکار دستگیر شدند

اعضای یک خانواده ۳ نفره خلافکار که در زمینه توزیع مواد مخدر و رمالی فعالیت داشتند، دستگیر شدند.

فرمانده انتظامی شهرستان شاهین شهر، در تشریح جزئیات این خبر گفت: مأموران پلیس مبارزه با مواد مخدر شهرستان در پی تحقیقات و اقدامات پلیسی خود خانواده‌ای را که در زمینه انواع خلاف‌ها فعالیت داشتند را شناسایی و دستگیری اعضای آن را در دستور کار خود قرار دادند.

رجبعلی مختاری با اشاره به اینکه اعضای این خانواده متشکل از زن و شوهر و فرزند بودند، افزود: پدر و پسر خانواده در زمینه فروش مواد مخدر صنعتی و سنتی و مادر نیز در امر فالگیری و رمالی و کلاهبرداری از زنان ساده لوح فعالیت داشتند.

این مقام انتظامی تصریح کرد: مأموران پس از هماهنگی با مقام قضایی اعضای این خانواده را دستگیر و در بازرسی از منزل وی مقداری مواد مخدر و تعدادی ادوات و آلات رمالی را کشف کردند.

مختاری خاطرنشان کرد: متهمان پس از تشکیل پرونده برای سیر مراحل قانونی به مراجع قضایی تحویل شدند.

سودوکو ۲۲۷۶

6	2							3
	3	8		1			9	
5	9					4		
	4	6				3		
9	8			6			2	
	7	5						4
3	5							
	1	9		5			3	
8	6					9		

پاسخ‌های شماره قبل

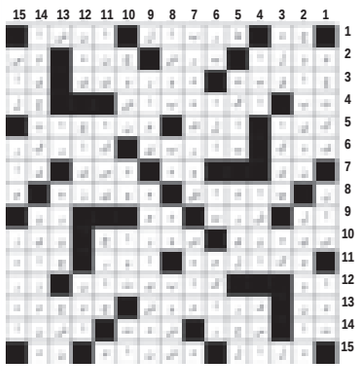

۹	۷	۲	۸	۶	۳	۵	۴	۱
۶	۱	۸	۷	۴	۵	۹	۲	۳
۴	۵	۳	۲	۹	۱	۶	۸	۷
۵	۴	۹	۱	۲	۸	۷	۳	۶
۸	۲	۱	۶	۳	۷	۴	۵	۹
۷	۳	۶	۴	۵	۹	۲	۱	۸
۲	۹	۵	۳	۸	۶	۱	۷	۴
۱	۸	۴	۹	۷	۲	۳	۶	۵
۳	۶	۷	۵	۱	۴	۸	۹	۲

جدول ۲۲۷۶

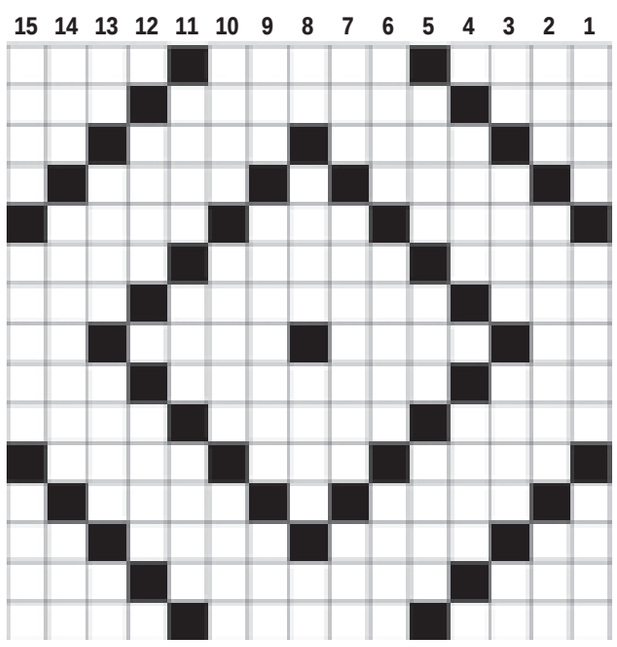

افقی

۱-برنا-نیکوکاران-واپسین ۲-درخت جنگلی-از فرشتگان درگاه الهی-دارو ۳-سراب-خنده رو-خودروی جنگی-بالا آمدن آب دریا ۴-پارچه براق-دهنه ۵-از دسرهای همراه غذا-جاودانه-بی آبرو ۶-جنس مقابل نر-اعتراف کردن-نوعی پارچه نفیس ۷-از بتهای جاهلیت-اهل قلم-برق منفی ۸-خطکش مهندسی-خرقه درویش-رسا-توان آخر ۹-رتبه بندی کاراته-پایدار-نشانه الهی ۱۰-ترمز کشتی-چرخ چاه-از جهات اصلی ۱۱-شتر تندرو-جشن باستانی-ساقه قارچ ۱۲-جانشینان-عدو ۱۳-مرغ میرود-چاقو-لم-وی ۱۴-گرد و غبار-سردار نامی ایرانی-گیره پزشکی ۱۵-ویرا-حامله-پاییز

عمودی

۱-پر دلی-میانه رو-تجهیز شده ۲-پارچه دریایی-شلاق-رنگ دریا ۳-با-برودت-خاتم انگشتر-علوفه گاو ۴-قرقی-سرها ۵-صلح و سازش-خواب-فرومایه ۶-سهل و ساده-فرزندان-یگانه ۷-قطع کردن-دریای بزرگ-خالص ۸-علامت مفعولی-جزیره نزدیک ترکیه-اسب حضرت علی (ع)-خاک صنعتی ۹-بیماری گیاهان-محل تحصیلات عالیه-اریکه ۱۰-واحد پول قطر-رادار-مغازه ۱۱-ترمز کشتی-خورشید و آفتاب-لیف خرما ۱۲-نوار صوتی-حس بویایی ۱۳-رخسار-رسوب یخچال-درستکار-لبریز ۱۴-امروز تازی-گازی بی رنگ و تندبو-زود وفوری ۱۵-سود و فایده-زهر کشنده-عزیز مصر

پیام تاریخ، تمدن و فرهنگ مادستان
The Message Of Madestan's History & Civilization & Culture
روزنامه همدان پیام
۹
پنجشنبه ● ۹ بهمن‌ماه ۱۳۹۳ ● شماره ۲۲۷۶
جامعه
ejtemaei@hamedanpayam.com

۳۵ هزار دختر در کشور از تحصیل بازمانده‌اند

مشاور وزیر صنعت، معدن و تجارت در امور زنان و خانواده از آمار ۳۵ هزار نفری دختران بازمانده از تحصیل در کشور خبر داد.

سهیلا جلودارزاده در گفت‌وگو با ایلنا، در مورد چگونگی پرداختن به مسائل زنان در برنامه ششم توسعه گفت: پرداختن به مسائل زنان در برنامه ششم توسعه به این دلیل اهمیت خاصی پیدا کرده که در ۲ دوره گذشته به مسائل زنان آنچنان که باید و شاید پرداخته نشده و مسائل زنان مورد بی‌توجهی و بی‌مهری قرار گرفته است.

جایگزینی ۲ قلم داروی تولید داخل با مشابه خارجی

۲ قلم داروی تولید داخل که برای درمان کم‌کاری تیروئید و ضدالتهابی کاربرد دارد، با مشابه خارجی جایگزین شد. به گزارش مهر، رسول دیناروند معاون وزیر بهداشت و رئیس سازمان غذا و دارو گفت: تولید انحصاری لووتیروکسین (داروی درمان کم‌کاری تیروئید) که در بازار داخل با نام «لووکسین» موجود است و «تتراکوزاکتاید»(نوعی داروی ضدالتهابی) که در کشور به نام «سیناکران» عرضه می‌شود به دلیل کیفیت و قیمت مناسب جایگزین داروهای مشابه خارجی شده است.

خدمات توانبخشی تحت پوشش بیمه نیست

با توجه به لزوم پوشش بیمه‌ای تمام خدمات توانبخشی، کاردرمانی یکی از دشوارترین خدمات توانبخشی است. رئیس دانشکده علوم توانبخشی دانشگاه علوم پزشکی ایران، اسماعیل ابراهیمی در گفت‌وگو با فارس گفت: در بین رشته‌های توانبخشی که همگی دشوار، طولانی و انرژی‌بر است، کاردرمانی چهره‌ای شاخص دارد؛ زیرا هر جلسه درمانی و هر جلسه کاردرمانی برای بیمار بیش از یک ساعت طول می‌کشد و کاردرمانگر انرژی زیادی برای این کار می‌گذارد.

لاریجانی در شورای اداری رزن:

به افتتاح تأمین اجتماعی رزن خوش‌بینیم

رزن- بهمن هوشمندی- خبرنگار همدان‌پیام: ما خوش‌بین هستیم که در مدت ۲۰ ماه درمانگاه تأمین اجتماعی رزن به بهره‌برداری برسد.

رئیس مجلس شورای اسلامی در شورای اداری شهرستان رزن با اشاره به وعده تحویل ۲۰ ماهه این درمانگاه گفت: با توجه به اینکه در کلنگ‌زنی‌ها خاطره خوش نداریم و از بس کلنگ زدیم و نشد، دیگر رغبتی برای کلنگ‌زنی نداریم؛ دوست داریم برای افتتاح قدم برداریم تا کلنگ‌زنی جایی را انجام دهیم.

علی لاریجانی در ادامه با اشاره به فیوضات شهید دکتر مفتح گفت: نقش شهید مفتح در وحدت حوزه و دانشگاه انکارناپذیر است و نسبت شهید مفتح به این منطقه، شرافت این منطقه را بیشتر کرده است. وی با اشاره به استقلال ایران اظهار کرد: صف‌آرایی دشمن در مقابل ما کم نیست و تناقض در این است که دشمن ایران را نشناخته، در حالی که این صف‌آرایی‌ها برای ما آشکار و مبرهن است.

لاریجانی همچنین گفت: جریان‌های بیداری در منطقه افزایش یافته است و ملت ایران باید قدردان انقلاب باشند، زیرا انقلاب ما اکنون مزین به خون شهیدان است که این یک جریان بالنده به وجود آورده است.

رئیس مجلس شورای اسلامی، با بیان اینکه مسئولی انقلابی است که شرایط را بشناسد و متناسب با آن عمل کند، افزود: کار با شعار و فرافکنی پیشرفتی نخواهد داشت؛ بلکه باید عمل کرد.

۲۱۵ میلیارد اعتبار می‌خواهیم

فرماندار رزن با اشاره به ظرفیت‌های شهرستان گفت: شهرستان رزن به لحاظ مرکزیت در بین استان‌های قزوین و زنجان جایگاه خوبی را برای تبدیل به شهر صنعتی داراست و دارای ظرفیت‌های معدنی و صنعتی است.

به گفته فتحعلی حسینی، برای اتمام پروژه‌های شهرستان رزن به ۲۱۵ میلیارد تومان اعتبار نیاز داریم و در این بین خواستاریم که رئیس مجلس به کریدور شمال استان نگاه ویژه داشته باشد، زیرا این طرح از اهمیت ویژه‌ای برخوردار است.

خواسته‌ای از رئیس مجلس، بخشش وام‌های زلزله

نماینده مردم رزن در مجلس شورای اسلامی هم با بیان اینکه مردم این دیار ولایتمدار هستند، ادامه داد: آمار جرم در شهرستان رزن کمتر از یک درصد است که دلیل اصلی آن فرهنگ دین‌مداری آن است. عطاءا... سلطانی‌صبور، بخشیده شدن وام‌های زلزله را از رئیس مجلس خواستار شد و گفت: در زلزله سال ۸۰ وام‌هایی به مردم شهرستان رزن داده شد و اکنون مردم برای بازپرداخت آن وام‌ها که سود آنها از میزان وام بیشتر شده است، دچار بحران شده‌اند و از رئیس مجلس خواستاریم به این مهم توجه ویژه داشته باشند.

۲۰ ماه برای اتمام درمانگاه تأمین اجتماعی

معاون درمان سازمان تأمین اجتماعی نیز با ارائه گزارشی از شرایط پروژه‌ها و فعالیت سازمان تأمین اجتماعی، بیان کرد: سازمان تأمین اجتماعی در ۲ مقوله درمان مستقیم و خرید خدمت از مراکز دانشگاهی و بیمارستان‌های خیریه و سایر مراکز طرف قرارداد با این سازمان در حال خدمات‌رسانی است.

محمدعلی همتی با اشاره به بیمارستان‌های فعال در کشور افزود: ۷۷ بیمارستان در سطح کشور زیر نظر تأمین اجتماعی و ۲۵۴ مرکز درمانی نیز در تأمین اجتماعی در حال خدمات‌رسانی هستند.

وی با اشاره به بیمارستان‌های فعال در استان همدان بیان کرد: در استان ۲ بیمارستان تأمین اجتماعی فعالیت می‌کنند که یک بیمارستان در مرکز استان و دیگری در شهرستان ملایر است.

همتی با بیان اینکه این ۲ بیمارستان جزو بیمارستان‌های خوب و در رتبه تأمین اجتماعی هستند، ابراز کرد: ٤ مرکز درمانی و یک پلی‌کلینک در استان فعال هستند که با کلنگ‌زنی بیمارستان تأمین اجتماعی شهرستان رزن، این تعداد به ۵ مرکز درمانی افزایش می‌یابد.

وی همچنین گفت: مرکز درمانی شهرستان رزن، در زمینی به مساحت ۵ هزار مترمربع با مبلغ ۹۰۰ میلیون تومانی خریداری و در اختیار این سازمان قرار گرفته است. همتی با اشاره به اعتبار لازم برای تجهیز و ساخت این مرکز، بیان کرد: ۸ میلیارد تومان اعتبار برای افتتاح این پروژه نیاز است و زمان بهره‌برداری آن نیز ۲۰ ماه بعد از کلنگ‌زنی خواهد بود.

معاون درمان سازمان تأمین اجتماعی با اشاره به ابلاغ سیاست‌های کلی سلامت توسط مقام معظم رهبری، آن را به منزله چراغ راهی برای فعالان این بخش دانست و عنوان کرد: با تلاش مسئولان فعال در این بخش این سیاست‌های کلی عملی خواهد شد.

وی به طرح تحول نظام سلامت در بیمارستان‌های دانشگاهی اشاره کرد و افزود: در گذشته ۷۰ درصد هزینه‌ها به عهده مراجعه‌کنندگان به بیمارستان بود که مشکل بزرگی برای مردم ایجاد می‌کرد؛ در حالی که خوشبختانه این میزان اکنون به ۸ درصد کاهش یافته است.

همتی ابراز امیدواری کرد طرح تحول نظام سلامت در بیمارستان‌های تأمین اجتماعی نیز عملی شود؛ زیرا در حال حاضر این طرح فقط در بیمارستان‌های دانشگاهی در حال اجراست.

در پایان هم عملیات اجرایی درمانگاه تأمین‌اجتماعی شهرستان رزن به دست رئیس مجلس شورای اسلامی کلنگ‌زنی و آغاز شد.

فرماندار رزن در حاشیه این کلنگ‌زنی در گفت‌وگو با خبرنگار ما گفت: درمانگاه تأمین اجتماعی شهرستان رزن در زمینی به مساحت ٦ هزار متر شامل ۵ هزار متر عرصه و هزار متر اعیانی احداث می‌شود.

حسینی با بیان اینکه زمین مورد نیاز برای ساخت این درمانگاه با هزینه‌کرد ۹ میلیارد ریال تملک شده است، اضافه کرد: ۸۰ میلیارد ریال برای احداث و تجهیز درمانگاه نیاز است.

به گفته وی، در حال حاضر یک بیمارستان ۸۵ تختخوابی در شهرستان رزن فعال است که به دلیل فرسودگی این مرکز درمانی مجوزهای لازم برای نوسازی مجدد آن دریافت شده است.

همچنین مجوز ارتقای جایگاه این بیمارستان دریافت شده و درصدد افزایش شمار تخت‌های موجود در این مرکز به تعداد ١٦٦ تخت هستیم.

بوعلی و میرسیدعلی ۲ شخصیت جهانی دیار الوند

سال ۹٤؛ هزارمین سال ورود بوعلی‌سینا به همدان

◄ توکل دارائی

براساس منابع تاریخیِ موردِ اجماع، شیخ‌الرئیس، ابوعلی‌سینا درَ ماه صفر سال ۳۷۰ هجری قمری (مطابق با ۳۵۹ هجری شمسی و ۹۸۰ میلادی) در روستای افشنه از توابع بخارای شریف (واقع در ازبکستان کنونی) دیده به جهان گشود.

پدرش عبدا...، اهل بلخ (واقع در افغانستان کنونی) بود که در دوره شاه نوح‌بن‌منصور سامانی در یکی از روستاهای تابع بخارا، سمت اداری گرفته بود.

او از مادری به نام ستاره از اهالی افشنه زاده شد و تا ۵ سالگی در همان روستای کوچک زیست.

حسین‌بن‌عبدا... (بوعلی‌سینا) در بخارا پایتخت سامانیان، رشدونمو علمی و تربیتی یافت و زیر نظر پدر اسماعیلی مذهبش، قرآن، ادبیات، تفسیر، فقه، حکمت، هندسه، نجوم و طب را تا ۱۷ سالگی از استادان خود به خوبی آموخت.

ابوعبدا... ناتلی طبرستانی، استاد فلسفه و منطق و ریاضیات او، از عبدا... خواست پسر مستعدش را جز به آموختن دانش به کاری دیگر نگمارد.

۱۷ساله بود که با معالجه شاه سامانی، نوح‌بن‌منصور به دربارش راه یافت و اجازه پیدا کرد که به جای مزد، به کتابخانه دسترسی داشته باشد.

چنانچه شیخ می‌گوید با دسترسی او به کتابخانه مذکور، ابن‌سینا در آنجا کتاب‌های بسیاری را در دانش‌های مختلف پیدا کرد که نامشان را کسی نشنیده بود و خود نیز پیش و پس از آن، آنها را ندیده بود.

روایت و توصیف شیخ‌الرئیس در سنین میانسالی، از ۱۸ سالگی‌اش، موجب تحیّر و شگفتی است، آنگاه که می‌گوید در این سن از همه دانش‌های زمانش فارغ شده بود. «در آن زمان ۱۸ سالگی حافظه بهتری در علم داشتم، اما اکنون دانش من پخته‌تر شده است، وگرنه همان دانش است و از آن پس به چیز تازه‌ای دست نیافته‌ام.»

۲۲ ساله بود ۳۸۱ هجری شمسی) که پدرش درگذشت. (به روایت علی بیهقی) با سقوط ساسانیان وی در حدود سال ۳۹۲ هجری قمری با پوشش فقیهان و با طیلسان و تحت‌الحنک (= شبیه عمامه و سربند فعلی علما) از بخارا به گرگانج در شمال غرب خوارزم مسافرت کرد و به دربار علی‌بن‌مأمون خوارزمشاه راه یافت.

سلطان محمود غزنوی از خوارزمشاه، ابوالعباس مأمون‌بن‌مأمون (= شاه بعدی) خواسته بود که دانشمندان مشهور دربارش را به درگاه وی بفرستد. ابوریحان بیرونی و چند تن دیگر به این درخواست رضایت دادند و به خدمت سلطان محمود وارد شدند.

بوعلی‌سینا و دانشمند دیگری به نام ابوسهل‌مسیحی به این درخواست پاسخ منفی دادند و ناچار شدند که گرگانج را به مقصد گرگان ترک کنند.

گفته می‌شود، شیخ‌الرئیس به سبب انتساب خانواده‌اش به مشرب شیعی اسماعیلی و نیز ناسازگاری سلطان محمود غزنوی با فیلسوفان و تعصب سنی‌گری وی، این مهاجرت اجباری را بر خود روا داشت. در این هجرت تاریخی، ابوسهل مسیحی نتوانست از توفان و رنج سفر جان سالم به در ببرد، اما بوعلی‌سینا به قصد پیوستن به دربار شمس‌المعالی قابوس‌بن وشمگیر، شاه آل‌زیار به گرگان رسید.

همزمانی ورود شیخ به گرگان و برکناری و خلع و زندانی شدن قابوس(کودتا) و اعلام دست نشاندگی و سرسپردگی پسرش به حکومت سلطان محمود، وی را مجبور به ترک گرگان کرد.

در ایامی که بوعلی در گرگان بود، در این شهر در خانه مردی شیرازی ساکن شد و با نوشتن چند کتاب و از جمله کتاب اول قانون در پزشکی، شاگرد وفاداری به نام ابوعبید جوزجانی یافت که تا پایان عمر همراهش بود. اما سرنوشت باز طوری رقم خورد که بوعلی از گرگان راهی ری شود (= ٤٠٤ هجری قمری، ۳۹۳ هجری شمسی).

در ری، شیرین دختر سپهبد شروین، بیوه فخرالدوله و مادر مجدالدوله از خاندان آل‌بویه حکومت می‌کرد. مادر و فرزند، شیخ‌الرئیس را به گرمی پذیرفتند و شیخ مالیخولیای مجدالدوله را درمان کرد.

با تهدید سلطان جهانگشای غزنوی که هر لحظه ممکن بود ری را نیز ضمیمه تصرفات خود کند، شیخ باز هم احساس ناامنی کرد و نتوانست بیش از یکسال در این شهر بماند.

بنا بر گزارش‌های تاریخی (در آن وقت که سلطان محمود غزنوی به طرف عراق رایت آفتاب اشراق برافراشت، شیخ (ابن‌سینا) از ری به قزوین و از قزوین به همدان شتافت. (همزمانی ورود شیخ‌الرئیس به همدان (٤٠٥ هجری قمری، ۳۹٤ هجری شمسی) و ابتلای شمس‌الدوله، شاه همدان و کرمانشاه، به بیماری قولنج، موجب ورود بوعلی‌سینا به کاخ شاهی وی شد.

بوعلی، ٤٠ روز بالای سر مریض بود تا اینکه شمس‌الدوله بهبود یافت و با پیوستن در شمار نزدیکان و همنشینان فرمانروا، پاداش‌های بسیار دریافت کرد.

به طور خلاصه می‌توان گفت: شیخ‌الرئیس با ورود به همدان و اقامت در این شهر به مدت ۹ سال و پس از آن ١٤ سال در اصفهان (روی هم ۲۵ سال)؛ با وجود حضور در صحنه سیاست و حکومت‌داری در همدان و همراهی با پادشاهان آل‌بویه دوره‌ای نسبتاً آرام برای تحقیق، پژوهش، تألیف و تدریس به دست آورد.

نزدیکی و قرابت شیخ به شمس‌الدوله، موجب شد وی ردای وزارت بر تن کند و علاوه بر تألیف و تدریس به امور کشورداری و نظامی نیز بپردازد. در دوره وزارتش به علت شورش سپاهیان ترک و دیلمی، مجبور به کناره‌گیری موقت از وزارت و خانه‌نشینی ٤٠ روزه در خانه دوستش ابوسعید دخدوک (محل فعلی آرامگاه بوعلی) شد.

جوزجانی در این‌باره می‌گوید: «روزگار ضربات خود را فرو می‌آورد و آن مُلک به ویرانی می‌گرایید. وی (بوعلی‌سینا) ترجیح داد که دیگر در آن دولت نماند و به آن خدمت ادامه ندهد و مطمئن شد که احتیاط در آن است که برای رسیدن به دلخواه خود، پنهان بزید و منتظر فرصتی باشد تا از آن دیار دور شود.»

ابن‌سینا قبل از آن در پاسخ به درخواست شمس‌الدوله که از او خواسته بود شرحی بر نوشته‌های ارسطو بنویسد، از وی اجازه گرفته بود که کتابی درباره دانش‌های فلسفی بنویسد، بی‌آنکه در آن با مخالفان، مناظره و یا عقایدشان را رد کند. از این رو نوشتن کتاب «شفا» را از قسمت طبیعیات، در شهر همدان آغاز کرد، در حالی که پیش از آن کتاب اول (قانون) در پزشکی را تألیف کرده بود.

بنا بر گزارش رساله سرگذشت به قلم جناب جوزجانی، شاگرد و همراه شیخ‌الرئیس؛ در زمان وزارت شمس‌الدوله، بوعلی روزها را به امور کشورداری و دیوانی می‌گذراند و شب‌ها دانشجویان گرد او جمع می‌شدند و از کتاب شفا و قانون می‌خواندند و می‌آموختند. پس از مرگ شمس‌الدوله، با ذکاوت و دورنگری و پیش‌بینی دوره انحطاط آل‌بویه، صلاح دید که از حکومت کناره گیرد و وزارت پسرش سماءالدوله را نپذیرد.

مخالفت بوعلی‌سینا با پذیرش وزارت سماءالدوله، موجب شد وی در خانه ابوغالب عطار پنهان شود و نوشتن بقیه کتاب شفا را از سر بگیرد. ارتباط پنهانی و مکاتبه شیخ‌الرئیس با علاءالدوله، شاه اصفهان و یزد، که خویشاوند دور آل‌بویه و پدرش، دایی شمس‌الدوله بود؛ موجب دستگیری و زندانی شدن شیخ‌الرئیس در قلعه‌ای به نام فَرْدَجان (= بَرَهان یا فراهان) در نزدیکی همدان شد.

آزادی شیخ‌الرئیس از زندان در نتیجه حمله علاءالدوله حاکم اصفهان به همدان اتفاق افتاد. تاج‌الملک، وزیر سماءالدوله که از سپاه علاءالدوله شکست خورده بود به قلعه‌ای که بوعلی‌سینا در آن زندانی بود، پناه برده بود. پس از تسلیم شدن سماءالدوله و وزیرش، ابن‌سینا نیز آزادی خود را بازیافت و به همدان بازگشت.

از آن پس، بوعلی‌سینا در خانه مردی علوی ساکن شد و بقیه بخش منطق شفا را در آنجا نوشت.

وی مدتی بعد در همدان بود و در حالی‌که تاج‌الملک وزیر، او را با وعده‌های زیبا سرگرم می‌کرد؛ تصمیم داشت که به اصفهان برود.

شیخ به همراه شاگردش جوزجانی و ۲ برده، با لباس مبدل و شبیه صوفیان از همدان به سمت اصفهان به راه افتاد و در آنجا مورد استقبال درباریان و نزدیکان علاءالدوله قرار گرفت.

از این زمان (٤١٤ هجری قمری، ٤٠٣ هجری شمسی، ١٠٢٣ میلادی) به بعد دوران ١٤ ساله زندگی آرام و علمی پیوسته وی فرا می‌رسد.

شیخ، شب‌های جمعه در مجلس مناظره‌ای که در حضور علاءالدوله بر پا بود، حاضر می‌شد و سرآمد همه دانشمندان دربار بود.

در اصفهان کتاب «شفا» را با نوشتن بخش‌های منطق، مجسطی، اقلیدس، ریاضیات و موسیقی به پایان رسانید و بخشی از کتاب‌ها از جمله نجات و بخش‌های گیاهان و جانوران از شفا را در سفرهای جنگی علاءالدوله به سمت شاپورخواست (خرم‌آباد کنونی) و خوزستان نوشت.

ابن‌سینا کتاب ارزشمندی به نام انصاف را درباره فلسفه، در اصفهان تألیف کرد که در حمله سلطان مسعود غزنوی به آن شهر از بین رفت. کتابخانه شیخ در تاراج سپاه غزنوی به غزنه (واقع در افغانستان کنونی) فرستاده شد که به روایت ابوالفضل بیهقی، ۱۲۲ سال پس از این واقعه، در حمله‌ای دیگر به دست سربازان علاءالدین جهانسوز غوری به آتش کشیده شد. شیخ‌الرئیس با وجود همه ناملایمات و حسادت‌های علمی، روزگاری خوش در اصفهان داشت. با این حال به عنوان ندیم علاءالدوله کاکویه در جنگ‌های متعدد همراه او بود.

در سفر رزمی علاءالدوله (٤٢٧ هجری قمری، ٤١٤ هجری شمسی، ١٠٣٦ میلادی) به سمت کرج (نزدیکی‌های بروجرد و نهاوند کنونی) و در نبرد با تاش فراش، سپهسالار سلطان مسعود غزنوی، همراه حاکم اصفهان بود.

قبل از آن، شیخ از بیماری قولنج رنج می‌برد و به علت سفرهای متعدد و رنج‌های زیادی که کشیده بود، کمتر می‌توانست استراحت کند و به معالجه خود بپردازد. در این سفر بیماری بر شیخ غالب و دچار زخم روده شد و با همین حال به اصفهان بازگشت و به مداوای خود ادامه داد، چنانچه در مجلس علاءالدوله نیز حضور می‌یافت.

بار دیگر علاءالدوله به سمت همدان روانه شد و شیخ نیز همراه وی بود که در راه بیماریش عود کرد.

پس از رسیدن به همدان، از معالجه خود دست برداشت و پس از چند روز در جمعه رمضان (٤٢٨ هجری قمری، ٤١٦ هجری شمسی، ١٠٣٧ میلادی) در ۵۸ سالگی درگذشت و در این شهر به خاک سپرده شد.

تکمله: سال ۱۳۹٤ هجری شمسی بر پایه تواریخ مورد اجماع، هزارمین سال ورود شیخ‌الرئیس، بوعلی‌سینا به همدان است.

دانشمند شهیر و نامداری که پس از گذشت یک هزاره، نام و یاد و آثارش در اقصا نقاط عالم مورد توجه محافل دانشگاهی و اهل علم و فرهنگ است.

هجرت تاریخی و حضور مبارک بوعلی‌سینا در شهر باستانی همدان که قریب یک دهه از عمر خود را در این منطقه به سر برد و نیز قریب یک هزاره مأنوس بودن همدانی‌ها با آرامگاه شریف آن سلطان علم؛ برای این شهر در کنار سایر مزیت‌های علمی و اندیشگی مایه خیر و برکت بوده است.

اینک که در عصر اطلاعات و فراتر از آن به سر می‌بریم، با توجه به این نکته که بزرگداشت مفاخر علم و دانش و بزرگان حکمت و بینش به عنوان پایه‌ها و مایه‌های هویت و پشتوانه‌های محکم توسعه، پیشرفت و لنگرگاه ما در دریای متلاطم جهانی‌شدن محسوب می‌شوند؛ انتظار می‌رود مسئولان اجرایی، فرهیختگان، نخبگان و صاحبنظران هر یک به فراخور توان و ظرفیت خود سال آینده را صحنه بزرگداشت این ابَردانامرد قرار دهند.

مصادف شدن هزاره ورود شیخ‌الرئیس به همدان با هفتصدمین سالروز تولد میرسیدعلی همدانی که او نیز برآمده از این شهر و دیار و چهره‌ای اسلامی و جهانی است را به فال نیک می‌گیریم و امیدواریم شاهد تکریم و بزرگداشت شایسته این عزیزان باشیم.

شهرداری و شورای شهر همدان، اداره کل فرهنگ‌وارشاد اسلامی، اداره کل میراث فرهنگی، صداوسیمای مرکز همدان، رسانه‌های مکتوب و مجازی، دانشگاه بوعلی‌سینا و استانداری می‌توانند برنامه‌ریز و مجری برنامه‌هایی باشند که در پاسداشت هزاره ورود حسن‌بن‌عبدا...ابن‌سینا به همدان در معرض قضاوت آیندگان قرار خواهد گرفت. درود می‌فرستیم به روح پاک جناب شیخ‌الرئیس، بوعلی‌سینا و به آستان مبارک این دُردانه علم و دانایی تعظیم می‌کنیم. همین.

نیش و نوش

مهر: نوبخت در نشست خبری: سازمان فضایی به وزارت ارتباطات منتقل شد

خوش به حال آدم فضایی‌ها، سرعت اینترنت‌شون داره به سرعت اینترنت ما می‌رسه!

مهر: کمک بلاعوض دولت به نمایندگان ادوار اصلاح طلب برای تبلیغات انتخابات

احتمال بازگشت مجلس ششم به قیمت استیضاح و کارت زرد کابینه فعلی...

ایرنا: مجلس مدافع وزارت خارجه است

آها! از اون نظر...

ایسنا: سازمان توسعه تجارت ایران اعلام کرد: یک‌چهارم نیازهای کشور را چینی‌ها تأمین می‌کنند

من که هر چی گشتم غیر از اجناس چینی چیزی ندیدم. اون سه‌چهارم کجاس ما بریم دنبالش؟

ایسنا: توزیع سبد دوم کالای دولت به شرط تأمین اعتبار

بدون شرح!

ایلنا: زد و بندها و مفسدها اجازه فعالیت به بخش خصوصی را نمی‌دهند

کلاً چند بخش داشتیم؟ خصوصی، دولتی، زد و بندی و ...

گل: ما حرف نزنیم کی حرف بزند؟

علی کریمی!

جمهوری اسلامی: نامه افشاگرانه رحیمی به احمدی نژاد: چوب آبرو بری‌های شما را می‌خورم

خیلی‌ها چوب خوردند، شمام روش!

آسیا: ۱۰ هزار زندانی آنلاین حبس می‌کشند

بپایید آنلاین مجرم نشوید!

همشهری: دست اندازهای مسکن مهر تمامی ندارد

آقا این متقاضیان مسکن بنده خدا را ببرید جلوبندی‌هایشان را تعویض کنند.

شرق: ادبیات ناب وجود ندارد

انسانم آرزوست...

سیمره: درخواست طلاق به خاطر محبت‌های شوهر

زن هم زن‌های قدیم.

کاسیت: گاهی کف‌گرگی لازم است

آقا زمان و مکان اعلام کن بیایم با موبایل فیلم بگیریم پخش کنیم.

خبر

جزئیات برگزاری آزمون دکترای آزاد

معاون سنجش و پذیرش دانشگاه آزاد جزئیات آزمون دکترای تخصصی (PHD) این دانشگاه را تشریح کرد.

به گزارش ایسنا، علوی فاضل، معاون سنجش و پذیرش دانشگاه آزاد گفت: آزمون دکترای تخصصی دانشگاه آزاد اسلامی (PHD) سال ۱۳۹٤ در ۲ نوبت صبح و عصر روز جمعه ۱۰ بهمن‌ماه ۹۳ برگزار خواهد شد. داوطلبان باید با توجه به حوزه‌های امتحانی خود در محل‌های موردنظر حضور بهم رسانند.

علوی فاضل افزود: آزمون نوبت صبح رأس ساعت ۸ و آزمون نوبت عصر رأس ساعت ١٦ طبق برنامه زمانی اعلام شده، برگزار خواهد شد که داوطلبان باید یک ساعت پیش از آغاز آزمون در حوزه امتحانی خود حضور داشته باشند.

معاون سنجش و پذیرش دانشگاه آزاد تأکید کرد: داوطلبان هنگام استقرار در صندلی خود، در صورت مشاهده هر نوع مغایرتی در کارت ورود به جلسه و شماره‌ای که بر روی صندلی نصب شده و شماره برگه پاسخنامه، باید موضوع را به اطلاع مسئولان در حوزه‌ها برسانند.

علوی فاضل در پاسخ به این سؤال که آیا همه سؤالات به صورت تستی خواهد بود، گفت: همه سؤالات آزمون دکتری به صورت تستی خواهد بود، به جز درس طراحی رشته‌های شهرسازی و معماری که به صورت تشریحی برگزار خواهد شد.

وی خاطرنشان کرد: داوطلبان باید با مداد سیاه و به صورت یکنواخت و پررنگ گزینه‌ها را پر کنند.

علوی فاضل توصیه کرد: داوطلبان بهتر است سؤالی را که نمی‌دانند، پاسخ ندهند؛ زیرا در سؤالات تستی هر پاسخ صحیح، ۳ نمره مثبت و هر پاسخ غلط، ۱ نمره منفی درنظر گرفته خواهد شد که این موضوع بیانگر آن است که هر ۳ سؤالی که داوطلبان نادرست پاسخ دهند، یک سؤال صحیح را حذف خواهد کرد، درحالی که پاسخ ندادن به یک سؤال، نه نمره مثبت و نه نمره منفی تعلق نخواهد گرفت.

دانش آموز ممتاز
ستاره شفاعتی نجات
رتبه اول مدرسه، پایه پنجم با معدل: ۱۹/۵۷
با تشکر از معلم مدرسه خانم شاکری و
مدیر خانم بختیاری، مدرسه برادران شهید ضیائی فزون
از طرف عمه و پدر و مادرت

مفقودی
کارت دانشجویی علی قهرمانی باهنر فرزند صحبتا... به شماره ملی ۴۰۲۰۲۰۵۹۰۶ رشته روانشناسی دانشگاه پیام نور کبودراهنگ به شماره دانشجویی ۹۲۴۰۶۷۲۶۸ از تاریخ ۹۳/۹/۵ مفقود گردیده و از درجه اعتبار ساقط می‌باشد.

پیام تاریخ، تمدن و فرهنگ مادستان
The Message Of Madestan's History & Civilization & Culture
روزنامه همدان پیام ۱۰
پنجشنبه ● ۹ بهمن‌ماه ۱۳۹۳ ● شماره ۲۲۷۶
اقتصاد
eghtesad@hamedanpayam.com

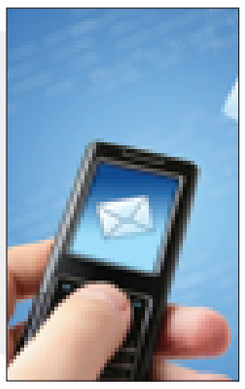

اطلاع از خوش حساب بودن افراد به وسیله پیام کوتاه

روی چک‌ها کدی قرار می‌گیرد و پس از دریافت چک اگر آن کد را به سامانه پیام کوتاه بانک مرکزی ارسال کنید، اطلاعاتی مبنی بر خوش حساب یا بد حساب بودن فرد صادر کننده چک، از طریق پیام کوتاه به شما اطلاع داده می‌شود. مدیرکل فناوری اطلاعات بانک مرکزی گفت: در طرح صیاد فرم و شکل چک‌ها استاندارد می‌شود و پس از آن فیچرهای ماشینی مانند بارکد ۲ بعدی روی این چک‌ها تعبیه شده، که موجب افزایش سرعت پذیرش چک می‌شود. ناصر حکیمی افزود: در حال حاضر متصدی، وقت بسیاری را روی این مسأله می‌گذارد که اطلاعات روی چک را ثبت کند، اما با اجرای این طرح، بسیاری از این اطلاعات ماشینی می‌شود.

چقدر اسکناس در بازار است؟

آمار رسمی بانک مرکزی نشان می‌دهد که تا آذرماه ۹۳ حجم اسکناس و مسکوک در اختیار مردم ۲۹ هزار و ۱۷۵ میلیارد تومان بوده است.

به گزارش تسنیم، نگاهی به محاسبات بانک مرکزی در ارقام عمده پولی و اعتباری نشان می‌دهد که در پایان آذرماه ۹۳ حجم اسکناس و مسکوک در دست اشخاص ۲۹ هزار و ۱۷۵ میلیارد تومان بوده است. البته این میزان اسکناس در آذرماه ۹۳ نسبت به اسفندماه ۹۲ با ۱۳ درصد کاهش و در قیاس با آذرماه ۹۲ با رشد ۵/۷ درصدی همراه شده است. این آمار نشان می‌دهد که استفاده از پول نقد در معاملات روزانه مردم با ترویج بانکداری الکترونیک کاهش یافته است.

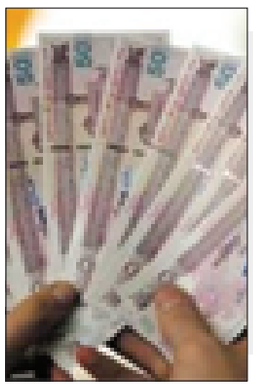

خبر

یک‌چهارم نیازهای کشور را چینی‌ها تأمین می‌کنند

۲۹ درصد از کل صادرات ایران به چین انجام می‌شود و از سوی دیگر یک‌چهارم نیازهای کشورمان را چینی‌ها تأمین می‌کنند.

مدیرکل دفتر بازرگانی آسیا و اقیانوسیه سازمان توسعه تجارت، چین را بزرگترین شریک تجاری ایران خواند و گفت: براساس آمار ۱۰ ماهه امسال، ۸ میلیارد و ۱۱۰ میلیون دلار کالای غیرنفتی به چین صادر شده است که این رقم ۲۹ درصد از میزان صادرات ایران به کشورهای دیگر را تشکیل می‌دهد.

به گزارش ایسنا، مجتبی موسویان با بیان اینکه یک‌سوم مقصد کالای صادراتی ایران را چین به خود اختصاص داده است، اظهار کرد: می‌توان گفت که حدود یک‌چهارم نیازهای کشورمان را شرکت‌های چینی تأمین می‌کنند که معادل ۲۴ درصد است و چین بزرگترین شریک تجاری ایران محسوب می‌شود. وی با بیان اینکه چین با جذب ۱۲۰ میلیارد دلار سرمایه‌گذاری در دنیا، مقام نخست را به خود اختصاص داده است، افزود: این کشور توانسته ۸۰ میلیارد دلار در خارج از کشورش سرمایه‌گذاری کند و ایران به عنوان هشتمین کشوری است که چین در آنجا سرمایه‌گذاری کرده است.

هر ماه تأخیر در پرداخت، ساخت مسکن مهر را ۲ درصد گران‌تر می‌کند

دولت می‌تواند بخشی از ضرر و زیان پیمانکاران را که موجب افزایش قیمت مسکن مهر شده، با واگذاری واحدها و دادن زمین‌های تجاری در همان شهر جدید جبران کند.

وزیر راه وترابری در دوره اصلاحات با بیان اینکه ساخت واحدهای مسکن مهر با ۳ دوره تورم مواجه شد، گفت: پیمانکاران، هیچ نقشی در تعیین میزان افزایش آورده متقاضیان ندارند و افزایش قیمت را وزارت راه‌وشهرسازی تعیین می‌کند.

احمد خرم در گفت‌وگو با ایلنا افزود: قرارداد ساخت واحدهای مسکن مهر در سال ۸۸ منعقد شد، سهم بانک در آن زمان پرداخت شد اما متقاضی سهم خود را پرداخت نکرد تا به سال ۹۰ رسید و باز هم سهم آورده خود را نپرداختند و در سال ۹۱ ساخت‌وسازها با افزایش قیمت بیش از ۹۰ درصدی مواجه و باقی کار با تورم صد درصدی انجام شد.

وی ادامه داد: ساخت‌وساز در سال ۹۲ با تورم ۳۷ درصد و در سال ۹۳ با افزایش قیمت تورم ۲۵ درصد ادامه پیدا کرد، اما همچنان برخی از متقاضیان آورده خود را نپرداختند و البته میزان آورده هم تغییر پیدا نکرد و تمام افزایش قیمت‌ها به پای پیمانکاران نوشته شد.

وزیر راه‌وترابری دوره اصلاحات، با اشاره به برخی از این افزایش قیمت‌ها، گفت: در حالی که پیمانکاران در نیمه نخست سال ۸۹ به کارگران بابت هر روز کار ۱۵ هزار تومان می‌پرداختند، این رقم در سال ۹۱ به ۳۵ هزار تومان رسید. در حالی که قیمت میلگرد در ٦ ماه نخست سال ۸۹ چیزی حدود ٦۵۰ هزار تومان بود، در سال ۹۱ به هزار و ۹۰۰ تومان، یعنی به ۳ برابر قیمت افزایش یافت.

خرم با تأکید بر اینکه تأخیر در پرداخت سهم آورده متقاضیان یکی از عمده‌ترین دلایل افزایش قیمت واحدهای مسکن مهر است، افزود: به ازای هر ماه تأخیر در پرداخت آورده متقاضیان، باقی کار با ۲ درصد افزایش قیمت مواجه می‌شود. وی ادامه داد: معتقدم افزایش سقف وام ۲۵ میلیون تومانی به ۳۰ میلیون باید به گروهی از متقاضیان اختصاص یابد که همراه با این ۵ میلیون تومان بخشی از سهم خود را هم بپردازند. خرم با بیان اینکه البته دولت راهکارهایی برای نبود افزایش قیمت مسکن مهر دارد، اظهار کرد: دولت می‌تواند بخشی از ضرر و زیان پیمانکاران را که موجب افزایش قیمت مسکن مهر شده، با واگذاری واحدها و دادن زمین‌های تجاری در همان شهر جدید جبران کند. در این صورت هم مسکن مهر برای متقاضیان گران نمی‌شود و هم اینکه پیمانکاران متضرر نمی‌شوند.

فرش دستباف فاکتوری مهم برای چین است

از جمله کالاهایی که می‌توان به چین صادر کرد، فرش دستباف، صنایع دستی و گیاهان دارویی است. چین موقعیت بسیار مناسبی برای صادرات فرش دستباف دارد و بیش از ۲۵۰ میلیون نفر قدرت خرید بالایی در چین دارند و فضا برای فرش بسیار زیاد است.

سفیر سابق ایران در چین گفت: به لحاظ صادرات غیرنفتی، کشوری که بیش از یک میلیارد و ٤۰۰ میلیون نفر جمعیت دارد و در حال حاضر بیش از ۵۰۰ میلیون نفر قدرت خرید بالا دارد می‌تواند فضای مناسبی را برای صادرات غیر نفتی ما دارد.

به گزارش ایلنا، مهدی صفری در همایش کاربردی تجارت با چین اظهار کرد: کشور چین قبل و پس از تحریم ایران یکی از کشورهای هدف صادراتی نفت ایران بوده است، در سال گذشته بیش از ۸/۵ میلیارد صادرات پتروشیمی به چین داشته‌ایم.

طلا و ارز

نوع طلا و ارز	قیمت فروش(ریال)
سکه تمام بهار طرح قدیم	۹,۹۲۵,۰۰۰
سکه تمام بهار امامی	۹,۹۳۵,۰۰۰
سکه نیم بهار	۴,۹۸۰,۰۰۰
سکه ربع بهار	۲,۶۸۰,۰۰۰
یک گرمی	۱,۷۲۵,۰۰۰
یک گرم طلای ساخته نشده ۱۸ عیار	۱,۰۱۲,۴۸۰
اسکناس بازار	۳۵,۲۱۰
اسکناس حواله	۳۵,۵۲۳

همدان جزو ۸ استان با خشکسالی ادامه‌دار

سومالی نشویم

سعیده آقاخانی

هر روز درصد کاهش بارندگی استان افزایش می یابد و حالا در تازه ترین آمار، اعلام شده است که این استان نسبت به سال گذشته ٦۰ درصد کاهش بارندگی داشته است.

طبق اعلام مسئولان بیشترین کاهش بارندگی در بین ۱۵ استان دچار خشکسالی در همدان اتفاق افتاده است و این استان از نظر بارندگی در رتبه آخر کشورقرار گرفته است.

ذخایر برف در ارتفاعات مشرف به دشت‌ها به شدت کاهش یافته و ارتفاع آب زیر زمینی استان نیز به شدت در حال پایین آمدن است. به طوری که یکی از خشک‌ترین سال‌های استان همدان نسبت به خشکسالی‌های دوره‌های قبل را تجربه می‌کنیم.

مرکز ملی خشکسالی و مدیریت بحران سازمان هواشناسی، همدان را جز هشت استانی کشور اعلام کرده که دو تا سه سال متوالی دچار خشکسالی شده و بر لزوم برنامه ریزی برای مقابله با بحران تاکید دارد. اکنون حدود ٦۵ روستا در استان همدان حتی با حفر چاه‌هایی به عمق ۲۰۰ متر با مشکل جدی کمبود آب آشامیدنی مواجه هستند.

این وضعیت در نقاط مختلف کشور هم وجود دارد تا آنجا که برخی از کارشناسان از تغییر اقلیم ایران هم سخن می گویند. ایران تا به حال آب و هوای قاره ای داشته اما اکنون در معرض تغییرات شدید و ناگهانی قرار گرفته است.

به گفته گری لوییس هماهنگ کننده مقیم سازمان ملل متحد ، ایران در آینده خشک تر و داغ تر خواهد شد و یکی از دلایل آن عملکردی است که در نتیجه حرکت به سوی توسعه در این کشور صورت گرفته است. لوییس معتقد است توجه نکردن به انرژی‌های تجدید پذیر و مصرف بیش از اندازه انرژی‌های تجدید ناپذیر باعث بروز این شرایط اقلیمی در ایران شده است.

براساس بررسی‌های پژوهشگران کشورمان، دمای تمامی استان‌های کشورمان در دهه‌های آینده افزایش خواهد یافت. و داده‌های به دست آمده از مطالعات دمای هوای کشور حاکی از این است که تا ۹۰ سال آینده سفره‌های آب زیرزمینی از بین می‌روند و مردم از گرسنگی دست به مهاجرت‌های عظیم خواهند زد.

گزارش‌های سازمان‌های جهانی نشان می‌دهد که حدود ٤۰ سال دیگر، منطقه خاورمیانه و از جمله ایران با ۳۰سال خشکسالی شدید مواجه خواهد شد که این خشکسالی در سال‌های اخیر آغاز شده است.

نشریه لوموند اخیرا گزارشی منتشر کرده است که در آن مدعی شده ایران به زودی تبدیل به سومالی خاورمیانه می‌شود. این روزها خشکسالی در ایران دیگر یک خطر نیست. بلکه یک رخداد است.

تاکنون میزان بارندگی در ایران یک‌چهارم متوسط جهانی بوده و با شرایط قبل از خشکسالی هم منابع آبی در کشور ما منابع محدودی تلقی می شدند. اما اکنون با وضعیتی که در سال آینده با وجود بارش‌های کم امسال خواهیم داشت، انتظار می‌رود برنامه‌ریزی‌ها مطابق با میزان آب موجود و با در نظر گرفتن شرایط بحرانی باشد.

در حالی که حدود ۹۵ درصد از منابع آب در بخش کشاورزی صرف می‌شود، تاکنون مدیریت منابع آب در کشور به خوبی صورت نگرفته است و بخش عمده‌ای از منابع آبی در کشور به دلیل استفاده نکردن از تکنولوژی‌های روز دنیا در آبیاری و کود دهی به هدر می رود، در حالی که با اصلاح این روش‌ها می‌شود به راحتی نصف این میزان آب را صرفه‌جویی کرد.

از سوی دیگر لزوم تغییر سریع الگوی کشت در سال زراعی آینده به طور جدی در استان احساس می شود. تغییر سیاستی که حتما باید همراه با اجرا باشد وگرنه تغییر سیاست بدون اجرا فقط تلف کردن وقت و بحرانی‌تر کردن وضعیت موجود است.

امسال معاون عمرانی و برنامه ریزی فرمانداری همدان کشت دوم محصولات کشاورزی در این شهرستان را به دلیل بحران آب ممنوع اعلام کرد و از سازمان جهاد کشاورزی ، شرکت برق و شرکت آب خواست در هیچ شرایطی اجازه کشت دوم محصولات کشاورزی را ندهند و با متخلفان در این زمینه برخورد جدی انجام دهند. اما با این حال جهاد کشاورزی اعلام کرد سطح اراضی کشت پاییزه همدان امسال ٥١٤ هزار هکتار بوده است.

لزومی ندارد دوباره از وضعیت بحران آبی که در سال آینده با آن روبه رو خواهیم بود سخن بگوییم، حالا وقت اجرای سریع است اما با این دستور العمل‌های بی عمل نمی توان راه به جایی برد.

در حال حاضر لازم است سازمان جهاد کشاورزی با جلسات پی در پی، در جست و جوی بهترین راهکار اجرایی برای کنترل منابع آبی موجود در بخش کشاورزی باشد و تغییر الگوی کشت، آموزش کشاورزان و ترسیم وضعیت موجود، کور کردن تمامی چاه‌های غیر قانونی، تقلیل سطح کشت و افزایش راندمان و در نهایت اجرای طرح سخت‌گیری ملی در اراضی و باغات را در دستور کار قرار دهد.

تغییر الگوی کشت به معنای این است که نوع محصول، نوع کشت و الگوی مصرف آب را تغییر دهیم. یعنی کشت محصولات کم آب بر از جمله ارقام مقاوم به کم آبی را به کشاورزان دیکته و آبیاری تحت فشار را الزامی کنیم. کشاورزی حفاظتی و استفاده از دنباله بندها را در دستور کار قرار دهیم و بر اجرای سیاست‌های مواجه با بحران آبی در کشاورزی پافشاری کنیم.

اما تا زمانی که برنامه ریزی ها در حد دستور جلسه باقی بماند و افتخار استان به تولید بالای سیب زمینی و یونجه ای باشد که آب زیادی تا زمان برداشت مصرف می کنند، با این شیوه مدیریتی که روی منابع آب اعمال می کنیم به سمت خشکسالی مطلق می رویم و حتی با دو برابر شدن میزان بارندگی هم با کمبود آب مواجه می شویم.

مفقودی
کارت دانشجویی سیدمحمدامین موسوی فرزند سیدمحمود به شماره ملی ۰۳۷۰۸۸۹۴۲۳ رشته تربیت‌بدنی دانشگاه بوعلی‌سینا به شماره دانشجویی ۹۱۲۲۲۶۵۰۳۱ مفقود گردیده و از درجه اعتبار ساقط می‌باشد.

مفقودی
کارت پرسنلی آموزش و پرورش صادره از آموزش و پرورش اسدآباد به شماره پرسنلی ۹۶۳۱۹۶۲۵ به نام حسین خضریان به شماره شناسنامه ۱۱۳۳۳ از تاریخ ۹۳/۷/۲۱ سرقت گردیده و از درجه اعتبار ساقط می‌باشد.

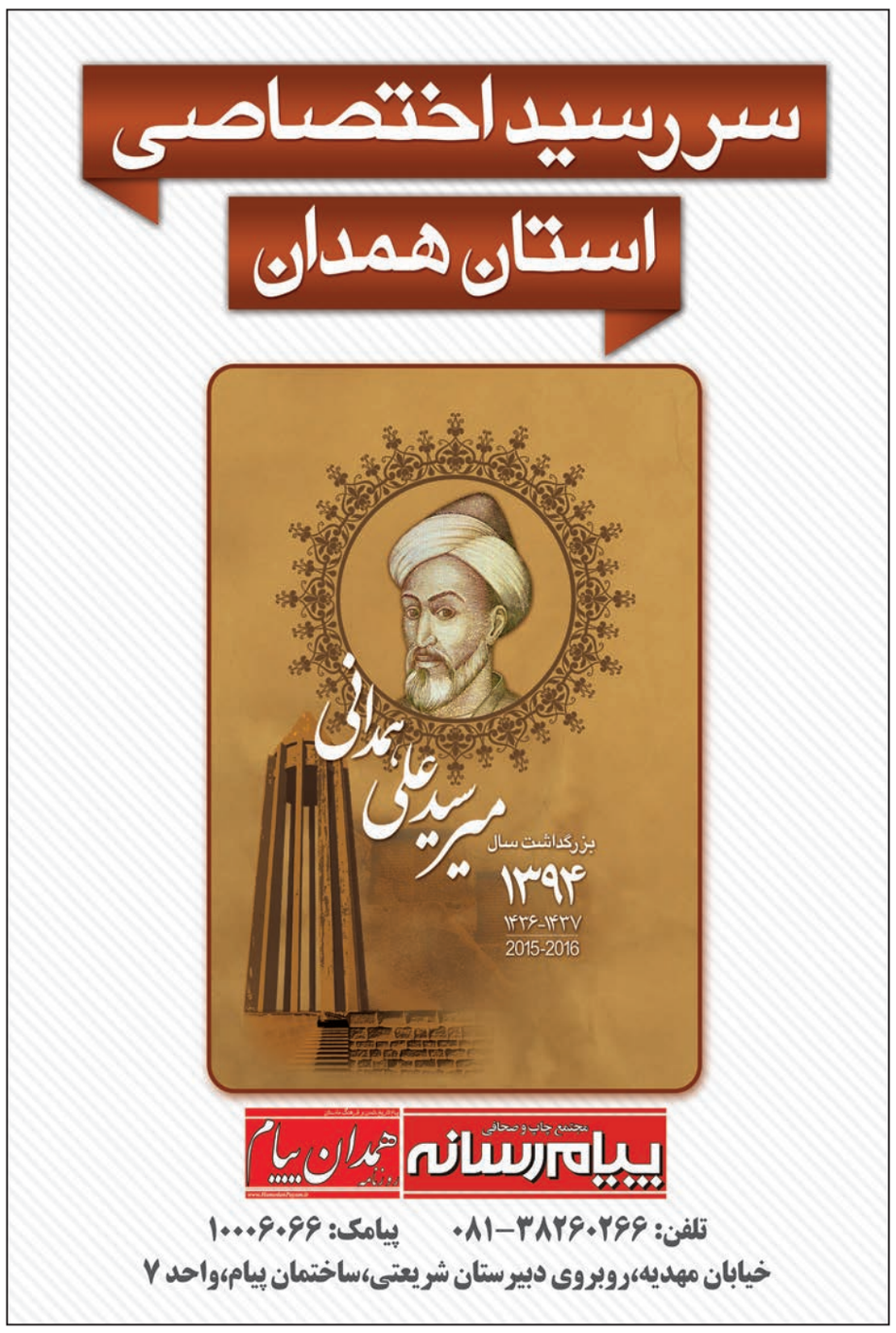

بازارکار

تعیین واقع‌بینانه دستمزد سال ۹٤ کارگران

تعیین هزینه‌های سبد معیشت خانوار کارگری برعهده کمیته‌های دستمزد در استان‌هاست که با ورود به سطح بازار، اقلام پرمصرف خانوار کارگری و قیمت آن را استخراج می‌کنند.

رئیس کانون عالی شوراهای اسلامی کار کشور گفت: کار این کمیته‌ها در استان‌ها تا ۱۰ بهمن‌ماه پایان می‌یابد و پس از آن نتایج به دبیرخانه کمیته دستمزد کانون عالی شورای کشور ارائه خواهد شد.

اولیاء علی‌بیگی در گفت‌وگو با ایسنا با بیان اینکه نتایج همه استان‌ها در نهایت جمع‌بندی خواهد شد، بیان کرد: نتیجه نهایی در اختیار نمایندگان کارگری شورای عالی کار قرار خواهد گرفت تا براساس آن برای تعیین حداقل دستمزد کارگران در سال ۹٤ رایزنی کنند.

علی‌بیگی معتقد است: حداقل دستمزد کارگران در سال ۹٤ باید واقع‌بینانه تعیین شود، زیرا تأمین معیشت خانوارهای کارگری در نهایت موجب افزایش بهره‌وری و رونق اقتصادی کشور خواهد بود.

وی ادامه داد: وقتی که یک کارگر بتواند هزینه‌های خوراک، پوشاک، مسکن، درمان، آموزش‌وپرورش و... خود را تأمین کند، با فراغ بال به کار می‌پردازد.

رئیس کانون عالی شوراهای اسلامی کار کشور اشاره‌ای هم به پرداخت بن‌های نقدی خرید کالا به عنوان کمک هزینه سبد خانوار جامعه کارگری داشت و بیان کرد: ما تجربه سبد کالا و بن نقدی را داشته‌ایم و به نظر می‌رسد بن نقدی بهتر جواب می‌دهد.

علی‌بیگی خاطرنشان کرد: متأسفانه بعضاً کالاهای بی‌کیفیتی در سبد کالا به کارگران عرضه می‌شد که برای آنها قابل استفاده نبود.

به گفته وی پرداخت نقدی حق انتخاب بیشتری را نیز به کارگران می‌دهد تا اقلام اساسی خود را تهیه کنند.

وی در پایان از وجود ۱۲ میلیون کارگر بیمه شده تأمین اجتماعی در کشور خبر داد.

بورس

شاخص بورس همچنان دست‌کاری می‌شود

روند کاهشی شاخص و قیمت سهام شرکت‌ها در بورس به گونه‌ای است که تنها سهام شرکت‌های بزرگ و شاخص‌ساز حمایت می‌شوند که این موضوع نیز تأییدکننده کنترل شاخص توسط دولت و سازمان بورس است.

یک کارشناس بازار سرمایه گفت: با توجه به روند معاملات چند روز گذشته در بازار سهام به نظر می‌رسد مدیران بورسی درصدد هستند تا شاخص بورس را در ارتفاع ٦۵ هزار واحد حفظ کنند.

علی کریم‌آبادی در گفت‌وگو با تسنیم گفت: در هفته‌های گذشته روند کاهشی شاخص و قیمت سهام شرکت‌ها در بازار سرمایه به گونه‌ای بود که تنها سهام شرکت‌های بزرگ و شاخص‌ساز حمایت می‌شد و خبری از حمایت سهام شرکت‌ها کوچک نبود و بر این اساس شاهد این هستیم که سهامداران شرکت‌های کوچک ضرر بیشتری را متحمل شدند که این موضوع نیز تأییدکننده کنترل شاخص توسط دولت و سازمان بورس است.

وی ادامه داد: روند معاملات بازار سرمایه از ابتدای هفته نیز با توجه به کاهش حجم و ارزش معاملات نشان می‌دهد هیجانات کاهشی بورس در حالا فروکش کردن است.

ریزش شاخص و قیمت‌ها در بورس فرسایشی شده

این کارشناس بازار سرمایه در خصوص تأثیر کاهش قیمت نفت در افت قیمت‌ها و شاخص بورس بیان کرد: کاهش قیمت جهانی نفت بر شاخص بورس‌های کشورهای عربی نیز تأثیر زیادی داشته که البته روند کاهشی آنها متوقف شده است، اما در بورس ما همچنان روند فرسایشی و ریزشی شاخص بورس و قیمت‌ها ادامه دارد.

وی با بیان اینکه در بازار سرمایه ما متأسفانه سهامداران امنیت روانی برای تصمیم‌گیری و سهامداری ندارند، گفت: یکی از دلیل‌های این موضوع نبود تثبیت قوانین و مقررات است و به عنوان نمونه هر روز در خصوص بهره مالکانه، نرخ خوراک و صنایعی همچون پالایشی‌ها خبری متفاوت منتشر می‌شود.

سود بانکی، بزرگترین تهدید برای بازار سهام است

این کارشناس بازار سرمایه در ادامه از نرخ سود بانکی به عنوان تهدیدی بزرگ برای بازار سهام یاد کرد و افزود: پرداخت سود بدون ریسک توسط بانک‌ها موجب شده تا سرمایه‌گذاران کسب بازدهی بیشتر و بدون ریسک را در بانک‌ها نسبت به بورس انتخاب کنند.

بازده ٤۰ درصدی، بورس را جذاب می‌کند

این کارشناس بازار سرمایه بیان کرد: در شرایط کنونی و با وجود ریسک‌های گوناگون در بورس، سرمایه‌گذاری در بورس با کسب بازده ٤۰ درصد معقولانه است و بازار سرمایه باید جذابیت بیشتری را نسبت به بانک‌ها برای سرمایه‌گذاران داشته باشد.

وی اظهار کرد: شرایط کنونی بورس موجب شده تا سهامداران از سهام خود خسته شده و به این دلیل اقدام به فروش سهام خود در قیمت‌های پایی کنند.

توصیه به سهامداران

این کارشناس بازار سرمایه در پایان با تأکید بر اینکه خرید هیجانی سهام در بورس، فروش هیجانی را نیز به دنبال دارد به سهامداران توصیه کرد: با سرمایه‌گذاری در صندوق‌ها و نیز استفاده از توصیه‌های مشاوران سرمایه‌گذاری و سبدگردان‌ها اقدام به خرید و فروش سهام کنند.

پیام تاریخ، تمدن و فرهنگ مادستان
The Message Of Madestan's History & Civilization & Culture
روزنامه همدان پیام
۱۱
پنجشنبه ● ۹ بهمن‌ماه ۱۳۹۳ ● شماره ۲۲۷۶
ورزشی
varzesh@hamedanpayam.com

همدان یکی از برترین‌های کشور در استعدادیابی پایه

همدان یکی از استان‌های برتر کشور در امر استعدادیابی و پرورش نونهالان و نوجوانان است.

رئیس هیأت وزنه‌برداری استان همدان گفت: استعدادیابی در ورزش امری مهم و حیاتی است. در حال حاضر ۷۶ نفر در رده سنی نونهالان زیرنظر برترین مربیان وزنه برداری استان همدان در مراکز استعدادیابی فعالیت می‌کنند. منوچهر رضاخانی با بیان اینکه رشته وزنه‌برداری در چند سال گذشته در همدان پیشرفت کرده است، افزود: در چند سال گذشته تمام سعی مجموعه هیأت وزنه‌برداری استان همدان تلاش برای فعال کردن استعدادیابی در این رشته بوده است.

وی ادامه داد: به دلیل اینکه رشته وزنه‌برداری رشته بسیار سختی است هر فردی نمی‌تواند در آن فعالیت کند و خانواده‌ها هم به سختی مایل به فعالیت فرزندان خود در این رشته می‌شوند؛ بنابراین فرهنگ‌سازی در این امر بسیار مهم است. به گزارش ایسنا، رضاخانی اعلام کرد: در حال حاضر ۷۶ نفر در رده سنی نونهالان در مراکز استعدادیابی حضور دارند و ۳۶ نفر نونهال هم هر ۳ ماه یکبار رکوردگیری شده است و تکنیک‌های آنها اصلاح می‌شود.

رئیس هیأت وزنه‌برداری یادآور شد: رشته وزنه‌برداری در استان همدان زیرنظر بهترین مربیان تحصیلکرده و اصولی آموزش داده می‌شود و سعی شده در بخش نونهالان و نوجوانان از مربیان توانمندی استفاده شود و از این نظر مشکلی وجود ندارد. رضاخانی با بیان اینکه همدان جزو ٦ استان برتر در امر استعدادیابی و پرورش نونهالان و نوجوانان است، گفت: اگر امروز کوچکترین سهل‌انگاری در بحث استعدادیابی در هر ورزشی صورت گیرد به طور قطع در آینده ضربه خواهیم دید، بنابراین با این تفکر ورزش وزنه‌برداری در استان همدان یکی از اولویت‌های خود را پرورش نونهالان و نوجوانان قرار داده است.

جنگ پاس با رقبا نابرابر است

▪ مهابادی: برای رسیدن به لیگ برتر از جان مایه می‌گذاریم

تیم فوتبال پاس همدان پس از برپایی چند مرحله اردوی آماده‌سازی، خود را مهیای حضور در نیم فصل دوم لیگ دسته یک فوتبال باشگاه‌های کشور می‌کند.

شاگردان داوود مهابادی که در نیم فصل نخست عملکرد خوبی به لحاظ امتیازات کسب شده از خود به منصه ظهور گذاشتند، حالا خود را گرم رقابتی سرنوشت‌ساز در نیم فصل دوم بازی‌های لیگ دسته یک باشگاه‌های کشور می‌کنند. رقابتی که کسب امتیاز در آن برای تیم‌هایی که دایه لیگ برتری شدن دارند از نان شب هم واجب‌تر است.

نتایج کسب شده در نیم فصل نخست لیگ دسته یک فوتبال باشگاه‌های کشور، وضعیت بازیکنان جذب شده، برپایی چند مرحله اردوی آماده‌سازی در شهرهای مختلف کشور، وضعیت رقبای پاس در نیم فصل دوم لیگ یک و... همگی بهانه‌ای شد تا خبرنگار ورزشی همدان‌پیام با داوود مهابادی مرد نخست نیمکت پاسی‌ها گفت‌وگویی ترتیب دهد که خواندن آن خالی از لطف نیست:

ابتدا از نیم فصل نخست رقابت‌های لیگ دسته یک آغاز کنیم، آیا داوود مهابادی از عملکرد شاگردان خود در رقابت‌ها رضایت داشت؟

در مجموع در نیم فصل نخست از عملکردی که بازیکنان به نمایش گذاشتند رضایت داشتم. اگر خوش شانس بودیم امروز نام پاس در صدر جدول گروه دوم لیگ دسته یک به چشم می‌خورد، ضمن اینکه به ناحق ۵ امتیاز ما را نادیده گرفتند تا امروز کمی از رقابت با تیم‌های بالانشین عقب بیفتیم. البته نباید فراموش کنیم که در برخی پست‌ها ضعف داشته‌ایم و با پوشش این نقاط ضعف در نیم فصل دوم عملکرد به مراتب بهتری نسبت به نیم فصل نخست خواهیم داشت.

گویا نفراتی که از پاس جدا شده‌اند در تفکرات فنی سرمربی پاس جایی نداشته‌اند.

۵ بازیکن ما به دلایل مختلفی از تیم جدا شدند. آرمین طلایی‌منش، ایمان نعمت‌پور و هادی خیری به درخواست شخصی خودشان از پاس جدا شدند و علی یونسی نیز از مس کرمان پیشنهاد داشت، در خط حمله نیاز به تقویت داشتیم و به همین دلیل با جدایی یونسی موافقت کردم. جدایی روح‌ا... عبداللهی هم از پاسی‌ها دلایل خاص خودش را داشت که دوست ندارم در مورد آن صحبت کنم.

به هرحال تغییر در تیم‌های فوتبال طبیعی است و جدایی بازیکنان از پاس تنها به تفکرات فنی من مربوط نمی‌شود.

آیا زارع، اکبری و برجلو در نیم فصل دوم گره از کار پاس باز خواهند کرد؟

با توجه به عملکردی که در نیم فصل نخست داشتیم نیاز به چند تغییر در ترکیب تیم احساس شد. به نیمی از خواسته‌های خود در قبال بازیکنانی که برای جذب مدنظر بودند رسیدم اما برای جذب سایر نفرات مشکلات مالی داشتیم و توقع مالی بازیکنان نیز به صورت عجیبی بالا رفته است.

۲ بازیکن مدنظر کادرفنی به تیم نفت آبادان پیوستند تا کار ما برای لیگ برتری شدن با این حریف گره بخورد. البته بازیکنانی که جذب شده‌اند براساس نیاز تیم بوده و شک ندارم می‌توانند در نیم فصل دوم لیگ دسته یک ما را کمک کنند.

شرایط برگزاری اردوهای آماده‌سازی در شیراز و اصفهان چگونه بود؟

در تعطیلات نیم فصل، ابتدا کار خود را با یک هفته تمرینات بدنسازی در همدان آغاز کردیم. سپس تیم به شیراز رفت و در این شهر علاوه بر تمرکز روی کارهای سرعتی، ۳ بازی تدارکاتی برگزار کردیم که البته دیدار با فجرسپاسی نیمه‌تمام ماند. هدف ما از برگزاری این رقابت‌ها هماهنگی بازیکنان جدید با نفرات قبلی در قالب تیمی بود که مدل جدید پاس برای حضور در نیم فصل دوم است. مزیت اردوی شیراز در آب‌وهوا و مدیریت خوب این شهر و در هزینه‌هایی بود که انجام شد.

در اصفهان نیز به درخواست ۲ باشگاه ذوب آهن و گیتی پسند ۲ بازی تدارکاتی انجام دادیم که این ۲ بازی برای ما بسیار مفید به فایده بود.

اینکه شنیده می‌شود بازی با صبای قم به درخواست پاسی‌ها لغو شد، صحت دارد؟

قرار بود با این تیم لیگ برتری نیز دیداری تدارکاتی برگزار کنیم که وقتی برنامه لیگ برتر باشگاه‌های کشور تغییر کرد باشگاه صبا ابتدا درخواست لغو این بازی را داد و ما نیز به سبب نزدیکی به رقابت‌های نیم فصل دوم با آنها موافقت کردیم.

از گل‌گهر سیرجان، نخستین حریف پاس در نیم فصل دوم لیگ یک شناخت کافی دارید؟

همیشه نخستین بازی پس از تعطیلات نیم فصل سخت است و برای پاس نیز این قاعده حکم‌فرماست. شرایط تیم ما ایده‌آل است و مهیای شروع مقتدرانه در لیگ هستیم. گل‌گهر تیم گردن‌کلفتی است که در زمین خود به کمتر تیمی باج می‌دهد.

می‌دانیم این تیم از مربی بادانشی بهره می‌برد، چند بازیکن اصلی این تیم چند سال است که کنار هم توپ می‌زنند و با یکدیگر بسیار هماهنگ هستند. ۲ بازیکن کلیدی خود، یعنی سعید خردمند و صادق کرمی را به دلیل ۳ اخطاره بودن در این بازی در اختیار نداریم اما شک نکنید با تمام قوا و برای کسب کامل امتیازات پا به زمین مسابقه خواهیم گذاشت.

با توجه به نفرات جذب شده و عملکردی که رقبا در یارگیری داشتند، هنوز هم می‌توان از پاس به عنوان مدعی صعود به لیگ برتر باشگاه‌های کشور نام برد؟

تا روز آخر برای رسیدن به لیگ برتر باشگاه‌های کشور می‌جنگیم. به این تیم امیدوار هستم و به تک‌تک نفراتی که در اختیار داریم ایمان دارم. این نوید را به هواداران می‌دهم که پاسی‌ها برای رسیدن به لیگ برتر فوتبال باشگاه‌های کشور از جان مایه خواهند گذاشت و از هیچ کوششی دریغ نمی‌کنند. آنها می‌دانند که مردم همدان تشنه رسیدن تیم شهرشان به لیگ برتر هستند و برای برآورده کردن این آرزوی هواداران هم‌قسم شده‌اند.

حرف آخر؟

مردم همدان بخصوص هوادارانی که وضعیت پاس را دنبال می‌کنند بدانند که جنگ ما با رقبا نابرابر است. در لیگ دسته یک نباید اعدادی که برای بازیکنان تعیین می‌شود جابجا شود اما متأسفانه رقم برخی بازیکنان لیگ یکی از لیگ برتری‌ها هم بالاتر رفته و این برای تیم‌هایی، چون پاس که توان رقابت مالی با تیم‌های تا دندان مسلح را ندارد خوب نیست. ما توان رقابت با اعداد بزرگ را نداریم! اما باز هم تأکید می‌کنم با تمام مشکلات مالی که در تیم حکم‌فرماست شانس صعود به لیگ برتر باشگاه‌های کشور هستیم و تا لحظه آخر با رقبا در جنگی نابرابر رقابت می‌کنیم.

گفتنی است؛ تیم فوتبال پاس همدان در آغاز رقابت‌های نیم فصل دوم لیگ دسته یک فوتبال باشگاه‌های کشور یکشنبه هفته آینده در سیرجان به مصاف تیم گل‌گهر این شهر خواهد رفت. پاسی‌ها در حال حاضر با ۱۹ امتیاز پس از تیم‌های مس رفسنجان، نفت آبادان و سیاه جامگان مشهد در رده چهارم جدول گروه دوم لیگ دسته یک حضور دارند.

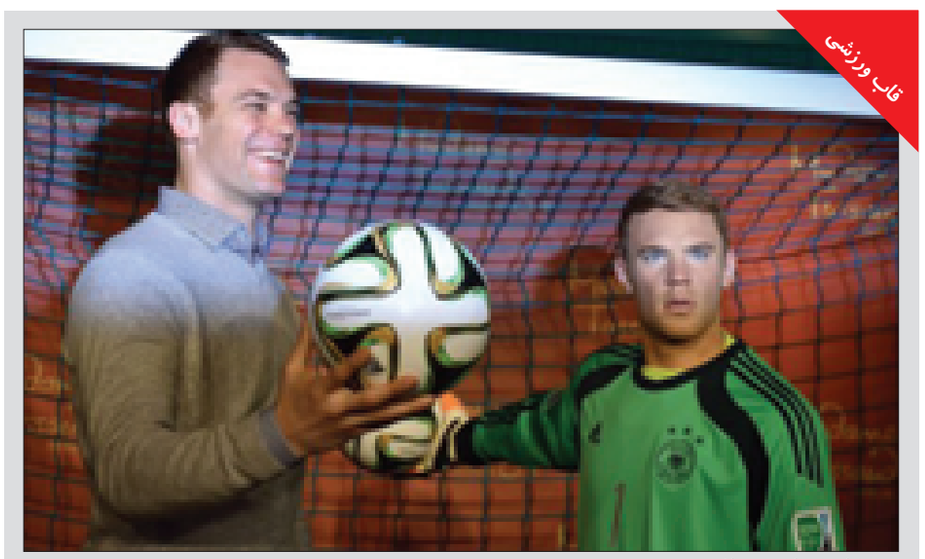

قاب ورزشی

رونمایی نویر از مجسمه اش

طرح: ورزش۳

پیشخوان

۱
حکیمی همراه با تیم ملی عازم اسپانیا شد

تیم ملی کایاک بانوان کشورمان راهی اسپانیا شد.

به گزارش روابط عمومی اداره کل ورزش‌وجوانان استان همدان، پس از اعزام تیم‌های ملی آب‌های آرام مردان و روئینگ بانوان به اردوی اروپا، تیم ملی کایاک بانوان نیز به منظور برپایی اردوی برون مرزی بامداد چهارشنبه راهی اسپانیا شد.

این اردو به مدت ٤٥ روز در شهر سویل اسپانیا برگزار می‌شود و قایقرانان به همراه نمایندگان دیگر کشورها تمرینات خود را انجام خواهند داد.

آرزو حکیمی، هدیه کاظمی، سارا حنیفه‌زاده و مائده طهماسبی با هدایت سیماعروجی، مربی تیم ملی کایاک بانوان به اردو اعزام شدند.

۲
حضور ملایری‌ها در تورنمنت بین‌المللی جام مدیترانه

۳ کیک بوکسینگ کار ملایری به تورنومنت بین‌المللی جام مدیترانه ۲۰۱۵ دعوت شدند.

در ادامه حضور مقتدرانه ورزشکاران شهرستان ملایر در اردوهای تیم ملی و مسابقات بین‌المللی این بار نوبت به رشته رزمی کیک بوکسنگ رسید. در پی تلاش‌ها و موفقیت‌های آرش عابدیان، سهراب بهرامی و میلاد فرجی، رزمی‌کاران ملایر در مسابقات قهرمانی کشور، در حکمی از سوی سازمان جهانی کمربند طلایی چی‌وان که یکی از برگزارکنندگان مسابقات رزمی در کشورهای مختلف جهان است از این ورزشکاران جهت شرکت در تورنومنت بین‌المللی جام مدیترانه ۲۰۱۵ عوت به عمل آورد.

۳
برگزاری همایش دوچرخه سواری همگانی در همدان

همایش بزرگ دوچرخه‌سواری همگانی در همدان برگزار خواهد شد.

به گزارش روابط عمومی اداره کل ورزش‌وجوانان استان همدان، این همایش بزرگ ۱۸ بهمن‌ماه در همدان برگزار می‌شود.

این همایش به مناسبت دهه فجر و پیروزی شکوهمند انقلاب اسلامی برگزار و پیش‌بینی می‌شود حداقل ۵۰۰ دوچرخه‌سوار در این همایش شرکت کنند.

همایش بزرگ دوچرخه‌سواری همگانی با همکاری تربیت بدنی آموزش‌وپرورش استان همدان و با حضور جمع کثیری از دانش‌آموزان برگزار خواهد شد.

۴
سرخ‌پوشان صدرنشین لیگ فوتسال امیدهای همدان

فصل جدید رقابت‌های لیگ فوتسال امیدهای استان همدان با صدرنشینی تیم سرخ‌پوشان آغاز شد.

به گزارش روابط عمومی اداره کل ورزش‌وجوانان استان همدان، در نخستین هفته از این رقابت‌ها تیم سرخ‌پوشان همدان موفق شد با نتیجه ۳ بر صفر تیم صارم یدک رزن را شکست دهد.

همچنین تیم سروش ملایر توانست با نتیجه ۳ بر یک مقابل همشهری خود تیم وحدت به پیروزی دست یابد و به رتبه دوم جدول صعود کند.

۵
قضاوت داور تنیس همدان در مسابقات دیویس کاپ

داور تنیس همدان به عنوان سرداور در مسابقات دیویس کاپ گروه ۲ اروپا و آفریقا انتخاب شد.

به گزارش روابط عمومی اداره کل ورزش‌وجوانان استان همدان، داوران مرحله نخست مسابقات دیویس کاپ در گروه‌های مختلف از سوی فدراسیون جهانی تنیس (ITF) انتخاب شدند.

بر این اساس سید عادل برقعی، دارنده نشان نقره از فدراسیون جهانی تنیس و رئیس هیأت تنیس استان همدان به عنوان سرداور دیدار حساس تیم‌های ترکیه و آفریقای جنوبی از گروه ۲ اروپا و آفریقا را برعهده دارد.

این رقابت‌ها از ۱۵ تا ۱۷ اسفندماه امسال و به مدت ۳ روز برگزار خواهد شد.

خبر

ابراز همدردی جانبار جنگ تحمیلی با قادری

▪ طباطبایی: همدردی با دوچرخه‌سوار سرطانی موجب تغییر مسیرم شد

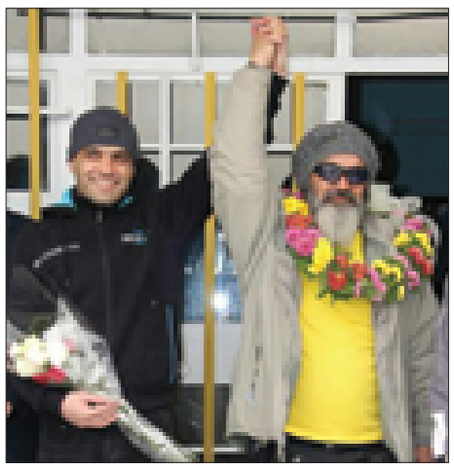

دوچرخه‌سوار جانباز، سید مسعود طباطبایی با حضور در جمع دانش‌آموزان مدرسه آیت ا... معصومی همدان از حرکت ارزشمند آنها در همراهی با معلم ورزش خود، محمدرضا قادری قدردانی کرد.

سید مسعود طباطبایی که از قهرمانان دوچرخه‌سواری است و تاکنون با دوچرخه به شهرهای مختلف کشور و برخی کشورهای خارجی سفر کرده است، این بار برای قدردانی از شاگردان یک قهرمان دوچرخه‌سواری پا به رکاب شد و به همدان آمد.

دانش‌آموزان مدرسه آیت‌ا... معصومی همدان که ابراز همدردی و عشق خود را به معلم سخت‌کوش و قهرمان خود، محمدرضا قادری به بهترین شکل به نمایش گذاشته بودند، در فضایی کاملاً صمیمی و سرشار از معنویت به استقبال طباطبایی، جانباز ٦٥ درصد جنگ تحمیلی رفتند.

این جانباز فداکار روز گذشته با شور و شوقی وصف‌ناپذیر در بین دانش‌آموزان و شاگردان محمدرضا قادری حضور یافت تا نشان دهد که نه‌تنها با این معلم قهرمان مدرسه آیت‌ا... معصومی همدان همراهی کرده است، بلکه با دانش‌آموزان این مدرسه نیز همراه و هم‌داستان است.

طباطبایی انگیزه خود از سفر به همدان را قدردانی از حرکت انسانی دانش‌آموزان مدرسه آیت‌ا... معصومی بیان کرد و گفت: دوست داشتم در این حرکت ارزشمند سهیم شوم، بنابراین همدان را به عنوان مقصد خود انتخاب کردم.

قهرمان دوچرخه‌سواری با بیان اینکه براساس دعوت اداره محیط زیست استان فارس و اصفهان قرار بود به مناسبت روز هوای پاک از شیراز تا اصفهان را رکاب بزنم، اظهار کرد: پس از این که از همدلی ۳۰۰ دانش‌آموز همدانی با معلم قهرمانشان مطلع شدم، مسیر خود را تغییر دادم تا برای همراهی با این دانش‌آموزان عزیز به همدان بیایم.

طباطبایی پیام سفر خود به همدان را «قهرمان زود خوب شو» ذکر کرد و برای قادری، معلم سخت‌کوش مدرسه آیت‌ا... معصومی همدان آرزوی سلامتی کرد.

در مراسم استقبال از این دوچرخه‌سوار قهرمان، رئیس اداره اطلاع‌رسانی و روابط عمومی و رئیس تربیت بدنی آموزش‌وپرورش استان، معاون پرورشی و تربیت بدنی آموزش‌وپرورش ناحیه ۲ همدان، رئیس هیأت دوچرخه‌سواری استان و جمعی دیگر از مسئولان حضور داشتند.

سید مسعود طباطبایی تاکنون به ٤٦ استان و چند کشور خارجی با دوچرخه سفر کرده است. وی جانباز ٦٥ درصدی ارتش است و تنها جانبازی است که در رشته سایکل توریست این مسافت را رکاب زده است.

رکابزنان ایران امروز راهی تایلند می شوند

بخش اول کاروان دوچرخه سواری ایران برای شرکت در مسابقات قهرمانی آسیا امروز (پنجشنبه) راهی تایلند می شود.

به گزارش ایرنا، مسابقات دوچرخه سواری قهرمانی آسیا ۲۰۱۵ از ۱۵ تا ۲۷ بهمن ماه در تایلند برگزار می شود.

نفرات اعزامی دوچرخه سواری ایران به این مسابقات به شرح زیر است:

جوانان استقامت: محمد گنج خانلو، بهرام نجفی، کسری قیاسی و عرفان فراهانی

بزرگسالان استقامت: محمد رجبلو، آروین معظمی گودرزی، حسین عسکری، مهدی سهرابی، امیر زرگری و بهنام خسروشاهی

امید استقامت: محمد اسماعیل چایچی، مهدی رجبی، شهاب جدیدالاسلامی و محمد رضا ایمانی و امیر کلاهدوز

سرعت: محمد دانشور، احسان خادمی، علی عسکری، احمد نصرآبادی، رضا رشنو، رضا معدنی

زنان: فاطمه هداوند و فروزان عبداللهی

این نفرات به غیر از تیم امید استقامت و رکابزنانی که در حال حاضر در ترکیب تیم های پیشگامان کویر یزد و پتروشیمی تبریز در تور فیلیپین حضور دارند، فردا به تایلند سفر می کنند.

تیم امید استقامت جمعه هفته آینده به همراه خسرو قمری، رئیس فدراسیون دوچرخه سواری به تایلند می رود.

امیر زرگری، حسین عسکری، مهدی سهرابی، آروین معظمی گودرزی و امیر کلاهدوز نیز رکابزنانی هستند که در حال حاضر با تیم های پیشگامان و پتروشیمی در فیلیپین به سر می برند.

خبر

همدان در تجهیز پناهگاه‌های کوهستانی جزو استان‌های پیش‌رو است

پناهگاه و جان پناه‌های موجود در ارتفاعات همدان مجهز به امکانات گرمایشی و اسکان شده‌اند و به لحاظ تجهیزات جزو استان‌های مطرح در کشور هستیم.

رئیس هیأت کوهنوردی و صعودهای ورزشی استان همدان گفت: ارتفاعات تحت نظارت هیأت کوهنوردی و صعودهای ورزشی استان همدان دارای پناهگاهای مجهز با امکانات پیشرفته است.

مهدی کرمی افزود: براساس بررسی‌های صورت گرفته ارتفاعات الوند بیشترین مسیر تردد کوهنوردان استان همدان است که استقبال چشمگیری از این منطقه در طول فصول سال صورت می‌گیرد.

وی در خصوص شرایط فعالیت حرفه‌ای کوهنوردان همدان اضافه کرد: استان همدان در تاریخ کوهنوردی ایران سابقه درخشانی دارد و طبق نظر مسئولان فدراسیون کوهنوردی و صعودهای ورزشی کشور عنوان پایتخت کوهنوردی ایران را در اختیار دارد.

به گزارش ایرنا، کرمی افزود: همدان دارای مفاخر و گنجینه‌های ارزشمند کوهنوردی است و بسیاری از کوهنوردان همدانی فاتح قلل مرتفع دنیا از جمله اورست هستند و برهمین اساس به عنوان قطب کوهنوردی کشور شناخته می‌شود.

وی بیان کرد: البته امسال بنا بر دلایلی موفق به صعودهای ورزشی بین‌المللی نشدیم اما اگر کوهنوردی تمایل به اعزام داشته باشد می‌تواند جهت اخذ مجوز به هیأت کوهنوردی و صعودهای ورزشی استان همدان مراجعه کند.

کرمی با اشاره به آمادگی گروه امداد کوهنوردی در رسیدگی به حادثه دیدگان احتمالی در کوهستان گفت: امسال چند فقره حادثه دیده در ارتفاعات داشتیم که البته با سرعت عمل مطلوب گروه‌های باتجربه کوهنوردان توانستیم امدادرسانی لازم را داشته باشیم.

استان همدان از دیر باز مهد پرورش کوهنوردان و سنگنوردان برجسته و به نام کشور چون جلال چشمه قصابانی و حمید اولنج، فاتحان قله اورست و پیشکسوتان درگذشته و ارزشمندی همچون محمود اجل، بنیانگذار کوهنوردی حرفه‌ای و علمی در کشور، شادروان فریدون اسماعیل‌زاده، شادروان حسین طالبی‌مقدم و تعداد بی‌شماری ورزش کار افتخارآفرین است.

هم‌اکنون ۵۰ گروه و باشگاه کوهنوردی و صعودهای ورزشی در این استان فعال است.

در حال حاضر ۲ هزار کوهنورد سازمان‌یافته و دارای بیمه ورزشی فعالیت مستمر در صعودهای ورزشی دارند و البته این آمار در فعالیت‌های تفریحی و هفتگی کوهنوردان به چندین برابر می‌رسد.

همدان در لیگ برتر جودوی بانوان به دنبال جایگاه نیست

امسال تیم همدان با نفرات دوم خود در این مسابقات شرکت کرده است و از همین رو به دنبال کسب جایگاه در این فصل نیست.

نایب رئیس بانوان هیأت جودوی استان همدان با اشاره به لیگ برتر جودوی بانوان گفت: لیگ استان همدان امسال با ۲ تیم در این رقابت‌ها شرکت کرده که یک تیم هیأت جودوی نهاوند و یک تیم نیز باشگاه فرهنگی ورزشی طه همدان است.

کبری کرمی افزود: امسال نفرات اصلی بانوان جودوی همدان در سایر تیم‌ها مانند مقاومت تهران و تیم هیأت جودوی نهاوند بازی می‌کنند و به همین علت در تیم خودمان از نفرات دوم و ذخیره استفاده کردیم.

به گزارش مهر، نایب رئیس بانوان هیأت جودوی استان همدان با اشاره به نتایج به دست آمده گفت: در هفته نخست نتوانستیم نتایج خوبی کسب کنیم اما در هفته دوم بازیکنان بسیار بهتر از هفته نخست بازی کردند و نتایج خوبی کسب شد.

کرمی عنوان کرد: بیش از ۹۵ درصد ترکیب تیم همدان را نفرات نوجوان تشکیل می دهند و این در حالی است که مسابقات بزرگسالان است و بقیه تیم ها حداکثر دو نفر نوجوان را در ترکیب خود دارند.

وی با بیان اینکه تیم همدان تنها تیم صددرصد بومی و جوان ترین تیم حاضر در این مسابقات است، بیان کرد: افرادی که امسال در هیأت جودو ثبت‌نام کرده بودند را وارد مسابقات کرده‌ایم.

نایب رئیس بانوان هیأت جودوی استان همدان یادآور شد: از نفراتی که امسال به اردوی تیم ملی دعوت شدند ولی در نهایت در لیست نهایی قرار نگرفتند نیز در ترکیب قرار داده‌ایم.

کی‌روش: منچستریونایتد، قهرمان آسیا می‌شود!

منچستر یونایتد قهرمان جام ملتهای آسیا خواهد شد.

به گزارش فارس، سرمربی تیم ملی فوتبال ایران، کارلوس کی‌روش در پایان جلسه با علی کفاشیان در مورد گزارش عملکرد جام ملت‌های ۲۰۱۵ آسیا جلسه داشته یا در مورد پیشنهاد ادامه همکاری با فدراسیون که این مطالب را کفاشیان مطرح کرده بود، گفت: من از مصاحبه‌های کفاشیان بی‌خبرم و نمی‌دانم چه صحبتهایی را انجام داده است، در جلساتی که برگزار کردیم مسائل مختلفی بررسی شد، اما در مورد این مسائلی که گفتید صحبتی انجام نشده است.

وی درباره اینکه جلسه چگونه بود، ادامه داد: جلسه خوبی بود و در مورد وضعیت حال و آینده صحبت و بررسی کردیم.

سرمربی تیم ملی در پاسخ به این سوال که آیا در مورد مسائل مالی هم صحبت شد؟،گفت: اصلاً علاقه‌ای ندارم که در مورد شایعات حرف بزنم، خدمتتان عرض کردم فقط راجع به مسائل حال و آینده تیم ملی بحث و بررسی کردیم. کی‌روش در مورد اینکه قرار است به مرخصی برود یا نه، اظهار کرد: در این لحظه شکی ندارم که همه ما به استراحت خیلی خوبی نیاز داریم.

روزنامه اجتماعی، سیاسی، فرهنگی، اقتصادی

The Message Of Madestan's History & Civilization & Culture

روزنامه همدان پیام

www.HamedanPayam.com

پیام تاریخ تمدن و فرهنگ مادستان

● پنجشنبه ● ۹ بهمن‌ماه ۱۳۹۳ ● ۸ ربیع‌الثانی ۱۴۳۶ ● ۲۹ ژانویه ۲۰۱۵ ● سال دهم ● شماره ۲۲۷۶

روزنامه صبح استان

صاحب امتیاز و مدیر مسئول: نصرت ا... طاقتی احسن

سردبیر: یدا... طاقتی احسن

نشانی: همدان، ابتدای خیابان مهدیه، روبروی دبیرستان شریعتی ساختمان پیام

صندوق پستی: ۶۶۶ - ۶۵۱۵۵

تلفن: ۳۸۲۶۴۴۳۳ - ۰۸۱(ویژه) نمابر: ۳۸۲۷۹۰۱۳-۰۸۱

سردبیر: ۰۹۱۸۳۱۵۱۴۳۷ آگهی: ۳۸۲۶۴۴۳۳-۰۸۱

لیتوگرافی و چاپ: پیام رسانه (۳۸۲۷۴۰۸۲ - ۰۸۱)

پایگاه اینترنتی.....www.Hamedanpayam.com

ارتباط با روزنامه.....۱۰۰۰۶۰۶۶

ارتباط با روزنامه.....info@Hamedanpayam.com

Hamedanpeyam@yahoo.com

ارتباط با مدیرمسئول.....modir@Hamedanpayam.com

ارتباط با سردبیر.....sardabir@hamedanpayam.com

سرویس آگهی.....agahi@hamedanpayam.com

سرویس اشتراک.....eshterak@hamedanpayam.com

چاپخانه پیام‌رسانه.....litohoma@yahoo.com

▪ اوقات شرعی

اذان ظهر	۱۲:۲۹
غروب خورشید	۱۷:۴۱
اذان مغرب	۱۸:۰۰
نیمه شب شرعی	۲۳:۴۶
اذان صبح فردا	۰۵:۵۱
طلوع خورشید فردا	۰۷:۱۷

» منبع: موسسه ژئوفیزیک تهران

▪ آب و هوا

پیش‌بینی وضع هوا:

نیمه ابری تا ابری وزش شدید باد واحتمال بارش برف وباران

شهرستان	همدان	ملایر	تویسرکان	نهاوند	کبودرآهنگ	رزن	فامنین	فهلیان	اسدآباد	بهار
▲ ۱۲	۱۲	۱۱	۱۳	۱۱	۱۱	۱۳	۱۳	۱۳	۱۱	-
▼ -۱	۵	۴	۴	-۴	-۲	-۳	-۱	-۱	-۱	-
▤ ۳۵	۳۰	۳۰	۳۰	۳۰	۴۰	۳۵	۳۰	۴۰	۴۰	-

▪ حدیث

خوشا بر آن که آرزوهای دورغین سرگرمش نکند!

» امام صادق (ع)

عاشقان محمد(ص)

گوناگون

ساق پای منعطف و هوشمند برای معلولان

یک مخترع ایرانی موفق به ساخت ساق پای هوشمندی شد که به شکل منعطف می‌تواند جایگزین مناسبی برای پروتزهای مصنوعی باشند.

کیومرث مقصودی، فارغ‌التحصیل رشته مهندسی برق از دانشگاه صنعتی اصفهان، مبدع «ساق پای منعطف و هوشمند برای معلولان» در گفت‌وگو با مهر گفت: ساق پای هوشمند، یک سیستم کاملاً مکانیکی و کاربردی است که با پروتزهای مصنوعی که در حال حاضر مورد استفاده قرار می‌گیرند، تفاوت‌های زیادی دارد. وی افزود: اگراین ساق پای هوشمند در بدن فرد معلول گذاشته شود، فرد می‌تواند مانند یک انسان عادی، بدون علائم نقص عضو (لنگیدن) راه برود.

قایقرانی فضایی بر روی بادهای خورشیدی

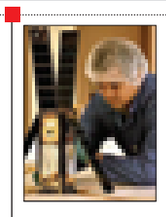

یک شرکت غیرانتفاعی آمریکایی قصد دارد فضاپیمایی را با استفاده از بادهای خورشیدی به فضا ارسال کند و نخستین آزمایش آن در ماه مه رخ خواهد داد.

به گزارش ایسنا، قایقرانی کردن با بادهای خورشیدی از مدت‌ها پیش آرزوی دانشمندان سازنده موشک بوده است. شرکت The Planetary Society اکنون اعلام کرده که قصد دارد یکی از ۲ فضاپیمای کوچک خود را برای آزمایش فناوری قایقرانی خورشیدی در تابستان سال آینده در کنار چند ماهواره کوچک دیگر بر روی یک موشک اطلس ۵ به مدار پرتاب کند.

سرفه‌های شدید و طولانی نشانه سیاه سرفه است

یک فوق تخصص بیماری‌های عفونی سرفه‌های شدید و طولانی را نشانه سیاه‌سرفه دانست و این بیماری را به شدت مسری توصیف کرد. مسعود مردانی، فوق‌تخصص بیماری‌های عفونی در گفت‌وگو با فارس سیاه سرفه را یک بیماری عفونی واگیردار دستگاه تنفسی دانست و گفت: این بیماری از طریق استنشاق قطره‌های تنفسی شخص بیمار، سرایت می‌کند و تمام سنین را درگیر می‌کند ولی در کودکان شایع‌تر است. این فوق‌تخصص بیماری‌های عفونی افزود: سرفه‌های شدید، سمج و پیوسته از مشخصات بیماری سیاه سرفه است و دلیل نامگذاری این بیماری نیز به سبب همین سرفه‌هاست.

محصولی که به اشتباه غیرمجاز اعلام شد

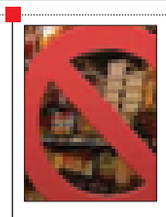

کمپوت آناناس با نام تجاری Leonard دارای پروانه بهداشتی ورود از اداره کل فراورده‌های غذایی، آرایشی و بهداشتی سازمان غذا و دارو بوده و این نام بنا بر گزارش‌های واصله از سوی بازرسان یکی از دانشگاه‌ها و به دلیل تشابه اسمی با محصول دیگری، درج شده است. به گزارش ایلنا، نام محصول Leonard اشتباهی و به دلیل تشابه اسمی با یک محصول غیرمجاز در گزارش‌های واصله از سوی بازرسان یکی از دانشگاه‌ها منتشر شده بود، گفتنی است، محصول نامبرده تمامی مجوزهای لازم را از سازمان غذاودارو اخذ کرده و هیچ مشکلی متوجه آن نیست.

۲۸ سالگی سن شیوع سنگ کلیه

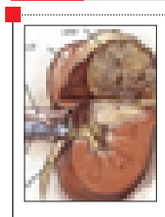

دبیرعلمی کنگره بین‌المللی نفرولوژی و اورولوژی با بیان اینکه تشکیل سنگ‌های ادراری سومین مشکل شایع دستگاه ادراری است،گفت: اغلب بیماران مبتلا به سنگ‌های کلیه در سال‌های اولیه بلوغ مراجعه می‌کنند و حداکثر شیوع سنی آن در حدود ۲۸ سالگی است. به گزارش ایرنا، علیرضا قدیان افزود: یک اوج دیگر شیوع سنگ‌های ادراری در ۵۵ سالگی است که تقریباً مختص به سنگ‌های عفونی و در زنان است.

وی گفت: سنگ‌های کلیه در مردان ٤ برابر زنان است اما اگر فقط سنگ‌های عفونی را در نظر داشته باشیم نسبت مرد به زن ۲ به ۳ است.

یادداشت

تأملی بر کوتاهی‌های صورت‌گرفته در معرفی مشاهیر استان

مشاهیر علمی و وجود علمای دینی و مذهبی بعلاوه مفاخر ادبی، هنری و عرفانی از جمله ظرفیت‌های مهم فرهنگی و بلکه افتخاراتی است که استان همدان همه را باهم دارد و امروزه از این خطه به عنوان یکی از استان‌های مهم تاریخی و فرهنگی شناخته می‌شود، هرچند در معرفی این ظرفیت‌ها و داشته‌های ارزشمند استان آن طور که باید، تلاش نشده ولذا می‌توان گفت همدان به‌رغم برخورداری از ظرفیت‌های مهم فرهنگی و پشتوانه تاریخی درخشان و ماندگار، همچنان ناشناخته مانده است.

آنچه در درس اخلاق نماینده ولی‌فقیه در استان و امام‌جمعه همدان برای اعضای شورای اداری استان عنوان شد و به‌ویژه انتقادهای آیت‌ا... طه‌محمدی از کوتاهی‌های انجام شده و اقدامات ناکافی در جهت معرفی مفاخر علمی استان، در همین راستا قابل بررسی است.

از طرفی سخنان مدیر ارشد استان در شورای فرهنگ عمومی که در بخشی از آن بر لزوم معرفی بیش از پیش مشاهیر استان تأکید شد، به نوعی بازخوانی ضرورتی بود که مدت‌هاست ذهن مردم و نخبگان فرهنگی استان را به خود مشغول کرده است.

امام‌جمعه همدان در درس اخلاق خود برای اعضای شورای اداری استان به صراحت از کوتاهی‌ها و حتی جفا در حق عرفا و علمای بزرگ استان انتقاد کرد و گفت: استان همدان دارای اندیشمندان، عرفا و علمای بسیار معروف و نامداری است که باید نسبت به معرفی آنان تلاش شود.

نماینده ولی‌فقیه در استان در این جلسه بی‌توجهی به مفاخر بزرگ استان را غفلت از مسئولیت سنگینی دانسته که باید اهالی این استان نسبت به این کم‌مهری پاسخگو باشند.

استاندار همدان نیز در نشست شورای فرهنگ عمومی گفته که مشاهیر و مفاخر علمی و ادبی استان باید به جامعه معرفی شوند.

از سخنان نماینده ولی‌فقیه در استان و استاندار همدان می‌توان دریافت که نکته کلیدی درس اخلاق آیت‌ا... طه‌محمدی و آنچه در شورای عمومی مورد تأکید مدیر ارشد استان قرار گرفته است، ضرورت معرفی یکی از مهمترین ظرفیت‌های استان یعنی مشاهیر علمی، عرفانی، ادبی، هنری و بزرگان دینی استان در سطح ملی و بین‌المللی است که امروزه باید بیش از پیش مورد توجه قرار گیرد.

امروزه در شرایطی از ناشناخته ماندن استان همدان سخن می‌گوییم و بر فرصت‌های از دست رفت افسوس می‌خوریم که این استان دارای سابقه درخشان تاریخی و مهد پرورش بزرگان و عالمان و عرفای بزرگ بوده و از ظرفیت‌های فرهنگی و تاریخی ارزشمندی برخوردار است. ظرفیت‌هایی که چنانچه مورد توجه قرار گیرد و به‌موقع از آنها استفاده شود، می‌توان به رشد و ارتقای استان در ابعاد مختلف امیدوار شد.

نکته قابل تأمل دیگری که نمی‌توان از کنار آن گذشت، استفاده از عناوین، نام‌ها و واژگانی چون پایتخت تاریخ و تمدن و مانند آن است که گرچه متناسب با تاریخ، فرهنگ و جایگاه و اعتبار استان همدان است، اما اینکه چقدر به واسطه این نام‌ها و عناوین به رشد و پیشرفت دست یافته‌ایم، همچنان به صورت یک مجهول باقی مانده و پاسخ درخوری بدان داده نشده است.

این که نماینده ولی‌فقیه در استان از گسست و فاصله بین نسل کنونی و گذشتگان سخن گفته و مهمترین عامل آن را نیز بی‌توجهی به مفاخر استان همدان ذکر کرده است، نشان از آن دارد که کارهای انجام نشده فراوانی در این زمینه است که اگر همچنان مورد غفلت واقع شود، آسیب‌های بیشتری متوجه استان خواهد شد.

بر این اساس آغاز حرکت‌های نو و البته مؤثر در زمینه معرفی مشاهیر استان ضرورتی اجتناب‌ناپذیر است که امروزه بیش از پیش باید مورد توجه قرار گیرد و برنامه‌ریزی‌ها به گونه‌ای باشد که مردم در عرصه عمل شاهد چنین حرکت‌ها و اقداماتی باشند.

برگزاری همایش‌ها و نشست‌های علمی و فرهنگی که سال آتی شاهد یکی از بزرگترین آنها به نام میر سید علی همدانی خواهیم بود، یکی از فرصت‌های مهم و گرانبها در این زمینه است که باید مورد توجه جدی قرار گیرد تا استان فرهنگی و تاریخی همدان جایگاه اصلی خود را به لحاظ رشد و توسعه در ابعاد مختلف از جمله فرهنگی بازیابد.

ارتباط با روزنامه

پیامک ۱۰۰۰۶۰۶

تلفن ۳۸۲۶۴۴۳۳

خبر

معاون اجرایی اداره کل مطبوعات و خبرگزاری‌های داخلی وزارت ارشاد در همدان‌پیام

آموزش در استان‌ها مغفول مانده است

انتخابات خانه مطبوعات همدان فرصتی شد تا همدان‌پیام میزبان معاون اجرایی اداره کل مطبوعات و خبرگزاری‌های داخلی وزارت فرهنگ و ارشاد اسلامی باشد.

اکبر ملکی که به بهانه حضور در جلسه مجمع فوق‌العاده خانه مطبوعات به همدان سفر کرده بود، پس از پایان نشست به همراه مدیرکل فرهنگ و ارشاد اسلامی همدان و جمعی از مسئولان و بزرگان اصحاب رسانه میهمان همدان‌پیامی‌ها شد.

وی در این حضور همدان‌پیام را یکی از معدود نشریات موفق استانی در عرصه ملی دانست و گفت: در محاسبات ما همدان‌پیام از آن دست نشریات موفقی است که همواره مورد توجه مسئولان است. این در حالی است که بسیاری از فعالان وارد این عرصه می‌شوند و به این دلیل که از مدیریت تخصصی رسانه غافل هستند شرایط پیش روی آنها با موفقیت رقم نمی‌خورد.

اما شرایط موجود همدان‌پیام بیانگر آن است که این نشریه هم دانش روزنامه‌نگاری را دارد و هم از مدیریت قوی برخوردار است. ملکی گفت: با توجه به تکاپوی فرهنگی محسوس در استان همدان و وجود نشریات موفق انتظار می‌رود این استان در حوزه آموزش رسانه هم قدم‌های محکمی بردارد؛ زیرا در حال حاضر بحث آموزش در استان‌ها به دلیل کمبود امکانات و یا کم‌توجهی‌ها مغفول مانده است.

وی ادامه داد: از آنجا که سیاست‌ها و رویکرد معاونت مطبوعاتی بالندگی رشد و ارتقای مطبوعات استان‌هاست، ما می‌خواهیم کمک کنیم که نشریات استانی با قوت کار خود را انجام دهند.

معاون اجرایی اداره کل مطبوعات و خبرگزاری‌های داخلی وزارت فرهنگ و ارشاد اسلامی همچنین افزود: اگر بتوانید در استان بنگاه‌های مطبوعاتی ایجاد کنید خواهید توانست فعالیت اقتصادی مطلوبی را رقم بزنید.

وی در ادامه به دغدغه وزارت فرهنگ و ارشاد برای بیمه خبرنگاران اشاره کرد و گفت: در حال حاضر خبرنگاران از بیمه صندوق هنرمندان استفاده می‌کنند که البته به دلیل مشخص نبودن وضعیت بازنشستگی ما به دنبال پیگیری‌های متعدد هستیم.

در این مراسم فاضل عبادی، مدیرکل فرهنگ و ارشاد اسلامی استان نیز گفت: حضور فعال خبرنگاران در انتخابات اخیر خانه مطبوعات بیانگر تکاپوی فرهنگی استان است. در این رهگذر در فضای فرهنگی استان روزنامه همدان‌پیام به عنوان یک روزنامه مطرح هست.

البته همدان در رتبه‌های برتر فرهنگی در عرصه مطبوعات قرار دارد و این بیانگر ظرفیت رسانه‌ای مطلوب ماست و ما غنای فرهنگی استان را مدیون تکاپوی رسانه‌های متخصص و حضور کارشناسان در این رسانه‌ها در استان می‌دانیم.

در پایان این نشست، نصرت‌ا... طاقتی‌احسن، مدیرمسئول روزنامه همدان‌پیام نیز بر تعهد خبرنگاران استان به رسالت‌هایشان اشاره کرد و گفت: افتخار است که ما در حوزه فرهنگی همپای رسانه‌ای‌هایی هستیم که دغدغه استان را دارند.

وی در حالی که به برنامه‌های بلندمدت و کوتاه‌مدت روزنامه همدان‌پیام و چاپخانه پیام‌رسانه اشاره کرد، گفت: به دنبال ایجاد یک مؤسسه فرهنگی در غرب کشور هستیم که بتوانیم با ایجاد آن به تعدد تولید محصولات فرهنگی برسیم و پیش‌بینی می‌کنیم در سفر بعدی هیأت دولت به استان فاز ٤ چاپخانه پیام‌رسانه را در سایه حمایت مسئولان استانی کلید بزنیم.

موسیقی

برای نخستین‌بار

مازیار فلاحی در همدان می‌خواند

مازیار فلاحی، خواننده پاپ کشور برای نخستین‌بار در همدان حضور می‌یابد.

مدیر مؤسسه فرهنگی و هنری آوای هنرور گفت: کنسرت مازیار فلاحی امروز، پنج‌شنبه ۹ بهمن‌ماه در ۳ سانس برای علاقه‌مندان به موسیقی پاپ برگزار می‌شود. امیر زیوری‌گل افزود: این کنسرت در ساعت‌های ۱۵ تا ۱۷، ۱۸ تا ۲۰ و ۲۱ تا ۲۳ در سالن ابن‌سینای همدان اجرا می‌شود.

وی با اشاره به اینکه مبلغ بلیت این کنسرت ٦۰ تا ۷۰ هزار تومان است، بیان کرد: علاقه‌مندان می‌توانند برای تهیه بلیت به هتل آرین و کتابفروشی ایران زمین واقع در خیابان پاستور مراجعه کنند.

مازیار فلاحی متولد ۲٦ مهرماه ۱۳۵۳ در تهران است و نوازندگی گیتار را از سال ۱۳٦۸ آغاز کرد و در سال ۱۳۷۱ در رشته مهندسی صنایع وارد دانشگاه شد و همزمان در مرکز آموزش‌های هنری اداره فرهنگ‌وارشاد اسلامی دوره کارگردانی سینما را در سال ۱۳۷٤ به پایان رساند. فیلم کوتاه «مطرود» نخستین تجربه کارگردانی وی است پس از آن در سال ۱۳۷٦ مجموعه داستان‌های کوتاهش را با نام «کلاغ»، «پاییزکودکی» منتشر کرد. این کتاب ریشه قصه‌های ترانه‌های او شد.

فلاحی در سال ۱۳۸۰ به عضویت گروه کر دانشگاه تربیت مدرس به رهبری الیپس مسیحی درآمد. تئوری موسیقی، سلفژ، ارکستراسیون و موسیقی مکتوب را نزد حمیدرضا دیباز به مدت ٦ سال فرا گرفت. در همین حال به عضویت گروه کر بهمن به رهبری مهدی قاسمی درآمد. دروس آواز جمعی و تکنیک‌های آواز را نزد ناربه چولاکیان و شقایق الهیاری گذراند و گیتار کلاسیک را نزد فرزانه رجایی و آیلین ارجمند و نوازندگی پیانو را نزد علیرضا حشمتی‌افشار ادامه داد. در اسفندماه ۱۳۸٦ به دعوت قاسم جعفری آهنگ‌ها و ترانه‌های فیلم «مجنون لیلی» را نوشت که آغاز فعالیت خوانندگی رسمی وی در عرصه سینما و موسیقی است.

از جمله کارهای هنری او می‌توان به ساخت موسیقی متن، ترانه‌ها وخوانندگی فیلم‌های «دو راه حل برای یک مسأله» (به سفارش یونیسف)، «مدرسه‌ای برای دیگران»، «نبش قلب»، «ققنوس» (تلویزیون)، تیتراژ سریال «لحظه دیدار» (شبکه جام‌جم)، فیلم‌های «به دنبال خوشبختی»، «دلواپسی»، «بی‌ستاره»، «سرسپرده»، تیتراژ فیلم سینمایی «دختران»، سریال «قلب یخی»، فیلم سینمایی «پروانگی» اشاره کرد. آلبوم «قلب یخی۲» نخستین آلبوم رسمی موسیقی اوست. وی در ٤ شهریورماه ۱۳۹۲ دومین آلبوم رسمی خودش با نام «لعنت به من» را روانه بازار کرد. فلاحی تاکنون کنسرت‌های زیادی در شهرهای بزرگ ایران و همچنین کانادا و دبی اجرا کرده است.

وی در شب یلدای ۱۳۹۲ نیز آهنگ «لیلا» را منتشر کرد که ترانه آن را «یاحا کاشانی» سروده و «امیر توسلی» عهده‌دار تنظیمش بوده است. این نخستین‌بار است که مازیار فلاحی برای الوندنشینان می‌خواند.

از نیمه‌های دی‌ماه امسال حال و هوای همدان پر از خبرهایی با زنگ موسیقی بود. ۱۸ و ۱۹ دی‌ماه احسان خواجه‌امیری در ٤ سانس، ۲۵ دی، احسان حق‌شناس در یک سانس، ۲ و۳ بهمن‌ماه گروه سون در ۳ سانس، ٦ بهمن، چارتار در ۲ سانس و حال ۹ بهمن‌ماه مازیار فلاحی در ۳ سانس برای همدانی‌ها می‌خواند.

سلامت

چرا کنار غذاهای گوشتی خوب است پیاز بخوریم؟

یک متخصص تغذیه گفت: «به دلیل اینکه خوراکی‌هایی مثل پیاز و سیر حاوی آنتی‌بیوتیک قوی زیادی هستند و ضدمیکروب به شمار می‌روند، مصرف متعادل آن می‌تواند جلوی برخی از بیماری‌های میکروبی را بگیرد.»

محمدرضا وفا اظهار کرد: پیاز سرشار از ویتامین C است که باعث تقویت سیستم دفاعی بدن می‌شود. از آنجا که ابتلا به بیمارهای عفونی با تضعیف سیستم ایمنی بدن همراه است، با مصرف این موادخوراکی می‌توان از ابتلا به بیماری‌های عفونی و میکروبی مثل سرماخوردگی پیشگیری کرد. وی در ادامه داد: به دلیل وجود همین آنتی‌بیوتیک بسیار قوی در این ماده غذایی که در از بین بردن میکروب‌های مختلف نقش دارد، توصیه می‌شود که در کنار غذاهای گوشتی و پرچرب و مهمان‌خانه‌های بین‌راهی حتماً در کنار غذایتان پیاز را به صورت خام بخورید.

به گزارش سلامت نیوز، دانشیار دانشگاه علوم پزشکی تهران با بیان اینکه ترکیبات گوگرددار در پیاز عضلات صاف ریه را تحریک می‌کند و موجب باز شدن شریان‌های کوچک و نایژه می‌شود، گفت: به دلیل وجود این ترکیب در پیاز، به کسانی که دچار سرماخوردگی می‌شوند مصرف پیاز به صورت خام یا در کنار غذا توصیه می‌شود. فلانوئید موجود در پیاز همراه با ویتامین C باعث کشتن باکتری‌های مضر می‌شوند که این موجب می‌شود که پیاز، افزودنی مناسب در سوپ‌ها و خورشت‌ها در فصل‌های سرد و در هنگام سرماخوردگی باشد.

عکس روز

بدون شرح!

/ عکس: همدان‌پیام - عبدالعلی مرادی