پیام تاریخ، تمدن و فرهنگ مادستان
|ISNN: 2322-4665|

# روزنامه همدان پیام

www.HamedanPayam.com

شنبه ● ۱۶ مردادماه ۱۳۹۵ ● ۳ ذی‌القعده ۱۴۳۷ ● ۶ اوت ۲۰۱۶ سال دوازدهم ● شماره ۲۶۹۹ ● ۸ صفحه روزنامه + نیازمندی‌ها ● ۵۰۰ تومان

جامعه
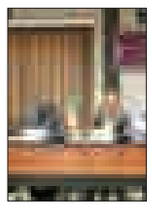
ارتباط صنعت و دانشگاه در سمینار فنی‌وحرفه‌ای
آ> ۵

مادستان
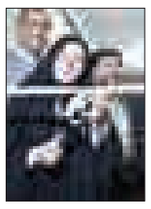
افتتاح «خانه رسانه» در ملایر
آ> ۳

ورزش

پرواز دوسره تا ریو
آ> ۷

فرهنگ

جشن جهانی چه شد؟
آ> ۸

## کل اعتبارات استان؛ ۳۶۰ میلیارد تومان

آ> همین‌صفحه

کانال خبری همدان‌پیام در تلگرام | telegram.me/hamedapayam
کانال نیازمندی‌های روزنامه در تلگرام telegram.me/bazarehamedan

آیین بزرگداشت روز خبرنگار با حضور اصحاب رسانه، استاندار و مدیران دولتی شامگاه میلاد حضرت معصومه(س) برگزار شد

# اشک و لبخند در تجلیل از خبرنگار

▪ نمایندگان خبرنگاران در این مراسم به تشریح موانع کار رسانه‌ای در استان پرداختند

آ> ۲

▪ استاندار: عکس‌العمل به رسانه‌ها نباید تهاجمی باشد
▪ شجاع‌پوریان میهمان ویژه: اخلاق رسانه ای کم رنگ شده است
▪ مدیرکل فرهنگ و ارشاد اسلامی: شایعات و سخنان غیر موثق را نشر ندهید
▪ رئیس خانه مطبوعات استان: مدیران حق توهین به خبرنگاران را ندارند
▪ از خبرنگاران دختر حاضر در مراسم تجلیل شد
▪ اهدای لوح و هدیه به زوج‌های رسانه‌ای استان

عکس یادگاری خبرنگاران در پایان مراسم/عکس: نورنا یاکیزه

یادداشت میهمان

### خبرنگار چشم بینای جامعه است

بار دیگر در آستانه ۱۷ مردادماه سالروز شهادت شهید صارمی خبرنگار خبرگزاری ایرنا که بحق روز خبرنگار نامیده شده قرار گرفته‌ایم. خبرنگاری که به دست جاهل بی‌منطق و مخالف قلم و سخن به شهادت رسید.اهمیت قلم آنچنان بالاست که خداوند رحمان در قرآن به آن قسم یاد می‌فرماید «ن والقلم و ما یسطرون» و در سوره مبارکه علق نیز می‌فرماید: اقرا و ربک الاکرم الذی علم با القلم.پس باید قداست قلم را پاسداشت و پاسداشت این قداست به این است....

آ> ۵

گزارش

### نامه‌نگاری چاره‌ساز مشکل بانکی است

اجرایی شدن مصوبات ستاد تسهیل و رفع موانع تولید، به مراتب پرچالش‌تر از حل‌وفصل و ارائه راهکار برای مشکلات تولیدکنندگان دور میز این جلسات است.
قانون ستاد تسهیل به این شکل است که هر تولیدکننده‌ای که مشکل بانکی، مالیاتی، بیمه و... دارد پس از ثبت‌نام در سایت سازمان صنعت، معدن و تجارت در روز مشخصی در این جلسه به مشکلش رسیدگی می‌شود. حدود ۹۰ درصد این مشکلات بانکی هستند...

آ> ۶

تشریح ارقام بودجه در شورای برنامه‌ریزی و توسعه

# کل اعتبارات استان؛ ۳۶۰ میلیارد تومان

بودجه سال ۹۵ با ساختاری متفاوت به دستگاه‌ها تخصیص می‌یابد. جلسه شورای برنامه‌ریزی و توسعه هفته گذشته استان، به تشریح ارقام عمرانی بودجه سال ۹۵ و بیان برخی شاخص‌ها در تقسیم اعتبارات پرداخته شد. هر چند که در این جلسه قرار بود اعتبارات دستگاه‌ها بیان شود اما استاندار با اشاره به اینکه باید پیش از نشست جلسه‌ای با وی در مورد بودجه دستگاه‌ها گذاشته می‌شد خواستار تکرار جلسه شورای برنامه‌ریزی در این هفته شد.
در این نشست علاوه بر تشریح ارقام بودجه، از پیشرفت استان در برخی شاخص‌ها خبر داده شد به نحوی که موجب شده بودجه استان از محل اعتبارات توسعه متوازن کشور کاهش پیدا کند. موردی که موجب خوشحالی مدیریت ارشد استان و البته تأکید وی بر جبران کمبود اعتبار با جذب اعتبارات وزارتخانه‌ای شد.

**آ> اعتبارات ۹۵ استان؛ ۳۶۰ میلیارد تومان**

ابتدای این نشست رئیس سازمان مدیریت‌وبرنامه‌ریزی استان از توزیع ۳۶۰ میلیارد تومان اعتبار تملک دارایی و عمرانی براساس شاخص‌های محرومیت‌زدایی و برقراری توازن در بین دستگاه‌های اجرایی استان و شهرستان‌ها خبر داد.شهرام طهماسبی با بیان اینکه برای تخصیص بودجه ۹۵ تمام اطلاعات پایه‌ای از دستگاه‌های استان دریافت شده است گفت: مدلی متوازن در سازمان مدیریت استان برای توزیع فصل‌ها و برنامه‌ها طراحی کرده‌ایم که در سطح کشور کم نظیر است و بسیار ریز وارد توزیع اعتبار شده است.
وی از تخصیص ۵۰ درصدی اعتبارات عمرانی استان خبر داد و گفت: منابع اعتباری در اختیار استان در حال حاضر حدود ۹۶ میلیارد تومان است و همچنین ۲۲ میلیارد تومان از محل اعتبارات ۲ درصد نفت و ۱۴/۷ میلیارد تومان از محل ماده ۱۸۰ به استان همدان اختصاص می‌یابد که مجموع آنها ۱۳۳ میلیارد تومان می‌شود.

**آ> گزارش‌های مثبت به مرکز بودجه را کاهش داد**

معاون برنامه و بودجه سازمان مدیریت و برنامه‌ریزی استان هم در گزارشی گفت: نظام فصل‌بندی بودجه سال ۹۵ کاملاً متحول شده و شاخص‌های توزیع اعتبار با بازنگری همراه شده است.
سید مهدی وفایی با اشاره به اینکه نظام برنامه‌ریزی کشور با توجه به تحولی که در پیش دارد، بودجه‌ریزی عملیاتی اجرا می‌شود افزود: یکی از الزامات بودجه سال ۹۵ تخصیص اعتبار به پروژه‌های جدید در صورتی است که ظرف ۲ سال به بهره‌برداری برسد.
اما نکته‌ای که وفایی در نشست شورای برنامه‌ریزی و توسعه بیان کرد کاهش اعتبارات استان از محل توسعه متوازن مناطق کشور بود که به گفته وی به دلیل ارائه گزارش مطلوب از سوی مدیران استانی به مرکز بوده است. معاون برنامه و بودجه سازمان مدیریت‌و برنامه‌ریزی استان همدان گفت: این گزارشات موجب شده که تا در برخی شاخص استان از میانگین کشوری پیش بگیرد و نتواند از بودجه توسعه متوازن استفاده کند.
این گفته او با واکنش استاندار روبه‌رو شد که گفت: لیستی از دستگاه‌هایی که گزارش مطلوب به مرکز داده‌اند تهیه شود تا به این واسطه استان از بودجه محروم نشود. نیکبخت افزود: برای استان بد نیست که از شاخص‌های کشوری بالاتر بیفتد اما این آمار و گزارشات باید واقعی باشد و نباید با نام خودمان را سیر کنیم.

**آ> واگذاری ۱۷ پروژه نیمه‌تمام به مردم**

معاون سازمان برنامه و بودجه سازمان مدیریت‌و برنامه‌ریزی استان در ادامه گزارشی از روند واگذاری پروژه‌های نیمه‌تمام ارائه کرد و گفت: تاکنون ۱۷ پروژه واگذار شده، ۷ پروژه فراخوان داده شده و ۲۷ پروژه نیز در شرف انتخاب مشتری است.
وفایی بیان کرد که ۱۷ پروژه واگذار شده همگی متعلق به جهادکشاورزی استان بوده است.
شهرام طهماسبی نیز با توضیحی بیشتر در این‌باره از ابلاغیه جدید دولت مبنی بر واگذاری تمامی پروژه‌های نیمه‌تمام که امکان واگذاری دارند خبر داد و گفت: از مدیران توقع می‌رود که هیچ طرحی را که قابلیت واگذاری دارد نزد خود نگه ندارند و دولت بدون ملاحظات خاص به دنبال واگذاری‌هاست.
نیکبخت اما در واکنش به آمار واگذاری‌ها تأکید کرد که باید وضع استان با توجه به اینکه زودتر از استان‌های دیگر کار را آغاز کرده بهتر از آنچه که هست باشد چرا که به گفته او واگذاری پروژه‌های نیمه‌تمام به شدت مورد تأکید رئیس‌جمهور و معاون اول دولت است.

**آ> کسی نمی‌تواند از معیشت و اشتغال مردم شانه خالی کند**

نماینده مردم اسدآباد در مجلس که در جلسه شورای برنامه‌ریزی و توسعه هفته گذشته حضور یافته بود در سخنانی با بیان اینکه هنوز در تعیین مسیر توسعه کشور با سردرگمی و بلاتکلیفی دست به گریبانیم افزود: معیشت مردم و اشتغال جوانان مسائلی است که امروز کسی نمی‌تواند از آن شانه خالی کند.
اکبر رنجبرزاده با بیان اینکه برآیند توانمندی همدان از سایر استان‌ها بیشتر است، بیان کرد: ظرفیت مدیریتی خوبی در استان داریم و باید در راستای اقتصاد مقاومتی تلاش کنیم.
وی با تأکید بر وحدت میان مجلس و دولت گفت: بدترین استان‌ها، استانی است که قوای سه‌گانه آنها با هم اختلاف داشته باشند و در این شرایط عقلانیت حکم‌فرما نیست.
عضو هیأت رئیسه مجلس با بیان اینکه مجلس آماده کمک به دولت و مدیران دستگاه‌های اجرایی است، افزود: مدیران فضای استان را به سمت تقابل نبرند و برای توسعه استان تلاش جمعی نیاز است.
نماینده مردم اسدآباد در مجلس با اعلام هشدار نسبت به اینکه استان همدان از قافله توسعه عقب نماند، گفت: باید سطوح پایین دستی دستگاه‌های اجرایی را باید بسیج کرد و اگر مدیری قصد همراهی و انگیزه ندارد و تنبل‌اند بی‌تعارف باید کنار گذاشته شوند چرا که ماندن آنها خسارت است.

**آ> با خبرنگاران لجبازی نکنید**

استاندار همدان با اشاره به حضور اکبر رنجبرزاده نماینده مردم اسدآباد در مجلس در جلسه شورای برنامه‌ریزی و توسعه از مدیران استان خواست از ظرفیت نمایندگان به خصوص نماینده اسدآباد که عضو هیأت‌رئیسه مجلس نیز هست استفاده کنند.
محمدناصر نیکبخت با یاد کردن از نفت به عنوان منابع نفرین شده در دنیا گفت: در سال‌های گذشته ۸۰۰ میلیارد دلار پول فروش نفت شد که باید سؤال شود چقدر از آن صرف سرمایه‌گذاری شد و چقدر از اتکا به منابع نفتی کاسته شد؟
استاندار همدان تنها راه نجات کشور را اقتصاد مقاومتی دانست و گفت: سال‌ها همه دنبال برنامه‌ریزی روی نفت بودیم و خوشبختانه اقتصاد مقاومتی جلوی این نوع تفکر را می‌گیرد و با تلاش مجلس و دولت قرار بر این است ۳۴ درصد از درآمدهای نفتی فاصله بگیریم.
نیکبخت در ادامه با بیان اینکه تاکنون ۶۰ درصد از اعتبارات سفر ریاست‌جمهوری به استان تخصیص یافته افزود: در روزهای اخیر ۴۰۰ میلیون به استان از این محل داده شده که مابقی اعتبارات سفر هم تا پایان سال تخصیص می‌یابد.
استاندار در ادامه توصیه‌هایی به مسئولان و مدیران استان کرد و گفت: تقاضا دارم در فصل برداشت کشت روند انسداد چاه‌های غیر مجاز متوقف شود تا مبادا زحمت یکساله مردم آسیب‌زده شود.
وی همچنین با اشاره به قرار داشتن در هفته خبرنگار از مدیران و مسئولان استان خواست که با خبرنگاران مهربان بوده و به نقدها احترام بگذارند و از آن استفاده کنند.
استاندار اکثریت رسانه‌های استان را منصف دانست و از مدیران خواست که با در قبال نقد رسانه‌ها لجبازی نکرده و به نقاط درستش عمل کنند.

خود انتقادی رئیس علوم پزشکی از کمبود فضای بیمارستانی

## همدان بیمارستان جامع زنان ندارد

رئیس دانشگاه علوم پزشکی همدان از کمبود فضای زایمانی در استان سخن گفته و تأکید کرده که همدان به بیمارستان جامع زنان یا جنرال که بخش زایمانی در آن باشد نیاز دارد.
به گزارش فارس، حبیبا... موسوی بهار در جشنواره فرهنگ‌سازی ترویج زایمان طبیعی با اهمیت به ترویج زایمان طبیعی، بیان کرد: در دو سه دهه اخیر با ترویج زایمان سزارین، آمار عمل سزارین در کشور و به تبع آن در استان افزایش چشمگیر داشته و مرگ‌ومیر مادران نیز به همین دلیل بالا بوده است.
وی با بیان اینکه خوشبختانه در چند سال اخیر عمل سزارین کاهش داشته و به تبع آن آمار مرگ‌ومیر نوزادان و مادران نیز کم شده است، گفت: البته تعداد مرگ‌ومیر نوزاد و مادر انگشت‌شمار بوده؛ اما همین میزان ۷۰ تا ۸۰ درصد را شامل می‌شد که امیدواریم به صفر برسد.
موسوی بهار بوی با بیان اینکه با فراهم کردن واحدهای زایمانی LDR فضای بهتری در اختیار مادران باردار قرار می‌گیرد، گفت: مشکلات فراوانی در بحث کمبود فضاهای زایمانی و بیمارستانی در استان وجود دارد.
موسوی‌بهار افزود: در استان قریب به هزار تخت بیمارستانی کمبود داریم که بخش قابل توجهی از این کمبودها به بخش زنان و زایمان مربوط می‌شود.
وی با بیان اینکه بیمارستان فاطمیه ۴۰ یا ۵۰ سال پیش توسط خیرین ساخته شد اما پس از آن اقدام مهمی در این بخش صورت نگرفته است، گفت: ما در استان به بیمارستان جامع زنان یا جنرال که بخش زایمانی در آن باشد نیاز داریم.

مدیران محترم ادارات و روابط عمومی‌های گرامی
الوو پیام...
تلفن: ۳۸۲۷۹۰۴۰ - ۰۸۱ پیامک: ۱۰۰۰۶۰۶۶
E-mail: mardomi@hamedanpayam.com

ستونی برای پاسخ به‌خواسته شهروندان است

فرزند عزیزمان
تولدت مبارک
قشنگ‌ترین صدای زندگی
تپش قلب توست و
باشکوه‌ترین روز دنیا
تولد توست پس برای
ما بمان و بدان که با تمام
وجود دوستت داریم
پدر و مادرت

آگهی فراخوان عمومی برای مشارکت

شرکت شهرک‌های صنعتی استان همدان قصد دارد به استناد دستورالعمل شرایط واگذاری طرح‌های تملک دارائی‌های سرمایه‌ای مصوب دولت محترم جهت ساخت و ساز پروژه‌های زیربنایی و خدمات ناحیه صنعتی شیرین‌سو واقع در شهرستان کبودراهنگ و شهرک صنعتی تویسرکان ۲ واقع در شهرستان تویسرکان نسبت به مشارکت با بخش غیردولتی اقدام نماید.

آخرین برآورد هزینه سرمایه‌گذاری در پروژه‌های مزبور به ترتیب ۱۲۵,۰۰۰ میلیون ریال و ۲۵۴,۰۰۰ میلیون ریال می‌باشد. لذا از کلیه اشخاص حقوقی و حقیقی که مایل به سرمایه‌گذاری و مشارکت در ساخت پروژه‌های مزبور می‌باشند دعوت به عمل می‌آید درخواست کتبی خود را به آدرس شرکت واقع در همدان، خیابان جهاد، پلاک ۱۳۷ ارسال و یا به محل شرکت مراجعه و مذاکره نمایند.

مهلت اقدام تا ۹۵/۵/۲۰ می‌باشد.

(تلفن تماس: ۳۸۲۳۵۸۰۲-۰۸۱)

شرکت شهرک‌های صنعتی استان همدان

پیام تاریخ، تمدن و فرهنگ مادستان
The Message Of Madestan's History & Civilization & Culture
روزنامه همدان پیام
۲
شنبه ● ۱۶ مردادماه ۱۳۹۵ ● شماره ۲۶۹۹
خبر
khabar@hamedanpayam.com

همزمان با هفته خبرنگار صورت گرفت

## تجلیل حزب مؤتلفه اسلامی استان از خبرنگاران

در آیینی که از سوی تجلیل حزب مؤتلفه اسلامی استان به مناسبت هفته خبرنگار برپا شد از خبرنگاران و فعالان رسانه‌ای استان همدان تجلیل شد.در این آیین عضو شورای مرکزی حزب مؤتلفه اسلامی در سخنانی با اشاره به توطئه های دشمنان انقلاب، گفت: دشمن از طریق جنگ نرم تغییر ماهیت نظام با حفظ ظاهر آن را دنبال می‌کند.
محمدمهدی اسلامی تغییر سبک زندگی بر مبنای جهان‌بینی غربی را از جمله اهداف جنگ نرم دانست و بیان کرد: دشمن با ارائه پیوسته‌ای فرهنگی تلاش می‌کند تا این تغییر در ایران صورت گیرد.در ادامه دبیر حزب مؤتلفه اسلامی همدان نیز با بیان این که هیچ تحولی بدون حضور رسانه ها اتفاق نمی‌افتد، گفت: رسانه ها به عنوان نمایندگان افکار عمومی حافظ منافع مردم هستند.
محمود الفت با اشاره به سالروز صدور فرمان مشروطیت، گفت: مشروطه‌خواهی یکی از فرازهای تأثیرگذار تاریخ معاصر ایران است که تحول در عرصه روزنامه نگاری و رشد رسانه ها از نمودهای این رخداد بزرگ تاریخی بود.
وی با بیان این که رسالت رسانه ها موج‌آفرینی نیست، بلکه هدایت موجه‌است، بیان کرد: خبرنگاران باید مطالبات مردم را پیگیری کنند.
الفت با انتقاد از پایین بودن سطح تحلیل در مطبوعات، گفت: برخی روزنامه ها و سایتها صرفاً خبری هستند، در حالی که ضرورتهای امروز جامعه ایجاب می‌کند که مطبوعات به سمت تحلیل وقایع و رویدادها بروند. وی با اشاره به نقش رسانه و مطبوعات در افشای فیش‌های حقوقی نجومی و دریافتهای غیرمتعارف برخی از مدیران، بیان کرد: رسانه‌ها مثل آتشی هستند که هرگونه فساد را می‌سوزانند.

آیین بزرگداشت روز خبرنگار با حضور اصحاب رسانه، استاندار و مدیران دولتی شامگاه میلاد حضرت معصومه(س) برگزار شد

# اشک و لبخند در تجلیل از خبرنگار

- نمایندگان خبرنگاران در این مراسم به تشریح موانع کار رسانه‌ای در استان پرداختند
- استاندار: عکس‌العمل به رسانه‌ها نباید تهاجمی باشد

» سعید زارع صفا

تالار ابن‌سینا امسال در حالی میزبان دوباره روز خبرنگار بود که شاهد اشک و لبخندهای تلخ و شیرینی بود. روز خبرنگار امسال در همدان با تجدید خاطره دوستان مرحوم علی وزینی و با حضور پدر و مادر این خبرنگار ناکام همراه بود. خبرنگاران با اشک‌های پدر وزینی اشک ریختند و با مطایبات و حال و هوای مفرح دختر و پسرهای خبرنگار مزدوج شده خنده بر لبانشان نشست.
هرچند که امسال سخنرانی‌ها هم جنس دیگری داشت. نمایندگان خبرنگاران و خبرگزاری‌ها پخته‌تر از قبل طرح مطالبه کردند و گاه جسورانه و بی‌مهابا از مدیر ارشد استان خواستند که به زیردستانش تأکید کند که حرمت نگه دارند و کرامت در خبرنگاران ببینند.
این تلخ و شیرین‌ها فضای دیگری را برای مراسم امسال روز خبرنگار حاکم کرده بود. هرچند که از روحیه فعال و بی‌سکون خبرنگاری به مانند سالیان گذشته توان بیشتری از مجری و سخنرانان می‌گرفت، اما چه می‌شود کرد؛ خبرنگار است و قلیان احساسات و دغدغه؛ اگر این را نداشت که خبرنگار نمی‌شد.
در این مراسم که با حضور استاندار و معاونان، مدیرکل اداره فرهنگ و ارشاد استان، اعضای شورای شهر همدان و چند تن دیگر از مدیران همراه بود ولی‌ا... شجاع‌پوریان عضو کنونی شورای شهر تهران که مدیرمسئول روزنامه «همدلی» هم هست را به عنوان میهمان پذیرا بود.

### مدیران حق توهین به اصحاب رسانه را ندارند

به روال سالیان گذشته رئیس خانه مطبوعات استان به نمایندگی از میزبانان، ضمن تبریک هفته خبرنگار به اهالی رسانه گزارشی از روند یکسال گذشته رسانه‌های استان را ارائه کرد. در گزارش محمدرضا عارف از پیگیری ۸ ماهه طرح پالایش جامعه رسانه‌ای گفته شد و اینکه برابر آمار این پالایش ۵۱۴ نفر در خانه مطبوعات عضویت دارند که از این تعداد ۲۳۲ نفر خبرنگار فعالند.
به گفته عارف از مرداد سال گذشته تاکنون ۱۵۶ هزار و ۵۶۰ خبر در رسانه‌های استان تولید شده که نسبت به سال گذشته ۳۵ درصد افزایش داشته است.
سخنان عارف از این نقطه به بعد اما غیر از آن چیزی بود که از او دیده شده بود. صریح، بی‌پرده و انتقادی از نوع تعامل برخی مدیران با رسانه‌ها. رئیس خانه مطبوعات استان که گویا سنگینی مطالبات و انتظارات را بیشتر روی دوش خود حس کرده، ابتدا با خودانتقادی آغاز کرد و اینکه باید اخلاق خبرنگاری و حرفه‌ای را در هر صورتی لحاظ کنیم.
او گفت که رسانه‌ای نباید بدون بررسی، علم و آگاهی مطلبی را انتشار بدهند تا دست خانه مطبوعات در دفاع از آنها باز باشد. محمدرضا عارف اما توصیه خود به مدیران و دستگاه‌ها را اینگونه شروع کرد که در مقابل انتقادات و یا مطالبی که اعتراض دارند نباید بداخلاقی کنند و بهتر است به قانون رجوع کرده و از جوابیه استفاده کنند.
سخنان رئیس آرام خانه مطبوعات استان این‌بار بلند بود که می‌گفت: مدیران حق ندارند به رسانه‌ها و اصحاب آن توهین کنند؛ چراکه خانه مطبوعات در مقابل هر کجی و هر عمل ناصحیح موضع می‌گیرد.
عارف البته از استاندار و اینکه از نقد استقبال می‌کند تشکر کرد و از مدیران دیگر خواست که با الگوگیری از استاندار آستانه صبر خود را بالا ببرند. این یکی از کم‌نظیرترین سخنرانی‌هایی بوده که عارف در مقام ریاست خانه مطبوعات استان تاکنون داشته است.

### رسانه‌ها از انتشار شایعات و سخنان غیرموثق پرهیز کنند

مدیرکل فرهنگ و ارشاد اسلامی استان نیز به سیاق سال‌های گذشته با تأکید بر رعایت اخلاق در حرفه خبرنگاری از رسانه‌ای‌ها خواست که با رعایت انصاف از شایعات و سخنان غیرموثق دوری کنند.
فاضل عبادی تأکید کرد که در فضای جدید اطلاع‌رسانی در گستره جهان فرصتی ارزنده برای حضور همدان و نشر ارزش‌های الهی انسانی فراهم شده که اگر با هوشیاری همراه شود می‌تواند آگاهی‌بخش و رونقده اقتصاد باشد. از این پس نوبت به نمایندگان خبرنگاران و رسانه‌های استان رسید تا با صراحت و بی‌لکنت در پیش روی استاندار سخنان و خواسته‌های خود را بازگو کنند و رسایی این سخنان یکی از وجوه تمایز مراسم امسال روز خبرنگار با سال گذشته بود.

### شرافت خبرنگاری آلوده به ریاکاری نشود

ابتدا بهرام رستمی، یکی از پیشکسوتان عرصه روزنامه‌نگاری در استان به نمایندگی از نشریات سراسری از تعهد و اثرگذاری حرفه خبرنگاری گفت و اینکه اگر متعهد باشند واقعیات را منحرف نمی‌کنند و ارتباط صادقانه‌ای با مردم برقرار می‌کنند. او از گسترش فناروی اطلاعات سخن گفت و اینکه این فضا امکانات فراوانی را می‌طلبد که در استفاده از آن نباید تنگنا و محدودیتی ایجاد شود.
او البته از خود توصیه‌ای گفت و اینکه نباید شرافت خبرنگاری به ریاکاری آلوده شود و باید با قلم به جنگ با کاستی‌ها و کمبودها رفت هرچند اگر تحقیق شوند و مسئولان مشکلاتشان را درک نکنند.
پس از بهرام رستمی یک خانم به نمایندگی از خبرگزاری‌ها و پایگاه‌های خبری پشت تریبون رفت.

### مدیران حفظ کرامت و حرمت کنند کافی است

مریم شهابی صدایش بلندتر از قامتی بود که در پشت تریبون پنهان شده بود اما جسورانه از مطالباتی گفت که کمتر با این لحن گفته شده است. از اینک افشای این فیش‌ها تا چه حد تأثیر حرفه خبرنگاران را آشکار کرد. در مقابل اما حس خبرنگاری را مادامی دانست که با خطاب و عتاب مدیران مواجه نشده باشند و به گفته او به الفاظی ناشایست متهم نشوند.
شهابی به مدیران گفت که رسانه‌ها نیازی به حمایت ندارند و فقط انتظار حفظ حرمت، کرامت و عزت را دارند.

### شهرستانی‌ها با فشار بیشتری روبه‌رو هستند

دیگر گوینده و نماینده رسانه‌ها هم یک بانو بود. معصومه کمالوند به نمایندگی از خبرنگاران شهرستان‌ها با لحنی متین و گویا از کمبودهای همیشگی شهرستانی‌ها گفت و از ناخبرنگارانی که از توان شهرستانی‌ها بهره می‌گیرند و ترقی می‌کنند، انتقاد کرد.
او از فشارهای ملموس و آشکار روی خبرنگار شهرستانی در صورت نقد گفت و اینکه از ناحیه روابط عمومی‌ها مورد عتاب قرار می‌گیرند. دغدغه‌های معیشتی و شغلی هم که در شهرستان‌ها ضریب می‌خورد و حتی رسانه‌ها نیز از نبود مکان و نیروی تخصص رنج می‌برند.

### طبع همدانی با مطبوعات عجین شده است

نماینده آخر رسانه‌ای، توکل دارایی بود. نویسنده صاحب قلم که در کلامش سعی وافری بر حفظ چارچوب و مبادی گفت‌وگو با مقامات را داشت. او فاخرانه از قدمت ۱۱۰ ساله رسانه‌داری از سوی همدانیان سخن گفت و اینکه طبع همدانی‌ها با عدل مظفرها عجین بوده و روند ۱۵ سال اخیر نشان تداوم آنها بوده است.
دارایی از گلایه‌های مطبوعاتی و فراموشی وعده‌های مسئولان گفت و اینکه تا اطلاع ثانوی همچنان نقدناپذیری برخی مدیران جزو مشکلات این حوزه باید باشد.
دغدغه دیگر مطبوعاتی‌ها به گفته وی اشتراک مطبوعات در برخی دستگاه‌هاست که به گفته او در یکسال اخیر کاهش داشته است.
دارایی در کلامی عمیق‌تر با اشاره به قانون انتشار و دسترسی آزاد به اطلاعات از استاندار خواست که در تبیین این قانون تأثیرگذار و شناخته شدن آن دستورات لازم را صادر کند.
اظهارات او که روابط عمومی بنیاد بین‌المللی بوعلی‌سینا را هم به عهده دارد از اینکه ارتباط دانشگاهیان و صاحبنظران با رسانه‌ها ضعیف است، گلایه کرد و اینکه ملاحظه‌کاری و محافظه‌کاری موجب ضعف مطبوعات استان نشده است.
دارایی درخواستی دیگر هم از استاندار داشت و آن همت برای تأسیس مجتمع رسانه‌ای در همدان بود. کلام آخر این سخنران نقد رسانه‌ای‌ها بود که چرا در مواقع ضعف و خلأ قلم به عذرخواهی نمی‌زنند و شجاعت آن را ندارند.
پس از سخنان دارایی بود که اشک بر گونه‌های خیس پدری دیده شد که از فراق فرزند جوان خبرنگار خویش گریان بود.
طی آیینی از پدر و مادر مرحوم علی وزینی، خبرنگار همدانی که چندی پیش در اوج جوانی درگذشت، تقدیر شد که همراه با اشک و احساسات دوستان این خبرنگار نام‌آشنا بود.

### کسی که نقد را برنتابد خود شایسته نقد بیشتری است

نوبت به کلام مدیر ارشد استان رسید تا در ابتدای سخنش از اهمیت کرامت انسانی بگوید. محمدناصر نیکبخت کرامت انسانی را شامل کسانی دانست که از آگاهی و علم برخوردار باشند و اینکه کرامت نزدیکی ظریفی با حرفه خبرنگاری دارد؛ چراکه به گفته او خبرنگار تنویر افکار و آگاهی‌رسانی می‌کند.
استاندار همدان اما گفت که کرامت خبرنگاران زمانی بیشتر است که انصاف و پاکی قلم حفظ شود. نیکبخت اکثر رسانه‌های استان را راعی و حافظ اخلاق دانست و تأکید کرد که نقد از جمله رسالات خبرنگاران است و اگر کسی نقد را برنتابد خود شایسته نقد بیشتری است.
وی به مدیران استان توصیه کرد حتی اگر نقدی از خصوصیات انصاف و اخلاق هم برخوردار نبود نباید تهاجمی با آن برخورد کنند و باید گفتمان و روشنگری حاکم باشد مگر آنکه به گفته او مغرضانه نقد شود.
نیکبخت شرایط تعامل رسانه‌ها با دستگاه‌ها را متفاوت از آنچه که نمایندگان رسانه‌ها گفت، دانست و توضیح داد: موردی خاص در استان پیش آمده که نمی‌توان یک طرف را مقصر دانست و در آن مورد هم الهی‌تبار و عارف را حل مسأله و ارائه گزارش گسیل کرده‌ام.
نیکبخت از طرفین ماجرا خواست که موضوع را فیصله دهند و در فضای مجازی به یکدیگر توهین نکنند.
استاندار با اشاره به اینکه طی یک روز ۸۰۰ مورد نقد به او وارد شده، گفت که هر موقع نقدی شنیده سعی کرده آن نقدی که منصفانه بوده آن را بشنود.
استاندار همدان تأکید کرد که نباید صاحبان قلم حتی در صورت تأثیر احساسات در مطالب و احیانا توهین، به ضدیت با دولت و استاندار متهم شوند از رسانه‌ها خواست که برخوردها را جناحی و سیاسی نکنند؛ چراکه این آفت رسانه و اخلاق است.
نیکبخت باز هم تأکید کرد که ۹۹ درصد رسانه‌های استان در دایره انصاف قلم زده‌اند و گفت که با تاریخ پرقدمت و فضلا و علمای این دیار و قدمت ۱۱۰ ساله مطبوعات دراین استان، چیزی غیر از انصاف و اخلاق انتظار نمی‌رود.
استاندار در پاسخ به دغدغه اشتراک مطبوعات خواستار رسیدگی و تهیه لیست از دستگاه‌هایی شد که کاهش اشتراک داده‌اند تا سطح آن به روال سابق بازگردد.
در خصوص مجتمع رسانه‌ای نیز او از اختصاص ساختمانی مناسب در طرح‌های جدید شهرداری خبر داد و از اینکه شورای شهر و شهرداری ملایر مجتمع رسانه‌ای این شهرستان را راه انداخته‌اند، تقدیر بسیار کرد.
وی در پایان سخنان خود با اشاره به روز دختر وعده یک هدیه را به دختران خبرنگار حاضر در مراسم را داد.

### اخلاق رسانه‌ای در جامعه کمرنگ شده است

پایان‌بخش این مراسم سخنان ولی‌ا... شجاع‌پوریان بود. عضو شورای شهر تهران از خبرنگاران به عنوان نبی یا رسول یاد کرد و گفت: این صفت بزرگی است که به انسان‌های پاک و متعهد ارزانی می‌شود و مهمترین ویژگی یک پیامبر امانتداری اوست. خبرنگاران نیز باید به این صفت متصف باشند.
نماینده ادوار گذشته مجلس با انتقاد از دخل‌وتصرف در مصاحبه‌ها و گزارشات گفت: این کار بسیار ناگوار است و در جامعه دینی ما نباید این دست رفتارها باشد.
شجاع‌پوریان آگاهی‌بخشی و ارتقای دانش جامعه را دیگر رسالت پیامبران و خبرنگاران دانست و تأکیدکرد. خبرنگاران حتی باید مردم را به حقوق خودشان واقف کنند و از خبرنگاران در جامعه دینی انتظار اخلاق‌مداری و ترویج اخلاق می‌رود.
عضو شورای شهر تهران بیان یک خبر نادرست را مصادف با نابودی حیثیت یک انسان یا یک خانواده عنوان کرد و گفت: مردم خبر نادرست را می‌شنوند اما منتظر تصحیح آن نمی‌شوند اگر کسی در جامعه به وسیله قلم ما حیثیت اجتماعی خود را از دست داد قطعاً در حق او ترور شخصیت کرده‌ایم. متأسفانه در جامعه امروز ما اخلاق رسانه‌ای کمرنگ شده است.
توصیه‌های دیگر مدیرمسئول روزنامه همدلی به مدیران و مسئولان بازمی‌گشت. او با این بیان که اگر به خبرنگاران اجازه نقد داده شود، آنها را از عنصر آزادی تهی کرده‌ایم، اضافه کرد: نباید به اشکال مستقیم و غیرمستقیم خبرنگاران دچار خودسانسوری شوند؛ چراکه به مرور هویت جامعه اسلامی ما را از نقد تهی می‌کند. او همچنین درخواست کرد که زمینه ارتباط مدیران با رسانه‌ها تسهیل شود و در تأمین بیمه و افزایش مزایا و حقوق آنها تلاش شود.
شجاع‌پوریان در پایان از استاندار خواست که از روابط عمومی‌ها بخواهد با احساس مسئولیت بیشتری با رسانه‌ها برخورد کنند. پایان‌بخش این مراسم هدیه به زوج‌های جوان خبرنگار بود تا از دست استاندار و مدعوین لوح‌های خود را دریافت کنند. این بخش از مراسم نشاط و طراوت خاصی را به حاضران داد.

یادداشت روز

## جامعه خبری استان در مسیر پختگی

◂ سعید زارع صفا

اگر پیام آوری و آگاهی بخشی را که از ویژگی های انبیاء الهی بوده یکی از رسالات خبرنگاران بدانیم وجود برخی مقدمات و پیش نیازها لازمه بجا آوردن این رسالت هاست. خبرنگاران برای آگاهی بخشی و ارتقای سطح دانسته ها و شعور جامعه ابتدای هرچیز باید خود به فهم و درک ارزش دانایی و آگاهی رسیده باشند و به عبارت دیگر از جستجو گری این ارزش به خبرنگاری پیوسته باشند؛حال چه پس از گزینش این حرفه و چه پس از آن. از ابتدایی ترین ملزومات حرفه خبرنگاری امانت داری بوده اما در کنار آن این اخلاق مداری است که جایگاه یک خبرنگار را در ردیف رسالت انبیاء الهی قرار میدهد.
اخلاق مداری در حرفه خبرنگاری علاوه بر پایبندی به مفاهیم و ارزشهای مشخص در جامعه است ازاین رو که از قشری که قلم زبان اوست بیان وکرداری بر جسته تر ازدیگران انتظار میرود. تجهیز به کلام زیبا، نرم،حقیقت گو و امانت دار است که جایگاه یک خبرنگار یا روزنامه نگار را در طبقات فرهیخته و فرهنگ مدار جامعه جای می دهد.
آنچه که در روز مراسم خبرنگار امسال در همدان دیده شد تقویت این صفات خبرنگاران استان نسبت به سالهای پیش است که نشانه مبارکی از رشد و پختگی و وزانت یافتن آیین گرامیداشت مقام خبرنگار را دارد. آنچه که از نمایندگان نشریات سراسری،خبرگزاری ها مطبوعات محلی و خبرنگاران شهرستانی مشاهده و شنیده شد ، کلام لین ،گویا و با ارتقای سطح تشخیص در اولویت دغدغه ها بود. در لیست مطالبات این نمایندگان بیشتر از لزوم رعایت حرمت جایگاه خبرنگاران گفته شد و بر محقق شدن وعده ها و قوانینی تاکید شد که به مانند قانون دسترسی آزاد به اطلاعات خود ترقی بخش حرفه رسانه هستند. این تشخیص درست در اولویت مطالبات خبر از پختگی و درک مفهومی رسانه چی های استان از حرفه خود دارد. رسانه های امروز استان اگرچه همچنان از دغدغه‌های مالی و معیشتی رنج میبرند اما شاه کلید رفع مشکلات خود را در ارتقای جایگاه و حفظ کرامت خود می بینند و این خبر از رشد مطالبه گری در بین رسانه های استان می دهد. نشانه دیگر این بالندگی را میتوان در نطق قرای رئیس خانه مطبوعات استان سراغ کرد که همه او را به نرمی و لبخند میشناسند امادر آئین گرامیداشت خبرنگار گویی حجم مطالبات و انتظارات همچنین ارتقای سطح مطالبه گری او راهم متاثر کرده بود. رسانه های استان حتی به این فهم رسیده اند که خو. پیش تاز فرهنگ عذرخواهی و پذیرش اشتباهات باشند. امری که در بین مدیران علیرغم تعارفات تریبونی هنوز پذیرش آن سخت است.
در دیگر وادی ها همچون رعایت انصاف نیز با کلام استاندار و تائید او بر منصف بودن اکثریت غالب رسانه های استان جایی برای توضیح نمی ماند. در گفته های استاندار همدان هم نسبت به سال قبل مواض- برجسته تری در قبال مطالبات خبرنگاران شنیده شد. از جمله این عبارت " هرکسی نقد را برنتابدخود شایسته نقد بیشتری است" که کلامی فاخر و عمیق و خطاب به مدیران زیردستی بود که شاید هنوز خبرنگاران را پله های ترقی میبینند. کلام حمایتی استاندار از نقد رسانه آنجایی حکیمانه شد که بیان داشت "اگر در نوشته جوانی احساسات آمد و احیانا اهانتی در آن دیده شد نباید او را به ضدیت با دولت و استاندار متهم کرد" این عبارت نه تنها به دولت بلکه برای نهادهایی که خود را مکلف به حفاظت از حقوق جامعه می دانند بسیار راهگشاست و تعامل و برخورد آنها با نشریات و خبرگزاری ها را متحول می کند. یکسال پیش بود که رئیس قوه قضائیه نیز در ابلاعی به دادستانهای کل کشور خواستار تامل و بررسی بیشتر در نیت نویسندگان مطالب مطبوعاتی در دادگاهها شده بود.
آنچه در آئین گرامیداشت مقام خبرنگار در استان دیده شد بالندگی و رشد یافتگی فعالان عرصه خبری در بیان نظرات و مطالبات خود بود که صاحب سخنان و تریبون داران را هم بر سر ذوق آورد تا نشستی امیدوارکننده را رقم بزنند. اما توصیه هایی که برای خبرنگاران و فعالان رسانه ای استان چه از سوی نمایندگان خود و چه از طرف استاندار یا دیگر مدیران و مدعوین مطرح شد کلام نافذی بود که از انحرافات مانع می شود.
جامعه خبری همدان به پختگی نسبی رسیده و برای ادامه راه ناچار است که خود انتقادی کند نقدها را به جان بخرد تا سزاوار آگاهی بخشی در دیار فرهیختگان و فضلا باشد. پرهیز از انتشار مطالب غیر موثق، دقت در منابع اخبار و سنجش جوانب در انتشار مطالب به این پختگی کمک خواهدکرد. آنچنان که در کلام ناظران هم آمد رسانه های استان از آنچه در مرکز جریان دارد یعنی بد اخلاقی های رسانه ای دور است اما مشکل رسانه های استان در جای دیگر همچون بسنده کردن به سطح کنونی دانش و تخصص رسانه ای، روز مره گی و خبر محوری و بی توجه به اهمیت نرم خبر در دنیای امروز و استفاده نکردن از بنیه کارشناسی برای طرح مسائل است.

## همدان پیام آماده میزبانی از مدیران و مخاطبان

به مناسبت هفته خبرنگار روزنامه همدان پیام در طرحی ویژه میزبان علاقمندان به بازدید از نحوه فعالیت این رسانه می‌باشد. در همین راستا از امروز تا فردا ۱۷ مردادماه مدیران رسانه و پرسنل همدان پیام از ساعت ۸ صبح تا ۱۸ عصر به صورت یکسره پذیرای بازدیدکنندگان، مدیران محترم ادارات و نهادها، شرکت‌ها و تولیدکنندگان، روابط عمومی‌ها و سایر کارشناسان می‌باشد. در همین راستا روزهای گذشته نیز تعدادی از مدیران برای اعلام تبریک روز خبرنگار و آشنایی بیشتر با فعالیت خبرنگاران روزنامه میهمان همدان پیام بودند.

shenide@hamedanpayam.com

شنیده‌ها

۱- استاندار از حضور نیافتن برخی وزرا در استان گلایه کرده است. گویا با اینکه دولت به سال چهارم فعالیت وارد شده، هنوز برخی وزرا برای یک‌بار هم به استان سفر نکرده‌اند. گفتنی است این در شرایطی است که برخی وزرا چندین بار به استان سفر کرده‌اند.
۲- شهر در تصمیم‌گیری‌های کلان، اهمیت بیشتری پیدا می‌کند. گویا بر اساس نگاه واقع‌بینانه به آینده شهرهای ایران در برنامه‌ریزی‌ها باید به کیفیت جمعیت شهری توجه شود. گفتنی است در حال حاضر روند افزایش جمعیت در ایران متوقف شده ولی روند مهاجرت به شهرها سریع‌تر شده و جمعیت زیادی در شهرهای ایران در شرایط بدی در مناطق حاشیه‌نشین و بافت‌های فرسوه زندگی می‌کنند.
۳- کارگاه‌های مطبوعاتی و رسانه‌ای که طبق قانون خوش‌حساب محسوب می‌شوند، می‌توانند از مزایای طرح بخشودگی جرایم بیمه‌ای استفاده کنند. گویا قانون جدید بخشودگی جرائم بیمه‌ای به بنگاه‌های اقتصادی اختصاص می‌یابد که به دلیل حوادث غیرمترقبه، نوسانات نرخ ارز و فشارهای ناشی از تحریم‌ها برای پرداخت حق بیمه دچار مشکل شده‌اند.گفتنی است شاخص خوش‌حسابی به کارفرمایانی اطلاق می‌شود که در بازه زمانی ۱۸ ماه قبل از بروز مشکل، حداقل در ۱۶ ماه حق بیمه کارگاه خود را به موقع پرداخت کرده باشند.
٤- سرای تجاری ایرانیان در آستراخان روسیه، با مدیریت گیلان، مهر ماه امسال به بهره‌برداری می‌رسد. گویا سرای تجاری ایرانیان توسط اتاق بازرگانی، صنایع و معادن و کشاورزی گیلان در آستراخان در حال ساخت است. گفتنی است تأسیس نمایشگاه و سرای تجاری استان در اقلیم کردستان عراق در آخرین جلسه کارگروه صادرات غیر نفتی از سوی رئیس کانون کارآفرینی استان، پیشنهاد شد.
۵- طرح چرخه مدیریت بهره‌وری در همدان اجرا می‌شود. گویا این طرح در مرحله نخست در ۱۰ واحد تولیدی بالای ۱۰۰ کارگر در استان‌های لرستان، همدان، اصفهان انجام می‌شود گفتنی است این طرح برپایه افزایش بهره‌وری در مدیریت است.

خبر

## ایثارگران متعلق به هیچ حزب و جناحی نیستند

مشاور وزیر و مسئول هماهنگی امور ایثارگران وزارت کشور گفت: ایثارگران فراتر از جناح‌ها هستند و متعلق به هیچ حزب و جناحی نیستند.
به گزارش ایسنا، غلامرضا یاوندعباسی در جلسه ترویج فرهنگ ایثار و شهادت در استان همدان، با اشاره به تشییع و تدفین شهدای تازه تفحص شده در همدان بیان کرد: در این روزها حال و هوا هنوز متبرک به عطر وجود شهدایی است که تشییع شدند، و همواره پس از تشییع و تدفین این عزیزان تا مدتی شهر رنگ و بوی ایثار و شهادت دارد. وی افزود: اصطلاح "تازه تفحص شده" در واقع باید برای ما به کار رود نه شهدا، چرا که آنها می‌آیند تا ما را تفحص کنند و ماییم که با حضور آنها باید خود را بیابیم.
این مقام مسئول با اشاره به نقش استان همدان در سال‌های انقلاب و جنگ تحمیلی گفت: استان همدان که مملو از ایثارگران دفاع مقدس است نقش برجسته‌ای در انقلاب و جنگ تحمیلی داشته و باید تلاش کنیم این نقش برجسته با ترویج فرهنگ ایثار و شهادت ماندگار شود.
مشاور وزیر کشور در امور ایثارگران با بیان اینکه عملکرد مناسب ایثارگران از عوامل ترویج فرهنگ ایثار و شهادت است، بیان کرد: هوشمندی، وظیفه‌شناسی و ایثارگری این افراد باعث شکل‌گیری و تداوم این فرهنگ شده و باید با همین دقت و ظرافت در حفظ و بقای این رویه اثرگذار در فرهنگ ایثار و شهادت بکوشند.
وی با تأکید بر لزوم ایجاد زمینه رشد و بالندگی ایثارگران گفت: رئیس‌جمهور در اقدامی منظم و مستمر به صورت متناوب به خانواده‌های ایثارگران و شهدا سرکشی دارد که نشان از توجه دائمی به این موضوع است و باید الگوی مسئولان و مدیران همه دستگاه‌ها واقع شود.
یاوند عباسی ادامه داد: این سرکشی‌ها و دیدار با خانواده‌های ایثارگران و جانبازان علاوه بر آثار و برکات معنوی، باعث روحیه و الگوبرداری هر یک از ما می‌شود.
وی با بیان اینکه توفیق دولت در انجام وظایف نشانگر ولایتمداری است، بیان کرد: یکی از مؤلفه‌های ولایتمداری افراد این است که یاری‌گر دولت‌های مختلف در نظام جمهوری اسلامی که مظهر اراده مردم هستند، باشند تا در سایه آرامش و آسایش حاکم بر جامعه، رشد و تعالی رقم بخورد.

## کشف محموله قاچاق کالای ۴ میلیاردی در همدان

مدیرکل تعزیرات حکومتی همدان از کشف محموله قاچاق کالا به ارزش بیش از ٤ میلیارد ریال در همدان خبر داد.
علیرضا حسن‌پور در گفت‌وگو با مهر از کشف محموله قاچاق کالا به ارزش بیش از ٤ میلیارد ریال خبر داد و گفت: این قاچاقچی کالا در تعزیرات حکومتی همدان به پرداخت ۸ میلیارد ریال جریمه محکوم شد.
حسن پور بیان کرد: شعبه چهارم این اداره کل مشارالیه را علاوه بر ضبط کالا به پرداخت مبلغ ۸ میلیارد ریال جزای نقدی در حق صندوق دولت محکوم کرد که محکوم علیه به دلیل عجز از پرداخت جریمه به زندان معرفی شد.

پیام تاریخ، تمدن و فرهنگ مادستان
The Message Of Madestan's History & Civilization & Culture
روزنامه همدان پیام
۳
شنبه ● ۱۶ مردادماه ۱۳۹۵ ● شماره ۲۶۹۹
مادستان
madestan@hamedanpayam.com

شهریورماه امسال

## تویسرکان میزبان جشنواره گردو است

شهرستان تویسرکان نیمه دوم شهریورماه امسال میزبان جشنواره گردو است.

فرماندار تویسرکان در گفت‌وگو با ایرنا گفت: هدف از برپایی جشنواره گردو یک جشن نمادین و بی‌اثر نیست؛ بلکه به دنبال برگزاری یک آیین بومی با دستاوردهای کاربردی و با مشارکت دستگاه‌های اجرایی و دولتی و بخش خصوصی هستیم. حبیب مومیوند افزود: شهرستان تویسرکان با داشتن ۵ هزار و ۵۰۰ هکتار باغ‌های گردو و تولید مرغوب این محصول در مقیاس جهانی، دارای ظرفیت‌های بالایی در این بخش است.

به گفته وی، ارتقای سطح بهره‌وری همه‌جانبه از محصول مرغوب گردوی تویسرکان در ابعاد اقتصادی، گردشگری، اجتماعی و فرهنگی به پیگیری مداوم و برنامه‌ریزی شده امور این بخش توسط مسئولان دستگاه‌های مختلف اجرایی و همگرایی مردم نیاز دارد.

مومیوند بیان کرد: اگر تحقیق پژوهش‌محور و علمی و یافته‌های نوین به کمک فرایند تولید و فرآوری گردو در تویسرکان بیایند بی‌شک شاهد افزایش سطح بهره‌وری از این محصول خواهیم بود.

فرماندار تویسرکان گفت: زیبنده نیست که شهرستان تویسرکان به عنوان پایتخت گردوی ایران از برنامه‌های سازماندهی شده و هدفمند در این حوزه برخوردار نباشد و شاهد پراکنده‌کاری‌های بی‌اثر در این زمینه باشیم.

مومیوند ورود وزارت دفاع به سرمایه‌گذاری در حوزه طرح‌های تحقیقاتی و تولیدی مرتبط با گردوی تویسرکان را امیدبخش دانست و بیان کرد: یکی از مهمترین رویکردها برای ارتقای سطح توسعه پایدار در شهرستان تویسرکان، توجه ویژه و برنامه‌ریزی شده به ظرفیت‌های بومی شهرستان مانند گردو، تولید فرش دستباف، تولید صنایع مبل‌ومنبت است.

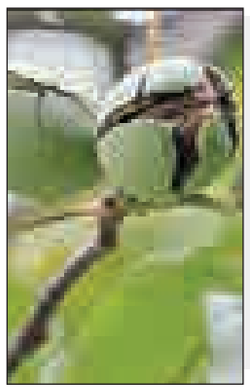

به همت شورا وشهرداری ملایر نخستین ساختمان ویژه مطبوعات و خبرگزاری‌های استان در ملایر راه اندازی شد

# افتتاح «خانه رسانه» در ملایر

■ معاون سیاسی استاندار:فضای نقد گسترش یابد بهتر می توان به توسعه رسید

ملایر- سمانه رضایی- خبرنگار همدان پیام: همزمان با شب ولادت حضرت معصومه(س) و در آستانه روز خبرنگار، نخستین سرای اهل قلم استان در شهرستان ملایر با حضور مسئولان استانی و شهرستانی، اهالی فرهنگ و هنر و خبرنگاران افتتاح شد.

موضوع احداث خانه مطبوعات و خانه فرهنگ و هنر ملایر به ۲ سال گذشته در جشن تولد ۱۰ سالگی همدان پیام در ملایر برمی‌گردد، که در آن روز مسئولان شهرستانی و رئیس خانه مطبوعات استان، وعده افتتاح این خانه را دادند و شورای شهر ملایر هم از اختصاص زمین آن خبر داد.

حالا پس از گذشت ۲ سال، سرانجام این وعده عملی شد و فعالان فرهنگ و هنر شهرستان ملایر روزشان را در خانه خود جشن گرفتند.

### تلاش کنیم اخلاق‌محوری پررنگ‌تر شود

معاون سیاسی و امنیتی استاندار همدان در این مراسم با بیان اینکه جامعه‌ای که در آن شور، نشاط و اطلاع‌رسانی و خبر نباشد، جامعه‌ای نیست که به سمت و سوی توسعه گام بردارد، گفت: اگر جامعه‌ای می‌خواهد رشد یابد، باید رسانه‌های آن فعال باشند.

محمدابراهیم الهی‌تبار در ادامه عرصه خبر و خبررسانی را یکی از مهمترین مسائل اثرگذار در جامعه پویا برشمرد و افزود: باید بتوانیم مطالبه‌گری را افزایش داده و حضور مردم را در عرصه تصمیم‌سازی از طریق مطبوعات و رسانه‌ها افزایش دهیم.

وی با بیان اینکه به واسطه فعالیت رسانه‌ها می‌توانیم لایه‌های ناشناخته در جامعه را بشناسانیم، گفت: با انعکاس سیاست‌ها و بازخوردها در جامعه مردم می‌توانند مسائل را نقد و مرور کرده و در امور جاری جامعه نقش‌آفرین باشند که این امر به طور یقین می‌تواند یک جامعه با نشاط را رقم زده و به سمت توسعه هدایت کند.الهی‌تبار بیان کرد: از زمان تشکیل دولت تدبیر و امید، توجه این دولت به توسعه مطبوعات و حمایت از رسانه‌ها، بسیار ویژه است و ۲۰ درصد از مطبوعاتی که امروز در دکه‌های روزنامه‌فروشی وجود دارد، در این دولت مجوز گرفتند و زمان صدور مجوزها و امتیاز رسانه‌ها در این دولت از ۳ یا ٤ سال به حدود ٦ ماه کاهش یافته است. معاون سیاسی و امنیتی استاندار همدان در ادامه حمایت دولتمردان به خصوص وزارت فرهنگ و ارشاد اسلامی از مطبوعات و فضای نقدی که برای مطبوعات ایجاد شده است را یکی از نکات مثبت و ارزنده این دولت عنوان کرد.الهی‌تبار با بیان اینکه هر اندازه فضای نقادی را گسترش دهیم و با فضای تخریب برخورد کنیم، بهتر می‌توانیم برای توسعه و بالندگی جامعه حرکت کنیم، گفت: اگر سیاست و یا حرکتی را ایجاد می‌کنیم، زمانی که در عرصه نقادی قرار بگیرد، پخته و کاربردی‌تر شده و مردم مشارکت بیشتری در اجرای این سیاست‌ها از خود نشان می‌دهند و این تصمیم به طور یقین کاربردی‌تر خواهد بود.

وی افزود: چندین سال شاهد بسیاری از مفاسد چون اختلاس‌های میلیاردی بودیم، این در حالی بود که امروز وقتی موضوع برداشت‌های نامتعارف مطرح و توسط رسانه‌ها کلید زده شد، دولتمردان و مسئولان به شدت ورود پیدا کرده و با این امر برخورد کردند.

الهی‌تبار همچنین حمایت ویژه استاندار همدان از مطبوعات را یکی از سیاست‌های اصلی مدیر ارشد استان دانست و بیان کرد: اگر در سال‌های اخیر روز خبرنگار به شکل ویژه‌تری برگزار می‌شود، به دلیل نگرش و بینشی است که در مسئولان استان شکل گرفته و به عنوان یک اعتقاد به آن نگاه می‌شود. به گفته وی، در همین رابطه در سطح استان همدان برای نخستین بار کارگروه تخصصی رسانه شکل گرفت و تمام کارهای تخصصی آن در حوزه‌های مختلف هم توسط خود رسانه و خبرنگاران انجام می‌شود. الهی‌تبار در ادامه ممنوع بودن شکایت از خبرنگاران و مطبوعات توسط دستگاه‌های اجرایی را یکی از اقدامات مهم مدیر ارشد استان برشمرد و گفت: تلاش شده است فضا را برای مطبوعات و رسانه‌ها امنیتی نکنیم.

معاون سیاسی و امنیتی استاندار همدان به رعایت اخلاق در جامعه اشاره کرد و افزود: اگر امروز مشکلاتی را در حوزه‌های مختلف اقتصادی، سیاسی و فرهنگی می‌بینیم، باید اخلاق را رعایت کنیم، چراکه ما یک جامعه متمدن هستیم و اخلاق ریشه در هویت ملی و هویت دینی ما دارد.به گفته الهی‌تبار، اگر دنیا امروز شعار دفاع از حقوق بشر و بشردوستی را می‌دهد، هزار و ٤۰۰ سال پیش پیامبر اکرم(ص) خبر از رسالت و تکلیف خود از این امر را داده است. ضمن اینکه اگر تکلیف و هدف فردوسی و حافظ و همه شاعران ایرانی را نیز بررسی کنیم، همه بوی بشردوستی و اخلاق محوری دارد و مصداق آن شعر زیبای سعدی است که در ورودی سازمان ملل نصب شده است.

وی یادآور شد: ما نیز باید متعهد باشیم که در همه امور خود به ویژه در عرصه رسانه که بسیار حساس است و با آبرو، شخصیت و حیثیت جامعه سر و کار دارد، اخلاق محوری هر چه بیشتر پررنگ‌تر شود.

الهی‌تبار گفت: رسانه‌ها به عنوان یکی از مراجع اثرگذار جامعه می‌توانند سمت‌وسوی همه نهادها، اقشار و همه فعالیت‌ها را به سمت یک فعالیت اخلاق‌محور حرکت دهند.

### رسانه‌های صادق ماندگارتر شده‌اند

معاون استاندار و فرماندار ویژه ملایر هم در ادامه افزود: کار خطیر خبرنگاری در دنیای امروز بسیار حساس است و یکی از کارهای سخت فرهنگی در این دوره است.

به گفته عبدالعظیم رضایی، خبرنگاران به لحاظ مسئولیتی که پذیرفتند بخش بسیار مؤثری را در رشد و آگاهی به جامعه ایفا می‌کنند.

وی وظیفه به دست آوردن و کسب خبر، تنظیم، اطلاع‌رسانی و نویسندگی را همراه با سرعت، دقت و صحت، کار بسیار سختی دانست که خبرنگاران انجام می‌دهند؛ در حالی که از نظر مادی کمترین و حداقل امکانات را ندارند، اما به دلیل عشق و علاقه وافر و ذوق و استعدادی که در آنها وجود دارد در این کار مهم و پر مسئولیت قدم گذاشتند. رضایی بیان کرد: موضوعی که به عنوان یکی از آسیب‌های امروز این شغل، رسالت و مأموریت مهم وجود دارد بحث رعایت اخلاق حرفه‌ای است و اخلاق حرفه‌ای به خصوص صداقت، خدامحوری و حق‌طلبی از ویژگی‌های یک رسانه و خبرنگار خوب است.

وی با اشاره به اینکه رسانه‌هایی که همواره با مخاطبان خود صادق بودند رسانه‌های ماندگاری شده‌اند، گفت: همان طور که می‌بینیم رسانه‌های محلی، استانی، ملی و حتی بین‌المللی با رعایت اخلاق حرفه‌ای و با سبقتی که در انتقال صحیح اخبار داشتند توانستند صاحب نام شوند.

رضایی در ادامه بیان کرد: هر چند اهل قلم و اهل مطالعه گرایش‌ها و سلایق متنوع سیاسی دارند اما باید به اخلاق حرفه‌ای در کمال انصاف و صداقت به سلامت کارشان بیندیشند و فارغ از سلیقه‌های سیاسی و اعمال نظرهای سیاسی که ممکن است نسبت به تحریف واقعیت باشد پرهیز کنند.

فرماندار ملایر در ادامه گفت: اگر رسانه‌ها، خبرنگاران و مطبوعات به اخلاق حرفه‌ای و اسلامی مقید باشند تأثیرگذاری در بین مخاطبان و آحاد جامعه فوق‌العاده بیشتر و ماندگارتر است. رضایی سرعت در انتقال خبر را فوق العاده مهم دانست و افزود: اگر در انعکاس خبر کوتاهی شود بازار شایعه، تفریط، تهمت و دروغ جای آن را می‌گیرد و اگر در صحت آن خدشه‌ای وارد شود شایعه خیلی زودتر فراگیر می‌شود و کار خبررسانی سخت‌تر می‌شود.

وی از تلاشگران این عرصه خواستار رعایت انصاف و انعکاس واقعیت شد و اینکه در رابطه به نقد مسئولان، تاباندن نور روشنایی و شفافیت به کار مسئولان و صاحبان قدرت تلاش کنند.

### رسالت عظیم خبرنگاران اطلاع‌رسانی صادقانه است

رئیس خانه مطبوعات استان همدان هم با اشاره به حرکت ارزشی شهرداری شورای شهر و مسئولان شهرستان خانه مطبوعات استان برای فعالان عرصه رسانه و مدیران شهرستان ملایر در افتتاح سرای اهل قلم گفت: شورای اسلامی شهر و شهردار بدانند این اقدام در تاریخ ملایر ثبت می‌شود و از رهگذر این اقدام مردم شهر ما نفع می‌برند.

محمدرضا عارف در ادامه خواستار حمایت بیشتر مسئولان در حل مشکلات و بقیه خواسته‌های اهالی مطبوعات و قلم شد و افزود: این حرکت نوعی الگوبرداری و تشویق برای سایر شهرداری‌ها و شوراهای اسلامی شهر است.

وی با اشاره به انتشار نشریه صفیر در شهرداری ملایر ابراز امیدواری کرد: این تلاش‌ها با حمایت مدیران شهرستان بتواند سهم شهر ملایر را از کشور بگیرد و در کنار سایر رسانه‌ها آینده بسیار روشنی را برای ملایر رقم بزنند. عارف در ادامه با بیان اینکه خبرنگاران باید رسالت عظیم خود که اطلاع‌رسانی صادقانه است را سرمشق کارشان قرار دهند، گفت: باید به عنوان تلاشگران این عرصه حرمت صداقت و سلامت قلم که خداوند به آن قسم یاد کرده است را حفظ کنید؛ زیرا آن چیزی که می‌تواند ما را نجات دهد و کمک کند صداقت قلم و سلامت کار است تا بتوانیم جریان‌سازی، بسترسازی و فرهنگ‌سازی‌کنیم.

## الووو پیام

ایمیل ——— mardomi@hamedanpayam.com
پیامک ——— ۱۰۰۰۶۰۶۶
تلفن و پیام‌گیر ——— ۳۸۲۷۹۰۴۰ - ۰۸۱

این روزها قهرمانان ملی ما در مسابقات المپیک تلاش می‌کنند تا بتوانند افتخاری برای کشورشان در دنیا به دست آورند که در بین این افراد نام چند همدانی هم می‌درخشد. از مردم خوبمان می‌خواهیم که برای موفقیت آنها دعا کنند و امیدوارم که با دستانی پر و با افتخار به کشور و استان خود برگردند. البته انتظار معجزه نداریم هر چند با توانمندی‌های‌شان و قدرتنمایی آنها در دوره‌های پیش این افتخارآفرینی‌ها دور از انتظار نیست. اما در مسابقات برد و باخت هم وجود دارد. زنده باد فرزندان غیور این سرزمین که با جان و دل ایستادگی می‌کنند تا توانایی ایرانی را به رخ جهانیان بکشند.

**محمدی**

از مسئولان و دست‌اندرکاران شهرستان بهار که توانستند بحران بی‌آبی شهر بهار را مدیریت کنند، قدردانی می‌کنیم. اما خواهشمندیم وضعیت اینترنت و مخابرات هم بررسی شود تا شرایط نامناسب خود را تغییر دهد.

**تماس تلفنی**

### جوابیه

پیرو درج مطلبی با عنوان «در خصوص پایین آوردن شیشه‌های تاکسی‌ها» مورخ ۹۵/۵/٦ بدینوسیله موضوع بررسی، نتیجه جهت تنویر افکار عمومی در آن روزنامه طبق قانون مطبوعات به حضور ارسال می‌گردد.

به استحضار می‌رساند رانندگان خدوم و زحمتکش تاکسیران موظف هستند در فصل گرما یا سرما، سیستم گرمایشی و سرمایشی خودرو را به شکل مطلوب در اختیار مسافران عزیز قرار دهند. رانندگان عزیز با روشن کردن کولر یا پایین آوردن شیشه برای خنک شدن فضای داخلی خودرو را باید بخشی از رفاه مسافرین عزیز بدانند و این عمل یک الزام است. لذا از همشهریان گرامی درخواست می‌نمائیم هر گونه نظر، انتقاد، پیشنهاد و گزارشات خود را با سامانه پیام کوتاه ۳۰۰۰٤۱۳۹ و یا ۳۲۵۱٤۲٤۲ واحد رسیدگی به شکایات تماس حاصل فرمایند.

*** محمد گلشن؛ مدیر روابط عمومی سازمان مدیریت و نظارت بر تاکسیرانی همدان**

## گزارش تصویری روز خبرنگار

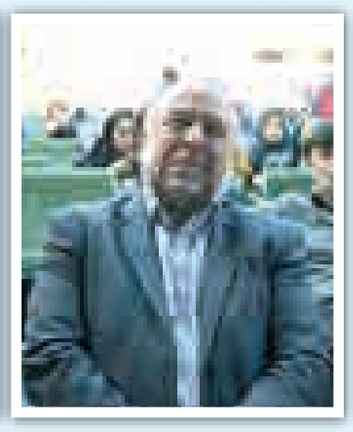

پیام تاریخ، تمدن و فرهنگ مادستان
The Message Of Madestan's History & Civilization & Culture
روزنامه همدان پیام
۴
شنبه ● ۱۶ مردادماه ۱۳۹۵ ● شماره ۲۶۹۹
ایران و جهان
siasat@hamedanpayam.com

مجلس

## مجلس تشکیل جلسه می‌دهد

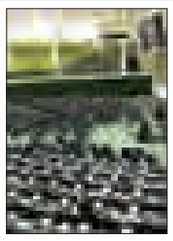

دستور کار جلسات هفتگی صحن علنی مجلس شورای اسلامی در روز یکشنبه ۱۷ و چهارشنبه ۲۰ مرداد ماه ۹۵ اعلام می‌شود.
به گزارش ایلنا، کمیسیون آموزش، تحقیقات و فناوری در مورد لایحه تأسیس و اداره مدارس و مراکز آموزشی و پرورشی غیردولتی گزارشی در صحن علنی ارائه می‌دهد. همچنین در راستای انتخاب ناظرین در مجامع و شوراها از جمله انتخاب ۲ نفر از اعضای کمیسیون شوراها و امور داخلی، یک نفر از اعضای کمیسیون امنیت ملی و سیاست خارجی و یک نفر از اعضای کمیسیون عمران به انتخاب مجلس به عنوان ناظر در شورای ساماندهی مرکز سیاسی و اداری کشور و ساماندهی و تمرکززدایی از تهران، انتخاب می‌شود.

خبر

## عالی‌ترین مرکز آموزشی و پژوهشی نیروهای مسلح

رئیس ستاد کل نیروهای مسلح گفت: دانشگاه عالی دفاع ملی در دهه اخیر به لحاظ کمی و کیفی به گونه‌ای ارتقا یافته که دیگر با دانشگاه دوره گذشته قابل قیاس نیست.به گزارش ایلنا، محمد باقری، رئیس ستاد کل نیروهای مسلح در مراسم تکریم و معارفه رئیس دانشگاه عالی دفاع ملی گفت: دانشگاه عالی دفاع ملی به عنوان عالی‌ترین مرکز آموزشی و پژوهشی نیروهای مسلح جمهوری اسلامی ایران، جایگاهی ویژه در بیانات مقام معظم رهبری (مدظله‌العالی) دارد.
وی با تقدیر از زحمات ابراهیم حسن‌بیگی، رئیس سابق دانشگاه افزود: اقدامات آموزشی و پژوهشی بسیار خوبی در دوران مسئولیت حسن‌بیگی رخ داده است.

دولت

## بزرگترین جنایت

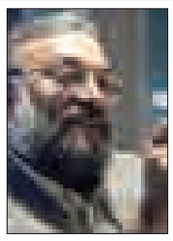

دبیر ستاد حقوق بشر قوه قضاییه گفت: اگر روش زندگی اسلامی که ملتی آن را انتخاب کرده از آن بگیریم بزرگترین جنایت را در حق بشریت انجام داده‌ایم. به گزارش ایلنا، محمدجواد لاریجانی افزود: اگر مذاکراتی در خصوص حقوق بشر با غرب انجام شود ستاد حقوق بشر قوه قضاییه بر آن نظارت جدی می‌کند و ما قائل نیستیم که منطق غربی درباره حقوق بشر تحمیل شود. دبیر ستاد حقوق بشر قوه قضاییه، افزود: ما درباره عملکردها آماده مذاکره هستیم اما نباید غربی‌ها خود را الگو قرار دهند. موضوع مذاکره از طرف ستاد حقوق بشر قوه قضاییه به وزارت امور خارجه کشورمان داده شده و ظریف در مذاکرات مقدماتی با موگرینی درباره این بحث پیشرفت داشته است.

خبر

## فعالیت‌های صلح‌آمیز صنعت هسته‌ای متوقف نخواهد شد

معاون سازمان انرژی اتمی با بیان این که فعالیت‌های صلح‌آمیز صنعت هسته‌ای در عرصه‌های گوناگون هیچ زمانی متوقف نمی‌شود، گفت: امروز نه‌تنها خللی در فعالیت‌های سازمان ایجاد نشده بلکه با وجود تمام هجمه‌ها، فشارها و فضاسازی‌ها که بعضاً می‌گفتند فعالیت‌های این سازمان اقتدارآفرین متوقف شده، شاهد پیشرفت و توسعه پایدار و همه‌جانبه هستیم.
به گزارش پایگاه اطلاع‌رسانی سازمان انرژی اتمی، علی‌اصغر زارعان در جمع مدیران و متخصصان نیروگاه اتمی بوشهر با اشاره به توافق هسته‌ای گفت: این توافق‌نامه با تدبیر مسئولان نظام توأم با ایستادگی و حمایت مردم از دست‌اندرکاران و مذاکره‌کنندگان موجب ارتقای عزت و اقتدار ملی در تمامی عرصه‌ها شده و در واقع، با اجرایی شدن برجام، سازمان انرژی اتمی تعاملات و همکاری‌های بین‌المللی خود را به صورت هدفمند و برنامه‌ریزی شده با نهادهای بین‌المللی و سایر کشورها افزایش داده است.
دبیر کمیته امنیت فناوری هسته‌ای، با معرفی دستاوردهای برجام در سطح بین‌الملل یادآوری کرد: ما بر اساس توافق برجام موفق شدیم چرخه کامل سوخت از اکتشاف تا استخراج و... تا انتهای این فرایند را حفظ کنیم و این چرخه با قوت همچنان به روند کار خود بر حسب چارچوب برجام ادامه خواهد داد.
زارعان افزود: امروز ما حدود ۸۰ درصد در حوزه برداشت ژئوفیزیک هوابرد پیشرفت داشته‌ایم، همچنین موفق به تجاری‌سازی آب سنگین با کیفیت استانداردهای جهانی شده‌ایم که حاکی از انگیزه و تلاش مضاعف همکاران است.
وی با اشاره به پیگیری رئیس سازمان انرژی اتمی در ساخت نیروگاه‌های فاز ۲ و ۳ بوشهر و همچنین نیروگاه‌های کوچک و متوسط با هدف عملیاتی شدن آن که در زمان خود پس از رفع موانع فنی و اعتباری اعلام می‌شود گفت: فعالیت‌های صنعت هسته‌ای در سال‌های اخیر علاوه بر ایجاد غرور ملی نقش محوری را در توسعه صنایع زیرساختی کشور و اجرای طرح‌های ملی ایفا کرده که نمونه‌ای از آن شناسایی عناصر نادر خاکی و فرآوری آن در سال گذشته است.
وی ادامه داد: بنابراین درصدد هستیم از فرصت‌های ایجاد شده در پسابرجام استفاده کرده و با بهره‌گیری از دانش و فناوری سایر کشورها نسبت به ارتقای کیفیت و استانداردسازی فعالیت‌ها و محصولات هسته‌ای گام برداریم.
دبیر کمیته امنیت فناوری هسته‌ای افزود: رویکرد سازمان انرژی اتمی نیز در تحقق شعار سال، استفاده از ظرفیت‌های داخلی برای رفع نیازها و وابسته نبودن به خارج است و در این راستا با سیاستگذاری‌ها و برنامه‌ریزی‌های صورت گرفته فعالیت‌های صنعت هسته‌ای به صورت هدفمند، عدالت‌محور، مجاهدانه با تلاش مضاعف و سخت‌کوشانه متخصصین سازمان انرژی اتمی پر شتاب و با قوت هر چه بیشتر در حال اجرا بوده که تاکنون توانسته‌ایم با اعتماد به نفس، خودباوری و همچنین ایستادگی در مقابل سختی‌ها و نظام سلطه غیرممکن‌ها را نیز ممکن سازیم.
زارعان همچنین پس از پخش فیلم با موضوع امنیت فضای سایبری بر نقش حفاظت و اهمیت صیانت از دستاوردهای صنعت هسته‌ای تأکید کرد و افزود: امروز دشمن اولویت خود را در حوزه سایبری و شبکه فناوری اطلاعات و سیستم‌های کنترل صنعتی قرار داده و تلاش می‌کند از طریق ارسال و نفوذ بدافزارهای هوشمند و حتی نشان کردن و جذب طعمه‌های خود در بعد نیروی انسانی و هدایت آنها اقدام و در روند حرکت رو به رشد صنایع زیرساختی کشور خراب‌کاری و اخلال ایجاد کند.
رئیس قرارگاه دفاع سایبری سازمان گفت: بر اساس رهنمودهای رئیس سازمان انرژی اتمی مبنی بر برنامه‌ریزی مؤثر و ایجاد سازوکارهای مناسب در مقابله با تهدیدات سایبری اخیراً موفق به اجرای طرح‌های امنیتی و پیاده‌سازی آنها از جمله مرکز عملیات امنیت سایبری شده‌ایم.
وی در عین حال از راه‌اندازی پروژه‌های مهمی در سالجاری خبر داد و اعلام آن را به ۲۰ فروردین ماه سال ۹۶ موکول کرد.

## برخی مدیران بدون برنامه جامع عمل می‌کنند

نماینده مردم شهرضا در مجلس گفت: متأسفانه برخی مدیران بدون برنامه جامع عمل می‌کنند که این مسأله باعث کندی روند اجرای طرح‌های توسعه شهرستان‌ها خواهد شد.
به گزارش ایسنا، سمیه محمودی در نشست خبری با خبرنگاران بیان کرد: متأسفانه در کشور ما متولی خاصی برای رسیدگی به امور فرهنگی و اجتماعی وجود ندارد؛ بنابراین در زمانی که نیاز است به یک آسیب اجتماعی رسیدگی شده یا کار فرهنگی خاصی انجام شود، شرح وظایف مشخصی وجود ندارد.
وی معتقد است: مشکلاتی که در حوزه فرهنگ کشور وجود دارد باعث شده این مسأله به یکی از مهمترین دغدغه‌های رهبر معظم انقلاب، تبدیل شده و همواره شاهد تأکید ایشان بر لزوم رفع این معضلات باشیم.
وی در بخش دیگری از سخنان خود، اطلاع‌رسانی نکردن مناسب در خصوص فعالیت‌های اجتماعی بانوان را یکی از مهمترین معضلات فرهنگی کشور برشمرد و افزود: باید برنامه‌های جامعی برای فعالیت و مشارکت بانوان در امور اجتماعی تدوین و ابلاغ شود.
این عضو فراکسیون زنان با بیان این‌که «احتمال رد لایحه قانونی کاهش ساعات کاری بانوان از طرف شورای نگهبان وجود داشت»، گفت: استدلال نمایندگان در طرح این لایحه حمایت همزمان دولت از بانوان شاغل در بخش‌های دولتی و خصوصی بود که به دلیل بار مالی آن برای دولت، رد شد.

### لاریجانی: رفتار ایران در مسائل منطقه‌ای بسیار سنجیده است

# رسانه‌ای شدن مسائل حاشیه به صلاح نیست

رئیس مجلس شورای اسلامی با اشاره به شرایط آشفته منطقه از لحاظ سیاسی و امنیتی گفت: رفتار جمهوری اسلامی ایران در قبال مسائل منطقه‌ای بسیار سنجیده و عاقلانه است.
علی لاریجانی در آستانه فرا رسیدن ۱۷ مردادماه روز خبرنگار در جمع مدیران رسانه‌های استان قم گفت: نگاه جمهوری اسلامی ایران به مسائل منطقه‌ای نسبت به برخی کشورهای دیگر که نگاهی توطئه‌آمیز به این مسائل دارند، بسیار شرافتمندانه است.
به گزارش ایرنا، وی همچنین با اشاره به مسائل مختلف کشور در حوزه‌های بین‌المللی و داخلی افزود: در حوزه بین‌المللی، چالش مهم کشور در موضوع مسأله هسته‌ای بود که این مسأله تمام شده نیست اما روی روال افتاده و در این مسأله رو به جلو حرکت می‌کنیم.
لاریجانی حل مسأله هسته‌ای را باعث به وجود آمدن آرامشی در کشور برای حرکت کردن در کارهای دیگر دانست.
رئیس مجلس شورای اسلامی با بیان این که در مسأله داخلی کشور با اقتصاد و آسیب‌های اجتماعی مواجه هستیم، گفت: وضعیت اقتصادی کشور با چالش‌های عمده‌ای از جمله ساختار و رکود روبه‌روست.
وی بیان کرد: تا مسائل اقتصادی کشور حل نشود، نمی‌توان به سمت توسعه و آبادانی گام برداشت.
رئیس مجلس شورای اسلامی با اشاره به اینکه آسیب‌های اجتماعی، یکی از مشکلات کشور به شمار می‌آید که با مسائل اقتصادی مرتبط است افزود: باید به این مسأله از نگاه ملی مشاهده کنیم و مسائل مختلف تنها با بخشنامه و قانون حل نمی‌شود.
رئیس قوه مقننه با بیان اینکه توسعه کشور بدون فهم عمومی امکان‌پذیر نیست، گفت: باید افکار عمومی را ترغیب کنیم که توسعه کشور در گروی تولید ملی است و مردم بدانند که آبادانی با کارآفرینی و تولید به دست می‌آید و جوانان باید به این سمت سوق داده شوند.
لاریجانی به تأکیدهای رهبر معظم انقلاب در خصوص اقتصاد مقاومتی و تولید ملی اشاره کرد و افزود: باید دغدغه‌های معظم‌له در خصوص مسائل اقتصادی را جدی گرفته و البته رسانه‌های کشور در این زمینه می‌توانند نقش مهمی ایفا کنند.
وی با انتقاد از برخی رسانه‌های کشور که این مسیر را طی نمی‌کنند و ذهن‌ها را به سمت و سوی دیگر سوق می‌دهند، گفت: این که برخی رسانه‌ها به دنبال برجسته کردن مسائل حاشیه‌ای هستند و از پرداختن به اصل موضوع دریغ می‌کنند اصلاً به صلاح کشور نیست.
رئیس مجلس شورای اسلامی بیان کرد: البته این مسأله ربطی به جناح و یا فکری خاص ندارد و همه با هر فکری باید حضور داشته باشند؛ چراکه نقطه مشترک همه جناح‌ها حفظ انقلاب است.
وی در عین حال گفت: با ظن و گمان نباید به مسائل کشور نگاه کنیم و انتقادها در مسائل مختلف باید سازنده و درست بیان شود.
لاریجانی با بیان اینکه ۱۸ میلیون تن در کشور درگیر مسائل آسیب‌های اجتماعی از حاشیه‌نشینی گرفته تا دیگر مسائل هستند، افزود: حل این مسائل مستلزم همت ملی است.
رئیس مجلس شورای اسلامی با اشاره به مشکلات بیمه‌ای خبرنگاران بیان کرد: وزارت فرهنگ و ارشاد اسلامی در این زمینه به خصوص مسئولانی که در واریز اولیه مبلغ بیمه خبرنگاران خود مشکل دارند، به آنها کمک کرده و حمایت‌های لازم را در این خصوص انجام دهد.
وی با بیان اینکه بخش فرهنگ و مطبوعات را باید بیشتر مورد حمایت قرار داد، گفت: فراگیری مطبوعات در کشور ما کم است و از رسانه‌ها باید حمایت بیشتری انجام شود.
رئیس مجلس شورای اسلامی ادامه داد: حمایت‌های وزارت فرهنگ‌وارشاد اسلامی نباید تنها مختص به امور مالی باشد، بلکه این حمایت‌ها باید جنبه عاطفی نیز به خود بگیرد و خبرنگاران، بیشتر مورد حمایت مسئولان این وزارتخانه قرار بگیرند.
لاریجانی گفت: البته برخی از مشکلات در کشور اجازه نداده است حمایت‌ها به طور کامل انجام شود، در حال حاضر ٤ میلیون تن در سیستم اداری کشور در حال فعالیت هستند که اصلاً متناسب با کشور نیست.
وی با اشاره به مشکلات ساختاری افزود: مشکل کشور از این مسأله ناشی می‌شود که حدود ۷۸ درصد از منابع کشور خرج امور جاری می‌شود که این مشکل امکان رسیدگی به همه بخش‌های کشور را نمی‌دهد.
لاریجانی با بیان این که رشد کشور در گذشته منفی بوده و اکنون رو به جلوست ابراز امیدواری کرد که فضای کشور به سمت آبادانی، تولید، کارآفرینی و سرمایه‌گذاری سوق پیدا کند.

### معاون مطبوعاتی وزیر فرهنگ‌وارشاد اسلامی:

## مبنای مبارزه با فساد، دسترسی آزاد مردم به اطلاعات است

معاون مطبوعاتی و اطلاع‌رسانی وزیر فرهنگ‌وارشاد اسلامی گفت: مبنای مبارزه با فساد رفتارهای خیابانی نیست، بلکه شفافیت در امور و دسترسی آزاد مردم به اطلاعات است.
به گزارش ایرنا، حسین انتظامی در مراسم تجلیل از خبرنگاران استان اصفهان افزود: راه مبارزه با فساد این است که حاکمیت پاسخگو باشد و مردم نیز به اطلاعات دسترسی داشته باشند.
وی با بیان اینکه یکی از بهترین ابزارها برای دسترسی مردم به اطلاعات، رسانه‌ها و مطبوعات هستند، افزود: دسترسی مردم به اطلاعات نیز زمانی محقق می‌شود که رسانه‌ها و خبرنگاران به اطلاعات دست یابند و بتوانند این اطلاعات را انتشار دهند.
معاون مطبوعاتی و اطلاع‌رسانی وزیر ارشاد با بیان اینکه رسانه‌ها و خبرنگاران باید برای دسترسی به اطلاعات و انتشار آن از امنیت لازم برخوردار باشند، بیان کرد: امنیت شغلی خبرنگاران به معنای فراهم شدن زمینه و فضای مناسب است تا روزنامه‌نگار و رسانه در انجام وظایف خود با مشکل مواجه نشود.
انتظامی گفت: در این راستا باید شرایطی فراهم شود که هیچکس خارج از ضوابط با خبرنگاران برخورد تند انجام ندهد و چارچوب‌های وظایف رسانه و خبرنگار نیز مشخص باشد و ابهامی در این وظایف وجود نداشته باشند.
وی با بیان اینکه فراهم کردن این شرایط، بهترین خدمت به رسانه و خبرنگار است، افزود: قانون انتشار و دسترسی آزاد به اطلاعات قانونی مترقی، اسلامی و انقلابی است و باید از این قانون برای دسترسی آزاد مردم به اطلاعات از طریق رسانه‌ها استفاده کنیم.
انتظامی ادامه داد: براساس این قانون رابطه بین حاکمیت و مردم متفاوت است و حق و تکلیف مردم نسبت به حاکمیت مشخص شده و همه دستگاه‌های حاکمیتی و حتی بخش خصوصی که خدمات عمومی ارائه می‌کنند، موظفند در صورت مراجعه شهروندان اطلاعات خود را در اختیار آنها قرار دهند و انتشار علنی هم بدهند.
معاون مطبوعاتی وزیر فرهنگ‌وارشاد اسلامی گفت: با اتکا به این قانون می‌توانیم اطلاعات مورد نیاز که تاکنون جزو اسرار بود را انتشار دهیم و این بزرگترین خدمت به رسانه‌هاست و کمک می‌کند تا روزنامه‌نگاران وظایف خود را ایفا کنند.

خبر

### معاون سیاسی وزیر کشور:

## تلاش دولت یازدهم بر اظهار نظر آسان فعالان سیاسی بوده است

معاون سیاسی وزیر کشور گفت: در حوزه سیاست خارجی هدف دولت یازدهم کاهش تنش‌ها و بهبود روابط با سایر کشورها در جهت تسهیل فعالیت‌ها در درون کشور بوده است.
به گزارش ایلنا، محمدحسین مقیمی در نشست شورای اداری استان چهارمحال‌وبختیاری، با اشاره به ناامنی بسیاری از کشورهای جهان، بیان کرد: دولت در حوزه سیاست داخلی، برقراری امنیت در کشور را از وظایف اصلی خود می‌داند. وی با بیان اینکه در بحث توسعه سیاسی تلاش دولت یازدهم بر اظهار نظر آسان فعالان سیاسی بوده است گفت: احزاب سیاسی مختلف در دولت تدبیروامید فعال شده‌اند و این موضوع در انتخابات اخیر مجلس شورای اسلامی نیز به‌گونه‌ای نمود داشته است که همه اقشار و احزاب خود را به عنوان پیروز انتخابات می‌شناختند.
وی بیان کرد: سند چشم‌انداز ۲۰ ساله کشور برای دولت تدبیروامید دارای اهمیت زیادی است و طبق آن باید کشور ایران در سال ۱٤۰٤ به رتبه نخست منطقه برسد. یکی از سیاست‌های اصلی دولت پیش بردن اهداف سند چشم‌انداز ۲۰ ساله است.
معاون سیاسی وزیر کشور گفت: در حوزه سیاست خارجی هدف دولت یازدهم کاهش تنش‌ها و بهبود روابط با سایر کشورها در جهت تسهیل فعالیت‌ها در درون کشور بوده است. وی گفت: اعتیاد، طلاق، معضلات اخلاقی و حاشیه‌نشینی از مهمترین معضلات کشور هستند و دولت به طور جدی به دنبال کاهش این آسیب‌های اجتماعی بوده است.
معاون سیاسی وزیر کشور همچنین بیان کرد: بی‌طرفی مجریان برگزاری انتخابات و حق‌الناس دانستن آرای مردم از جمله رویکردهای دولت در زمینه برگزاری انتخابات بوده است.
معاون سیاسی وزیر کشور گفت: عبور از رکود و جایگزینی رونق اقتصادی مهمترین کار دولت بوده است و در این جهت از مسئولین اجرایی استان انتظار می‌رود بر هزینه کردن در زمینه‌های مناسب تلاش کنند. مجلس شورای اسلامی توان زیادی دارد و تعامل با نمایندگان مجلس می‌تواند آثار مثبتی داشته باشد.

پیام تاریخ، تمدن و فرهنگ مادستان
The Message Of Madestan's History & Civilization & Culture
روزنامه همدان پیام
۵
شنبه ● ۱۶ مردادماه ۱۳۹۵ ● شماره ۲۶۹۹
جامعه
ejtemaei@hamedanpayam.com

## نیمی از تخت‌های بیمارستانی ۵۰ سال سن دارند

نیمی از تخت‌های بیمارستانی کشور بالای ۵۰ سال سن دارند که دولت تدبیر وامید ۲۰ هزار تخت جدید ساخته است.
وزیر بهداشت، درمان و آموزش پزشکی گفت: از مجموع ۹۵ هزار تخت بیمارستانی موجود در کشور حداقل نیمی از آنها بیش از ۵۰ سال عمر دارند.
به گزارش ایرنا، سیدحسن قاضی‌زاده هاشمی افزود: برای رسیدن به استانداردهای جهانی به ساخت حداقل ۱۰۰ هزار تخت جدید نیاز داریم.
وی بیان کرد: ساخت این تعداد تخت بیمارستانی با آهنگ ساخت دولت گذشته ۵۰ سال طول می‌کشد.قاضی‌زاده هاشمی گفت: انشاءا... حداقل هر ۲ هفته یک‌بار، یک بیمارستان جدید را تا پایان دولت تدبیر و امید افتتاح می‌کنیم.

## تدوین لایحه اصلاح قانون حمایت از مادران شیرده

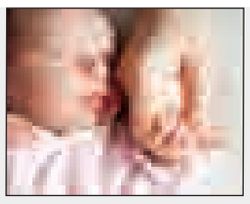

لایحه اصلاح قانون ترویج تغذیه با شیر مادر و حمایت از مادران شیرده در حال تدوین است.
به گزارش ایسنا، محمد اسماعیل‌مطلق، مدیرکل دفتر سلامت جمعیت، خانواده و مدارس وزارت بهداشت، گفت: این لایحه حمایت از شیردهی مادران را در اماکن عمومی تقویت می‌کند، علاوه بر آن برنامه‌های متعدد دیگری برای ارتقای آگاهی‌های مردم و جامعه پزشکی برای ترویج تغذیه با شیر مادر مانند ممنوعیت تبلیغات شیر مصنوعی و ترویج زایمان طبیعی در دستور کار وزارت بهداشت است.

## اتمام حجت با مشمولان غایب

جانشین رئیس سازمان وظیفه عمومی ناجا از ارسال پیامک تعیین تکلیف سربازی به تمامی مشمولان غایب خبر داد و گفت: این پیامک به منزله اتمام حجت با تمامی مشمولان غایب است.
ابراهیم کریمی در گفت‌وگو با ایسنا، با اشاره به اجرای طرح جریمه ریالی گفت: بنا بود مرحله نخست ثبت نام طرح جریمه ریالی در ۱۵ مردادماه به اتمام برسد از این‌رو مشمولان غایبی که حداقل تا پایان سال ۹۵، ۸ سال و بیشتر از آن غیبت دارند می‌توانند به دفاتر پلیس +۱۰ مراجعه کنند.

### برای هشتمین بار در همدان برگزار می‌شود

# ارتباط صنعت و دانشگاه در سمینار فنی‌وحرفه‌ای

دومین همایش استانی و هشتمین سمینار از سلسله سمینارهای ارتباط صنعت با دانشگاه فنی‌وحرفه‌ای ۲۰ مرداد ماه سالجاری به میزبانی دانشگاه فنی‌وحرفه‌ای استان همدان و با حضور مقامات برتر دانشگاهی برگزار می‌شود.
رئیس آموزشکده فنی‌وحرفه‌ای پسران همدان با اعلام این خبر در نشست رؤسای آموزشکده‌های فنی‌وحرفه‌ای استان با اصحاب رسانه گفت: در این همایش با تبیین اهداف این ارتباط، محصولات تولیدی دانشجویان دانشکده‌های استان نیز در قالب نمایشگاهی ارائه می‌شود.
شهاب کاظمی تقویت و تعامل نظام‌مند دولت با صنعت و دانشگاه، توسعه محلی دانشگاه‌های فنی به عنوان دانشگاه نسل سوم، آموزش هدفمند و ارتقای نقش واحدهای تحقیق و توسعه و دفاتر مهندسی در پویایی دفاتر استان و نقش پارک‌های علم و فناوری و تجاری‌سازی تحقیقات دانشگاهی را از محوریت‌های برگزاری این همایش بر شمرد.
وی بیان کرد: دانشگاه فنی‌وحرفه‌ای برای پیشرفت و توسعه روزافزون در کنار آموزش و تجربه نیازمند ارتباط با صنعت و کارآفرینی است، زیرا در این دانشگاه آنچه ملاک نیست مدرک‌گرایی است.
کاظمی ادامه داد: معتقدیم که هر ایرانی باید یک مهارت داشته باشد و این بهتر از این است که هر ایرانی یک مدرک دکتری داشته باشد اما نتواند از آن بهره‌ای بگیرد.

**۷۰ درصد دانشجویان فنی‌وحرفه‌ای بازار کار خود را می‌یابند**

وی در بخش دیگری از صحبت‌های خود گفت: با استعلامی که از سوی مراکز و دستگاه‌ها از فارغ‌التحصیلان دانشکده‌های فنی‌وحرفه‌ای می‌شود مشخص است که ۷۰ درصد دانشجویان این دانشکده پس از اتمام تحصیل وارد بازار کار می‌شوند.
کاظمی افزود: سالانه ٤ هزار نفر از ٦ دانشکده فنی‌وحرفه ای استان همدان فارغ‌التحصیل می‌شوند.
وی بیان کرد: در استان همدان ٦ آموزشکده فنی‌وحرفه‌ای فعال است که ۵۰ درصد دانشجویان این دانشکده‌ها نیز بومی هستند.
کاظمی گفت: دانشگاه فنی‌وحرفه‌ای تنها دانشگاهی است که از ریل اصلی خود خارج نشده است.
وی تقویت نشدن ارتباط بین صنعت و دانشگاه را از مسائل فرهنگی عنوان کرد و افزود: دانشگاه فنی‌وحرفه‌ای، کشور را به ۱۰ منطقه تقسیم کرده و همدان، کردستان و کرمانشاه در کشور جزو منطقه ۱۰ هستند که ریاست آن بر عهده استان همدان است و وضعیت دانشکده‌های فنی‌وحرفه‌ای همدان نسبت به استان‌های همجوار بهتر است.
کاظمی بیان کرد: دیگر زمان آن نیست که توسعه در جامعه را در کارخانه‌سازی، سدسازی، و یا خودروسازی دید، بلکه وقت توسعه دادن انسان‌هاست چرا که وقتی نیروی کار در جامعه‌ای توسعه یافت به تبع این دانش و توسعه‌یافتگی همه بخش‌ها پیشرفت می‌کند.
وی گفت: انسان توسعه یافته مفهوم اقتصاد مقاومتی را درک می‌کند و دانشکده فنی‌وحرفه‌ای می‌تواند این ظرفیت را ایجاد کند.
در این نشست رئیس آموزشکده فنی‌وحرفه‌ای دختران همدان بیان کرد: فارغ‌التحصیلان دانشگاه فنی‌وحرفه‌ای به جهت داشتن مهارت، کمتر از فارغ‌التحصیلان سایر دانشگاه‌ها با مشکل بیکاری مواجه هستند.
سمیرا سلیمانی چهارشنبه ۱۳ مردادماه در جمع خبرنگاران، با اشاره به اینکه فارغ‌التحصیلان دانشگاه‌های فنی‌وحرفه‌ای کد استانداردهای مهارتی لازم را دریافت می‌کنند، افزود: این کد استانداردهای قابل ترجمه در خارج از کشور هم هستند.
وی با بیان اینکه در حال حاضر هزار و ۱۲٤ دانشجوی دختر در حال تحصیل هستند، بیان‌کرد: این دانشجویان در رشته‌های کامپیوتر، مربی کودک، مدیریت خانواده، گرافیک، معماری، حسابداری و طراحی دوخت آموزش می‌بینند.
سلیمانی گفت: هزار و ۱۵ نفر از این دانشجویان در مقطع کاردانی و ۱۰۹ نفر نیز در مقطع کارشناسی مشغول به تحصیل هستند.
در ادامه رئیس آموزشکده فنی‌وحرفه‌ای پسران نهاوند نیز با بیان اینکه در این آموزشکده ۳۵۰ دانشجوی پسر در حال تحصیل است، بیان کرد: این دانشجویان اغلب در رشته‌های برق صنعتی، تأسیسات الکتریکی، فناوری اطلاعات و نرم‌افزار کامپیوتر مشغول به تحصیل هستند.
مهرداد هوشمند با بیان اینکه تاکنون هزار دانشجو از این دانشگاه فارغ‌التحصیل شده است، افزود: این دانشگاه با دارا بودن ۵ آزمایشگاه، تربیت و مهارت‌پروری دانشجویان را بر عهده دارد.
وی پذیرش دانشجویان غیربومی را از مزیت‌های اصلی دانشگاه فنی‌وحرفه‌ای دانست و گفت: ۱٤۰ نفر از دانشجویان این دانشگاه بومی و ۲۱۰ نفر نیز غیربومی هستند.
هوشمند مهارت‌پروری نیروی انسانی را از شاخصه‌های اصلی توسعه‌یافتگی کشورها دانست و بیان کرد: دانشگاه فنی‌وحرفه‌ای برای رسیدن به این هدف ارتباط با صنایع را در دستور کار خود قرار می‌دهد.
رئیس آموزشکده فنی‌وحرفه‌ای ملایر نیز با بیان اینکه در این آموزشکده ۷ رشته کاردانی و یک رشته کارشناسی وجود دارد، گفت: برق،برق- قدرت، تعمیر و تجهیز آسانسور و پله‌برقی از جمله رشته‌های ارائه شده در این دانشگاه است.
حمیدرضا سلیمانی با اشاره به اینکه ۲۲ کارگاه و آموزشگاه در این شهرستان وجود دارد، افزود: رشته‌های کامپیوتر، طراحی دوخت و حسابداری بازرگانی از جمله رشته‌های ارائه شده برای دختران در این آموزشگاه است.

## گزارشی از یک اپیدمی «تریاکی»

مسمومیت با تریاک آلوده به سرب همچنان ادامه دارد و خبرساز است؛ موضوعی که به گفته برخی کارشناسان از سال‌های گذشته وجود داشته اما موج جدید آن از دی ماه سال ۹٤ فراگیرتر شده است.
چندی پیش مدیرکل نظارت و ارزیابی دارو و مواد مخدر سازمان غذا و دارو از کمبود داروی ژلاتور سرب، به عنوان پادزهر این مسمومیت خبر داد که نشان‌دهنده حجم بالای مسمومیت در یک بازه زمانی کوتاه بود؛ چرا که به گفته وی این دارو برای مصرف ۸ ماه کشور ذخیره شده بود، اما در عرض ۲ ماه تمام شد.
به گزارش ایسنا، دستگاه‌های مسئول در این زمینه نیز واکنش‌های مختلفی در برابر این اپیدمی داشتند؛ وزارت بهداشت نیز در مکاتبه‌ای با معاونان درمان دانشگاه‌های علوم پزشکی کشور، دستورالعمل برخورد با بیمار مبتلا به مسمومیت با سرب را برای ایجاد آمادگی فنی در پزشکان و سایر کارکنان مراکز درمانی ارسال کرد.
همچنین در مکاتبه‌ای از سوی وزارت بهداشت با ستاد مبارزه با مواد مخدر، جهت کنترل این پدیده خواستار همکاری نهادهای انتظامی و امنیتی شدند. در عین حال درخواست معاونت درمان از سازمان غذا و دارو جهت تهیه داروهای مورد نیاز برای درمان مسمومیت با سرب که بسیار هم گرانقیمت هستند، به منظور ارتقای آمادگی معاونت غذا و دارو، افزایش ذخایر داروهای آگونیست و مواد اپیوئیدی از قبیل متادون و شربت تریاک و همچنین فراهم کردن شرایط ارائه درمان جایگزین در این گروه از مصرف‌کنندگان مواد اپیوئیدی، از دیگر اقدامات وزارت بهداشت عنوان شده است.در برخی موارد مسمومیت با سرب در کودکان نیز گزارش شده که به دلیل ناآگاهی والدین و استفاده از تریاک یا مشتقات آن در کودکان با هدف استفاده دارویی بوده است.

**چرا تریاک‌ها را سرب‌دار می‌کنند؟**

سرب برای سنگین‌تر شدن تریاک اضافه می‌شود که فروشنده بتواند با مبلغ بالاتری آن را بفروشد. خوشبختانه این روند رو به کاهش است، اما همچنان وجود دارد و موارد شدیدی هنوز به بیمارستان مراجعه می‌کنند.
یک عضو هیأت علمی دانشگاه از احتمال وجود سرب در برخی مواد غذایی نیز خبر داد و گفت: امروز سرب در تریاک است، اما ممکن است در برخی از مواد غذایی نیز وجود داشته باشد. از آنجا که سرب و سایر فلزات سنگین می‌تواند در کودکان مشکل‌ساز باشد و بر هوش آنها تأثیر منفی بگذارد، ما به وزارت بهداشت پیشنهاد دادیم مواد غذایی را از نظر وجود سرب به طور مرتب پایش کند؛ به این ترتیب می‌توانیم عوارض احتمالی آن را کنترل کنیم.
مهرداد حسنیان مقدم در ادامه بیان کرد: این موضوع در کشورهای دیگر نیز وجود داشته است و موارد آلودگی گل(حشیش) با سرب نیز گزارش شده است. تمام مخدرها امکان آلودگی به سرب را دارند؛ بنابراین ممکن است سایر مواد مخدر نیز در آینده با این مشکل روبه‌رو شوند.
وی در خصوص مسمومیت با سرب افزود: این مسمومیت یک شبه ایجاد نمی‌شود و زمان می‌برد که خودش را نشان دهد؛ چرا که بدن از این ماده انباشته می‌شود. در نتیجه نیاز به استفاده از دارو وجود دارد. سرب وارد استخوان می‌شود و مدت‌ها طول می‌کشد که از آن خارج شود. این کار هم فقط با پادزهر امکان‌پذیر است. بنابراین لازم است هرچه سریع‌تر این اقدام انجام شود تا شانس بهبودی بدون عارضه نیز در بیمار بیشتر شود.

### یادداشت میهمان

## خبرنگار چشم بینای جامعه است

» علی رضایی

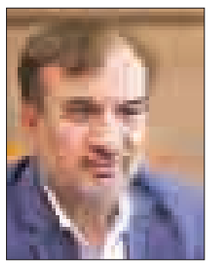

بار دیگر در آستانه ۱۷ مردادماه سالروز شهادت شهید صارمی خبرنگار خبرگزاری ایرنا که بحق روز خبرنگار نامیده شده قرار گرفته‌ایم. خبرنگاری که به دست جاهل بی‌منطق و مخالف قلم و سخن به شهادت رسید.
اهمیت قلم آنچنان بالاست که خداوند رحمان در قرآن به آن قسم یاد می‌فرماید «ن والقلم و ما یسطرون» و در سوره مبارکه علق نیز می‌فرماید: اقرا و ربک الاکرم الذی علم با القلم.
پس باید قداست قلم را پاسداشت و پاسداشت این قداست به این است که قلم را در راه رضای خدا حرکت دهیم و لاغیر و در این راه از سرزنش، سرزنش‌کنندگان نیز ترسی به دل راه ندهیم. اگر خدای ناکرده برای نان و نام قلم زنیم قلم خود را آلوده کرده‌ایم.
باید در نظام مقدس جمهوری اسلامی که حاصل خون هزاران شهید، آزاده، جانباز و مجاهدت‌های فراوان ملت و رهبر کبیر و فقید آن امام خمینی(ره) است برای تقویت این نظام الهی و رسیدن به اهداف عالیه آن قدم برداشت و قدم زد. امام خمینی(ره) می‌فرماید: «به طور کلی در هر کشوری مطبوعات آن کشور و تلویزیون و رادیو آن کشور باید در مسیر آن ملت و در خدمت ملت باشد. مطبوعات باید ببیند ملت چه می‌خواهد مسیر ملت چیست؟روشنگری از این طریق داشته باشد و از این طریق مردم را هدایت کند.»
آن عزیز سفر کرده در فرازی دیگر چنین فرموده است: «روزنامه‌ها مال طبقه سوم است مال طبقه اول نیست و این هم نیست که همه‌اش مال حکومت باشد و از چیزهای حکومت بنویسد این صحیح نیست. به نظر من روزنامه‌ها برای همه مردم است و همه مردم در آن حق دارند.»
در جامعه اسلامی رسالت قلم و رسالت خبرنگار بسیار مهم و در راستای اهداف الهی است برخلاف جوامع غربی که قلم‌ها و بیان و تبلیغات تحت سلطه صهیونیسم بین‌الملل و در خدمت سرمایه‌داران یهود و اهداف شوم و غیرانسانی آنهاست. در جوامع غیرالهی مطبوعات نه تنها در راستای اهداف الهی قدم برنمی‌دارند بلکه حتی در خدمت عامه مردم آن جوامع نیز نیستند و در خدمت تعداد اندکی صاحبان ثروت و قدرت قرار دارند.
ولی در نظام اسلامی رسانه‌ها در خدمت نظام اسلامی که هدفی جز رضایت الهی و پیدا کردن احکام قرآن ندارد است و همچنین در خدمت مردم مؤمن و متدین که صاحبان اصلی نظام هستند قرار دارند.
مقام معظم رهبری می‌فرمایند: «من مطبوعات را پدیده ضروری و لازم و اجتناب‌ناپذیر برای جامعه خودمان و هر جامعه‌ای می‌دانم.
بنده برای مطبوعات ۳ وظیفه قائلم ۱- نقد و نظارت ۲-اطلاع‌رسانی صادقانه و شفاف ۳- طرح و تبادل آرا و افکار در جامعه طبیعی است که در نظام اسلامی نقد و نظارت بر عملکرد مسئولان در راستای امر به معروف و نهی از منکر و اصلاح امور یکی از وظایف ذاتی خبرنگاران و رسانه‌هاست. نقدی عالمانه منصفانه و با رعایت اخلاق اسلامی و اخلاق حرفه‌ای که به طور کلی به تخریب نینجامد.
و از طرفی اطلاع‌رسانی دقیق و صادقانه بدون کم و کاست و شفاف می‌تواند هم خدمات مسئولان را بازگو کند و هم جلوی برخی ناهنجاری‌ها را بگیرد کما اینکه در موضوع بخش‌های نجومی این رسانه‌ها بودند که شفاف‌سازی کردند. و جلو تضییع حقوق ملت را گرفتند. همچنین مطبوعات افکار و اندیشه‌های مختلف را در جامعه بیان می‌کنند و تبادل و تضارب آرا را گسترش می‌دهند که لازمه یک جامعه مردم‌سالار است روز خبرنگار بر همه تلاشگران عرصه اطلاع‌رسانی مبارک باد.
* رئیس کمیسیون فرهنگی - اجتماعی شورای شهر همدان

### اخبار کوتاه

## نسخه‌هایی که خطای پزشکی را کاهش می‌دهند

**ایسنا:** مدیرعامل شرکت برکت‌تل وابسته به بنیاد برکت گفت: استفاده از نسخه‌های پزشکی الکترونیکی برای بیماران تحت پوشش خدمات سلامت الکترونیک بنیاد برکت وابسته به ستاد اجرایی فرمان حضرت امام(ره)، احتمال بروز خطای پزشکی در معالجه این افراد را به شدت کاهش داده است.
سید محمد پورحسینی، یکی از اقدامات این بنیاد در حوزه سلامت را استفاده از نسخه‌های پزشکی الکترونیکی دانست و گفت: استفاده از این نسخه‌ها مزایای بسیاری برای پزشک و بیمار دربر داشته است.

## تحمیل کار به کودکان آنان را سخت‌گیر می‌کند

**باشگاه خبرنگاران جوان:** یک مشاور کودک و خانواده، گفت: وادار ساختن کودکان به کاری فراتر از توان آنها زمینه‌ساز آسیب‌های روانی بسیاری در بزرگسالی و آینده کودک است که در موارد حاد آن از مصادیق کودک‌آزاری به شمار می‌آید.
مریم خدابخشی افزود: کودک نیاز به پرورش مناسب و اصولی دارد، چنانچه بیش از حد تحمل و توان به او وظایفی محول کنیم احساس می‌کند تحت فشار قرار گرفته و زودتر در مسیر تبدیل شدن به افراد بزرگسال قرار می‌گیرد، همچنین در بزرگسالی نیز شاهد تأثیرگذاری منفی این عمل در شخصیت وی خواهیم بود.

### نیش و نوش

ایرنا: رواج "نذر اشتغال" در بازار کار
**اون وقت تو کاسه می‌ریزن پخشش می‌کنن!!**
اعتماد: مخارج زندگی شهری؛ حداقل ۳ میلیون
**حقوق کارگرا حداکثر یه میلیون اون وقت پیدا کن پرتقال فروش را!!**
همشهری: نوبت بیکاری حرفه‌ای‌ها هم رسید
**مگه داریم مگه می‌شه!!**
ایرنا: نیمی از تخت‌های بیمارستانی ۵۰ سال سن دارند
**دندون که نداره چطور سنش رو حساب کردن!!**
ایسنا: مهار آتش‌سوزی انبار علوفه در شهرستان رزن
**اینم از غذای گوسفندا که سوخت!!**
همدان پیام: خبرنگاران خون اهدا کردند
**البته خون مسئولا رو که کشیدن به انتقال خون اهدا کردن!!**
مهر: افزایش حضور زنان در عرصه‌های اجتماعی
**بزار بیان کم بگن ما رو تحویل نمی‌گیرن!!**
بیتوته: مادران شیرده حمایت می‌شوند
**اونوقت چطور می‌خوان حمایتشون کنن!!**
مهر: اتمام حجت با سربازان غایب
**اول آخرش گذرتون باید پادگان بیفته!!**
همدان پیام: روز دختر به یک جشن بسنده می‌کنیم
**خوش به حالتون اصلاً روز پسر داریم!!**
ایلنا: پیشگیری از اعتیاد را خانه به خانه دنبال می‌کنیم.
**هوسِ خاله خاله بازی کردن !!**
بیتوته: پروتئین‌های گیاهی خطر مرگ‌ومیر را کاهش می‌دهند
**می‌گه یعنی علف زیاد بخورین!!**
مهر: خطر بلوغ زودرس در مهدها
**بده بچه‌ها زود بزرگ می‌شن می‌رن سر خونه زندگی شون!!**
ایرنا: بانوان عامل توسعه پایدار
**از هر انگشتشون یه هنر می‌باره!!**
مهر: صدور دیپلم به شرط کسب مهارت
**بدون شرح**
ایسنا: کشتی سلامت جامعه را سوراخ نکنیم
نکن این کارو خودت غرق می‌شی
تبیان: بیشتر پرونده‌های شکایت پزشکی به تبرئه پزشک می‌انجامد
پس مشکل حلِ دیگه

نوبت اول

## آگهی مناقصه عمومی

شهرداری نهاوند در اجرای آئین نامه مالی شهرداریها و به استناد بند یک از سیصد و بیستمین جلسه شورای اسلامی شهر قصد دارد کلیه امور کاشت و نگهداری فضای سبز و مراقبت از تاسیسات وابسته (اعم از نگهداری- سطوح - چمن کاری - انواع گل کاری و ...) در محدوده قانونی شهر را از طریق فراخوان عمومی به شرکت های حقوقی رتبه دار و دارای توان مالی با شرایط ذیل واگذار نماید.

**لذا متقاضیان می توانند جهت دریافت فرمهای استعلام و ارزیابی کیفی و اسناد مناقصه به امور قراردادهای شهرداری نهاوند مراجعه نمایندو یا با شماره تلفنهای ۷-۳۳۲۳۷۴۴۵-۰۸۱ داخلی ۲۰۸ تماس حاصل نمایند.**

| ردیف | عنوان پروژه | محل تامین اعتبار | اعتبار پروژه | مبلغ تضمین - سپرده |
|---|---|---|---|---|
| ۱ | اجرای امور حفظ و نگهداری فضای سبز و تاسیسات وابسته (اعم از نگهداری،سطوح،چمن کاری،انواع‌گلکاری،درختکاری،مبلمان‌پارکی، وسایل‌ورزشی،سرویس‌بهداشتی،چاه‌ها،شبکه آبرسانی و ...) | منابع داخلی | ۱۵/۶۶۵/۵۴۰/۰۰۰ | ۷۹۰/۰۰۰/۰۰۰ |

۱-پیمانکاران واجد شرایط جهت شرکت در مناقصه لازم است پیشنهاد خود را به همراه ضمانتنامه بانکی معتبر (حداقل اعتبار یک سال) و یا فیش واریزی به شماره حساب ۰۱۰۴۸۶۸۴۶۶۰۰۳ نزد بانک ملی شعبه زاگرس واریز و تا پایان وقت اداری ۹۵/۶/۱ تحویل دبیرخانه شهرداری نموده و رسید دریافت نمایند.
۲-شرکت های واجد شرایط و صلاحیت دار می بایست دارای تاییدیه به روز از اداره تعاون کار و رفاه اجتماعی و سایر مراجع ذیصلاح باشد.
۳-شرکت های شرکت کننده در مناقصه موظف به ارائه گواهی عدم منع انعقاد قرارداد و فعالیت از اداره کار و رفاه اجتماعی و سایر مراجع می باشند.
۴-شرکت در مناقصه به صورت وکالتی قابل قبول نمی باشد.
۵-تهیه کلیه لوازم و تجهیزات و ماشین آلات مورد نیاز و موارد مصرفی بر عهده پیمانکار می باشد.
۶-اخذ ریز آنالیز قیمت پیشنهادی متقاضی ممهور به شرکت مذکور همراه با پیشنهاد قیمت ارائه گردد.
۷-توان مالی پیمانکار می بایست بگونه ای باشد که در طول مدت پیمان بدون در نظر گرفتن زمان واریز مبلغ صورت وضعیت موقت ماهانه ،امکان پرداخت دستمزد و حقوق حداقل دو ماه متوالی کارگران را در سی ام هر ماه داشته باشد و در صورت عدم اجرای این سند شهرداری یکطرفه می تواند قرارداد را فسخ نماید.
۸-مدت قرارداد یک سال می باشد.
۹-به پیشنهادهای مخدوش و مشروط و فاقد سپرده ترتیب اثر داده نخواهد شد.
۱۰-شهرداری در رد یا قبول هر یک از پیشنهادها مختار است.
۱۱-چنانچه برندگان اول،دوم و سوم مناقصه به هر دلیلی حاضر به انعقاد قرارداد نشوند سپرده آنان به نفع شهرداری ضبط خواهد شد.
۱۲-ملاک برآورد و پیشنهاد قیمت طبق اسناد مناقصه می باشد که شامل تعدیل نمی گردد.
۱۳-سایر اطلاعات و جزئیات مناقصه در اسناد مناقصه درج گردیده است.
۱۴-مدارک شامل پاکت های :الف)فیش بانکی و یا ضمانت نامه بانکی ب)اسناد و مدارک مناقصه،ارزیابی و رزومه کاری و آخرین تغییرات شرکت ج) پیشنهاد قیمت، که می بایست شرکت کنندگان ضمن لاک و مهر کردن پاکتها آن را تحویل دبیرخانه شهرداری نمایند.
۱۵-هزینه انتشار آگهی و کارشناسی بر عهده برنده مناقصه می باشد.
۱۶-کمیسیون عالی معاملات شهرداری ساعت ۱۲ مورخ ۹۵/۶/۲ به اتفاق اعضاء تشکیل جلسه و پیشنهادهای رسیده و نتیجه را اعلام خواهد نمود.

نوبت اول چاپ: ۹۵/۵/۱۶
نوبت دوم چاپ: ۹۵/۵/۲۳
یوسفیان -شهردار نهاوند

پیام تاریخ، تمدن و فرهنگ مادستان
The Message Of Madestan's History & Civilization & Culture
روزنامه همدان پیام
۶
شنبه ● ۱۶ مردادماه ۱۳۹۵ ● شماره ۲۶۹۹
اقتصاد
eghtesad@hamedanpayam.com

مدیر صنایع تبدیلی جهاد کشاورزی همدان مطرح کرد

## احیای واحدهای راکد همدان نیازمند ۲۱۱ میلیارد ریال تسهیلات

مدیر صنایع تبدیلی جهاد کشاورزی همدان گفت: برای راه‌اندازی واحدهای راکد ۲۱۱ میلیارد ریال و واحدهای نیمه فعال ۱۸۵ میلیارد ریال تسهیلات نیاز است. محمدرضا شهسواری با بیان اینکه هزار و ۳۰۰ جواز تأسیس صنایع تبدیلی کشاورزی در استان صادر شده است، افزود: ظرفیت ایجاد صنایع تبدیلی سیب‌زمینی در استان همدان وجود دارد. وی با بیان اینکه اگر کسی بخواهد برای ایجاد صنایع تبدیلی اقدام کند سازمان جهاد کشاورزی از طریق تسهیلات بانکی، مجوز تغییر کاربری و یکسری معافیت‌ها سرمایه‌گذار را حمایت می‌کند، به فارس گفت: کسانی که بخواهند سرمایه‌گذاری کنند از تسهیلات شرکت‌های صنعتی نیز می‌توانند استفاده کنند.

مدیر صنایع تبدیلی جهادکشاورزی استان همدان ادامه داد: واحدهای صنایع تبدیلی در حوزه کشاورزی طبقه‌بندی می‌شوند و افراد سرمایه‌گذار در حوزه صنایع تبدیلی می‌توانند از امتیازاتی مانند کاهش تعرفه‌های برق و سایر معافیت‌ها استفاده کنند. وی با اشاره به اینکه تاکنون ۲۳۶ واحد صنایع تبدیلی در استان پروانه بهره‌برداری دریافت کرده‌اند، افزود: این واحدهای صنایع تبدیلی استان ظرفیت یک میلیون و ۲۵۰ هزار تن ماده اولیه را دارند.

شهسواری با اشاره به اینکه همدان در بخش کشاورزی از پتانسیل بالایی در زمینه ایجاد صنایع تبدیلی برخوردار است، بیان کرد: صنایع تبدیلی موجود در همدان در زمینه محصولاتی از جمله خشکبار، حبوبات، شوری و ترشی، لبنی، خوراک دام و... است.

وی گفت: تعدادی از واحدهای صنایع تبدیلی استان راکد و یا نیمه تعطیل هستند که باید برای احیای آنها گام‌های مؤثری برداشته شود.

نگاه

## فرصتی به نام برجام برای اقتصاد

اینکه پس از گذشت ٦ ماه، یک سال یا حتی ۲ سال از توافق انتظار رفع مشکلات اقتصادی ناشی از تحریم‌های اقتصادی را داشته باشیم، غیر منطقی و غیر کارشناسانه است. تجربه دیگر کشورهایی که در دوره‌های مختلف دچار تحریم بودند نشان می‌دهد که آثار تحریم‌ها در چندین سال از اقتصاد کشورها محو نخواهد شد و از جمله کشورهایی که سابقه تحریم اقتصادی را دارد و هنوز با آثار آن دست و پنجه نرم می‌کند عراق است.

گذشته از این مسأله، تحریم‌های ایران به دلیل اینکه نشأت گرفته از چندین منبع بود، سنگین‌تر، گسترده‌تر و متنوع‌تر از تحریم‌های اقتصادی دیگر کشورها ارزیابی می‌شود و این مسأله آثار تحریم‌ها بر اقتصاد کشور را تشدید کرده است.

ما در دوره پسابرجام آنطور که باید یک صدا، منسجم و هم جهت حرکت نکردیم و در مقابل شاهد واکنش‌هایی از سوی طرف‌های مذاکره بودیم که آن را فرصت‌طلبی تعبیر کردیم. ما هنوز در انتظاراتمان از پسابرجام یک صدا عمل نمی‌کنیم و در عمل جز قدم‌های اجرایی کوتاه به نتایج مطلوب نرسیدیم. به نظر من شرایط ما با این وجود از نظر دیپلماسی اقتصادی در وضعیت غیرطبیعی نیست و باید بردباری به خرج داد و البته بیشتر به دیپلماسی توجه کنیم. حتی یک جمله می‌تواند بهانه به دست کسانی بدهد که علاقمند به شکاف بین ایران و دنیا هستند و منافعشان را در ضعف ایران تعریف می‌کنند. به نظر من امروز این خردمندی در کشور وجود دارد که نگذاریم با نفوذ در بخش‌های مختلف جامعه شرایط کشور به یک سال پیش یعنی پیش از توافق ژنو بازگردد. من به عنوان فعال اقتصادی معتقدم که هیچ راهی جز تعامل و هم فکری در شرایط فعلی نداریم.

* احمد پورفلاح رئیس اتاق مشترک ایران و ایتالیا

اخبار کوتاه

### ضوابط تشکیل تعاونی‌ها اصلاح شد

**مهر:** یک مقام مسئول در وزارت کار از تصمیمات جدید به منظور تشکیل تعاونی‌های حمل‌ونقل در کشور خبر داد.

علیرضا ناطقی، مدیرکل دفتر تعاونی‌های خدماتی وزارت تعاون، کار و رفاه اجتماعی با اعلام تشکیل تعاونی‌های حمل‌ونقل مسافر جاده‌ای بر مبنای عضو مالکی گفت: بر اساس آخرین اصلاحیه ضوابط تأسیس و بهره‌برداری از شرکت‌های حمل‌ونقل بین شهری مسافر از تاریخ ۲۰ تیرماه امسال، مدیران شرکت‌های تعاونی از شرط دارا بودن حداقل ۱۰ درصد سهام معاف و وسیله نقلیه ملکی در شرکت‌های تعاونی حمل‌ونقل مسافر جاده‌ای می‌تواند به نام سهامداران و اعضای تعاونی‌ها باشد.

### درصد زیادی از گوشی‌های بازار همدان قاچاق است

**تسنیم:** حمیدرضا فرسایی‌وحید رئیس اتاق اصناف همدان با بیان اینکه درصد زیادی از گوشی‌های بازار همدان قاچاق است، گفت: وضعیت گوشی‌های "آیفون" در همدان هنوز مشخص نبوده و در زمینه جمع‌آوری گوشی موبایل با برند «اپل» بخشنامه مشخصی به اتحادیه ابلاغ نشده است و در صورت ممنوعیت رسمی قطعاً به صورت کتبی به واحدهای فروش این بِرند در سطح شهر همدان ابلاغ می‌شود.

### پرداخت تسهیلات با نرخ ١٦ درصد و کمتر برای صادرکنندگان

**ایسنا:** مدیرعامل بانک توسعه صادرات ایران از پرداخت تسهیلات جدید با نرخ ١٦ درصد و کمتر برای صادرکنندگان خبر داد. علی صالح‌آبادی گفت: هم اکنون با دریافت ۳۰۰ میلیارد تومان منابع از صندوق توسعه ملی، توانایی ارائه تسهیلات با نرخ ١٦ درصد را دارد که با توجه به کاهش نرخ تسهیلات سایر بانک‌ها امکان کاهش این نرخ در بانک توسعه صادرات وجود دارد.

### اجرای قانون معافیت مالیاتی برای شرکت‌ها

**ایسنا:** ناصرعلی سعادت، رئیس سازمان نظام صنفی رایانه‌ای گفت: مشکل اجرایی نشدن قانون معافیت مالیاتی برای برخی شرکت‌ها از جمله شرکت‌های دانش‌بنیان که سال‌هاست دردسرساز بوده، از ابتدای امسال برطرف شده است و همه شرکت‌های دانش‌بنیان از امتیاز معافیت مالیاتی برخوردار شده‌اند.

استاندار در ستاد تسهیل:

# نامه‌نگاری چاره‌ساز مشکل بانکی نیست

## ▪ بانک کارآفرین حاضر به همکاری نیست مجبوریم موضوع را به صورت ملی مطرح کنیم

» اعظم اسلامی‌خواه

اجرایی شدن مصوبات ستاد تسهیل و رفع موانع تولید، به مراتب پرچالش‌تر از حل‌وفصل و ارائه راهکار برای مشکلات تولیدکنندگان دور میز این جلسات است.

قانون ستاد تسهیل به این شکل است که هر تولیدکننده‌ای که مشکل بانکی، مالیاتی، بیمه و... دارد پس از ثبت‌نام در سایت سازمان صنعت، معدن و تجارت در روز مشخصی در این جلسه به مشکلش رسیدگی می‌شود. حدود ۹۰ درصد این مشکلات بانکی هستند که در طول چند سال گذشته معوقات بانکی، سود، سرمایه در گردش و ثابت برای آنها چالش ایجاد کرده و موجب تعطیلی و نیمه‌تعطیلی تعداد زیادی از واحدها شده است.

در ستاد تسهیل بانک‌ها موظف شده‌اند تا جایی که قانون اجازه می‌دهد موانع را از سر راه تولیدکنندگان بردارند و دیگر حق مانع‌تراشی ندارند. استاندار هم با استفاده از نفوذ خود، بانک‌ها را مکلف به همراهی می‌کند و با توافق تولیدکننده و بانک مصوبات به تصویب می‌رسند. این مصوبات در نهایت به رضایت تولیدکننده منجر می‌شوند و بانک‌ها نیز طبق قانون ستاد تسهیل موظف به اجرا و همراهی هستند.

در این ٧٦ جلسه برخی از تولیدکنندگان، به ضرورت ۲ یا ۳ بار در این جلسات حاضر شده و موانعی که در مسیر حل‌وفصل پیش آمده مجدداً بررسی شده است. اما این مصوبات که با قاطعیت به تصویب می‌رسند و به بانک‌ها تکلیف می‌شوند، نه همانند گذشته، اما در مواقعی همچنان در بانک‌ها گره می‌خورند و کار تولیدکننده راه نمی‌افتد. تا جایی که در ستاد تسهیل پنجشنبه گذشته نماینده مردم ملایر با انتقاد از عملکرد بانک‌ها در مورد مصوبات مربوط به سرمایه در گردش گفت: اگر مصوبات ستاد تسهیل بی‌نتیجه باشد چه نیازی به برگزاری این تعداد جلسه و مصوبه داریم؟

محمد کاظمی گفت که بخش صنعت ملایر به سبب تحریم‌ها، مسائل بانکی و سوء مدیریت، نیمه‌تعطیل شده و در حال حاضر هم مصوبات ستاد تسهیل در بخش سرمایه در گردش در مواقعی به نتیجه نمی‌رسند و در بانک با گره مواجه می‌شوند.

کاظمی ادامه داد: پس از چند ماه دوندگی آنطور که انتظار می‌رفت واحدهای تعطیل و نیمه‌تعطیل راه‌اندازی نشده‌اند، قبول داریم که بانک‌ها با پس‌انداز و سپرده‌گذاری مردم و بازگشت وام‌ها باید اداره شوند اما هنوز در زمینه بازگشت سرمایه‌ها و پرداخت تسهیلات بانکی مشکل وجود دارد.

وی افزود: انتظار دور زدن قانون از سوی بانک‌ها را نداریم ولی با یک نگاه محبت‌آمیز می‌توان سبب حرکت واحدهای تولیدی شد.

در این جلسه پس از اینکه استاندار و اعضای دیگر ستاد به مشکلات تعدادی از تولیدکنندگان رسیدگی و مصوباتی را تصویب کردند موضوع تولیدی «شایان سام» ملایر را پیگیری کردند. در جلسات قبلی برای این تولیدی تسهیلات ۱۵ میلیارد تومانی در نظر گرفته شده بود که به خاطر سقف تسهیلات ۵ میلیاردی بانک‌های استان، باید هماهنگی‌ها و تأییدیه آن از طریق بانک عامل از تهران پیگیری می‌شد. اما بانک عامل تنها با نامه‌نگاری سعی در گرفتن موافقت‌نامه از تهران بوده که این دورنگاری منجر به بی‌نتیجه ماندن رفت‌وآمدهای تولیدکننده ملایری به تهران و همدان شده است و در نهایت صدای نماینده ملایر و استاندار را درآورد.

نیکبخت بر همین اساس تأکید کرد که از این پس هیچ پرونده‌ای نباید به تهران ارسال شود مگر اینکه کارشناس بانک آن را حضوری به تهران ببرد و تا حصول نتیجه مثبت همانجا پیگیر قضیه باشد.

وی گفت: با نامه‌نگاری و فرستادن پیغام، کاری از پیش نمی‌رود؛ چون تهرانی‌ها دغدغه استان را ندارند، این در حالی است که این همه وقت می‌گذاریم و جلسه برگزار می‌کنیم که پاسخ مثبت بگیریم و مشکل تولیدکنندگان را حل کنیم.

نیکبخت افزود: ستاد تسهیل و فرماندهی اقتصاد مقاومتی به خاطر انجام کارهای ضربتی تشکیل شده تا هم واحدهای تولیدی فعال شوند و هم مشکلات اقتصادی استان حل شود و در این میان بانک‌ها نیز به پولشان برسند. اما تاکنون هیچ یک از واحدهایی که در تملک بانک‌ها هستند، فعال نشده‌اند.

وی اضافه کرد: سرمایه‌ای که باید در گردش باشد، در بانک‌ها فریز شده، بخشی از آن هم نزد مردم معوقه شده و قسمتی هم که به خرید ملک و ساختمان توسط بانک‌ها اختصاص دارد.

اما نیکبخت در نهایت از عملکرد کلی بانک‌های دولتی در همراهی کردن سیاست های اقتصادی استان و مصوبات ستاد تسهیل ابراز رضایت کرد و گفت: در ستاد تسهیل هر زمان از بانک‌ها برای تولیدکنندگان سرمایه در گردش و ثابت خواستیم، پذیرفتند. هرچند که هنوز بانک‌های خصوصی چنین همراهی با استان ندارند.

استاندار ادامه داد: بانک کارآفرین همدان با ایجاد مشکلاتی تعدادی از تولیدکنندگان را گرفتار کرده و اکنون هم حاضر به حل مشکل و همکاری نیست که در این صورت مجبور می‌شویم موضوع را در سطح ملی مطرح کنیم.

وی سپس به حضور نمایندگان مردم ملایر در جلسه ستاد تسهیل اشاره کرد و گفت: تاکنون نمایندگان مجلس هیچ یک از شهرستان‌ها در ستاد تسهیل حاضر نشده‌اند که این نشان می‌دهد آنها دغدغه تولید شهرستان خود را دارند.

استاندار افزود: باید از ظرفیت نمایندگان مجلس برای دریافت اعتبارات استفاده بیشتری کرد؛ زیرا بیش از ۸۰ درصد اعتبارات کشور در تهران بلوکه است و مابقی در بین استان‌ها توزیع می‌شود که باید برای جذب اعتبارات ملی پیگیری کنیم.

نیکبخت در پایان سخنانش گفت: امیدواریم با کمک رسانه‌ها، مردم، بانک‌ها و نمایندگان استان در مجلس، در راستای اقتصاد مقاومتی حرکت کنیم تا کارِ نکرده در زمینه تولید و احیای آن تا پایان سال باقی نماند.

بورس

## حجم بالای قاچاق و کمر شکسته تولید!

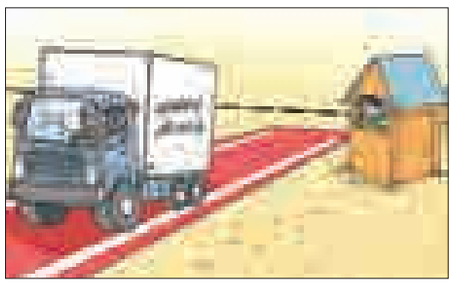

یک کارشناس بازار کار گفت که حجم قاچاق در ایران بسیار بالاست و اگر عزم جدی برای کنترل آن نباشد کمر تولیدکنندگان را خواهد شکست.

حمید حاج‌اسماعیلی افزود: برای آنکه موتور محرک صنایع داخلی به چرخش درآید، سیاست‌های زیربنایی لازم است و در مورد خرید کالای ایرانی هم نخست باید فرهنگ عمومی ایجاد شود.

وی به ایسنا گفت: متأسفانه در این بخش مشکل داریم، چون لوازم و وسایلی هم که مردم از آن استفاده می‌کنند - از لوازم خانگی تا صوتی و تصویری - عمدتاً خارجی هستند و آنان معتقدند که نسبت به ایرانی کیفیت بهتری دارد. حاج اسماعیلی بیان کرد: مسلماً نیازمند کار فرهنگی در این زمینه هستیم که از تولید داخلی و کالای ایرانی حمایت شود و مردم خرید آن را با میل و علاقه انجام دهند.

به گفته این کارشناس بازار کار، باید در یک مقطع زمانی، برنامه روش‌مند و قاعده‌مندی برای صنایع داخلی طراحی شود تا در رقابت با کالای خارجی قدرت ماندگاری داشته باشند.

وی بیان کرد: دولت در این بازه زمانی، باید واردات کالا را کنترل کند و فرصت کیفی‌سازی کالاهای تولیدی را به بنگاه‌ها و کارخانه‌ها بدهد؛ به این نحو که در یک مدت محدود و کوتاه‌مدت واردات کالا را مدیریت کند و اجازه دهد کالای ایرانی برای رقابت با کالای خارجی آماده شود.

حاج اسماعیلی در عین حال با تأکید بر نظارت و کنترل صحیح دولت بر مرزها و گمرک‌ها، گفت: قاچاق کالا از مبادی غیر رسمی بیش از واردات از مرزهای قانونی به صنعت و تولید کشور لطمه می‌زند و کمر تولیدکنندگان را می‌شکند، بنابراین اگر قاچاق کالا با توجه به حجم بالای آن در ایران کنترل نشود و عزم جدی برای مهار آن وجود نداشته باشد، نه تنها موفق نخواهیم بود بلکه بسیاری از واحدهای تولیدی به تدریج زمین‌گیر می‌شوند.

به اعتقاد این کارشناس بازار کار، مباحثی نظیر کمک‌های فنی و اعتباری، مشاوره کارشناسی، انتقال دانش و تکنولوژی و معافیت‌های مالیاتی برای ماندگاری صنایع لازم است و اگر سیستم بانکی در خدمت به‌روز کردن صنایع نباشد، اقتصاد دچار مشکل می‌شود.

شگرد جدید خودروسازان برای بازار گرمی

## قیمت برخی خودروها بالا رفت

در حالی که برخی از انواع خودروها در هفته‌های گذشته به شدت با افزایش قیمت و عرضه قطره‌چکانی در بازار مواجه بود، اکنون خودروسازان اقدام به فروش‌های چندمدله برای ترغیب مشتریان کرده‌اند. روزها بود که بازار با عرضه قطره‌چکانی برخی مدل‌های خودرو مواجه بود و خودروسازان هم از عرضه به موقع این خودروها به بازار سر باز می‌زدند. همین کافی بود که قیمت‌ها به یکباره در بازار بالا رود و بازار سیاهی برای خودروها ایجاد شود. حال پس از اینکه هفته‌ها قیمت خودرو در بازار بالا رفته و بی‌جهت، مصرف‌کنندگان ناچار به خرید از دلالان و واسطه‌ها شدند، خودروسازان شگرد جدیدی را برای فروش این مدل‌های خودرو به کار بسته و شرایطی را پیش‌روی مشتریان قرار می‌دهند که بتوانند آنها را در خرید این خودروها اغوا کرده و زمینه‌ساز فروش بیشتر شوند.

حتی همان روزهایی که بازار سیاه فروش خودروها شکل گرفته بود، سازمان حمایت مصرف‌کنندگان و تولیدکنندگان به صراحت اعلام کرد که نمی‌تواند به بازار ورود داشته باشد و برای بازار سیاهی که شکل گرفته، کاری کند. محمود نوابی، رئیس سازمان حمایت مصرف‌کنندگان و تولیدکنندگان به مهر گفته بود که نظارت بر بازار خودرو از دست سازمان حمایت خارج است و همه امور مربوط به خودرو، از سوی شورای رقابت بررسی می‌شود، اما اگر مصرف‌کنندگان شکایتی داشته باشند، می‌توانند به این سازمان ارائه دهند. حال پس از روزها تأخیر در عرضه مدل‌های پرطرفدار خودرو از سوی خودروسازان به بازار، شرایط فروش برای برخی مدل‌های خودرو از جمله تندر اعلام شده که بر اساس آن، ۳ شرایط فروش نقدی، پیش‌فروش و اقساطی در نظر گرفته شده و به مشتریان عرضه می‌شود، در حالیکه بازار راه افزایش قیمت را در پیش گرفته و تجربه هم نشان داده اگر قیمت در بازار بالا رود، به این راحتی‌ها پایین نخواهد آمد. به خصوص اینکه نهادهای نظارتی به شدت در بازار خودرو بد عمل می‌کنند و همیشه مصرف‌کنندگان هستند که به دلیل شکل انحصاری بازار خودرو، متضرر می‌شوند. بررسی‌های میدانی حکایت از این دارد که هنوز هم اختلاف قیمت میان کارخانه و بازار برای برخی مدل‌های خودرو وجود دارد و گاهی هم، دلالان به شدت وارد عمل شده و بازار سیاهی را شکل می‌دهند که کاملاً به ضرر مشتریان است. اکنون هم اختلاف قیمت در برخی از انواع خودرو، بین ۱۰۰ هزار تومان تا ٤٠٠ هزار تومان است.

**آگهی حصر وراثت**

آقای محمد قاسمی حاجی‌آبادی فرزند ناصر دارای شماره شناسنامه ۳۹۲۰۳۹۰۵۹۸ به شرح دادخواست به کلاسه ۹۵۰۲۵۵ از این حوزه درخواست گواهی حصر وراثت نموده و چنین توضیح داده که شادروان ناصر قاسمی حاجی‌آبادی فرزند احمدعلی به شماره شناسنامه ۶۸۱ در تاریخ ۱۳۹۵/۰۴/۰۳ در اقامتگاه دائمی خود بدرود زندگی گفته ورثه آن مرحوم منحصر است به: ۱- محمد قاسمی حاجی‌آبادی فرزند ناصر به شماره ملی ۳۹۲۰۳۹۰۵۹۸ پسر متوفی ۲- علی قاسمی حاجی‌آبادی فرزند ناصر به شماره ملی ۳۹۳۳۱۶۴۰۶۰ پسر متوفی ۳- فاطمه قاسمی حاجی‌آبادی فرزند ناصر به شماره ملی ۳۹۳۴۴۱۶۴۴۶ دختر متوفی ۴- معصومه قاسمی حاجی‌آبادی فرزند ناصر به شماره ملی ۳۹۳۲۸۱۶۱۶۱ دختر متوفی ۵- زهرا قاسمی حاجی‌آبادی فرزند ناصر به شماره ملی ۳۹۳۴۵۵۳۸۳۴ دختر متوفی ۶- منظر احمدوند فرزند اله‌کرم به شماره ملی ۳۹۳۳۶۷۶۰۷۱ همسر متوفی و لاغیر. اینک با انجام تشریفات مقدماتی درخواست مزبور را در یک نوبت آگهی می‌نماید تا هر کسی اعتراضی دارد و یا وصیتنامه از متوفی نزد او باشد از تاریخ نشر نخستین آگهی ظرف یک ماه تقدیم دارد والا گواهی صادر خواهد شد. (م الف ۲۱۱)

**قاضی حوزه ۱۱۲ شورای حل اختلاف ملایر**

**ریاست محترم فرهنگ و ارشاد اسلامی استان همدان**

احتراماً بدینوسیله آقای محمد دینار که فعلاً مجهول‌المکان می‌باشد ابلاغ می‌گردد که آقای محمد صادقیان دادخواستی به خواسته مطالبه وجه به طرفیت شما تقدیم که به کلاسه ۱۱۹/۹۵۰۲۲۷ح ثبت و برای روزچهارشنبه ۹۵/۰۶/۲۴ ساعت ۹:۳۰ صبح وقت رسیدگی تعیین گردیده، لذا مراتب جهت تقاضای خواهان در اجرای مقررات ماده ۷۳ قانون آئین دادرسی مدنی دادگاه‌های عمومی و انقلاب یک نوبت در یکی از روزنامه‌های کثیرالانتشار محلی همدان درج می‌گردد خوانده می‌تواند ظرف یک ماه از تاریخ انتشار آگهی برای دریافت نسخه ثانی دادخواست و ضمائم و استماع شهادت شهود خواهان مبنی بر اینکه بابت خرید از خواهان مبلغ ۱۹،۱۷۱،۰۰۰ ریال بدهکار هستید به شعبه ۱۱۹ واقع در میدان بیمه، پشت ثبت احوال، انتهای کوچه مشکی مراجعه و در روز و ساعت مقرر فوق در جلسه رسیدگی حاضر و هر گونه دفاعی دارد به عمل آورد والا شورا غیاباً رسیدگی و تصمیم مقتضی صادر خواهد نمود و چنانچه من‌بعد آگهی لازم شود یک نوبت به مدت آن ده روز خواهد بود.

**دبیرخانه ۱۱۹ شورای حل اختلاف همدان**

**آگهی موضوع ماده ۳ قانون و ماده ۱۳ آیین‌نامه قانون تعیین تکلیف وضعیت ثبتی اراضی و ساختمان‌های فاقد سند رسمی**

برابر رأی شماره ۱۳۹۵۶۰۳۲۶۰۰۶۰۰۰۵۸۶-۱۳۹۵/۴/۱۲ هیأت اول موضوع قانون تعیین تکلیف وضعیت ثبتی اراضی و ساختمان‌های فاقد سند رسمی مستقر در واحد ثبتی حوزه ثبت ملک ملایر تصرفات مالکانه و بلامعارض متقاضی آقای مجتبی میرزایی فرزند حسن به شماره شناسنامه ۹۶۰ صادره از ملایر در شش دانگ یک باب خانه به مساحت ۱۴۹/۵۰ مترمربع پلاک فرعی از ۱۶ فرعی از ۲۲۷۴ اصلی واقع در بخش یک ملایر خریداری از مالک رسمی آقای علی مولوی‌زاده شیخ‌الاسلامی محرز گردیده است.

لذا به منظور اطلاع عموم مراتب در دو نوبت به فاصله ۱۵ روز آگهی می‌شود، در صورتی که اشخاص نسبت به صدور سند مالکیت متقاضی اعتراضی داشته باشند می‌توانند از تاریخ انتشار اولین آگهی به مدت دو ماه اعتراض خود را به این اداره تسلیم و پس از اخذ رسید، ظرف مدت یک ماه از تاریخ تسلیم اعتراض، دادخواست خود را به مرجع قضایی تقدیم نمایند. بدیهی است در صورت انقضای مدت مذکور و عدم وصول اعتراض طبق مقررات سند مالکیت صادر خواهد شد. (م الف ۱۷۶)

تاریخ انتشار نوبت اول: ۱۳۹۵/۰۵/۱۶
تاریخ انتشار نوبت دوم: ۱۳۹۵/۰۶/۰۲

**حسن قاجاریان، رئیس ثبت اسناد و املاک شهرستان ملایر**

پیام تاریخ، تمدن و فرهنگ مادستان
The Message Of Madestan's History & Civilization & Culture
روزنامه همدان پیام
۷
شنبه ● ۱۶ مردادماه ۱۳۹۵ ● شماره ۲۶۹۹
ورزشی
varzesh@hamedanpayam.com

## هیأت‌های ورزشی به شهرستان‌ها کم توجه نباشند

رئیس اداره ورزش و جوانان شهرستان ملایر گفت: هیأت‌های ورزشی استان همدان نباید به شهرستان‌ها کم توجه باشند.

مهدی رضایی بیان کرد: برخی رؤسای هیأت‌های ورزشی تاکنون به شهرستان‌هایی نظیر ملایر سرکشی نکرده‌اند و انتظار داریم تعامل لازم با شهرستان‌ها برقرار کنند.

وی افزود: شهرستان‌ها در موفقیت هیأت‌های ورزشی نقش بسزایی دارند اما متأسفانه از سوی برخی هیأت‌ها مورد کم‌توجهی قرار می‌گیرند و این به صلاح پیشرفت و توسعه رشته‌های ورزشی استان نیست.

رضایی بیان کرد: اکنون شهرستان ملایر در اغلب رشته‌های ورزشی دارای سهمیه اردوها و عضویت‌های ملی است که امیدوارم هیأت‌های ورزشی به این مهم توجه کرده و در پیگیری خواسته‌های آنها اعم از امکانات و سایر نیازها، دستگاه ورزش ملایر را حمایت کنند.به گزارش ایسنا، وی گفت: وظیفه دستگاه ورزش سیاستگذاری و برنامه‌ریزی در راستای اعتلای ورزش است اما در حد توان نیز هیأت‌های ورزشی را مورد حمایت قرار داده‌ایم. وی با بیان اینکه ملایر یکی از شهرستان‌های موفق در پیشبرد اهداف ورزش استان به شمار می‌رود، افزود: به کارگیری افراد شناخته شده، مورد وثوق و دارای توانمندی‌های مدیریتی در رأس هیأت‌های شهرستان ملایر را مورد توجه داریم و معتقدم رؤسای هیأت‌های ورزشی علاوه بر برنامه‌ریزی باید در جذب حامیان مالی نیز تلاش کنند.

# پرواز دوسره تا ریو

- برقعی: المپیک میدانی هیجان‌انگیز است
- زورآوند: با تمام توان در ریو حاضر می‌شوم
- برقعی و زورآوند عازم المپیک شدند

پس از مه‌لقا جام‌بزرگ و سکینه خدابنده‌لو تیرانداز و مربی تیم ملی، عادل برقعی داور همدانی تنیس کشورمان به برزیل اعزام شد و حمیدرضا زورآوند عضو تیم ملی دوومیدانی هم از همدان بدرقه شد تا اواسط هفته راهی ریو شود.

به گزارش خبرنگار ما، با بدرقه رسول منعم مدیرکل ورزش و جوانان استان همدان، حمیدرضا زورآوند دوومیدانی‌کار ارزنده استان راهی تهران شد تا سپس به المپیک ۲۰۱۶ ریو برود.

منعم در آیین بدرقه زورآوند با بیان اینکه حضور یک دونده از همدان در رقابت‌های المپیک نشان دهنده جایگاه خوب دوومیدانی استان در کشور است، گفت: همت و تلاش زورآوند در کنار حمایت خوب مسئولان استانی و مسئولان ورزش کشور موجب این افتخارآفرینی شده و امیدوارم او در رقابت‌های المپیک موفق باشد.

وی بیان کرد: صحنه المپیک یک صحنه ورزشی نیست و کسب نشان تنها هدف یک ورزشکار و کشور نخواهد بود، بلکه امروز المپیک نماد و صحنه یک میدان رقابت در فرهنگ و تمدن، ارزش‌ها و هویت ملی یک کشور است.

منعم با اعلام حمایت از ورزشکاران مدال‌آور در رقابت‌های المپیک گفت: با آنچه که در توان داریم سعی می‌کنیم حمایت‌های خوبی را از ورزشکاران استان‌مان داشته باشیم. امیدوارم بهترین نتایج در رقابت‌های المپیک و پاراالمپیک توسط ورزشکاران همدان و همچنین دیگر ورزشکاران‌مان کسب و پرچم مقدس ایران اسلامی بارها در ریو به اهتزاز در بیاید.

دوومیدانی‌کار المپیکی در ماده پیاده‌روی هم گفت: کسب مدال در ریو کار بسیار سختی است و برای ثبت یک رکورد خوب مسافر برزیل هستم.

زورآوند بیان کرد: ابتدای سال با هدف کسب سهمیه المپیک در مسابقات ژاپن شرکت کردم اما می‌دانستم کار سختی دارم و رقابت با بزرگان آسیا سخت بود. لطف خدا شامل حالم شد و توانستم رکورد خوبی هم ثبت کنم. البته رکورد ورودی المپیک یک ساعت و ۲۴ دقیقه بود و من با زمان یک ساعت و ۲۲ دقیقه و ۵۲ ثانیه از خط پایان گذشته و سهمیه گرفتم.

عضو تیم ملی افزود: جا دارد از زحمات مربی‌ام، محمدمهدی محمدی، مرتضی خورشیدی رئیس هیأت دوومیدانی استان همدان، مدیرکل ورزش و کادر فدراسیون تقدیر و تشکر کنم. با قدرت در ریو حاضر می‌شوم و مطمئناً تلاشم را برای ثبت یک رکورد خوب خواهم کرد. کسب مدال کار بسیار سختی است اما ناامید نیستم و همین که در رویداد بزرگی چون المپیک شرکت می‌کنم جای شکر دارد و برای کشورم تلاشم را می‌کنم.

زورآوند ۲۲ مرداد ماه ساعت ۱۴:۳۰ به وقت ریو و ساعت ۲۲ به وقت ایران رقابت خود را در مسابقات پیاده‌روی المپیک آغاز می‌کند.

### برقعی و حضور در یک رویداد هیجانی

داور نشان برنز کشورمان نیز همانند المپیک لندن راهی المپیک ریو شد تا در مسابقات تنیس المپیک به عنوان داور صندلی حضور داشته باشد.

عادل برقعی، گفت: شاید در تنیس مسابقاتی معتبرتر از المپیک هم باشد اما چون این بازی‌ها هر ٤ سال یک‌بار برگزار می‌شود بودن در آنجا افتخار بزرگی است و برای من هیجان انگیزترین مسابقه‌ای است که در آن شرکت می‌کنم و از این بابت بسیار خوشحالم.

این داور بین‌المللی در خصوص حضور خود در المپیک ریو گفت: المپیک برای ورزشکاران و کادر اجرایی درآمدی ندارد و کسی برای پول کار نمی‌کند. برای هر داور، ورزشکار یا مربی، المپیک سقف آمال و آرزوهاست. شاید در تنیس مسابقاتی معتبرتر از المپیک هم باشد اما چون این بازی‌ها هر ٤ سال یک‌بار برگزار می‌شود و ورزشکاران برای کشورشان مبارزه می‌کنند، بودن در آنجا افتخار بزرگی است. با وجود اینکه المپیک درآمدی ندارد، اما برای من هیجان‌انگیزترین مسابقه‌ای است که در آن شرکت می‌کنم و بسیار خوشحالم.

وی افزود: در رابطه با سایر داوران هم این عامل تأثیرگذار بوده است. البته تعدادی علاقمند به شرکت در المپیک بوده‌اند اما انتخاب نشدند یا شرایطی پیش آمده که نتوانستند در این مسابقات حضور داشته باشند.

داور نشان برنز کشورمان در رابطه با تأثیرات قضاوت داوران ایرانی در المپیک بر روی تنیس کشور بیان کرد: داوری تنیس ما سال‌هاست که جور تنیس ایران را می‌کشد. جا دارد از کاتبی که در المپیک قبل حضور داشتند و نیلی یاد کنیم که پرچم‌دار تنیس ایران بوده‌اند.

وی گفت: من هم در کنار این عزیزان مدت‌هاست که در مسابقات معتبر حضور داشتم و سعی کردیم نماینده خوبی برای ایران باشیم. حضور ۲ داور ایرانی در المپیک و در رشته‌ای که ما در سطح بالای آن حرفی برای گفتن نداریم، اهمیت بسیاری دارد و باعث افتخار تنیس کشور است.

برقعی بیان کرد: خیلی از کشورهای صاحب تنیس، در این بازی‌ها کمتر از ۲ داور دارند و برخی هیچ نماینده‌ای ندارند و جای خوشحالی است که نام ایران هم در تنیس المپیک مطرح خواهد بود. امیدوارم بتوانیم کیفیت کار را بالا نگه داریم و حضور مفیدی در آنجا داشته باشیم.

رقابت‌های تنیس المپیک از امروز آغاز می‌شود و زمان فینال‌های انفرادی، ۲٤ مرداد ماه خواهد بود. تنیس‌فا این مسابقات را به صورت کامل پوشش می‌دهد.

## پیشخوان

### ۱

### ۵ رشته به بازی‌های المپیک ۲۰۲۰ اضافه شد

با تصمیم کمیته بین‌المللی المپیک ۵ رشته به بازی‌های ۲۰۲۰ اضافه می‌شود.

به گزارش ورزش سه، جلسه هیأت اجرایی کمیته بین‌المللی المپیک (IOC) در ریو برگزار شد. در جلسه اعضای هیأت اجرایی در خصوص رشته‌های جدید در بازی‌های ۲۰۲۰ تصمیم‌گیری کردند که قرار است به میزبانی توکیو برگزار شود.

بر این اساس بیس بال - سافتبال، ورزش‌های سنگ‌نوردی، کاراته، موج‌سواری و اسکیت برد به بازی‌های ۲۰۲۰ اضافه شدند.

طبق اعلام مسئولان IOC حدود ٦۰ ورزشکار در رشته کاراته در این بازی‌ها حضور خواهند داشت. در مجموع ۵ رشته ٤٧٤ ورزشکار در این بازی‌ها به رقابت می‌پردازند.

### ۲

### انتشار تصویر بانوان تیرانداز در سایت بازی‌های ریو

سایت ریو ۲۰۱٦ با انتشار تصویری از بانوان تیرانداز ایرانی به حضور ورزشکاران مختلف در دهکده اشاره کرد.

به گزارش ورزش سه، ورزشکاران حاضر در ریو از ۲۰٦ کشور جهان در بازی‌های المپیک حضور دارند که در ۳۱ ساختمان دهکده که ۳ هزار و ٦۰٤ آپارتمان دارد مستقر می‌شوند. در مجموع بیش از ۱۷ هزار نفر در دهکده حضور خواهند داشت.

این سایت در حالی این خبرها را منتشر کرده که تصویر گلنوش سبقت‌اللهی به همراه خدابنده لو مربی همدانی تیم ملی بانوان در رشته تیراندازی به چشم می‌خورد.

### ۳

### پاداش جالب والیبالیست‌های لهستان در المپیک

لهستانی‌ها در صورت قهرمانی در المپیک پاداشی نزدیک به ٦۵۰ میلیون تومان دریافت می‌کنند که این مبلغ بین تمام بازیکنان تقسیم می‌شود.

به گزارش ورزش سه، تیم والیبال و هندبال این کشور هر کدام در صورت کسب مدال طلا ۷۲۰ هزار زلوتی (حدود ٦۵۰ میلیون تومان) دریافت می‌کنند که این جایزه با تصمیم فدراسیون مربوطه بین بازیکنان تقسیم می‌شود. همچنین برای مدال نقره و برنز به ترتیب ٤۸۰ هزار و ۳۲۰ هزار زلوتی (٤۳۰ و ۲۹۰ میلیون تومان) به تیم تعلق می‌گیرد.

مربیان نیز با تصمیم اتحادیه ورزش لهستان به ترتیب برای مدال طلا، نقره و برنز تا مبلغ ٦۰، ٤۰ و ۲۵ هزار زلوتی دریافت می‌کنند. یعنی ٥٤، ۳٦ و ۲۲ میلیون تومان.

## نگاه

### شمشیرها را از رو ببندید

چند روز پیش دوربین خندوانه مقابل علی پاکدامن یکی از شمشیربازان المپیکی قرار گرفت و از او درباره ترس از رقبا پرسید که او در پاسخی جالب گفت: رقبا از اینکه در قرعه به ما نخورند دست به دعا می‌شوند! وقتی یک شمشیرباز ایرانی که برای مدال‌آوری در رویداد المپیک مدعی جدی نیست چنین حرفی را می‌زند یعنی او شمشیر را از رو بسته و باید به چنین روحیه‌ای دست مریزاد گفت.

شمشیربازی ایران امسال با ۲ نماینده رهسپار المپیک ۲۰۱٦ ریو می‌شود. ۲ ورزشکاری که ماه‌هاست در اردوهای تیم ملی تمرینات سختی را پشت سرگذاشته و حالا با انگیزه‌ای خاص مهیای حضور در ریو ۲۰۱٦ می‌شوند.

مربیان از آنها و روحیه خوبی که دارند بارها و بارها سخن به میان آورده و حتی چندی پیش یکی از مربیان تیم ملی در گفت‌وگوی خود اعلام کرد که تا به حال چنین ورزشکارانی در دوران ورزشی خود ندیده و علی پاکدامن و مجتبی عابدینی ورزشکارانی هستند که با روحیه‌ای مثال‌زدنی خود را به بزرگترین رویداد ورزشی دنیا رساندند.

### شرایط سخت برای کسب مدال

شمشیربازی ایران با ۲ نماینده به المپیک ۲۰۱٦ ریو خواهد رفت که در شرایط معمولی کسب مدال برای این ۲ بسیار سخت خواهد بود اما آنها در اندیشه خلق شگفتی هستند.

حضور ۲ شمشیرباز در المپیک ۲۰۱٦ ریو، افتخار بزرگی برای این رشته ورزشی خواهد بود. تیم ایران در این دوره از رقابت‌ها در اسلحه سابر به مصاف حریفان خود خواهد رفت و در اندیشه خلق شگفتی در این رقابت‌هاست.

در این رشته، مجتبی عابدینی که این روزها دیگر حریفی آسان برای شمشیربازان جهان به شمار نمی‌رود به همراه علی پاکدامن، دیگر شمشیرباز شایسته کشورمان از ۳۲ ورزشکار اسلحه سابر در المپیک ۲۰۱٦ ریو خواهند بود.

با توجه به حضور برترین‌های جهان در المپیک ۲۰۱٦ ریو، شمشیربازان ایران برای کسب مدال المپیک کار دشواری را پیش رو دارند. مجتبی عابدینی در مرحله یک شانزدهم المپیک با حریف کانادایی و قهرمان اروپا روبه‌رو خواهد شد. او در مرحله یک هشتم حریف کره جنوبی را پیش رو دارد و برای رسیدن به جمع ٤ نفر باید با برنده فرانسه و نایب قهرمان اروپا در سال ۲۰۱۲ از ایتالیا رقابت کند.

علی پاکدامن هم در ابتدا قهرمانی از برزیل را پیش رو دارد و سپس با نفر نخست رنکینگ جهانی از روسیه روبه‌رو می‌شود و در صورت برتری بر این حریف برای رسیدن به جمع ٤ نفر پایانی با برنده روسیه و آمریکا دیدار می‌کند.

کسب هر نتیجه‌ای در المپیک ۲۰۱٦ ریو می‌تواند برای شمشیربازی یک افتخار باشد چراکه شمشیربازان تا همین جا نیز دست به کار بزرگی زده‌اند و کارشان مایه مباهات است.

### مجتبی عابدینی

عابدینی متولد سال ٦۳ و عضو تیم ملی شمشیربازی ایران در اسلحه سابر است. او با قهرمانی در مسابقات انتخابی، به المپیک ۲۰۱۲ لندن راه پیدا کرد. در المپیک گذشته، در اسلحه سابر مردان در نخستین بازی مقابل فلورین زالومیر از رومانی با نتیجه ۱۵ بر ۷ شکست خورد و در رتبه ۳٦ قرار گرفت.

وی در بازی‌های آسیایی ۲۰۱٤ اینچئون کره‌جنوبی توانست به همراه علی پاکدامن، محمد رهبری و فرزاد باهر پس از شکست تیم شمشیربازی سابر از کشور چین به دیدار نهایی راه یابد. در مسابقه پایانی با شکست برابر تیم کشور میزبان به جایگاه دوم و نشان نقره مسابقات دست پیدا کرد.

عابدینی در مسابقات کلاس " لهستان با برد مقابل نماینده کره جنوبی که عنوان قهرمانی جهان را در اختیار دارد به جمع ۸ بازیکن برتر این رقابت‌ها صعود و پس از رفتن از مرحله مقدماتی موفق شده بود با غلبه بر قهرمان المپیک از روسیه یک مرحله دیگر با برتری مقابل حریف کره‌ای که جمع ۸ بازیکن برتر مسابقات کلاس "لهستان صعود کند.

در مسابقات شمشیربازی جایزه بزرگ سئول مجتبی عابدینی با صعود به جمع ۸ نفر برتر رقابت‌ها ۲۱ امتیاز را کسب کرد و توانست خود را در ١٤ نفر برتر رنکینگ دنیا جای دهد و ۲ سهمیه را برای ایران در المپیک ۲۰۱٦ ریو تثبیت کند.

### علی پاکدامن

پاکدامن متولد سال ٦۹ و عضو تیم ملی رشته شمشیربازی در اسلحه سابر است. وی در بازی‌های آسیایی ۲۰۱٤ اینچئون کره‌جنوبی، توانست به همراه مجتبی عابدینی، محمد رهبری و فرزاد باهر پس از شکست تیم شمشیربازی سابر از کشور چین به دیدار نهایی راه پیدا کند. در مسابقه پایانی با شکست برابر تیم کشور میزبان به جایگاه دوم و نشان نقره مسابقات دست پیدا کرد.

وی یکی از شمشیربازان المپیکی ایران است که توانست با شکست دادن حریفانی از قزاقستان، استرالیا، هنگ کنگ، قطر، هند، ازبکستان، ایران (محمد فتوحی)، کره جنوبی و ویتنام به فینال برسد و در دیدار نهایی با قبول شکست برابر نماینده کره جنوبی مدال نقره را کسب کند. پاکدامن همراه عابدینی المپیکی‌های ایران در ریو ۲۰۱٦ خواهند بود، با این تفاوت که وی نخستین تجربه خود را پشت سر می‌گذارد و عابدینی دومین حضورش در بزرگترین رویداد ورزشی دنیاست.

## یادداشت

### باید بیدار بمانید!

بالاخره ٤ سال انتظار بسر رسید. از امروز تا یک ماه پلک نزنید و اوقات خود را قرض به بزرگترین رویداد ورزشی دنیا دهید. المپیک رسید، المپیک دوست‌داشتنی و جذاب، المپیک رؤیاها! یک ماه قید خواب و استراحت را بزنید لطفاً.

المپیک را به همان دلیل دوست داریم که گاهی به تماشای یک فیلم خوب می‌نشینیم. یا برای ناهار به رستورانی کوچک و ناشناس می‌رویم. بازی‌ها را دوست داریم، چون ما را از فضای ورزش تجاری دور می‌کند. ناخودآگاه به دونده المپیکی علاقه داریم، چون می‌دانیم هنوز به پول آلوده نشده است، چون ٤ سال در سایه به سختی تمرین کرده تا شاید در پایان مسیر به روشنایی برسد. بازی‌ها را دوست داریم، مثل باد خنکی که در میانه تابستان بوزد.

همه ما از امروز سراغ بهترین مکان ممکن برای لذت بردن از بازی‌ها می‌رویم: جایی مثل کاناپه اتاق نشیمن. خبرنگارانی که فردا روزشان است به ریو می‌روند و این شانس را دارند که از نزدیک شاهد ماجرا باشند، ولی آنها رویدادهای زیادی را از دست می‌دهند. ما و تمام شیفته‌های ورزش اما به لطف شبکه‌های تلویزیونی هیچ اتفاق مهمی را از دست نمی‌دهیم. مثل ٤ سال قبل و ادوار قبل‌تر، تم موسیقی آشنایی هر چند دقیقه یک بار گوش‌های‌مان را نوازش می‌دهد.

از سالن والیبال به سالن کشتی و از آنجا به پیست دوومیدانی می‌رویم. هر کجا قرار باشد ورزشکاری ایرانی به میدان برود، مدال بگیرد یا رویداد مهمی در پیش باشد و این وضعیت ساعت‌ها و روزها ادامه دارد.

کجا سابقه داشته ناگهان شیفته ورزشکاری شوید که او را تا یک ربع قبل نمی‌شناختید و ٦ ماه بعد فراموش می‌کنید؟ در چه شرایط دیگری ممکن است به ۳ چراغ سفید در صفحه تلویزیون خیره شوید و منتظر باشید که به نشانه موفقیت وزنه‌بردار ایرانی روشن شود؟

حتی وقتی همه چیز را فراموش می‌کنیم هنوز تصاویری از بازی‌ها در ذهن‌مان باقی می‌ماند. فن زیبای یک کشتی‌گیر، ضربه تکواندوکاری که مدال طلا را به لطف آن به دست می‌آورد، یک مسابقه پرهیجان والیبال، یک شوت ۳ امتیازی که سرنوشت فینال بسکتبال را تعیین می‌کند. آری؛ از امروز هیجان المپیک آغاز می‌شود و با وجود اختلاف ۷ و نیم ساعته ریو با تهران، خیلی از ما بیدار می‌مانیم تا مسابقات را زنده تماشا کنیم. کاروان ایران این بار هم با قهرمانان پرامیدی به ریو می‌رود که می‌توانند مدال‌های جدیدی به افتخارات قبلی ما در المپیک اضافه کنند و در این مدت، شب‌های ما زیباتر از روزها خواهد بود.

## مرخصی ورزشی دغدغه اصلی داوران شاغل دولت است

مرخصی ورزشی دغدغه بزرگی است که همواره گریبان فعالان عرصه ورزش که در ارگان‌های دولتی اشتغال دارند را می‌گیرد.

به گزارش ایرنا، داور بین‌المللی بسکتبال گفت: انتظار داریم مسئولان این دغدغه همیشگی شاغلان دولتی در عرصه ورزش را حل کنند تا بتوانیم بدون استرس در میادین ملی و بین‌المللی شرکت کنیم.

هادی سالم بیان کرد: سال‌ها به عنوان کارمند در دانشگاه علوم پزشکی اسدآباد همدان خدمت می‌کنم و البته عبدالمطلب صید محمدی ریاست دانشگاه حمایت لازم را داشته است اما انتظار داریم به عنوان مصوبه ملی اجازه مرخصی به فعالان عرصه‌های مهم ورزشی نظیر داوران ملی و بین‌المللی داده شود تا بدون استرس در رقابت‌های ورزشی حضور داشته باشند.

وی افزود: دیدگاه برخی مسئولان کسب قهرمانی و مدال‌آوری در ورزش است در حالی که قشر داوری مهمترین تأثیر را در برگزاری مناسب و منظم یک بازی رسمی دارد و نباید استرس و فشار روحی داشته باشد. سالم بیان کرد: تاکنون حمایتی از سوی مسئولان اجرایی استان را نداشته‌ام و تنها انتظارم حل این مشکل که اکنون در سایر استان‌ها نیز به چشم می‌خورد، هست.

# ۳۸۲ مدال‌آور نهاوندی تجلیل شدند

» معصومه کمالوند

مراسم تجلیل از ۳۸۲ مدال آور ورزشی نهاوند و بزرگداشت شهید شمسی پور به همراه خبرنگاران شهرستان پنجشنبه هفته گذشته انجام شد.

### ٦۰ درصد ورزشکاران نهاوند بانوان هستند

نماینده مردم نهاوند در مجلس شورای اسلامی، در این مراسم که به همت اداره ورزش و جوانان شهرستان و دفتر نماینده اجرا شد،گفت: ٦۰ درصد ورزشکاران نهاوند را بانوان تشکیل می‌دهند.

حسن بهرام‌نیا تجلیل از قهرمانان ورزشی را مهم دانست و از ورزشکاران به عنوان سرمایه‌های غنی دانست که الگوی بسیاری از جوانان و نوجوانان ما محسوب می‌شوند بنابراین توجه خاص به این افراد در رشد و اعتلا و سلامت جامعه تأثیر بسزایی دارد.

### پروژه‌های ورزشی نهاوند نیازمند توجه خاص

فرماندار نهاوند گفت: نهاوند در بحث پروژه‌ها و اماکن ورزشی مظلوم واقع شده است و اگر حسین علیمرادیان خیر نهاوندی همین مجموعه بزرگ ورزشی علیمرادیان را هم نمی‌ساخت امروز جامعه ورزشی به این عظمت و صلابت در رشته‌های مختلف و سطوح جهانی و منطقه‌ای توان درخشیدن نداشتند.

کریم حمیدوند نهاوند را دارای ظرفیت‌ها و پتانسیل مثال‌زدنی در بحث ورزش دانست و گفت: با روی کار آمدن دولت تدبیر و امید و سفر به استان همدان اقدامات خوبی انجام شده است و ساماندهی پروژه‌های ورزشی از سوی دولت هدف قرار داده و مقرر شده طبق اصل ٤٤ به بخش خصوصی واگذار شود. وی گفت: همچنان که در زمینه‌های مختلف بخش خصوصی خوش درخشیده و اقدامات مؤثری انجام دادند بنابراین این اقدام دولت بسیار تأثیرگذار و به سرانجام رسیدن پروژه‌های نیمه تمام خواهد بود.

### هدف ورزش را تربیت و تزکیه نفس دانست

حجت‌الاسلام والمسلمین عباسعلی مغیثی گفت: یکی از مهمترین اهداف ما در ورزش باید تزکیه نفس و تربیت باشد تا سعادت ابدی شامل ما شود.

وی بیان کرد: ورزش همگانی در شهرستان تقویت شود چرا که به موجب ایجاد شور و نشاط جمعی در جامعه می‌تواند در کاهش بسیاری از آسیب‌های اجتماعی سهیم باشد.

حجت‌الاسلام والمسلمین عباسعلی مغیثی با اشاره به اینکه وزارت ورزش و جوانان و طبعاً ادارات کل و شهرستان‌ها وظیفه سالم‌سازی جسم و روح جامعه جوان و نوجوان کشور را دارند، گفت: در این راستا آنچه که می‌تواند ایفای نقش کند زیرساخت‌های ورزشی است. وی ابراز امیدواری کرد: در جامعه ورزشی به خصوص جامعه ورزشی نهاوند حتی یک نفر سیگاری نداشته باشیم چراکه لطمات بزرگی به بدنه ورزش شهرستان وارد می‌آورد.

حجت‌الاسلام والمسلمین عباسعلی مغیثی در پایان گفت: موفقیت یا نداشتن موفقیت نباید هدف باشد چراکه زمینه بسیاری از مشکلات جامعه ورزشی است.

### جایگاه ویژه ورزشکاران استان همدان در کشور

مدیرکل اداره ورزش و جوانان استان، هم با بیان اینکه استان همدان در مجموع دارای ٤۸۰ مدال‌آور ملی،۹۰ نفر قهرمان فراملی، ۱۷۰ قهرمان عضو تیم ملی، ۷۸۰ قهرمان در سطوح کشوری و استانی، ٦۲ نفر عضو در تیم‌های بلندمرتبه کشوری، ۳ سهمیه المپیک ریو، ۲ سهمیه پاراالمپیک، اعزام ۲ داور به سهمیه المپیک از توفیقات استان همدان است، گفت: ورزشکاران استان همدان جایگاه ویژه و درخشانی در کشور دارد.

به گفته منعم آنچه بزرگان دین ما و مقام معظم رهبری بارها بر آن تأکید داشتند و مورد حمایت ایشان بوده است ورزش‌های همگانی و قهرمانی است چراکه زمینه‌ساز توفیقات جوانان است.

### تجلیل از ۳۸۲ مدال‌آور ورزش نهاوند

رئیس اداره ورزش و جوانان نهاوند هم با بیان اینکه در این مراسم از ۳۸۲ مدال‌آور تجلیل می‌شود گفت: در جمع حاضر ٦۰ نفر از هیأت‌های ورزشی و نمایندگان آنها، ۱۹۰ نفر از مدال‌آوران آسیایی، بین‌المللی، کشوری و استانی و ۱۲ پیشکسوت عرصه ورزش تکریم و تقدیر شدند. که با رایزنی‌های انجام شده توسط نماینده مردم نهاوند به همین مناسبت از ۲۰ نفر از خبرنگاران فعال و زحمتکش حوزه خبر و اطلاع‌رسانی شهرستان نیز به صورت ویژه مورد تکریم و تقدیر قرار گرفتند.

سعید کولیوند افزود: شهرستان نهاوند در بحث پروژه‌های نیمه تمام ورزشی تعداد ۹ پروژه دارد که نیازمند ساماندهی و اتخاذ تصمیمی برای ساخت و تکمیل آنهاست تا به جامعه ورزشی شهرستان تحویل شود.

وی به اتمام رساندن پروژه‌های نیمه‌تمام ورزشی نهاوند را از جمله مهمترین مطالبات مردم و ورزشکاران عنوان کرد.

The Message Of Madestan's History & Civilization & Culture

روزنامه اجتماعی، سیاسی، فرهنگی، اقتصادی

# روزنامه همدان پیام

www.HamedanPayam.com

پیام تاریخ، تمدن و فرهنگ مادستان

**روزنامه صبح استان**

صاحب امتیاز و مدیر مسئول: نصرت ا... طاقتی احسن
سردبیر: یدا... طاقتی احسن
نشانی: همدان، ابتدای خیابان مهدیه، روبروی دبیرستان شریعتی ساختمان پیام
صندوق پستی: ۶۶۶ - ۶۵۱۵۵
تلفن: ۳۸۲۶۴۴۳۳ (ویژه) نمابر: ۳۸۲۷۹۰۱۳
سردبیر: ۰۹۱۸۳۱۵۱۴۳۷ آگهی: ۳۸۲۶۴۴۳۳
لیتوگرافی و چاپ: پیام رسانه (۳۸۲۷۴۰۸۲ - ۰۸۱)

پایگاه اینترنتی.....www.Hamedanpayam.com
ارتباط با روزنامه.....۱۰۰۰۶۰۶۶
ارتباط با روزنامه.....info@Hamedanpayam.com
Hamedanpeyam@yahoo.com
ارتباط با مدیرمسئول.....modir@Hamedanpayam.com
ارتباط با سردبیر.....sardabir@Hamedanpayam.com
سرویس آگهی.....agahi@hamedanpayam.com
سرویس اشتراک.....eshterak@hamedanpayam.com
چاپخانه پیام رسانه.....litohoma@yahoo.com

شنبه ● ۱۶ مردادماه ۱۳۹۵ ● ۳ ذی‌القعده ۱۴۳۷ ● ۶ اوت ۲۰۱۶ ● شماره ۲۶۹۹

**اوقات شرعی**

| | |
|---|---|
| اذان ظهر | ۱۳:۲۲ |
| غروب خورشید | ۲۰:۱۳ |
| اذان مغرب | ۲۰:۳۳ |
| نیمه شب شرعی | ۰۰:۳۵ |
| اذان صبح فردا | ۰۴:۵۶ |
| طلوع خورشید فردا | ۰۶:۳۰ |

» منبع: موسسه ژئوفیزیک تهران

**آب و هوا**

**پیش‌بینی وضع هوا:**

صاف تا کمی ابری وزش باد

| شهرستان | همدان | ملایر | تویسرکان | نهاوند | کبودراهنگ | رزن | فامنین | فهلیان | اسدآباد | بهار |
|---|---|---|---|---|---|---|---|---|---|---|
| ▲ | ۳۴ | ۳۵ | ۳۴ | ۳۶ | ۳۵ | ۳۲ | ۳۴ | ۳۴ | ۳۶ | ۳۵ |
| | ۱۴ | ۱۸ | ۱۶ | ۱۶ | ۱۵ | ۱۸ | ۲۰ | ۱۶ | ۱۵ | ۱۵ |
| | ۳۵ | ۳۰ | ۲۰ | ۳۰ | ۳۵ | ۳۵ | ۳۰ | ۳۵ | ۳۵ | ۳۰ |

**حدیث:**

**امام جواد (ع):**

**هر که قبر عمّه ام را در قم زیارت کند، پاداشش بهشت باشد**

بحار الأنوار: ۳/۲۶۵/۱۰۲؛ میزان الحکمه: ج۵، ص۱۲۸

**دوبیتی باباطاهر**

**فلک نه همسری دارد نه هم کف — بخون ریزی دلش اصلا نگفت اف**
**همیشه شیوه کارش همینه — چراغ دودمانیرا کند پف**

## تـــازه‌ها

### ساخت روبات خزنده برای تصویربرداری از داخل بدن

محققان موفق به ساخت یک روبات چاپی سه‌بعدی شدند که به ادعای آنها حرکت مواج داشته و می‌تواند شـنا کند، بخزد و از جاهای مختلف بالا برود. به گزارش ایسـنا، محققان در سراسر جهان همواره و به مدت ۹۰ سـال در حال تلاش برای سـاخت یک روبات بوده‌اند که بتواند حرکت موجی شـکل داشته باشد و در نهایت موفق به انجام آن شدند.

محققان این پژوهش گفتند: ما با پیدا کردن یک راه حل ساده و منحصر به فرد موفق به ساخت روباتی شدیم که می‌تواند در اندازه‌های مختلف و برای مقاصد مختلف ساخته شود.

### وضعیت قمر مشتری در نبود خورشید

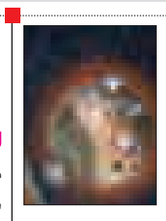

یک پژوهش جدید نشـان می‌دهد که جو نازک قمر مشـتری،"آیو"، زمانـی که این قمر وارد سایه این "غول گازی" می‌شود از هم فرو می‌پاشد. به گزارش ایسنا، دانشمندان مؤسسه تحقیقات جنوب غربی در بولدر، کلرادو، می‌گویند که این جو نازک هنگامی که نور خورشید مسدود می‌شود یخ می‌زند. آیو(Io) نام یکی از قمرهای سیاره مشتری و یکی از اقمار گالیله‌ای اسـت. آیو نزدیکترین قمر از اقمار گالیله‌ای مشتری به این سیاره اسـت. این قمر از نظر اندازه کمی بزرگتر از ماه است و با ٤٠٠ آتشفشان فعال، فعال‌ترین جرم از نظر زمین‌شناختی در سامانه خورشیدی است.

### بیماری‌های قلبی در کمین فضانوردان آپولو

یک پژوهش جدید نشان می‌دهد فضانوردان مأموریت‌های آپولو، ٤ تا ٥ برابر نسبت به سایر فضانوردانی که هیـچ‌گاه از مدار زمین خارج نشده‌اند، در معرض ابتلا به بیماری‌های قلبی هستند.

به گزارش ایسنا، محققان برای اثبات این فرضیه بر روی ۱۰۰ فضانورد آزمایش انجام دادند که ۷ نفر از آنها فضانوردان مأموریت آپولو بودند. فضانوردانی که در تصویر مشـاهده می‌کنید و در بین سال‌های ۱۹٦۸ و ۱۹۷۲ در مأموریت‌های سـفر به ماه شـرکت کرده بودند، از سـپر مغناطیسـی دور زمین که مگنتوسـفر نام دارد و از کره زمین در برابر تابش‌های کیهانی محافظت می‌کند خارج شده‌اند.

### سامسونگ گلکسی نوت ۷ با نگاه کاربر قفل‌گشایی می‌شود

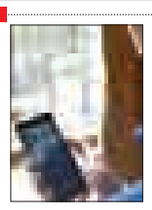

شـرکت سامسونگ به منظور تسهیل کار با گوشی گلکسی نوت ۷، فناوری اسکنر عنبیه را در آن تعبیه کرده است.

به گزارش ایسنا به نقل از فیزورگ، با این فناوری کاربران قادر خواهند بود تا با نگاه کردن به گوشـی هوشـمند خود، آن را قفل‌گشایی کنند گوشی هوشمند گلکسی نوت ۷ با یک اسکنر عنبیه به بازار آمده است.

این اسکنر با الگوهای چشم‌های کاربران که آن را در هنگام راه‌اندازی گوشی در خود ذخیره کرده منطبق می‌شود.

این فناوری می‌تواند جایگزینی برای سیستم تشخیص اثر انگشت باشد که در زمان خیس بودن انگشتان نمی‌تواند به درستی کار کند.

### چگونه آب سرد تشنگی را سریع مهار می‌کند؟

محققـان دانشـگاه کالیفرنیا با بررسـی سـیگنال‌های عصبـی مغـز دریافتند که رفع احساس تشـنگی با نوشـیدن آب سرد یک پدیـده جذبی و به اصطلاح گوارشـی نیسـت، بلکـه گروهی از سـلول‌های مغزی توسـط گیرنده‌های موجود در دهان احسـاس تشنگی را کنترل می‌کنند.

به گزارش ایسـنا، در این مطالعه مشخص شد که علت اصلی فروکش کردن سریع احساس تشنگی با نوشیدن آب سرد بر خلاف باور موجود ریشه عصبی یا نورونی دارد و این فرایند توسط نورون‌ها مسئول سنجش ساختار خون به سرعت انجام می‌شود.

## خبـر

### هر گردشگر خارجی معادل ۳۰ بشکه نفت ارزآوری دارد

در شرایطی که هر گردشگر خارجی معادل ۳۰ بشکه نفت ارزآوری دارد، گردشـگری می‌تواند به یکی از ارکان مهم تحقق اقتصاد مقاومتی منجر شود.

معاون توسـعه مدیریت سـازمان میـراث فرهنگی، صنایع دسـتی و گردشـگری با بیان این خبر گفت: گردشگری، برخلاف نفت نه نیاز به خام‌فروشی دارد و نه سرمایه‌گذاری دیگران، صنایع دستی هم مواد اولیه و منابع انسـانی بومی احتیاج دارد و دارای کمترین هزینه و بیشـترین بهره‌وری است، در نتیجه گردشگری و صنایع دستی دو رکن مهم اقتصاد مقاومتی هستند. به گزارش ایرنا، سـمیعا... حسینی‌مکارم افزود: دولت برای تحقق ٥ محور مهم اقتصـاد مقاومتی یعنی درآمدزابودن، برون‌گرا بودن، مردمی بودن، عدالت‌محور بودن و دانش‌بنیان بودن، ۱۲ برنامه ملی را پیش‌بینی کرده است. وی در تبیین این برنامه‌ها گفت: ارتقای بهره‌وری، پیشبرد برون‌گرایی اقتصاد، ارتقای توان تولید ملی، برقراری انضباط مالی، توسعه اقتصادی دانش‌بنیان و گفتمان‌سازی اقتصاد مقاومتی بخشی از این برنامه‌های ملی هستند.

حسـینی‌مکارم افزود: بخـش دیگر برنامه‌های ملـی دولت برای تحقق اقتصاد مقاومتی به شفاف‌سـازی و سالم‌سـازی اقتصاد، توسعه ظرفیت تولید نفت و گاز و تکمیل زنجیره پایین دستی، هدفمندسازی یارانه‌ها و سیاست‌های پولی معطوف می‌شود. وی گفت: سازمان میراث فرهنگی نیز در طرح‌های توسعه گردشگری طبیعی، تاریخی، زیارتی و سلامت و البته صادرات فرش و صنایع دستی در این امر اهتمام ویژه‌ای دارد.

حسینی‌مکارم بیان کرد: اگر بتوانیم از نظر مالی و اقتصادی توانمند باشیم، در مقابل هر تهدیدی مقاوم خواهیم بود و برای رسـیدن به این مهم، باید سـریع‌تر به شاخص‌های تعریف شده در چشـم‌انداز ۲۰ ساله برسیم که فاصله قابل توجهی با آنها داریم. معاون توسـعه مدیریت سازمان میراث فرهنگی، صنایع دستی و گردشگری ابراز امیدواری کرد: تا با به ثمر رسیدن این طرح‌ها، اقتصاد کشور در برابر تهدیدهای بیگانگان مقاوم شود.

### وجود انسان از ٦٥٠٠ سال پیش

کشـف سـفال‌های متعلق به ٦ هزار و ٥٠٠ سـال پیش در هرسین کرمانشاه، حاکی از احتمال حضور انسان در این منطقه از هزاره چهارم پیش از میلاد است.

به گزارش فارس، سرپرست هیأت نظارت، مشاوره و گمانه‌زنی موردی «پارک تاریخی هَرسـین» با بیان اینکه هرسـین کرمانشـاه از ٦ هزار و ٥٠٠ سـال پیش زیستگاه انسان بوده است، گفت: از لابه‌لای لایه‌های به‌هم‌ریخته، قطعاتی از سـفال‌های پیش از تاریخ (حدود هزاره چهارم پیش از میلاد)، سفال‌های خاص دوره اشکانی و نیز سفال‌های دوره‌های مختلف اسلامی که نشانه حضور انسان از هزاره چهارم پیش از میلاد تا قرن حاضر در این مکان بود به دست آمده است.

مهدی رهبر، بیان کرد: همچنین تعدادی ابزار سنگی دوره پیش از تاریخ نیز از یافته‌های این گمانه‌ها بود.

وی با اشـاره بـه روند کاوش‌هـای منطقه گفت: هیـأت کاوش‌های باستان‌شناسی کار خود را در ۲ بخش آغاز کرده‌اند: همچنین گمانه‌زنی به منظور شناخت آثار باستانی در محوطه «پارک سراب هرسین» با وجود محدودیت‌هایـی از قبیل وجود درختـان انبوه و عبور کابل‌های برق و لوله‌گذاری برای انتقال آب در ۲۰ گمانه آزمایشـی در ابعاد مختلف تا خاک بکر به اجرا درآمده است.

همچنیـن با توجه به دخل و تصرفاتی از قبیل خاکبرداری، خاکریزی و کند و کاوهای مختلف صورت گرفته، اصل بناها از بین رفته‌اند.

**آگـهی مزایده** نوبت دوم

**بیمارستان دکتر غرضی ملایر قصد دارد محل مهد کودک بیمارستان را به مدت یکسال از طریق مزایده به اجاره واگذار نماید. متقاضیان واجدالشرایط می‌توانند تا ده روز کاری پس از انتشار این آگهی با مراجعه به امور اداری بیمارستان و بازدید از محل نسبت به اخذ مدارک شرکت در مزایده اقدام نمایند.**

**تلفن تماس: ۳۳۳۴۸۰۸۳**

م.الف ۲۰۲

**بیمارستان دکتر غرضی ملایر**

## گزارش

# جشن جهانی چه شد؟

» احمد رجبی راغب

کم‌کم به دهه آخر مردادماه نزدیک می‌شـویم و لالجین در شرف برپایی جشن جهانی است و شهر آماده می‌شود تا در نقش یک میزبان شایسته خود را به همگان بشناسانند اما آنچه در عمل شاهد هستیم این است که گویا متولیان لالجین دست به عصا راه رفته و از آن شور و هیجان زمان حضور داوران که ۲۰ روز پیش شهر را فرا گرفته بود خبری نیست .

اما بی‌انصافی نکنیم، شـهرداری بـا وجود برخی کم‌لطفی‌هـا خوب پی کار بـود و در کنار متولیان میراث فرهنگی که سـنگ تمام گذاشتند، توانست حداقل مبلمان شهری را تا حدودی سروسامان دهد و نظر داوران را جلب کند .

میـراث فرهنگی با کمـک (NGO) انجمن‌های محلی مانند اتحادیه سفال، تعاونی و انجمن هنری و انجمن صادرکنندگان سـفال نیز در بحث تولید سفال و ارائه طرح‌های ناب و نشان دادن داشته‌های لالجین نیز روزی به یادماندنـی را برای داوران و مردم رقم زد.

حال نوبت برپایی جشن است، جشنی که شبیه آن در شـهرهای اصفهان و تبریز ۲ سال پیش برگزار شد و حال باید این مراسم با کیفیتی بهتر در لالجین برگزار شود.

یکی از هنرمندان لالجین در خصوص جشن جهانی می‌گوید: امیدواریم با برپایی این جشن داشته‌ای به داشـته‌های قبلی لالجین افزوده شود و بتوانیم این عنوان را سالیان سال برای این شهر نگه داریم.

عظیمی گفت: جای خوشـحالی اسـت که در بین این همه شهرهای مدعی سفالگری در ایران و حتی جهان، لالجین توانست گوی سبقت را از آنان برباید و من‌بعـد جهان حتی همـدان را نیز با نام لالجین بشناسد.

**قطع یقین برای اسـتان در سال‌های اقتصاد مقاومتی جهانی برکتی است**

فخار از دیگر هنرمندان و صادرکنندگان سـفال در لالجین نیز معتقد اسـت : بر اسـاس پیشنهاد انجام شـده در استان در روز جشن جهانی شدن لالجین ، ۱۱۰ تکنیک سفالگری به صورت ورک‌شاپ (اجرای زنده) در حاشیه این جشن ارایه خواهد شد .

امیر پاک‌رقم، شـهردار لالجین نیـز در خصوص آمادگی شـهر برای جشن می‌گوید: علی‌رغم اینکه تاکنـون برخی از وعده‌ها عملی نشده‌اسـت و اما همچنان پاشنه کشیده در حال انجام امور هستیم تا لالجین و مبلمان شهری را برای آن روز آماده کنیم.

برای این منظور اجرای ۱۵۱ مترمربع پیاده‌راه‌سازی و نصب اِلمان میدان صنایع دستی را به اتمام رساند و نظافت دائمی، گل‌کاری معابر و گلدان‌های شهر را و همچنین لاین دوم خیابان پارک سـفال را در دستور کار داریم و امیدواریم در روزهای باقیمانده بتوانیم به اتمام برسانیم.

رئیس کمیته سفال شورای شـهر لالجین نیز با اعلام اینکه اشـتغال در لالجین مطلوب است، گفت: جمعیت شـبانه و روزانه لالجین اختلاف فاحشی دارد و این نشان‌دهنده اشتغال بالاست و روزانه جمعیـت لالجین به بیش از ۳۵ هزار نفر می‌رسـد و این همت دوچندان مسئولان اسـتانی را می‌طلبـد تا از ایـن موقعیت در سـال اقتصاد مقاومتی که شـعار سال بود و نیز اشـتغال که دغدغه مسـئولان نظام است به درسـتی اسـتفاده کرده و کمک‌حال این شهر باشـند و هرچه در توان دارند را برای ادامه طریق این موفقیت، این شـهر را یاری رسانند.

عضو شورای عالی کشور با تقدیر از تلاش‌های بی‌شـائبه نهادها و سـازمان‌های مردم‌نهاد در لالجین گفت: انصافاً ایـن نهادها در این مدت سنگ تمام گذاشته‌اند و برپایی نمایشگاه دائمی سفال یکی از این کارهاست که تمام گردشگران از این نمایشـگاه که در سالن صنایع دستی دایر گردیده، استقبال می‌کنند.

زهرا سـلیمی‌اخگر گفت: بایـد تلاش کنیم در روز جشـن جهانی یک حماسه دیگری را رقم بزنیم و کارمان من‌بعد سـخت است؛ زیرا باید داشـته‌هایمان را علی‌رغم اینکه نگه داریم باید افزایش نیز بدهیم و نگهداری آن سخت‌تر است.

نایب‌رئیـس شـورای اسـلامی لالجین گفت: خوشـبختانه داشته‌های لالجین هر روز در حال افزایش اسـت و افزایش حضور گردشـگران داخلـی و خارجـی پـس از داوری جهـان نشان‌دهنده علاقه بیشتر گردشگران برای حضور در این شهر است.وی مبلمان شهری لالجین را دارای نقایصی برشـمرد که با کمک استان باید رفع شود.

وی با انتقاد از مسیر دسترسی همدان به لالجین گفت: متأسفانه در مسیر بلوار آیت‌ا... نجفی همدان و ینگجـه به لالجین هر سـاله شـاهد تصادفات بی‌شـماری بوده‌ایم که اگر مسئولان به آمار رسمی این تصادفات و تعداد کشته و مجروح و زیان‌های مالی در این مسـیر دقت نظر داشته باشند، متوجه خواهند شـد که این مسـیر به هیچ عنوان برای ۲ مقصد مهم گردشـگری استان یعنی لالجین و غار علیصدر مناسب نمی‌باشـد و مثال بارز مقایسه‌ای آن، شـهر سرعین اردبیل و مسـیر دستیابی به این شهر اسـت که امیدواریم بزودی با دستور شخص استاندار شاهد بازنگری در این مسیر دستیابی به ۲ قطب مهم گردشگری استان باشیم.

### مراکز گردشگری در ایام شهادت تعطیل نمی‌شوند

رئیس فراکسیون میراث فرهنگی مجلس شورای اسـلامی گفت: «دسـتورالعملی برای اینکه مراکز و اماکن تاریخی و گردشـگری در ایام شـهادت یا عزاداری تعطیل باشند، وجود ندارد.»

به گزارش ایسنا، جبار کوچکی‌نژاد با بیان این مطلب بیان کرد: «تعطیل بودن برخی اماکن تاریخی در ایام شهادت ممکن اسـت بستگی به تصمیمات استانی داشته باشد، اما اگر گردشـگران و مسافران زیادی مراجعه می‌کنند مسئولان می‌توانند درخواست مجوز هم داشته باشند.» وی افزود: «البته در زمان‌هایی مانند تاسوعا و عاشـورا هم برای مراجعه بازدیدکنندگان به اماکن گردشـگری مانعی نیست؛ فقط اگر پخش موسیقی داشته باشند می‌توانند آن را از برنامه‌هایشان حذف کنند.» نماینده مردم رشت در مجلس گفت: «حتی در ایام مـاه رمضان نیز برای مسـافران چه داخلی و چه خارجی تمهیـدات لازم از هر لحاظ دیده شـده است؛ بنابراین دسـتورالعملی از طرف میراث فرهنگی برای تعطیلی وجود ندارد.»

### برگزاری دومین جشنواره سفره ایرانی در تبریز

دومیـن جشـنواره سـفره ایرانـی، فرهنگ گردشگری در تبریز در حال برگزاری است.

به گزارش روابط عمومی میراث فرهنگی، صنایع دستی و گردشـگری آذربایجان شرقی، جشنواره «سفره ایرانی، فرهنگ گردشگری» منطقه ۲ با هدف احیا و ترویج غذاهای محلی شمال غرب کشور و اسـتفاده از ظرفیت آنها برای توسعه گردشگری با حضور ٤ استان آذربایجان شرقی، آذربایجان غربی، زنجان و اردبیل به میزبانی آذربایجان شرقی به مدت ۳ روز از ۱۳ مردادماه آغاز شـده و تا ۱۵ مردادماه در محل پارک ائل گلی تبریز برپاسـت. برگزاری کارگاه‌های آموزشی پخت غذاهای محلی و بومی استان‌های شـرکت‌کننده، اجرای برنامه‌های آیینی ٤ اسـتان، انتخاب واحدهای پذیرایی و محل‌های عرضـه غـذای برتر، نمایشـگاه صنایع‌دسـتی، کارگاه‌های آموزشـی با حضور استادان برجسته و نشسـت‌های علمی درباره خـوراک و غذا از برنامه‌های پیش‌بینی شده این جشنواره خواهد بود.

در انتهای این جشنواره، غذاهای اصلی، پیش‌غذا، دسر و نوشیدنی و دمنوش هر استان توسط هیأت داوران مورد ارزیابی قرار می‌گیرد و آشپز برتر هر استان انتخاب می‌شود.