2411200293970001

پیام تاریخ، تمدن و فرهنگ مادستان |ISNN: 2322-4665|

روزنامه همدان پیام

www.HamedanPayam.com

چهارشنبه ● ۷ دی ۱۴۰۱ ● ۴ جمادی الثانی ۱۴۴۴ ● ۲۸ دسامبر ۲۰۲۲
سال نوزدهم ● شماره ۴۴۹۳ ● ۸ صفحه روزنامه ● ۱۰۰۰۰ تومان

کانال خبری همدان پیام در تلگرام | t.me/hamedanpayam
کانال نیازمندی‌های روزنامه در تلگرام telegram.me/bazarehamedan

اقتصاد

همدان ظرفیت ویژه در کشت فراسرزمینی دارد

ص ۶

مادستان

فاز نخست مجموعه دستکند سامن به بهره برداری می رسد

ص ۳

جامعه

۲۹ و ۳۰ دی نوبت اول کنکور ۱۴۰۲

ص ۵

ورزش

همدان میزبان مسابقات کاراته بانوان استان

ص ۷

نرخ باسوادی همدان بالاتر از میانگین‌کشوری است

ص ۵

یادداشت روز

انحراف از چشم‌انداز در آستانه تدوین برنامه هفتم توسعه

۱- قریب ۲۰ سال قبل گروهی از مسئولان استان به این فکر افتادند تا برای استان همدان سند چشم‌انداز تعریف کنند تا از این پس بدانند...

ص ۲

اعتماد عمومی بازگردانده شود

توجه جدی بر معیشت مردم

ص ۴

زنجیره‌ای ها مانع کسب هستند

خرده‌فروشی‌ها در حال ورشکستگی

ص ۳

وزیر جهاد در وبینار استانی

به دنبال امنیت غذایی هستیم

ص ۲

سلیمه پوش شان سوئیت‌های اقاقی عباس آباد، شنبه ۳ دی ماه ۱۴۰۱ | عکس: پوریا باکیده

نقش رویدادهای فرهنگی در برندسازی گردشگری شهر

گردشگری زمستانی در همدان یخ زد

ص ۸

رئیس اداره تحقیقات مرکز هواشناسی استان اعلام کرد

کاهش ۷۸ درصدی بارش باران در پائیز

رئیس اداره تحقیقات مرکز هواشناسی استان همدان از کاهش ۷۸درصدی بارش باران در پائیز امسال نسبت به بلندمدت در سطح استان خبر داد.

سیداکبر حسینی اظهار کرد: ۲۱.۵ میلی‌متر بارش باران در پائیز امسال برای استان همدان گزارش شده که این آمار در مدت مشابه سال گذشته، ۸۵.٤میلی‌متر و در میانگین بلندمدت ٤٦ساله ۹۹.۳ میلی‌متر به ثبت رسیده است.

حسینی تصریح کرد: براساس این آمار، بارش‌های پائیز امسال نسبت به مدت مشابه سال گذشته در استان با کاهش ۷۵درصدی و نسبت به میانگین بلندمدت با کاهش ۷۸ درصدی مواجه شده است. وی در رابطه با وضعیت شهرستان همدان بیان کرد: در پائیز امسال ۱٤.۸ میلی‌متر بارش برف و باران در شهرستان همدان به ثبت رسیده در حالیکه این آمار در سال گذشته ۸٤ میلی‌متر و در میانگین بلندمدت ٤٦ ساله، ۹۱.٦ میلی‌متر بوده است.

رئیس اداره تحقیقات مرکز هواشناسی استان همدان ادامه داد: براساس این آمار بارش‌های پائیز امسال در شهرستان همدان نسبت به مدت مشابه سال گذشته با کاهش ۸۲ درصدی و نسبت به میانگین بلندمدت ٤٦ ساله با کاهش ۸٤ درصدی مواجه شده است.

وی با بیان اینکه در پائیز امسال ۳۲ روز یخبندان در شهرستان همدان داشتیم، گفت: یخبندان یعنی روزی که دمای هوا به صفر و یا کمتر از صفر درجه سلسیوس برسد. این آمار در پائیز سال گذشته ۳۵ روز و در میانگین بلندمدت ٤٦ ساله، ۳۷.۵ روز بوده است.

حسینی در رابطه با وضعیت بارش در سایر شهرستان‌های استان، بیان کرد: برای شهرستان اسدآباد در پائیز امسال ۳۳.۱ میلی‌متر بارش باران به ثبت رسیده در حالیکه این آمار در پائیز سال گذشته ۹۱.۹ میلی‌متر و در میانگین بلندمدت ۱۱۹.۷ میلی‌متر گزارش شده بود.

رئیس اداره تحقیقات مرکز هواشناسی استان همدان ادامه داد: شهرستان بهار در پائیز امسال ۱۹.۷ میلی‌متر بارش باران داشته در حالیکه این آمار در مدت مشابه سال گذشته ۸۳.۸ میلی‌متر و در میانگین بلندمدت ۹٦ میلی‌متر بوده است.

وی با بیان اینکه ۲۹.۸ میلی‌متر بارش باران در پائیز امسال برای شهرستان تویسرکان گزارش شده است، اظهار کرد: این آمار در مدت مشابه سال گذشته، ۱۱۲.۲ میلی‌متر و در میانگین بلندمدت ۱۲۲.۲ میلی‌متر به ثبت رسیده است. حسینی در رابطه با شهرستان درگزین تصریح کرد: برای شهرستان درگزین در پائیز امسال ۱۵.۳ میلی‌متر بارش باران به ثبت رسیده در حالیکه این آمار در پائیز سال گذشته ۸۷ میلی‌متر و در میانگین بلندمدت ۹٤.۳ میلی‌متر گزارش شده بود.

وی با بیان اینکه شهرستان رزن در پائیز امسال ۱۲.٤ میلی‌متر بارش باران داشته است، مطرح کرد: این آمار در مدت مشابه سال گذشته ۷۸.۹ میلی‌متر و در میانگین بلندمدت ۹٦.۵ میلی‌متر بوده است. حسینی با اشاره به اینکه ۱۳.۳میلی‌متر بارش باران در پائیز امسال برای شهرستان فامنین گزارش شده است، خاطرنشان کرد: این آمار در مدت مشابه سال گذشته، ۸۱ میلی‌متر و در میانگین بلندمدت ۸۹.۷ میلی‌متر به ثبت رسیده است. رئیس اداره تحقیقات مرکز هواشناسی استان همدان ادامه داد: برای شهرستان کبودراهنگ در پائیز امسال ۱٦.٦ میلی‌متر بارش باران به ثبت رسیده است در حالیکه این آمار در پائیز سال گذشته ۵۹.٦ میلی‌متر و در میانگین بلندمدت ۸۰ میلی‌متر گزارش شده بود.

وی در رابطه با شهرستان ملایر توضیح داد: این شهرستان در پائیز امسال ۳۰.۱میلی‌متر بارش باران داشته در حالیکه این آمار در مدت مشابه سال گذشته ۹٤.۵ میلی‌متر و در میانگین بلندمدت ۱۰۲.۱ میلی‌متر بوده است.

به گزارش ایسنا، حسینی در پایان با بیان اینکه ۳۳.۷ میلی‌متر بارش باران در پائیز امسال برای شهرستان فامنین گزارش شده است، خاطرنشان کرد: این آمار در مدت مشابه سال گذشته ۱۱٤ میلی‌متر و در میانگین بلندمدت ۱۳٤.٤ میلی‌متر به ثبت رسیده است.

آگهی مناقصه عمومی یک مرحله ای

صبانور
شرکت توسعه معدنی و صنعتی صبانور
(سهامی عام)

شرکت توسعه معدنی و صنعتی صبانور به شماره ثبت ۱۲۹۲۶۶ و شماره اقتصادی ۴۱۱۱۵۸۳۷۸۳۴۸ در نظر دارد موضوع "طراحی،ساخت و نصب آسانسور به همراه ساخت فنداسیون ،ستون،چاهک،چاه و موتورخانه و کابین صنعتی جهت جا به جایی نفر و بار با ظرفیت ۸۰۰ کیلوگرم و ارتفاع ۱۲,۵ متر" خود را از طریق مناقصه عمومی یک مرحله ای به پیمانکار واجد شرایط واگذار نماید.

لذا متقاضیان محترم می توانند از زمان درج این آگهی به مدت ۱۰ روز کاری جهت دریافت اسناد با شماره تلفن ۰۲۱۲۷۶۴۵۳۰۵ تماس حاصل نموده و پیشنهادات خود را به آدرس دفتر مرکزی شرکت صبانور: تهران-سعادت آباد-نرسیده به خروجی نیایش شرق-خیابان حق طلب غربی-پلاک ۴۹ -ساختمان صبانور-طبقه سوم-واحد مناقصات و یا کارخانه گندله سازی به آدرس: همدان-کیلومتر ۴۰ جاده سنندج-کیلومتر ۷ جاده اسدآباد-مجتمع صنعتی و معدنی صبانور-کارخانه گندله سازی (واحد برق-آقای مهندس سراوکی) تحویل نمایند.

* بدیهی است مناقصه گذار اختیار کامل در زمینه رد یا قبول هر یک یا تمامی پیشنهادات را داشته و هیچ گونه ادعا و اعتراضی در این زمینه پذیرفته نخواهد بود.

شرکت توسعه معدنی و صنعتی صبانور

وزیر جهاد در وبینار استانی

به دنبال امنیت غذایی هستیم

محصولات استراتژیک کشور/طرح: تسنیم

امنیت غذائی سنگ بنای یک جامعه توسعه‌یافته و عنصر اصلی سلامت فکری، جسمی آن جامعه است. توجه به افزایش تولیدات کشاورزی در چند سال گذشته و ارتقای بهره‌وری محصولات نشان از اهمیت و اولویت دادن به این بخش در کشور است.

اهمیت توجه به پایداری غذائی و افزایش تولیدات سبب شد تا وزارت جهاد کشاورزی و سازمان بسیج مستضعفین براساس توافقنامه ای مشترک، مدیریت هوشمند ارتقای بهره‌وری محصولات راهبردی در حوزه کشاورزی را با همکاری مردم عملیاتی سازند.

به گزارش همدن پیام، روز دوشنبه در نشست وبیناری با حضور وزیر جهاد کشاورزی و رئیس سازمان بسیج مستضعفین فرماندهان سپاه استان‌ها و رؤسای سازمان جهاد کشاورزی پس از بررسی چالش های موجود بخش کشاورزی، نقشه راه اجرای طرح عملیات مشترک این ۲نهاد با هدف ارتقای بهره وری محصولات راهبردی(دانه های روغنی،گندم، جو، برنج و گوشت قرمز) بررسی شد.

براساس این توافقنامه قراراست با کمک گروه‌های جهادی و با استفاده از ظرفیت‌های مردمی بهره‌برداری از بخش کشاورزی افزایش پیدا کند که مدت زمان اجرا و تحقق این برنامه ۷سال می باشد.

وزیر جهادکشاورزی در این نشست با بیان اینکه هدف از این توافقنامه هم‌افزائی و تحقق امنیت پایدار غذائی در کشور است، گفت: می‌توان به اجرای کشت قراردادی و اجرای الگوی کشت در استان‌ها اشاره کرد که البته مهمترین مواد اولیه برای این طرح‌ها اطلاعات است، با استفاده از این طرح می‌توان اطلاعات بخش کشاورزی را تکمیل کرد و اطلاعات کشاورزی برای زنجیره امنیت غذائی توسط سامانه‌ها گردآوری شود.

غذای ارزان و سالم باید به دست مردم برسد

سید جواد ساداتی‌نژاد گفت: شعار دولت این است که باید غذای باکیفیت، سالم و ارزان ایرانی برای مردم تهیه شود و ما در تأمین غذا شرایط مطلوبی داریم، اما برای اینکه غذا ارزان شود ۲ مسأله وجود دارد؛ یکی افزایش بهره‌وری که با استفاده از علم و فناوری میسر است و کشاورز ما به جای اینکه از هر هکتار ۳ تن محصول برداشت کند، باید بتواند مانند کشاورزان نمونه ۱۳ تن برداشت کند و یا به جای برداشت ۳۰ تن سیب از هر هکتار باغ مانند کشاورزان نمونه ۳۰۰ تن برداشت کند.

ساداتی‌نژاد همچنین گفت: یکی از دلایل گران بودن غذا در کشور مسأله بازار رسانی است که با حذف دلالان می‌توانیم غذای ارزان به مردم برسانیم. در دولت فعلی زنجیره بخش بازرگانی به وزارت جهاد کشاورزی منتقل شد، در حالی که نیروئی برای این منظور نداشتیم و اگر کمک بسیج نبود، نمی‌توانستیم اجرا کنیم.

وی، جهاد کشاورزی را همسنگ سپاه در دوران جنگ تحمیلی دانست و گفت: در حال حاضر ۵۰ هزار بسیجی در قالب یک‌هزار پایگاه بسیج در مجموعه جهاد کشاورزی داریم.

لزوم افزایش بهره‌وری محصولات راهبردی کشاورزی

همچنین رئیس سازمان بسیج در این مراسم بر تمرکز روی افزایش بهره‌وری بر محصولات راهبردی و مزیت‌دار کشاورزی تأکید کرد.

غلامرضا سلیمانی افزود: بحران آب یکی از بحران‌های کشور ما است،شروع فصل جدیدی از جهاد خدمت در عرصه کشاورزی مورد تأکید بسیج در شرایط پیش‌روست و طرح‌های بسیج به صورت مردم‌پایه، علمی و با استفاده از فناوری‌ها و نرم‌افزارهای روز انجام می‌شود و آغازگر امر مهمی از جمله امنیت غذائی هستیم.

وی با بیان اینکه لازم است قرارگاه‌هائی برای امنیت غذائی شکل گیرد،گفت: با استفاده از مسئولان جهادکشاورزی در استان‌ها و شهرستان‌ها و گروه‌های جهادی بر اساس اهداف توافقنامه مسائل را پیگیری و رصد می‌کنیم.

سلیمانی با اشاره به نوسانات اخیر ارزی و کاهش ارزش ریال گفت: راهکار آن افزایش تولید است وگرنه سیاست‌های پولی در درازمدت نمی‌تواند راهکار باشد. باید تمرکز بر روی طرح‌های اقتصاد مقاومتی و مردم‌محور داشته باشیم.

به دنبال پایداری غذا هستیم

رئیس جهاد کشاورزی استان نیز پس از پایان جلسه با بیان اینکه برای تحقق یافتن این طرح همدلی و هم‌افزائی بیشتر نیاز است،گفت: ما دنبال پایداری غذا هستیم یعنی متناسب با رشد جمعیت افزایش تولید را باید داشته باشیم تا بتوانیم بگوییم امنیت غذائی را ایجاد کرده‌ایم.

رضا بهراملو با اشاره به اینکه میانگین بهره‌وری در جهان ۲/۵است،گفت: این شاخص در کشور۱/۲و در همدان ۱/٤می باشد که اگر نقشه راه را درست اجرا کنیم پیش بینی می‌شود در سال ۱٤۰۵ به میانگین جهانی برسیم.

وی در پایان با بیان اینکه یکی از پارامترهای تأمین امنیت غذائی استفاده از آب است،گفت: با آب کمتر باید تولید را افزایش دهیم، در جنگ اقتصادی غذا یک اسلحه است که باید زمین را حفظ کنیم.

جلسات هم اندیشی ماهانه باشد

مظاهر مجیدی، فرمانده سپاه انصارالحسین(ع) نیز با بیان اینکه هروقت از ظرفیت بسیج استفاده کرده‌ایم نتیجه گرفته‌ایم، گفت: اگرجلسات هم‌اندیشی و هم‌فکری با حضور کارشناسان و مهندسان کشاورزی ماهانه باشد و میزان تحقق برنامه‌ها را رصد کنیم اتفاقات مثبتی در این حوزه را شاهد خواهیم‌بود.

همچنین در پایان این نشست خودرو کلینیک سیار دامپزشکی رونمائی شد.

تصادف زنجیره ای ۷ خودرو در همدان

بی توجهی به جلو موجب تصادف زنجیره ای ۷دستگاه خودرو در زیرگذر بعثت شهر همدان شد.

رئیس پلیس راهنمایی و رانندگی استان گفت: با وجود نصب چراغ چشمک زن و تابلو هشدار راهنمائی و رانندگی پیش از ورود به زیر گذر اما بسیاری از رانندگان با نزدیک شدن به این محل، به جای کاستن سرعت و تردد با احتیاط، به میزان سرعت خودرو می افزایند.

غلامعلی همائی بیان کرد: در این راستا با وجود خشک بودن سطح جاده اما به علت بی توجهی رانندگان به جلو شاهد بروز تصادف زنجیره ای در زیر گذر بعثت و برخورد ۷ دستگاه خودروی سواری بودیم هر چند به علت پائین بودن شدت سانحه، این تصادف مجروحی در پی نداشت.

رئیس پلیس راهور استان افزود: زیر گذر بعثت از نظر فنی هیچگونه ایرادی ندارد بلکه مسیر رفت و برگشت از هم مجزا بوده اما رعایت نکردن فاصله طولی، بی توجهی به جلو و تردد با سرعت بالا عامل بروز سوانح خسارتی در این مسیر است.وی با بیان اینکه رعایت نکردن فاصله طولی سومین علت بروز سوانح در معابر درون شهری استان است گفت: پیشتر عنوان می شد که به ازای هر ۱۵ کیلومتر سرعت وسیله نقلیه باید در شرایط خشک بودن سطح جاده به اندازه طول یک دستگاه خودرو و در شرایط بارندگی و لغزندگی سطح جاده به اندازه ۲ برابر طول خودرو با وسیله نقلیه جلو فاصله داشت تا در صورت ترمز خودروی جلوئی، بتوان به راحتی وسیله نقلیه خود را کنترل کرد.همایی اضافه کرد: هم اینک فاصله زمانی جایگزین طول خودرو شده و باید به ازای هر ۱۵ کیلومتر سرعت به اندازه ۲ ثانیه در شرایط خشک بودن سطح جاده، چهار ثانیه هنگام خیس بودن جاده، ٦ ثانیه به هنگام بارش برف و ۱۲ ثانیه هنگام یخبندان با ماشین جلو فاصله داشت.

یادداشت روز

انحراف از چشم‌انداز در آستانه تدوین برنامه هفتم توسعه

۱- قریب ۲۰ سال قبل گروهی از مسئولان استان به این فکر افتادند تا برای استان همدان سند چشم‌انداز تعریف کنند تا از این پس بدانند در برنامه‌ریزی‌ها به دنبال تحقق چه هدفی هستند و آن‌را دنبال کنند.

تقریباً تمامی مدیران ارشد استان در تمامی دولت‌ها هم تلاش کرده‌اند به این چشم‌انداز وفادار بمانند تا با تحقق آن چشم‌انداز۲۰ساله بعدی استان تدوین شود.

۲- الگوبرداری مسئولان استان از مسئولان کشور در چشم‌انداز نویسی در عمل نیز به همان شکل یعنی بی‌توجهی به چشم‌انداز پیگیری شد و به همان میزان که چشم‌انداز کشور انحراف دارد در استان نیز چشم انداز از اهداف خود منحرف شده است.

۳- چشم‌انداز استان همدان درافق ۱٤۰٤هجری شمسی دیده شده است و بیش از ۲ سال وقت تا رسیدن به آن زمان باقی است و می توان در این فرصت انحرافات را کاهش داد.

البته وقتی در این سال‌ها تلاشی در این راستا انجام نشده نمی‌توان امیدوار به تلاش در این سال‌های پایانی برای تحقق چشم‌انداز بود هر چند نباید هرگز ناامید بود و همواره باید تلاش کرد.

٤- انحراف از سند چشم‌انداز نظر ما و بر اساس مشاهدات و تطبیق شرایط و وضعیت ها با سند است و ممکن است مسئولان نظر دیگری داشته و خود را در تحقق سند چشم‌انداز صاحب توفیق هم بدانند.

به همین دلیل ارائه گزارش از سوی آن‌ها و اعلام عملکردها می‌تواند به شفاف شدن موضوع و وضعیت استان در اجرای چشم‌انداز کمک کند.

۵-در سند چشم انداز استان آمده است:

با تکیه بر قدرت لایزال الهی و در پرتو چشم‌انداز جمهوری اسلامی ایران در افق ۲۰ساله همدان، استانی است توسعه یافته دارای تعامل فعال در سطح بین الملل با جایگاه مناسب علمی ، فرهنگی ، اقتصادی و فناوری در کشور ، مؤثر در منطقه، متوازن ومتناسب با محیط کاربردی پیرامونی با هویتی اسلامی و ارزشهای ملی.

استان همدان در افق این چشم انداز دارای چنین ویژگی‌هائی خواهد بود :

- توسعه یافتگی متناسب با مقتضیات فرهنگی ، تاریخی ، جغرافیائی و اجتماعی خود متکی بر هویت اسلامی و ایرانی .
- تاکید بر رشد پر شتاب و مستمر اقتصادی مبتنی بر مزیت های نسبی و رقابتی در راستای محورهای توسعه استان همراه با عدالت اجتماعی، مشارکت های مردمی و مدنی.
- دارای تعامل فعال در سطح بین المللی با اولویت در حوزه های علمی ، فناوری ، فرهنگی و اقتصادی.
- بر خوردار از دانش پیشرفته و توانمند در تولید علم و فناوری روز مبتنی بر منابع انسانی و سرمایه اجتماعی در سطح ملی.
- توانمندی در ارائه سطح اول خدمات برتر به منطقه و محیط داخلی خود در حد مطلوب.
- دارای سازمان قضائی متعادل و سازگاری فعالیت ها با محیط کالبدی و پیرامونی مبتنی بر اصول آمایش سرزمین با مردمانی مؤمن ، فعال، تلاشگر،کارآفرین، پویا ، مسئولیت پذیر ، مشارکت پذیر ، با نشاط ، مؤثر و مفتخر به پیشینه تاریخی ، فرهنگی و مذهبی.
- بهره‌مند از محیطی ایمن و برخوردار از سلامت، رفاه، امنیت غذائی ،تأمین اجتماعی و توزیع متناسب درامد .

ملاحظه : تدوین و تصویب برنامه های توسعه و بودجه های سالیانه و تمامی سیاست‌گذاری‌ها در راستای نیل به اهداف افق چشم انداز خواهد بود.

٦- آنچه مشاهده می‌شود محقق نشدن اهداف این سند تاکنون است و در مواردی همدان با تحقق این اهداف فاصله زیادی دارد و تلاش بسیاری برای رسیدن به این اهداف باید داشته باشد. اهدافی که با اصول و ارزش‌های دولت تطابق داشته و به نوعی وعده‌های رئیس جمهوری به مردم نیز بوده است.

۷- در شرایطی که کشور برای تدوین برنامه هفتم توسعه آماده می‌شود ضرورت دارد ملاحظه سند چشم انداز مبنی بر درنظر گرفتن این سند در تدوین این برنامه برای استان همدان یاداوری شود.

ممکن است با قرار گرفتن این اهداف در برنامه توسعه هفتم مردم همدان شاهد تحقق آن بوده و در استانی توسعه یافته دارای تعامل فعال در سطح بین الملل با جایگاه مناسب علمی، فرهنگی، اقتصادی و فناوری در کشور، مؤثر در منطقه، متوازن ومتناسب با محیط کاربردی پیرامونی با هویتی اسلامی و ارزش‌های ملی، زندگی کرده و برای رشد و ارتقاء کشور تلاش کنند.

خبر

«جورقان» ایستگاه بعدی برای زمین مسکن!

از همه امکانات استان برای پیاده کردن طرح نهضت ملی مسکن استفاده می‌شود.

استاندار در جلسه بررسی مشکلات شهر جورقان که با حضور شهردار و رئیس شورای شهر جورقان در دفتر استانداری برگزار شد، گفت: از برنامه‌های دولت رفع مشکل مسکن مردم است که در این راستا مناطقی در شهر جورقان برای طرح نهضت ملی مسکن شناسائی شده است.

علیرضا قاسمی فرزاد ادامه داد: در ۳۱ شهر استان تأمین زمین برای طرح نهضت ملی مسکن شناسائی شده و در برخی شهرها واگذاری صورت گرفته است.

استاندار تصریح کرد: شهر جورقان، از اصلی‌ترین ورودی‌های شهر همدان است و بخش مهمی از آن در حوزه شهرداری جورقان است.

قاسمی فرزاد افزود: در راستای طرح نهضت ملی مسکن، مناطق و اراضی در سطح شهر همدان به‌ویژه در شهر جورقان شناسائی شده است.

وی اضافه کرد: پیاده کردن بخشی از طرح نهضت ملی مسکن در شهر جورقان، می‌تواند در توسعه این شهر و آینده آن نقش مؤثری داشته باشد.

به گزارش مهر، قاسمی فرزاد در پایان مطرح کرد: دستگاه‌های اجرائی و خدماتی استان همکاری‌های لازم برای ساماندهی طرح نهضت ملی مسکن در شهر جورقان داشته باشند.

خبر

آموزش‌های مهارتی برای دانشجویان برگزار می شود

طرح‌های کهاد و نخلستان (آموزش دانشجویان) برای توسعه آموزش‌های مهارتی دانشجویان و دانش آموختگان در دستور کار قرار گرفته است تا زمینه برای آموزش بهتر به این ۲ قشر فراهم شود.

مدیرکل آموزش فنی و حرفه‌ای استان همدان گفت: ۷۲ درصد از کارآموزان فنی و حرفه‌ای استان در ۹ ماهه امسال موفق به کسب نمره قبولی در آزمون ها شدند.

وهب مختاران هدف و اولویت اصلی مهارت‌آموزی در مراکز فنی و حرفه‌ای را ایجاد فرصت‌های شغلی اعلام کرد و اظهار کرد: ۳۹ هزار و ۷۱٦ نفر مهارت جو در ۹ ماهه سالجاری با هدف سنجش و ارزشیابی مهارتی در آزمون‌های مختلف فنی و حرفه‌ای این استان شرکت کردند.

مختاران با اشاره به اینکه افراد پس از حضور در دوره های مهارتی بخش دولتی و خصوصی برای دریافت گواهینامه از سازمان آموزش فنی و حرفه ای باید در آزمون ها شرکت کنند ادامه داد: این آزمون ها شامل آزمون هماهنگ، صنعت ساختمان، تفاهم نامه، ادواری و آنلاین است.

مدیرکل آموزش فنی و حرفه‌ای استان افراد شرکت کننده در آزمون آنلاین را ۱۵ هزار و ۲۸٤ نفر ذکر کرد و از مشارکت هزار و ۱۰٤ نفر در آزمون های تفاهم نامه خبر داد.

مختاران گفت: در راستای توسعه فناوری‌ها و پایداری اشتغال، مهارت آموزی برای افراد شاغل در کارگاه ها پیش بینی شده است که برهمین اساس تعداد زیادی به مخاطبان این سازمان افزوده و تفاهم‌نامه‌های مختلفی با دستگاه‌ها منعقد شده است.

به گزارش ایرنا،مختاران اظهار کرد: مهارت آموزی به کادر وظیفه نیروهای مسلح، معتادان بهبود یافته و افراد دارای معلولیت‌های ویژه، آزادشدگان از زندان، دانش‌آموزان و دانشجویان از جمله گروه‌های مخاطب آموزش فنی و حرفه ای استان است.

آب و هوا

۳۰۰ تن ماهی به روسیه صادر شد

سومین مرحله صادرات به روسیه شهریورماه انجام گرفت و مهرماه نیز ۳۰۰ تن ماهی قزل آلا و سایمون به این کشور صادر شد.

کارشناس امور شیلات جهاد کشاورزی نهاوند با بیان اینکه مجوز افزایش ۳هزار و ۲۰۰ تن تولید ماهی در نهاوند در دست پیگیری است گفت: ما به دنبال ایجاد یک مزرعه گردشگری هستیم که تاکنون بخش مهمی از کارهای آن انجام شده و علاوه بر آن در نظر داریم غرفه پخش مستقیم ماهی در شهرستان را راه‌اندازی کنیم.

مصطفی کزازی اظهار کرد: به منظور بهره‌مندی بیشتر از ظرفیت‌های موجود تعدادی از سایت‌های پرورش ماهی نهاوند، مراحل دریافت مجوز برای افزایش تولید ماهی در این شهرستان در حال پیگیری است.

وی افزود: نهاوند با ۸٦ مزرعه پرورش ماهی عمده‌ترین مرکز پرورش آبزیان سردابی و گرمابی است که سالانه بیش از ۲ هزار و ۵۰۰ تن انواع ماهی را تولید و روانه بازار مصرف می‌کند.

کارشناس امور شیلات جهاد کشاورزی نهاوند سهم تولید شیلات شهرستان در سطح استان را مهم خواند و گفت: سهم نهاوند در صنعت آبزی‌پروری همدان در بخش تکثیر و تفریغ ماهیان سردابی ۹۰ درصد و در بخش پرورش ماهیان سردابی و گرمابی ۷۵درصد است.

کزازی در گفت و گو با فارس بازگشت ۱۷ مزرعه پرورش ماهی به چرخه تولید را در سال جاری از جمله اقدامات حوزه شیلات جهاد کشاورزی نهاوند عنوان کرد و گفت: با توجه به رکود تولید ماهی در سال ۹۱ که به علت بیماری وی اچ اس صورت گرفت بخش مهمی از سایت‌های شهرستان از گردونه تولید خارج شده و آسیب زیادی به آنان وارد آمد.

دمای هوا به ۱۱ درجه زیر صفر رسید

با توجه به بارش برف و برودت هوا در روزهای گذشته، دمای هوای بیشتر نقاط استان افت شدیدی داشت که روزگذشته و امروز چهارشنبه به ۱۱ درجه سانتی گراد زیر صفر رسید.کارشناس اداره کل هواشناسی استان همدان گفت: از روز گذشته با ورود یک سامانه جدید بارشی ضعیف از سمت جنوب کشور موج جدیدی از بارش های پراکنده استان همدان را فرامی‌گیرد.

به گزارش همدان پیام، محمدرضا باقری شکیب اظهار کرد: با توجه به افت دمای هوا، مه صبحگاهی بیشتر نقاط استان همدان را فرا می‌گیرد و موجب کاهش سطح دید در جاده و نقاط پر تردد شهر می‌شود.کارشناس اداره کل هواشناسی استان همدان گفت: هم اینک هوا کمی ابری و دما ٤ درجه سانتیگراد زیر صفر گزارش شده است همچنین یخ زدگی سطح معابر، پدیده غالب تا ۲ روز آینده است.به گفته وی، بیشینه و کمینه دمای هوای شهر همدان نیز در این مدت به ترتیب ٤ درجه سانتیگراد بالای صفر و ٤ درجه سانتیگراد زیر صفر ثبت شده‌است و بین ۲ درجه سانتیگراد بالای صفر و ٤درجه سانتیگراد زیر صفر در نوسان است.باقری شکیب با بیان اینکه روند کاهشی دما همچنان تا اواخر هفته ادامه دارد، گفت: در روزهای گذشته فامنین با ٦ درجه سانتیگراد بالای صفر گرمترین و بهار با ۷ درجه سانتیگراد زیر صفر سردترین نقطه استان به ثبت رسیده است.

همچنین ایستگاه باران سنجی طویلان اسدآباد نیز با ٤۰ سانتی متر برف بیشترین حجم بارش برف را داشته‌است.

شنیده

۱- بانک مرکزی خروج ۷۰ میلیارد دلار از کشور به کانادا طی یک سال و نیم گذشته را ادعا و دروغ خوانده است. گویا این بانک اعلام کرده این ادعا به هیچ وجه با آمار اقتصادی و منطق عقلانی سازگاری ندارد.

گفتنی است بر اساس اعلام بانک مرکزی بررسی آمارهای سرمایه‌گذاری خارجی مستقیم وارده به کانادا نیز نشان می‌دهد این ادعا، پوچ است.

۲- محدودیت گازرسانی به استخرها رسید. گویا به دلیل اهمیت تأمین گاز بخش خانگی، گاز استخرهای پر مصرف محدود می‌شود. گفتنی است بیش از این نیز مصرف گاز برخی صنایع مانند کارخانه‌های سیمان محدود شده بود.

۳- با بارش برف بازار صیفی‌جات داغ شده است. گویا خیار و پیاز در صدر افزایش قیمت این بازار قرار دارند. گفتنی است علت داغی بازار صیفی‌جات صادرات و سردی هوا اعلام شده‌است.

٤- هنوز تکلیف تعطیلی یک روز در هفته دستگاه‌های اجرائی استان برای صرفه‌جوئی در مصرف گاز مشخص نیست.

گویا هماهنگی لازم با مبادی ذی‌ربط هنوز انجام نشده است. گفتنی است پیش از این اعلام شده بود در راستای مدیریت مصرف سوخت و تأمین انرژی پایدار در فصل زمستان، ادارات، مراکز دولتی و واحدهای آموزشی یک روز در هفته تعطیل خواهند شد.

۵- فعالیت سامانه جمع‌نویسی به منظور کاهش مشکلات بخشنامه‌های دولتی بیشتر شده است.

گویا بخشنامه‌های سازمان اداری و استخدامی قبل از ابلاغ به دستگاه‌ها روی سامانه جمع نویسی بارگذاری می‌شود تا کارکنان دستگاه‌ها ابهامات، پرسش‌ها و نظرات پیشنهادی خود را درباره آنها اعلام کنند.

گفتنی است این روش ابلاغ بخشنامه، الگوئی برای جمع‌نویسی در صدور بخشنامه‌ها با مشارکت مردم و خرَد جمعی در نظام اداری است که باعث می‌شود مشکلات اجرائی نیز کاهش یابد.

در کنار شما هستیم
@hamedanpayam

با حضور وزیر گردشگری در نهاوند وملایر

فاز نخست مجموعه دستکند سامن به بهره برداری می رسد

گروه شهرستان : شهرستان ملایر دومین شهرستان بزرگ استان همدان است که ظرفیت های بسیار زیادی را در حوزه گردشگری و صنایع دستی دارد.

این شهرستان ۲ عنوان جهانی مبلمان و منبت در حوزه صنایع دستی و انگور در حوزه کشاورزی را یدک می کشد و هر دو اینها مـؤلفه‌های مهم شهرستان در حوزه گردشگری و صنایع دستی است. مجموعه تفریحی و توریستی بام ملایر، مجوعه مینی ورلد، ارگ باستانی نوشیجان، شهر زیرزمینی سامن، بازار سنتی ملایر، باغ تاریخی سیفیه، موزه لطفعلیان، منطقه حفاظت شده لشکر در، منطقه گردشگری سد کلان، یخدان میرفتاح، فعالیت ۹ هزار کارگاه فعال در حوزه مبل و منبت، فعالیت کارگاه‌های مختلف در حوزه مروواربافی و اشتغال هزاران نفر در این حوزه‌ها از ظرفیت‌های مهم شهرستان در حوزه صنایع‌دستی و گردشگری است.

یخدان میرفتاح ۳ سال پیش در بارش باران‌های بهاری ریزش کرد وبعد از ۳ سال نیازمند تخصیص اعتبار برای بازسازی است و قول هائی برای مرمت این یخدان داده‌شده‌است اما اعتبار قابل توجهی به این بنا تخصیص داده‌نشده‌است.

وزیر میراث فرهنگی و صنایع‌دستی و گردشگری روز پنج شنبه میهمان ملایری‌ها است و بازدید از ظرفیت‌های شاخص ملایر در حوزه گردشگری از برنامه‌های اصلی سفر یک روزه وزیر به ملایر است امید می رود با حضور وزیر میراث فرهنگی اعتبار لازم برای مرمت یخدان میرفتاح اختصاص پیدا کند.

نماینده مردم ملایر در مجلس شورای اسلامی در رابطه با سفر وزیر میراث فرهنگی، گردشگری و صنایع دستی به ملایر گفت: شهرستان ملایر روز پنج شنبه ۸ دی‌ماه میزبان وزیر میراث فرهنگی، گردشگری و صنایع دستی است.

حجت الاسلام احد آزادیخواه با اشاره دیدار یک ماه گذشته خود با سید«عزت‌ا... ضرغامی» گفت: با توجه به ظرفیت‌ها ومشکلات و مطالبات شهرستان در حوزه میراث فرهنگی صنایع دستی و گردشگری، از ایشان برای حضور در شهرستان دعوت‌کردم.

وی افتتاح فاز نخست شهر زیرزمینی سامن را یکی از برنامه‌های اصلی وزیر میراث فرهنگی به این شهرستان عنوان و بیان کرد: دستکند سامن سال‌هاست به همت میراث فرهنگی و شهرداری و شورای اسلامی شهر سامن در حال آماده‌سازی است و ظرفیتی مستعد برای جذب توریست و گردشگر است. حجت الاسلام آزادیخواه ابراز امیدواری کرد: با افتتاح فاز نخست این مجموعه مهم گردشگری و اخذ تسهیلات مورد نیاز، مسیر گردشگری و جذب توریست در شهر کهن سامن هموارتر و بستر برای توسعه کاوش‌ها و بهره‌برداری از فازهای بعدی این مجموعه فراهم شود.

وی عنوان‌های جهانی مبلمان منبت و انگور و شهر ملی مروواربافی را از ظرفیت‌های شاخص ملایر بویژه در حوزه گردشگری و صنایع دستی کشور دانست و ادامه داد: با هماهنگی‌های انجام شده با استاندار و فرماندار ملایر نشست شورای اداری و همایش صنعتگران صنایع‌دستی ملایر با حضور وزیر میراث فرهنگی برگزار می‌شود.

نماینده مردم ملایر در مجلس شورای اسلامی بازدید از مجموعه تفریحی و توریستی بام ملایر و مینی‌وُرلد از دیگر برنامه‌های سفر ضرغامی عنوان‌کرد و افزود: در بازدید از این ۲ مجموعه با موقعیت ویژه توریست‌پذیری، ارزیابی‌های لازم برای اخذ کمک انجام خواهدشد. حجت الاسلام آزادیخواه با اشاره به آسیب‌های وارد شده به یخدان میرفتاح در اثر سیل سال ۱۳۹۸، گفت: امیدواریم با گزارش‌هائی که از وضعیت یخدان به وزیر میراث فرهنگی ارائه می‌شود، بتوانیم کمک‌های لازم را برای مرمت و بازسازی سریع این اثر تاریخی بگیریم. در پایان گفتنی است: بازدید وزیر میراث فرهنگی از بازار مبل ملایر و شهرک تخصصی مبلمان منبت حاجی‌آباد، بازدید وزیر میراث فرهنگی از اقامتگاه بومگردی سامن به عنوان بزرگترین اقامتگاه استان ، شرکت در جلسه شورای اداری و همایش صنعتگران از برنامه‌های سفر یک روزه وزیر میراث فرهنگی ، صنایع‌دستی و گردشگری به ملایر است.

هم پوشانی بافت تاریخی با بافت فرسوده

شهرستانی گردشگرپذیر و توریستی که زیر ساخت های گردشگری آن با مشکلات بسیاری دست وپنجه نرم می‌کند. از بلاتکلیفی بافت فرسوده و هم پوشانی آن با بافت تاریخی که سالهاست بدون تعیین محدوده، بافت ناکارامد و قدیمی شهر را در کانون زلزله و خطرپذیری قرمز بلاتکلیف کرده‌است و نه اجازه ساخت وساز دارند نه می‌توانند با شرایط موجود مقاوم یا نوسازی کنند. بافت تاریخی مهمترین مشکل احیا و بازسازی بافت فرسوده نهاوند است و درست در مرکز فرسودگی شهر و اوج بزهکاری‌های اجتماعی ، ویرانه‌هایی را سبب شده که نه چهره و سیمای شهری از آسیب آن در امان مانده نه جان و وجهه اجتماعی اهالی‌منطقه.

مسجد امام حسن دوخواهران، هم که سال هاست بدلیل قرار گرفتن در محدوده بافت تاریخی به روی اهالی بسته شده و شرایط ناپایدار فیزیکی در بنای این ساختمان هم بلاتکلیف محدوده لانودیسه است.

آثار ۷هزار ساله‌ای که ۳سال است خانه بدوش است!

سال از وعده تملک خانه صمصام و تبدیل آن به موزه نهاوند و بازگشت آثار تاریخی ۷هزار ساله شهرستان که در حال حاضر در مخزن مرکز استان نگهداری می‌شود، گذشت! آذر ماه ۹۹ شهرداری و شورای شهر نهاوند ساختمان اجاره‌ای اش را از میراث گرفت این ساختمان محل موزه تاریخ و فرهنگ نهاوند و محل نمایش آثار تاریخی و کشف‌شده این شهرستان بود که با پس گرفتن ساختمان توسط شهرداری، فرماندار وقت و نماینده وعده تملک خانه صمصام را برای تبدیل به موزه اعلام کردند و تا کنون تنها ۲دانگ و نیم آن تملک شده‌است اما برای تملک باقی مانده این ملک ۵میلیارد تومان اعتبار نیاز است. خانه صمصام یکی از بناهای ارزشمند و تاریخی شهر نهاوند است که مربوط به اواخر دوره قاجار وخیابان فجر اسلام است که ۲۵ اسفند ۱۳۸۰ با شماره ثبت ۵۰۴۲ به‌عنوان یکی از آثار ملی ایران به ثبت رسیده‌است.

تملک خانه صمصام ۵میلیارد اعتبار می‌خواهد

محمد احمدی تصریح کرد؛ در سفر ریاست جمهوری به استان، هم مطالبه تأمین اعتبار برای تملک خانه صمصام و هم مرمت و ساماندهی و تبدیل آن به موزه نهاوند مطرح شده‌است و برای این موضوع به ۵میلیارد تومان اعتبار نیاز است.

سراب فارسبان پاسوز چالش گردشگری و منابع طبیعی

سراب فارسبان از جمله سراب‌های مهم نهاوند در ۲۶کیلومتری جنوب غربی این شهرستان است. محیطی بکر و دلنشین که سالهاست پس از هزینه‌های قابل توجه برای پیاده‌سازی برخی طرحهای گردشگری بدون توجه به بهره‌برداری و فعالسازی موقعیت‌های اقتصادی گردشگری آن به حال خود رها شده‌است. این بی‌توجهی سبب تخریب اعتبارات هزینه شده از جمله روشنائی‌ها ،سرویسهای بهداشتی و پیاده‌راه آن شده است.

موقعیتی که اگر چالش میان منابع طبیعی و میراث فرهنگی اجازه می‌داد سال‌ها پیش، اقتصاد و اشتغال حاصل از آن می توانست موقعیت گردشگری آن را ارتقا دهد اما بی‌تدبیری و بدون ارائه راهکار و ایده‌ای در جلسات متعدد، لغو شده و متولیان این حوزه فرصت‌های گردشگری‌اش را از دست می‌دهد. در حالی که ایجاد غرفه و بازارچه‌های نمایشگاهی عرضه محصولات و تولیدات منطقه و شهرستان در حوزه صنایع و سوغات می‌توانست شرایط و سرنوشت رها شده این سراب را به نفع حوزه گردشگری و ارتقاء کیفیت خدمات و زیر ساخت‌ها در این‌سراب تغییر دهد!

راه اندازی خوشه مبل ومنبت نیازمند تسهیلات

خوشه صنعتی مبل ومنبت در شهرک صنعتی نهاوند هم که سالها پیش کلنگ‌زنی شد، برخی فعالان این حوزه زمین‌ها را تحویل گرفتند، اما برای راه اندازی آن نیاز به تسهیلات دارند.

زنجیره‌ای ها مانع کسب هستند

خرده‌فروشی‌ها در حال ورشکستگی

اسدآباد_محمدجواد کوهی_ خبرنگار همدان‌پیام: افزایش تعداد فروشگاه‌های زنجیره‌ای بدون در نظرگرفتن ظرفیت شهر، باعث ایجاد نارضایتی در بین خرده‌فروشی‌ها و در برخی موارد ورشکستگی آن‌ها را به همراه دارد.

شهر اسدآباد با جمعیت شهری ۶۰ هزار نفری بیش از ۱۰ فروشگاه زنجیره‌ای در مرکز شهر دارد که در حال حاضر باعث نارضایتی خرده‌فروشان شده‌است.

مدیر بازرسی و نظارت اتاق اصناف شهرستان اسدآباد در گفت‌وگو با همدان پیام گفت: صدور مجوز فعالیت فروشگاه‌های زنجیره‌ای، کشوری است و شهرستان‌ها نقشی ندارند.

هادی نامور افزود: در بحث نظارت و بازرسی می‌توانیم ورود کنیم و در این خصوص کوتاهی نکردیم.

وی افزود: در حال حاضر ۱۲ فروشگاه زنجیره‌ای در اسدآباد فعال است که این ظرفیت تکمیل شده‌است و در صورت افزایش تعداد فروشگاه‌ها باید فرمانداری، اداره صمت و اتاق اصناف موضوع را تأیید نمایند.

۲ بهمن ۱۳۹۸ فرماندار وقت شهرستان اسدآباد در جلسه کمیسیون تنظیم بازار این شهرستان‌گفت: هایپرمارکت‌ها و فروشگاه‌های زنجیره‌ای متعددی در اسدآباد موجب آسیب و کسادی رونق کسب‌وکار مغازه‌های کوچک و بازاریان و کسبه قدیم شهر شده است.

مجید درویشی افزود:در حال حاضر شهرستان اسدآباد با جمعیت ۱۰۰ هزار نفری خود دارای ۹ فروشگاه زنجیره‌ای و هایپرمارکت است که ۲ مورد فروشگاه زنجیره‌ای نیز به این تعداد فروشگاه بزودی افزوده خواهد شد که این امر موجب شده کسبه کوچک و بازاریان قدیمی شهر از حیات ساقط شوند.

۲ تیر ۱۴۰۰ رئیس وقت اتاق اصناف شهرستان اسدآباد در گفت‌وگو با ایسنا گفت: فروشگاه‌های زنجیره‌ای در سطح شهر اسدآباد به‌صورت قارچ‌گونه و متعدد از هر گوشه شهر سر برآورده‌اند و به نحوی شهر اسدآباد از فروشگاه‌های زنجیره‌ای اشباع شده که این موضوع نیز باید توسط دستگاه‌های ذی‌ربط مورد بررسی قرارگیرد ضمن اینکه پروانه کسب فروشگاه‌های زنجیره‌ای کشوری بوده و اگر این امر به اتاق اصناف واگذار می‌شد، بدون شک با صدور پروانه کسب با فروشگاه‌های زنجیره‌ای شهرستان مخالفت می‌کردیم.

موسی رضا غفاریان با بیان اینکه تعدد این فروشگاه‌ها موجب تضرر واحدهای صنفی شهرستان شده است، خاطرنشان کرد: دستگاه‌های ذی‌ربط شهرستان از جمله اماکن، فرمانداری، شورای ترافیک و شهرداری، قبل از آغاز به فعالیت این فروشگاه‌ها می‌توانستند با فعالیت آنان مخالفت کرده و اجازه فعالیت به فروشگاه‌های بیشتر در شهرستان را ندهند حال اینکه مالیات و عوارض این فروشگاه‌ها نیز به لحاظ داشتن پروانه کسب کشوری به شهرستان پرداخت نشده و این سودی برای شهر نداشته و تنها واحدهای صنفی شهر به دلیل نداشتن مشتری و کساد بودن بازار متضرر و حتی با تعطیلی روبه‌رو می‌شوند.

زیوری یکی از خرده فروشان اسدآبادی به خبرنگار ما گفت:باید مدیران توضیح دهند دلیل افزایش تعداد فروشگاه‌های زنجیره‌ای در شهر اسدآباد بر مبنای چه آماری است؟ چرا درامد خرده‌فروشی‌ها در محلات برای مدیران شهرستان مهم نیست. من اگر این‌گونه پیش برود باید مغازه خودم را جمع کنم.

خسروی یکی از شهروندان اسدآبادی به خبرنگار ما گفت:در یک سال گذشته شاهد ورشکستگی تعدادی از خرده‌فروشی‌ها محله بودم که استقبال مردم از فروشگاه‌های زنجیره‌ای باعث این موضوع بود.

در پایان باید بگوییم مزایا و ویژگی‌های خوب فروشگاه‌های زنجیره‌ای در هر شهر بر کسی پوشیده نیست، ولی خرده‌فروشی‌ها نیز اغلب نان‌آور چندین خانوارند که با افزایش روزافزون فروشگاه‌های زنجیره‌ای و بی‌توجهی به این صنف دیگر امیدی به رونق این کسب و کارها وجود ندارد که امیدواریم مدیران شهرستان اسدآباد با برنامه‌ریزی مناسب باعث رضایت و رونق مجدد خرده‌فروشی‌ها در محلات مختلف شوند.

خبر

استمرار حماسه ۹دی پیمودن راه شهید سلیمانی است

کبودراهنگ- خبرنگار همدان پیام: ۲ مناسبت مهم ۹ دی و سالروز شهادت شهید حاج قاسم سلیمانی؛ نماد عزت، اقتدار و بصیرت مردم ایران اسلامی است.

امام جمعه کبودراهنگ در جلسه برنامه ریزی برگزاری مراسم گرامیداشت ۹دی و سالروز شهادت حاج‌قاسم سلیمانی و روز مقاومت اظهار داشت: استمرار حماسه ۹ دی پیمودن راه شهید سلیمانی است.

حجت‌الاسلام والمسلمین نقی باقری گفت: ۹ دی روز بصیرت و میثاق امت با ولایت و نقطه عطفی در تاریخ و برگ زرین انقلاب اسلامی است که تبدیل به یوم ا... شد.

وی افزود: برنامه‌های پیش‌بینی شده برای گرامیداشت ۹ دی و سالروز شهادت حاج قاسم سلیمانی هماهنگ با گام دوم انقلاب براساس گفته‌های رهبرمعظم انقلاب بر محوریت مردمی بودن است.

فرماندارشهرستان کبودراهنگ با گرامیداشت این حماسه، نهم دی‌ماه را روز عزت و اقتدار ایران اسلامی دانست و بیان کرد: حماسه نهم دی نماد پشتیبانی و حمایت گسترده ملت غیور ایران اسلامی از ولایت فقیه است.

مسلم غلامی افزود: شهید سلیمانی را نباید به عنوان یک فرد بدانیم بلکه یک مکتب، صاحب کرامت، مردم‌دار، شجاع و متواضع و سرباز مطیع ولایت بود و هر کار غیرممکن را به ممکن تبدیل می‌کرد. فرماندارکبودراهنگ بیان کرد: شهید سلیمانی سرباز بی منت ولایت بود که این مسیر نورانی را طی‌کرد و با سعادت به درجه رفیع شهادت رسید.

در این جلسه مقررشد مراسم بزرگداشت یوم ا...۹دی در روز جمعه ۹دی ماه ۱۴۰۱قبل از برگزاری نمازجمعه در مسجد جامع و سالروز شهادت شهید حاج قاسم سلیمانی ۱۲دی ماه ۱۴۰۱بعداز نماز مغرب و عشاء در مسجد تکیه کبودراهنگ برگزارشود.

انتظار به سر رسید

رزن میزبان شهدای گمنام شد

شهردار شهر رزن در بدو ورود، یکی از برنامه‌های خود را افزایش سرانه فضای سبز و زیباسازی ورودی شهر دانست.

با آغاز فعالیت رسمی خود احداث ۲ هکتار پارک را دردستور کار قرارداد و عملیات اجرائی آن را آغاز کرد.

در جلسات متمادی، درخواست این مجموعه حضور شهدای گمنام در این پارک بود.

بالأخره انتظار به پایان رسید و با ۷۰ درصد پیشرفت فیزیکی، پارک گلها میزبان شهدای گمنام شد.

شهردار شهر رزن با عنوان اینکه مدیون شهدا هستیم؟ گفت: به یاری خدا، این شهر میزبان شهدای گمنام است.

احمد محمدی راستی افزود: محلی در پارک ملت شهر رزن برای استقبال از شهدا در نظر گرفته شده بود، اما پس از بررسی‌های مکرر تصمیم بر این شد تا یک فضای مناسب‌تری را برای شهدا اختصاص دهیم.

وی ادامه داد: پارک گلها علاوه بر اینکه در ورودی شهر موجب زیبائی و افزایش سرانه فضای سبز شده، مکان مناسبی برای استقبال از شهدا است.

شهردار شهر رزن افزود: این پارک ۲ هکتار می‌باشد و با پیشرفت فیزیکی ۷۰ درصد، همچنین محوطه‌سازی ۵۰۰ متر مربع است.

محمدی راستی خاطرنشان کرد: طراحی المان درخورشان نیز در دست اجرا است.

وی گفت: امیدواریم بتوانیم راه شهدا را ادامه دهیم و در انجام وظیفه خود کم‌کاری نکرده‌باشیم تا شرمنده شهدا نباشیم.

شهردار شهر رزن افزود: شهید گمنام در عملیات شلمچه در خرداد ۶۷ به شهادت رسیده که مهمان شهر رزن است.

نهاوند

رشد ۳۰ درصدی وحوش منطقه در نهاوند

رئیس اداره حفاظت محیط زیست نهاوند از رشد ۳۰ درصدی وحوش منطقه تحت حفاظت اداره محیط زیست این شهرستان خبر داد.

عزیر قیاسی در گفت‌وگو با فارس اظهار کرد: با وجود خشکسالی‌های چند ساله، رشد جمعیت وحوش مانند قوچ و میش وحشی در مناطق تحت حفاظت و مدیریت محیط‌زیست این شهرستان در مقایسه با سال گذشته افزایش ۳۰ درصدی داشته است.

وی افزود: با توجه به برنامه‌های سازمان حفاظت محیط زیست مبنی بر سرشماری سالانه ۲ الی ۳ بار وحوش در مناطق حفاظت شده ملوسان این شهرستان افزایش داشته است.

رئیس اداره حفاظت محیط زیست نهاوند گفت: با توجه به خشکسالی‌های چند سال اخیر که بر پوشش گیاهی منطقه اثرگذار بوده انتظار می‌رفت که جمعیت گونه‌های جانوری نیز کاهش یابد که بر اساس آمار بر خلاف تصور، این مورد افزایش داشته است.

وی به دلایل رشد جمعیت اشاره کرد و افزود: دلیل رشد جمعیت وحوش در منطقه تحت مدیریت اداره محیط زیست، حفاظت و حراست محیط‌بانان، حمایت دستگاه‌های اجرائی و قضائی حامی محیط زیست، همکاری اهالی روستاهای پیرامون و علاقمندی شهروندان به حفظ محیط زیست و آگاهی آنان به نقش وحوش در چرخه حیات آدمی بوده است.

قیاسی در پایان ضمن قدردانی از عواملی که باعث بوجود آمدن وضعیت موجود در منطقه حفاظت شده شده‌اند اظهار امیدواری کرد. در سایر مناطق شهرستان شاهد حمایت خودجوش مردم از محیط زیست و گونه‌های جانوری و گیاهی باشیم.

اسدآباد

امام جمعه جدید ملایر چهارشنبه معارفه می‌شود

ملایر _ خبرنگار همدان پیام : با حکم شورای سیاست گذاری ائمه جمعه کشور ، حجت الاسلام" محمدعلی ارزنده" به عنوان امام جمعه شهرستان ملایر انتخاب شد. معاون سیاسی و اجتماعی فرمانداری ملایر در نشست هماهنگی برگزاری مراسم تکریم و معارفه امام جمعه ملایر، گفت: چهارشنبه هفته جاری با حضور مسئولان استانی و شهرستانی و ائمه جمعه و جماعات، مراسم تکریم و معارفه امام جمعه ملایر در مسجد جامع برگزار می‌شود.

حسین فارسی بیان کرد : طبق هماهنگی‌های انجام شده مراسم تکریم و معارفه ساعت ۱۰صبح روز چهارشنبه با حضور اقشار مختلف مردم، مدیران ادارت، نهادها، ارگان‌ها و حوزه‌های علمیه در مسجد جامع ملایر برگزار و ضمن تکریم و تجلیل از زحمات خالصانه چندین ساله حجت الاسلام والمسلمین برقراری، حجت الاسلام والمسلمین ارزنده به عنوان امام جمعه جدید ملایر معرفی خواهدشد.

گفتنی است ؛ این تغییر به دنبال انتصاب حجت الاسلام برقراری امام جمعه پیشین ملایر به عنوان امام جمعه شهرستان اسلامشهر انجام شد، برقراری از شهریورماه ۱۳۹۵ در سنگر نماز جمعه ملایر بوده است و ارزنده نیز از سال ۹۸ تاکنون امامت جمعه شهرستان بهار و پیش از آن هم امام‌جمعه تویسرکان بوده است.

خبر

سیاستی برای توسعه روستائی در کشور وجود ندارد

نماینده مردم بهار و کبودراهنگ در مجلس شورای اسلامی گفت: سیاستی برای توسعه روستائی در کشور وجود نداشته و توسعه روستائی متولی مشخصی ندارد.

فتح‌ا...توسلی در گفت‌وگو با ایسنا، اظهار کرد: به علت نبود متولی مشخص در زمینه توسعه روستائی و سیاستی مشخص در توسعه و پیشرفت روستائی نگران هستیم که روستائیان به علت عدم حمایت، روستاها را ترک کنند و به طور قطع این مهاجرت‌ها مشکلات بسیاری را در زمینه‌های مختلف چون امنیتاجتماعی، حاشیه نشینی، بیکاری و... به همراه خواهد داشت. وی با بیان اینکه روستاها عامل تولید هستند، تصریح کرد: همواره تلاش می‌شود روستائیان با حمایت‌های مختلف به اشکال گوناگون از جمله اشتغال خُرد خانگی، پرداخت تسهیلات، امهال و تمدید اقساط تسهیلات و ... در روستاهای خود ماندگار شوند اما مشخص نبودن متولی توسعه روستائی مشکلات بسیاری در رابطه با توسعه روستائی ایجاد کرده است.

توسلی با اشاره به برخی از این مشکلات خاطرنشان کرد: با شرایط خشکسالی در موضوع اشتغال باید چه کار کرد که روستائیان در روستا بمانند؟ یکی از راه‌های آن اشتغال خانگی است که در این رابطه پرداخت تسهیلات انجام می‌شود که در قالب اشتغال خانگی تولید داشته باشند اما چه کسی متولی آن است که تولیدات آنها را خریداری و بازاریابی کند؟ چه کسی متولی پساب و زباله روستائی در صورت آلوده‌شدن سفره‌های آب زیرزمینی است؟

وی با تأکید بر مشخص شدن متولی توسعه روستائی افزود: خوشبختانه امروز امکانات مختلف و زیرساخت‌های لازم در اکثریت روستاها وجود دارد اما باید امکانات را در توسعه بیش از پیش روستاها ارتقا داد و نباید دستگاه‌های خدمات رسان برای خدمات‌رسانی به هر روستانگرش انتفاعی داشته باشند. توسلی در رابطه با حوزه انتخابیه خود در رابطه با توسعه روستائی خاطرنشان کرد: در بحث تسهیلات و خدمات به روستائیان به تبع مشکلات بسیاری وجود دارد که باید برای مرتفع‌شدن این مشکلات کمک کرد. وی بیان کرد: در حال حاضر ترغیب روستائیان شهرستان بهار و کبودراهنگ به سمت کشت‌های کم آب بر از جمله کشت گیاهان روغنی و داروئی و نیز کشت گلرنگ یکی از برنامه‌های موردتوجه به اشتغال روستائیان بوده که در دست اجرا است. توسلی اضافه کرد: روستاهائی که دارای معادن هستند به این روستاها ظلم مضاعفی شده‌است که برای همین برای نخستین بار کاری کردیم که یک درصد درامد این معادن در همان روستا هزینه و از مسئولیت اجتماعی معادن در آبادانی روستاهای حوزه انتخابیه کمک شود.

اعتماد عمومی بازگردانده شود

توجه جدی بر معیشت مردم

عکس: مشرق نیوز

» میثم میرزائی

۳ شهریور ۱۴۰۰ بود که دولت سیزدهم شروع به کار کرد. دولتی که با وعده‌های بسیار برای ساماندهی به وضعیت کشور سرکار آمد. حالا بیش از ۱۵ ماه از روی کار آمدن دولت جدید و وعده‌های حل مشکلات اقتصاد کشور بدون برجام می‌گذرد، اما آنچه اتفاق نیافتاد، بهبود وضعیت اقتصادی کشور است. این در حالی است که سید احسان خاندوزی وزیر اقتصاد دولت سیزدهم رأی اعتماد گرفت و وعده‌های بزرگی را برای بهبود و سروسامان دادن به مشکلات اقتصادی در وضعیت تداوم تحریم‌ها داد. حتی در سال ۹۸ جزء ۲۴ نفری بود که در نامه‌ای به حسن روحانی اعلام کردند که بدون رفع تحریم مشکلات اقتصادی کشور را می‌توان حل کرد.

حالا با قاطعیت می‌توان گفت که نه تنها مشکلات اقتصادی حل نشده، بلکه شاهد گسترش مسائل و بحران ها در سطوح مختلف نیز هستیم. امروزه دیگر بر کسی پوشیده نیست که بر هر حوزه‌ای اعم از سیاست داخلی، سیاست خارجی، اقتصاد، اجتماع و حتی فرهنگ انگشت گذاشته شود، سطح قابل توجهی از بی‌نظمی قابل مشاهده است.

اما نکته قابل تأمل این است که در مواجهه با وضعیت بی‌نظمی در بازار ارز، خودرو، طلا، مسکن، معیشت و... مقام‌های دولت سیزدهم ریشه مشکلات را به ۳ موضوع ارجاع می‌دهند: عملکرد نامناسب دولت سابق (روحانی)، حوادث اخیر و ارائه آمار نادرست از سوی مخالفان دولت. برای نمونه اخیراً علی صالح‌آبادی، رئیس کل بانک مرکزی، تأکید کرده که ناآرامی‌های اخیر کشور یکی از دلایل ایجاد انتظارات تورمی بوده است که البته این ادعا با واکنش روح ا... ایزدخواه، نماینده تهران در مجلس مواجه شد که گفت: افزایش قیمت ارز را به حوادث اخیر حواله ندهید.

در مجموع آن‌چه اکنون شاهد هستیم مجموعه‌ای از بحران‌های درهم پیچیده و چند سطحی است که شهروندان را به سوی باور غیرقابل حل بودن مشکلات سوق داده است. در مهم‌ترین نمود با افزایش نرخ دلار، در روزهای اخیر شاهد هجوم شهروندان برای تبدیل سرمایه ریالی خود به ارز خارجی یا طلا و سکه هستیم. در این بین، وعده‌های مسئولین برای بهبود وضعیت نیز با کمترین استقبال‌ها مواجه شده‌است.

حالا عموم جامعه، متخصصان و برخی دولتی‌ها نیز به این باور رسیده‌اند که ادامه وضعیت بر روال کنونی ممکن نیست. در تمامی این سطوح نیز در چند وقت اخیر بر ضرورت انجام اصلاحات و بهبود اوضاع تأکید شده، اما اکنون مسأله این است که اگر قرار بر این باشد که اوضاع بهتر شود و دور باطل بحران کنونی خاتمه پیدا کند، چه باید کرد؟

نخست باید در نظر داشت که حل مسائل و مشکلات اقتصادی اولویتی ویژه دارد. با حل مشکلات اقتصادی شاهد بهبود سریع در برخی حوزه‌های اجتماعی و سیاسی خواهیم بود و از این رو دولت نباید در حوزه اقتصادی دست به آزمون و خطا بزند بلکه باید با یک برنامه کاربردی و قابل اجراء هرچه سریع تر به وضعیت سخت اقتصادی پایان دهد، هرچند به صورت مقطعی و مسکن وار تا بتواند در گام‌های بعدی اقدامات بعدی را اجرائی کند. در یک کلام می توان گفت که وضعیت اقتصادی کشور اورژانسی است و نمی توان با آن به طور معمولی برخورد کرد. دهک های پائین باید فوراً تقویت شوند تا باعث گسترش فقر نشود و همزمان باید طبقه متوسط را تقویت کرد تا به طبقات پائین سقوط نکند در غیر این صورت می‌توان گفت که بسیاری از دغدغه هائی که برای جامعه وجود دارد از بین رفته و تبدیل به دغدغه برای بقاء می شود.

> **در وضعیت فعلی رفع فیلترینگ یک راهکارخوب برای برگرداندن اعتماد عمومی است چرا که رئیس جمهوری در کارزار انتخاباتی خودش قول داده بود که به سمت فیلترینگ نخواهد رفت و این را در روزهای اخیر یادآوری کرد که قول خود را فراموش نکرده‌است**

گام بعدی اصلاحات در حوزه اجتماعی است. در جامعه‌شناسی سیاسی، همواره از سرمایه اجتماعی به عنوان مهم‌ترین مؤلفه قدرت یک دولت یا نظام سیاسی یاد می‌شود. در این بین، اعتماد عمومی، مهم‌ترین سرمایه اجتماعی است که از سوی متخصصان این حوزه مورد توجه قرار می‌گیرد. یعنی هر اندازه اعتماد عمومی شهروندان یک جامعه به نهادهای رسمی و تصمیم‌گیرندگان بیشتر باشد، کارامدی آن نظام سیاسی در سطحی بالاتر قرار دارد. در وضعیت فعلی رفع فیلترینگ یک راهکارخوب برای برگرداندن اعتماد عمومی است چرا که رئیس جمهوری در کارزار انتخاباتی خودش قول داده بود که به سمت فیلترینگ نخواهد رفت و این را در روزهای اخیر یادآوری کرد که قول خود را فراموش نکرده‌است. اگرچه اعتماد عمومی و سرمایه اجتماعی به سختی به دست می‌آید اما در شرایط خاص فعلی می‌تواند بسیار مفید واقع شود و نتیجه بخش باشد. در گام سوم که مربوط به حوزه سیاسی است باید ۲ حوزه سیاست داخلی و خارجی را در نظر گرفت. در حوزه داخلی باید دانست که یکدست شدن حاکمیت علاوه بر مزایائی که داشت ، اما معایبی هم داشت و آن اینکه بخشی از مردم احساس کردند جائی را ندارند تا آنها را نمایندگی کند. این مشکل با گسترش تحزب و انتخابات آزاد که طیف اکثریت جامعه را در برگیرد قابل حل است، چرا که اینگونه مردم احساس می کنند جائی را دارند تا حرفشان را بزنند و صدای خود را برسانند. یک انتخابات رقابتی که جریانات گوناگون را نمایندگی کند پایان بخش این مسأله است. در حوزه سیاست خارجی که بسیار مهم است باید پس از اجرای موارد فوق ورود کرد و گسترش روابط با کشورهای مختلف و احیای برجام و همچنین تنش زدائی بسیار امید بخش و نتیجه بخش خواهدبود. البته این موضوع از سوی ناظران سیاسی نیز مورد تأکید قرار گرفته که برای هرگونه گشایش و بهبود در وضعیت داخلی نیازمند حل مشکلات و رفع تحریم‌ها در داخل هستیم. تجربه یک سال و نیم گذشته نشان داده که بدون توجه به رفع تحریم‌ها ایجاد تحول بزرگ در ساختار اقتصادی کشور ناممکن و یا خیلی سخت خواهد بود.

خبر

نماینده نهاوند:

نامزدهای ریاست دیوان محاسبات انتخاب شدند

رئیس کمیته دیوان محاسبات و امور مالی مجلس شورای اسلامی از انتخاب ٤ نامزد ریاست دیوان محاسبات در جلسه روز گذشته این کمیته خبرداد.

علیرضا شهبازی در گفت‌وگو با ایسنا، ٢٦ نفر برای ریاست دیوان محاسبات اعلام آمادگی کرده بودند که چند نفر از آنها نماینده فعلی مجلس شورای اسلامی بودند این نمایندگان مجلس به دلیل احترام به رأی مردم حوزه انتخابیه خود از کاندیداتوری انصراف دادند. وی ادامه داد: از بین سایر افراد، کمیته دیوان محاسبات و امور مالی مجلس شورای اسلامی طی روزهای گذشته به بررسی صلاحیت‌ها و سوابق این افراد پرداخت و مصاحبه‌هائی را با آنها انجام داد در نهایت کمیته ٤ گزینه را برای ریاست دیوان محاسبات انتخاب و به کمیسیون برنامه وبودجه معرفی کرد از بین این ٤ نفر ٢ نفر در کمیسیون برنامه و بودجه انتخاب خواهند شد. وی تصریح کرد: کمیسیون برنامه و بودجه هفته آینده در جلسه خود از بین ٤ گزینه این کمیته، ٢ نفر را به صحن علنی مجلس معرفی خواهد کرد تا یکی از آنها با رأی نمایندگان به عنوان رئیس دیوان محاسبات انتخاب شود.به گفته شهبازی ٤ نامزد انتخاب شده کمیته دیوان محاسبات و امور مالی مجلس عبارتند از: پژمان پشمچی‌زاده معاون نظارت مجلس، احمدرضا دستغیب مشاور رئیس مجلس، بهزاد پورسید معاون حقوقی مجلس و کیومرث داوودی معاون فعلی دیوان محاسبات هستند.

تعیین ۳ محل عرضه خودروسازان

پیرو بحث‌های مطرح شده در خصوص حذف متقاضیان عادی از طرح‌های قرعه‌کشی فروش خودروسازان، سخنگوی وزارت صمت در مورد برنامه عرضه خودرو در بازار گفت:۲۰ درصد عرضه خودروسازان به دارندگان خودروی فرسوده و ۵۰ درصد به طرح جوانی جمعیت اختصاص پیدا می‌کند و ۳۰درصد هم در بورس عرضه می‌شود.

به گزارش ایسنا، طبق اعلام وزارت صنعت، معدن و تجارت، امید قالیباف گفت: خودروسازان موظف هستند در عرضه خودروهای خود، طرح جوانی جمعیت و تخصیص خودروهای فرسوده را رعایت کنند و بقیه محصولات را به بورس عرضه کنند، این شرط برای خودروسازان در نظر گرفته شده است و بر آن نیز نظارت می‌شود.

سخنگوی وزارت صمت افزود: طبق قانون بودجه۱۴۰۱ خودروسازان باید ۱۰ درصد از سهم قرعه‌کشی خودرو را به خودروی فرسوده اختصاص می‌دادند، اما از آن‌جائی که طی ٦ ماه نخست سال خودروسازان این کار را انجام ندادند، بنابراین تصمیم بر این شد که تا پایان سال خودروسازان به جای ۱۰ درصد ۲۰ درصد از سهم قرعه‌کشی را به خودروهای فرسوده اختصاص دهند و اکنون نیز موظف هستند حتی در صورت عرضه در بورس این طرح را هم اجرا کنند.

وی تشریح کرد: در زمان حاضر برنامه عرضه خودرو اینگونه است که اگر خودروسازی قرار است ۱۰۰۰ دستگاه خودرو عرضه کند، باید ابتدا ۲۰ درصد از آن را به دارندگان خودروی فرسوده و ۵۰ درصد به طرح جوانی جمعیت اختصاص دهد؛ باقی‌مانده ۱۰۰۰ دستگاه یعنی ۳۰ درصد هم در بورس عرضه می‌شود؛ بنابراین عرضه خودرو در بورس، در عرضه خودرو به دارندگان خودروی فرسوده و مادران دارای ۲ فرزند و بیشتر، اختلالی ایجاد نمی‌کند.

هیأت موضوع قانون تعیین تکلیف وضعیت ثبتی اراضی و ساختمان های فاقد سند رسمی

آگهی موضوع ماده ۳ قانون و ماده ۱۳ آیین‌نامه قانون تعیین تکلیف وضعیت ثبتی و اراضی و ساختمان‌های فاقد سند رسمی
برابر رأی شماره ۱۴۰۱۶۰۳۲۶۰۳۴۰۰۱۰۰۵ هیأت اول موضوع قانون تعیین تکلیف وضعیت ثبتی اراضی و ساختمان های فاقد سند رسمی مستقر در واحد ثبتی حوزه ثبت ملک همدان-ناحیه دو تصرفات مالکانه بلامعارض متقاضی آقای اسماعیل الماسی نهنجی فرزند ابراهیم به شماره شناسنامه ۵۸۷۵ صادره از همدان در شش دانگ یک باب مغازه به مساحت ۲۳۰/۴۱ مترمربع پلاک۱۰۸۰۰ فرعی از ۱۷۵ اصلی واقع در حومه دو حوزه ثبت ملک همدان-ناحیه دو خریداری (مع الواسطه) از مالک رسمی آقای سیدمحسن معروفی محرز گردیده است. لذا به منظور اطلاع عموم مراتب در دو نوبت به فاصله ۱۵ روز آگهی می‌شود، در صورتی که اشخاص نسبت به صدور سند مالکیت متقاضی اعتراضی داشته باشند می‌توانند از تاریخ انتشار اولین آگهی به مدت دو ماه اعتراض خود را به این اداره تسلیم و پس از أخذ رسید،ظرف مدت یک ماه از تاریخ تسلیم اعتراض، دادخواست خود را به مراجع قضایی تقدیم نمایند. بدیهی است در صورت انقضای مدت مذکور و عدم وصول اعتراض طبق مقررات سند مالکیت صادر خواهد شد.(م الف ۱۵۵۷)
تاریخ انتشار نوبت اول: ۱۴۰۱/۱۰/۰۷
تاریخ انتشار نوبت دوم: ۱۴۰۱/۱۰/۲۲
حمید سلگی – رئیس اداره ثبت اسناد و املاک همدان

هیأت موضوع قانون تعیین تکلیف وضعیت ثبتی اراضی و ساختمان های فاقد سند رسمی

آگهی موضوع ماده ۳ قانون و ماده ۱۳ آیین‌نامه قانون تعیین تکلیف وضعیت ثبتی و اراضی و ساختمان‌های فاقد سند رسمی
برابر رأی شماره ۱۴۰۱۶۰۳۲۶۰۰۸۰۰۰۴۶۷ هیأت موضوع قانون تعیین تکلیف وضعیت ثبتی اراضی و ساختمان های فاقد سند رسمی مستقر در واحد ثبتی حوزه ثبت ملک رزن تصرفات مالکانه بلامعارض متقاضی اداره کل هواشناسی استان همدان به شناسه ملی۱۴۰۰۰۲۶۵۱۱۰ در شش دانگ ساختمان هواشناسی شهرستان رزن و محوطه متصل به آن به مساحت ۱۱۰۵۲/۷۲ مترمربع پلاک شماره ۴۴۵ فرعی از ۶۸ اصلی قریه خمیگان واقع در همدان بخش ۵ حوزه ثبت ملک رزن دارنده اسناد شماره ۲۲۹۴۱۰ و ۲۲۹۴۱۳ و ۲۴۳۰۹۸ و ۲۳۶۳۴۴ بنام خود متقاضی محرز گردیده است.لذا به منظور اطلاع عموم مراتب در دو نوبت به فاصله ۱۵ روز آگهی می شود در صورتی که اشخاص نسبت به صدور سند مالکیت متقاضی اعتراضی داشته باشند می توانند از تاریخ انتشار اولین آگهی به مدت دو ماه اعتراض خود را به این اداره تسلیم و پس از أخذ رسید،ظرف مدت یک ماه از تاریخ تسلیم اعتراض،دادخواست خود را به مراجع قضایی تقدیم نمایند. بدیهی است در صورت انقضای مدت مذکور و عدم وصول اعتراض طبق مقررات سند مالکیت صادر خواهد شد. (م الف ۱۵۸)
تاریخ انتشار نوبت اول: ۱۴۰۱/۰۹/۲۲
تاریخ انتشار نوبت دوم: ۱۴۰۱/۱۰/۰۷
حسین حیدری – رئیس اداره ثبت اسناد و املاک رزن

هیأت موضوع قانون تعیین تکلیف وضعیت ثبتی اراضی و ساختمان های فاقد سند رسمی

آگهی موضوع ماده ۳ قانون و ماده ۱۳ آیین‌نامه قانون تعیین تکلیف وضعیت ثبتی و اراضی و ساختمان‌های فاقد سند رسمی
برابر رأی شماره ۱۸۰-۱۴۰۱/۰۲/۲۹ هیأت پنجم موضوع قانون تعیین تکلیف وضعیت ثبتی اراضی و ساختمان های فاقد سند رسمی مستقر در واحد ثبتی حوزه ثبت ملک بهار تصرفات مالکانه بلامعارض متقاضی آقای حسن جعفری فرزند نادعلی به شماره شناسنامه ۴۰۹ صادره از بهار در شش دانگ یک قطعه زمین مزروعی آبی به مساحت ۴۲۰۶۵/۵۲ مترمربع پلاک ۶ فرعی از ۱۴۲ اصلی واقع در بهار بخش چهار حوزه ثبت ملک بهار اراضی کریم آباد و مزرعه قره زمین خریداری از مالک رسمی آقای نادعلی جعفری محرز گردیده است. لذا به منظور اطلاع عموم مراتب در دو نوبت به فاصله ۱۵ روز آگهی می‌شود، در صورتی که اشخاص نسبت به صدور سند مالکیت متقاضی اعتراضی داشته باشند می‌توانند از تاریخ انتشار اولین آگهی به مدت دو ماه اعتراض خود را به این اداره تسلیم و پس از أخذ رسید،ظرف مدت یک ماه از تاریخ تسلیم اعتراض، دادخواست خود را به مراجع قضایی تقدیم نمایند. بدیهی است در صورت انقضای مدت مذکور و عدم وصول اعتراض طبق مقررات سند مالکیت صادر خواهد شد. (م الف ۱۸۲)
تاریخ انتشار نوبت اول: ۱۴۰۱/۰۹/۲۲
تاریخ انتشار نوبت دوم: ۱۴۰۱/۱۰/۰۷
حسین مرادی – رئیس اداره ثبت اسناد و املاک بهار

هیأت موضوع قانون تعیین تکلیف وضعیت ثبتی اراضی و ساختمان های فاقد سند رسمی

آگهی موضوع ماده ۳ قانون و ماده ۱۳ آیین‌نامه قانون تعیین تکلیف وضعیت ثبتی و اراضی و ساختمان‌های فاقد سند رسمی
برابر رأی شماره ۳۵۵-۱۴۰۱/۰۴/۰۴ هیأت پنجم موضوع قانون تعیین تکلیف وضعیت ثبتی اراضی و ساختمان های فاقد سند رسمی مستقر در واحد ثبتی حوزه ثبت ملک بهار تصرفات مالکانه بلامعارض متقاضی آقای حسین جعفری آریان فرزند علی ا... به شماره شناسنامه ۲۰۳۷۸ صادره از بهار در دو دانگ مشاع از شش دانگ یک قطعه زمین مزروعی آبی به مساحت ۲۰۵۱۳۴/۶۳ مترمربع پلاک ۳۸۲ فرعی از ۲۱۷ اصلی واقع در بخش چهار حوزه ثبت ملک بهار اراضی گنبدان خریداری مع الواسطه از مالک رسمی آقای باباعلی ذکاوتی محرز گردیده است. لذا به منظور اطلاع عموم مراتب در دو نوبت به فاصله ۱۵ روز آگهی می‌شود، در صورتی که اشخاص نسبت به صدور سند مالکیت متقاضی اعتراضی داشته باشند می‌توانند از تاریخ انتشار اولین آگهی به مدت دو ماه اعتراض خود را به این اداره تسلیم و پس از أخذ رسید،ظرف مدت یک ماه از تاریخ تسلیم اعتراض، دادخواست خود را به مراجع قضایی تقدیم نمایند. بدیهی است در صورت انقضای مدت مذکور و عدم وصول اعتراض طبق مقررات سند مالکیت صادر خواهد شد. (م الف ۱۸۵)
تاریخ انتشار نوبت اول: ۱۴۰۱/۰۹/۲۲
تاریخ انتشار نوبت دوم: ۱۴۰۱/۱۰/۰۷
حسین مرادی – رئیس اداره ثبت اسناد و املاک بهار

هیأت موضوع قانون تعیین تکلیف وضعیت ثبتی اراضی و ساختمان های فاقد سند رسمی

آگهی موضوع ماده ۳ قانون و ماده ۱۳ آیین‌نامه قانون تعیین تکلیف وضعیت ثبتی و اراضی و ساختمان‌های فاقد سند رسمی
برابر رأی شـماره ۳۵۸-۱۴۰۱/۰۴/۰۴ هیأت پنجم موضوع قانون تعیین تکلیف وضعیت ثبتی اراضی و ساختمان های فاقد سند رسمی مستقر در واحد ثبتی حوزه ثبت ملک بهار تصرفات مالکانه بلامعارض متقاضی آقای محمد جعفری آریان فرزند علی ا... به شماره شناسنامه ۱۹۵۷۹ صادره از بهار در دو دانگ مشاع از شش دانگ یک قطعه زمین مزروعی آبی به مساحت ۵۱۶۹۹/۴۲ مترمربع پلاک ۳۸۱ فرعی از ۲۱۷ اصلی واقع در بخش چهار حوزه ثبت ملک بهار اراضی گنبدان خریداری مع الواسطه از مالک رسمی آقای بابا علی ذکاوتی محرز گردیده است. لذا به منظور اطلاع عموم مراتب در دو نوبت به فاصله ۱۵ روز آگهی می‌شود،در صورتی که اشخاص نسبت به صدور سند مالکیت متقاضی اعتراضی داشته باشند می‌توانند از تاریخ انتشار اولین آگهی به مدت دو ماه اعتراض خود را به این اداره تسلیم و پس از أخذ رسید،ظرف مدت یک ماه از تاریخ تسلیم اعتراض،دادخواست خود را به مراجع قضایی تقدیم نمایند. بدیهی است در صورت انقضای مدت مذکور و عدم وصول اعتراض طبق مقررات سند مالکیت صادر خواهد شد. (م الف ۱۸۸)
تاریخ انتشار نوبت اول: ۱۴۰۱/۰۹/۲۲
تاریخ انتشار نوبت دوم: ۱۴۰۱/۱۰/۰۷
حسین مرادی – رئیس اداره ثبت اسناد و املاک بهار

هیأت موضوع قانون تعیین تکلیف وضعیت ثبتی اراضی و ساختمان های فاقد سند رسمی

آگهی موضوع ماده ۳ قانون و ماده ۱۳ آیین‌نامه قانون تعیین تکلیف وضعیت ثبتی و اراضی و ساختمان‌های فاقد سند رسمی
برابر رأی شماره ۱۲۷۷-۱۴۰۱/۰۸/۲۸ هیأت اول موضوع قانون تعیین تکلیف وضعیت ثبتی اراضی و ساختمان های فاقد سند رسمی مستقر در واحد ثبتی حوزه ثبت ملک بهار تصرفات مالکانه بلامعارض متقاضی آقای وحید قربعلی فرزند مجید به شماره شناسنامه ۳۸۶۱۱۰۱۱۳۰ صادره از همدان در دو دانگ مشاع از شش دانگ یک واحد مرغداری (جوجه گوشتی) به مساحت ۸۳۷۲/۵۲ مترمربع پلاک ۱۸۲ فرعی از ۹۶ اصلی واقع در بخش چهار حوزه ثبت ملک بهار اراضی سنگ سفید خریداری مع الواسطه از مالک رسمی آقای رمضان فرزند عربعلی محرز گردیده است. لذا به منظور اطلاع عموم مراتب در دو نوبت به فاصله ۱۵ روز آگهی می‌شود، در صورتی که اشخاص نسبت به صدور سند مالکیت متقاضی اعتراضی داشته باشند می‌توانند از تاریخ انتشار اولین آگهی به مدت دو ماه اعتراض خود را به این اداره تسلیم و پس از اخذ رسید، ظرف مدت یک ماه از تاریخ تسلیم اعتراض، دادخواست خود را به مراجع قضایی تقدیم نمایند. بدیهی است در صورت انقضای مدت مذکور و عدم وصول اعتراض طبق مقررات سند مالکیت صادر خواهد شد. (م الف ۲۰۸)
تاریخ انتشار نوبت اول: ۱۴۰۱/۰۹/۲۲
تاریخ انتشار نوبت دوم: ۱۴۰۱/۱۰/۰۷
حسین مرادی – رئیس اداره ثبت اسناد و املاک بهار

هیأت موضوع قانون تعیین تکلیف وضعیت ثبتی اراضی و ساختمان های فاقد سند رسمی

آگهی موضوع ماده ۳ قانون و ماده ۱۳ آیین‌نامه قانون تعیین تکلیف وضعیت ثبتی و اراضی و ساختمان‌های فاقد سند رسمی
برابر رأی شماره ۳۶۱-۱۴۰۱/۰۴/۰۴ هیأت پنجم موضوع قانون تعیین تکلیف وضعیت ثبتی اراضی و ساختمان های فاقد سند رسمی مستقر در واحد ثبتی حوزه ثبت ملک بهار تصرفات مالکانه بلامعارض متقاضی آقای سیدمسعود برقعی فرزند سیدسعید به شماره شناسنامه ۱۲۰ صادره از همدان در شش دانگ یک قطعه زمین مزروعی آبی به مساحت ۲۴۰۵۳۹/۰۳ مترمربع پلاک ۳۶۰ فرعی از ۱۳ اصلی واقع در بخش چهار حوزه ثبت ملک بهار اراضی آقبلاغ لتگاه خریداری از مالک رسمی بنیاد مستضعفان محرز گردیده است. لذا به منظور اطلاع عموم مراتب در دو نوبت به فاصله ۱۵ روز آگهی می‌شود، در صورتی که اشخاص نسبت به صدور سند مالکیت متقاضی اعتراضی داشته باشند می‌توانند از تاریخ انتشار اولین آگهی به مدت دو ماه اعتراض خود را به این اداره تسلیم و پس از اخذ رسید، ظرف مدت یک ماه از تاریخ تسلیم اعتراض، دادخواست خود را به مراجع قضایی تقدیم نمایند. بدیهی است در صورت انقضای مدت مذکور و عدم وصول اعتراض طبق مقررات سند مالکیت صادر خواهد شد. (م الف ۲۱۴)
تاریخ انتشار نوبت اول: ۱۴۰۱/۰۹/۲۲
تاریخ انتشار نوبت دوم: ۱۴۰۱/۱۰/۰۷
حسین مرادی – رئیس اداره ثبت اسناد و املاک بهار

هیأت موضوع قانون تعیین تکلیف وضعیت ثبتی اراضی و ساختمان های فاقد سند رسمی

آگهی موضوع ماده ۳ قانون و ماده ۱۳ آیین‌نامه قانون تعیین تکلیف وضعیت ثبتی و اراضی و ساختمان‌های فاقد سند رسمی
برابر رأی شماره ۱۴۰۱۶۰۳۲۶۰۰۹۰۰۰۸۲۳ مورخه ۱۴۰۱/۰۸/۲۸ هیأت موضوع قانون تعیین تکلیف وضعیت ثبتی اراضی و ساختمان های فاقد سند رسمی مستقر در واحد ثبتی حوزه ثبت ملک فامنین تصرفات مالکانه بلامعارض متقاضی آقای محمد ایمانی فرزند صفرعلی به شماره شناسنامه ۱۸ صادره از فامنین در یک باب خانه به مساحت ۲۲۹/۳۶ مترمربع از پلاک ۱۰۴ اصلی واقع در حوزه ثبت ملک فامنین-بخش پنج همدان-اراضی فامنین خریداری از مالک رسمی آقای صفرعلی ایمانی محرز گردیده است. لذا به منظور اطلاع عموم مراتب در دو نوبت به فاصله ۱۵ روز آگهی می‌شود، در صورتی که اشخاص نسبت به صدور سند مالکیت متقاضی اعتراضی داشته باشند می‌توانند از تاریخ انتشار اولین آگهی به مدت دو ماه اعتراض خود را به این اداره تسلیم و پس از أخذ رسید، ظرف مدت یک ماه از تاریخ تسلیم اعتراض، دادخواست خود را به مراجع قضایی تقدیم نمایند. بدیهی است در صورت انقضای مدت مذکور و عدم وصول اعتراض طبق مقررات سند مالکیت صادر خواهد شد. (م الف ۲۱۹)
تاریخ انتشار نوبت اول: ۱۴۰۱/۱۰/۰۷
تاریخ انتشار نوبت دوم: ۱۴۰۱/۱۰/۲۲
رضا بیات – رئیس اداره ثبت اسناد و املاک

مفقودی

پروانه ساختمانی مسکونی-تجاری به شماره پروانه: ۲۸۶۷۸، شماره پلاک ثبتی: ۲۰/۴۹۲ و تاریخ صدور: ۱۳۹۸/۱۰/۲۶ به آدرس: همدان-میدان پاسداران-بلوار شهیدان بهادربیگی ،به نام مرادعلی غلامی، فرزند علی شهباز، به شماره ملی ۳۸۷۲۸۹۶۲۱۰ مفقود گردیده و از درجه اعتبار ساقط می باشد.

مفقودی

کارت دانشجویی به نام فاطمه رفیع زاده، فرزند محمود، به شماره ملی ۰۱۱۰۴۴۷۱۸۲ و شماره دانشجویی ۴۰۱۱۲۱۱۲۰۱۳، رشته زیست شناسی سلولی-مولکولی در مقطع کارشناسی دانشگاه بوعلی سینا همدان مفقود گردیده و از درجه اعتبار ساقط می باشد.

مفقودی

کارت دانشجویی به نام محمدرضا رحیمی، فرزند قاسمعلی، به شماره ملی ۰۵۹۰۴۹۳۴۰۱ و شماره دانشجویی ۹۹۱۲۴۴۹۰۰۸، رشته ماشین‌های صنایع غذایی در مقطع کارشناسی دانشگاه بوعلی سینا همدان مفقود گردیده و از درجه اعتبار ساقط می باشد.

مفقودی

کارت دانشجویی به نام محمدرضا صفریان، فرزند علی محمد، به شماره ملی ۴۰۰۰۲۹۳۶۹۹ و شماره دانشجویی ۱۴۰۰۱۱۰۴۱۰۲۸، رشته مهندسی کامپیوتر در مقطع کارشناسی دانشگاه سیدجمال الدین اسدآبادی مفقود گردیده و از درجه اعتبار ساقط می باشد.

ارائه روش‌های جدید سوادآموزی در کشور

نرخ باسوادی همدان بالاتر از میانگین کشوری است

بهبود کیفیت آموزش یکی از اهداف مهم آموزش و پرورش است و در این زمینه نهضت سواد آموزی نیز توانسته نقش مهمی را در ارتقای این بخش ایفا کند.

نتایج بررسی و مشاهدات نشان می دهد، بین سطح تحصیلات والدین و پیشرفت تحصیلی دانش آموزان ارتباط مستقیم وجود دارد و نتایج آزمون پرلز و تیمز نیز نشان می دهد دانش‌آموزانی که والدین بی سواد دارند عملکرد خیلی ضعیفی را در این آزمون ها از خود نشان داده اند.

سازمان نهضت سواد آموزی با در نظر گرفتن ضرورت آموزش والدین دانش آموزان ، طرح سراسری آموزش والدین بی سواد دانش آموزان را طراحی و به اجرا درآورده است.

براساس آخرین آمار بدست آمده، ۹۷ درصد جمعیت کشور باسواد هستند که تقریباً نزدیک به یک میلیون و ۷۰۷ هزارنفر نیز بی‌سواد مطلق در بین گروه سنی ۱۰ تا ۴۹ ساله در کشور هستند.

براساس آخرین آمار بدست آمده، ۹۷ درصد جمعیت کشور باسواد هستند که تقریباً نزدیک به یک میلیون و ۷۰۷ هزارنفر نیز بی‌سواد مطلق در بین گروه سنی ۱۰ تا ۴۹ ساله در کشور هستند

رئیس سازمان نهضت سوادآموزی با اشاره به اینکه روش‌های جدید سوادآموزی در دستور کار نهضت است، تأکید بسیار کرده و در این باره گفته است که ارائه آموزش‌ها در شبکه شاد انجام می‌گیرد.

علیرضا عبدی در رابطه با استفاده از روش‌های نوین برای سوادآموزی گفت: هم اکنون جریان سوادآموزی به صورت دوره‌های مجازی در کشور در حال انجام است و دروس ضبط شده در سامانه شاد بارگذاری شده که افراد می‌توانند با مشاهده و مطالعه آن‌ها در آزمون شرکت کنند؛ اما مدل‌های جدید یادگیری بر پایه فضای مجازی توسط سازمان سوادآموزی در حال تولید است که به ترتیب رونمایی خواهند شد.

همچنین بر اساس نتایج حاصل از سرشماری نفوس و مسکن سال ۱۳۹۵، جمعیت استان همدان یک میلیون و ۷۳۸ هزار و ۲۳۴ نفر است که از بین این تعداد افراد بی‌سواد در استان حدود ۴۹ هزار نفر اعلام شده است.

سرپرست معاونت سوادآموزی اداره کل آموزش‌و پرورش استان بااشاره به نرخ باسوادی در استان در این باره اظهار کرد: آمار باسوادی در این استان به ۹۶ درصد افزایش یافت که این آمار یک درصد بالاتر از میانگین کشوری است.

منوچهر توسلی کیا بیان کرد: افراد بی‌سواد و بازماندگان از تحصیل مهمترین مبادی ورودی بی‌سوادی در جامعه به شمار می‌روند که برای حل این موضوع، نیازمند مشارکت دستگاه‌های اجرائی، گروه‌های جهادی و سازمان‌های مردم نهاد هستیم.

وی باتأکید به اینکه حجم ابلاغی سواد آموزی استان در سال ۱۴۰۱، هشت هزار و ۶۰۰ نفر تعیین شده است، افزود: تعداد افراد سوادآموز به تفکیک در دوره سواد آموزی ۲ هزار و ۹۴۰ نفر، دوره تحکیم ۲ هزار و ۸۷۰ نفر و دوره انتقال ۲هزار و ۸۰۰ نفر است.

وی ادامه داد: محتوای تولید شده از سوی سازمان نهضت سوادآموزی که در دوره‌های آموزشی استفاده می‌شود، به‌روز و مطابق شرایط موجود جامعه است.

توسلی کیا افزود: سامانه سازمان سودآموزی به عنوان یکی از جامع‌ترین سامانه‌های وزارت آموزش و پرورش، قابلیت رصد آنلاین و مطمئن وضعیت سواد افراد جامعه را دارد.

این مسئول گفت: مدرسه محوری کردن سوادآموزی از راهبردهای اصلی این معاونت است و بر همین اساس آئین‌نامه اجرائی مدارس، مدیران، شورای معلمان، شورای مدرسه و انجمن اولیا و مربیان برای پوشش اولیا کم سواد و بی‌سواد دانش‌آموزان همان مدرسه و محله، مسئولیت دارند.

وی ویژگی‌های آموزش نیمه رسمی سوادآموزی را برشمرد و بیان کرد: تقاضا محور بودن، انعطاف‌پذیری، کم حجم بودن محتواهای آموزشی، رایگان بودن خدمات و ارائه مشوق‌های مادی در صورت قبولی سوادآموز، از ویژگی‌های آموزش نیمه رسمی است.

عکس: توضیحی است

یادداشت

راه ناتمام سوادآموزی

» محمد سهرابی

هفتم دیماه سالروز تشکیل نهضت سوادآموزی به دستور امام خمینی(ره) در سال ۱۳۵۸ است.

سازمان نهضت سوادآموزی که در حال حاضر جزئی از دستگاه تعلیم و تربیت به حساب می آید، از زمان شکل گیری تاکنون دستاوردهای فراوانی داشته و باعث رشد سواد در سطح جامعه شده است، هرچند هنوز بی سوادی به طور کامل از بین نرفته است.

فعالیت های این مجموعه علاوه بر آموزش خواندن و نوشتن و تحصیل جامعه مخاطب، آموزش مهارت ها را نیز به عنوان یک هدف مهم دنبال کرده است.

در اهمیت و ارزش سوادآموزی همین بس که اولین کلمه و نخستین فرمان الهی در قرآن کریم امر به خواندن است.

همچنین اینکه پیامبر اسلام(ص) آموزش خواندن و نوشتن را به عنوان بهایی برای آزادی اسیران جنگی قرار داد و یا برای گسترش احکام اسلامی در سرزمین های دیگر، یاران خود را به یادگیری زبان های گوناگون توصیه می فرمود، نشان از ارزش بالای سوادآموزی دارد.

از طرفی سوادآموزی را باید به عنوان یکی از معیارهای اصلی توسعه یافتگی تلقی کرد؛ چراکه این مهم در جوامع گوناگون به عنوان حق اساسی و لازمه پیشرفت انسان شناخته شده است.

این نیاز علاوه بر توانایی بر خواندن و نوشتن در شهروندان، عامل رشد و توسعه در ابعاد گوناگون اقتصادی، سیاسی و فرهنگی به شمار می رود.

البته برای رسیدن به توسعه پایدار، سوادآموزی را باید فراتر از کسب مهارت های خواندن و نوشتن دید و افراد باسواد مجهز به علوم و مهارت های گوناگون شوند.

بر این اساس رشد آمار باسوادی و موفقیت های کسب شده در این زمینه ارزشمند است، اما برای دستیابی به توسعه کافی نیست و باید گام های بیشتر و مؤثرتری در جهت ریشه کنی کامل بی سوادی و ارتقای سطح سواد جامعه از جهات مختلف برداشته شود.

کنکور

۲۹ و ۳۰ دی نوبت اول کنکور ۱۴۰۲

معاون امور آزمون‌های سازمان سنجش با اشاره به برگزاری نوبت اول کنکور ۱۴۰۲ در تاریخ ۲۹ و ۳۰ دی ماه امسال گفت: نوبت دوم کنکور در روزهای ۱۵ و ۱۶ تیر سال آینده برگزار می‌شود.

حسن مروتی افزود: در کنکور ۱۴۰۲ نمرات امتحانات نهایی پایه دوازدهم سهم ۴۰ درصدی دارد و ۶۰ درصد نمره نیز مربوط به سؤالات اختصاصی کنکور است.

به گزارش تسنیم، وی ادامه داد: اگر داوطلب در هر ۲ نوبت کنکور شرکت کرده باشد، هر مرحله که نمره بالاتری کسب کرده باشد ملاک قرار خواهد گرفت مگر آنکه فرد در دو گروه آزمایشی مختلف مانند ریاضی و تجربی شرکت کرده باشد، در چنین مواردی از فرد پرسش می‌شود، نتایج کدام را برای پذیرش دانشگاه‌ها استفاده خواهد کرد.

معاون امور آزمون‌های سازمان سنجش بیان کرد: با توجه به اینکه تدریس کتاب‌های درسی پایه دوازدهم برای شرکت دانش‌آموزان در کنکور دی ماه به طور کامل نخواهد بود، بنابراین این گروه از داوطلبان این نوبت را به صورت آزمایشی شرکت کنند و هدف اصلی خود را کنکور تیر ماه قرار دهند.

وی ادامه داد: برای کنکور دی ماه، کارنامه صادر خواهد شد اما انتخاب رشته فقط یک بار آن هم در تیر ماه است همچنین ثبت نام هر نوبت کنکور مجزاست و کار ثبت نام کنکور دی ماه به پایان رسیده و فرایند ثبت نام کنکور تیر ماه از ۱۵فروردین ۱۴۰۲ آغاز می‌شود البته اگر داوطلبی در کنکور دی شرکت کرده و دیگر تمایلی به شرکت در نوبت دوم کنکور نداشته باشد، می‌تواند برای ثبت‌نام اقدام نکند.

وی درباره طرح پیشنهادی مجلس برای کنکور و احتمال توقف مصوبه کنکوری شورای عالی انقلاب فرهنگی اظهار کرد: با توجه به اینکه یک میلیون داوطلب برای کنکور دی ماه ثبت‌نام کرده‌اند، مجلس نیز تأکید دارد که کنکور ۱۴۰۲ مطابق مصوبه شورای عالی انقلاب فرهنگی اجرا شود و اگر مصوبه‌ای هم برای کنکور داشته باشند برای سال ۱۴۰۳ است.

حوادث

کشف بیش از یک تن تخم‌مرغ بدون مجوز در بهار

فرمانده انتظامی شهرستان بهار ، از کشف یک تن و ۱۰۰ کیلو گرم تخم مرغ فاقد مجوز از یک دستگاه کامیونت در این شهرستان خبر داد.

به گزارش پلیس، بزرگعلی نوری گفت: مأموران مستقر در ایست و بازرسی شهید زارعی هنگام کنترل خودروهای عبوری در محورهای مواصلاتی این شهرستان، به یک دستگاه کامیونت مشکوک شدند و آن را برای بررسی بیشتر متوقف کردند.

وی افزود: در بازرسی از این خودرو، یک تن و ۱۰۰ کیلوگرم تخم مرغ غیر مجاز و فاقد مجوزحمل که ارزش آن بنا بر نظر کارشناسان ۹۰۰ میلیون ریال برآورد شده، کشف و یک متهم در این خصوص به مراجع قضائی معرفی شد.

فرمانده انتظامی شهرستان بهار گفت: از شهروندان در خواست می شود در صورت مشاهده هرگونه موارد مشکوک با پلیس ۱۱۰ تماس بگیرند.

کشف ۱۴ فقره سرقت باغات در همدان

فرمانده انتظامی شهرستان همدان، از دستگیری ۲ سارق باغات مسیر گنجنامه و حیدره و کشف ۱۴ فقره سرقت خبر داد.

به گزارش همدان آنلاین، هادی نجفی صالح، در تشریح این خبر گفت: با توجه به افزایش سرقت از باغات مسیر گنجنامه و حیدره و اظهار نارضایتی اهالی از این موضوع، شناسایی و دستگیری سارق و یا سارقان در دستور کار قرار گرفت.

وی افزود: در این راستا مأموران کلانتری ۱۲ مدرس با بکارگیری شگردهای پلیسی و تجمیع تصاویر به دست آمده از دوربین های مدار بسته در محل های سرقت، ۲ سارق سابقه دار را در این خصوص شناسایی و دستگیر کردند.

نجفی صالح بیان کرد: مقداری وسایل سرقت شده از جمله درب و پنجره های آهنی، سیم و کابل و .. از منزل متهمان کشف و نامبردگان پس از انتقال به کلانتری و انجام تحقیقات پلیسی به ۱۴ فقره سرقت اعتراف کردند و با تشکیل پرونده روانه زندان شدند.

فرمانده انتظامی شهرستان همدان گفت: با توجه به این که در این فصل از سال باغات خالی از سکنه می‌باشند، از مالکان محترم باغات در اطراف شهر خواهشمندیم با رعایت و تمرکز بر هشدارهای پلیسی، از سرقت پیشگیری کرده و یاری رسان ما در برقراری نظم و امنیت باشند.

دستگیری سارق حرفه ای و کشف ٦ فقره سرقت منزل در ملایر

فرمانده انتظامی شهرستان ملایر، از دستگیری سارق حرفه ای منزل و کشف ٦ فقره سرقت منزل توسط مأموران پلیس آگاهی شهرستان خبر داد.

به گزارش پلیس، احمد ساکی گفت: در پی وقوع چند فقره سرقت منزل در شهرستان ملایر، بررسی موضوع در دستور کار مأموران پلیس آگاهی قرار گرفت.

وی افزود: مأموران انتظامی با شگردهای خاص پلیسی، یک سارق حرفه ای را شناسایی کردند و وی را که توسط مأموران پلیس آگاهی استان دستگیر شده بود با دریافت نیابت قضائی به شهرستان منتقل کردند.

این مقام انتظامی در با اشاره به این که سارق دستگیر شده، به ٦ فقره سرقت منزل اعتراف کرد و با تشکیل پرونده به مرجع قضائی معرفی شد، به شهروندان توصیه کرد: اماکن خود را به تجهیزات بازدارنده و ایمنی مجهز کنند و در حفظ و نگهداری اموال خود همواره کوشا باشند.

نیش و نوش

دنیای اقتصاد: اصلاح حلزونی در بورس

حرکتشم مثل حلزون بود که دیگه هیچی

هفت‌صبح: به نفع مشتری، به ضرر دلال

همیشه شعبان یه بارم رمضان

آرمان امروز: نفس آلمان در دستان قطری‌ها

دوره میزبانیش مگه تموم نشد؟

ایران: واردات خودرو پس از ٤ سال

هر ٤ سال یکبار خودرو یه تکونی میده به خودش

همشهذی: متهم تورم کیست؟

مسأله این است؟

شرق: تهران در وقت اضافه زلزله؟

فرصت‌ها را باید غنیمت شمرد

فرهیختگان: طومار گرانی و رکورد را بپیچید نه مجلس

نقد رو ول کنید نسیه رو بچسبید

تیرنگ: بازار متزلزل گوشت مرغ

همین که از سفره‌ها هنوز پر نکشیده ، خودش کلیه...

مملکت: سقوط آزاد قدرت خرید مردم

تخته گاز دارن میرن

دنیای اقتصاد: زخم کرونا در چین سرباز کرد

حواستون باشه نمک رو زخمش نپاشید

روزگار ما: آرامش به بازار ارز بازمی‌گردد؟

مونده آرامش چی تعریف کرده باشی...؟

پیام مردمی

مدت‌هاست که وضعیت آب منطقه عین القضات به جای آب هوا می‌آید درحالی که کنتور آب هم شماره می‌اندازد و باید مبلغ زیادی را برای آبی که مصرف نمی‌کنیم بپردازیم و به طور مداوم آب منطقه ما قطع و وصل می‌شود و لازم است که اداره آب منطقه‌ای استان در این خصوص شفاف‌سازی کنند و پیگیر این موضوع شوند.

*** شهروندی از همدان**

متأسفانه در این روزهایی که ساعات ادارات و مدارس تغییر کرده است شاهد ترافیک عظیمی در سطح شهر هستیم و وضعیت به گونه‌ای شده است که نزدیک به ۳۰ دقیقه باید در ترافیک باشیم تا به مقصد برسیم.لطفاً این موضوع از سوی مسئولان پیگیری شود.

شهروندی از همدان

با توجه به فصل سرد زمستان و بارش برف و برودت هوا در بیشتر نقاط کشور و احتمال تعطیلی مدارس، آموزش و پرورش استان اقدام به اطلاع رسانی در این زمینه می کنند که متأسفانه همچون سال‌های گذشته ضعف اطلاع‌رسانی به موقع سبب اعتراض شدید و سردرگمی والدین، دانش آموزان و معلمان شده است که انتظارمی‌رود مسئولان نسبت به این موضوع اهتمام ویژه‌ای داشته باشند.

شهروندی از همدان

آگهی مزایده عمومی اجاره املاک تجاری شهرداری ملایر (نوبت دوم) به تاریخ ۱۴۰۱/۰۹/۳۰

شهرداری ملایر در نظر دارد به استناد مجوزهای شماره ۱۰۵۴/ش/۶/م-۱۴۰۱/۰۸/۰۳و۱۰۰۴/ش/۶/م-۱۴۰۰/۱۱/۰۶ تعدادی از واحدهای تجاری خود را از طریق نشر آگهی مزایده به اشخاص حقیقی و حقوقی واجد صلاحیت عمومی در قالب اجاره یک ساله واگذار نماید. لذا متقاضیان می توانند پیشنهاد کتبی خود را حداکثر تا پایان وقت اداری یکشنبه مورخه ۱۴۰۱/۱۰/۱۸ (آخرین مهلت دانلود ۱۴۰۱/۱۰/۰۷) به همراه ۵٪ مبلغ کل پایه به صورت نقد (واریز به حساب ۰۱۰۵۵۹۸۶۷۲۰۰۲ بانک ملی ملایر) یا اسناد خزانه یا ضمانت نامه بانکی به همراه مدارک شناسایی معتبر (جهت اشخاص حقیقی کپی تمام صفحات شناسنامه و کارت ملی و اشخاص حقوقی کپی اساسنامه به همراه آخرین تغییرات) و مهر و امضاء قرارداد و شرایط عمومی از طریق سامانه تدارکات دولت ارسال نمایند و الزاما می بایست اصل ضمانتنامه شرکت در مزایده تحویل دبیرخانه شهرداری ملایر گردد. همچنین جهت کسب اطلاعات بیشتر می توانند با شماره مستقیم ۳۲۲۲۶۰۶۱-۰۸۱ داخلی ۱۷۶ تماس حاصل نمایند و صرفا می توانند اطلاعات مورد نیاز جهت شرکت در مزایده را از سامانه تدارکات الکترونیکی دولت به نشانی setadiran.ir دریافت دارند.

*** آخرین مهلت دانلود ۱۴۰۱/۱۰/۰۷**

قیمت پایه و مشخصات:

۱- واحد شماره ۶۶ طبقه سوم مجتمع تجاری کریم خان واقع در خیابان شهید مصطفی خمینی به مساحت حدود ۴۰/۹۷ مترمربع،اجاره ماهیانه مبلغ ۵,۰۰۰,۰۰۰ ریال با پیش پرداخت ۱۰۰,۰۰۰,۰۰۰ریال

۲- واحد شماره ۶۹ طبقه سوم مجتمع تجاری کریم خان واقع در خیابان شهید مصطفی خمینی به مساحت حدود ۳۳/۹۲ مترمربع،اجاره ماهیانه مبلغ ۴,۵۰۰,۰۰۰ریال با پیش پرداخت ۱۰۰,۰۰۰,۰۰۰ریال

۳- واحد شماره ۷۰ طبقه سوم مجتمع تجاری کریم خان واقع در خیابان شهید مصطفی خمینی به مساحت حدود ۲۸/۷۴ مترمربع،اجاره ماهیانه مبلغ ۶,۵۰۰,۰۰۰ ریال با پیش پرداخت ۱۰۰,۰۰۰,۰۰۰ریال

۴- واحد شماره ۷۲ طبقه سوم مجتمع تجاری کریم خان واقع در خیابان شهید مصطفی خمینی به مساحت حدود ۵۳/۱۲ مترمربع، اجاره ماهیانه مبلغ ۵,۵۰۰,۰۰۰ ریال با پیش پرداخت ۱۰۰,۰۰۰,۰۰۰ریال

۵- واحد شماره ۷۳ طبقه سوم مجتمع تجاری کریم خان واقع در خیابان شهید مصطفی خمینی به مساحت حدود ۴۶ مترمربع،اجاره ماهیانه مبلغ ۵,۵۰۰,۰۰۰ ریال با پیش پرداخت ۱۰۰,۰۰۰,۰۰۰ریال

۶- واحد شماره ۷۴ طبقه سوم مجتمع تجاری کریم خان واقع در خیابان شهید مصطفی خمینی به مساحت حدود ۵۲/۵۱ مترمربع،اجاره ماهیانه مبلغ ۶,۰۰۰,۰۰۰ ریال با پیش پرداخت ۱۰۰,۰۰۰,۰۰۰ ریال

۷- واحد شماره ۹۴ طبقه پنجم مجتمع تجاری کریم خان واقع در خیابان شهید مصطفی خمینی به مساحت حدود ۷۴,۲۸ مترمربع،اجاره ماهیانه مبلغ ۵,۲۰۰,۰۰۰ ریال با پیش پرداخت ۵۰,۰۰۰,۰۰۰ ریال

۸- مدت اجاره هریک از واحدها از تاریخ انعقاد قرارداد ۱ سال شمسی می باشد.

۹- مهلت أخذ اسناد مزایده(دانلود) تا پایان وقت اداری روز چهارشنبه مورخ ۱۴۰۱/۱۰/۰۷ از طریق سامانه تدارکات دولت میباشد و الزاما می بایست اصل ضمانتنامه شرکت در مزایده تحویل دبیرخانه شهرداری ملایر گردد.

۱۰- هزینه نشر آگهی مزایده به عهده برنده می باشد.

۱۱- چنانچه برنده مزایده از واریز وجه و انعقاد قرارداد ظرف مدت ۷ روز از تاریخ ابلاغ خودداری نماید،سپرده وی به نفع شهرداری ضبط و به نفر دوم واگذار می شود و به همین ترتیب تا نفر سوم ادامه خواهد داشت.

۱۲- پس از مشخص شدن برنده سپرده نفرات بعدی به آنها مسترد می گردد.

۱۳- به پیشنهادات مخدوش-مشروط و فاقد سپرده و ضمانت نامه ترتیب اثر داده نمی شود.

۱۴- تاریخ بازگشایی پاکت‌های واصله در مورخ دو شنبه ۱۴۰۱/۱۰/۱۹ رأس ساعت ۸صبح در دفترکار شهردار میباشد.

۱۵- مدت اعتبار پیشنهادات ۳ ماه از تاریخ بازگشایی می باشد.

(م الف ۴۲۵)

مجید فرجی- شهردار ملایر

عضو هیأت مدیره انجمن کشت فراسرزمینی:

همدان ظرفیت ویژه در کشت فراسرزمینی دارد

▪ کشت در برخی کشورها ارزان تمام می‌شود

توجه مسئولان به کشت فراسرزمینی /عکس: کافه کشاورز

کشت فراسرزمینی بیش از یک دهه است مطرح شده و اگرچه در برخی کشورها برخی محصولات زراعی و باغی توسط کشاورزان سرمایه‌دار و یا یکسری شرکت‌ها اجرا می‌شود اما کماکان مخالفان و موافقان خاص خود را نیز دارد.

عضو هیأت مدیره انجمن کشت فراسرزمینی با تأکید بر اینکه استان همدان جزء استان‌هائی است که استعداد ویژه در کشاورزی فراسرزمینی دارد، افزود: استان همدان سال‌های گذشته در غرب آفریقا و کشورهای آفریقائی مطالعاتی داشته و از طرفی از استان همدان در روسیه و آذربایجان نمایندگانی داریم. علی رضوانی‌زاده به خبرگزاری بازار گفت: مردم همدان در غنا، کنیا، اوگاندا و ... می‌توانند کار کنند و امروز مهمترین مسأله سرمایه‌گذاری است.

وی با اشاره به اینکه اگر در زنجیره تولید، عوامل تولید را کنار هم بگذاریم، آب و خاک ۲ عامل مهم هستند اما از آنها به درستی استفاده نکرده‌ایم، اضافه کرد: نابودی خاک را خودمان دامن زده‌ایم و از خاک بیش از توان و ظرفیت، بهره‌برداری کرده‌ایم به نحوی که امروز خاک آن قابلیت لازم را ندارد.

وی با اشاره به اینکه انجمن کشت فراسرزمینی مثل دیگر تشکل‌ها با مظلومیت و با زاویه رقابتی از سمت دولت مواجه بوده است، اظهار کرد: با تلاش اعضای انجمن کشت فراسرزمینی شیوه‌نامه‌ای تهیه و برای همه نمایندگی‌های سراسر کشور ارسال کرده‌ایم.

رضوانی‌زاده با اشاره به اینکه عمده سفرای ما با اقتصاد، مفهوم و ظرفیت‌های کشاورزی فراسرزمینی آشنائی نداشتند، ادامه داد: مجلسی‌ها پذیرفتند به کشت فراسرزمینی توجه کنند.

عضو هیأت مدیره انجمن کشت فراسرزمینی با تأکید بر اینکه از مجلس انتظار داریم که در زمینه تهیه قانون پایدار کشاورزی فراسرزمینی همکاری کنند، افزود: بودجه ۱۴۰۰ و ۱۴۰۱ محفل و فرصتی برای ایجاد رانت شده‌است، موضوع الزام واردات و خرید محصولات کشاورزی با اولویت تولیدکننده ایرانی خارج کشور در بودجه سال گذشته آمده اما امروز می‌بینیم افرادی با مستندات غیرواقع از این ظرفیت استفاده می‌کنند. وی با اشاره به اینکه عربستان پیشتاز کشورهای سرمایه‌گذار در حوزه کشت فراسرزمینی است، ادامه داد: چینی‌ها هم کشت فراسرزمینی دارند اما عربستان سعودی پیشتاز چینی‌ها شده به نحوی که ۲۷ کشتارگاه مالکیتی در بزریل دارند.

عضو هیأت مدیره انجمن کشت فراسرزمینی با تأکید بر اینکه امتیاز ایران نسبت به عربستان این است که ما دارای دانش فنی هستیم، افزود: هفته گذشته قراردادی در رابطه با تولید بذر با روس‌ها بستیم چراکه بیش از ۸۵ درصد بذر مصرفی روس‌ها وارداتی است.

وی با اشاره به اینکه تولید غلات روسیه ۱۲۳ میلیون‌تن بوده که امسال پیش‌بینی شده به زیر ۸۰ میلیون تن برسد، اضافه کرد: اروپائی‌ها بذر به روس‌ها نخواهند داد و دانش فنی در حوزه بذر برای ما یک فرصت است. رضوانی‌زاده با اشاره به اینکه دانش فنی، نیروی انسانی، تکنولوژی ماشین آلات و...عواملی برای خشک‌سالی، کمبود آب، بحران آب و بحران بیکاری است، تصریح کرد: تا امروز نگاه به کشاورزی فراسرزمینی موضوع امنیت غذائی بوده اما کشاورزی فراسرزمینی اشتغال را هم پراهمیت می‌کند و می‌توانیم فرصت‌های شغلی و ارزآور داشته باشیم.

رضوانی زاده با تأکید بر اینکه نیروی انسانی و دانش فنی برای ما یک فرصت طلائی در برابر عربستان سعودی سرمایه‌گذار است، تصریح کرد: تولید سرمایه‌گذاری مهمتر از نیروی انسانی است و عربستان هم با ۵۰ میلیارد دلار سرمایه‌گذاری بزرگترین پایانه غلات را در ونکور کانادا با ۵ میلیون‌تن دارد درحالی که بندر امام(ره) با آن همه اسکله ۱۲ میلیون تن ظرفیت دارد.

۸۰ کشور پذیرنده سرمایه‌گذاری کشاورزی، فراسرزمینی هستند

وی با اشاره به اینکه امروز بیش از ۸۰ کشور پذیرنده سرمایه‌گذاری کشاورزی فراسرزمینی هستند، ادامه داد: یکی از مزیت‌های دیگر کشت فراسرزمینی سهولت واردات است و تولیدکننده خارج از ضوابط و الزامات کالای تولیدی را وارد می‌کند و بعد وجه آن را دریافت می‌کند درحالی که تاجر خارجی تا زمانی که پول نگیرد بارگیری نمی‌کند و این یعنی حداقل ۵۰ روز در تأمین واردات جلوتر خواهیم بود.

عضو هیأت مدیره انجمن کشت فراسرزمینی با اشاره به اینکه به ظرفیت کشت فراسرزمینی کمتر توجه می‌شود، افزود: در کشت فراسرزمینی حاشیه سود کشاورزی بین ۲۵ تا ۱۰۰ درصد در سال است.

وی با بیان اینکه خلق ثروت می‌تواند کمک کند تا یک ایرانی موفق آمادگی بیشتری برای کمک به اقتصاد کشور خود داشته باشد، اضافه کرد: در رومانی، یک ایرانی یک میلیون تن صادرات غلات داشت.

وی با اشاره به اینکه ۳۵ درصد افزایش قیمت محصولات کشاورزی را در بازه زمانی کمتر از ۲ ماه داشتیم، تأکید کرد: کشت فراسرزمینی کمک به تقویت دیپلماسی اقتصادی است اما بازار خود را به رایگان در اختیار دیگران قرار داده‌ایم، بدون اینکه فرصتی در دست بگیریم.

وی به ظرفیت‌های موجود در آب‌های مرزی اشاره کرد و با بیان اینکه سال گذشته به کشت قراردادی در افغانستان ورود کردیم، ادامه داد: وزارت جهاد کشاورزی اقدام مؤثری در حوزه کشاورزی فراسرزمینی نداشته است و نتیجه‌ای تا امروز نداشتیم.

عضو هیأت مدیره انجمن کشت فراسرزمینی با اشاره به اینکه سال ۱۳۹۰ در قزاقستان زمینی اجاره کرده و اجاره برای سال اول ۲ دلار در هکتار بود، افزود: اجاره سال دوم، هکتاری ۵ دلار شد اما هم اکنون زیر ۱۰۰ دلار در آن منطقه، زمین پیدا نمی‌شود.

وی با اشاره به اینکه در برزیل مالکیت زمین بین ۵ تا ۱۰ هزار دلار است درحالی ۱۰ سال پیش زیر ۲ هزار دلار بود، اضافه‌کرد: هم اکنون ونزوئلا این شرایط را دارد، ونزوئلا ۲۵ میلیون هکتار زمین کشاورزی بیکار دارد و اگر برای یک میلیون هکتار از زمین‌های ونزوئلا برنامه‌ریزی کنیم می‌توانیم کل ذرت و سویا ایران را تأمین کنیم.

رضوانی‌زاده با اشاره به اینکه در روسیه فرصت اشتغال ۱۰ هزار تکنسین بخش کشاورزی مهیا است، تأکیدکرد: بانک توسعه اوراسیا برای پروژه تولید بذر ۹۰ درصد تسهیلات با ۳ درصد سود می‌دهد.

وی با اشاره به اینکه در عراق یک میلیون هکتار، زمینی که در زمان صدام کشت می‌شد، بیکار است، ادامه داد: این زمین‌های عراق آب دارد و قیمت زمین ارزان است.

رضوانی‌زاده به سرمایه‌گذاری هندی‌ها در زمینه تولید پنبه اشاره کرد و افزود: یک شرکت هندی ۲۸ درصد بازار برنج هند از تولید، صادرات و فراوری در دست دارد و عربستان ۵۵ درصد سهام این شرکت را خریده است.

کشاورزی در دنیا به سمت کشاورزی صنعتی پیش رفته است

وی با اشاره به اینکه کشاورزی در ایران با الگوی معیشتی رایج است اما کشاورزی در دنیا به سمت کشاورزی صنعتی پیش رفته‌است، اضافه کرد: در چند سال گذشته به هر میزان برق و گاز به عراق صادر کردیم کمتر از یک سوم پول آن دریافت کردیم و بقیه رسوب کرده و اکنون ۸ میلیارد دلار در عراق پول رسوب‌کرده داریم و باید این پول متوقف شده را به فرصت تبدیل کنیم.

وی با تأکید بر اینکه تولیدی که در عراق داریم حتی در صورت فروش در عراق سود ویژه کرده‌ایم، ادامه داد: قیمت گندم تحویل بنادر مقصد در کشورهای خریدار کمتر از ۴۰۰ دلار است اما وزارت کشاورزی عراق، گندم را از کشاورز ۶۵۰ دلار می‌خرد و این فرصت طلائی و ویژه برای کسب درامد است.

رضوانی زاده با اشاره به اینکه یک ایرانی در صلاح‌الدین عراق گندم تولید می‌کند و از هر هکتار ۷ تن برداشت دارد، افزود: زیر ۳۰۰ دلار در هکتار هزینه کشت او است.

فرصت برای کشاورزان همدانی زیاد است

وی با اشاره رتبه نخست استان همدان در تولید سیب‌زمینی با مشکلات آب در همدان اتفاق افتاده است، اضافه کرد: فرصت تولید در کشاورزی فراسرزمینی برای کشاورزان ماهر و متخصص این حوزه وجود دارد و با این روش می‌توان بازار را از دست نداد.

عضو هیأت مدیره انجمن کشت فراسرزمینی با اشاره به اینکه بازار پسته ایران از دست رفته است، یادآور شد: یک ایرانی ارمنی در ارمنستان ۱۰ هکتار باغ پسته دارد و هر سال ۵۰۰ تن پسته به اروپا می‌فروشد.

رضوانی‌زاده با بیان اینکه بعد از شیوع کرونا روسیه ممنوعیت صادرات غلات را گذاشت، افزود: عربستان کل تولید خود در روسیه را بدون سهمیه و پرداخت عوارض صادراتی خارج می‌کند.

بانک

افزایش سود بانکی کلید خورد

تاکنون ۱۷ بانک و مؤسسه اعتباری مجوز انتشار اوراق گواهی سپرده مدت‌دار با نرخ سود ۲۳ درصدی را دریافت کرده‌اند.

معاون اداره اعتبارات این بانک با بیان اینکه مجوز انتشار اوراق گواهی سپرده مدت‌دار ویژه سرمایه‌گذاری عام در نشست روز سوم دی‌ماه سال جاری هیأت عامل بانک مرکزی تصویب و در همان روز به شبکه بانکی کشور ابلاغ شد، گفت: همانطور که پیش از این اطلاع‌رسانی شده است، این اوراق با نرخ سود علی‌الحساب ۲۳ درصد منتشر می‌شود.

توحید عمرانی افزود: فروش این اوراق صرفاً برای افراد حقیقی ایرانی بالای ۱۸ سال مجاز است و مدت این اوراق حداکثر یک ساله است. اما بانک مرکزی به بانک‌ها این اجازه را داده است که این اوراق را با سررسیدهای زیر یکسال نیز منتشر کنند.

این مقام مسئول بانک مرکزی با اشاره به اینکه یکی از الزامات انتشار این اوراق، ارائه درخواست از سوی بانک‌ها و مؤسسات اعتباری است، تصریح کرد: از زمان ابلاغ شرایط انتشار این اوراق تا این لحظه، مجموعاً ۱۷ بانک درخواست‌های خود را به بانک مرکزی ارائه کرده‌اند و بانک مرکزی نیز متناسب با سیاست‌هایی که برای هر بانک مدنظرش است، مجوز انتشار اوراق را به این بانک‌ها اعطا کرده است و تقاضای مابقی بانک‌ها نیز در حال ارسال به بانک مرکزی است. به گزارش بانک مرکزی، عمرانی ادامه داد: بانک‌های ملی ایران، مسکن، رفاه کارگران، توسعه تعاون، خاورمیانه، پاسارگاد، پارسیان، سینا، سامان، اقتصاد نوین، شهر، ایران‌زمین، سرمایه، گردشگری، ایران و ونزوئلا و همچنین مؤسسات اعتباری نور و ملل، بانک‌ها و مؤسسات اعتباری هستند که تاکنون از بانک مرکزی مجوز انتشار این اوراق را دریافت کرده‌اند و می‌توانند پس از تجهیز شعب نسبت به انتشار اوراق نامبرده اقدام کنند.

دلیل گرانی خودرو از نظر وزارت صنعت؛

دلار مقصر است

با وجود افزایش عجیب قیمت خودرو در هفته‌های اخیر که گویی ترمز قیمت‌ها در بازار بریده است، سخنگوی وزارت صنعت، معدن و تجارت اعتقاد دارد که قیمت‌ها در بازار خودرو تحت تأثیر نرخ ارز، افزایشی شده و قیمت‌سازان (دلالان) با معاملات صوری قیمت‌سازی می‌کنند.

امید قالیباف در حساب توئیتر خود نوشت: قیمت خودرو متأثر از نرخ ارز در بازار (نه در کارخانه) افزایش یافته اما چقدر؟ معتقدم با معاملات صوری قیمت‌سازی می‌کنند.

به اعتقاد او، اثبات این مدعا کشف قیمت ٤ هزار دستگاه شاهین و هایما در بورس است که به‌طور میانگین ۲۰۰ میلیون تومان زیر قیمت بازار بود، بنابراین مردم فریب قیمت‌سازها را نخورند؛ عرضه‌ها در بورس ادامه دارد.

اما در مقابل این ادعا، برخی از تحلیلگران معتقدند خودروسازان در بورس باعث افزایش قیمت خودرو شده‌اند ک با معاملات صوری و افزایش دادن قیمت خودرو عامل اصلی گرانی و افزایش در بازار خودرو هستند.

قیمت دلار با بازار خودرو چه کرد؟

وزیر صنعت نیز در اظهارنظری در خصوص علت افزایش قیمت خودرو در ۲ هفته گذشته گفت: آنچه که در این ۲ ماه خیلی در این بازار آشفتگی ایجاد کرده، قیمت‌های بازار است. قیمت‌های بازار به دنبال افزایش قیمت قطعات بالا نرفته‌است، بلکه از آنجا که عرضه و تقاضای خودرو در بازار متوازن نیست، خودرو به نادرستی تبدیل به یک کالای سرمایه‌ای شده و افرادی که می‌خواهند ارزش پول خود را حفظ کنند، به سراغ خرید خودرو می‌روند.

وی عنوان کرد: وقتی قیمت دلار افزایش پیدا می‌کند، قیمت خودرو نیز بالا می‌رود. اگر دلار نیز پایین بیاید، قیمت خودرو نیز کاهش پیدا می‌کند. در سال‌های گذشته نیز دقیقا قیمت‌های بازار با قیمت ارز بالا رفته و با قیمت ارز نیز پایین آمده است. وی تأکید کرد: راه‌حل این است که ما در درجه نخست بین عرضه و تقاضا در بازار خودرو تعادل برقرار کنیم.

مردم برای حفظ ارزش پول خودرو می‌خرند

در این میان، معاون دفتر صنایع خودروی وزارت صمت با بیان اینکه مردم برای حفظ ارزش پول خود در حوزه خودرو سرمایه‌گذاری می‌کنند، گفت: با توجه به افزایش تولید ماهانه خودرو، ایران دهمین خودروساز دنیا شد.

ابوالفضل خلخالی در یک گفت‌وگوی رادیوئی بر ضرورت کاهش جذابیت سرمایه‌گذاری در بازار خودرو کشور تأکید و اظهار کرد: در حال‌حاضر خودرو در ایران به یک کالای سرمایه‌ای تبدیل شده است و در نتیجه مردم برای حفظ ارزش پول خود در این حوزه سرمایه‌گذاری می‌کنند.

او با بیان این‌که قیمت خودرو متأثر از پارامترهای مختلف تورمی و تغییرات نرخ ارز نوسانی می‌شود، عنوان کرد: هم‌اکنون قیمت خودرو در بازار آزاد متأثر از پارامترهای مزبور است؛ از این رو برای جلوگیری از این موضوع روش‌های مختلفی را می‌توان در پیش‌گرفت تا بتوان جذابیت سرمایه‌گذاری در بازار خودرو را کم کرد.

خلخالی گفت: در شرایط حاضر یکی از راهکارهای مناسب برای کم شدن جذابیت بازار خودرو، عرضه خودرو در بورس کالاست. راهکار دیگر بحث افزایش عرضه خودرو است که تمام تلاش وزارت صمت در سال جاری این بوده که بتواند عرضه خودرو را در کشور افزایش دهد.

در بازار خودرو چه می‌گذرد؟

در این شرایط، آن‌طور که در روند بازار حاکم است، بیم افزایش بیشتر قیمت‌هاست. گزارش میدانی حاکی از آن است که قیمت پژوپارس اتوماتیک مدل ۱۳۹۹ به مرز ٦۰۰ میلیون تومان رسیده‌است. در حال حاضر این خودرو در بازار به قیمت ۵۹۰ میلیون تومان به فروش می‌رود که در روز یکشنبه ۱۰ میلیون تومان گران شده‌است.

پژو ٤۰۵ SLX نیز ۵ میلیون تومان گران شده و به ٤۲۰ میلیون تومان افزایش یافته‌است.

در این میان، پژو ۲۰۷ دنده‌ای مدل ۱٤۰۱ در بازار ۵۷۰ میلیون تومان قیمت پیدا کرده است.

پژو۲۰۷ اتوماتیک مدل ۱٤۰۰ اما با افزایش حدود ۵میلیون‌تومانی قیمت، در بازار به قیمت ۷۳۰میلیون‌تومان به فروش می‌رود.

قیمت پژو ۲۰٦ تیپ ۲ نیز با افزایش ۲ میلیون‌تومانی به ٤۳۰ میلیون تومان رسید و قیمت پژو ۲۰٦ تیپ۵ با افزایش ۵ میلیون تومانی، به ٤۷۰ میلیون رسید.

بنا به این گزارش، قیمت سمند EF۷ نسبت به یکشنبه ٤۵۵ میلیون ثابت ماند و تارا دنده‌ای هم با افزایش ۵ میلیون تومانی، در حدود ۵۷۰ میلیون تومان به فروش رفت.

قیمت دنا اتوماتیک توربوپلاس ۷۰۰میلیون شد و رانا پانوراماپلاس نیز با افزایش ۵ میلیونی به ٤۹۰ میلیون تومان رسید.

قیمت پراید ۱۱۱ نسبت به روز یکشنبه ۲٤۵ میلیون تومان ثابت ماند. پراید ۱۳۱ هم بدون تغییر به ۲۳۵ میلیون رسید. همچنین تیبا صندوق دار SX بنزینی با قیمت ۲۷۵ میلیون تومان، ساینا S دنده‌ای ۲۹۰ میلیون تومان و کوئیک دنده‌ای ۲۹۰ میلیون به فروش رفت.

مالیات

درامد ۸۰۰ هزار میلیاردی دولت از مالیات قابل تحقق است

یزدی زاده با اشاره به برخی براوردها از بودجه سال آتی مبنی بر پیش‌بینی درامد ۸۰۰ هزار میلیارد تومان دولت از طریق مالیات تصریح کرد: وصول این میزان درامد کار سخت و پیچیده‌ای نیست.

یکی از مهم‌ترین برنامه‌های دولت برای تأمین منابع موردنیاز خود، افزایش پوشش اطلاعاتی و شناسائی الکترونیکی درامدها است که طبق اظهارات وزارت اقتصاد سامانه مؤدیان و پایانه‌های فروشگاهی مهم‌ترین بستر اطلاعاتی و الکترونیکی سازمان امور مالیاتی برای شناسایی درامدها خواهد بود.

بنا بر اعلام سازمان امور مالیاتی، سامانه مؤدیان و پایانه‌های فروشگاهی، پایه و بستری مهم برای شکل‌گیری و پیاده‌سازی قانون پایانه‌های فروشگاهی، قانون مالیات‌های مستقیم، اخذ مالیات بر مجموع درامد و قانون مالیات بر ارزش‌افزوده است.

به گفته کارشناسان تا کنون در ۸ مرحله اجرای قانون مالیاتی بر ارزش‌افزوده ۷۰۰ هزار نفر مشمول این قانون شده‌اند؛ اما با اجرای کامل قانون پایانه‌های فروشگاهی این رقم به ۷ میلیون نفر خواهد رسید. ایجاد عدالت مالیاتی، کاهش شکاف طبقاتی، افزایش سهم مالیات و کاهش سهم نفت در بودجه، فراهم‌شدن زمینه‌ها برای کنترل پایدار نرخ تورم و تک‌رقمی کردن آن از مهم‌ترین آثار اجرای این سیاست‌هاست.

نقش ممیزها ضابطه‌مند خواهد شد

از همین رو، یکی از مهم‌ترین مزایای پیاده‌سازی سامانه مؤدیان و اصلاح نظام مالیاتی، حداقلی شدن ارتباط مؤدی و ممیزان مالیاتی است که در پی ایجاد شفافیت و تقاطع‌گیری اطلاعات جمع‌آوری شده رخ می‌دهد. در همین خصوص، محمدرضا یزدی‌زاده عضو سابق شورای راهبردی نظام مالیاتی کشور، در گفت‌وگو با مهر با بیان اینکه حذف ممیز در نظام مالیاتی کشور به صورت کلی امکان‌پذیر نیست، گفت: مالیات یک امر قضاوتی است و قضاوت هم با کمک انسان صورت می‌گیرد؛ اما با ضابطه‌مند کردن نقش ممیزها در سیستم مالیاتی، می‌توان امکان اعمال سلیقه شخصی در تشخیص مالیات را به حداقل رساند.

یزدی‌زاده با اشاره به برخی براوردها از بودجه سال آتی مبنی بر پیش‌بینی درامد ۸۰۰ هزار میلیارد تومان دولت از طریق مالیات تصریح کرد: وصول این میزان درامد کار سخت و پیچیده‌ای نیست، البته شرط تحقق آن استفاده سیستم مالیاتی کشور از روش‌های نوین و ظرفیت مالیات علی‌الحساب در اجرای ماده ۱٦۳ قانون مالیات‌های مستقیم است.

وی در همین رابطه ادامه داد: درصورتی‌که سیستم‌های بانکی کشور بتواند با کنترل‌کردن و ثبت نقل‌وانتقال شبه پول‌هایی نظیر طلا و ارز، نقش اقتصاد زیرزمینی را کاهش دهد؛ تأمین رقم ۸۰۰ هزار میلیارد تومانی و حتی بالاتر از آن در سیستم مالیاتی قابل وصول است.

اراده دولت، مهم‌ترین زیرساخت اجرای مالیات بر عایدی سرمایه

یزدی‌زاده با بیان اینکه بدون اجرای مالیات بر عایدی سرمایه هیچ‌کدام از اهداف اقتصادی کشور محقق نخواهد شد، تشریح کرد: از جمله این اهداف می‌توان هدایت سرمایه‌ها به بخش‌های مولد، کاهش شکاف طبقاتی و کاهش سهم اقتصاد زیرزمینی را برشمارد که بدون اجرای مالیات بر عایدی سرمایه، محقق‌شدن آن‌ها غیرممکن است.این اقتصاددان با اشاره به اینکه مهم‌ترین زیرساخت برای اجرای مالیات بر عایدی سرمایه، اراده دولت در انجام آن است، گفت: این مسئله به جز در بخش طلا و ارز به زیرساخت پیچیده‌ای نیاز ندارد.

خبر

بنزین تا چه اندازه در آلودگی هوا نقش دارد؟

مدیر سابق برنامه‌ریزی تلفیقی شرکت ملی پالایش و پخش فراورده‌های نفتی با اشاره به نقش بنزین در آلودگی هوا، اظهار کرد: بنزین در ۲ مرحله می‌تواند در آلایندگی نقش داشته باشد. قبل از احتراق، در هنگام نگهداری، نقل و انتقال، سوخت‌گیری و پس از احتراق. در مرحله قبل از احتراق، با اصلاح کیفیت و کاهش ترکیبات آلاینده مانند آروماتیک‌ها و بنزن و نیز نصب تجهیزات بازیابی بخار بنزین در مخازن نگهداری و مخازن ایستگاه‌های سوخت‌گیری و هنگام سوخت گیری خودروها، می‌توان آلایندگی قبل از احتراق را به‌شدت کاهش داد.

شهاب‌الدین متاجی در گفت‌وگو با ایسنا، با بیان اینکه هم اکنون استاندارد مورد قبول بنزین‌های یورو ۵ و ٤، آروماتیک کمتر از ۳۵ درصد و بنزن کمتر از یک و فشار بخار کمتر از ۱۰ پی اس آی است، اظهار کرد: بنزین بسیاری از پالایشگاه‌های ایران از نظر ترکیبات فوق در محدوده قابل قبول قراردارند. تعداد معدودی از دیگر پالایشگاه‌های باقیمانده نیز در حال اجرای طرح‌های خود برای ارتقای کیفیت هستند.

وی با بیان اینکه تفاوت استاندارد یورو ۵ و ٤ در میزان گوگرد است، گفت:در استاندارد یورو۵ میزان گوگرد کمتر از ۱۰ گرم در میلیون گرم و استاندارد یورو ٤ میزان گوگرد کمتر از ۵۰ گرم در میلیون گرم است. علت کاهش، علاوه بر کاهش اکسید گوگرد در هوا، جلوگیری از صدمه گوگرد به کاتالیزر تصفیه دود خروجی موتور است. تسریع در نصب سیستم‌های بازیابی بخار در همه جایگاه‌های سوخت کشور و انبارهای بنزین می‌تواند این نوع آلودگی را خاتمه دهد.

مدیر سابق برنامه‌ریزی تلفیقی شرکت ملی پالایش و پخش فراورده‌های نفتی با تأکید بر اینکه به دلیل هزینه زیاد احداث و بهره‌برداری این تأسیسات، اجرای آن به کندی پیش می‌رود، به گونه‌ای که تعداد کمی از مخازن و ایستگاه‌ها مجهز به سیستم بازیابی بخار بنزین هستند، تصریح کرد: برنامه‌ریزی برای تأمین مالی جهت اجرای پروژه در قسمت مخازن و نیز مساعدت‌های مالی به جایگاهداران خصوصی، در کاهش این نوع آلودگی مؤثر است. نتایج آزمایش‌های به‌عمل آمده در مورد غلظت بنزن در هوا، نشان داده است در مناطق نزدیک به مخازن و جایگاه‌ها، مقدار بنزن بسیار بیشتر از سایر نقاط است.

به گفته وی به همین منظور برای موتور خودروها استاندارد یورو ٦ تعریف شده که رعایت آن از سوی خودروسازان الزامی است. از سوی دیگر در خودروها در لوله خروجی دود، کاتالیزرهای خاص نصب می‌شود تا مواد آلاینده فوق را تبدیل کند. نقش این کاتالیزرها در کاهش آلایندگی بسیار مهم است و باید با معاینات دوره‌ای از کارکرد آنها اطمینان حاصل شود و به موقع تعویض شوند. نکته مهم این است که بنزین نشر یافته از طریق دود خروجی موتورهای بنزینی بستگی به مقدار آروماتیک و بنزن موجود در بنزین دارد و تأثیر مقدار بنزن از آروماتیک بیشتر است.

مدیر سابق برنامه‌ریزی تلفیقی شرکت ملی پالایش و پخش فراورده‌های نفتی با بیان اینکه به همین دلیل کنترل مقدار بنزین بسیار مهم است و حتی در برخی از شهرها برای کنترل مقدار بنزین هوا، حداکثر مجاز آن را از استاندارد یورو ۵ کمتر تعیین کرده‌اند، اظهار کرد: بنابراین هم از طریق نصب سیستم‌های بازیابی بخار در مخازن و ایستگاه‌های سوخت گیری، باید از انتشار بنزین جلوگیری کرد و هم از طریق نصب کاتالیزر و ساخت موتور طبق استاندارد یورو ٦ انتشار آن‌را کاهش داد. آزمایش‌ها نشان داده است که در محله‌ای پرترافیک غلظت بنزین بسیار بیشتراز مکان‌های دیگر است.

ایران و جهان

استیضاح وزیر ورزش با ۵۰ امضاء

استیضاح وزیر ورزش با ۵۰ امضا تحویل هیأت رئیسه شد
سخنگوی کمیسیون فرهنگی مجلس از ارائه طرح استیضاح وزیر ورزش به هیأت‌رئیسه مجلس خبرداد.
احمد راستیه، از ارائه طرح استیضاح وزیر ورزش و جوانان خبر داد.
وی افزود: طرح اســتیضاح حمید سجادی وزیر ورزش و جوانان با ۵۰ امضا به هیأت رئیسه مجلس تحویل داده‌شد و هفته آینده در جلسه علنی اعلام شده و پس از آن جهت ارزیابی به کمیسیون فرهنگی ارجاع می‌شود.
ســخنگوی کمیسیون فرهنگی مجلس بیان کرد: پس از ارجاع طرح به کمیسیون، وزیر ورزش باید در کمیسیون حضوریافته و پیرامون محورهای استیضاح توضیح دهد.
محورهای استیضاح وزیر ورزش عبارت اند از:
۱- نابسامانی‌ها در فدراسیون‌های ورزشی و نبود ثبات در فدراسیون‌ها
۲- بی توجهی به توسعه زیرساخت‌ها و امکانات ورزشی در شهرها و استان‌ها
۳- بی توجهی به قهرمانان ملی و حل مشکلات آن‌ها
٤- بی توجهی به جوانان و مشکلات آن‌ها و درست اجرا نکردن قانون جوانی جمعیت

حمایت AFC از اضافه شدن روسیه به قاره آسیا

مقامات کنفدراســیون فوتبال آسیا و فدراسیون فوتبال روســیه در زمان برگزاری جام‌جهانی ۲۰۲۲ در قطر با هم مذاکره کردند.
به گزارش شــبکه تلویزیونی MATCH TV روســیه؛ النا ســوپولینا، کارشــناس سیاســی و شرق‌شناس درباره انتقال روسیه به کنفدراســیون فوتبال آسیا (AFC) به دنبال تحریم‌های اروپائی و جهانی ناشــی از شروع جنگ در اوکراین گفت: مشکلات (در صورت انتقال) سیاسی خواهد بود. در رسانه‌های غربی، کارشناسان می‌گویند اگر روسیه به کنفدراسیون آسیا بپیوندد، فشارها ادامه خواهد داشت، با تیم‌های دیگر مکاتبه می‌کنند تا از بازی با تیم‌های روســی خودداری کنند. آنها روی مدیران فوتبال آسیا نیز کار خواهند کرد. شــانس حضور تیم‌ها در آسیا بیشتر از یوفا است، جایی که بسیاری نمی‌خواهند روسیه از آنجا جدا شود.
وی افزود: طبق اطلاعات من با کنفدراســیون آسیا مذاکراتی در جام‌جهانی قطر انجام شد. تماس‌هائی با نمایندگان کنفدراسیون فوتبال آسیا وجود داشت و مسئولان ما متوجه شدند که این سازمان از ورود روسیه حمایت می‌کند.
بر اساس این گزارش؛ ۳ روز قبل کمیته اجرائی فدراسیون فوتبال روسیه اتخاذ تصمیم بــرای انتقال از اتحادیه فوتبال اروپا (یوفا) به AFC را به تعویق انداخت. الکســاندر دیوکوف، رئیس فدراســیون فوتبال روســیه گفت: که رأی نهائی در تاریخ ۲۷ دسامبر اعلام خواهد شــد. تا ۳۱ دســامبر نیز فدراسیون فوتبال روســیه زمان دارد با توجه به شرکت در مسابقات مقدماتی جام‌جهانی ۲۰۲٦ درخواست رسمی خود را ارائه کند.

حمایت از فلسطین دلیل نیمکت‌نشینی رونالدو

رئیس جمهوری ترکیه مدعی شد دلیل نیمکت‌نشینی کاپیتــان تیم ملــی پرتغال در جام‌جهانی ۲۰۲۲ مســائل سیاسی بوده است.
تیم ملی پرتغال یکی از پرســتاره‌ترین تیم‌های حاضر در جام‌جهانــی ۲۰۲۲ بود اما در مرحلــه یک‌چهارم نهائی مســابقات مقابل مراکش شکســت خورد و حذف شد. کریســتیانو رونالدو هم که در آخرین ســال‌های فوتبالی خود به دنبال قهرمانی جام‌جهانی بود، در بیشتر مسابقات جایی غیر از نیمکت ذخیره‌ها پیدا نمی‌کرد.
رجب طیب اردوغان رئیس جمهور ترکیه درباره این مســئله گفت: متأسفانه رونالدو را در جام‌جهانی کشتند. به‌نظرم نیمکت‌نشینی رونالدو سیاسی بود. او را نیمکت‌نشین کردند و در نیمه دوم به بازی فرســتادند که باعث شــد روحیه او از بین برود. رونالدو بارها از مســئله فلســطین دفاع کرده‌اســت. وی درباره احتمال انتقال رونالدو به لیگ عربستان گفت: بله شنیده‌ام که او راهی عربستان می‌شود و در النصر بازی می‌کند.

خبر

تهران قهرمان تکواندو دانشجویان کشور شد

تهران قهرمان مســابقات تکواندو دانشجویان پســر مناطق دانشگاه آزاد کشور به میزبانی استان همدان شد.
این پیکارها به مدت ۲ روز با حضور ۷۲ تکواندوکار به میزبانی سالن ورزشی امام علی (ع) دانشگاه آزاد اسلامی واحد همدان برگزارشد و در پایان تهران بر سکوی قهرمانی ایستاد وتیم‌های البرز و کرمانشاه عنوان دوم و سوم را به دست آوردند.
در بخش انفرادی این مسابقات نیز در وزن نخست سروش حسینی، در وزن دوم سعید احسانی، در وزن سوم ایمان کاظمی، در وزن چهارم پوریا مغانلو، در وزن پنجم مهدی عسگری همگی از استان تهران عنوان قهرمانی را کسب کردند.
همچنین در وزن ششــم علیرضا علیاری، در وزن هفتم طاها شمخانی و در وزن هشتم کریم سام دلیری همگی از استان البرز بر سکوی نخست ایستادند.
گفتنی اســت؛ برترین‌های این دوره از مسابقات به اردوی منتخب تکواندو دانشجویان کشور راه خواهندیافت.
پیش از این نیز رقابت‌های تکواندو دختران دانشــگاه آزاد اســلامی کشور اواخر هفته گذشته به میزبانی دانشگاه آزاد همدان برگزارشده بود.
دانشگاه آزاد اسلامی همدان همه ساله میزبان رویدادهای مختلف ورزشی در عرصه‌های کشوری بوده است.

همدان میزبان تیم ملی سنگنوردی

» فاطمه السادات باب الحوائجی

اردوی انتخابی تیم ملی سنگنوردی از امروز به میزبانی همدان برگزار می‌شود
دومین اردوی انتخابی در رشــته کامباین آقایان اعزامی بازی‌های آسیائی هانگژو امروز چهارشنبه به میزبانی همدان برگزار می‌شود.
رئیس هیأت کوهنوردی و صعودهای ورزشــی استان با اعلام این مطلب گفت: سالن سنگنوردی همدان در حوزه ورزش، افتخار ارزنده کشورمان در بین کشورهای منطقه خاورمیانه است که قابلیت میزبانی و برگزاری اردوهای تیم ملی را دارد.
علیرضا گوهری با بیان اینکه فدراســیون نگاه ویژه به سنگنوردی همدان دارد، افزود: تبدیل همدان به کمپ تیم‌های ملی ســنگنوردی، کمک شــایانی به رشد و پیشرفت سنگنوردان مستعد همدانی خواهد کرد و در همین راستا اردوی یک روزه تیم ملی در رشته کامباین به میزبانی همدان برگزار می‌شود.
وی تصریــح کرد: این اردو یک روزه به منظور حضور در بازی‌های آســیائی هانگژو امروز چهارشنبه هفتم دی ماه در سالن فرهاد همدان برگزار می شود.
تبدیل همدان به کمپ تیم‌های ملی ســنگنوردی کشــور مزیت‌هــای فراوانی دارد و مهمترین آن تجهیز سالن توسط فدراسیون از امکانات و دستگاه‌های مختلف از جمله زمان‌سنج دیواره‌سرعت است که رقم مالی بسیار بالائی صرف آن می‌شود.

زندان های همدان قهرمان فوتسال استان

» لیلا کرمی

تیم اداره کل زندان‌های همدان درمســابقات فوتسال دســتگاه‌های اجرائی استان برسکوی قهرمانی ایستاد.
مســابقات فوتسال دستگاه‌های اجرائی با شــرکت ۱۸ تیم در ٤ گروه به مدت یک‌ماه درسالن ورزشی ٦ هزار نفری شهید سلیمانی همدان برگزارشد.
درفینال این مسابقات تیم اداره کل زندان‌های همدان موفق شد در ضربات پنالتی کمیته امداد را شکســت دهد و جام قهرمانی را ازآن خود کرد و تیم کمیته امداد عنوان نائب قهرمانی را به خود اختصاص داد و اداره کل ورزش و جوانان و بانک سپه نیز به طور مشترک سوم شدند.
گفتنی اســت مراسم اختتامیه این رقابت‌ها با حضور مدیرکل ورزش و جوانان، معاون توسعه ورزش و رئیس هیأت همگانی برگزارشد.

در لیگ دسته سوم کشور

سردار زند مقابل وحدت رودبار متوقف شد

سردار زند ملایر/عکس: روابط عمومی باشگاه

» سحر یوسفی

سردار زند ملایردر دیدار خانگی خود در هفته هشــتم رقابت‌های لیگ دسته سوم کشور مقابل وحدت رودبار متوقف‌شد.
در هفته هشــتم مرحله نخست رقابت‌های لیگ دسته سوم کشــور، تیم فوتبال سردار زند ملایر در ورزشــگاه ۵هزار نفری شهید روحیان ملایر، میزبان صدرنشین رقابت‌ها، وحدت رودبار بود، شــاگردان کوروش برمک در جدالی ســخت و حساس، وحدت رودبار را که ۵ بازی قبلی خود را برده‌بــود و با ۱۵ امتیــاز در رده دوم جدول گروه۳ لیگ دســته ۳ کشور قرارداشت، بازی را آغاز کردنــد و در طول ۹۰ دقیقه، فوتبال خوبی را به نمایش گذاشتند.
در ایــن بــازی ســردار بــا ترکیــب محمــد عیــدان پــور، امیررضــا روزبهانــی، بهــادر چهاردولــی، امیرحســین قاســمی، حســن بتویــی، علیرضــا رضائــی، کاوه علیــزاده، مجتبــی منجیــری، یحیــی ملصقــی، محمدرضــا ایورتــی و علیرضــا ناصــری، قــدم بــه میــدان گذاشــت و برمــک در طــول بــازی از بازیکنانــی همچــون مجتبــی یوســفی، مجتبــی عبداللهــی، محمدحســین مهرانفــر و وحیــد افطــاری نیــز بهره‌بــرد.
در نیمــه نخســت ایــن دیــدار، تیــم وحــدت رودبــار کــه بــازی را هجومــی شــروع کرده‌بــود توانســت در دقیقــه ۲۵ بــه گل دســت یابــد و ایــن نیمــه را برنــده بــه رختکــن بــرود. امــا در نیمــه دوم بــا تغییــرات تاکتیکــی ایجــاد شــده از ســوی کادرفنــی و مربــی تیم‌ســردار، بازیکنــان ملایــری نبــض بــازی را در دســت‌گرفتند و بــا حمــلات بی‌امــان، دروازه وحــدت را تهدیــد کردنــد کــه در یکــی از ایــن حمــلات مدافعیــن رودبــاری در دقیقــه ٦۳ مرتکــب خطــای پنالتــی شــدند کــه بخــت بــا تیــم ملایــری یارنبــود و ایــن پنالتــی را نتوانســت بــه گل تبدیل‌کنــد.
اما شــاگردان برمک که مصمم بــه تغییر نتیجه در خانه بودند، دلســرد نشدند و روند هجومی خــود را ادامــه دادند و در دقیقــه ۷٤ با ضربه محمدحســین مهرانفر به گل تســاوی دســت یافتند و در نهایت دیدار تیم‌های ســردار ملایر و وحدت رودبار با نتیجه یک بر یک مســاوی پایان یافت و هر ۲ تیم به تقسیم امتیاز این دیدار رضایت دادند.
ســردارملایر با کســب یک امتیاز از این دیدار جایگاه خود را در جدول تثبیت‌کرد تا همچنان در کورس رقابت، برای صعود باقی بماند.
ایــن هفتــه از رقابت‌ها با انجــام چند بازی در شهرهای مختلف دنبال شد که شهرداری بانه ۳ بر یک مقابل ائل‌تن ارومیــه شکســت خــورد، اتحاد تبریز بــا ۳ گل آرتیمــان خمین را با شکست بدرقه‌کــرد، اروم اســپور ارومیه ۲ بر یک، عقاب تبریز را مغلوب‌کرد و ۲ تیم تهرانــی دامــاش و مقاومت با نتیجه یک بر یک به مســاوی رضایت دادند.
در پایــان این هفته تیم اتحاد تبریز با ۱۹ امتیاز در صدر جدول قراردارد، وحدت رودبار با ۱٦ امتیاز دوم است، داماش تهران با ۱٤ امتیاز، عقاب تبریز با ۱۳ امتیاز و سردار زند با ۱۳ امتیاز و تفاضــل گل کمتر در رده‌هــای بعدی جدول گروه ۳ لیگ دسته ۳ کشور قراردارند.

جدول رده بندی لیگ دسته سوم کشور در گروه C هفته هشتم

ردیف	نام تیم	بازی	برد	مساوی	باخت	زده	خورده	تفاضل	امتیاز
۱	یاران زیست سبز تبریز	۷	٦	۱	–	۱۳	۳	+۱۰	۱۹
۲	وحدت رودبار	۷	۵	۱	۱	۱۲	۵	+۷	۱٦
۳	داماش پارسه تهران	۷	٤	۲	۱	۱۸	۷	+۱۱	۱٤
٤	عقاب تهران	٦	٤	۱	۱	۸	۳	+۵	۱۳
۵	سردار زند ملایر	۷	٤	۱	۲	۸	۵	+۳	۱۳
٦	مقاومت تهران	۷	۲	٤	۱	۹	۷	+۲	۱۰
۷	الماس تازه آباد چاف	۷	۱	٤	۲	۸	۸	–	۷
۸	پیشگامان پارس تهران	٦	۲	۱	۳	۱۵	۱۰	+۵	۷
۹	میثاق اتل‌تن ارومیه	٦	۱	۱	٤	۵	۱۱	-٦	٤
۱۰	اروم اسپورت ارومیه	۵	۱	–	۵	٦	۱۲	-٦	۳
۱۱	شهرداری بانه	۸	۱	–	۷	٤	۲۲	-۱۸	۳
۱۲	آرتیمان ایرانیان خمین	٦	–	۲	٤	۲	۱۵	-۱۳	۲

در لیگ دسته یک کشور

شهرداری در باخت، هت‌تریک کرد

» سلیمان رحیمی

تیــم فوتبــال شــهرداری همدان بــا قبول سومین شکست متوالی خود در لیگ دسته یک هت‌تریک کرد.
هفتــه شــانزدهم رقابت‌های لیگ دســته یک قهرمانی باشــگاه‌های کشــور جــام آزادگان با انجام ۸ بازی در شــهرهای مختلف دنبال شــد که تیم شــمس آذر قزوین در خانه مقابل آرمان گهر ســیرجان به برتری ۳ بر یک دست یافت و قهرمان زودهنگام نیم فصل شد.
در یکــی از این دیدارها شــهرداری همدان که راهی تهران شــده بود، مقابل تیم مدعی ســایپا قرارگرفت. شــهرداری که با از دست دادن چند بازیکن و بیماری، با ترکیبی ناقص مقابل حریف مدعــی صف‌آرائــی کرد و خیلــی زود دروازه کریمی، روی پاشــنه چرخید و شــهرداری گل را دریافــت کرد و در دقیقه ۱۱ بازی با ســانتر حمیدرضا دیوســالار و ضربه‌سر طاها طباطبائی شاگردان محمود فکری، به گل رسیدند.
شــهرداری در ایــن دیــدار با ترکیــب پرویز کریمی، حســین کاظمی، پیمان حشمتی، مهدی خلج آرمین طلائی‌منــش، محمد عنایتی، رامین آقالو، امیرحســین پورقاسمی، علی آقامحمدی، محمدرضــا اقبالی و مســعود رمضانــی مقابل شاگردان محمود فکری صف‌آرائی کرد.
سرمربی شــهرداری در نظر داشــت با بستن خطــوط دفاعــی از حمــلات ابتدائی حریف جلوگیری کند اما گل زودهنگام ســایپا افکار جمشــیدیان را به هم ریخت در نیمه نخست ســایپا برتری محسوس داشــت و شهرداری در ایــن نیمه حرفــی برای گفتن نداشــت و نیمه‌نخســت با همان تــک گل طاها طباطبائی به سود سایپا به پایان رسید.
در نیمــه دوم شــاگردان احمــد جمشــیدان تلاش‌کردنــد تا بازی را به تســاوی بکشــانند امــا از آنجا که توان این کار را نداشــتند کاری از پیــش نبردنــد در دقایق پایانی، شــهرداری می‌توانســت به گل تســاوی دست یابد که این فرصت را مهاجمان همدانی به راحتی از دست دادنــد در ثانیه‌های پایانی، شــهرداری همدان ایــن فرصت را داشــت با شــوت از راه دور وتماشــائی مهدی خلج، دروازه سایپا را باز کند اما نیما علیپور،گلرسایپا با واکنشی عالی مانع از فروپاشــی دروازه‌اش شد تا بازی با یک گل به سود نارنجی‌پوشان پایان یابد. شهرداری پس از شکست برابر فجر شیراز و پارس جنوبی جم با قبول سومین شکست مقابل سایپا درباخت‌های متوالی خود هت‌تریک کرد.
شــهرداری علی‌رغم قبول باخت با ۱۸ امتیاز همچنــان در رده نهــم باقی مانــد این تیم که در ابتــدای فصــل در صف مدعیــان حضور داشت،کم‌کم نیرویش تحلیل رفت و آرام‌آرام بــه پائین جدول ســقوط‌کرد. شــهرداری که جزءتیــم لیگ دســته یک به شــمار می‌رود در تعطیــلات یک ماهه به خاطــر جام‌جهانی کاملاً خلع سلاح شــد و به جای تقویت تیم، آمادگی بازیکنان خود را از دست داد که اگر مشــکلات این تیم تا هفته آینده مرتفع نشود تعــداد دیگری از بازیکنــان نیز آهنگ جدائی ســرخواهند داد که این برای نماینده استان در لیگ یک خوشایند نیست.
اما در سایر دیدارها تیم فوتبال شمس آذر قزوین در خانه حریف خود آرمان گهر ســیرجان را با شکست ۳ بر یک بدرقه کرد تا یک هفته، به نیم فصل قهرمانی لیگ دسته یک نزدیک شود. سایپا با برد شهرداری همدان به رده دوم صعودکرد و پارس جنوبی‌جم با توقف مقابل فجرسپاسی در جایگاه سوم باقی ماند.
خیبــر خرم‌آباد نیز بدون گل مقابل شــهرداری آستارا متوقف شد تا چهارم شود.
در دیگر دیدارها، اســتقلال خوزستان با ۲ گل میهمان خود خوشه طلائی ساوه را شکست داد، چوکا تالش مقابل خلیج فارس بدون گل مساوی کــرد، ون پارس نقش جهان با ۲ گل اســتقلال ملاثانی را مغلوب کرد و مس‌شــهر بابک بدون گل برابر دریای بابل متوقف شد.
با گذشــت ۱٦ هفته از رقابت‌ها، تیم شمس‌آذر قزویــن با ۳٤ امتیاز قهرمــان نیم‌فصل رقابت‌ها شد، سایپا با ۲۸ امتیاز دوم است و پارس جنوبی با ۲٦ امتیاز در جایگاه ســوم قرار دارد و ۲ تیم خیبر و فجر سپاســی نیز با ۲۵ امتیاز در رده‌های بعدی قرار دارند، تیم شهرداری همدان نیز با ۱۸ امتیــاز در رده نهم قرار دارد و در انتهای جدول ۲ تیم خلیج فارس بندر ماهشهر و چوکای تالش با ۸ و ۵ امتیاز در خط ســقوط به دسته دوم قرار دارند.
هفته پایانی نیم‌فصل، شــنبه هفتــه آینده دنبال خواهد شــد. روز شــنبه ۱۰ دی‌ماه شهرداری همدان در ورزشگاه شهید حاجی بابائی مریانج میزبان خیبــر خرم آباد خواهدبــود که یکی از حســاس‌ترین بازی‌های هفته پایانی به شــمار می‌رود.

جدول رده‌بندی لیگ دسته یک باشگاه‌های کشور هفته شانزدهم

ردیف	نام تیم	بازی	برد	مساوی	باخت	زده	خورده	تفاضل	امتیاز
۱	شمس آذر قزوین	۱٦	۱۰	٤	۲	۳۵	۱۳	+۲۲	۳٤
۲	سایپا تهران	۱۵	۸	٤	۳	۱۳	۹	+٤	۲۸
۳	پارس جنوبی جم	۱۵	۷	۵	۳	۱۳	۱۳	–	۲٦
٤	خیبر خرم‌آباد	۱۵	۵	۱۰	–	۱٦	۵	+۱۱	۲۵
۵	فجرسپاسی شیراز	۱۵	٦	۷	۲	۱٤	۹	+۵	۲۵
٦	مس شهر بابک	۱۵	۵	۹	۱	۱۱	٦	+۵	۲٤
۷	استقلال خوزستان	۱۵	٤	۹	۲	۲۰	۱۱	+۹	۲۱
۸	استقلال ملاثانی	۱۵	٤	۸	۳	۱۳	۱٤	-۱	۲۰
۹	شهرداری همدان	۱۵	٤	٦	۵	۸	۷	+۱	۱۸
۱۰	خوشه‌طلائی ساوه	۱۵	٤	٦	۵	۱۰	۱۳	-۳	۱۸
۱۱	ون پارس اصفهان	۱۵	٤	۵	٦	۱۳	۱۵	-۲	۱۷
۱۲	آرمان گهرسیرجان	۱۵	۳	۷	۵	۱۵	۱۹	-٤	۱٦
۱۳	دریای کاسپین بابل	۱۵	۳	٦	٦	۷	۱۰	-۳	۱۵
۱٤	چادرملو اردکان	۱۵	۳	٦	٦	۹	۱۵	-٦	۱۵
۱۵	شهرداری آستارا	۱۵	۲	۸	۵	۵	۱۰	-۵	۱٤
۱٦	خلیج فارس ماهشهر	۱۵	۱	۵	۹	۵	۱۹	-۱٤	۸
۱۷	چوکای تالش	۱۵	–	۵	۱۰	۹	۲۸	-۱۹	۵

همدان میزبان مسابقات کاراته بانوان استان

» نسرین امید زاده نیک

هفتمین دوره مســابقات قهرمانی استان سبک شیتوریو شیتوکای بانوان با حضور ورزشــکارانی از شهرســتان‌های همــدان ، ملایر و تویسرکان برگزارشد. هفتمین دوره مســابقات قهرمانی استان سبک شیتوریو شــیتوکای بانوان باحضور ۲۸٦ ورزشکار از شهرستان‌های همدان، ملایر و تویســرکان درقالب ۷ تیم در ۲ بخش کاتا و کومیته درهمه رده‌های ســنی و کمربندی در مجموعه شهید سردار سلیمانی همدان برگزار گردید.
افتتاحیه این دوره از مسابقات با حضور دبیر هیأت کاراته استان ، نائب رئیس آقایان ، رئیس هیأت کاراته شهرســتان و همچنین نائب‌رئیس بانوان هیأت کاراته شهرستان همدان برگزارشد.
در پایان این رقابت‌ها تویســرکان به مربیگــری عبدالمالکی به مقام نخست دست یافت و تیم باشگاه برنا به مربیگری عزیزی و تیم پایگاه حصارخانی به مربیگری کوکبی دوم و سوم شدند.

مریانجی‌ها مسیر آبی غارعلیصدر را پاکسازی کردند

غواصان مطرح و باتجربه مریانجی مســیر آبی بستر غارعلیصدر همدان به عنوان اثر طبیعی و شناخته شده در سطح جهان را پاکسازی کردند.
رئیس اداره ورزش و جوانان مریانج با اعلام این مطلب اظهار کرد: این طرح همه ســاله همزمان با شروع فصل زمستان که تردد گردشگران به این غار کم و شرایط محیطی فراهم است، توسط غواصان هیأت نجات غریق و غواصی مریانج اجرا می‌شود.
اکبر تجری اضافه کرد: این حرکت فرهنگی برای تحقق شــعار گردشگری پایدار، حفاظت از تنوع زیستی غارها و با هدف فرهنگ‌ســازی زیســت‌محیطی و تنویر افکار عمومی در حفظ و حراست از عرصه‌های زیست محیطی انجام شد.
وی ادامه داد: غار علیصدر به عنوان شگفت انگیزترین غار آبی جهان، تنها غار تالابی کشور به شمار می‌رود و بر اســاس تحقیقات کارشناسان مطرح زمین شناسی دنیا یکی از بی‌نظیرترین و بزرگ‌ترین غارهای آبی جهان است.
تجــری بیان کرد: حضور غواصان مریانج فرصت خوبی برای ترویج ضرورت حفاظت از غارها بین مردم بود و در حرکتی نمادین با همکاری غواصان مریانجی بستر غار علیصدرپاکسازی شد.
گفتنی اســت؛ غار علیصدر در سال‌های ۱۳٤۱ و ۱۳٤۲ توســط تعدادی از کوه‌نوردان و غارنوردان گروه سینای همدان شناسائی شد و در سال ٤٦ به همت دست اندرکاران، تعریض دهانه غار امکان پذیر شد.

درلیگ تکواندو کشور

پیشرو تمدن هگمتانه در رده دوم

تیم پیشــرو تمدن هگمتانه بر روی ســکوی دومی لیگ برتر تکواندو نوجوانان قرار گرفت
در هفته پایانی لیگ برتر تکواندو نوجوانان؛ تیم پیشــرو تمدن هگمتانه با تســاوی مقابل تیم کن و برد مقابل تیم های هیأت تکواندو استان تهران و آذربایجان‌شــرقی برای نخستین بار بر ســکوی دوم تیمی در لیگ برتر کیوروگی قرارگرفت . در هفته پایانی لیــگ برتر تکواندو نوجوانان؛ تیم پیشرو تمدن هگمتانه با ۱۳ امتیاز و برابر با تیم کن و به دلیل تفاضل کمتر؛ بر ســکوی دوم تیمی تکیه زد .گفتنی است که این موفقیت برای نخستین بار است که در تکواندو استان همدان در بخش کیوروگی اتفاق می افتد.
مدیر عامل این تیم در این خصوص افزود: با حمایت هیأت تکواندواستان و مربیان کارآزموده در این تیم توانستیم به این افتخار دست یابیم .
رحیمیان تصریح کرد: همایونی، دیبافر، کاظم پور، خاوری، افراســیابی، نجمی، حیدری، مینائی به عنوان کادرفنی و مربی در این تیم فعالیت داشتند و سهم بزرگی در این موفقیت ایفا نمودند .

The Message Of Madestan's History & Civilization & Culture

روزنامه اجتماعی، سیاسی، فرهنگی، اقتصادی

روزنامه همدان پیام

www.HamedanPayam.com

پیام تاریخ، تمدن و فرهنگ مادستان

روزنامه صبح استان
صاحب امتیاز و مدیر مسئول: نصرت ا... طاقتی احسن
سردبیر: یدا... طاقتی احسن
مدیراجرائی : سیده ثریا جلالی
نشانی: همدان، ابتدای خیابان مهدیه، روبروی دبیرستان شریعتی
ساختمان پیام
صندوق پستی: ۶۶۶ - ۶۵۱۵۵
تلفن: ۳۸۲۶۴۴۳۳ (ویژه) نمابر: ۳۸۲۷۹۰۱۳
سردبیر: ۰۹۱۸۳۱۵۱۴۳۷ آگهی: ۳۸۲۶۴۴۳۳
لیتوگرافی و چاپ: پیام رسانه (۰۸۱ - ۳۴۵۸۶۷۳۱)

پایگاه اینترنتی.....www.Hamedanpayam.com
سامانه پیامکی.....۱۰۰۰۶۰۶۶
ایمیل روزنامه.....info@Hamedanpayam.com
ارتباط با مدیرمسئول.....modir@Hamedanpayam.com
ارتباط با سردبیر.....sardabir@Hamedanpayam.com
سرویس آگهی.....agahi@hamedanpayam.com
سرویس اشتراک.....eshterak@hamedanpayam.com
چاپخانه پیام رسانه.....litohoma@yahoo.com

اوقات شرعی

اذان صبح	۵:۵۳
طلوع خورشید	۷:۲۲
اذان ظهر	۱۲:۱۷
غروب خورشید	۱۷:۱۳
اذان مغرب	۱۷:۳۳
نیمه شب شرعی	۲۳:۳۳

» منبع: موسسه ژئوفیزیک تهران

آب و هوا
پیش‌بینی وضع هوا:
قسمتی ابری در بعضی اوقات مه صبحگاهی

شهرستان	همدان	ملایر	نهاوند	کبودراهنگ	زرین	فامنین	اسدآباد	فهلیان	بهار	گل‌تپه	کرفس‌درجزین
▲	۴	۵	۴	۵	۲	۴	۵	۴	۵	۲	۴
▼	-۷	-۷	-۵	-۷	-۷	-۸	-۷	-۹	-۵	-۷	-۶
	۶۴	۶۶	۶۷	۵۶	۷۰	۵۸	۵۰	۴۵	۴۰	۳۵	۴۲

حدیث:
امام باقر (ع):
هیچ نعمتی چون عافیت نیست و هیچ عافیتی چون باوری توفیق.
تحف‌العقول: ۲۸۶

دوبیتی
عزیزان از غم و درد جدایی — به چشمانم نمانده روشنائی
بدرد غربت و هجرم گرفتار — نه یار و همدمی نه آشنائی

چهارشنبه ● ۷ دی‌ماه ۱۴۰۱ ● ۴ جمادی الثانی ۱۴۴۴ ● ۲۸ دسامبر ۲۰۲۲ ● شماره ۴۴۹۳

نقش رویدادهای فرهنگی در برندسازی گردشگری شهر

گردشگری زمستان در همدان یخ زد

» مریم مقدم

جشنواره زمستانی و جشنواره مانیزان از جمله جشنواره‌های ثبت‌ملی شده در تقویم گردشگری ایران است اما چندسالی است این رویداد یا به دلیل نبود برف و یا نبود اعتبار و همکاری های مشترک بین برنامه ریزان شهری و گردشگری برگزار نمی شود.

بین ۲رویداد ثبت ملی شده در همدان ، شیره‌پزی مانیزان توانست به عنوان یک رویدادملی جای خود را در برنامه ریزی‌های محلی بازکند اما متأسفانه خاطره برگزاری جشنواره زمستانی سال‌هاست در اذهان برنامه‌ریزان یخ زده‌است و این رویداد شاید به دلیل برفی که کمتر می‌بارد و زیر ساختی که نیست در همدان از یادها رفته‌است .

روزگاری نه چندان دور همدان با رویدادهای گردشگری ملی و بین المللی شناسانده شد اما حالا سال‌هاست نبود رویداد و نبود برنامه‌ریزی و اعتبار وحمایت متولیان این مهم، از خاطر همگان به فراموشی سپرده‌شده است. شهرداری و میراث فرهنگی می‌توانند به عنوان اصلی‌ترین متولیان برگزاری این رویداد برای جشنواره زمستانی برنامه اجراکنند. فعالیت‌ها و رویدادهای فرهنگی و هنری همچون جشنواره‌های فصلی، نمایشگاه‌های عکس، کتاب، کنسرت‌ها، جشنواره‌های موسیقی، جشنواره‌های فیلم و فرهنگ بومی، جشنواره‌های خوراک و نوشیدنی، جشنواره‌های مذهبی و سیرک‌ها از جمله رویدادهائی هستند که می‌توانند شاخص‌های گردشگری رویداد محسوب‌شده و در گردشگری فرهنگی نقش مهمی را ایفا کنند.

معاون گردشگری همدان در گفت وگو با همدان پیام گفت: جشنواره زمستانی و جشنواره مانیزان از جمله جشنواره‌های ثبت ملی شده در تقویم گردشگری ایران است. یکی از اهداف سند چشم انداز ۱۴۰۴ توسعه گردشگری کشور مبنی بر شرایط فرهنگی و تاریخی کشور است که ارتباطی سازنده و اثر بخش با جهان ایجاد خواهد کرد؛ فرهنگ مقوله‌ای است که مورد توجه برنامه‌ریزان حوزه گردشگری کشور قرارگرفته و غنای آن سبب توجه بیشتر گردشگران داخلی و خارجی شده‌است.

علی خاکسار معتقد است: همدان با برند جشنواره زمستانی در این روزهای آفتابی می‌تواند موجب سفر گردشگران برف‌دوست به استان باشد. امروزه رابطه‌ای دو جانبه بین فرهنگ و گردشگری به عنوان یک مولد اقتصادی به وجود آمده‌است. فرهنگ با نفوذ قوی خود می‌تواند به بهترین وجه، ماهیت، هدف، ساختار و کارکرد گردشگری را توضیح دهد. فرهنگ منبعی حیاتی برای توسعه گردشگری محسوب شده و گردشگری نیز سهم مهمی در توسعه فرهنگی دارد.

وی عنوان کرد : گردشگری رویدادی همچون زمستان، که در آن هیاهوی کودکانه و نوستالوژی بزرگترها حرف نخست را می‌زند نقش مهمی در حفظ فرهنگ و تاریخ اجتماعات مختلف دارد؛ زمانی که سنت‌ها، جشن‌ها، آئین‌ها و باورها باری دیگرزنده شده و به مخاطبان امروزی معرفی می‌شود، می‌تواند به تقویت میراث فرهنگی و معنوی منجر شود که این امر منجر به احیای الگوهای فرهنگی فراموش شده می‌شود و چهره دیگری به نسل امروز معرفی می‌کند. اما اجرای این مهم نیازمند همکاری بین ارگان‌ها و تأمین اعتبار لازم است .

خاکسار تأکید کرد : گردشگری رویداد، گونه‌ای نوین از گردشگری فرهنگی و یکی از جاذبه‌های این نوع گردشگری برای شهرها است که با سایر انواع گردشگری در پیوند بوده و به نوعی معرف وجود فرهنگ و رفتار و آداب و رسوم خاص در منطقه و شهر است که به دلیل قدمت تاریخی و ارزش فرهنگی برای گردشگران از اهمیت خاصی برخورداراست.

جذب گردشگر در شهرها با کمک رویدادهای فرهنگی

یک کارشناس گردشگری می‌گوید: کاشان، مشهد و شهرهای شمالی درحال توسعه هستند که در با برنامه‌ریزی برای استفاده بهتر از گردشگری فرهنگی با تأکید بر رویدادهای فرهنگی و بهره برداری از عناصر فولکلوریک بوده تا خیل عظیمی از گردشگران مشتاق را پذیرا باشند.

صفری افزود: برگزاری رویدادهای فصلی ، مذهبی و فرهنگی پرسابقه و باستانی به عنوان رویدادهای گردشگری با هدف جذب بازدید کنندگان به شهر می‌تواند تا حد زیاد بازار گردشگری مسافرانی را تشکیل دهد که برای دیدن رویدادها و یا تجربه شرکت در رویدادها به سفر و گردشگری می‌پردازند که با توجه به این مطلب برگزاری رویدادهای بزرگ در حوزه‌های مختلف از جمله فرهنگی، هنری و ورزشی می‌تواند صنعت گردشگری بسیاری از شهرهای کشور را از حالت رکود خارج کند؛ چرا که شهرهای ایران مملو از آئین‌های سنتی بوده که برای هر گردشگر از جذابیت لازم برخوردار است.

وی ادامه می‌دهد: برای توسعه این نوع گردشگری، برنامه‌ریزی و مدیریت با توجه به اهداف و اصول توسعه پایدار گردشگری، فرایند چندوجهی است که در کنار مسئولین و نهادهای گوناگون مسئول، حضور سرمایه‌گذار بخش خصوصی از اهمیت بالائی برخوردار است.

این فعال گردشگری تصریح می‌کند: فعال کردن و توسعه صنعت گردشگری، بی شک نیازمند مشارکت و همکاری‌های بخش خصوصی است، در پویائی این فرایند، بخش مهم دیگری تأثیرگذار بوده به خصوص در شهرهائی که صنعت گردشگری آن از رشد قابل توجهی برخوردار نیست.

وی خاطرنشان کرد: آیتم‌هائی مانند آگاه سازی، مطرح نمودن و تبلیغات جاذبه‌های گردشگری فرهنگی اعم از باورها و آداب و سنن و برگزاری رویدادها در کنار رشد و توسعه بسترهای گردشگری می‌تواند تا حد زیادی در تصویرسازی گردشگری شهری این شهرها مؤثر واقع شود که بی شک برگزاری رویدادها می‌تواند قدم مهمی باشد.

گفتنی است ، برند سازی گردشگری که هدف اصلی آن برند سازی در مقصد گردشگری و تبدیل یک موقعیت مکانی به مقصد می‌باشد، مقوله‌ای است که تأثیر زیادی در جذب گردشگر دارد. به نظر می‌رسد با توجه به سابقه تاریخی و فرهنگی شهرهای ایران، گردشگری رویدادهای فرهنگی بیش از سایر رویدادها زمینه رشد دارد، اما آنچه که مهم است برنامه‌ریزی درست و راهبردی برای بهره‌گیری و استفاده از این پتانسیل‌هاست که زمینه رشد گردشگری و افزایش درامد و اشتغال را به همراه خواهد داشت و مسأله اساسی این بوده که برگزاری رویدادهای فرهنگی در شهرها چه تأثیری در جذب گردشگر و برندسازی مقصد گردشگری در آن شهر دارد.

برگزاری انواع مختلفی از جشنواره‌های فرهنگی می‌تواند انتخاب مقصد از جانب گردشگرانی که به دنبال محصولات متنوع و جدید فرهنگی هستند را تحت‌الشعاع قراردهد و سبب ایجاد یک تصویرذهنی مناسب از پتانسیل‌های فرهنگی آن شهر شده و در راستای برند سازی مقصد گردشگری شهری گام بردارد.

گردشگری بزرگ‌ترین و متنوع‌ترین صنعت در دنیا به حساب می‌آید. صنعت گردشگری امروزه به قدری در توسعه اقتصادی و اجتماعی کشورها اهمیت دارد که اقتصاددانان آن را صادرات نامرئی نیز می‌نامند. گردشگری فرهنگی، یکی از شاخه‌های مهم و تأثیرگذار در صنعت گردشگری و یکی از پررونق‌ترین گردشگری‌های گذشته و حال و یکی از فرصت‌هائی است که می‌تواند علاوه بر منافع اقتصادی، زمینه‌های اجتماعی، فرهنگی و زیست‌محیطی را نیز پوشش دهد که شامل مسافرت افراد از محل سکونت خود به مکان‌هائی که جاذبه‌های فرهنگی دارند، می‌باشد. این جابجائی به قصد کسب اطلاعات برای ارضای نیازهای فرهنگی گردشگران انجام می‌شود. در واقع گردشگران فرهنگی با انگیزه‌هائی مانند علاقه به تاریخ، شناخت روحیات ملت‌ها، افزایش دانش فرهنگی و پژوهش درباره یک موضوع تاریخی به مسافرت می‌پردازند.

رخوت گردشگری در زمستان ۱۴۰۱ /عکس: آرشیوی

حج

زمان ثبت‌نام مشمولان حج ۱۴۰۲ اعلام شد

معاون امور حج و عمره سازمان حج و زیارت گفت: ثبت‌نام مشمولان حج ۱۴۰۲ از ۳۰ دی‌ماه آغاز می‌شود.

به گزارش ایسنا، اکبر رضائی در جلسه شورای مدیران سازمان حج و زیارت به تشریح اقدامات انجام شده حج ۱۴۰۲ پرداخت و افزود: امور مقدماتی حج ۱۴۰۲ آغاز شده و سیاست‌های کلی اعلام و ابلاغ شده که در حوزه مسکن نیز این مهم از سوی رئیس سازمان حج و زیارت ابلاغ شده است. وی همچنین گفت: سهمیه اولیه استان‌ها درحج تمتع آتی مشخص شده و به بخش‌های مختلف برای پیش‌بینی‌های لازم، اعلام شده تا برنامه‌ریزی‌های مدنظر را انجام دهند.

معاون سازمان حج و زیارت افزود: برای نخستین‌بار فراخوان هتلداران صورت‌گرفته و به غیر از هتلدارانی که در گذشته، همکاری داشته‌اند برخی هتل‌های جدید نیز به فهرست برنامه‌ریزی اسکان زائران اضافه شده‌است.

رضائی با اشاره به سفر استانی و گفت‌وگو با مجریان و کارگزاران، افزود: قرار بر این شد تا از هر استان یک نفر از کارگزاران با تجربه معرفی‌شود تا این افراد صاحب‌نظر و ایده در شورای مشورتی جای بگیرند و از نظرات آن‌ها برای بهبود کیفیت خدمت‌رسانی استفاده شود. در این راستا نخستین نشست شورای مشورتی هفته آینده برگزار می‌شود.

معاون سازمان حج و زیارت بیان کرد: امیدواریم همه بخش‌ها که کارهای مقدماتی خود را نیز آغاز کرده‌اند تا زمان شروع ثبت‌نام، برنامه‌ریزی‌های خود را نهائی کنند.

سیدصادق حسینی، رئیس سازمان حج و زیارت در این جلسه به تبیین اقدامات صورت گرفته در حوزه حج پرداخت و گفت: همیشه بر خرد جمعی و مشورت تأکید کرده‌ایم؛ چراکه این اقدام تأثیرات بسزائی در رفع مسائل و نقایص به دنبال دارد.

وی در ادامه بر ضرورت برنامه‌ریزی مناسب برای حج تمتع آتی تأکید کرد و گفت: درخواست برگزاری شورای عالی حج را مطرح کرده و منتظر دستور مسئولان هستیم.

سازمان حج و زیارت تا این لحظه به جزء زمان ثبت‌نام مشمولان در کاروان‌ها، جزئیات دیگر درباره سهمیه حج ایران و همچنین هزینه حج ۱۴۰۲ را اعلام نکرده‌است. بنا بر اعلام قبلی این سازمان، رئیس سازمان حج و زیارت در دی‌ماه سفری به عربستان خواهد داشت تا در این باره توافق‌ها را نهائی کند.

شورای مدیران حج و زیارت همچنین به موضوع عتبات عالیات پرداخت. در همین رابطه، حجت‌الاسلام صحبتا... رحمانی، معاون امور عتبات سازمان حج و زیارت به ارائه گزارشی از سفر اخیرش به عراق پرداخت و اقدامات صورت گرفته برای خدمت‌رسانی به زوار را تبیین کرد.

در میز گردشگری تبلیغات و محتوی، مطرح شد

تولید محتوای خلاق، مغفول مانده در معرفی گردشگری

تولید محتواهای خلاق و مناسب برای معرفی جاذبه‌های طبیعی و تاریخی یکی از ظرافت های صنعت پرسود گردشگری است و ایران نیز برای پیشبرد طرح‌هایش در زمینه توسعه گردشگری نیازمند توجه هر چه بیشتر به این مسأله است. صنعت گردشگری یکی از درامدهای پر سود جهان به شمار می‌رود و گردشگری ایران، این پتانسیل را دارد تا به لحاظ درامدی تا حدود زیادی جایگزین صنعت نفت شود اما در عرصه گردشگری تنها نمی توان به اعداد و رقم‌های بالای گردشگری توجه کرد بلکه باید اقداماتی عملی در جذب و تسهیل ورود به کشور صورت گیرد.

یکی از اقدامات ضروری در پیشبرد صنعت گردشگری ایران، توجه به محتواهای فرهنگی درباره معرفی منابع و جاذبه های گردشگری است. چنانچه یکی از میزهای تخصصی میراث فرهنگی استان به ضرورت ساخت تولید محتوی مربوط شده است، چرا که بدون تردید یکی از ابزارهای مهم برای تبلیغ و معرفی ایران، تولید محتواست. که متوسط درامد ورود هرگردشگر، حدود هزار و ۵۰۰ دلار است و ورود هرگردشگر برابر با صادرات ۳۰ بشکه نفت است.

معاون گردشگری همدان در میز تخصصی تولید محتوی درباره نقش سفارتخانه‌ها در معرفی و تبلیغ جاذبه‌های گردشگری ایران، گفت: موضوع گردشگری جزء یکی از اهداف و موضوعات سفرا بوده‌است، اما برای معرفی باید تلاش بیشتری شود.

در ارتباط با نسبت تولید محتوا و توسعه گردشگری همدان یک کارشناس معتقد است : اگر بخواهیم در حوزه گردشگری فعالیت کنیم باید در عرصه‌های بازار امری را در اختیاری داشته باشیم و آن می تواند محتواهائی در قالب فیلم باشد مثل فیلم کوتاه یا بلند و حتی سینمائی و یا کلیپی که در فضای مجازی پخش شود. اساس کار بر این است که با محتوا، پتانسیل‌ها و ظرفیت‌هایمان را به بهانه‌ها و به طرق و ابزار مختلف برای معرفی ایران استفاده کنیم و شناخته شویم و برای بازارسازی و بازاریابی استفاده کنیم و یا اگر بازاری داریم آن را حفظ کنیم. به هرحال تصویر، صوت، عکس و متن جزء ابعاد مختلف محتوا است که ما می‌شناسیم. برنامه‌های فرهنگی و خیلی قالب‌های دیگر که در ذهن ما نیاید هم می‌تواند محتوا باشد.

ملکی با اشاره به اهمیت تولید محتوا حوزه گردشگری افزود: با محتوائی که مردم ما در فضای اینترنتی جستجو می کنند، ما می توانیم ذهن شان را فعال کنیم. ما باید اذهان را نسبت به ایران فعال کنیم. ممکن است واژه ایران در ذهن گردشگران تنها یک واژه باشد ولی باید سعی کنیم آن واژه را در ذهن خارجی‌ها فعال کنیم. به طور مثال، اگر من درباره زیمباوه بشنوم، می گویم آن یک کشور است ولی اگر آن واژه را برای من تبیین کنند که من را مشتاق کند تا سفری برنامه ریزی کنم یعنی آن واژه را در ذهن من فعال کردند. ما باید با تولید محتواهای خلاق، بتوانم ذهن گردشگران احتمالی را نسبت به واژه ایران و تمام فرایندهای مرتبط با گردشگری، فعال کنیم و بتوانیم آنان را به ایران بیاوریم.

این مدرس دانشگاه اضافه کرد: اینکه تولید محتوا چگونه باید انجام شود، بازاریابی محتوا چگونه انجام شود، بحث های تخصصی است که باید بخش‌های خصوصی و دولتی در ایران فعالیت داشته باشند و با یک نگاه ویژه بتوانند ایران را به خوبی و نه با اغراق و نه با کم گذاشتن در فضاهای مجازی و شبکه‌های اجتماعی معرفی کنیم. شعار امسال سازمان جهانی گردشگری، گردشگری و تحولات دیجیتال است. اینکه چگونه باید در عرصه دیجیتال تولید محتوا کنیم. ما می‌توانیم با استفاده از فضای دیجیتال ایران، را معرفی کنیم و از این فرصت استفاده تبلیغاتی داشته باشیم.

وی همچنین افزود: اما هرگز تولید محتوای درست و حسابی نداشته ایم. اگرهم محتوائی تولید شده، محتوائی بسیار کم و ناقص بوده‌است. محتوائی که به‌روز نیست. محتوای ما باید به روز و همراه مد باشد. مد به این معنا که آنچه مردم امروزه می خواهند. این مد ممکن است به اندازه و نوع تبلیغاتی که می‌کنیم ربط داشته و با استفاده از تکنولوژی باشد.

وی با برشمردن تاکتیک‌ها در تولید محتوا اضافه کرد: بعضی از تکنیک‌ها فنی است مثل اینکه چگونه در موتورهای جستجوگر خودمان را ببینیم. تاکتیکش این است که ما ایران را باید چگونه معرفی کنیم، به چه چیزی بپردازیم. اینکه کشورهای مختلف چه نگاهی از ایران دارند، چگونه آن نگاه را درست و تقویت کنیم و اگر نگاهی اشتباه است چگونه آن را اصلاح کنیم و تغییر دهیم. اینها مواردی است که باید در ایران آموزش داده شود. لازم است در بخش تحقیق و توسعه در سازمان میراث فرهنگی، گردشگری و صنایع‌دستی روی تولید محتواها فعالیت داشته باشیم.

عکس روز

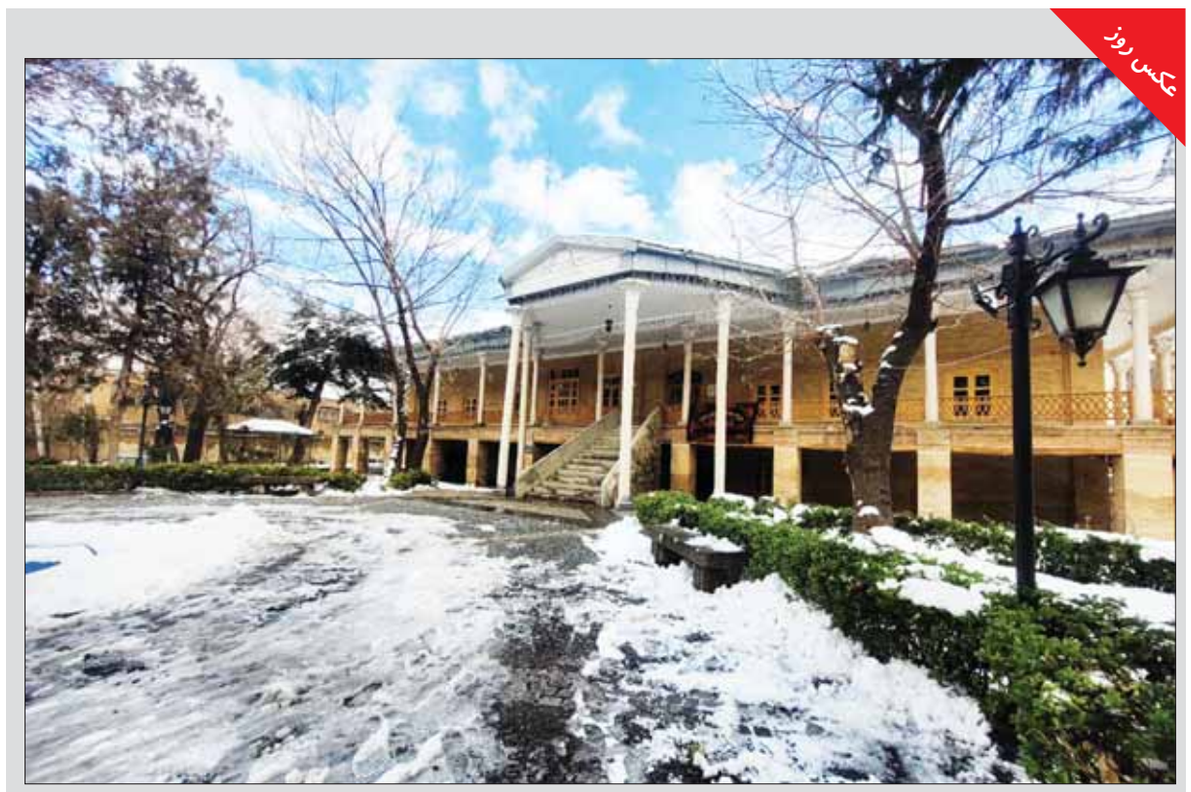

زمستان در باغ نظری

عکس: مریم مقدم