پیام تاریخ، تمدن و فرهنگ مادستان
|ISNN: 2322-4665|

روزنامه همدان پیام

www.HamedanPayam.com

پنجشنبه ● ۵ شهریورماه ۱۳۹۴ ● ۱۲ ذی‌القعده ۱۴۳۶ ● ۲۷ اوت ۲۰۱۵
سال یازدهم ● شماره ۲۴۳۳ ● ۱۲ صفحه روزنامه ● ۵۰۰ تومان

گوناگون

عطر امام رضا(ع) در همدان پیچید ۱۲ <ت

مادستان

روستاهای بخش سردرود در بی‌آبی رو به زوال می‌روند ۱۰ <ت

جامعه
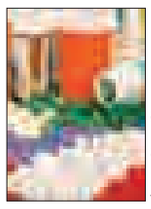
۱۳درصد کاهش داروسازی در کشور ۹ <ت

ورزش
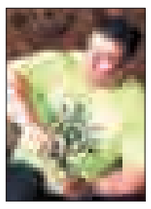
خداحافظ کوه عضله ایران ۱۱ <ت

مداحان حق تبلیغ انتخاباتی ندارند ۴ <ت

مشتری جدید خانه منصوری ۵ <ت

اشتغال کشاورزی شهرها نابود شد! ۷ <ت

رهبر انقلاب در دیدار هیات دولت:

اقتصاد اولویت اصلی کشور است

▪ تورم باید تک‌رقمی شود

۴ <ت

پیام اطمینان بخش وزیر کشور به استانداران و فرمانداران

ترمز تغییرات کشیده شد

▪ رحمانی فضلی گفته است تا پایان انتخابات تغییر نخواهیم داشت اما اگر به جمع‌بندی برسیم انجام می‌شود

۳ <ت

سوم شهریور ۹۴، مراسم استقبال مردم از رئیس جمهور در استادیوم قدس همدان/ عکس: پوریا پاکیزه

انتقاد نماینده ولی فقیه در استان به روند نهی از منکر در استان

اصل امر به معروف و نهی از منکر را نمی‌شناسیم

۲ <ت

استاندار از مدیران خواست

نسبت به وعده‌های رئیس‌جمهور بی‌تفاوت نباشید

۳ <ت

یادداشت روز

نشر پیام صلح ایران مهمترین دستاورد دولت

استان همدان در آغاز هفته دولت میزبان رئیس‌جمهوری شد که با افتخار در جمع پرشور مردم همدان، از مهمترین دستاورد دولت تدبیر و امید سخن گفت که" ما توانستیم سایه شوم جنگ را از روی کشور برداریم" به طور حتم امنیت مهمترین نعمت اجتماعی است که بشر برای حفظ آن، دولت تشکیل می‌دهد. بر اساس نظرات اندیشمندان سیاسی، آنچه بشر را به زندگی جمعی رسانده، همانا تلاش برای کسب امنیت بیشتر برای حیات و بهره‌مندی از آن بوده است. استان در این مسیر...

۲ <ت

یادداشت میهمان

امید به آینده‌ای روشن

» اکبر بهاروند

دکتر حسن روحانی با قرار گرفتن در مسند خدمت و هدایت قوه مجریه و مسئولیت ریاست جمهوری بعد از برگزاری انتخاباتی ماندگار و تاریخی در ۲۴ خرداد ۱۳۹۲ که بی‌تردید مهر تأیید دیگری از هوشمندی و ذکاوت ملت ایران را بر سینه سترگ تاریخ زرین ایران‌زمین نشاند، شعار و وعده های انتخاباتی خویش را نه تنها فراموش نکرد بلکه نقشه راه یاران خود در کابینه دولتی خدوم قرار داد.
دکتر روحانی شعارهای انتخاباتی خود را در آغازین روزهای تحرک امر خطیر کشورداری‌اش ترسیم کرد...

۳ <ت

گلایه دانشجویان از وضعیت دانشگاههای استان

۱۳۲ نفر از دانشجویان دانشگاه‌های همدان در نامه‌ای سرگشاده به رئیس‌جمهوری از وضعیت دانشگاه‌های استان گلایه کردند و خواستار تأسیس تشکل‌های دانشجویی حامی اعتدال شدند.

در این نامه که شامگاه سه‌شنبه تصویری از آن در اختیار ایرنا قرار گرفت خطاب به دکتر حسن روحانی آمده است: در عهدی که با شما در انتخابات ۲۴ خرداد بسته‌ایم، سوگند یاد کردیم از دولتی که مطالبات مردم و بالاخص قشر دانشگاهی آن را جاری و محقق می‌سازد، حمایت کنیم.
بی‌شک مطالبات قشر دانشگاهی چون استیفای حقوق سیاسی شهروندان که مستلزم حق تشکیل اجتماعات، آزادی مطبوعات، مبارزه با فسادهای اقتصادی و ثروت‌های نامشروع، حاکمیت قانون و نیز حقوق صنفی و مدنی ایشان با عدم حضور نیروهای شبه نظامی در دانشگاه، حق انواع فعالیت‌های دانشجویی بدون اعمال نظر افراد غیرمسئول و گزینش‌های سیاسی-ایدئولوژیک، امکان تشکیل و فعالیت انواع کانون‌های هنری و فرهنگی، جزو مطالبات به حقی بوده است که جنابعالی در سخنرانی‌ها و شعارهای انتخاباتی بر آن صحه گذاشته و بین خویش، خداوند و مردم پیمان به تحقق آن بستید.
این گروه خطاب به دکتر روحانی گفتند: استان همدان تنها استانی است که دانشگاه‌های آن از داشتن تشکل دانشجویی منتقد و حامی اصلاح و اعتدال محروم است و دانشجویان نواندیش آن بستری برای طرح دیدگاه‌های خود ندارند.
آنان در این نامه تصریح کردند: دانشگاه‌های این استان از ورود قضایی و دخالت نیروهای خارج از دانشگاه، تک‌صدایی و امنیتی بودن فضای فرهنگی و سیاسی و بعضاً عدم همسویی برخی مدیران دانشگاه‌های استان با رویکرد دولت تدبیر و امید در رنج است.

وزیر ارتباطات:

نمی‌شود کل سایتها را مسدود کنیم

وزیر ارتباطات و فناوری اطلاعات گفت: هم اکنون ۸۷ درصد پروژه فیلترینگ هوشمند با موفقیت اجرایی شده و تا پایان سال این پروژه به ۱۰۰ درصد اهداف خود می رسد.
به گزارش مهر، محمود واعظی هدف از توسعه فناوری اطلاعات را پاسخ به مطالبات مردم دانست و گفت: یکی از برنامه های وزارت ارتباطات و فناوری اطلاعات در راه اندازی دولت موبایل این است که تمامی خدمات از طریق فناوری موبایل در اختیار مردم قرار گیرد.
وی در خصوص شبکه ملی اطلاعات افزود: شبکه ملی اطلاعات ۱۱سال است که مطرح شده و یکی از احکام مقام معظم رهبری برای فضای مجازی در کشور است؛ از این رو قصد داریم تا پایان سال جاری زیرساخت شبکه ملی اطلاعات را فراهم کنیم که نشست های زیادی را نیز تاکنون برای تحقق این امر با بخش خصوصی برگزار کرده ایم.
وزیر ارتباطات و فناوری اطلاعات با بیان اینکه بخش مهم دیگر ایجاد شبکه ملی اطلاعات، ایجاد امنیت برای وزارتخانه ها و شرکت های بخش خصوصی است، ادامه داد: شبکه ملی اطلاعات هیچ گاه به انتها نمی رسد، امروز زیرساخت فنی آن فراهم است و باید بخش محتوایی آن نیز برای ارائه خدمات فعال شود.
وی فیلترینگ هوشمند را یکی از مباحثی دانست که وزارت ارتباطات کار در این بخش را شروع کرده به طوری که امروز افرادی که علاقه مند هستند از سایت های علمی خارجی استفاده کنند می توانند این کار را انجام دهند و گفت: استفاده درست از فضای مجازی به خود افراد بستگی دارد، برخی از خانواده ها انتظار دارند که بعضی از سایت ها در اختیار فرزندانشان قرار نگیرد درصورتی که اگر بخواهیم کل سایت ها را مسدود کنیم، بسیاری از مردم از دسترسی به سایت های علمی محروم می شوند.
واعظی ادامه داد: در فیلترینگ هوشمند نیاز به فناوری بومی داشتیم و پروژه ای را به این منظور تعریف کردیم و برای تحقق این مهم با ۱۱ دانشگاه قرارداد منعقد کرده ایم؛ تاکنون حدود ۸۷ درصد در این زمینه توفیق داشته ایم و امید می رود تا پایان سال ۹۴ این پروژه به اتمام برسد. وی درخصوص توسعه فیبرنوری در کشور نیز گفت: تا ۱.۵سال آینده ظرفیت فیبر نوری ۱۲.۵ تا ۱۳ برابر خواهد شد و فیبر نوری به منازل و محل کسب و کار هم می رود. وزیر ارتباطات با اشاره به اقدامات این وزارتخانه گفت: در ابتدای روی کار آمدن دولت یازدهم میزبانی اکثر سایتها در خارج از کشور بود که هم اکنون توانستیم با انتقال به میزبانی ها به داخل کشور نسبت ترافیک داخلی به خارجی را به ۴۰ به ۶۰ برسانیم. درهمین حال سال گذشته ۲۴۰ میلیارد تومان برای توسعه فناوری در مناطق محروم هزینه کردیم که امسال این بودجه به ۳۲۴ میلیاد تومان افزایش یافته است.
وی با تاکید بر این که مسئولان این حوزه به تحقیق و پژوهش اهمیت زیادی می دهند، ادامه داد: ۳۳ میلیارد تومان وجوه اداره شده به بخش خصوصی واگذار کرده ایم تا بتوانند در این عرصه فعال شوند.

دادستان محترم همدان
تقدیر و تشکر
جناب آقای
کامران حمزه

برخود واجب دانستیم از تلاش بی وقفه جنابعالی
در ارتباط با احقاق حقوق شهروندان
قدردانی و تشکر نمائیم.
بدیهی است که مردم ولایتمدار همدان جنابعالی را حامی و ملجا
وپناه خود می‌دانند و جنابعالی را به عنوان دادستانی عادل
درتاریخ ذهن خود حفظ خواهند کرد.
جمعی از مراجعین به دادسرای عمومی و انقلاب همدان

جناب آقای
تقدیر و تشکر
مهندس نیکبخت

استاندار محترم استان همدان
معاونین محترم استانداری و ستاد
استقبال از کاروان تدبیر وامید
بدینوسیله از مدیریت و تلاش شما بزرگواران
در باشکوه تر برگزار شدن مراسم استقبال از
ریاست محترم جمهور جناب آقای دکتر حسن روحانی
و هیأت همراه که مایه افتخار استان بود، قدردانی و تشکر
وافر نموده امید است با تداوم مدیریت و تدابیر جنابعالی شاهد
رشد و شکوفایی روزافزون استان باشیم.
شرکت بتون صنعت بریس

تقدیر و تشکر
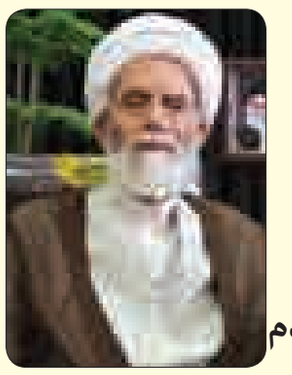
آیت‌ا...
غیاث‌الدین طه محمدی
نماینده محترم ولی فقیه در استان همدان
و امام‌جمعه محترم
برخود لازم می دانیم حضورپرشکوه‌مردم
ولایتمدار و شهیدپرور همدان در مراسم
استقبال از ریاست محترم جمهور
جناب آقای دکتر حسن روحانی
را ارج نهاده، امید است در سایه ایزد رحمان و همدلی و اتحاد
شاهد عزت روزافزون ایران اسلامی باشیم.
شرکت بتون صنعت بریس

بازگشت همه به سوی اوست
سرکار خانم
مهندس مرضیه رضایی
بدینوسیله درگذشت پدر بزرگوارتان را تسلیت
عرض کرده و برای شما و خانواده محترمتان از درگاه
الهی صبر مسئلت می نمائیم.
شرکت مهندسین مشاور آوگون

تبریک و تهنیت
جناب آقای
مهندس حاجی‌رضا
تیموری

مدیرعامل محترم شرکت توزیع
نیروی برق استان همدان
انتصاب شایسته حضرتعالی به
سمت
ریاست محترم شورای هماهنگی مدیران
وزارت نیرو در استان همدان
که نشان از لیاقت و توانمندی جنابعالی دارد را صمیمانه
تبریک و تهنیت عرض می نمائیم.
امید است در سایه الطاف الهی و درراستای تحقق اهداف نظام
مقدس جمهوری اسلامی و خدمت رسانی به مردم همچون
گذشته شاهد موفقیت های روز افزونتان باشیم.
شرکت عرش سازان تات

پیام تاریخ، تمدن و فرهنگ مادستان
The Message Of Madestan's History & Civilization & Culture
روزنامه همدان پیام
۲
پنجشنبه ● ۵ شهریورماه ۱۳۹۴ ● شماره ۲۴۳۳
خبر
khabar@hamedanpayam.com

به مناسبت بزرگداشت بوعلی‌سینا

نمایشگاه «همدان در گذر ایام» برگزار می‌شود

معاون فرهنگی شهرداری همدان گفت: به مناسبت سالروز بزرگداشت بوعلی‌سینا و روز همدان نمایشگاه «همدان در گذر ایام» برگزار می‌شود.

محمدرضا بیاناتی در گفت‌وگو با فارس اظهار کرد: به مناسبت سالروز بزرگداشت بوعلی‌سینا و روز همدان نمایشگاه «همدان در گذر ایام» در نگارخانه نگاه نو یا عین‌القضات با همکاری سازمان اسناد ملی غرب کشور برگزار می‌شود.

وی تصریح کرد: برگزاری پیاده‌روی و کوه‌پیمایی خانوادگی کارکنان شهرداری به مناسبت هفته همدان در بلوار ارم از دیگر برنامه‌های روز همدان است. معاون فرهنگی شهرداری همدان از برگزاری جشن ویژه توسط تشکل‌های فعال در بوستان‌های ۱۹ نقطه شهر خاطرنشان کرد: تور همدان‌گردی ویژه بازدید از باغ موزه دفاع مقدس در راستای ترویج فرهنگ ایثار و شهادت ویژه شهروندان نیز تا پایان شهریورماه برگزار می‌شود. وی با اشاره به برگزاری مسابقات استانی و بازی‌های فکری شامل مکعب روبید، اُتللو و دومینو با مشارکت خانه هوش و خلاقیت در خانه ریاضیات استاد غیور یادآور شد: رصد شبانگاهی ستارگان به مدت ۳ شب از دیگر برنامه‌هایی است که در هفته همدان برگزار خواهد شد.

بیاناتی بیان کرد: امور فرهنگی شهرداری هم نسبت به برگزاری شب شعر و نثر به مناسبت سالروز میلاد امام رضا(ع) با گویش همدانی در تالار فجر اقدام کرده است.

وی خاطرنشان کرد: به مناسبت ولادت امام رضا(ع) و هفته همدان نمایشگاه «شهر من شهر همدان» با محوریت مسابقه عکس زیبایی‌های شهر همدان برگزار می‌شود.

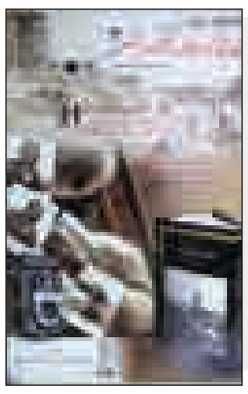

یادداشت روز

مهمترین دستاورد دولت؛ نشر پیام صلح ایران در جهان

» رضا ولیان تابش

استان همدان در آغاز هفته دولت میزبان رئیس‌جمهوری شد که با افتخار در جمع پرشور مردم همدان، از مهمترین دستاورد دولت تدبیر و امید سخن گفت که" ما توانستیم سایه شوم جنگ را از روی کشور برداریم" به طور حتم امنیت مهمترین نعمت اجتماعی است که بشر برای حفظ آن، دولت تشکیل می‌دهد.

بر اساس نظرات اندیشمندان سیاسی، آنچه بشر را به زندگی جمعی رسانده، همانا تلاش برای کسب امنیت بیشتر برای حیات و بهره‌مندی از آن بوده است.

استان در این مسیر حتی مقداری از آزادی‌های خود را نیز از دست داده است تا بتواند در چارچوب قراردادهای اجتماعی از امنیت برخوردار شود، امنیتی که بر اساس همین قراردادها تأمین آن وظیفه دولت و حاکمیت است.

با این نظر و بر اساس اندیشه‌هایی که تشکیل دولت- ملت را به دلیل نیاز بشر به امنیت عنوان می‌کند، دولتی را باید موفق‌ترین دولت دانست که بتواند امنیت ملتش را تأمین کند.

امروز به اعتراف دوست و دشمن، ایران امن‌ترین کشور منطقه و یک ابرقدرت منطقه‌ای است و این اتفاقی است که در ۲ سال اخیر به بهترین شکل رقم خورده است. دلایل این توفیق همان‌هایی است که رئیس‌جمهور در همدان مطرح کرد، شاخص حمایت مردم، رهنمودهای رهبری وتدابیر دولت و امید به آینده. همان دلایل اصلی توفیق دولت در ۲ سال اخیر است.

امنیت زیرساخت توسعه، پیشرفت، تعالی و رفاه است. اگر امنیت نباشد زیرساخت لازم برای حفظ سلامت که آن هم از نعمات مهم خدادادی است، ایجاد نخواهد شد.

اینکه رئیس‌جمهور در ۲ سالگی دولت تدبیر و امید در استان از موفقیت دولت به لحاظ حفظ شاخص امنیت در مهمترین مقوله یعنی دوری کشور از جنگ ناخواسته سخن می‌گوید، در واقع از مهمترین دستاورد دولت تدبیر و امید در هفته دولت رونمایی می‌کند.

دستاوردی که در سایه آن جذب سرمایه‌گذار داخلی و خارجی، برون‌رفت از رکود اقتصادی، رونق اقتصادی و در نهایت نجات اقتصاد و بهبود معیشت مردم و توسعه کشور دست‌یافتنی خواهد بود.

کنار زدن سایه شوم تحریم‌های ظالمانه نیز از تبعات رستن از جنگ ناخواسته است؛ زیرا این تحریم‌ها برای تضعیف کشور قبل از جنگ، تدارک دیده شده بود.

اکنون مردم استان همدان همچون مردم کشور امیدوارند تا با تداوم توفیقات امکان توسعه و تعالی بیشتر کشور فراهم شود. آنچه روحانی در همدان به عنوان دستاورد دولت اعلام کرد، بسیار مهمتر از میزان پروژه‌ها و طرح‌ها به لحاظ اولویت لازم است. هرچنددر سایه امنیت ایجاد شده و دوستی شکل گرفته با جهان، همدان انتظار بیشتری از دولت دارد که به خوبی به آن در این سفر با معیارهای کارشناسی دولت پاسخ داده شد.

یادداشت

همدان نفس کشید

» مهدی ناصرنژاد

سه‌شنبه سوم شهریورماه روز دیگری برای همدان و مردمان سزاوار استان بود. در این روز خوب خدا همه چیز برای نفسی راحت فراهم بود تا هم‌استانی‌ها به‌ویژه شهروندان همدانی از جمله کسبه و بازاریان و کارکنان ادارت و مراکز درمانی و کارگران زحمتکش واحدهای تولیدی و غیره و... با امیدواری بیشتر و نگاهی تازه فعالیت‌های روزانه خود را آغاز کنند. شهر کاملاً تر و تمیز و آب‌پاشی شده بود و به نظر می‌آمد کارهای ضربتی شهرداری همدان برای آماده‌سازی و افتتاح پل زیرگذر محمد رسول‌ا...(ص) و همچنین فاز باقیمانده از پل آیت‌ا... نجفی در ۲ نقطه شمالی و جنوبی همدان کمک شایانی به روان‌سازی ترافیک شهری کرده باشد.

بدون شک حضور یک میهمان ویژه و هیأت همراه او در همدان به ایجاد چنین فضای متفاوت و دلچسبی کمک کرده است و این میهمان بشاش و خنده‌رو کسی نبود جز حسن روحانی رئیس‌جمهوری اسلامی کشورمان که قشرهای وسیعی از مردم استان را پیش از ظهر دیروز زودتر از همیشه به بیرون از خانه دعوت کرد تا به آینده‌ای بهتر در زندگی خود امیدوار باشند. مردم استان همدان در قبال تلاش و هم و غم رئیس‌جمهوری اسلامی و دولت یازدهم برای ایجاد شرایطی بهتر در فضای کشور، استقبال خوب و به یادماندنی از او به عمل آوردند و با اشتیاق پای سخنان رئیس‌جمهور منتخب خود در استادیوم ورزشی قدس همدان ایستادند تا خبرهای تازه‌ای از سیاستگذاری و برنامه‌های دولت برای آینده بشنوند.

سخنان آقای روحانی درباره اعتبارات ویژه و برنامه‌های پیش رو برای پویاسازی اقتصادی و زیرساخت‌های راکد در استان موجی از امیدواری نزد مردم به وجود آورد. تکمیل طرح راه‌آهن تهران- همدان، اجرای هزاران هکتار طرح آبیاری بارانی برای مقابله با بی‌آبی تکمیل طرح انتقال آب از سد تالوار زنجان به همدان، پویاسازی واحدهای صنعتی در استان، تکمیل و تجهیز چند مرکز درمانی بزرگ در استان و همدان و کلنگ‌زنی شهر جدید و ۱۲۰ هزار نفری حورا در همدان از جمله حرکت‌های جدیدی در همدان و استان است که می‌تواند بر کالبد بی‌جان اقتصاد استان روح تازه بدمد. قطعاً با شروع اجرایی برنامه‌های پیش روی دولت، استان موجی از تحرک اقتصادی و اشتغالزایی شروع می‌شود و به‌ویژه طرح عظیم شهر جدید حورا در شرایط کنونی می‌تواند حدود ۲۰۰ رشته شغل مرتبط با صنعت ساختمان را از رخوت و کسادی نجات دهد.

سفر یک روزه هیأت دولت به استان همدان با مصوبه‌های خوبی برای بخش‌های عمرانی، کشاورزی و خدمات به پایان می‌رسد و ادامه کار و عملی ساختن چنین مصوبه‌ها، اراده و همت و پیگیری مسئولان استان را می‌طلبد تا استعدادهای بالقوه و به وجودآمده را به فعل تبدیل کرده و پایه‌های اعتماد مردم به دولت و مسئولان استانی را استوارتر سازند.

قدردانی رئیس‌جمهوری از مردم استان

استقبال همدانی‌ها کم‌نظیر بود

دفتر رئیس‌جمهوری با انتشار پیامی با قدردانی از استقبال پرشور و کم‌نظیر مردم با ایمان و غیور خطه زرخیز و فرهنگ‌پرور استان همدان، تأکید کرد: استان تمدن‌ساز همدان شایسته توجه و رسیدگی مسئولان اجرایی کشور بوده و این راهبردی است که دولت تدبیر و امید با تکیه بر تمامی امکانات، تحقق آن را در صدر برنامه‌های خود قرار داده است.

مردم با ایمان و غیور خطه زرخیز و فرهنگ‌پرور همدان با نمایشی باشکوه از همدلی و همزبانی ملت و دولت، آغازی پرنشاط را برای هفته دولت رقم زدند و عظمت اقتدار سیاسی و فرهنگی نظام مقدس جمهوری اسلامی ایران را آشکارتر ساختند

یقیناً استان همدان برای پویایی افتخارآمیز خود، شایسته توجه و رسیدگی مسئولان اجرایی کشور است؛ راهبردی که دولت تدبیر و امید با تکیه بر تمامی امکانات، تحقق آن را در صدر برنامه‌های خود قرار داده است.

به گزارش پایگاه اطلاع‌رسانی دولت، متن پیام دفتر رئیس‌جمهوری به این شرح است:

مردم با ایمان و غیور خطه زرخیز و فرهنگ‌پرور همدان با استقبال کم‌نظیر خود در سفر کاروان دولت تدبیر و امید به این استان، شور و نشاطی تازه آفریدند و با نمایشی باشکوه از همدلی و همزبانی ملت و دولت، آغازی پرنشاط را برای هفته دولت رقم زدند و عظمت اقتدار سیاسی و فرهنگی نظام مقدس جمهوری اسلامی ایران را آشکارتر ساختند.

استان تمدن‌ساز همدان در سایه‌سار الوند سرافراز، همواره بستر پرورش مردمانی دلاور و سربلند و نخبگان و دانشمندانی سرآمد بوده است که انوار حضور ماندگارشان روشنایی‌بخش دیدگان هر مشتاق علم و جویای معرفت است.

یقیناً این کانون علم و تلاش، برای پویایی افتخارآمیز خود، شایسته توجه و رسیدگی مسئولان اجرایی کشور است؛ راهبردی که دولت تدبیر و امید با تکیه بر تمامی امکانات، تحقق آن را در صدر برنامه‌های خود قرار داده است.

بی‌شک اجرایی شدن تصمیماتی که در این سفر اعلام شد با اتصال راه‌آهن همدان و بهره‌برداری از طرح‌های آبرسانی، صنعتی و معدنی و فراهم آمدن زمینه حضور پرنشاط و مشارکت بخش خصوصی و بهره‌گیری مطلوب از ظرفیت‌ها و قابلیت‌های فراوان منطقه، در آینده‌ای نزدیک آینده‌ای پرامیدتر برای شکوفایی و توسعه استان را رقم خواهد زد.

بر خود فرض می‌دانیم از همراهی و همدلی صمیمانه اقشار مختلف مردم با کاروان دولت تدبیر و امید، نماینده محترم ولی فقیه و امام جمعه همدان، ائمه گرامی جمعه و جماعات، روحانیت معظم، نمایندگان محترم مجلس شورای اسلامی، خانواده‌های معظم شهدا و ایثارگران، فرهنگیان، دانشگاهیان، هنرمندان، کارآفرینان و فعالان اقتصادی، اصناف، کارگران، ورزشکاران، کشاورزان، جوانان پرشور، عموم اصحاب رسانه، نیروهای خدوم نظامی و انتظامی و سایر گروه‌های سیاسی و اجتماعی، صمیمانه تقدیر و تشکر کنیم. از خداوند بزرگ توفیق خدمت بیشتر و مؤثرتر به مردم قدرشناس و تلاشگر این استان را مسألت داریم.

قدردانی از استقبال مردمی از رئیس‌جمهور

نماینده ولی فقیه در استان و استاندار همدان در پیامی مشترک از حضور حماسی مردم در استقبال از رئیس‌جمهوری قدردانی کردند. به گزارش روابط عمومی استانداری همدان، آیت‌ا... غیاث‌الدین طه محمدی و محمدناصر نیکبخت در این پیام آورده‌اند: در آستانه ولادت با سعادت ثامن‌الحجج، حضرت امام رضا(ع) و در دومین روز از هفته دولت و سومین روز از هفته بزرگداشت همدان، مردم این استان در مراسم استقبال از رئیس جمهوری و شماری از وزرا ثابت کردند که همواره و در همه زمینه‌ها از خادمان خود پشتیبانی کرده و قدرشناس تلاش‌های مجدانه و مدبرانه دولتمران بوده و خواهند بود. این پیام می‌افزاید: سفر پرخیر و برکت رئیس‌جمهوری و کاروان همراه به استان همدان علاوه بر دستاوردهای مادی غنچه‌های امید و نشاط را در دل این مردم به‌ویژه جوانان و نوجوانان شکوفا کرد.

در ادامه این پیام امام‌جمعه و استاندار همدان از حضور پرشور و حماسی مردم غیور، متدین و فرهیخته که از سراسر استان با شوقی وصف‌ناپذیر و در صفوف متراکم از نماینده عالی نظام رئیس جمهوری و کاروان تدبیر و امید استقبال کردند قدردانی کرده و عزت و اقتدار میهن اسلامی و توفیقات روز افزون مردم شریف استان را از درگاه خدا مسالت داشتند.

نماینده ولی فقیه در استان و استاندار همدان در این پیام می‌افزایند: خداوند را شاکریم که در کشوری سرافراز و در میان امتی سلحشور و قدرشناس زندگی می‌کنیم ملتی که در حمایت از آرمان‌های امام راحل(ره) رهبر معظم انقلاب و مسئولان خدوم نظام مقدس جمهوری اسلامی هرگز کوتاهی نکرده و نخواهد کرد. استان همدان روز سه‌شنبه سوم شهریورماه میزبان رئیس‌جمهوری و هیأت دولت بود.

انتقاد نماینده ولی فقیه در استان به روند نهی از منکر در استان

اصل امر به معروف و نهی از منکر را نمی‌شناسیم

نماینده ولی فقیه در استان و امام‌جمعه همدان با بیان اینکه بنای امر به معروف و نهی از منکر باید از پایه قوی باشد، بیان کرد: ترویج فریضه امر به معروف و نهی از منکر نیازمند زیرساخت است.

به گزارش مهر، آیت‌ا... غیاث‌الدین طه محمدی در نشست هماهنگی امر به معروف و نهی از منکر با بیان اینکه امر به معروف و نهی از منکر در حال حاضر مانند این است که ما با جاروبرقی در میدان جنگ بجنگیم، بیان کرد: فقط خود را فریب می‌دهیم و در اصل نمی دانیم چه کاری انجام می‌دهیم.

وی با اشاره به اینکه یکی از مشکلات در این زمینه کمبود بودجه است، بیان کرد: اگر بودجه مناسبی برای ترویج فریضه امر به معروف نهی از منکر اختصاص پیدا کند در کمتر از ۲ ماه مسأله حجاب را در استان درست خواهم کرد.

نماینده ولی فقیه در استان و امام جمعه همدان با اشاره به اینکه متأسفانه از اصل موضوع امر به معروف و نهی از منکر شناختی نداریم، عنوان کرد: باید نخست اصل این فریضه را بشناسم و بعد وارد مرحله اجرا شویم. آیت‌ا... محمدی با بیان اینکه ستاد احیا امر به و معروف و نهی از ممنکر سازمانی است که بر مجلس، دولت و ادارات حاکم است، افزود: این ستاد به قدری قدرتمند است که همه قدرتمندان را به چالش می‌کشد. وی با بیان اینکه نماد منکر فقط بد حجابی و بی‌حجابی نیست، ادامه داد: بسیاری از کارها از جمله ربا خواری بانک‌ها نیز از منکرات است اما فقط روی بدحجابی و بی‌حجابی مانور می‌دهیم که این امر نشان‌دهنده آن است که از اصل موضوع غافل هستیم. نماینده ولی فقیه در استان و امام‌جمعه همدان با بیان اینکه باید در وهله اول معروف و منکر را بشناسیم تا بدانیم آن را در کجا به کار ببریم، بیان کرد: وقتی آنها را شناختیم می‌دانیم که باید چگونه پیش برویم که تأثیرگذار باشد. وی با بیان اینکه بسیاری از خانم هایی بی حجاب از اصل حجاب آگاهی ندارند، بیان کرد: تا وقتی که برای آنها آشکار نشود که حجاب یک منکر است همین وضع ادامه خواهد داشت. نماینده ولی فقیه در استان و امام‌جمعه استان همدان با بیان اینکه این فریضه نیازمند زیرساخت‌های مهم است، بیان کرد: برای این فریضه مهم باید دانشگاه‌ها و نهادها ایجاد شود.

نیازمند برنامه‌ریزی هستیم

در ادامه این نشست دبیر ستاد امر به معروف و نهی از منکر استان همدان هم ترویج فریضه امر به معروف را نیازمند برنامه‌ریزی دانست و گفت: ۹ ستاد امر به معروف و نهی از منکر در استان همدان فعال است. به گفته غلامعلی ابوحمزه ۱۳ستاد فرعی نیز در استان همدان فعال شده که ریاست آنها بر عهده ائمه جمعه است.

وی با بیان اینکه امسال ۷۲ خطبه امر به معروف و نهی از منکر توسط ائمه جماعات استان همدان برگزار شده است، گفت: تعداد ۱۸۰۰ سخنرانی نیز در این رابطه در ادارات استان همدان برگزار شده است.

دبیر ستاد امربه معروف و نهی از منکر استان همدان با اشاره به اینکه تعداد ۳۷۵ نمایشگاه در استان در زمینه حجاب و عفاف و امر به معروف و نهی از منکر برگزار شده است، گفت: استانداری نقش خوبی را در زمینه امر به معروف و نهی از منکر داشته است.

ابوحمزه با بیان اینکه ۵۴۲ شورا در زمینه امر به معروف و نهی از منکر در استان برگزار شده است، گفت: باید تلاش کرد که این امر برای همگان روشن و آشکار شود.

وی در ادامه با اشاره به اینکه ۱۲ هزار مورد تذکر لسانی در استان داشته‌ایم، گفت: از این تعداد نفر به تعداد انگشتان دست مخالفت کرده‌اند و بقیه از این امر استقبال کرده‌اند.

دبیر ستاد امر به معروف و نهی از منکر استان همدان با اشاره به اینکه ۲۹۲ کارگاه در زمینه امر به معروف و نهی از منکر در استان همدان برگزار شده است، ادامه داد: برای موفقیت بیشتر باید تعداد این کارگاه را افزایش داد.

ابوحمزه با بیان اینکه باید برای این امر بیشتر از این تلاش کرد تا مردم با اصل امر به معروف و نهی از منکر آشنا شوند، عنوان کرد: ۱۰۱ مانور در این راستا برگزار شده است.

وی با بیان اینکه برخی هموطنان که از شهرستان‌های دیگر به همدان سفر می‌کنند شئونات را رعایت نمی کنند، گفت: در همین راستا تاکنون ۳۰۰ مورد ماشین متوقف و با آنها برخورد شده است.

برنامه نباشد نتیجه نمی‌گیریم

مدیرکل تبلیغات اسلامی استان همدان هم با بیان اینکه وظیفه طلایه‌داران امر به معروف و نهی از منکر تذکر زبانی است، بیان کرد: هدف اجرای طرح طلایه‌داران امر به معروف ونهی از منکراستفاده از ظرفیت‌ها است.

حجت‌الاسلام علی دشتکی با بیان اینکه اگر در راه ترویج فریضه امر و به معروف و نهی از منکر برنامه‌ریزی نداشته باشیم به نتیجه‌ای نخواهیم رسید، عنوان کرد: همه باید در این فریضه الهی شرکت داشته باشند.

وی با بیان اینکه هماهنگی یکی از محورهای طلایه‌داران امر به معروف و نهی از منکر است، گفت: اگر نظارت راهبردی مدیریت نشود بحث مدیریت حقوقی پیش می‌آید و در این راه مشکلاتی به وجود خواهد آورد.

مدیرکل تبلیغات اسلامی استان همدان با بیان اینکه اجرای موفق طرح طلایه‌داران امر به معروف و نهی از منکر نیازمند یک ارتباط و پشتیبانی است، ادامه داد: اگر از این طرح حمایت و پشتیبانی شود به نتایج خوبی دست خواهیم یافت.

اگر اصول را آموزش ندهیم فاجعه می‌بینیم

دبیر ستاد امر به معروف ونهی از منکر کشور با بیان اینکه باید از ظرفیت موجود برای ترویج این فریضه استفاده کرد، بیان کرد: امر به معروف و نهی از منکر زیربنای تمام حرکات اجتماعی است.

سید مهدی امینی که میهمان نشست بود در با بیان اینکه نماز، زکات، امربه معروف و نهی از منکر ٤ اصول نظام اجتماعی هستند، بیان کرد: باید برای همه، آموزش‌های لازم را اجرا کرد و در غیر این صورت فاجعه به وجود خواهد آمد.

وی با بیان اینکه همه وظیفه دارند مردم جهان را به سوی نیکی سوق دهند، عنوان کرد: این فریضه منحصر به یک شخص نمی‌شود بلکه این فریضه برای تمام افراد است.

دبیر ستاد احیای امر به معروف و نهی از منکر کشور با اشاره به اینکه در تلاشیم تا گروه‌های مردمی امر به معروف و نهی از منکر تشکیل دهیم، ادامه داد: اگر همه در این امر به ستاد کمک کنند موفق خواهیم شد.

امینی با بیان اینکه بزرگترین معروف‌ها حفظ نظام، حفظ عزت ملت، سلامت جامعه، سلامت خانواده، گسترش علم وفناوری و تلاش برای حفظ اسلام است، افزود: برای این معروف ها همه باید پای کار بیایند و تلاش کنند. وی کمک به دشمنان و تضعیف علم و فناوری را از جمله منکرها بیان کرد و گفت: در طرح طلایه‌داران به دنبال این هستیم که بزرگترین معروف‌ها و منکرها را برای عموم آشکار کنیم. وی در ادامه با تأکید بر اینکه نباید غلفت کنیم و باید برای جذب، آموزش، گزینش، سازماندهی و حفظ انسجام تلاش کرد، بیان کرد: در این‌صورت فعالیت‌های خوبی انجام می‌شود. دبیر ستاد احیای امر به معروف و نهی از منکر کشور با بیان اینکه عزت و افتخار جامعه را مدیون خون شهدا هستیم، بیان کرد: حضرت امام خمینی(ره) بیان کردند که ستاد احیا امر به معروف و نهی از منکر در کشور ایجاد شود. امینی با اشاره به اینکه امر به معروف و نهی از منکر از وظایف مردم بر مردم، مردم بر دولت و دولت بر مردم است، افزود: فصل هشتم قانون اساسی در جمهوری اسلامی دعوت به نیکی‌ها و خوبی‌ها و این وظیفه برعهده همه مردم است. وی با بیان اینکه تشکیل ستاد احیای امر به معروف و نهی از منکر از اتفاقات مهم در کشور بود، بیان کرد: این ستاد در سال ۷۲ تشکیل شد و اهداف آن را دنبال کردیم. دبیر ستاد احیای امر به معروف و نهی از منکر کشور با بیان اینکه دشمنان با تهدیدات سخت و نیمه‌سخت به دنبال برهم زدن کشور هستند، بیان کرد: دشمنان با ۸ سال دفاع مقدس و شهادت هزارن شهید به این باور رسیده‌اند که نتوانسته‌اند در این امر موفق باشند. وی با بیان اینکه ٤٣ واحد اتحادیه در سطح کشور داریم، بیان کرد: در طرح طلایه‌داران به دنبال تقویت شوراها امر به معروف و نهی از منکر هستیم. دبیر ستاد احیا امر به معروف و نهی از منکر کشور با بیان اینکه ستاد دارای ٤ بخش امربه معروف و نهی ازمنکر، تذکر لسانی کتبی و عملی است، بیان کرد: اگر این تذکر لسانی و کتبی در آنها تأثیرگذار نباشد وارد مرحله عملی می‌شویم و با آنها برخورد خواهیم کرد.

shenide@hamedanpayam.com

شنیده‌ها

۱- قریب یک‌صدهزار نامه در روز سفر رئیس‌جمهوری به همدان جمع‌آوری شده است. گویا این تعداد نامه باید وارد سامانه ارتباط مردمی با دولت شود. گفتنی است پیش‌بینی می‌شود اکثر این نامه‌ها مربوط به اشتغال باشد.

۲- زمان فعالیت سامانه ارتباط مردمی با دولت (سامد) در همدان تمدید شده است. گویا این سامانه امروز هم با شماره ۱۱۱ مطالبات و پیشنهادهای همدانی‌ها را دریافت خواهد کرد. گفتنی است احتمال افزایش این زمان باز هم وجود دارد.

٤- حضور اصولگرایان در مراسم رئیس‌جمهور در استان قابل توجه بوده است. گویا چهره‌های شناخته شده اصولگرایی استان که در عمل منتقدان رئیس‌جمهور هستند، در مراسم دیدار با نخبگان حضور جدی داشته‌اند. گفتنی است در این مراسم امام‌جمعه همدان از وحدت و همدلی حاکم در استان سخن گفته است.

۵- روابط عمومی نهاد ریاست‌جمهوری مانع از عکس یادگاری خبرنگاران حاضر در نشست خبری با رئیس‌جمهور شده است. گویادر سفر رؤسای جمهور قبلی به استان، این اتفاق افتاده است. گفتنی است به‌رغم تلاش نیروهای زحمتکش روابط عمومی نهاد ریاست جمهوری، رئیس این مرکز از روابط عمومی خوبی برخوردار نیست.

خبر

احداث بازار بزرگ دیگر در دستور کار شهرداری

سخنگوی شورای اسلامی شهر همدان گفت: احداث فاز دوم بازار بزرگ سینا در دستور کار شهرداری قرار گرفت.

به گزارش مهر، کامران گردان در جمع خبرنگاران افزود: بر اساس پیگیری‌ها در واحد شهر و اقتصاد معاونت شهرسازی و معماری شهرداری همدان ضوابط و مکاتبات لازم در خصوص فاز دوم بازار سینا با سازمان میراث فرهنگی انجام و پیش‌نویس برای اقدامات بعدی سرمایه‌گذار به سازمان سرمایه‌گذاری ارسال شد.

گردان همچنین از تهیه پیش‌نویس جدید پروانه احداث بنا خبر داد و گفت: این پیش‌نویس شامل اطلاعاتی در خصوص سندمالکیت، جدول معماری، کروکی ملک، جانمایی هر واحد در طبقات، پارکینگ، انباری و مشاعات است که برای رفع موانع و ابهامات پیش فروش ساختمان‌ها در معاونت شهرسازی و معماری شهرداری تهیه و به معاونت قضایی، اجتماعی و پیشگیری از وقوع جرم دادگستری کل استان همدان ارسال شد. وی از پیگیری در راستای انتظام بخشی، ساماندهی و تسریع در تهیه نقشه‌های ساختمانی خبرداد و گفت: برای جلوگیری از تخلف و جمع‌آوری دفاتر غیرقانونی نیز نامه‌نگاری‌های صورت گرفت. گردان افزود: در تعامل با مراجع و سازمان‌های مرتبط تعطیلی دفاتر غیرقانونی مصوب شد. وی گفت: اساسنامه و شیوه‌نامه دفاتر طراحی با حضور مهندسین ٤گانه و هیأت ٤ نفره نهایی شد.

نوسازی حمل‌ونقل استان با همراهی دو خودروساز

معاون حمل‌ونقل و پایانه‌های استان همدان گفت: محصولات ۲ شرکت خودروسازی کشور به طرح توسعه و نوسازی ناوگان حمل‌ونقل عمومی مسافری اضافه شد.

به گزارش ایسنا مصطفی پناهنده با بیان اینکه شرکت‌های خودروسازی در طرح توسعه و نوسازی ناوگان حمل‌ونقل عمومی مسافری مشارکت می‌کنند اظهار کرد: محصولات شرکت‌های ایران‌خودرو دیزل و بهمن دیزل به منظور توسعه و نوسازی ناوگان حمل‌ونقل عمومی مسافری قابل واگذاری به متقاضیان است.

وی خاطرنشان کرد: بر اساس قرارداد منعقد شده بین سازمان راهداری و حمل‌ونقل جاده‌ای با مدیر عامل شرکت‌های فوق از این پس محصولات این ۲ شرکت برای ناوگان حمل‌ونقل عمومی قابل بهره‌برداری است. پناهنده افزود: مینی‌بوس آرین محصول شرکت ایران خودرو دیزل و مینی‌بوس‌های مکسوس ۷۸۰ و مینی‌بوس سحر جدید، ساخت شرکت بهمن دیزل برای اجرای این طرح انتخاب شده‌اند. معاون حمل‌ونقل و پایانه‌های استان در پایان یادآور شد: مقاضیان می‌توانند برای کسب اطلاعات بیشتر و همچنین شرایط واگذاری به نمایندگی‌های شرکت ایران خودرو دیزل و بهمن دیزل در استان مراجعه کنند.

استقبال از پرچم حرم امام رضا(ع) در اردوگاه کارهمدان

خادمین حرم امام رضا(ع) در قالب کاروان مهربانی که حامل پرچم مبارک ثامن‌الحجج حضرت علی‌بن موسی‌رضا(ع) بودند در اردوگاه کار درمانی و حرفه‌آموزی همدان حضور یافتند و مراسم استقبال از کاروان خادمان حرم مطهر رضوی با حضور رئیس، کارکنان، پرسنل وظیفه و مددجویان اردوگاه کار درمانی و حرفه‌آموزی همدان با ذکر صلوات برگزار شد. به گزارش روابط عمومی اداره کل زندان‌های همدان، پس از حضور خادمان در اردوگاه و اجرای مراسمی خاص، پرچم سبز گنبد مطهر رضوی همراه با قرائت صلوات خاصه علی‌بن موسی‌الرضا(ع)، در بین کارکنان، پرسنل وظیفه و مددجویان گردانده شدو شور و نشاط خاصی همراه با حال‌وهوای زیارت ایجاد شد. سپس در ادامه در مراسمی در نماز خانه واحد فرهنگی داخله اردوگاه کاردرمانی و حرفه‌آموزی همدان خادمین حرم علی‌بن موسی‌رضا(ع) به سخنرانی و ایراد چند روایت از امامان وائمه معصومین پرداختند و پایان بخش مراسم با ذکر مداحی، صلوات خاصه امام رضا(ع) و دعای فرج امام زمان(عج) همراه بود.

پیام تاریخ، تمدن و فرهنگ مادستان
The Message Of Madestan's History & Civilization & Culture
روزنامه همدان پیام
۳
پنجشنبه ● ۵ شهریورماه ۱۳۹۴ ● شماره ۲۴۳۳
خبر
khabar@hamedanpayam.com

پیگیری طرح‌های نیمه‌کاره برای دولت مهم باشد

نماینده مردم استان همدان در مجلس خبرگان رهبری از دولت خواست طرح های نیمه کاره را در شهرستان ها پیگیری کند.
آیت ا... رازینی با گرامیداشت میلاد امام رضا(ع) اظهار کرد: امام رضا(ع) هدیه خداوند به مردم ایران است.نماینده مردم استان همدان در مجلس خبرگان رهبری با اشاره به اینکه رزن در حوزه نیروی انسانی غنی است تصریح کرد: در تک‌تک روستاهای شهرستان افراد تحصیلکرده دانشگاهی داریم بخصوص در حوزه علوم انسانی این شهرستان تحصیلکردگان زیادی دارد. وی مهمترین مسأله منطقه رزن را موضوع آب دانست و تأکید کرد: اقلیم منطقه به سمت خشکسالی حرکت می‌کند که انسداد چاه‌های غیرمجاز برای جلوگیری از برداشت بی‌رویه از منابع آب زیرزمینی کار بسیار مهمی است. رازینی ادامه داد: برای جلوگیری از هدر رفت آب بهترین راهکار بازگشت به زندگی طبیعی و سنتی است که در این راستا باید قنوات را احیا کنیم چراکه این مهم فقط با انسداد چاه‌های غیرمجاز ممکن می‌شود.
وی با اشاره به نیروی انسانی در این شهرستان گفت: در کنار وجود برکات معادن و منابع در رزن، نیروی انسانی از سرمایه‌های با ارزش این شهرستان محسوب می‌شود. نماینده مردم همدان در مجلس خبرگان رهبری تصریح کرد: حل مسأله و مشکل کم‌آبی در شهرستان رزن حیاتی است و فعالیت‌های صورت گرفته در خصوص مبارزه با خشکسالی نیز کار ارزنده‌ای است. این مسئول، انسداد چاه‌های غیرمجاز در شهرستان را از عملکردهای مثبت در رزن عنوان کرد و گفت: با انسداد چاه‌های غیرمجاز و جلوگیری از حفر چاه تا حدودی می‌توان با بحران کم‌آبی مبارزه کرد. وی اظهار کرد: سیاست کار رئیس جمهور انقباضی است، اما پیگیری طرح‌های نیمه‌کاره نیز در دولت فعلی امری مهم است و نباید خلف وعده شود.

پیام اطمینان بخش وزیر کشور به استانداران و فرمانداران

ترمز تغییرات کشیده شد

▪ رحمانی فضلی گفته است تا پایان انتخابات تغییر نخواهیم داشت اما اگر به جمع‌بندی برسیم انجام می‌شود

از همدان به تهران و تمام ایران؛ وزیر کشور برای استانداران و فرمانداران خبری دارد که آسوده خاطری برایشان به همراه می‌آورد. خبر این است که حداقل تا اسفندماه و موسم برگزاری انتخابات مجلس پرونده‌ای برای تغییر در استانداری‌ها و فرمانداری‌ها بررسی نخواهد شد؛ تمام موضوع گزینش استانداران و فرمانداران از ابتدای دولت یازدهم مورد بحث و چالش گرایش‌های سیاسی بوده است. گرایش نزدیک به دولت اگر چه در آغاز راه قصد همراهی با تصمیمات دولت را داشت اما با اوج گرفتن تحرکات مخالفان سیاست و خواسته‌های دولت در برخی استان‌ها به چالش کشیده شد و این در حالی بود که تعداد قابل توجهی از فرمانداران دولت یازدهم در ابتدای کار همان نیروهای احمدی‌نژادی بودند که توانسته بودند نظر دولت جدید را به خود جلب کنند. در پیش گرفتن این رویه از سوی وزارت کشور در حالی بود که مدیران وزارتخانه تدبیرو تحرکی در قبال حرکت‌های مانع ساز برای سیاست‌های دولت نداشتند از این رو وزیر کشور به سیبل انتقادات همراهان دولت بدل شد.

انتقاداتی که تا به امروز هم ادامه دارد اگر چه مدتی است که از حجم آن کاسته شده است. هرچند تب و هیجان حاصل از توافق نظرها را برای مدتی از مدیران میانی دولت برداشته اما شاید چرخش سیاست نامحسوسی در وزارت کشور رخ داده که موجب فروکش کردن انتقادات شده است. ورود این هفته رحمانی فضلی در موضوع بررسی صلاحیت‌ها به نوعی حمایت از موضوعی است که رئیس‌جمهور چند هفته‌ای است باب آن را پس از سال‌ها مجدداً گشوده است. وزیر کشور گفته که در بررسی نامزدهای انتخاباتی مجلس اصل بر برائت است و این یعنی همان نکته‌ای که روحانی چهارشنبه هفته قبل در اظهاراتی بررسی صلاحیت‌ها را کار هیأت‌های اجرایی دانسته نه شورای نگهبان و گفته بود:« شورای نگهبان چشم است و چشم نمی‌تواند کار دست را بکند، نظارت و اجرا نباید مخلوط شوند باید به قانون اساسی کاملاً توجه کرده و عمل کنیم». رحمانی فضلی هم پیرو این اظهارات تازه روحانی گفته: «در تأیید صلاحیت‌ها اصل بر برائت است مگر اینکه خلافش ثابت شود. پیگیر حقوق همه اطراف انتخابات هستیم». حالا او در جدیدترین اظهارات خود در همدان گفته که وزارتخانه اش قصد تغییر استانداران یا فرمانداران دست کم تا انتخابات را ندارد. او گفته «پیش‌بینی در خصوص اینکه تا قبل از انتخابات تغییری در حوزه فرمانداران و استانداران در کشور صورت گیرد، نداریم». وزیر کشور که با فارس گفتگو کرده در مورد انتخابات اسفندماه هم گفته: برای انتخابات اسفند امسال همه هماهنگی‌ها با شورای نگهبان به خوبی انجام شده و وظایف قانونی خود را به خوبی پیگیری می‌کنیم.
وی افزود: در حال حاضر تعرفه‌های اخذ رأی به زیر چاپ رفته و مراحل سفارش و تولید انبوه صندوق‌های جدید آرا انجام شده است. وزیر کشور با اشاره به اینکه مهره‌های مخصوص انتخابات نیز در حال تولید انبوه است خاطرنشان کرد: دستگاه‌های الکترونیکی اخذ و شمارش آرا نیز طراحی شده و برای این دوره انتخابات مورد استفاده قرار خواهد گرفت. وی ادامه داد: بنا بر وظایف سازمانی وزارت کشور در برگزاری انتخابات هماهنگی لازم را با شورای نگهبان دارد و همه موارد اجرایی را با این شورا مطرح کرده تا شاهد انتخابات باشکوه را در سال همدلی و همزبانی دولت و ملت باشیم. رحمانی‌فضلی با بیان اینکه ما در انتخابات پیش رو به دنبال اجرای قانون هستیم اضافه کرد: ما به دنبال این هستیم تا متناسب با قانون اجرای انتخابات و درجه دقت را بالا ببریم. وی گفت: وزارت کشور به عنوان وظیفه خود به دنبال رفع زمینه‌های ابهام تخلفات در انتخابات هستیم تا خدای ناکرده حتی درصد بسیار کمی از تخلفات که در اذهان متبادر می‌شود با تلاش همگانی رفع کنیم.
وزیر کشور با بیان اینکه با هماهنگی شورای نگهبان قرار است در انتخابات پیش‌رو تشخیص هویت به صورت آنلاین انجام شود افزود: در این طرح به صورت آنلاین افرادی که برای شرکت در انتخابات در حوزه‌ها حضور پیدا می‌کنند به سیستم یکپارچه ثبت احوال وصل خواهد شد تا تخلفات به حداقل برسد. وی یادآور شد: در گذشته افراد کمی با یک شناسنامه چند بار رأی دادند و یا با شناسنامه‌های متوفیان رأی دادند؛ همچنین در برخی از موارد افراد پایین‌تر از سن ۱۸ سال در رأی‌گیری شرکت می‌کردند که برای جلوگیری از این اتفاقات این طرح انجام خواهد شد.
رحمانی‌فضلی در پاسخ به این سؤال مبنی بر اینکه تا اسفندماه تغییرات سیاسی در سطح فرمانداران و استانداران صورت خواهد گرفت یا خیر؟ گفت: ما پیش‌بینی برای اینکه تا قبل از انتخابات تغییری در حوزه فرمانداران و استانداران در کشور صورت گیرد، نداریم. وی تصریح کرد: هر چند که ارزیابی کارشناسی عملکرد فرمانداران و استانداران متناوب انجام می‌شود و اگر تغییری در نظر گرفته شود قطعاً صورت می‌گیرد.

هر چند که ارزیابی کارشناسی عملکرد فرمانداران و استانداران متناوب انجام می‌شود و اگر تغییری در نظر گرفته شود قطعاً صورت می‌گیرد

استاندار از مدیران استان خواست

نسبت به وعده‌های رئیس‌جمهور بی‌تفاوت نباشید

استاندار همدان با تأکید بر اینکه پروژه‌های مصوب سفر رئیس‌جمهور باید تا سال آینده اجرایی شود، گفت: سفر رئیس‌جمهور به همدان بیش از ۲ هزار و ۹۰۰ میلیارد تومان دستاورد داشت.
محمدناصر نیکبخت در گفت‌وگو با خبرنگار تسنیم در همدان، با اشاره به اینکه سفر رئیس‌جمهور به استان همدان دستاوردهای بزرگی را به همراه داشته است، اظهار داشت: براساس اظهارات مدیران سازمان مدیریت و برنامه‌ریزی مصوبات سفر رئیس‌جمهور به همدان استثنایی بوده و مصوبات خوبی برای همدان انجام شده است.
وی درباره وظیفه مسئولان و مدیران همدان در قبال مصوبات سفر ریاست جمهوری به استان نیز گفت: حال با انجام این مصوبات مدیران استان باید پیگیری‌های لازم را برای عملیاتی شدن آنها انجام دهند تا بتوان به وعده‌های داده شده عمل کرد.
نیکبخت با بیان اینکه قاعده در دولت تدبیر و امید این است که به وعده‌های داده شده عمل کنیم، افزود: تمامی وعده‌ها و مصوباتی که در سفر رئیس‌جمهور انجام شده باید در ۲ سال باقی مانده دولت اجرایی شود.
وی با بیان اینکه جلسه توسعه و سرمایه‌گذاران با حضور رئیس‌جمهور یکی از مهمترین جلسات رئیس‌جمهور در استان همدان بود، تصریح کرد: در این جلسه براساس توافق اولیه ۸۸۰ میلیارد تومان سرمایه‌گذاری توسط بخش خصوصی در استان همدان انجام می‌شود که البته این میزان در حال افزایش است.
استاندار همدان با بیان اینکه به دنبال جذب سرمایه‌گذاری داخلی و خارجی در استان همدان هستیم، تصریح کرد: یکی از مهمترین سرمایه‌گذاری‌های جذب شده برای سد گرین نهاوند است که با حجم سرمایه‌گذاری ۲۲۰ میلیارد تومانی با مشارکت قرارگاه خاتم‌الاوصیا و یکی از بانک‌ها اجرایی می‌شود.
وی با بیان اینکه رئیس‌جمهور از استان همدان شناخت خوبی داشته و همین امر در انجام مصوبات تأثیر بسزایی داشت، گفت: برای ۴۲ طرح و پروژه عمرانی، خدماتی و تولیدی استان همدان ۸۴۷ میلیارد تومان اعتبار تصویب شد.
نیک بخت با اشاره به اینکه نجات اقتصاد و بهبود فضای کسب‌وکار از اولویت‌های دولت تدبیر و امید است، گفت: در همین راستا در سفر رئیس‌جمهور به استان مقرر شد تا بانک‌ها هزار و ۲۰۰ میلیارد تومان تسهیلات به واحدهای تولیدی و بنگاه‌های اقتصادی پرداخت کنند.
استاندار همدان با بیان اینکه نباید نسبت به مصوبات و وعده‌های سفر ریاست جمهوری بی‌تفاوت باشیم، افزود: دستاورد این سفر برای استان همدان ۲ هزار و ۹۲۷ میلیارد تومان بوده که باید پیگیری لازم را برای تحقق آن از سوی مدیران انجام شود.
وی با اشاره به اینکه سفر رئیس‌جمهور به استان همدان در تقویت وحدت استان بسیار مؤثر بود، گفت: یکی از تاکیدات رئیس‌جمهور در این سفر اعتماد متقابل بوده و از وجود وحدت و اعتماد موجود در استان نیز ابراز خرسندی داشتند.

۸۸۰ میلیارد سرمایه‌گذاری با شرکت‌ها

معاون استاندار همدان نیز از سرمایه‌گذاری ۸۸۰ میلیارد تومانی بخش خصوصی در همدان خبر داد و گفت: بانک‌های همدان موظف به پرداخت هزار و ۲۰۰ میلیارد تومان تسهیلات به بنگاه‌های اقتصادی شدند.
خسرو سامری اظهار داشت: در سفر رئیس‌جمهور برنامه‌های متنوع و دیدار با اقشار مختلف داشتند که دیدار با سرمایه‌گذاران را می‌توان مهمترین برنامه ایشان دانست.
وی با اشاره به اینکه قبل از سفر ریاست جمهوری به استان همدان جلسات متعددی را با حضور وزرا و معاونان رئیس‌جمهور در نهاد ریاست‌جمهوری داشتیم، افزود: در این جلسات درباره پروژه‌های عمرانی، تولیدی و خدماتی استان همدان بحث و بررسی شد تا بتوان تصمیمات کارشناسی برای توسعه همدان گرفته شود.
وی با اشاره به اینکه طرح‌ها در حوزه‌های آب، کشاورزی، راه، بیمارستان، دانشگاه‌ها و حوزه فرهنگی در نظر گرفته شده است، افزود: ۲۴۷ میلیارد تومان در حوزه عمرانی اعتبار برای استان همدان در نظر گرفته شده که باید در مدت دو سال به بهره‌برداری برسد.
وی با اعلام اینکه ۱۸ طرح اقتصادی و عمرانی توسط فعالان اقتصادی و بخش خصوصی در استان همدان اجرایی می‌شود، تصریح کرد: شرکت‌های سرمایه‌گذاری بخش خصوصی از جمله شستا، سازمان تأمین اجتماعی، قرارگاه خاتم‌الاوصیا، ایدرو و بانک شهر اعلام آمادگی کردند تا نزدیک به ۸۸۰ میلیارد تومان در همدان سرمایه‌گذاری کنند که البته این میزان در حال افزایش است.

قدردانی مدیرکل آموزش‌وپرورش استان از حضور فرهنگیان و دانش‌آموزان در استقبال از رئیس‌جمهور

مدیرکل آموزش‌وپرورش استان در پیامی از استقبال با شکوه فرهنگیان و دانش‌آموزان از کاروان دولت تدبیر و امید قدردانی کرد.
در پیام عبدارضا فولادوند آمده است: بار دیگر حضور گرم و صمیمی شما فرهنگیان ارجمند، دانش‌آموزان عزیز و اولیای محترم همگام با سیل خروشان مردمی پایتخت تاریخ و تمدن ایران‌زمین، دارالمؤمنین و دارالمجاهدین همدان در استقبال از کاروان تدبیر و امید، برگ زرین دیگری بر کتاب قطور شور و حماسه مردم این استان افزود و نشان داد که جامعه فرهنگی و دانش‌آموزان همچون گذشته در پشتیبانی از نظام جمهوری اسلامی و دستاورد های آن پیشتاز هستند.
وی در پایان این پیام آورده است: اینجانب ضمن قدردانی از حضور گرم و پرشور شما عزیزان در استقبال از رئیس‌جمهور محبوب کشورمان و همراهی ارزشمندتان با کاروان تدبیر و امید، از خداوند بزرگ توفیق خدمتگزاری بهتر به فرهنگیان استان را مسألت دارم.

وعده

▪ ۴۲ طرح با ۸۴۷ میلیارد تومان اعتبار تا پایان سال ۹۵ به بهره‌برداری می‌رسد
(رئیس‌جمهور در همدان؛ همدان‌پیام ۹۴/۶/۴)

یادداشت میهمان

امید به آینده‌ای روشن

» اکبر بهاروند

دکتر حسن روحانی با قرار گرفتن در مسند خدمت و هدایت قوه مجریه و مسئولیت ریاست جمهوری بعد از برگزاری انتخاباتی ماندگار و تاریخی در ٢٤ خرداد ١٣٩٢ که بی‌تردید مهر تأیید دیگری از هوشمندی و ذکاوت ملت ایران را بر سینه سترگ تاریخ زرین ایران‌زمین نشاند، شعار و وعده های انتخاباتی خویش را نه تنها فراموش نکرد بلکه نقشه راه یاران خود در کابینه دولتی خدوم قرار داد.
دکتر روحانی شعارهای انتخاباتی خود را در آغازین روزهای تحرک امر خطیر کشورداری‌اش ترسیم کرد و عاقبت امر چنین رقم خورد که دولتی با پرچم تدبیر و امید، در نهایت تدبر در حوزه‌های مختلف سیاسی، اقتصادی و... امید را در دل مردم زنده کرد.
تدبیر در دولت یازدهم و در حوزه دیپلماسی به عنوان نبض اثرگذار بر شریان‌های مهم کشور به‌ویژه اقتصادی تا جایی پیش رفت که بعد از ٢٢ ماه مذاکرات سخت و نفس‌گیر نه‌تنها با گروهی موسوم به ١+٥ بلکه به تعبیری با تمام دنیا و البته با راهنمایی، هدایت و حمایت رهبر معظم انقلاب اسلامی سرانجام حقانیت و اقتدار ایران اسلامی به جهان و جهانیان اثبات شد و تیم هسته‌ای این تکامل را با عینیت بخشیدن به خواسته‌های برحق ملت ایران در دنیا به نمایش گذاردند.
ایجاد روابط بین‌المللی پسندیده با دیگر کشورها، ثبات نرخ ارز و برداشتن تحریم‌ها، مشتی نمونه خروارها اقدام سازنده در عرصه‌های داخلی و بین‌المللی در دولت یازدهم است که از این پس می‌توان نمود و اثرگذاری نتایج آن را در حوزه‌های دیگر از جمله شرایط اقتصادی بیشتر احساس و لمس کرد.
از سوی دیگر تفکر ارزشی اعتدال‌گرایی و بهره‌گیری از نیروهای باتجربه و متخصص در بخش‌های مختلف یکی دیگر از محاسن و صفات دولت مبتنی بر تدبیر و خرد است که توانست آرامش را در حوزه کشورداری رقم بزند.
و در این بین اینکه سکاندار دولت تدبیر و امید در استانی همانند همدان توانسته در راستای اهداف عالیه دولت، گام‌هایی بزرگ و فراگیر بردارد خود جای تفسیری مفصل دارد که در این مقال نمی‌گنجد.
و اینک اقبال میسور و یار همراه شده تا سرزمین مزین به عطر ٨ هزار لاله سرخ با مردمانی نیک‌پندار به قدمت تاریخی کهن بعد از ٢ سال چشم انتظاری، دیدگانشان به رخسار مردی مدبر از تبار خدمت و از جنس انقلاب روشن شود.
دیاری که با همه ظرفیت‌های بکر و خدادادی سهم و نقشی تعیین‌کننده در اقتصاد کشور دارد اما امروز به دلیل قهر طبیعت و سنگینی بار خشسکالی مردمان سختکوشش چشم به تدبیر امیدبخش سفیران کاروان خدمت دارند.
از سوی دیگر همدان با بضاعت مثال‌زدنی خود در حوزه تاریخ طبیعی و گردشگری می‌تواند بدون وابستگی به دیگر حوزه های اقتصادی با استناد به یک هزار و ٨٠٠ اثر متنوع و چشم‌نواز خود را از نگرانی‌های اقتصادی برهاند که این مهم نیز همتی از جنس تدبیر را می‌طلبد.
به امید ایرانی آباد و سرافراز
رئیس خبرگزاری جمهوری اسلامی- مرکز همدان

پلمب ۳ کارگاه تولید بستنی در همدان

مسئول بهداشت محیط و حرفه‌ای مرکز بهداشت شهرستان همدان از کشف و پلمب ۳ کارگاه تولید بستنی فله‌ای در همدان طی ۲ ماهه اخیر خبر داد.
حسین خالقی‌مجد در گفت‌وگو با فارس با اشاره به اقدامات صورت گرفته در حوزه بهداشت محیط شهرستان همدان طی دو ماه اخیر، اظهار کرد: تعداد بازدید از مراکز تهیه، توزیع و فروش مواد غذایی و اماکن عمومی ۹ هزار و ۱۳۲ مورد بوده است.
وی با اشاره به ارجاع ۱۸۲ مورد از متخلفان به مراجع قضایی طی این مدت، خاطرنشان کرد: یک‌هزار و ۹۳۷ مورد کارت تندرستی برای شاغلان مراکز و اماکن عمومی صادر شده است.
مسئول بهداشت محیط و حرفه‌ای مرکز بهداشت شهرستان همدان از ضبط و معدوم‌سازی ٦ هزار و ٩٦ کیلوگرم مواد غذایی فاسد طی مدت ۲ ماهه اخیر خبر داد و افزود: یک‌هزار و ۷۱۲ مورد کلرسنجی آب و ٦٨٤ مورد نیز نمونه‌برداری آب در همدان در این مدت انجام شد.
وی با اشاره به پلمب سه کارگاه تولید بستنی فله‌ای در همدان افزود: در ماه‌های گرم سال و همچنین با افزایش مسافرت به شهر همدان، برنامه‌ریزی منسجم کنترل و بازرسی از اماکن اقامتی حساس به‌ویژه مهمانپذیرها، هتل‌ها، مدارس و اماکن اسکان مسافران تابستانی را در اولویت فعالیت‌های طرح تشدید و توسعه نظارت بر مراکز و اماکن عمومی قرار داده‌ایم.
خالقی‌مجد در پایان تأکید کرد: مراکز تهیه و عرضه مواد غذایی به علت تخلفات بهداشتی به تعزیرات حکومتی و واحدهای صنفی نیز به علت عرضه مواد غذایی آلوده به دادستانی معرفی می‌شوند.

خبر

روند رو به رشد همدان با سفر مسئولان بلندپایه

حضور وزرای دولت کشور به استان‌ها با هدف بررسی ملموس‌تر ظرفیت‌ها و نیازها برای برنامه‌ریزی بهتر و توسعه محور بسیار دارای اهمیت است که دراین بین استان همدان نیز از حضور مسئولان اثرگذار بی‌بهره نبوده است.
به گزارش ایرنا همدان در یکسال گذشته میزبان مدیران بلند پایه دولت و نظام بود.
اولین روز از شهریورماه سال گذشته همزمان با روز پزشک که به عنوان روز همدان نیز نام‌گذاری شده است همدان میزبان علی جنتی وزیر فرهنگ و ارشاد اسلامی بود.
جنتی با حضور در آرامگاه بوعلی‌سینا به مقام شامخ این دانشمند بزرگ با اهدای تاج گل ادای احترام کرد و سپس با حضور در مقبره شهدای گمنام دانشگاه علوم پزشکی همدان با آرمان‌های شهدا تجدید میثاق کرد.
وزیر فرهنگ و ارشاد اسلامی در سفر یک روزه خود در همایش بین‌المللی عقلانیت در حکمت سینوی شرکت کرد و در پایان در نشست با اهالی فرهنگ و هنر استان همدان و حضور در آیین گرامیداشت روز همدان سفر خود را پایان داد.
همچنین در ۲۰ چهارمین روز از شهریورماه سال ۹۳ همدان میزبان معاون علمی و فناوری رئیس‌جمهوری بود.
سورنا ستاری با شرکت در جشنواره برترین‌های حوزه علم و فناوری استان همدان، به تشویق کارآفرینان پرداخت و گفت: در قانون معافیت مالیاتی که برای نخستین بار در دولت یازدهم وضع شده هر فردی که بتواند از دانش خود استفاده کند و به یک کارآفرین تبدیل شود تا ۱۵ سال از پرداخت مالیات معاف است.
هجدهم آذرماه سال ۹۳ همدان میزبان اسحاق جهانگیری معاون اول رئیس‌جمهوری به همراه وزرای صنعت معدن و تجارت و کار، تعاون و رفاه اجتماعی بود.
جهانگیری و وزرای همراه در سفر یکروزه خود ۳ طرح بزرگ صنعتی را افتتاح و در ادامه این سفر در شورای اداری استان همدان شرکت کردند.
در این سفر معاون اول رئیس‌جمهوری از طرح ۵۵۰ هزار تنی کنسانتره سنگ آهن اسدآباد با سرمایه‌گذاری ٦٠٠ میلیارد ریالی و ایجاد اشتغال برای ۱۳۵ نفر به طور مستقیم بهره‌برداری کرد.
همچنین طرح فرو سیلیس غرب پارس واقع در شهرستان ملایر از دیگر پروژه‌های صنعتی بود که در این سفر افتتاح شد.
از طرفی شرکت بافت سان ملایر نیز با حضور جهانگیری افتتاح شد که این واحد صنعتی تولیدکننده منسوجات نبافته (یک نوع پارچه که تار و پود ندارد) است و این کالا از ارزش صادراتی بسیار بالایی برخوردار است.
پنجم آذرماه سال گذشته همچنین همدان میزبان محمد نهاوندیان مشاور و رئیس دفتر رئیس‌جمهوری بود.
وی با شرکت در شورای اداری استان و همایش وحدت حوزه و دانشگاه در تویسرکان و کلنگ‌زنی محل نمایشگاه بین‌المللی همدان حضور یافت.
۲٦ آذرماه سال ۹۳ همدان میزبان معاون برنامه‌ریزی و نظارت راهبردی رئیس‌جمهوری بود.
محمدباقر نوبخت به مناسبت سالروز شهادت آیت‌ا... دکتر مفتح به تویسرکان سفر کرد و شورای برنامه‌ریزی استان نیز در این روز با حضور نوبخت در تویسرکان برگزار شد.
در نهمین روز از بهمن‌ماه سال جاری استان همدان میزبان رئیس مجلس شورای اسلامی به همراه وزیر نیرو بود.
حضور در جلسه شورای اداری، نشست با فعالان اقتصادی استان همدان و افتتاح سد سرابی تویسرکان با حضور وزیر نیرو از برنامه‌های سفر ۲ روزه رئیس مجلس شورای اسلامی به این استان بود.
شرکت در کنگره شهدای حوزه و دانشگاه شهرستان ملایر و حضور در بزرگداشت شهدای شهرستان کبودرآهنگ از دیگر برنامه سفر ۲ روزه لاریجانی به استان همدان بود.
علی لاریجانی در فرودگاه همدان مورد استقبال استاندار همدان، جمعی از مسئولان استانی، اعضای شورای تأمین و جمعی از فرماندهان نظامی و انتظامی قرار گرفت.
در سفر ۲ روزه رئیس مجلس شورای اسلامی، عملیات اجرایی درمانگاه تأمین اجتماعی رزن با حضور وی آغاز شد همچنین بازدید از یک واحد تولیدی در ملایر و افتتاح سد سرابی تویسرکان با حضور وزیر نیرو از دیگر برنامه‌های لاریجانی در همدان بود.
حمیدرضا چیت‌چیان، وزیر نیرو نیز در آیین آغاز عملیات اجرایی خط انتقال پساب فاضلاب همدان به نیروگاه شهید مفتح شرکت کرد.
وزیر نیرو در سفر یک روز خود به استان همدان پس از کلنگ‌زنی این طرح از سد تالوار بازدید و سد سرابی تویسرکان را نیز افتتاح کرد.
همچنین همزمان با هفته گرامیداشت مقام معلم در هشتم اردیبهشت‌ماه استان همدان میزبان وزیری از تبار تعلیم تربیت بود.
علی‌اصغر فانی وزیر آموزش‌وپرورش به منظور شرکت در گردهمایی بزرگ فرهنگیان شهرستان رزن به این استان سفر کرد.
شرکت در گردهمایی بزرگ فرهنگیان در سالن ۲ هزار نفری شهید مفتح شهرستان رزن، و شرکت در یادواره شهدای فرهنگی شهرستان تویسرکان از برخی برنامه‌های وزیر آموزش‌وپرورش در سفر به استان همدان بود.
در هفتمین روز از تیرماه سال جاری همدان میزبان نیلی مشاور اقتصادی رئیس‌جمهوری بود.
وی به منظور شرکت در همایش بزرگداشت حماسه حضور به مناسبت گرامیداشت سالروز ٢٤ خرداد ماه و انتخاب دولت تدبیر و امید به عنوان دولت منتخب مردمی به همدان سفر کرد.
در این همایش چند ساعته که با حضور گسترده اقشار و اصناف مختلف برگزار شد از میثاق‌نامه توسعه همه‌جانبه استان همدان نیز رونمایی شد.
همدان در آستانه سفر کاروان تدبیر و امید به استان در ۲۵ مردادماه سال جاری میزبان محمد شریعتمداری معاون اجرایی رئیس‌جمهوری بود.

پیام تاریخ، تمدن و فرهنگ مادستان
The Message Of Madestan's History & Civilization & Culture
روزنامه همدان پیام
۴
پنجشنبه ● ۵ شهریورماه ۱۳۹۴ ● شماره ۲۴۳۳

ایران و جهان

siasat@hamedanpayam.com

مجلس

تصویب طرح ممنوعیت به کارگیری بازنشستگان

نمایندگان مجلس شورای اسلامی با تصویب طرح ممنوعیت به کارگیری بازنشستگان در دستگاه‌های دولتی تأکید کردند افراد مشمول این قانون ظرف ٦٠ روز باید پست خود را ترک کنند.
کلیات این طرح که با عنوان «ماده واحده طرح اصلاح ماده ۹۵ قانون مدیریت خدمات کشوری » ارائه شد از مجموع ۱۹۵ نماینده حاضر با ۱۵۷ رأی موافق، ۱۷ رأی مخالف و ٦ رأی ممتنع را کسب کرد و به تصویب رسید.

دولت

فارسی زبان خردورزی، اخلاق، گفت‌وگو و اعتدال است

رئیس‌جمهوری درپیامی، زبان فارسی را زبان خردورزی، مهربانی، گفت‌وگو، اعتدال، اخلاق، ادب و صلح و زبان پیراستگی و درست‌گویی دانست و گفت: کار محققان و تلاشگران عرصه ترویج زبان و ادب فارسی پاسخ به نیاز واقعی جهان یعنی خرد، مهربانی و ادب است. به گزارش پایگاه اطلاع‌رسانی ریاست جمهوری، در پیام حجت‌الاسلام والمسلمین حسن روحانی که توسط استاندار اردبیل در دهمین همایش بین‌المللی ترویج زبان و ادب فارسی قرائت شد، آمده است: زبان فارسی اگر دلبردگان و دلدادگان فراوان در سراسر جهان دارد، به خاطر زایندگی‌ها و توانمندی‌های تاریخی آن است.

مجلس

نمایندگان مجلس ۲۵ روز به تعطیلات رفتند

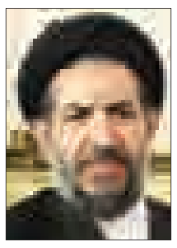

نمایندگان مجلس شورای اسلامی به تعطیلات تابستان رفتند. این‌بار تعطیلی نمایندگان ۲۵ روز طول خواهد کشید و جلسه بعدی ۲۹ شهریور برگزار خواهد شد. به گزارش ایرنا، حجت‌الاسلام والمسلمین سید محمدحسن ابوترابی فرد نایب‌رئیس مجلس شورای اسلامی که ریاست جلسه علنی چهارشنبه را بر عهده داشت، در پایان جلسه علنی افزود: جلسه بعدی مجلس روز یکشنبه ۲۹ شهریورماه خواهد بود. وی ادامه داد: نمایندگان دو هفته به تعطیلات تابستانی خواهند رفت و یک هفته نیز در حوزه‌های انتخابیه حضور خواهند داشت. نوبت نخست تعطیلات تابستانی نمایندگان در تیرماه بود.

خبر

معاون سیاسی وزیر کشور:

مداحان حق تبلیغ انتخاباتی ندارند

معاون سیاسی وزیر کشور گفت: گروهی مثل مداحان حق ندارند در حسینیه‌ها و مساجد که متعلق به عموم است، له یا علیه کسی تبلیغ کنند.
محمدحسین مقیمی در گفت‌وگو با ایلنا، در خصوص اینکه آیا درخواستی برای صدور مجوز «حزب آزادگی» شده است، عنوان کرد: خیر؛ تحت عنوان چنین نامی درخواستی مطرح نشده یا حداقل در جریان آن نیستم اما در مورد مجمع ایثارگران درخواست به کمیسیون ماده ۱۰ احزاب آمده و در حال بررسی است. هرگاه مجوز این حزب صادر شد آن را ابلاغ خواهیم کرد.
وی در خصوص حضور مداحان در عرصه سیاست و اینکه اعلام شده قرار است مداحان برای انتخابات مجلس لیست بدهند، گفت: هر گروهی بخواهد در قالب تشکیلات رسمی، حزبی و قانونی فعالیت سیاسی داشته باشد، باید از کمیسیون ماده ۱۰ احزاب مجوز بگیرد و در همان چارچوب فعالیت خود را انجام دهد.
معاون سیاسی وزیر کشور افزود: مردم می‌توانند بدون گذراندن این مراحل فعالیت‌های سیاسی خود را انجام دهند و البته پاسخگوی فعالیت‌های خود نیز باشند. این فعالیت‌ها دیگر نیازی به دریافت مجوز از وزارت کشور ندارد.
وی در پاسخ به این سؤال که آیا ورود مداحان به عرصه رقابت‌های انتخاباتی شائبه سوء استفاده از بیت‌المال را ندارد، گفت: تا کسی از اموال عمومی و بیت‌المال سوء استفاده نکند؛ نمی‌توانیم بگوییم او این کار را انجام داده یا خیر. حتی در مورد وجود چنین شائبه‌ای هم نهادهای نظارتی باید حکم بدهند تا بتوانیم بگوییم سوء استفاده صورت گرفته است.
مقیمی گفت: با این حال گروهی مثل مداحان حق ندارند در حسینیه‌ها و مساجد که متعلق به عموم است، له و یا علیه کسی برای انتخابات تبلیغ کنند، چراکه اگر بخواهند چنین کاری را انجام دهند باید به دیگران هم این اجازه داده شود.
همچنین رئیس ستاد انتخابات کشور به فارس گفت: صندوق‌هایی که وزارت کشور تهیه کرده در اختیار شورای نگهبان قرار داده است و کارشناسان آنجا بررسی می‌کنند و آنچه را که شورای نگهبان تأیید کند ما بر اساس آن عمل می‌کنیم؛ در واقع صندوق‌هایی باید باشد که هم داخل صندوق پیدا باشد و هم رأی خوانده نشود.
مقیمی افزود: در انتخابات تمام تلاش ما این است که انتخابات باشکوهی را برگزار کنیم بی‌طرفی مجریان را در امر برگزاری انتخابات داشته باشیم، هرچند وقتی از بی‌طرفی مجریان سخن می‌گوییم باید کسانی که نظارت می‌کنند هم بی‌طرف باشند و ما دوست داریم در آینده ببینیم افرادی که برای هیأت‌های نظارت انتخاب می‌شوند از سلایق مختلف و از تفکرات مختلف درون نظام باشند.
وی بیان کرد: این امر کمک می‌کند تا مردم احساس کنند نظام متعلق به تفکرهای مختلف است و هرکس احساس می‌کند افرادی در کشور هستند که از حقوق آنان در نظارت و اجرا دفاع کرده و در واقع حق‌الناس بودن رأی را حفظ می‌کنند برای مثال در شهرستان‌ها افراد که به عنوان مجری یا هیأت نظارت انتخاب می‌شوند، مردم عادی جامعه هستند که اگر این افراد از تفکرات مختلف باشند برای مردم ایجاد رضایتمندی می‌کنند و این امر باعث می‌شود مردم بیشتر در امر انتخابات شرکت کنند.
وی اظهار کرد: به عنوان مثال به وزارت کشور و ستاد انتخابات و به تمامی فرمانداران و بخشداران توصیه کردیم اجازه ندهند از امکانات دولتی یا امکانات عمومی و از وجوهاتی که مردم برای یک کار خیر صرف می‌کنند مثل مساجد، حسینیه‌ها، تریبون‌های نمازجمعه و همه امکاناتی که متعلق به مردم است و بیت‌المال له یا علیه کسی استفاده نشود و یا اگر استفاده می‌شود بر اساس دستورالعملی باشد که همه بتوانند از آن استفاده کنند.
وی بیان کرد: اینگونه نباشد که عده‌ای در یک پایگاه، حسینیه، مسجد، مدرسه یا سالنی جمع شوند و علیه گروه دیگر جمع شوند و سخن بگویند و گروه دیگر حتی نتواند از خود دفاع کند، بنابراین ما در واقع برای اینکه مردم بیشتر پای صندوق‌های رأی بیایند، تمام تلاشمان آن است که امکانات دولتی و عمومی را اجازه ندهیم که له یا علیه کسی استفاده شود.
وی تصریح کرد: در جامعه ما تفکرات مختلفی وجود دارد که هر کدام برداشت مختلفی را از نحوه اداره کشور داریم اما همه اینها در سایه قانون اساسی است و در قانون اساسی نیز باید ملتزم به اصل ولایت فقیه و رهبری باشیم و سخن من درباره مردمی است که در این چارچوب فعالیت می‌کنند که در همین قانون اساسی به فعالیت‌های سیاسی، حزبی و تشکیلاتی توصیه و تشویق شده است بنابراین اگر همه ما خودمان را ملتزم به قانون بدانیم هیچ مشکلی پیش نمی‌آید؛ چراکه در قانون اساسی سازوکارهای مختلفی تعبیه شده است و مجلس، دولت و شوراها با رأی مردم انتخاب می‌شوند و فعالیت‌های خود را انجام می‌دهند و هر کس بنا بر قانون وظایفی را بر عهده دارد که باید در چارچوب مشخص به آن پاسخگو باشد و در این چارچوب باید پاسخگوی اعمال خود باشند.
وی خاطرنشان کرد: در فعالیت‌های سیاسی نیز باید ببینیم قانون چه اختیاراتی را برای ما قائل شده است و چه راه‌هایی را باز کرده که در آن راه‌ها حرکت کنیم؛ در برخی مواقع نمی‌گذاریم مردم کارشان را انجام دهند و احزاب فعال شوند و سختگیری می‌کنیم که در غیر این صورت اگر آنان فعال نشوند کاری دیگری انجام می‌دهند در حالی که در فعالیت قانونی احزاب باید از کمیسیون ماده ۱۰ احزاب مجوز بگیرند که متشکل از نماینده وزارت کشور، ۲ نفر از مجلس و ۲ نفر از دستگاه قضایی نظارت می‌کنند که با وجود آنکه در وزارت کشور است اما دولت نیست و به نوعی فراجناحی است.

رهبر انقلاب در دیدار هیات دولت:

اقتصاد اولویت اصلی کشور است

■ تورم باید تک‌رقمی شود

همدان‌پیام: رهبر انقلاب از تلاش‌های دولت در کاهش تورم، ثبات اقتصادی و پایان دادن به مذاکرات هسته‌ای تقدیر کردند.
رهبر معظم انقلاب اسلامی در دیدار رئیس جمهوری و هیأت دولت، از تلاش‌های دولت، از جمله در زمینه کاهش تورم، آرامش و ثبات اقتصادی، سلامت و بهداشت و پایان مذاکرات هسته‌ای، تقدیر کردند.
به گزارش ایرنا، از پایگاه اطلاع‌رسانی دفتر حفظ و نشر آثار حضرت آیت ا... العظمی خامنه‌ای، رهبر معظم انقلاب اسلامی صبح دیروز در دیدار رئیس‌جمهور و هیأت وزیران، فلسفه نامگذاری ایام شهادت شهیدان رجایی و باهنر را به عنوان هفته دولت، زنده ماندن شاخص‌های فکری، رفتاری و شخصیتی آن ۲ شهید عزیز خواندند و با تقدیر از تلاش‌های دولت، از جمله در زمینه کاهش تورم، آرامش و ثبات اقتصادی، سلامت و بهداشت و پایان مذاکرات هسته‌ای، تأکید کردند: در روند حرکت عمومی کشور، «توجه کامل به تداوم دشمنی دشمنان، هوشیاری در مقابل رخنه و نفوذ بیگانگان، پرهیز از حاشیه‌سازی، حفظ شتاب علمی، مدیریت عرصه فرهنگ بر مبنای اصول و شعارهای امام و انقلاب، توجه به عدالت در مسیر پیشرفت، مدیریت جدی بازرگانی خارجی، تدوین برنامه‌ای منسجم و زمان‌بندی شده برای تحقق اقتصاد مقاومتی باید مورد توجه کامل مسئولان قرار داشته باشد.
رهبر معظم انقلاب اسلامی در این دیدار که به مناسبت هفته دولت انجام شد، با تبریک سالروز میلاد حضرت امام رضا (ع) تقارن این میلاد با هفته دولت را مبارک خواندند و خاطرنشان کردند: وجود مرقد مطهر حضرت ثامن الحجج (ع) در ایران از افتخارات کشور است و باید هرچه می‌توانیم در بزرگداشت آن جایگاه رفیع تلاش کنیم.
حضرت آیت ا... خامنه‌ای همچنین با گرامیداشت یاد و خاطره شهیدان رجایی و باهنر تأکید کردند: یکی از اهداف نامگذاری هفته دولت در این ایام شاخص قرار گرفتن خصوصیات رفتاری و اخلاقی آن شهیدان سرافراز برای دولتمردان است.
ایشان، ایمان به اهداف امام (ره)، اخلاص، روحیه خدمتگزاری، مردمی بودن و نشست و برخاست با مردم، وسیله قرار ندادن مسئولیت برای تأمین مالی آینده خود و پایبندی به مبانی انقلاب اسلامی را از خصوصیات بارز شهیدان رجایی و باهنر برشمردند و خاطرنشان کردند: مسئولان باید متوجه باشند که رفتار و زندگی و ارتباطات آنان در جامعه فرهنگ‌سازی می‌کند.
رهبر انقلاب اسلامی بعد از بیان این مقدمه، از تلاش‌ها و زحمات رئیس‌جمهور و اعضای هیأت دولت در ۲ سال گذشته تشکر و قدردانی کردند و با اشاره به گزارش تعدادی از وزرا در این دیدار، افزودند: گزارش‌هایی که امروز بیان شد خوب و مناسب بود و باید به اطلاع مردم رسانده شود.
حضرت آیت ا... خامنه‌ای در عین حال این نکته را نیز متذکر شدند که گزارش‌های مسئولان باید به گونه‌ای باشد که مردم آنها را با توجه به واقعیات زندگی خود، تصدیق کنند. ایشان در ادامه به برخی اقدامات مثبت دولت اشاره کردند و گفتند: کاهش تورم و آرامش و ثبات نسبی در زمینه اقتصادی و مهار نوسانات تند، یکی از اقدامات خوب دولت است که باید ادامه یابد.
رهبر انقلاب اسلامی خاطرنشان کردند: البته ما به تورم ۲ رقمی راضی نیستم و تورم سالیانه باید به زیر ۱۰ درصد برسد.
حضرت آیت ا... خامنه‌ای، تلاش دولت برای خروج از رکود، طرح تحول سلامت، برنامه‌ریزی برای ادامه حرکت علمی کشور، مهار آبها، و تلاش برای مدیریت مصرف آب در بخش کشاورزی و طرح‌های آبیاری را از دیگر اقدامات خوب دولت دانستند و با اشاره به موضوع هسته‌ای افزودند: پایان دادن به مذاکرات هسته‌ای یکی از کارهای بسیار مهمی است که انجام شده و امیدواریم که اگر در این زمینه برخی مسائل و مشکلاتی هم وجود دارد، برطرف شود.
حضرت آیت ا... خامنه‌ای فرهنگ را اولویت دیگر این برهه از زمان برشمردند و خاطرنشان کردند: مشکلات اقتصادی موجب پریشانی فکر نمی‌شود اما مشکلات فرهنگی، گاه خواب را از انسان می‌رباید.
رهبر انقلاب، تولید محصولات فرهنگی سالم و جلوگیری از تولیدات مضر فرهنگی را۲ وظیفه اصلی مسئولان برشمردند و خاطرنشان کردند: در همه کشورهای دنیا، از محصولات فرهنگی مراقبت می شود، بنابراین اگر برخی تولیدات اعم از نمایشی و مکتوب، با مبانی و اصول در تضاد هستند بدون رودربایستی جلوی آنها را بگیرید.
ایشان با رد کامل رهاسازی فرهنگی تأکید کردند: عرصه فرهنگ باید بر اساس مبانی و شعارهای امام(ره) و انقلاب مدیریت و خوراک فرهنگی سالم برای جامعه تولید شود.
رهبر انقلاب اسلامی، اقتصاد را اصلی‌ترین اولویت کشور برشمردند و چند نکته را در این زمینه بیان کردند که نکته نخست «پیشرفت توأم با عدالت» بود.
ایشان افزودند: باید مراقب بود در حرکت اقتصادی، فاصله طبقاتی پیش نیاید و فقرا پایمال نشوند.
رهبر انقلاب اسلامی بخش معدن را از ظرفیت‌های مهم کشور دانستند و گفتند: بازار نفت که با یک اشاره قدرت‌ها و در پی آن اقدامات عناصر خبیث منطقه، از ۱۰۰ دلار به ۴۰ دلار می‌رسد به هیچ وجه قابل اطمینان نیست و باید به فکر جایگزین مناسب باشیم که بهترین جایگزین، بخش معدن است.
حضرت آیت ا... خامنه‌ای تأکید کردند: باید در معدن از ظرفیت بخش خصوصی استفاده و از خام فروشی نیز جلوگیری کرد. موضوع آب و صرفه جویی در آن و اصلاح آبیاری کشاورزی را نیز مهم دانستند.
در ابتدای این دیدار آقای روحانی، رئیس‌جمهور گزارشی از اقدامات دولت در عرصه‌های مختلف، در ۲ سال گذشته بیان کرد.
رئیس‌جمهور ایجاد آرامش در فضای اقتصادی و اجتماعی کشور را بزرگترین دستاورد و سرمایه مهم دولت در ۲ سال گذشته خواند و گفت: دولت تمام تلاش خود را به کار گرفته تا به وعده‌های داده شده عمل کند که از جمله آنها کاهش تورم نقطه به نقطه ۱۱/۵ درصد و تورم ۱۲ ماهه ۱۳/۸ درصد است.
روحانی خروج از رکود را یکی دیگر از اقدامات دولت برای انجام وعده‌ها برشمرد و افزود: خروج از رشد اقتصادی منفی و رسیدن به رشد اقتصادی مثبتِ ۳ در سال ۹۳، نشانه بارز خروج از رکود است و امیدواریم امسال نیز رشد مثبت اقتصادی ادامه یابد.
رئیس جمهور با تأکید بر اهتمام دولت برای اجرای سیاست‌های اقتصاد مقاومتی، افزایش ۱۹ درصدی صادرات غیر نفتی و ایجاد تعادل نسبی میان واردات و صادرات را از علائم حرکت در مسیر اقتصاد مقاومتی خواند و گفت: البته دولت در ۲ سال گذشته با موانع و چاله‌های بزرگی مواجه بوده است که یکی از این چاله ها پرداخت یارانه‌های نقدی است.
روحانی با تأکید بر لزوم حذف تدریجی یارانه‌ها، مسکن مهر را یکی دیگر از چاله‌های بزرگ پیش روی دولت یازدهم برشمرد و افزود: بدهی‌های دولت که از دوره قبل به جا مانده بود یکی دیگر از موانع دولت یازدهم بوده است.
در این دیدار پس از سخنان کوتاه آقای جهانگیری معاون اول رئیس‌جمهور، آقای نعمت‌زاده، وزیر صنعت، معدن و تجارت نیز در گزارشی از فعالیت‌های این وزارتخانه از رشد ٦/٧ درصدی حوزه صنعت و افزایش سرمایه‌گذاری در آن و همچنین رشد ۱۹ درصدی صادرات غیرنفتی خبر داد و گفت: دولت واردات خودروهای لوکس را ممنوع و واردات کالاهای غیرضروری را محدود کرده است و تلاش کرده‌ایم کالاهای مورد نیاز دستگاه‌های دولتی در داخل کشور تهیه شود.
آزادسازی ۸۰ درصد ارضی کشور در حوزه معادن به منظور اکتشاف و تکمیل زنجیره تولید معادن، ۲ دستاورد دیگر وزارت صنعت، معدن و تجارت بود که آقای نعمت‌زاده به آن اشاره کرد.

عرصه فرهنگ باید بر اساس مبانی و شعارهای امام(ره) و انقلاب مدیریت و خوراک فرهنگی سالم برای جامعه تولید شود

خبر

رایزنی معاون رئیس‌جمهور با مقام‌های روس درباره جنگنده سوخو ۳۰

معاون رئیس‌جمهور کشورمان می‌گوید که با مقامات روسی در خصوص جنگنده‌های سوخو ۳۰ این کشور صحبت کرده است.
به سورنا ستاری معاون علمی فناوری رئیس‌جمهور کشورمان در حاشیه حضور در نخستین روز نمایشگاه هوافضای ماکس ۲۰۱۵ در گفت‌وگو با فارس به استقبال گرم ولادیمیر پوتین رئیس‌جمهور روسیه از وی اشاره کرد و گفت: ما به مدت ۳ ساعت و نیم به همراه آقای پوتین در بازدید از بخش‌های مختلف نمایشگاه و اجرای نمایش هوایی جنگنده‌ها حاضر بودیم که این یک امر بی‌سابقه بود. وی خاطرنشان کرد: پوتین نشان داد بر موضوعات نظامی مسلط است، شرکت‌ها و محصولات را می‌شناسد و برای آشنایی بیشتر وقت می‌گذارد. ستاری در پاسخ به سؤال دیگری مبنی بر اینکه آیا در مذاکرات راجع به جنگنده‌های سوخو ۳۰ روسیه بحثی به میان آمد یا خیر؛ ضمن تایید این موضوع اظهار کرد: راجع به این هواپیما صحبت شد اما در خصوص خرید با پوتین صحبت نکردیم و گفت‌وگوها بیشتر در حوزه‌های تکنولوژی بود. معاون علمی فناوری رئیس‌جمهور خاطرنشان کرد: موضوعات مربوط به خرید را باید از طریق وزارت دفاع پرسید و گروه‌های دیگری مانند تیم‌های بازرگانی باید آن را پیگیری کنند.

سوخو ۳۰

جنگنده بمب‌افکن Su-۳۰ با معرف فلنکر سی (Flanker-C) یکی از محصولات شرکت سوخو روسیه، در حقیقت نمونه پیشرفته تر جنگنده Su-۲۷ است که علاوه بر برتری هوایی، توانایی درگیری با اهداف زمینی و همچنین حمل طیف وسیعی از تسلیحات مختلف را داراست. سوخو ۳۰ در حال حاضر علاوه بر نیروی هوایی روسیه، در کشورهای چین، الجزایر، آنگولا، مالزی، ونزوئلا، اندونزی، اوگاندا، قزاقستان و ویتنام فعال بوده و در کشور هند نیز تحت لیسانس تولید می شود ضمن آنکه دولت چین طرح J-۱٦ خود را بر مبنای آن توسعه داده است. از ویژگی‌های این جنگنده می‌توان به برد بالا، مداومت پروازی و مانورپذیری فوق‌العاده آن اشاره کرد.

ایران آماده توسعه همکاری با چین در زمینه هسته‌ای است

رئیس سازمان انرژی اتمی ایران با بیان اینکه در دیدار با مقامات چینی به طور جدی موضوع رآکتور آب سنگین اراک مورد بررسی قرار می گیرد، از امضای یادداشت تفاهم همکاری با طرف چینی در رابطه با نیروگاه‌های کوچک «چند وجهی» خبر داد.
«علی اکبر صالحی» در گفت‌وگو با ایرنا در پکن به نقش سازنده چین در طول برگزاری مذاکرات هسته‌ای ایران و کشورهای ۱+۵ اشاره و اظهار کرد : ایران آمادگی دارد همکاری‌های خود با چین را در حوزه هسته‌ای احیا کرده و گسترش دهد.
وی روابط جمهوری اسلامی ایران و چین در شرایط کنونی را «روابطی ویژه» و «خاص» دانست و یادآور شد که این روابط به‌خصوص در سال‌های اخیر و بر اساس شرایط بین‌المللی موجود، از تقویت قابل توجهی هم برخوردار شده است.
صالحی اظهارکرد : بعد از «برجام» نیز روابط دو کشور وارد مرحله جدیدی شده و چشم‌انداز همکاری‌ها به لحاظ توسعه و سهولت کار میان دو طرف بسیار امید بخش است. وی ادامه داد: چون درگذشته به دلیل مسائلی همچون تحریم‌ها، محدودیت‌هایی دراین روابط وجود داشت اما در حال حاضر انتظار داریم که با برداشته شدن محدودیت‌ها این همکاری‌ها نیز از گسترش بیشتری برخوردار گردد. رئیس سازمان انرژی اتمی کشورمان در بخش دیگری از سخنان خود به موضوع همکاری جمهوری اسلامی ایران و چین در خصوص نیروگاه‌های کوچک ۱۰۰ مگاواتی «چند وجهی»، خبر داد و اعلام کرد: پیشتر در رابطه با گسترش همکاری در این زمینه، گفت‌وگوهایی با طرف چینی صورت گرفته و قراراست در این سفر مذاکرات نهایی انجام شود. وی گفت: یکی از ویژگی‌های بارز این نیروگاه‌ها، تولید برق، تولید بخار صنعتی و شیرین کردن آب‌های شور است که امیدوارم بتوانیم در این سفر یک یادداشت تفاهم همکاری در این زمینه امضا کنیم. صالحی یکی دیگر از محورهای مهم سفر خود به چین را مذاکره جدی با طرف چینی در رابطه با «رآکتور آب سنگین اراک» عنوان کرد.

آگهی فقدان سند مالکیت

آقای مهدی اکله باتسلیم دو برگ استشهاد محلی مصدق به مهر دفترخانه ۱۸ قروه مدعی است که یک جلد سند مالکیت به صورت ششدانگ به شماره پلاک ثبتی ۵۲/۹۷۱/۱۲۷۲ اصلی واقع در بخش همدان حوزه ثبتی رزن بخش قروه درجزین که بنامش ذیل ثبت۸۱۴۸۰ صفحه۱۱۸ دفتر ۲۱۳ املاک ثبت رزن سابقه ثبت دارد و برابر سند رهنی به شماره ۷۲۱۲ مورخ ۹۲/۱۰/۱۷ دفتر ۵۷ رزن و همچنین ما را مورد ثبت برابر سند رهنی به شماره ۷۲۱۶ مورخ ۹۲/۱۰/۱۷ دفتر ۵۷ رزن در رهن است به علت سهل‌انگاری مفقود گردیده است لذا به استناد تبصره الحاقی به ماده ۱۲۰ وآیین‌نامه ثبت بدین وسیله آگهی می‌شود تا هر کس مدعی انجام معامله و یا وجود سند مالکیت نزد خودمی باشد از تاریخ انتشار این آگهی طی مدت ده روز به اداره ثبت اسناد رزن مراجعه و ضمن ارائه اصل سند مالکیت و یا سند معامله اعتراض کتبی خود را تسلیم نماید بدیهی است در صورت انقضا مدت واخواهی عدم وصول اعتراض و یا در صورت اعتراض چنانچه اصل سند مالکیت ارائه نشود سند المثنی به نام متقاضی صادر و تسلیم خواهد شد. (مالف ۳۰۴۱)
غلامرضا شیرخانی‌خرم
رئیس ثبت اسناد و املاک شهرستان رزن

آگهی مزایده

در پرونده کلاسه ۷۴۲/۹۳ اجرایی طی رأی صادره از شعبه۱۳ محاکم حقوقی دادگستری استان همدان
محکوم له: مهرداد انصاری
محکوم علیه: بهرام یدی
محکوم به: ۱/۹٦۵/۱۳۴/۷۴۲
نیم عشر دولتی: برابر قانون
لذا با توجه به اینکه محکوم علیه نسبت به برائت ذمه خویش اقدامی نکرده است. این اجرا به درخواست (محکوم له) اقدام به توقیف ٦ دانگ پلاک ثبتی ۳ فرعی از ۱۰۵۸ اصلی بخش ۲ واقع در همدان ، میدان مفتح خیابان جهانیان جنب صافکاری شایان پلاک ۲۴ دارای دو سند سه‌دانگی با مساحت ۸۳مترمربع خانه مسکونی قدیمی حدود ٦ مترمربع در تعریض قرار دارد خالی از سکنه و اعیان فاقد ارزش ٦ دانگ ۲,۳۰۰,۰۰۰,۰۰۰ اعلام گردیده است. و مورد فروش فقط به میزان محکوم به است لذا این اجرا به تاریخ ۱۳۹۴/۰٦/۳۰ ساعت ۸:۳۰ تا ۹ اقدام به برگزاری مزایده می‌نماید.محل برگزاری مزایده دادگستری کل استان طبقه همکف دفتر مزایده می باشد مورد مزایده ۵ روز قبل از تاریخ مندرج قابل مشاهده است. برنده مزایده کسی است که بالاترین قیمت پیشنهادی را ارائه و ده درصد مبلغ پیشنهادی را فی‌المجلس واریز نماید و جهت الباقی در مهلت قانونی اقدام نموده در غیر این صورت ده درصد به نفع دولت ضبط خواهد شد. (مالف ۳۰۴۳)
دادورز اجرای احکام مدنی دادگستری همدان– زائری

آگهی مزایده مزایده نوبت دوم

در پرونده کلاسه ۹۴۰۰۷٦*۹۴۰۰۷۷*۹۴۰۰۷۴*۹۴۰۰۷۵ اجرایی طی رأی صادره از شعبه یک محاکم حقوقی دادگستری استان همدان
محکوم له: حمیدرضا ترک و محسن ترک، سیدمرتضی علومی، سیدمصطفی علومی
محکوم علیه: مسعود جمشیدنیا
محکوم به: ۳٦٦/۱٦۳/۸۸۲ ریال در حق محکوم له
نیم عشر دولتی: برابر قانون لذا با توجه به اینکه محکوم علیه نسبت به برائت ذمه خویش اقدامی نکرده است. این اجرا به درخواست (محکوم له) اقدام به توقیف ٦دانگ پلاک ثبتی ۴۴۴۵۵ فرعی از ۱۰ اصلی مورد ثبت ۷۱۱۸٦ بخش یک ناحیه ۹۹ واقع در همدان خیابان گلزار کوچه مهتاب پلاک ۲۰ طبقه سوم از مجتمع ۸ واحدی در دو طبقه با مساحت ۸۴ مترمربع که بهای یک شانزدهم اعیانی متعلق به خانم علایی است و از شعبه ۳ اجرای خانواده توقیفی دارد. ارزش ٦ دانگ ۱,۷۰۰,۰۰۰,۰۰۰ اعلام گردیده است. و مورد فروش فقط به میزان محکوم به است لذا این اجرا به تاریخ ۹۴/۰٦/۳۰ ساعت ۹:۳۰ تا ۱۰ اقدام به برگزاری مزایده می‌نماید. مورد مزایده ۵ روز قبل از مزایده قابل مشاهده است. برنده مزایده کسی است که بالاترین قیمت پیشنهادی را ارائه و ده درصد مبلغ پیشنهادی را فی‌المجلس واریز نماید و جهت الباقی در مهلت قانونی اقدام نموده در غیر این صورت ده درصد به نفع دولت ضبط خواهد شد. م الف (۳۰۵۳)
دادورز اجرای احکام مدنی دادگستری همدان– زائری

آگهی حصر وراثت

آقای سعید فرهمندلو دارای شناسنامه شماره ۴۲۴ به شرح دادخواست به کلاسه۹۴/۹۴۰۷۲۲/۱۱۸ح از این حوزه درخواست گواهی حصر وراثت نموده و چنین توضیح داده که شادروان محمد فرهمندلو به شناسنامه شماره ۸۷۸۳۰ در تاریخ ۹۴/۰۵/۲۹ در اقامتگاه دائمی خود بدرود زندگی گفته ورثه آن مرحوم منحصر است به:
۱-سعید فرهمندلو به شماره شناسنامه۴۲۴ صادره از همدان متولد۱۳۴۸ فرزند متوفی
۲-هادی فرهمندلو به شماره شناسنامه۱۰۰ صادره از همدان متولد۱۳۳٦ فرزند متوفی
۳-فرح فرهمندلو به شماره شناسنامه۴۴۹ صادره از همدان متولد۱۳۳۹ فرزند متوفی
۴-مسعود فرهمندلو به شماره شناسنامه۲۰۲ صادره از همدان متولد۱۳۴۵ فرزند متوفی
۵-ملیحه مرادی به شماره شناسنامه۳۱ صادره از همدان متولد۱۳۱۸ همسر متوفی اینک با انجام تشریفات مقدماتی درخواست مزبور را در یک نوبت آگهی می‌نماید تا هر کسی اعتراضی دارد و یا وصیتنامه از متوفی نزد او باشد از تاریخ نشر نخستین آگهی ظرف یک ماه تقدیم دارد والا گواهی صادر خواهد شد. (مالف ۳۰۵۵)
قاضی حوزه ۱۱۸ شورای حل اختلاف همدان

آگهی موضوع ماده ۳ قانون و ماده ۱۳ آیین‌نامه قانون تعیین تکلیف وضعیت ثبتی اراضی و ساختمان‌های فاقد سند رسمی

برابر رأی شماره ۱۳۹۴٦۰۳۲٦۰۰٦۰۰۰۴٦۱ -۱۳۹۴/۰۳/۲٦ هیأت اول موضوع قانون تعیین تکلیف وضعیت ثبتی اراضی و ساختمان‌های فاقد سند رسمی مستقر در واحد ثبتی حوزه ثبت ملک ملایر تصرفات مالکانه بلامعارض متقاضی اقای اکبر داوری فرزند علی‌اصغر به شماره شناسنامه ٦ صادره از اراک در شش دانگ اعیانی یک باب خانه به مساحت ۲۷۱/۴۱ مترمربع قسمتی از پلاک ۲۰۴۴ اصلی واقع در بخش یک ملایرخریداری از مالک رسمی اداره اوقاف و امور خیریه محرز گردیده است. لذا به منظور اطلاع عموم مراتب در دو نوبت به فاصله ۱۵ روز آگهی می‌شود، در صورتی که اشخاص نسبت به صدور سند مالکیت متقاضی اعتراضی داشته باشند می‌توانند از تاریخ انتشار اولین آگهی به مدت دو ماه اعتراض خود را به این اداره تسلیم و پس از اخذ رسید، ظرف مدت یک ماه از تاریخ تسلیم اعتراض، دادخواست خود را به مراجع قضایی تقدیم نمایند. بدیهی است در صورت انقضای مدت مذکور و عدم وصول اعتراض طبق مقررات سند مالکیت صادر خواهد شد.
تاریخ انتشار نوبت اول: ۱۳۹۴/۰۵/۲۱
تاریخ انتشار نوبت دوم: ۱۳۹۴/۰٦/۰۵
حسن قاجاریان، رئیس اداره ثبت اسناد و املاک شهرستان ملایر

آگهی فقدان سند مالکیت

آقای سعید مصطفایی با تسلیم دو برگ استشهاد محلی مصدق به مهر دفترخانه ۲۱بهار مدعی است یک جلد سند مالکیت ششدانگ پلاک ۱۰٦ فرعی از ۱۲۸ اصلی واقع در بخش چهار که ذیل ثبت ۲۲۰۹۸ صفحه۱۳۰ دفتر ۱۲۷ سابقه ثبت دارد و نزد کسی در بیع شرط نیست که در اثر سرقت مفقود گردیده لذا به استناد تبصره الحاقی به ماده ۱۲۰ آیین‌نامه قانون ثبت آگهی می‌شود تا درصورتیکه مدعی انجام معامله و یا وجود اسناد مالکیت نزد خود می باشد از تاریخ انتشار آگهی تا مدت ده روز پس از انتشار آگهی به اداره ثبت محل مراجعه و اعتراض خودرا ضمن ارائه اصل سند مالکیت یا سند معامله تسلیم نماید لذا چنانچه ظرف مهلت مقرر اعتراض نرسد و یا در صورت اعتراض اصل سند مالکیت یا سند معامله ارائه نشود اداره ثبت اسنادواملاک المثنی سند مالکیت راطبق مقررات صادروبه متقاضی فوق تسلیم خواهد نمود. م الف(۳۰۵۴)
هادی یونسی عطوف
رئیس اداره ثبت اسناد و املاک بهار

آگهی مزایده نوبت اول

نظر به اینکه در کلاسه اجرایی ۹۳/۲۳۵/اجم محکوم علیه مهدی عسگری فرزند حسن طی رأی صادره از دادگاه عمومی لالجین محکوم گردیده به پرداخت پنجاه میلیون ریال بابت اصل خواسته و مبلغ دویست و ده هزار ریال بابت هزینه دادرسی، و نیز مبلغ دو میلیون و پانصد و ده هزار و پانصد ریال بابت نیم‌عشر در حق محکوم له که در این خصوص و جهت استیفای محکوم به یک دستگاه وانت نیسان از اموال محکوم علیه توسط محکوم له توقیف و مطابق ماده ۱۱۴ قانون اجرای احکام مدنی از طریق مزایده به فروش خواهد رسید.
مشخصات خودرو و نظریه کارشناس:
یک دستگاه وانت نیسان ۲۰۰۰ به شماره انتظامی ۲۲۷ط۴۴ایران۲۸به رنگ بژ (زیتونی) مدل ۱۳٦۴ تک‌سوز شماره موتور ۱٦۳۳۴۱ و شماره شاسی ۰۰۱۰۴۵
قیمت پایه:
با توجه به مدل خودرو، فرسودگی اتاق چرخ‌ها و لاستیک، موتور و گیربکس و با توجه به فرسوده و خارج از رده بودن قیمت آن به مبلغ ٦۲,۰۰۰,۰۰۰ ریال (شش میلیون و دویست هزار تومان) توسط کارشناس رسمی دادگستری ارزیابی و قیمت‌گذاری شده است ضمناً شماره موتور اولیه آن ۱٦۲۲۴۱ بوده ولی شماره حک شده فعلی آن ۱۵۸۵۸۲ می‌باشد و نیز شماره شاسی اولیه ۳۰۱۱٦۳ بوده که با کسب مجوز به ۰۰۱۰۴۵ تغییر یافته است (با توجه به اطلاعات موجود در اداره تعویض پلاک) با توجه به توقیفی بودن از وضعیت بیمه آن اطلاعی در دسترس نیست.
زمان و مکان مزایده:
زمان روز سه‌شنبه مورخ ۱۳۹۴/۰٦/۲۴ از ساعت ۱۰ الی ۱۰:۳۰ صبح در دفتر اجرای احکام مدنی دادگاه لالجین واقع در خیابان مهدیه دادگاه لالجین برگزار خواهد شد.
توضیح اینکه مزایده به صورت حضوری بوده و فروش مال تعرفه شده از قیمت پایه شروع شده و به بالاترین قیمت پیشنهادی واگذار خواهد شد. از برنده مزایده ۱۰درصد فی‌المجلس دریافت و الباقی ظرف مدت ۲۰ روز قابل وصول خواهد بود. بدیهی است در صورت انصراف خریدار مبلغ واریزی به نفع صندوق دولت ضبط خواهد شد. علاقمندان به شرکت در مزایده می‌توانند ۳ روز قبل از تاریخ برگزاری مزایده به دفتر اجرا مراجعه تا زمینه بازدید فراهم گردد. کلیه هزینه ای نقل و انتقال مطابق عرف می باشد درصورتیکه روز مزایده به هر علتی تعطیل گردید مزایده فردای همان روز و راس ساعت تعیین شده برگزار خواهد شد.
مدیر اجرای احکام مدنی دادگاه عمومی لالجین– فراهانی

پیام تاریخ، تمدن و فرهنگ مادستان
The Message Of Madestan's History & Civilization & Culture
روزنامه همدان پیام
۵
پنجشنبه ● ۵ شهریورماه ۱۳۹۴ ● شماره ۲۴۳۳
گردشگری و میراث
gardesh@hamedanpayam.com

حاجی‌ها به ۷۲ زبان قرآن می‌خوانند

مسلمانان سراسر جهان در مراسم حج امسال می‌توانند قرآن کریم را به ۷۲ زبان قرائت کنند.
به گزارش ایسنا، حجاج بیت‌ا... الحرام که هر ساله از سراسر جهان برای انجام مناسک حج تمتع راهی عربستان می‌شوند، می‌توانند قرآن کریم را به ۷۲ زبان به صورت چاپی و دیجیتال قرائت کنند. یکی از مسئولان مدیریتی مسجد عتیق اعلام کرد، تعداد قفسه‌های این مسجد ۲ برابر شده و به ٤ هزار عدد رسیده و ۹۵۰ هزار جلد قرآن به زبان‌های مختلف جهان از جمله چینی، سنگالی، سومالیایی و... در آن ارائه می‌شود.
علاوه بر نسخه‌های چاپی، نسخه دیجیتالی کتاب آسمانی مسلمانان هم در اختیار حجاج قرار می‌گیرد. هر یک از حجاج که از گوشی هوشمند استفاده می‌کند می‌تواند به راحتی قرآن را با ترجمه به زبان مدنظر خود دانلود کند.

اصلاح شیوه‌نامه صدور مجوزهای صنایع‌دستی

مدیرکل حمایت از تولید معاونت صنایع دستی کشور از بازبینی و اصلاح شیوه‌نامه صدور مجوزهای صنایع دستی خبر داد.به گزارش ایسنا، فریدون میرزالو، اشاره به دغدغه هنرمندان درباره شرایط صدور مجوزهای صنایع دستی گفت: طی نشست‌هایی که از نزدیک با هنرمندان و پیشکسوتان صنایع دستی داشتیم، یکی از موارد و مطالبات آنها اصلاح شیوه‌نامه صدور مجوزهای تولید انفرادی و کارگاهی است.وی ادامه داد: در بررسی‌های اولیه اشکالات و محدودیت‌های لحاظ شده در این شیوه‌نامه مشخص شد و در تلاش هستیم تا با اصلاح دوباره و ابلاغ آن به سراسر کشور، شرایط را برای فعالیت تولیدکنندگان تسهیل کنیم. در نتیجه در تدارک هستیم با بررسی دقیق و تبادل نظر کافی، در کوتاه‌ترین زمان ممکن شیوه‌نامه جدید را به آنها ابلاغ کنیم.

کشف تلی از جمجمه ازتک‌ها

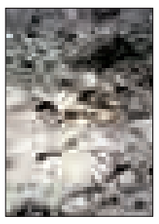

تلی از جمجمه انسان متعلق به دوران ازتک‌ها در مکزیک پیدا شد.
باستان‌شناسان در حال کاوش معبر «میِر» تمدن ازتک مکزیک بودند که تلی از جمجمه انسان را کشف کردند.
این سازه بین سال‌های ۱٤۸۵ تا ۱۵۰۲ میلادی ساخته شده و به احتمال زیاد مجموعه‌ای از جمجمه دشمنان ازتک‌هاست. به گزارش آرکئولوژی، این قوم باستانی دشمنان خود را در این عبادتگاه به پیشگاه خدایان خود قربانی می‌کردند و از جمجه آنها تپه می‌ساختند. در این منطقه که در نزدیکی هرم‌های ازتک قرار دارد، ردیف‌های جمجمه دایره‌وار کنار هم گذاشته شده‌اند به طوری که همه آنها رو به مرکز دایره هستند.به گفته باستان‌شناسان، ۳۵ عدد از این جمجمه‌ها قابل دیدن هستند، اما تعداد آنها باید خیلی بیشتر از این باشد. کاوش در این منطقه ادامه دارد.

راه و شهرسازی ملایر پیشنهاد خرید داد

مشتری جدید خانه منصوری

مدتی است که فروش خانه تاریخی منصوری ملایر در صدر اخبار فضاهای مجازی شهرستان قرار گرفته است.
خانه قدیمی منصوری در بلوار سیف‌الدوله شهر ملایر در استان همدان قرار دارد. این خانه متعلق به مرحوم عبدالصمد منصوری است و حدود ۲ هزار و۸۵۰ متر مربع مساحت دارد.
زیربنای ساختمان ٤۷۰ متر و حیاط آن ۲ هزار و۳۸۰ متر و این بنا در ۲ طبقه ساخته شده است
طبقه زیرین تماماً با طاق‌های ضربی و خشتی ساخته شده است. این خانه تاریخی در سال ۱۳۸۰ وارد فهرست ملی شد که متأسفانه پس از یک دهه در سال ۱۳۹۱ به درخواست ورثه برای اجازه خرید و فروش از این فهرست خارج شد.
خارج شدن بنا همانا و نقش بستن نام خانه بر روی پلاکارتی برای فروش رفتن آن همان، حال این بنر دوباره چشم‌ها را نگران از دست یازیدن به تاریخ معماری و جان گرفتن آسمان‌خراش‌هایی کرده است که دل از بازگوکردن آینده آن می‌گیرد.
این روزها خانه‌ای که به گفته رئیس وقت میراث فرهنگی ملایر در سال ۹۲، می‌توانست به یک ظرفیت غنی در حوزه تاریخی و گردشگری تبدیل شود، امروز در خطر فروش و نابودی قرار گرفته است.
این موضوع آنقدر اهمیت دارد که در فضای مجازی کمپینی برای حفظ خانه منصوری ملایر به راه افتاده و دوست‌داران تاریخ حالا تلاش می‌کنند این اثر ماندگار را از تخریب، فروش و نابودی نجات دهند.
تخریب یا تغییر کاربری این ملک تاریخی نگرانی‌هایی را برای دوست‌داران تاریخ به وجود آورده است که شرح مفصل آن در گزارش (خانه منصوری ملایر را نجات دهید) در تاریخ ۲۵ مردادماه در روزنامه همدان پیام به چاپ رسید.
اما پس از گذشت چندین روز حال خبر از ورود اداره راه و شهرسازی ملایر به این ماجرا و پیشنهاد خرید این خانه قدیمی به میان آمده است.
بی‌شک حفظ و نگهداری از آثاری به قدمت خانه منصوری و دیگر چون این نیازمند همتی بزرگ و تلاشی جدی توسط مسئولان ذی‌ربط است تا پیش از اینکه نابود و از چشم‌ها ناپدید شوند به واسطه و احترام تاریخی که با خود دارند حفظ شوند.
رئیس اداره راه و شهرسازی ملایر در این خصوص گفت:٤۰ روز پیش ابلقی، مشاور ایزدی رئیس شرکت عمران و بهسازی راه و شهرسازی در سفر به ملایر اعلام آمادگی شرکت را جهت مذاکره برای خرید خانه منصوری اعلام کردند که در صورت پیشنهاد قیمت مناسب ملک خریداری شود.
به گفته نگاه‌داری با توجه به اینکه این اثر بسیار مهمی برای شهرستان است افزود: با حضور وی ساختمان از بیرون بازدید شد و برای خرید آن ابراز تمایل شد و مقرر گردید هماهنگی انجام شود و مذاکره با مالکان زمین صورت بگیرد.
وی خاطرنشان کرد: اداره راه و شهرسازی ملایر در حال تهیه فیلم و توضیحات کامل برای ارسال به وزارت راه است تا بتواند نظر مساعد وزارت راه به دست آورد.
نگاه‌داری افزود: تلاش این است که این اثر حفظ و از تخریب و تغییر کابری آن جلوگیری کنند و من امیدوارم این مهم انجام شود و به عنوان یک ملایری امیدوارم اقدام خوبی انجام شود.
در این خصوص با وکیل خانواده منصوری مذاکره شده و وی اعلام آمادگی برای فروش را داشته است، زیرا قبلاً تمایل به فروش نداشته و طی ۱۰ روز گذشته اعلام شده است.
وی با اشاره به اینکه مسئولان شهرستان به ویژه فرماندار بسیار کمک می‌کنند تا این کار به ثمر برسد گفت: تلاش می‌کنیم نظر مساعد معاون وزیر را جلب کنیم تا بتوانیم ملک را به تملک اداره راه در آورریم.
امید آنکه به واقع با ارائه راهکارهایی برنامه‌ریزی شده شاهد نجات این بنای تاریخی در آینده نزدیک باشیم.

سازمان میراث فرهنگی اعلام وضعیت قرمز کند

یک استاد دانشگاه در حوزه گردشگری گفت: سازمان میراث فرهنگی باید برای ورود گردشگران خارجی به ایران اعلام وضعیت قرمز کند، اگر ایران از پشت پرده‌های ۳۵ ساله بیرون بیاید، همه متوجه ضعف کشور در گردشگری می‌شوند.
محمدتقی رهنمایی در نشست هم‌اندیشی «چگونگی تحقق مبانی برنامه ششم توسعه در حوزه میراث فرهنگی، صنایع دستی و گردشگری» افزود: روضه‌ای که الان می‌خوانم ۳۵ سال پیش هم خوانده بودم ولی باز امید دارم؛ اینکه یکی از ۱۲ محور برنامه ششم توسعه، گردشگری است؛ امیدم را بیشتر کرده است.
قرار شد حرف‌هایی زده شود که در تدوین برنامه ششم مورد استفاده قرار گیرد.
به گزارش مهر، وی گفت: ۳۵ سال است گردشگری نیمه تعطیل شده و ویرانه‌ای را تحت عنوان «سازمان میراث فرهنگی» برایمان باقی گذاشته است؛ اینها وابسته به هم هستند، چطور به خود اجازه می‌دهید که هر یک را جدا کنید.
در تدوین برنامه ششم، خود را از نگاه بخشی به موضوع سازمان آزاد کنید.
نگاه‌ها باید سازمانی باشد. تا وقتی دیدگاه فضایی نداشته باشید، همانطور می‌شود که برنامه‌ریزی‌ها در ۵ برنامه قبلی عنوان شده بود.
فکر می‌کنم سازمان باید اعلام وضعیت قرمز و آماده‌باش کند. خوشحال نباشیم که گردشگران ورودی به ۲ برابر رسیده‌اند.
اگر به گردشگری که انسانی حساس است، به درستی پاسخ ندهیم؛ این بخش تابع بازده نزولی می‌شود. ما فکر می‌کنیم پس از توافق است که تعداد گردشگران خارجی به ایران زیادتر شده است.
وی افزود: واقعیت این است که ۳۵ سال ایران پشت پرده جنجالی قرار داشت. کمی رسانه‌های گروهی را ببینید. مردم دنیا کنجکاو شده‌اند، ببینند پشت این پرده چه خبر است؟ عده‌ای برای سر در آوردن از آن، به ایران می‌آیند. به محض کنار رفتن این پرده، همه چیز رو می‌شود و گردشگران متوجه خواهند شد که راهنمایان گردشگری، اطلاعات درستی از جاذبه‌های گردشگری ندارند. سرویس‌های بهداشتی و حمل و نقل مشکل دارد.
این استاد دانشگاه بیان کرد: به نظرم باید حتی نمایندگان مجلس نیز به همراه وزیران و مدیران کل، استانداران، فرماندهان و مسئولان آموزش ببینند، وزیران فرهنگ و ارشاد تا آخرین دوره‌ای که مسئولیت هدایت میراث را داشتند، وقتی می‌خواستند برنامه‌ها را معرفی کنند، جرأت نمی‌کردند در مجلس یک کلمه درباره گردشگری حرف بزنند، چون نماینده‌ها در آن دوره شهامت نداشتند، بشنوند که یک وزیر درباره گردشگری چه می‌گوید. روز بعد وزیران در یک مصاحبه، برنامه‌های گردشگری خود را اعلام می‌کردند.
رهنمایی تصریح کرد: تأمین امنیت آثار تاریخی در سایت‌هایی که دارای ارزش میراثی است، بسیار اهمیت دارد. اکنون سیستم کنترل و نظارت در سایت‌ها موجود نیست.
حفاری‌های غیرمجاز بیداد می‌کند. پرونده‌های دادگستری را در مناطقی که دارای این سایت‌های میراثی هستند، بررسی کنید و در برنامه ششم آن را لحاظ کنید.

شناسه

رانی-کی-واو

بنای تاریخی «رانی-کی-واو» (Rani Ki Vav) در گوجرات هند که از آن به عنوان بزرگترین آب انبار جهان نیز نام برده می‌شود، در قرن ۱۱ به دستور یک ملکه هندی در منطقه‌ای خشک و در دره‌ای عمیق ساخته شد و به عنوان یکی از جاذبه‌های برتر گردشگری هند سالانه میزبان میلیون‌ها گردشگر است.
البته پرونده این بنای تاریخی که به تازگی ثبت جهانی یونسکو شد، در سال‌های گذشته نیز برای ثبت جهانی به کمیته میراث جهانی این سازمان ارسال شده بود که هر بار به دلایل مختلف رد شد.

نگاه

آسیب‌شناسی آژانس‌های گردشگری

امروزه اغلب آژانس‌های مسافرتی از یک فرمول قدیمی، بدون هیچ کم و کاستی، استفاده می‌کنند؛ فرمولی که سال‌هاست به یک شکل استفاده می‌شود و هیچ تغییری به جز اضافه شدن اینترنت به آن، نداشته است.
با این اوصاف بسیار ضروری است که کسب‌وکار را بار دیگر و از نو برای فضای گردشگری تعریف کرد. کسب‌وکارهای امروز شرایط جدیدی را تجربه می‌کنند و موقعیت کسب‌وکار تغییر کرده است.
مشاغل دارای طرح توجیهی، طرح تجاری، طرح مالی، سند چشم‌انداز، مأموریت و شرح فعالیت شده‌اند. سرمایه‌گذاران برای ایجاد یک کسب‌وکار جدید بسیاری از موارد را مدنظر قرار می‌دهند.
در این میان اما کسب‌وکارهای گردشگری با ظرفیت اجرایی بالا، تنها تغییراتی کوچک و انگشت‌شمار را، آن هم توسط برخی موسسات تجربه می‌کند؛ از این‌رو باید در تمام بخش‌های خود بازبینی و شرایط را دوباره‌سازی کند. این در حالی است که حتی وقتی به ٤ شاخص عمده آمیخته بازاریابی (۴P) آژانس‌های ایران می‌نگریم، مشکلات عمده‌ای وجود دارد.
محصول: پروازهای داخلی و خارجی، هتل‌ها، تورها و حداکثر بلیت قطار و با نگاه خوش‌بینانه بلیت اتوبوس تنها محصولات آژانس هستند. گاهی روادید، پذیرش دانشگاهی و خدمات اضافی روی تورها نیز به این محصولات اضافه می‌شود.
قیمت: قیمت‌گذاری هر چند که در خصوصِ بخشی از کالاها (مانند پروازهای سیستمی) ثابت است اما معمولا در خصوص دیگر کالاها هیچ سیاست درست و از پیش‌تعیین شده‌ای را دنبال نمی‌کند.
تبلیغ: تبلیغات در حوزه گردشگری بسیار سطحی و پیش پا افتاده دنبال می‌شود، البته در این مورد تأکید بر اغلب شرکت‌هاست و آن معدود مؤسساتی که منشأ محصولات متفاوت و تبلیغات متفاوت هستند را در نظر نمی‌گیریم.
کارمندان مؤسسات در اغلب ساعات روز در حال گفت‌وگو با کارمندان سایر مؤسسات هستند تا محصولات دست چندم خود را بفروشند، پوسترها و بروشورهای تکراری چاپ می‌شود و پیامک‌های خسته‌کننده برای مشتریان بانک‌های اطلاعاتی ارسال می‌شود.
توزیع: پیک سفر، تورها گران‌تر و بیشتر می‌شود و این رقابتی است بین تولیدکنندگان و طراحان کالا و خدمات اما واسطه‌ها هم بی‌نصیب نیستند و در واقع از آب گل‌آلود ماهی می‌گیرند.
توزیع نامناسب و مثل بسیاری از کسب‌وکارها سوءاستفاده در آن زیاد است.
به این ترتیب مشاهده می‌کنیم که بحث آمیخته بازاریابی که یکی از اصلی‌ترین مسائل برای کسب‌وکارهای گردشگری به حساب می‌آید، همچنان با چالش‌های عمده روبه‌رو است و شیوه‌های به روز در این عرصه مورد استفاده قرار نمی‌گیرند؛ امری که باید بیش از پیش مورد توجه آژانس‌داران و مسئولان امر قرار بگیرد.

صنایع دستی

تحقق آرزوی هنرمندان هنرهای دستی

صنایع دستی بومی ایران همنشین فرش ایرانی شد

نمایشگاه فرش دستباف ایران برای نخستین‌بار شاهد حضور هنرمندان صنایع‌دستی در قالب یک سالن مستقل برای فروش و عرضه صنایع دستی ایران است تا در کنار فرش، دیگر صنایع دستی کشورمان نیز ارائه شود.
به گزارش روابط عمومی معاونت صنایع دستی سازمان میراث فرهنگی، صنایع دستی و گردشگری، مدیرکل صادرات صنایع دستی کشور با بیان اهمیت حضور صنایع دستی و فرش در کنار یکدیگر گفت: «یکی از دغدغه‌های هنرمندان ما این بود که نمایشگاه فرش و صنایع دستی در کنار یکدیگر برگزار شود و این آرزوی دیرینه اهالی صنایع دستی امسال با پیگیری‌های معاونت صنایع دستی و هنرهای سنتی و همراهی مسئولان این نمایشگاه محقق شد.»
پویا محمودیان افزود: «متأسفانه هیچ‌گاه این فرصت مهیا نشد و از این ظرفیت بزرگ برای رونق صنایع دستی نیز استفاده نشد که امیدواریم این تجربه نخست نتایج سازنده‌ای را همراه داشته باشد.»
وی با بیان اینکه از طریق اطلاع‌رسانی به تمام استان‌ها خواستار حضور همه‌جانبه هنرمندان در این نمایشگاه شدیم، یادآور شد: «امسال در بیست‌وچهارمین دوره این نمایشگاه، سالن ۱۲ به صنایع دستی اختصاص یافته و تعداد ٤٤ غرفه متنوع از آثار صنایع دستی در معرض دید علاقمندان قرار گرفته است.» به گفته محمودیان، در این غرفه‌ها آثار رشته‌هایی چون زیراندازها، خاتم‌کاری، قلم‌زنی فلز، معرق چوب، پارچه‌های قلم‌کار، مینا، فیروزه‌کوبی، ملیله‌سازی، مشبک فلز، نگارگری، زیورآلات سنتی، خراطی، نقاشی روی شیشه، سرامیک و سفال عرضه می‌شود. بر اساس این گزارش، هنرمندان صنایع دستی از ۱٤ استان کشور با حضور در این نمایشگاه محصولات اصیل و بومی استان خود را به نمایش گذاشته‌اند که علاقندان می‌توانند از یکم تا هفتم شهریورماه در سالن ۱۲ محل دایمی نمایشگاه بین‌المللی تهران از این آثار دیدن کنند.

جهان

باورشان نمی‌شود ایران خطرناک نیست

تصمیم گرفته ۷ کوه آتشفشانی دنیا را فتح کند.نخستین کوهی که فتح کرده «اوریزابا» در مکزیک بوده و قله «دماوند» دومین کوهی است که قصد فتح آن را دارد.
به گزارش ایسنا ، «شایان فرزادپور» سعی می‌کند هر٤ سال یکبار به ایران سفر کند. پدر و مادرش ایرانی و اهل شیراز هستند و زمانی که او٤ ساله بوده، به آمریکا مهاجرت کرده‌اند.
وی هربار که به ایران سفر می‌کند، به خانه اقوامش در شیراز می‌رود. فرزادپور می‌گوید: هر بار که به ایران سفر می‌کنم و در خیابان راه می‌روم، بسیاری از مردم نگاهم می‌کنند.
در کل به ظاهرم که با دیگران متفاوت است، توجه زیادی نشان می‌دهند. این پسر جوان در یک کافه در آمریکا کار می‌کند.
مربی «کیک بوکسینگ» و «یوگا» است و گاهی هم دستبندهای فلزی و بافتنی درست می‌کند و هر کدام را ۱۰ دلار می‌فروشد.
گاهی اوقات هم برای رادیو و تلویزیون برخی از شبکه‌های آمریکا آهنگ می‌سازد.
فرزادپور برای نخستین‌بار است که دماوند را می‌بیند و می‌گوید: من ۲ خانه دارم یکی ایران و دیگری آمریکا.
وی ادامه می‌دهد: یکی از دوستان آمریکایی‌ام دلش می‌خواست همراهم ایران بیاید تا دماوند را ببیند، اما به او روادید ندادند.
فرزادپور درباره اینکه دوستانش چقدر برای سفر به ایران تمایل نشان می‌دهند، بیان می‌کند: بیشتر دوستانم می‌ترسند به ایران سفر کنند، چون فکر می‌کنند ایران کشور خطرناکی است.
بسیاری از آمریکایی‌ها فکر می‌کنند ایران و افغانستان مثل هم هستند و به من می‌گویند تو چطور جرأت می‌کنی به ایران سفر کنی؟
من در سفرهایم عکس‌های زیادی می‌گیرم و هر بار که به آمریکا برمی‌گردم، عکس‌هایم را به دوستانم نشان می‌دهم تا متوجه شوند ایران کشور خطرناکی نیست، اما آنها باورشان نمی‌شود!
وی بیان می‌کند: چون ایرانی‌های زیادی در آمریکا زندگی می‌کنند، آمریکایی‌هایی که با آنها در ارتباط هستند نگاهشان به مردم ایران مثبت است؛ اما دیدِ برخی از مردم آمریکا به دلیل تسخیر سفارت آمریکا که اوایل انقلاب اتفاق افتاد را نمی‌توان تغییر داد.
آمریکایی‌ها فکر می‌کنند فقط کشور آنها در دنیا وجود دارد.

خبر

عزم جدی برای حذف چادرهای مسافرتی

حذف چادر به معنی گرفتن حق سفر ارزان از مردم نیست. مسأله آن است که هیچ استانداردی در جهان اجازه نمی‌دهد در محدوده شهری که حقوق مردم باید رعایت شود، حریم خصوصی ایجاد کنند.
به گزارش ایسنا، مرتضی رحمانی‌موحد معاون گردشگری کشور از عزم جدی برای ساماندهی چادرخوابی خبر داد و گفت: از سال ۹۲ ساماندهی چادرهای مسافرتی را آغاز کردم، اما هجمه‌ای وارد شد که قرار است امکان سفر ارزان از مردم گرفته شود.
چادر باید در کمپ‌ها، شهرداری‌ها و یا مراکز خاص احداث شود. این طرح مطرح شده که در محدوده‌های شهری استفاده از چادرهای مسافرتی مشخص شود. برخی شهرها نیز این ساماندهی را آغاز کرده‌اند. وی درباره اجرای طرح استانداردسازی هتل‌ها با بیان اینکه تاکنون ۲۵۰ هتل قرارداد استانداردسازی را بسته‌اند و ٤۸ هتل گواهی استاندارد دریافت کرده‌اند، افزود: نگاه به استاندارد و ارزیاب متفاوت است. در همه شهرها این نگاه یکپارچه و الزامی نیست، در حالی که همه کشورها درباره اعمال وظایف حاکمیتی توجه جدی‌تری نشان می‌دهند. رحمانی یادآور شد: درجه هتل باید واقعی شود، چون ما حافظ حقوق مردم هستیم. وقتی آنها خلاف واقعیت را می‌بینند، نخستین جایی که واکنش به آن نشان می‌دهند سازمان میراث فرهنگی و گردشگری است. طرح استانداردسازی بسیار جدی اجرا می‌شود. معاون گردشگری کشور تأکید کرد: هتل‌ها از داشتن این تفکر که سازمان میراث فرهنگی و گردشگری از وظایف حاکمیتی خود در این‌باره کوتاه بیاید، خودداری کنند.
رحمانی‌موحد در ادامه درباره تبلیغات و اطلاع‌رسانی گردشگری توضیح داد: ٤۰ کشور در ۳ گروه برای تبلیغات و اطلاع‌رسانی تعیین شده که ۱٦ کشور در گروه نخست مشخص شده است.
برای اینکه دچار ضد تبلیغات نشویم، سعی شده نهادهای اطلاع‌رسانی را در سایر کشورها مشخص کنیم. تا پایان سال تعداد این نمایندگی‌ها به ۲۵ واحد می‌رسد و برای آن ٤۰ کشور نیز برنامه‌ریزی‌هایی داریم.
وی درباره رفع مشکل حمل و نقل گردشگران که گاهی در برخی تورهای زمینی مشکل‌ساز می‌شود و مسئولیت آنها را هیچ بخشی به عهده نمی‌گیرد، گفت: حمل و نقل اجزای مهم سفر است.
وقتی دفتر مسافرتی وسیله‌ای را در اختیار می‌گیرد، مسئولیت آن را نیز بر عهده دارد. اگر هر یک از اجزای سفر حتی گردشگر خطایی را انجام دهد متناسب با آن از طریق دستگاه‌های مرتبط پیگیری خواهد شد.

پیام تاریخ، تمدن و فرهنگ مادستان
The Message Of Madestan's History & Civilization & Culture
روزنامه همدان پیام
۶
پنجشنبه ● ۵ شهریورماه ۱۳۹۴ ● شماره ۲۴۳۳
فرهنگ و هنر
farhang@hamedanpayam.com

در هفته دولت صورت می‌گیرد

افتتاح ساختمان کتابخانه عمومی شیرین‌سو

رئیس کتابخانه‌های عمومی شهرستان کبودراهنگ گفت: ساختمان جدید کتابخانه عمومی شیرین‌سو در هفته دولت به بهره‌برداری می‌رسد.
جواد معینی با اشاره به بهره‌برداری از ساختمان جدید کتابخانه عمومی شیرین‌سو در هفته دولت اظهار کرد: اجرای پروژه توسعه کتابخانه رسالت شیرین‌سو با اعتباری بیش از یک میلیارد و ۴۰۰ میلیون ریال در دستور کار است.
وی با بیان اینکه پروژه کتابخانه شیرین‌سو از اوایل سال ۹۲ آغاز شده و در هفته دولت با حضور مسئولان ارشد استانی و شهرستانی به بهره‌برداری می‌رسد، تصریح کرد: با بهره‌برداری از این پروژه ۱۴۰ مترمربع به زیربنای کتابخانه شهرستان کبودراهنگ اضافه خواهد شد.
به گزارش فارس، رئیس اداره کتابخانه‌های عمومی شهرستان کبودراهنگ خاطرنشان کرد: یکی دیگر از برنامه‌های اصلی این اداره در هفته دولت کلنگ‌زنی پروژه احداث کتابخانه روستای ازوندره از توابع بخش شیرین‌سو است که با کمک خیرین روستا احداث خواهد شد.
معینی بیان کرد: برپایی نمایشگاه کتاب با موضوع «شهیدان رجایی و باهنر» در کتابخانه‌های عمومی شهرستان، برگزاری مسابقه آنلاین با عنوان «خلاصه خوبی‌ها» با موضوع «شهید رجایی»، مسابقات نقاشی و نقد کتاب در کتابخانه‌های شهری و روستایی، ملاقات با امام‌جمعه شهرستان و حضور در مراسم غبارروبی مزار شهدای گرانقدر از دیگر برنامه‌های کتابخانه‌های عمومی این شهرستان در هفته دولت است.
وی گفت: هفته دولت فرصت مناسبی برای انعکاس خدمات نظام مقدس جمهوری اسلامی ایران به مردم است که باید از این فرصت بهترین استفاده را کرد.

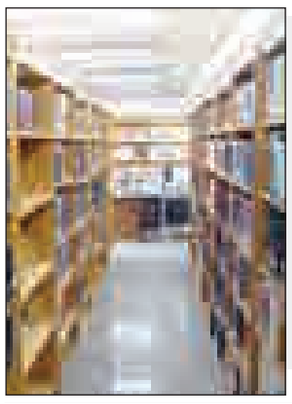

مستندهای کشوری در حوزه هنری

"خانه سیاه است" در همدان نقد شد

صدوهشتادوچهارمین نشست خانه فیلم کوتاه حوزه هنری استان با موضوع سینمای مستند و چالش‌های مستندسازی در استان همدان برگزار شد.
در این نشست فیلم‌های مستند «مشترک مورد نظر» به کارگردانی لقمان خالدی، «خانه سیاه است» به کارگردانی فروغ فرخزاد، «خانه مادریم، مرداب» به کارگردانی مهرداد اسکویی، «نفت سفید» به کارگردانی محمود رحمانی و «آن شب که باران آمد» به کارگردانی کامران شیردل نمایش داده شد و مورد تحلیل قرار گرفت.
مسئول واحد هنرهای تصویری حوزه هنری استان همدان با بیان اینکه هر آنچه پیرامون ما است می‌تواند دستمایه فیلم مستند باشد گفت: چیزی که در این میان اهمیت دارد، کیفیت پنجره‌ای است که فیلمساز رو به این مناظر باز می‌کند.
داوود عبدالملکی افزود: به خوبی در نگاه به فیلمهای مستندی که نمایش داده شد، مؤلفه‌های داستانی و ساختاری دیده می‌شود که افزوده‌های کارگردان به واقعیت موضوع است.
وی بیان کرد: علاوه‌بر حفظ حریم واقعیت موضوع، فیلم مستند بی‌شک به پردازش دقیق موضوع در دستیابی به فرم و ساختاری قابل قبول نیز در روند کارگردانی نیازمند است که به اعتبار همان واقعیت، در مسیر دستیابی به حقیقت، آن هم بدون پیش داوری و قضاوتی قطعی، کارگردان فیلم مستند ناگزیر از دخل و تصرف در موضوع فیلمش است.
عبدالملکی افزود: در سینمای داستان‌گو مؤلفه‌های ذهنی و در سینمای مستند واقعیتِ یک موضوع محل پردازش سینمایی کارگردان در مسیر شکل‌گیری یک نظام هنری است که در فرم اثر نمود عینی می‌یابد.
وی، پیرامون چالشهای مستندسازی در استان همدان گفت: درک نکردن صحیح از ساختار سینمای مستند، هر فیلمسازی را در هر سطحی از تجربه بر آن میدارد که فیلم مستند بسازد و تولیدات گزارشی به شکل‌گیری چنین دیدگاهی کمک کرده است.
به گزارش روابط عمومی حوزه هنری استان همدان؛ عبدالملکی افزود: استان همدان با وجود پیشینه عمیق تاریخی و فرهنگی و برخورداری از منابع بسیار غنی آداب و رسوم قومی به دلیل عدم پژوهشهای علمی لازم در ساخت فیلم مستند، چرخه کوتاه‌مدت و سطحی تولید و نگاه گذرا و گزارشی همچنان فاقد اثر مستندی تأثیرگذار و ماندگار بوده و وجود چند اثر متوسط، تنها دستاورد سینمای مستند استان همدان است.
در ادامه بابک رضاپور نیز ضمن اشاره‌ای به تاریخ سینمای مستند جهان و ایران گفت: با وجود اینکه فیلمهای مستند زیادی ساخته می‌شود اما نداشتن برنامه‌ریزی مناسب در رابطه با نمایش این آثار مانع از شکل‌گیری سینمای مستند پویا و قاعده‌مندی در سینمای ایران شده است.
وی افزود: نمایش عمومی فیلم مستند با توجه به ویژگی اینگونه از سینما می‌تواند جامعه را بی‌واسطه با مسائل و چالش‌هایش روبه‌رو ساخته و نقش سازنده‌ای را ایفا کند.
رضاپور در پاسخ به پرسشی پیرامون نگاه تلخی که در بیشتر مستندها وجود دارد گفت: نمی‌توان به طور قطع چنین نظری داد، نکته اینجاست که ما تنها بخش اندکی از مستندهای ساخته شده را می‌بینیم در حالی که تعداد زیادی فیلم مستند با نگاه به موضوعات مختلف و در مواقعی آداب و رسوم و سنت‌های قومی ساخته شده که به دلایل گوناگون دیده نمی‌شود.
این مدرس سینما افزود: در شرایطی که سینمای داستان‌گوی ما با مشکل مخاطب روبه‌رو است و تولید فیلم‌های سطحی موجب ملال و دلزدگی از سینما شده است، نمی‌توان توقع داشت که فیلم‌های مستند اکران عمومی داشته باشد، این رؤیایی است که هر جامعه رو به پیشرفتی آرزوی تحقق آن را دارد.
فیلم خانه سیاه است به کارگردانی فروغ فرخزاد و تهیه‌کنندگی ابراهیم گلستان در سال ۱۳۴۲ در پی دیدار فروغ فرخزاد از آسایشگاه جذامیان بابا داغی تبریز ساخته شد.
این فیلم را می‌توان حاصل همکاری فروغ فرخزاد با ابراهیم گلستان در استودیو فیلم گلستان دانست که جایزه بهترین فیلم مستند همان سال را در فستیوال فیلم آلمان غربی از آن خود کرد. حضور جذامی‌ها در فیلم به عنوان طردشدگان جامعه، به تصویر کشیدن روزمرگی و انسان گرفتار به طور عام از شاخص‌های مهم این فیلم به شمار می‌آیند.

جشنواره تئاتر کودک و نوجوان عملاً کلید خورد

معرفی شورای انتخاب ۳ بخش اصلی

با حضور گروهی از هنرمندان فعال و شناخته شده، شورای انتخاب آثار بخش مسابقه نمایشنامه‌نویسی و مسابقه تئاتر خیابانی و بخش تئاتر خردسالان معرفی شد.
منصور خلج، احمد بیگلریان و منوچهر اکبرلو به عنوان شورای انتخاب بخش مسابقه نمایشنامه‌نویسی جشنواره بیست‌ودوم تئاترکودک و نوجوان معرفی شدند. منصور خلج، نویسنده، کارگردان و پیشکسوت شناخته شده تئاتر که تاکنون آثار مختلف در حوزه تئاتر ویژه کودک و نوجوان اجرا کرده است، احمد بیگلریان، نویسنده ، کارگردان و بازیگر پیشکسوت تئاتر کودک و نوجوان که تاکنون چندین کتاب در این زمینه از وی منتشر شده و منوچهر اکبرلو ،نویسنده، منتقد، پژوهشگر تئاتر و مجری برنامه تلویزیونی مجله تئاتر کار ارزیابی و معرفی آثار بخش مسابقه نمایشنامه‌نویسی کودک و نوجوان را بر عهده دارند.
همچنین در بخش تئاتر خردسالان و مسابقه تئاتر خیابانی نیز مجتبی کاظمی، پوپک عظیم‌پور، محمد عاقبتی، وحید لک و فاطمه ابرارپایدار از طرف شهرام کرمی، دبیر جشنواره بین‌المللی تئاتر کودک و نوجوان به عنوان شورای انتخاب معرفی شدند.
به گزارش روابط عمومی بیست‌ودومین جشنواره بین‌المللی تئاتر کودک و نوجوان، مجتبی کاظمی بازیگر پیشکسوت تئاتر خردسالان، کودک و نوجوان که بیش از ۳۰ سال در نمایش‌های مختلف به چهره‌ای شناخته شده و محبوب برای بچه‌ها تبدیل شده است، پوپک عظیم‌پور، نویسنده، پژوهشگر، مترجم و استاد دانشگاه در کنار محمد عاقبتی، نویسنده، کارگردان و مدرس تئاتر، وحید لک، کارگردان تئاتر و فاطمه ابرار پایدار مدرس و کارگردان جوان تئاتر کودک و نوجوان به عنوان شورای انتخاب ۲ بخش مسابقه تئاتر خیابانی و تئاتر خردسالان حضور خواهند داشت.
شورای انتخاب با ارزیابی تقاضای هنرمندان و گروه‌های نمایشی آثار منتخب را جهت شرکت در جشنواره معرفی خواهد کرد.
این افراد در حالی به عنوان شورای انتخاب آثار انتخاب شده‌اند که حدود یک ماه به آغاز این جشنواره باقی مانده است.
استان همدان که چند سالی است که این جشنواره را میزبانی می‌کند اگرچه مانند هر میزبان دیگر دارای نقاط ضعیفی هم بوده اما در سال‌های گذشته معمولاً میزبانی خوبی داشته است. امسال شرایط کمی متفاوت است؛ زیرا امسال ۲ جشنواره پیوسته به هم برگزار می‌شود و همین کمی کار را مهمتر می‌کند. بیست‌ودومین جشنواره بین‌المللی تئاتر کودک و نوجوان با دبیری شهرام کرمی ۹ تا ۱۴ مهرماه در شهر تاریخی همدان برگزار می‌شود.

تاریخ جشنواره فیلم نوجوان همدان تغییر می کند؟

در حالی جشنواره فیلم‌های نوجوانان زمان برپایی خود را چهارم تا هشتم مهرماه اعلام کرده که جشنواره «یاس» نیز از یکم تا ششم مهرماه برگزار می‌شود.
در حالی تاریخ برگزاری جشنواره فیلم‌های نوجوانان در همدان ٤ تا ٨ مهرماه اعلام شده است که جشنواره فیلم‌های ویدیویی «یاس» یکی دیگر از جشنواره‌های زیرمجموعه سازمان سینمایی نیز از تاریخ یکم تا ششم مهرماه در استان مازندران برگزار می‌شود و این تقویم اعلام شده حاکی از آن است که ۲ روز از این ۲ جشنواره همپوشانی دارد.
امسال برای نخستین‌بار جشنواره بین‌المللی فیلم‌های کودکان و نوجوانان به ۲ بخش «کودکان» و «نوجوانان» تفکیک شده و قرار است سالجاری بخش نوجوانان در همدان و سال آینده بخش کودکان در اصفهان برگزار شود.
به گزارش مهر، اگرچه چندین ماه قبل و پیش از این تغییرات اعلام شده بود اصفهان میزبان جشنواره بین‌المللی فیلم‌های کودکان و نوجوانان است ولی تغییر شهردار اصفهان موجب شد که امور جشنواره دچار خلل شود و پس از مدتی مسئولان همدان اعلام آمادگی کردند تا میزبان جشنواره باشند و حتی گزینه‌ای مثل تهران نیز مطرح شد.
پس از چند هفته رایزنی در نهایت باز هم مسئولان اصفهان در جلساتی با مسئولان سازمان سینمایی و بنیاد فارابی اعلام کردند میزبان جشنواره خواهند شد ولی در این فاصله تصمیمات جدیدی برای جشنواره گرفته شد و با تفکیک آن به ۲ گروه سنی کودکان و نوجوانان مکان برپایی آن نیز دچار تغییر و تحول شد.
و اما در جدیدترین خبرها به نظر می‌رسد تداخل زمانی ۲ جشنواره زیرمجموعه سازمان سینمایی رخ داده است و باید دید آیا ۲ جشنواره فیلم «یاس» و «نوجوانان» در یک زمان برگزار می‌شود و یا این احتمال وجود دارد که تاریخ برگزاری جشنواره فیلم «یاس» با تغییر همراه باشد که با توجه به شرایط به نظر می‌رسد گزینه دوم محقق می‌شود.

طرح روز

موجودی بنزین کشور ته کشید
فرهاد بهرامی

نگاه

درخشش تئاتری‌های ملایری در جشنواره نمایش کوتاه

هنرمندان ملایر در نهمین جشنواره سراسری نمایش کوتاه ارسباران شهر اهر با کسب جوایز برتر خوش درخشیدند.
هنرمندان گروه نمایشی سپید و سیاه ملایر در نهمین جشنواره سراسری نمایش کوتاه ارسباران به نمایندگی از این شهرستان شرکت کردند و صاحب عناوین برتر شدند.
مدیر اداره فرهنگ و ارشاد اسلامی ملایر در این خصوص گفت: ۵ نمایش از ملایر به این جشنواره راه پیدا کردند که با اعلام نتایج هیأت داوران در روز اختتامیه، هنرمندان گروه سپید و سیاه موفق شدند در جمع عناوین برتر جشنواره قرار گیرند.
غلامرضا جمالی زاده بیان کرد: در بخش خیابانی، مهدی حبیبی رتبه دوم کارگردانی در نمایش روح ناآرام سرگردان را کسب کرد.
به گزارش ایرنا، وی ادامه داد: همچنین روح‌ا... سنایی رتبه نخست بازیگری مرد در نمایش‌های روح ناآرام سرگردان و پرواز شماره چند، محمدامین اسماعیلی رتبه سوم بازیگری مرد در نمایش روح ناآرام سرگردان را کسب کردند و نرگس خاک کار به مقام اول طرح و ایده با نمایش پرواز شماره چند دست یافت.
جمالی‌زاده بیان کرد: در بخش صحنه‌ای جشنواره نیز نرگس خاک‌کار با نمایش پیشکش فرنگی رتبه نخست بازیگری زن و مهدی حبیبی رتبه دوم کارگردانی را از آن خود کردند.
وی گفت: همچنین در بخش آیینی این جشنواره نیز از نمایش حنابندان به کارگردانی رضا فقیهی تقدیر شد.
جمالی‌زاده بیان کرد: گروه نمایشی سپید و سیاه با نمایش صحنه‌ای کاسه گردون به نویسندگی و کارگردانی مهدی حبیبی به دومین جشنواره آیین‌ها و نمایش‌های آیینی در فرهنگ رضوی راه یافت که این جشنواره از ۲۸ تا ۳۱ مردادماه در شهرستان یاسوج برگزار شد.
وی گفت: ۵ نمایش از شهرستان ملایر در بخش‌های آیینی، صحنه‌ای و خیابانی به بخش مسابقه نهمین جشنواره سراسری نمایش کوتاه ارسباران در استان آذربایجان شرقی راه پیدا کردند که این جشنواره از ۲۳ تا ۲۷ مردادماه در شهر اهر برگزار شد.
مدیر اداره فرهنگ و ارشاد اسلامی ملایر بیان کرد: در بخش صحنه‌ای نمایش‌های سفید پررنگ به نویسندگی و کارگردانی رضا فقیهی و پیشکش فرنگی به نویسندگی و کارگردانی مهدی حبیبی، در بخش آیینی تئاتر حنابندان به نویسندگی و کارگردانی رضا فقیهی و در بخش خیابانی نمایش روح ناآرام سرگردان به نویسندگی و کارگردانی مهدی حبیبی و نمایش پرواز شماره چند به نویسندگی و کارگردانی نرگس خاک کار از ملایر در این جشنواره شرکت کردند.

نمایشگاه خوشنویسی در اسدآباد

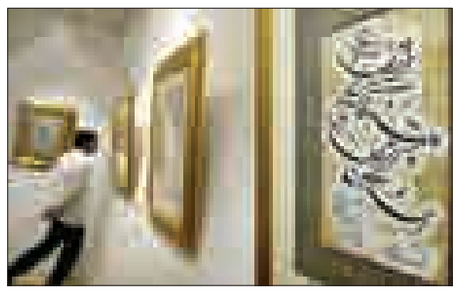

رئیس اداره فرهنگ و ارشاد اسلامی اسدآباد از برپایی نمایشگاه خوشنویسی در اسدآباد خبر داد.
علی صفری از برپایی نمایشگاه خوشنویسی در اسدآباد خبر داد و اظهار کرد: این نمایشگاه به مناسبت هفته دولت در نگارخانه مجتمع فرهنگی و هنری سید جمال‌الدین اسدآبادی گشایش یافت.
وی هدف از برگزاری نمایشگاه خوشنویسی در اسدآباد را آشنایی بیشتر مردم با خوشنویسی و خطاطی دانست و گفت: هنر خوشنویسی از شاخص‌ترین هنرهای اسدآباد است.
به گزارش فارس، رئیس اداره فرهنگ و ارشاد اسلامی اسدآباد با بیان اینکه در این نمایشگاه ۵۰ تابلوی خوشنویسی با خط نستعلیق و شکسته نستعلیق از سید جعفر سجادی و محمدعلی رضایی در معرض دید عموم قرار گرفته است، افزود: این نمایشگاه در هفته دولت همه روزه از ساعت ۸ تا ۱۵ پذیرای علاقمندان است.
صفری تجلیل از کارمندان نمونه، برپایی نمایشگاه کتاب، نصب بنر در سطح شهر و سرکشی از خانواده معظم شهدای کارمند و غبارروبی گلزار شهدا را از دیگر برنامه‌های این اداره در هفته دولت برشمرد.

سینما

- قدس۱: ..... دوران عاشقی
- قدس۲: .....خداحافظی طولانی
- سینما کانون-از رئیس جمهور هدیه نگیر
- بهمن ملایر: ..... دوران عاشقی
- فرهنگ کبودرآهنگ ..... نهنگ عنبر
- آزادی تویسرکان..... آتیش بازی

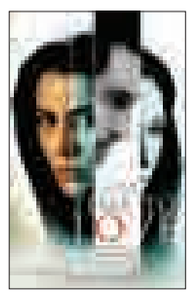

سینما

معمای شاه مهرماه پخش نمی‌شود

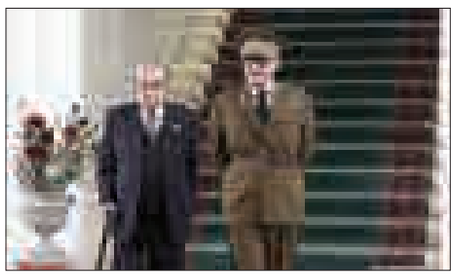

کارگردان «معمای شاه» با اعلام اینکه تصویربرداری این سریال تاریخی مرز ۷۰ درصد را رد کرده است، درباره ایفای نقش آیت‌ا... بروجردی توسط داریوش ارجمند، گفت: همچنان با آقای ارجمند در حال مذاکره هستیم و این مسأله هنوز به قطعیت نرسیده است.
محمدرضا ورزی اعلام کرد: به مروز زمان تا پایان تصویربرداری سریال، بازیگران دیگری نیز به «معمای شاه» اضافه خواهند شد و بزودی برای ایفای نقش آیت‌ا... بروجردی به توافق می‌رسیم؛ زیرا باید برای تصویربرداری بخش‌های مربوط به آیت‌ا... بروجردی به قم برویم؛ البته هنوز تا این لحظه برای حضور آقای ارجمند به نتیجه قطعی نرسیدیم.
ورزی بیان کرد: در حال حاضر سکانس‌های مربوط به قوام‌السلطنه با بازی محمدعلی نجفی را در کاخ سعدآباد ضبط می‌کنیم و پس از آن قرار است بخش‌های شهری و یکسری درگیری‌ها و همچنین سکانس‌های مربوط به آیت‌ا... بروجردی را در شهر قم تصویربرداری کنیم.
کارگردان «معمای شاه» در پایان درباره اینکه گفته شده سریالش از ابتدای مهرماه به روی آنتن شبکه او ل می‌رود، اعلام کرد: «معمای شاه» برای مهرماه به پخش نمی‌رسد، ما قرار است سریال را برای پاییز امسال آماده پخش کنیم اما اینکه از چه ماهی آماده شود هنوز مشخص نیست ولی قطعاً برای مهرماه به پخش نمی‌رسیم.
به گزارش ایسنا، «معمای شاه» سریال ویژه تلویزیون معرفی شده است و تهیه‌کنندگی آن را علی لدنی بر عهده دارد. ساخت این سریال از سال ۱۳۹۰ آغاز شد و همچنان ادامه دارد.
«معمای شاه» درباره جریانات سیاسی، فرهنگی، اقتصادی و اجتماعی در دوره سلطنت محمدرضا پهلوی است و داستان زندگی محمدرضا پهلوی را از زمان بازگشت وی از سوئیس در سال ۱۳۱۵ تا زمان مرگ به تصویر می‌کشد. این مجموعه بیش از ۷۰۰ لوکیشن دارد که در آن هزار و ۶۰۰ بازیگر ایفای نقش کردند و بیش از ۱۵۰ نفر از عوامل سینمای ایران در آن حضور دارند.

معرفی کتاب

برگزیده پولیتزر ۱۹۵۸ به ایران رسید

افشای روایت یک قتل خانوادگی

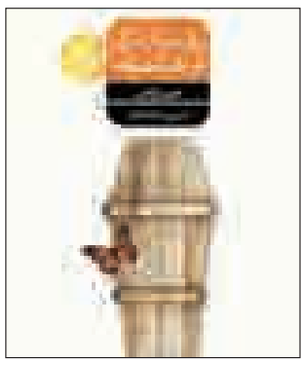

رمان برگزیده جایزه ادبی پولیتزر ۱۹۵۸ با عنوان «روایت مرگ در یک خانواده» از سوی نشر شورآفرین منتشر شد.
نشر شورآفرین، رمان «روایت یک مرگ در خانواده» مهمترین و شاخص‌ترین رمان جیمز ایجی نویسنده آمریکایی و برنده جایزه پولیتزر را با ترجمه شیرین معتمدی منتشر کرد.
جیمز روفاس‌ایجی، نویسنده محبوب ترومن کاپوتی و جان آپدایک، با ۲ شاهکارش «روایت یک مرگ در خانواده» و «بیایید مردان مشهور را ستایش کنیم» توانست نام خود را در ادبیات جهان جاودانه کند.
ایجی یک سال پس از مرگ نابهنگامش، جایزه پولیتزر ۱۹۵۸ را برای رمان «روایت یک مرگ در خانواده» از آن خود کرد.
هر ۲ شاهکار ایجی در سال‌های ۱۹۹۹ و ۲۰۰۵ از سوی کتابخانه آمریکا و نشریات معتبر لوموند و تایم در فهرست ۱۰۰ رمان بزرگ قرن بیستم قرار گرفت. تاد موسل، نمایشنامه‌نویس بزرگ آمریکایی در ۱۹۶۰ بر اساس رمان «روایت یک مرگ در خانواده»، نمایشنامه‌ای با عنوان «راه خانه» نوشت که توانست جایزه پولیتزر نمایشنامه‌نویسی را دریافت کند.
۳ سال بعد نیز فیلمی به کارگردانی فیلیپ اچ. ریسمن بر اساس این نمایشنامه در همان منطقه‌ای که کودکی ایجی در آنجا سپری شده بود ساخته شد. ایجی، علاوه‌بر نوشتن رمان، منتقد سینمایی (مجله‌های تایم، لایف و فورچون) و فیلمنامه‌نویس برجسته‌ای نیز بود.
۲ فیلمنامه تحسین شده ایجی، «ملکه آفریقایی» (با بازی همفری بوگارت و کارگردانی جان هیوستون) و «شب شکارچی» (به کارگردانی چارلز لاوتن) از کارهای شاخص وی به شمار می‌آید.
به گزارش مهر، «روایت یک مرگ در خانواده» بازخوانی ماجرای کودکی جیمز روفاس‌ایجی در ناکسویل تنسی، آمریکای ۱۹۱۵ است.
ایجی وقتی ٦ سالش بود، پدرش را در یک تصادف رانندگی از دست داد. همین حادثه دلخراش با ایجی ماند تا زمان مرگش که در حال نوشتن «روایت یک مرگ در خانواده» بود که از سال ۱۹٤۸ آن را آغاز کرده بود. وی در این رمان، از زوایای مختلف که زاویه دید سوم‌شخص محدود به اعضای خانواده است، در ٤۸ ساعت- از یک روز پیش از مرگ جی تا روز مرگ جی- روایتگر «مرگ» و «زندگی» در «خانواده» است. خانواده جی، شامل مری همسر جی و ۲ فرزندش روفاس پسر بزرگ و ٦ ساله که در اصل خود نویسنده است، و کاترین ۳ ساله است.

پیام تاریخ، تمدن و فرهنگ مادستان
The Message Of Madestan's History & Civilization & Culture
روزنامه همدان پیام
۷
پنجشنبه ● ۵ شهریورماه ۱۳۹۴ ● شماره ۲۴۳۳
اقتصاد
eghtesad@hamedanpayam.com

خرید ماشین لوکس وجه مشترک حذف‌شدگان از دریافت یارانه

در حالی با وجود وعده قبلی ربیعی، تاکنون شاخص‌های حذف اعلام نشده است که در بین بسیاری از حذف‌شدگان از دریافت یارانه خرید اتومبیل لوکس نقطه مشترک است.

در عین حال که به نظر می‌رسد در ماه جاری کارمندان بانک‌ها نیز جزئی از خارج شدگان از جمع یارانه بگیران هستند با این وجود طبق اعلام معاون وزیر کار، حذف‌شدگان با ورود به سامانه از دلیل حذف خود آگاه خواهند شد. وزارت تعاون کار و رفاه اجتماعی نیز پس از بررسی اعتراضات، در صورت تشخیص برای محق بودن افراد و بروز خطا در حذف آنها را به لیست سازمان هدفمندی اضافه خواهد کرد، این در حالی است که تاکنون حدود ۱۷ هزار نفر مجدد به جمع یارانه‌بگیران اضافه شده و از ماه جاری یارانه آنها برقرار شده است.

ثبت اعتراض حذف‌شدگان یارانه مرداد، آغاز شد

خانوارهایی که یارانه آنها در مردادماه امسال قطع و به حساب آنها واریز نشده است از دیروز می‌توانند اعتراض خود را ثبت کنند. از yaraneh۱۰.ir به گزارش ایسنا، سامانه دیروز همزمان با چهارم شهریورماه اعتراض .حذف‌شدگان از یارانه مردادماه را ثبت می‌کند با توجه به اعلام رسمی نوبخت –رئیس سازمان مدیریت و برنامه‌ریزی– مبنی بر حذف ۲میلیون نفر از لیست یارانه بگیران و همچنین اعلام قبلی وزیر تعاون، کار و رفاه اجتماعی مبنی بر حذف ۲ میلیون نفر تا پایان مردادماه، به نظر می‌رسد تعداد قابل توجهی از این تعداد در ماه جاری یارانه‌ای دریافت نکرده‌اند.

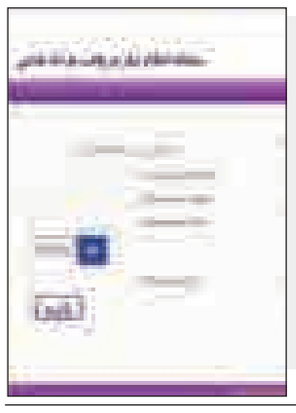

خبر

اطلاعات سپرده‌های بانکی مردم را به سازمان مالیاتی نمی‌دهیم

رئیس‌کل بانک مرکزی با تأکید بر اینکه اطلاعات سپرده‌های بانکی را به سازمان مالیاتی نمی‌دهیم، گفت: از اطلاعات بانکی سوءاستفاده نخواهد شد.

به گزارش مهر، ولی ا... درباره ابلاغیه قانون اصلاحیه قانون مالیات‌های مستقیم که بر اساس یکی از بندهای مهم آن قرار است اطلاعات حساب‌های بانکی در اختیار سازمان مالیاتی برای دریافت مالیات قرار گیرد، گفت: بانک مرکزی تابع قانون است و هر تصمیم قانونی را باید اجرا کند.

البته در این زمینه به تجربیات سایر کشورها و اینکه سازمان مالیاتی به چه مراجعی برای اخذ مالیات مراجعه می‌کند، توجه شده است.

حرکت قطارهای ایران به ترکیه تا اطلاع ثانوی متوقف است

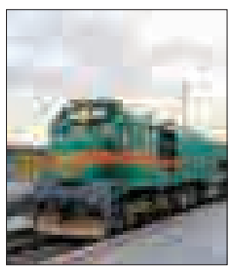

شرکت رجا با صدور اطلاعیه‌ای اعلام کرد حرکت قطارهای بین‌المللی ایران به سوی ترکیه و بالعکس به دلیل بازسازی خطوط ریلی در کشور همسایه (ترکیه) تا اطلاع ثانوی متوقف است.

به گزارش ایسنا، رجا با اعلام این خبر گفت: بنابر اعلام راه‌آهن ترکیه مبنی بر ادامه عملیات بازسازی خطوط ریلی در حد فاصل ایستگاه‌های موش و تاتوان و ایستگاه‌های اوزآلپ و کاپیکوی در راه‌آهن این کشور، حرکت قطارهای بین‌المللی از تهران به این کشور و بالعکس تا اطلاع ثانوی متوقف خواهد بود.

راه‌اندازی مجدد قطارهای بین‌المللی به سوی کشور ترکیه اعم از تهران–آنکارا و تبریز–وان، منوط به اعلام راه‌آهن ترکیه مبنی بر اتمام این بازسازی‌ها اعلام شده است.

هزینه انتقال سند پراید، ۴۰۰ هزار تومان!

با افزایش تعرفه حق‌التحریر دفترخانه‌های اسناد رسمی، هزینه‌های انتقال سند خودرو در این دفاتر نیز افزایش یافته است.

به گزارش ایسنا، اخیراً تعرفه خدمات حق‌التحریر دفترخانه‌های اسناد رسمی افزایش یافته است. این افزایش شامل هزینه‌های انتقال سند خودرو نیز شده به گونه‌ای که هزینه انتقال سند پراید از ۳۵۰ هزار تومان به ۴۱۰ هزار تومان افزایش یافته است.

هزینه انتقال سند خودروی پژو نیز به حدود ۵۰۰ هزار تومان رسیده است. با تعرفه‌های جدید هزینه انتقال سند خودروهای لوکسی چون پورشه نیز به بیش از ۱۰ میلیون تومان افزایش یافته است.

تا پیش از این هزینه صدور وکالتنامه تعویض پلاک خودرو نیز حدود ۳۵ هزار تومان بود اما اخیراً با افزایش تعرفه‌های خدمات دفترخانه‌های اسناد رسمی این هزینه به ۶۵ هزار تومان افزایش یافته است.

رشد اقتصادی کشور سال آینده به ۵ درصد می‌رسد

انتظار داریم سال آینده و با رفع تحریم‌ها رشد اقتصادی کشور به ۵ درصد برسد.

رئیس سازمان مدیریت و برنامه‌ریزی کشور گفت: ایران انتظار دارد سال آینده و با رفع تحریم‌ها رشد اقتصادی‌اش شتاب بگیرد.

محمدباقر نوبخت که در مصاحبه با بلومبرگ سخن می‌گفت افزود: پیش‌بینی می‌شود رشد اقتصادی ایران از رقم مورد انتظار ۳ درصدی در سالجاری به ۵ درصد در سال ۲۰۱۶ برسد.

وی گفت: با توجه به اینکه درآمدهای نفتی فقط ۳۰ درصد بودجه کشور را تشکیل می‌دهد کاهش قیمت نفت اثر محدودی بر هزینه‌های دولت از جمله در زمینه پروژه‌های زیرساختی داشته است.

برداشتن تحریم‌ها نیز به دولت این امکان را می‌دهد که دارایی‌های بلوکه شده را بازگرداند و ذخایر ارزی خود را تقویت کند.

کوچ ۱۰/۲میلیون نفر به مشاغل اداری

اشتغال کشاورزی شهرها نابود شد!

با وجود پتانسیل و زمینه‌های فراوان انجام کار کشاورزی در استان همدان و کشورمان، اما در طول دو سه دهه اخیر، جوانان تمایل بسیار کمی برای فعالیت در این بخش از خود نشان داده‌اند تا جایی که هم اکنون تنها ۳ میلیون و ۸۱۲ هزار نفر از جمعیت کشور در این بخش اشتغال دارند و کشاورزی فقط ۱۷/۹ درصد بازار کار ایران را شکل می‌دهد.

کارشناسان بر این نکته تأکید دارند کشورهایی که از ظرفیت عظیم کشاورزی استفاده کرده و سیاست‌گذاری‌های درستی در مسیر توسعه تولیدات کشاورزی انجام داده‌اند، حجم عظیمی از نیروی کار خود را توانسته‌اند در این حوزه ساماندهی و مشغول به کار کنند در حالی که در ایران هم اکنون از ۲۱ میلیون و ۳۰۴ هزار شاغل کشور، سهم بخش کشاورزی همانگونه که ذکر شد، تنها ۳ میلیون و ۸۱۲ هزار نفر است.

از مباحث دیگری که درباره فعالیت و گرایش جامعه به مشاغل کشاورزی باید مورد توجه قرار گیرد، بی‌میلی و فرار اغلب مردان و جوانان از انجام فعالیت کشاورزی است.

در دیدگاه جویندگان کار در ایران، اشتغال در بخش کشاورزی یعنی صرفاً انجام فعالیت‌های سنتی فیزیکی در مزارع و کشتزارها.

فرار جوانان از کار در بخش کشاورزی

بی‌توجهی مردان به مشاغل کشاورزی تا آنجاست که بر اساس اعلام مرکز آمار ایران، ۱۸/۱درصد اشتغال زنان در بخش کشاورزی شکل گرفته و در این بخش سهم مردان ۱۵/۸ درصد است.

بر پایه آخرین آمارهای رسمی کشور، ۱۹ میلیون و ۹۵۹ هزار و ۶۳۹ مرد به عنوان نیروی فعال اقتصادی شناخته می‌شوند و یک میلیون و ۷۵۴ هزار و ۶۳۸ نفر بیکار هستند.

هم اکنون ۲ میلیون و ۷۳۰ هزار شاغل مرد در بخش کشاورزی، ۶ میلیون و ۴۲۶ هزار نفر در بخش صنعت و ۸ میلیون و ۶۲۹ هزار نفر نیز در بخش خدمات فعالیت دارند.

به گزارش مهر، هر چند اشتغال کشاورزی را باید بیشتر در روستاها جست وجو کرد و نمی‌توان انتظار داشت بتوان به نسبت روستاها در شهرها نیز اشتغال کشاورزی ایجاد کرد اما بسیاری از شهرهای کشور در شرایط فعلی ظرفیت و فضاهای توسعه مشاغل کشاورزی به ویژه کشاورزی نوین و صنعتی را دارا هستند، این در حالی است که از ۳ میلیون و ۸۱۲ هزار شاغل بخش کشاورزی تنها ۱۷۱ هزار نفر در شهرها سکونت دارند و مابقی ساکن روستاهای کشور هستند.

از این‌رو، می‌توان گفت شهرهای کشور از کشاورزی و در نتیجه آن اشتغال کشاورزی خالی شده است.

فعالیت ۱۰/۲ میلیون شاغل خدمات‌رسان در ایران

در نقطه مقابل، خدمات و گرایش به مشاغل خدماتی در ایران در یک دهه اخیر توسعه فراوانی یافته تا جایی که هم اکنون مشاغل خدماتی بالاترین سهم اشتغالزایی را در بازار کار داراست و این بخش طرفداران فراوانی برای اشتغال به کار دارد.

تا پایان سال ۹۳، تعداد ۱۰ میلیون و ۲۹۷ هزار نفر از جمعیت شاغل کشور معادل ۴۸/۳درصد بازار کار در بخش خدمات فعالیت داشته‌اند. کارشناسان بر این باورند که توسعه اشتغال خدماتی بدون صنعت و کشاورزی نمی‌تواند منجر به بازار کاری تعادلی شود و اساساً ممکن است بسیاری از مشاغل خدماتی از ثبات و امنیت مناسبی نیز برخوردار نباشند. از این‌رو، دولت‌ها باید تلاش کنند زمینه‌های توسعه اشتغالزایی را در تمامی بخش‌ها به ویژه صنعت فراهم آورند.

بنابراین می‌توان گفت در حال حاضر اشتغال در بخش کشاورزی با کمترین اقبال از سوی کارجویان مواجه بوده و خدمات نه تنها بالاترین میزان جذب را داراست، بلکه بیشترین تعداد متقاضیان کار نیز در حوزه خدمات وجود دارد.

نفت ایران دقیقاً با بازار چه می‌کند؟

توافق روی لغو تحریم‌های ایران چشم‌انداز ورود نفت ایران به بازار را افزایش داده است و در نتیجه بهای نفت به پایین‌ترین سطح ۶/۵ سال اخیر رسیده است. به نقل از پایگاه خبری اویل پراس نفت سبک آمریکا در حال حاضر به دلیل نگرانی درباره مازاد عرضه جهانی و سطح پایین تقاضا ناشی از رکود در اقتصاد چین به ۳۹ دلار در هر بشکه رسیده است. چنین قیمت پایینی آخرین‌بار در فوریه ۲۰۰۹ مشاهده شد. عرضه نفت آمریکا و کشورهای عضو اوپک تا پایان ماه ژوییه به بالاترین سطح ۳ سال اخیر رسید به طوری که آمریکا روزانه ۹/۵میلیون بشکه، عربستان روزانه ۱۰ میلیون و ۳۶۰ هزار بشکه و عراق هم روزانه ۴میلیون و ۷۰ هزار بشکه تولید می‌کنند. از زمان حصول توافق هسته‌ای ایران و غرب که به لغو تحریم‌ها علیه ایران خواهد انجامید، بهای نفت رو به کاهش گذاشته است. اما توافق هسته‌ای با ایران و افزایش عرضه جهانی نفت چه تأثیری روی تولیدکنندگان بزرگ اوپک خواهد داشت.

به گفته رابین میلز، رئیس مؤسس مشاور انرژی منار حصول توافق هسته‌ای ایران در حال حاضر موجب سقوط قیمت نفت شده است و کاهش بیشتر قیمت‌ها به روند افزایش صادرات نفت ایران بستگی دارد.

میلز به اویل پراس نیز گفت: صادرات نفت ایران پیش از تأیید رسمی لغو تحریم‌ها (حدود ۶ ماه پس از حصول توافق بین ایران و قدرت‌های جهانی که خود از زمان امضا ۳ ماه طول می‌کشد) افزایش خواهد یافت، اما بازگشت روزانه یک میلیون بشکه نفت صادراتی ایران به بازار موجب کاهش ۵ تا ۱۰ دلاری قیمت نفت در هر بشکه خواهد شد.

در بلندمدت افزایش تولید نفت ایران کمک خواهد کرد که قیمت‌ها در سطح متعادلی باقی بماند. رنا ابراهیم، مشاور مؤسسه مشاور انرژی و مدیر پروژه منار گفت: ایران با توجه به سابقه مدیریت ذخایر و سرمایه‌گذاری در توسعه میادین جدید توسط شرکت‌های بین‌المللی پتانسیل قابل توجهی برای احیای تولید نفت خود به سطوح پیش از تحریم‌ها و حتی بالاتر بردن آن دارد.

ابراهیم افزود: ما پیش‌بینی می‌کنیم تولید نفت خام، میعانات و NGL در سال ۲۰۱۶ به ۴ میلیون و ۲۶۰ هزار بشکه در روز برسد که از این مقدار روزانه ۳ میلیون و ۳۸۰ هزار بشکه نفت خام خواهد بود. بازگشت نفت ایران به بازار می‌تواند حتی موجب کاهش بیشتر قیمت نفت نسبت به سطوح کنونی شود

عقب‌نشینی طلا در بازار جهانی

طلا در پی بهبود وضعیت بازارهای سهام و دلار آمریکا که تقاضای سرمایه‌گذاری برای این فلز زرد را محدود کرد، از بالاترین قیمت هفته گذشته عقب نشست.

به گزارش ایسنا، هر اونس طلا برای تحویل فوری پس از کاهش در ساعات پایانی معاملات روز گذشته ثابت بود و هزار و۱۵۴ دلار معامله شد. در بازار نیویورک هر اونس طلا برای تحویل در دسامبر هم روز جاری تغییر چندانی نداشت و هزار و۱۵۴ دلار بود. طلا روز گذشته با وجود سقوط بازارهای سهام موفق نشد از جذابیتش به عنوان سرمایه‌گذاری مطمئن سود ببرد و۶ دلار یا ۰/۵ درصد کاهش یافت و قیمتش از هزار و۱۶۸ دلار در روز جمعه به هزار و۱۵۳ دلار تنزل کرد. با این همه کاهش قیمت طلا در مقایسه با کاهش ۶ درصدی قیمت نفت برنت و کاهش ۲درصدی مس حداقل بود. افت ۹ درصدی بازارهای سهام چین، بازارهای جهانی سهام و قیمت‌های کالا را تحت تأثیر قرار داد و سقوط آنها را به دنبال داشت. این امر به طلا که در شرایط بی‌ثباتی اقتصادی و سیاسی جایگاه پناهگاه مطمئن سرمایه را پیدا می‌کند کمک کرد ارزش خود را حفظ کند. قیمت طلا از آشفتگی بازار که ناشی از اقدام غیر منتظره چین در کاهش ارزش یوان است سود برده و اکنون ۷ درصد از رکورد پایین هزار و۷۷ دلار که اواخر ژوییه به آن تنزل کرده بود بهبود یافته است. بر اساس گزارش رویترز، تحلیلگران پیش‌بینی می‌کنند طلا در آشفتگی کنونی بازار ارزش خود را حفظ خواهد کرد اما احتمال صعود این فلز ارزشمند به سطح بالاتر بعید است به ویژه که دورنمای افزایش نرخ‌های بهره از سوی بانک مرکزی آمریکا بر قیمت طلا سنگینی کرده و هر گونه افزایش قیمت آن را محدود می‌کند.

دنیس لاکهارت، رئیس بانک فدرال آتلانتا و یکی از مقامات مهم بانک مرکزی آمریکا اظهار کرده است که این بانک احتمالاً نرخ‌های بهره را امسال افزایش می‌دهد. حتی اگر کاهش قیمت نفت دورنمای تورم را تحت تأثیر قرار دهد. وی ۲ هفته پیش گفته بود آماده افزایش نرخ‌های بهره در نشست سپتامبر است.

نرخ‌های بهره بالاتر از ارزش دلار پشتیبانی کرده و قیمت طلا را که دارایی بدون بازده به شمار می‌رود، تحت فشار قرار می‌دهد.

مؤسسه مالی گولدمن‌ساش پیش‌بینی کرده است طلا با افزایش هزینه استقراض در آمریکا و کاهش دارایی سرمایه‌گذاران در صندوق‌های سرمایه‌گذاری تحت پشتوانه این فلز، ممکن است به پایین هزار دلار در هر اونس سقوط کند.

بازار

سرمایه‌های مسکن پا به فرار می‌گذارند

یک کارشناس اقتصاد مسکن عنوان کرد که بخش ساخت وساز به عنوان یک بخش خصوصی ضعیف نیاز به حمایت بسیاری دارد و فشار مالیاتی به این بخش منجر به فرار سرمایه‌ها و کاهش تولید مسکن شده است.

بیت ا... ستاریان به ایسنا گفت: در حال حاضر کشور دچار رکود اقتصادی است، ساخت وساز بخش مسکن نیز انجام نمی‌شود.

از سوی دیگر با توجه به کسری بالا در بخش مسکن به شدت نیاز به حمایت از تولیدکنندگان مسکن هستیم ؛بنابراین پرداختن به موضوع دریافت مالیات از بخش مسکن یعنی گریز سرمایه‌ها از بخش ساخت وساز. وی با اشاره به «اصلاحیه قانون مالیات‌های مستقیم» که طی روزهای اخیر به تصویب رسیده افزود: درآمدهای مالیاتی قاعدتاً باید در هر کشوری وجود داشته باشد اما به شرطی که شرایط آن نیز در آن کشور فراهم باشد. این کارشناس مسکن با بیان اینکه همه جای دنیا در شرایط کسری تولید در هر بخش اقتصادی سیاست‌های تشویقی و معافیت‌های مالیاتی را در آن بخش اتخاذ می‌کنند تأکید کرد: بخش مسکن کشور در شرایطی نیست که تحمل فشار مالیاتی را داشته باشد، بلکه بر عکس نیازمند معافیت مالیاتی است.

به گفته ستاریان، دولت قصد دارد ضعف فروش، نفت، گاز و معادن را از طریق مالیات جبران کند، اگر دولت انحصار کالاهایی که در اختیارش است را بردارد، آن‌گاه می‌تواند از بخش‌های اقتصادی مالیات بخواهد. نه اینکه همه بخش‌های کلان را در دست خودش بگیرد و بخواهد از بخش ضعیف ساخت و ساز مسکن یا صنایع کوچک، درآمد مالیاتی کسب کند. وی تأکید کرد: دولت در شرایط فعلی با تصویب «اصلاحیه قانون مالیات‌های مستقیم» بر خلاف رفتار اقتصادی همه جای دنیا رفتار می‌کند.

بورس

سقوط گسترده بازارهای بورس جهان

بازارهای بورس سراسر جهان از اوایل هفته با افت گسترده روبرو شدند و این پرسش را برای سرمایه‌گذاران مطرح کردند که مقامات دولتی تا چه اندازه قدرت و تمایل برای دور نگه داشتن اقتصاد جهانی از آشفتگی دارند.

به گزارش ایسنا، افت بازارهای بورس جهان با ریزش ارزش سهام در بازار بورس چین آغاز شد و دوشنبه گذشته با افت روبرو شد که خاطره سقوط بازار بورس آمریکا در سال ۱۹۸۷ معروف به "دوشنبه سیاه" را زنده کرد. نگرانی‌ها نسبت به توانایی چین برای عمل به عنوان موتور قوی رشد اقتصادی جهانی به نگرانی‌ها درباره تاثیر احتمالی افزایش نرخ‌های بهره در آمریکا افزود و باعث تنزل چشمگیر شاخص بازارهای بورس در آسیا و اروپا شد. تا اوایل روز سه شنبه پس از افت سه روز قبلش که حدود سه تریلیون دلار از ارزش بازارهای بورس جهانی کم کرد، بازارها نشانه‌هایی را مبنی بر کاهش فشار فروش نشان می‌دهند.

بسیاری از بازارهای منطقه ای روز سه شنبه برای نخستین بار در چند روز اول هفته از سقوط به صعود متمایل شدند. بازارهای بورس در ژاپن در سطح پایین‌تری گشایش یافتند اما در ادامه روز بهبود یافتند در حالیکه ارزش سهام در استرالیا، هنگ کنگ، سنگاپور و کره جنوبی اندکی افزایش یافت. به نظر می‌رسد سقوط آزاد چند روز گذشته در آسیا به جز چین که شاخص بازار بورس شانگهای آن پس از افت ۸,۵ درصدی در روز دوشنبه، ۶,۴ درصد پایین‌تر آغاز به کار کرد، به پایان رسیده است. سقوط روز گذشته با در نظر گرفتن نبودن آمار جدیدی که توضیح دهنده تحولات بزرگ بازار هستند، بسیاری از تحلیلگران را واداشت به دنبال یافتن توضیح باشند.

سقوط شدید بازارهای نیویورک روز دوشنبه چند دقیقه پس از گشایش بازارها پایان یافت و قیمتهای سهام در ادامه روز افزایش چشمگیری پیدا کردند با این‌همه این روند چندین بار معکوس شد و در نهایت تا پایان روز شاخص استاندارد اند پورز ۵۰۰ ، ۳,۹ درصد افت کرد.

فراتر از این پرسش‌ها که دقیقا چه چیزی علت تحولات روز دوشنبه بازار بود، آشفتگی اخیر بازار اکنون توجه بسیاری از سرمایه‌گذاران را به مقامات دولتی معطوف کرده که از زمان بحران مالی جهان تاثیرگذاری بیشتری در بازار پیدا کرده‌اند.

خبر

خانه از گِل در می‌آید؟

پس ازاینکه دولت یازدهم با توجه به مشکلات اقتصادی مسکن مهر تصمیم گرفت این طرح را متوقف و تنها به تکمیل واحدهای باقی مانده بسنده کند، «طرح جامع مسکن» به عنوان سیاست مسکنی دولت تدبیر و امید مطرح شد که هنوز در مرحله تئوری است و شکل کاربردی به خود نگرفته است. در این خصوص محسن نریمان، معاون وزیر راه و شهرسازی می‌گوید: تلاش دولت این است که از یک سو سقف تسهیلات مسکن را بالا ببرد و از سوی دیگر افزایش تسهیلات به نوعی به مردم ضربه نزند.

وقتی شما ۵۰ هزار میلیارد تومان به مسکن مهر می‌دهید می‌خواهید به خانه‌دار شدن مردم کمک کنید اما موجب تورم می‌شوید؛ یعنی به ۵ درصد کمک کرده‌اید و به ۹۵ درصد ضربه زده‌اید؛ بنابراین باید بسیار محتاطانه عمل کرد.

به گزارش ایسنا، نریمان در خصوص مسکن اجتماعی نیز اظهار کرد: در رابطه با مسکن اجتماعی جلسات مختلف گذاشته شد تا از حالت دولت محوری خارج شود و مسأله مردم محوری ملاک عمل قرار گیرد؛ با افزایش قدرت خرید مردم از راه تسهیلات و کمک‌های دیگر در رابطه با پروانه ساختمان، واگذاری زمین‌ها و بخش‌هایی که مربوط به دولت است. همچنین تعاملی که با شهرهای جدید و روستاها از طریق بنیاد مسکن ظرفیت‌های بسیار خوبی ایجاد شده است. اما مهمترین بخش تأمین مسکن که از زمان نامتعادل شدن قیمت خانه و قدرت خرید مردم در سال ۱۳۹۱ در گل مانده است، ساخت وساز بخش خصوصی است که این روزها تمام تلاشش را برای افتادن در مسیری هموار به کار بسته است. رئیس کانون انبوه‌سازان کشور گلایه‌هایی از سیستم بانکی دارد و در این خصوص می‌گوید: هیچ بانکی آماده ارائه تسهیلات به بخش مسکن نیست؛ چرا که مدت طولانی بازپرداخت موجب می‌شود تا ریسک این مسأله را قبول نکنند. اما باید در نظر داشت که از جمله مشکلات و موانع بخش مسکن به پایین بودن قدرت خرید متقاضیان برمی‌گردد. تسهیلاتی هم در بخش تولید وجود ندارد، بنابراین پرداخت تسهیلات مناسب ضروری است.

انبوه‌سازان همچنین پیشنهاد فروش اقساطی را مطرح کردند و گفتند این پیشنهاد در شرایط رکود می‌تواند راهگشا باشد.

عکس و مکث

شیوه های مختلف خنک شدن!
منبع:مهر

پیام تاریخ، تمدن و فرهنگ مادستان
The Message Of Madestan's History & Civilization & Culture
روزنامه همدان پیام
۸
پنجشنبه ● ۵ شهریورماه ۱۳۹۴ ● شماره ۲۴۳۳
حادثه
hadese@hamedanpayam.com

رعایت نکردن فاصله طولی؛ دلیل اصلی ۳۰ درصد از سوانح رانندگی

رئیس پلیس راهور استان همدان اعلام کرد: به صورت متوسط روزانه در حدود ۱۷۵ فقره تصادف در معابر درون شهری استان همدان اتفاق می‌افتد که ۳۰ درصد از این سوانح رانندگی به دلیل رعایت نکردن فاصله طولی رخ می‌دهد.

حسین طلائی یکی از رایج‌ترین علل تصادفات در معابر درون شهری را رعایت نکردن فاصله طولی دانست و گفت: در چنین تصادفاتی رانندگان، مقصر تصادفات را خودرو جلویی می‌دانند و معترض هستند که وی به یکباره ترمز کرده است اما مقصر خودرویی است که به خودرو جلوی به دلیل رعایت نکردن فاصله طولی برخورد کرده است.

این مقام انتظامی افزود: بر اساس ماده ۱۷۳ آیین‌نامه راهنمایی و رانندگی رانندگان وسایل نقلیه‌ای که در پشت سر وسیله نقلیه دیگر حرکت می‌کنند موظفند فاصله مناسبی را برای جلوگیری از تصادف حفظ کنند رعایت این میزان فاصله موجب می شود تا رانندگان پشت سر در صورت بروز خطر نظیر اعمال ترمزهای شدید یا وقوع تصادف توسط خودروهای جلویی سبقت خطر آفرین توسط خودروهای دیگر و.... فرصت تصمیم‌گیری و دفع خطرهای احتمالی را داشته باشند.

وی بیان کرد: ارتقای فرهنگ رانندگی می‌تواند نقش اثرگذار و تعیین‌کننده‌ای در میزان و شدت حوادث رانندگی داشته باشد که همت عمومی مردم برای دستیابی به این مهم لازم است.

طبق مواد آیین‌نامه راهنمایی و رانندگی به ازای هر ۱۵ کیلومتر سرعت فاصله خودرو با خودروی جلویی می‌بایست حداقل ٦ متر یا یک طول خودرو باشد و روش بهتر تعیین فاصله مناسب با خودروهای جلویی روش ۲ ثانیه است که در این روش با تعیین یک شاخص در مسیر می‌بایست فاصله زمانی عبور خودروی جلویی تا خودروی پشت سر از شاخص تعیین شده ۲ ثانیه و یا بیشتر باشد، لازم به ذکر است که این فواصل در شرایط جوی متفاوت است و در شرایط بارندگی فواصل فوق به ۲ برابر ، در شرایط برفی به ۳ برابر و در شرایط یخبندان به ٦ برابر افزایش خواهد یافت.

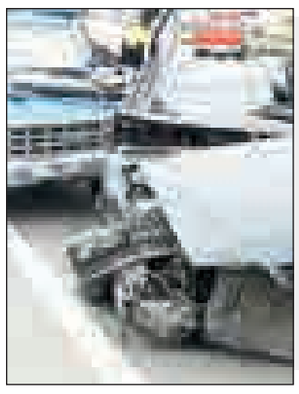

حادثه درجهان

کشف ۷۰ کیلوگرم کوکائین قاچاق در استرالیا

پلیس استرالیا از دستگیری ۵ مرد به همراه ۷۰ کیلوگرم کوکائین خبر داد.

به گزارش ایسنا، پلیس استرالیا با اعلام خبر دستگیری این ۵ مرد تأکید کرد: آنان ۷۰ کیلوگرم کوکائین را از آمریکای جنوبی به این کشور قاچاق کرده بودند.

پلیس فدرال استرالیا اعلام کرد: دستگیری این ۵ متهم در پی اجرای عملیاتی صورت گرفت که از اوایل ماه جاری میلادی آغاز و با این هدف انجام شد که قاچاق کوکائین به استرالیا از طریق دریا متوقف شود.

پلیس استرالیا بر این باور است که اجرای این عملیات خسارت قابل توجهی به تعدادی از باندهای تبهکار سازمان‌یافته که به دنبال کسب سودهای زیاد بودند، وارد کرده و فعالیت آنها را مختل ساخته است.

به گزارش شینهوا، این ۵ متهم که بین ۲۹ تا ٦٧ سال سن داشتند، احتمالاً به حبس ابد محکوم می‌شوند.

پسر ۱۲ ساله تابلو میلیونی را نابود کرد

یک پسر ۱۲ ساله تایوانی پس از اینکه در نمایشگاه نقاشی در تایوان به روی زمین افتاد، خشم خود را با مشت زدن به یک تابلو ۱/۵ میلیون دلاری که ۳۵۰ سال پیش پائولو پورپورا نقاش معروف ایتالیایی آن را کشیده بود نشان داد.

به گزارش خبرآنلاین، این مشت او یک کابوس برای اهالی هنر به وجود آورد وموجب شد تابلو سوراخ شود.

مسئولان نمایشگاه قرار نیست از خانواده این پسر بچه پولی را برای ترمیم نقاشی دریافت کنند.

سون چی‌هیوان مؤسس نمایشگاه در این‌باره گفت: معلوم بود که کودک عصبی است اما نباید او را برای این کار مقصر بدانیم به علاوه اینکه نقاشی بیمه شده بود.

این نمایشگاه شامل ۵۵ نقاشی از بهترین نقاشی‌های جهان بوده که در تایوان جمع‌آوری شده است.

در فیسبوک این نمایشگاه نوشته شده است که هر ۵۵ نقاشی از آثار خاص و تاریخی‌اند و هرگونه آسیب به آنها جبران‌ناپذیر است.

طوفان، صدها ژاپنی را آواره کرد

طوفان گونی (Goni) که مناطقی از ژاپن را درنوردیده، ۱۳ مجروح به جای گذاشته و برای ساکنان این نواحی دردسرساز شده است.به گزارش ایسنا، طوفان گونی که ۲ روز پیش وارد ژاپن شده ۱۳ نفر را مجروح کرده و موجب لغو سفرهای هوایی و ریلی شده است. همچنین بیش از ۱۰۰ هزار نفر از مردم درخواست شده که خانه‌های خود را تخلیه و به مناطق امن پناه ببرند.

این طوفان سهمگین که موجب وقوع سیل و رانش‌زمین و مرگ دست‌کم ٢٦ تن در فیلیپین هم شده، طبق اعلام مرکز هواشناسی ژاپن به استان «کوماموتو» خسارت وارد کرده است.

گزارش‌ها حاکیست، بیشتر مجروحان این حادثه در ژاپن به دلیل جراحت‌های خفیف ناشی از شکستگی شیشه تحت درمان قرار گرفته‌اند.

طوفان گونی با سرعت ۱۹۸ کیلومتر بر ساعت به سمت شمال «کیوشو»، یکی از ٤ جزیره اصلی ژاپن در حال حرکت است و کارشناسان به ساکنان آن، هشدار وزش بادهای شدید، جاری شدن سیل و امواج مرتفع را داده‌اند.

مخدرهای رایج در بازار ایران

آمار اعتیاد در ایران رو به افزایش است.

این آمار این روزها، علاوه بر مردان، زنان و کودکان را نیز در بر گرفته است.

بخشی از دلایل اعتیاد افراد به مخدرها نداشتن شناخت صحیح از آنهاست. در این مطلب مخدرهایی که بیشترین میزان مصرف را در کشور دارند معرفی کرده‌ایم.

نویسنده در این گزارش قصد دارد با شناخت و معرفی عوارض و آسیب‌هایی که از جانب مواد مخدر ما را تهدید می‌کند، به سهم خود گامی برای دوری جامعه از این آفت بردارد.

آ> تریاک

"تریاک" ماده‌ای که از قدیم مورد استفاده‌های دارویی و پزشکی قرار می‌گرفته و حال بیشترین کاربردش مخدر است.

با خراشیدن کاسبرگ گیاه خشخاش شیره‌ای سفیدرنگ از آن خارج می‌شود که پس از قرار گرفتن در مجاورت هوا سفت شده و رنگ آن تیره می‌شود.

مصرف تریاک سابقه‌ای طولانی دارد. این ماده برای مصارف غذایی، بیهوشی، و در مناسبت‌ها، به اواخر دوران نوسنگی باز می شود.نخستین و مهمترین ترکیب تریاک مرفین و در تریاک‌های مختلف بین ۳ تا ۲۳ درصد متغیر است. مرفین موجود در تریاک بیشترین بخشِ آسیب‌زننده آن به بدن است. کدئین نیز دومین ماده موجود در تریاک است.

اثرات مصرف تریاک احساس سرخوشی، خواب‌آلودگی، رخوت و خمودی، احساس شل‌شدن عضلات، کاهش یا افزایش فعالیت جسمانی، تحریک جنسی، آرامش اعصاب، پرحرفی، اشکال در تمرکز، احساس تهوع، استفراغ، یبوست، فقدان اشتها و انقباض مردمک و... است.

کسی که به تریاک وابستگی پیدا می‌کند، پس از استعمال آن به مدت ٤ تا ٦ ساعت احساس سرخوشی و آرامش در او ادامه می‌یابد. پس از آن اما مرحله خماری فرا می‌رسد که به صورت خمیازه و آب‌ریزش از بینی، بی‌قراری، بی‌اشتهایی، افسردگی، تهوع و استفراغ است.

آ> شیره تریاک

شیره تریاک که از تریاک تهیه می‌شود، مخدری بسیار قوی‌تر از خود تریاک است.

از آنجایی که قدرت تخدیر شیره بسیار بالاست، فرد مصرف‌کننده ممکن است حینِ مصرف دچاره سرگیجه شود.

به معتادانی که مصرف بالایی دارند، "شیره‌ای"گفته می‌شود. که این به دلیل تأثیر زیاد و شدید شیره بر بدن و ظاهر افراد است. شیره همان اثرات تریاک را با شدت بیشتری در فرد ایجاد می‌کند.

آ> حشیش

ماده حشیش از صمغی چسبناک در بوته گیاه کانابیس یا شاه‌دانه تهیه می‌شود.

THC ماده اصلی روان‌گردان در کانابیس است. حشیش قالب‌هایی به رنگ قهوه‌ای پررنگ تا سیاه است.

این ماده هم می‌تواند سفت و هم نرم باشد. حشیش در دسته مخدرهای توهم‌زا جای می‌گیرد؛ مخدرهایی که حالت‌هایی هذیانی را ایجاد می‌کنند. این ماده یک توهم‌زای طبیعی است.

احساس نشئگی و لذتی که از مصرف حشیش به فرد دست می‌دهد ناشی از چسبیدن عناصر تشکیل‌دهنده آن به گیرنده‌های کانابینوئیدی در مغز است.

اثرات لذت و نشئگی حشیش، ظرف چند دقیقه در فرد ظاهر می‌شود. پس از۳۰ دقیقه احساس ناشی از مصرف آن به اوج می‌رسد و تا ٤ ساعت ادامه خواهد داشت.

بسیاری می‌گویند مصرف حشیش، اعتیادآور نیست. این یک تصور اشتباه است.

حشیش نیز می‌تواند اعتیاد ایجاد کند. اعتیاد به حشیش با اعتیاد به مخدری مانند تریاک متفاوت بوده و بیشتر اعتیادی روانی است.

کسی که مدتی حشیش مصرف کند، به راحتی قادر به ترک مصرف آن نخواهد بود و در صورت مصرف نکردن دچار علائمی مثل اضطراب، بی‌قراری، بی‌خوابی، درد عضلانی، اسهال، تهوع و استفراغ می‌شود.

ترک حشیش به دلیل فشار روانی شدید و احساس اشتیاق فراوان برای مصرف بسیار مشکل است و مصرف‌کنندگان باید بدانند که در صورت یکی دوبار مصرف کردن حشیش ممکن است به آن معتاد شوند.

آ> هروئین

هروئین مخدری ساخته شده از مرفین است. این ماده از تقطیر مرفین به دست آمده و به شکل پودر سفید یا قهوه‌ای است.

گفته می‌شود هر چقدر رنگ هروئین تیره‌تر باشد ناخالصی آن نیز بیشتر است.

هروئین ناخالص را با تفاله سیر، پیکینگ پودر، دیفن هیدرامین و... ترکیب می‌کنند.

عرضه هروئین تیره‌رنگ بسیار بیشتر از هروئین با رنگ روشن است؛ زیرا هروئین سفید به دلیل خالص بودن برای تولیدکنندگان آن هزینه‌بر است. سرعت اعتیاد به هروئین بسیار بالاست و ممکن است فرد به سرعت و با مصرفی چندباره (به خصوص از طریق تزریق) به آن معتاد شود.

هروئین در اکثر قریب به اتفاق افراد، در کمتر از ۲۱ روز مصرف، اعتیاد شدید جسمانی به وجود خواهد آورد.

مدت زمان نشئگی پس از استنشاق ۱۰ تا ۱۵ دقیقه است. تزریق هروئین روش سریع‌الوصولی است که در زمان کم احساس لذت زیاد و شدیدی به فرد خواهد داد.

متخصصان این حالت را شبیه نقطه ارگاسم جنسی دانسته‌اند. معتادان نیز در اصطلاح لذت ناشی از تزریق هروئین به رگ را فِلَش می‌نامند؛ مانند نور فِلَش یک دوربین.

مصرف طولانی مدت هروئین اثرات شدید و مرگباری برای فرد خواهد داشت. عفونت دریچه‌های قلب و کبد، کبودی رگ‌ها، ایجاد دمل‌های چرکین در بدن، دمو بازدم‌های کوتاه، تشنج، رفتن به حالت کما و در نهایت مرگ، از اثرات اعتیاد به هروئین است.

همچنین مصرف این ماده می‌تواند به بیماری‌های خونی و عفونی مانند هپاتیت و ایدز نیز منتهی شود.

افراد وابسته به هروئین باید هر٦ تا ۱۲ ساعت این ماده را مصرف کنند. در صورتی که فرد نتواند هروئین مصرف کند، پس از ٤٨ الی ٧٢ ساعت از آخرین مصرف، دچار درد شدید عضلانی، آب‌ریزش بینی، اسهال، استفراغ و بی‌قراری خواهد شد.

البته پس از مدتی مصرف نکردن، فرد می‌تواند سلامت خود را به دست آورد. ترک هروئین باید زیر نظر پزشک باشد، زیرا کسی که خود برای نخستین‌بار ترک می‌کند، پس از ۷ تا ۱۰ روز دوباره به سراغ آن خواهد رفت.

> گفته می‌شود که مخدر شیشه به دلیل نداشتن مورفین اعتیادآور نیست، اما این یک تصور اشتباه و تبلیغ است، چرا اعتیاد به شیشه، اعتیادی سخت خواهد بود

آ> شیشه

شیشه نام رایج نوعی مخدر محرک اعصاب در ایران است که به نامِ علمی مت‌آمفتامین شناخته می‌شود.

یخ، کریستال و... نام‌های دیگر مت‌آمفتامین هستند. این مخدر ساخته شده از آمفتامین و پودری سفیدرنگ، بدون بو و تلخ است که در موادی مانند نوشابه به راحتی حل می‌شود. در اواخر قرن ۱۹ و قرن ۲۰ بود که مشتقات آمفتامین سنتز شد و به عنوان دارویی ضد اشتها و کاهش‌دهنده وزن در سال ۱۹۳۰ مورد استفاده قرار گرفت. پس از آن اما، مشابه مخدرهای دیگر، این ماده استفاده‌هایی غیردرمانی پیدا کرد و تولیدکنندگان دست به تولید و پخش آن زدند. شیشه‌ای که در حال حاضر در بازار مخدر در ایران وجود دارد بیشتر به صورت کریستال‌های ریز و در تکه‌های کوچک لوله‌ای پلاستیکی جاساز می‌شود.

گفته می‌شود که مخدر شیشه به دلیل نداشتن مرفین اعتیادآور نیست، اما این یک تصور اشتباه و تبلیغ است، چرا اعتیاد به شیشه، اعتیادی سخت خواهد بود.

هنگامی که شیشه به سیستم عصبی مغز وارد می‌شود، دوپامین به شکلی ناگهانی از مغز آزاد شده و سلول‌های مغزی را تحریک می‌کند. نشانه‌های بارز فرد معتاد به شیشه نامنظم شدن ساعات خواب و بیداری، تغییر رفتار ناگهانی و بی‌علت، گشاد شدن شدید مردمک‌های چشم، خون‌ریزی یا خشکی یا پوسته پوسته شدن لب‌ها و بینی، بدبو شدن دهان، به وجود آمدن زخم‌هایی در دست‌ها و صورت، پوسیدگی و ریختن سریع دندان‌ها، کاهش شدید وزن و بی‌اشتهایی مرضی، ظهور مشکلات مزمن بینی یاسینوس‌ها،افت‌تحصیلی‌یاپیشرفت‌تحصیلی غیرمنتظره، تغییر ناگهانی جمع دوستان از افراد معمولی به معتادان مواد مخدر یا توزیع‌کنندگان آن و... است.

درمان شیشه از مشکل‌ترین درمان‌های سوءمصرف مواد مخدر است. برای ترک این ماده که عموماً فرد را از نظر روانی تخریب خواهد کرد، ابتدا نیاز به درمان دارویی به صورت سرپایی یا بستری است و سپس فرد معتاد باید زیر نظر روان‌پزشک ادامه فرایند ترک را بگذراند.

حادثه در ایران

درگیری طایفه‌ای در لرستان ۱۱ زخمی برجای گذاشت

درگیری طایفه‌ای در شهرستان ازنا لرستان ۱۱ زخمی برجای گذاشت.

فرماندار شهرستان ازنا در استان لرستان گفت: این درگیری بین عشایر مهاجر در شهرک المهدی رخ داد که در جریان آن تعدادی با تفنگ ساچمه‌ای زخمی شدند. اسد عبدالهی در گفت‌گو با ایرنا، با بیان اینکه زخمی‌ها به مراکز درمانی منتقل شدند گفت: تمام عاملان درگیری دستگیر و تعداد ۵ قبضه سلاح نیز ضبط شده است.

وی دلیل درگیری را طلب مالی عنوان کرد.

سارقان حرفه‌ای در همدان به دام افتادند

فرمانده انتظامی شهرستان همدان از دستگیری ٤ نفر سارق حرفه‌ای و کشف ٤ فقره سرقت توسط مأموران کلانتری ۱۷ و ١٤ خبر داد. رسول مرادی در تشریح جزئیات این خبر گفت: در پی شکایت یکی از شهروندان، مبنی بر سرقت ۵۰۰ میلیون ریال وجه نقد از داخل خودرو، توسط سرنشینان یک دستگاه وانت‌نیسان، با توجه به اهمیت موضوع تیمی از مأموران کلانتری ١٤ خضر همدان موضوع را در دستور کار خود قرار دادند.

وی افزود: مأموران انتظامی با انجام کار گسترده و تلاش مضاعف مالک خودرو را شناسایی و در یک اقدام ضربتی نام برده را دستگیر کردند که پس از اقدامات قانونی برای بررسی بیشتر تحویل مقام قضایی دادند. این مقام انتظامی در ادامه اظهار کرد: مأموران کلانتری ۱۷ نیز ضمن گشت‌زنی در حوزه استحفاظی خود ۳ سارق باغات و صندوق‌های صدقات را شناسایی و دستگیر کردند. مرادی با اشاره به اینکه متهمان دستگیر شده دارای سابقه کیفری بودند تصریح کرد: این سارقان سابقه‌دار در تحقیقات تخصصی پلیس، به چند فقره از انواع سرقت‌ها نظیر سرقت داخل خودرو، مغازه و قطعات و محتویات خودروی شهروندان اعتراف کردند.

جدایی به بهانه سن و سال زیاد

مرد جوان زمانی که دید همسرش به خاطر اختلاف سنیشان او را مسخره می‌کند راهی دادگاه خانواده شد و دادخواست طلاق داد. به گزارش باشگاه خبرنگاران جوان، چندی پیش مرد جوانی راهی دادگاه خانواده شد و درخواست طلاق داد.

وی در خصوص دلیل آن به قاضی گفت: آقای قاضی همسرم ۲۰ سال از من کوچکتر است. روز اولی که او را دیدم اصلاً به این موضوع توجه نکردم و به خاطر عشقی که به این زن پیدا کرده بودم، تصور می‌کردم اختلاف سنی ما نمود پیدا نمی‌کند.

ولی این موضوع تأثیر زیادی در زندگی ما گذاشته و همسرم مرتب به من می‌گوید که پیر هستی.

مرد جوان ادامه داد: همسرم هر کاری دلش می‌خواهد انجام می‌دهد اما من تا حرفی به او می‌زنم می‌گوید مثل پیرمردها حرف می‌زنی.

همیشه سن و سال مرا مسخره می‌کند و سر این موضوع عذابم می‌دهد. اوایل تحمل می‌کردم ولی کم‌کم به غرورم برخورد و تصمیم گرفتم از این زن جدا شوم تا هر دویمان از این عذاب رها شویم. وی که تا این اندازه از سن و سال زیاد من رنج می‌کشد پس بهتر است برای همیشه از من جدا شود. پس از صحبت‌های این مرد قاضی همسر او را هم به دادگاه احضار کرد تا صحبت‌هایش را بشنود.

سودوکو ۲۴۳۳

6				7			1	
2					4			3
		3				5		
				1			5	
	6		5					1
1		2			7			9
	8			4			7	
		1			9		2	
9					5			6

پاسخ‌های شماره قبل

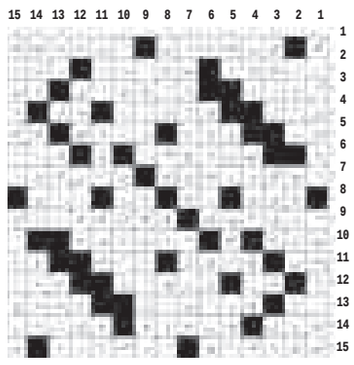

۸	۳	۶	۱	۷	۲	۵	۴	۹
۹	۱	۷	۵	۳	۴	۲	۶	۸
۵	۲	۴	۸	۹	۶	۷	۱	۳
۷	۵	۹	۳	۴	۱	۸	۲	۶
۲	۶	۸	۷	۵	۹	۱	۳	۴
۳	۴	۱	۶	۲	۸	۹	۵	۷
۱	۷	۵	۹	۶	۳	۴	۸	۲
۶	۸	۲	۴	۱	۷	۳	۹	۵
۴	۹	۳	۲	۸	۵	۶	۷	۱

جدول ۲۴۳۳

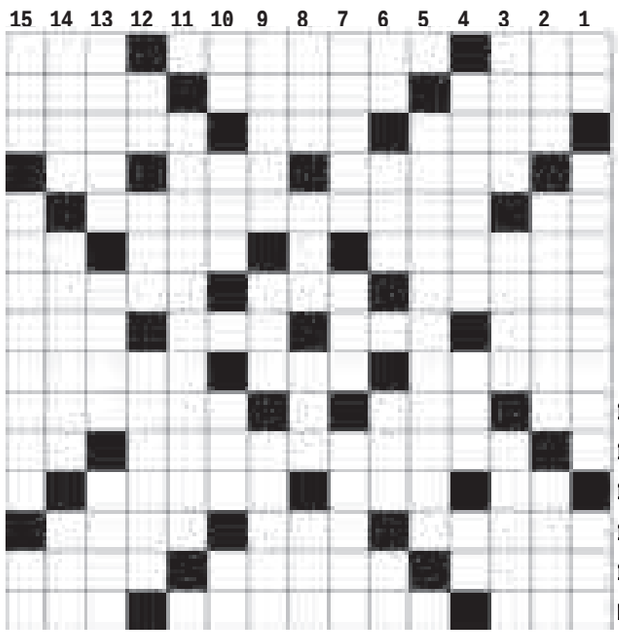

افقی

۱- حیا و آزرم - پایتخت قزاقستان - حرف استثنا ۲- دیدن به چشم - پوزش - همنشین ۳- گل سرخ نقاشی - بهشت شداد - مدیریت ۴- پرده سینما - مردم - الفبای موسیقی ۵- بله لاتین - مخترع جوهر گوگرد ۶- تمرین نظامی - مزه ناگوار - باد سرد ۷- شتر مرغ آمریکایی - مجلس اعیان - پنداری و گویی ۸- توپ چوگان - کیسه وسایل خیاطی - سطل آبکشی - زرنگ و چالاک ۹- عروسک آمریکایی - قمر زمین - حس ۱۰- علوفه گاو - دعای زیر لب - نگهبانی ۱۱- اخذ - دویار هم قد ۱۲- زمین ترکی - فیلمی از آرش معیریان - پایتخت تبت ۱۳- مساعده - قوچ - باقیمانده ۱۴- قابله - سلول - توان و قدرت ۱۵- مجلس شیوخ - کنایه از کار بی اساس - فکر و اندیشه

عمودی

۱- شمشاد - حقه باز - دیروز ۲- جایز - لایق - پول چین ۳- سنگ طلق - نور دهنده - نمایشنامه رادیویی ۴- پسر انوشیروان - دماغ سوخته - بوی ماندگی ۵- دایناسور پرنده ۶- تکیه - کمانگیر باستانی - کمند - حرف انتخاب ۷- مفاهیم - نقره گداخته - ظرفیت الکتریکی ۸- ماه نهم سال شمسی - تهم - نشانه - پایان و انتها ۹- نژاد کشور ارمنستان - چوب درازه - از بنادر هندوستان ۱۰- عید ویتنامی ها - هنر انگلیسی - دفعه و مرتبه - خدای درویش ۱۱- از اثرهای معروف خواجه عبدا... انصاری ۱۲- قلم درشت - خراش و بریدگی عضوی از بدن - آگاهی داشتن ۱۳- خویشان وبستگان - کبود چشم - نامی پسرانه ۱۴- فهرست - نامادری - رب النوع زمین ۱۵- پیروان پیامبر - لقب سوره فاتحه - او

پیام تاریخ، تمدن و فرهنگ مادستان
The Message Of Madestan's History & Civilization & Culture
روزنامه همدان پیام
۹
پنجشنبه ● ۵ شهریورماه ۱۳۹۴ ● شماره ۲۴۳۳
جامعه
ejtemaei@hamedanpayam.com

بهبود وضعیت ۱۲۰ اورژانس بیمارستانی

معاون درمان وزارت بهداشت، تأکید کرد: تا پایان سال شاهد ارتقای کیفیت هتلینگ بخش‌های ویژه، بهبود وضعیت ۱۲۰ بخش اورژانس در بیمارستان‌های ریفرال و نوسازی و بازسازی ۲ هزار اتاق عمل خواهیم بود.
به گزارش مهر، دکتر محمد آقاجانی در اجلاس معاونان درمان دانشگاه‌های علوم پزشکی سراسر کشور؛ اولویت اورژانس و ساماندهی آن در بیمارستان‌ها، لزوم رفع تمامی کمبودهای تجهیزاتی و پرسنلی در اورژانس، الزام بازدید مستمر رءسای بیمارستان‌ها از اورژانس، لزوم آغاز پروژه‌های عمرانی تا پایان مهرماه، توجه به هزینه‌های بخش سرپایی و همچنین توجه به مشارکت بخش خصوصی را مورد تأکید قرار داد.

رتبه بندی فرهنگیان از اول مهر اجرا می‌شود

وزیر آموزش‌وپرورش گفت: احکام رتبه‌بندی فرهنگیان هفته آینده به تصویب شورای توسعه مدیریت می‌رسد و از اول مهر اجرا خواهد شد.
به گزارش مهر، علی‌اصغر فانی با تأکید بر اینکه آموزش‌وپرورش به درستی جایابی و چینش نشده است اظهار کرد: در این دولت تلاش شده استخدام‌های آموزش‌وپرورش در بخش‌هایی انجام شود که نیاز وجود دارد و نیروهای جدید در بازه زمانی قابل قبول تزریق شود.

سلامت ۷۵ محصول غذایی ارزیابی می‌شوند

مدیرکل نظارت و ارزیابی فرآورده‌های غذایی، آرایشی و بهداشتی سازمان غذا و دارو گفت: امسال ۷۵ محصول غذایی در سطح عرضه به صورت خاص مورد ارزیابی قرار می‌گیرند.
به گزارش مهر، هدایت حسینی با بیان اینکه یکی از موضوعات مهم در حوزه مواد غذایی در اولویت قرار دارد اظهار کرد: کنترل نظارت بر مواد غذایی در سطح عرضه است.

تا ۱۰سال دیگر سهم تولید دارو به ۷۵درصد باید برسد

۱۳درصد کاهش داروسازی در کشور

پنجم شهریورماه به مناسبت سالروز تولد محمد زکریای رازی فیلسوف و دانشمند بزرگ مسلمان و ایرانی، روز داروسازی در ایران نامگذاری شده است.
بزرگ مردی که اعتبار نامش در تاریخ دانش بشری همواره یادآور نگرش اصیل همه دانشمندان اسلامی به ارزش مقوله تحقیق و تجربه بوده و هست.
به همین بهانه در این گزارش نگاهی داریم به سرنوشت دارو پس از توافق هسته‌ای.
رئیس سازمان دارو و غذا چندی پیش پیش‌بینی کرده بود که با توافق هسته‌ای شرایط برای دسترسی به داروها آسان‌تر و سرمایه‌گذاری‌هایی در این صنعت در کشور انجام می‌شود.
«ایران در دارو تحریم نیست.» این کلیدواژه پاسخ سازمان‌های بین‌المللی به اعتراض وزارت بهداشت ایران در هنگامه بحران دارو در سال ۹۰ بود.
همان زمان که مرضیه وحیددستجردی، یکی از وزرای بهداشت دولت دهم، نامه می‌نوشت و مصاحبه می‌کرد و هشدار می‌داد برای کمبود دارو.
و البته اروپا و آمریکا مرغشان یک پا داشت: «دارو تحریم نیست» دروغ هم نمی‌گفتند، دارو تحریم نبود، اما تحریم بانکی، اجازه مبادله پول به هیچ شرکتی نمی‌داد و در نتیجه دارو به سختی و کیفی، وارد ایران می‌شد.
تأمین داروی بیماران خاص با بحران مواجه شد و پس از آن بحران به تأمین مواد اولیه دارویی هم رسید.
این درحالی بود که ایران، ۹۶ درصد داروی مورد نیاز خود را تولید می‌کرد. اما وابستگی مواد اولیه به خارج، بحران را شدیدتر کرد.
بحران دارو در سال ۹۱ منجر به درگیری‌های زیرپوستی خانم وزیر و محمود احمدی‌نژاد شد و در نتیجه وزیر، حکم برکناری گرفت.
در ادامه دولت دهم، بحران دارو و لوازم پزشکی ادامه‌دار بود و به سال ۹۲ هم رسید.
در این‌باره حسینعلی شهریاری، رئیس کمیسیون بهداشت و درمان مجلس می‌گوید: مشکل از اوایل سال ۹۰ به علت ناهماهنگی بین بانک مرکزی و وزارت بهداشت به وجود آمد و متأسفانه مسئولان وقت وزارت بهداشت به ما گزارش واقعی نمی‌دادند که چه اتفاقاتی می‌افتد و هر وقت می‌پرسیدیم آیا مشکل ارزی دارید می‌گفتند، نه مشکلی نیست.
این روند رسید به شهریور و مهرماه ۹۱ که اعلام کردند کل ارز اختصاص یافته ۱۲۰ میلیون یورو بوده که ۵۰ میلیون یورو آن به لوازم آرایشی و بهداشتی اختصاص یافته و ۷۰ میلیون یورو برای دارو اختصاص پیدا کرده است.
به گزارش خبرآنلاین، در این میان، این کمبود دارو و گرانی آن سبب اعتراض بیماران خاص شد تا جایی که در آبان‌ماه سال ۹۱ منوچهر اسماعیلی، نوجوان ۱۵ ساله هموفیلی در دزفول به خاطر نبود دارو جان خود را از دست داد.

اوج بحران دارو

کمبود دارو در تیرماه و مرداد سال ۹۲ به اوج خود رسید؛ برخی واکسن‌ها و داروهای بیماران خاص به شدت نایاب شد.
علیرضا مرندی، وزیر اسبق بهداشت و عضو کمیسیون بهداشت و درمان مجلس در نامه‌ای به بان‌کی‌مون، دبیرکل سازمان ملل از این تحریم غیرمستقیم گله کرد و آن را غیر انسانی دانست.
اما در حوزه تجهیزات پزشکی، تحریم‌ها جدی‌تر بود به طوری که برخی از دستگاه‌های تشخیصی، درمانی و تجهیزات پزشکی مستقیماً تحریم شد.
وزیر بهداشت اعلام کرد که در برخی از تجهیزات پزشکی که کاربرد دوگانه دارند مانند دستگاه‌های آنالیز، تحریم وجود دارد و به دلیل تحریم این تجهیزات، آنها از مسیرهای دیگر و با قیمت بسیار بیشتر این تجهیزات را تأمین می‌شد.

حل مشکل دارو

دولت عوض شد و نخستین کار وزارت بهداشت دولت تدبیر و امید، رفع بحران دارویی بود.
به راه‌های مختلفی تحریم دارویی را دور زد و دارو بالأخره به ایران وارد شد. در مذاکرات ژنو، البته خط دارویی برای ایران گذاشته شد.
رئیس‌جمهور در نخستین حرکات خود به گمرک فرودگاه امام خمینی دستور ترخیص داروهایی را که دپو شده بوده و اجازه ترخیص نداشتند را صادر کرد؛ در نتیجه روزانه ۳۰ تن دارو از گمرک امام خمینی ترخیص شد.
سید حسن هاشمی، وزیر بهداشت خبر از تشکیل ستادی برای حل مشکلات دارو داد. پس از آن وزارت بهداشت با بیمه قراردادی منعقد کرد تا ۳۰۰ قلم داروی بیماران صعب‌العلاج تحت پوشش بیمه‌ای قرار گیرند.
سرانجام دولت تا حدودی توانست مشکل کمبود دارو را با اختصاص بودجه حل کند و بحران دارویی کمتر شود.

دارو پس از رفع تحریم‌ها

هر چند که دولت یازدهم با منابع مالی جدید ناشی از توافقنامه ژنو و مسیرهای جدید بانکی برای تأمین نیازهای بانکی در یکی ۲ بانک کشورهای اروپایی، توانست مشکل واردات دارو را حل کند و با انعقاد قرارداد با شرکت‌های بیمه‌ای هزینه پرداخت از جیب مردم برای سال ۹۳ را کم کند اما باز هم بیماران خاص دچار مشکل کمبود و گرانی دارو بودند. اکنون با توافق هسته‌ای و رفع تحریم‌ها به نظر می‌رسد مشکل داروهای وارداتی به کشور حل شود.
در همین‌باره رسول دیناروند، رئیس سازمان غذا و دارو به خبرآنلاین گفت: امیدوارم با تلاش‌های تیم مذاکره‌کننده و حل مشکلات هسته‌ای، رفتارهای بین‌المللی با ایران هم تغییر کند و با توجه به اینکه زیرساخت‌های تولید دارو و تجهیزات پزشکی خوب است امیدوارم در این زمینه سرمایه‌گذاری‌های خوبی شود.
وی گفت: در ۲ سال گذشته مدیریت خوبی در تأمین دارو با وجود تحریم‌ها شده است. رفع تحریم‌ها در قیمت دارو و تجهیزات تأثیر مثبتی دارد و دسترسی مردم به داروها را راحت‌تر می‌کند. هرچند توانسته بودیم مشکل بیماران خاص را در تأمین دارو کم کنیم اما اکنون با رفع تحریم‌ها فشارهای اقتصادی کمتر می‌شود و نقدینگی بیشتری در اختیار دولت برای تأمین داروها خواهد بود.
همچنین مدیرکل نظارت بر دارو و مواد مخدر سازمان غذا و دارو گفت: توافق هیچ تأثیری در حجم واردات دارویی کشور نخواهد داشت و هیچگونه افزایش وارداتی اتفاق نخواهد افتاد.

بالاترین سهم نظارتی سازمان به بخش غذا و دارو مرتبط است. وی با اشاره به روند رو به رشد داروهای تولید داخل، ادامه داد: توانستیم در سال ۹۳ سهم داروسازی داخلی از بازار تولید دارو را به ۶۷ درصد برسانیم. این مسأله نویدبخش این است که می‌توانیم در ۱۰ سال آینده اقداماتی انجام دهیم که سهم داروسازان از بازار داخلی به ۷۵ درصد برسد

مهدی پیرصالحی، بیان کرد: پیرو سیاست‌های ابلاغی مقام معظم رهبری و بحث اقتصاد مقاومتی حمایت کامل از تولید داخل را ادامه خواهیم داد و تمرکز خود را بر ارتقای کیفیت داروهای تولید داخل و همچنین توسعه صادرات آنها قرار می‌دهیم.
وی ادامه داد: یکی از مهمترین تأثیراتی که به دنبال توافق صورت گرفته در پی آن هستیم و برای ما حایز اهمیت خواهد بود، ارتقای کیفیت و صادرات دارو است.
مدیرکل نظارت بر دارو و موادمخدر سازمان غذا و دارو درباره تأثیر توافق هسته‌ای بر قیمت داروهای وارداتی هم گفت: از آنجا که شرکت‌های واردکننده برای محصولات مورد نظر مسیرهای مختلفی را می‌پیموده‌اند و این وقفه‌های طولانی تا رسیدن دارو به مبدأ هزینه‌های قابل توجهی را متوجه آنها می‌کرد امیدواریم با گشایشی که در مسیرهای بانکی ایجاد شود شاهد کاهش بیش از پیش قیمت داروهای وارداتی باشیم.

افزایش تعداد داروسازان و داروخانه‌های کشور تا ۱۴۰۴

رئیس سازمان غذا و دارو، گفت: با وجود اینکه داروسازان تنها ۵ درصد جامعه پزشکی را اختصاص داده‌اند، اما سهم بسیار زیادی در حوزه سلامت کشور دارند.
رسول دیناروند با اشاره به نقش داروسازان داخلی در تولید دارو، با اشاره به آمار وزارت بهداشت در حوزه دارو،افزود: کار سازمان غذا و دارو نظارت بر دارو، محصولات آرایشی و بهداشتی، محصولات غذایی و فراورده‌های دارویی است.
بررسی‌ها نشان می‌دهد که بالاترین سهم نظارتی سازمان به بخش غذا و دارو مرتبط است. وی با اشاره به روند رو به رشد داروهای تولید داخل، ادامه داد: توانستیم در سال ۹۳ سهم داروسازی داخلی از بازار تولید دارو را به ۶۷ درصد برسانیم. این مسأله نویدبخش این است که می‌توانیم در ۱۰ سال آینده اقداماتی انجام دهیم که سهم داروسازان از بازار داخلی به ۷۵ درصد برسد. دیناروند گفت: بررسی دستاوردهای این حوزه نشان می‌دهد که شاهد شرایط نویدبخشی در حوزه دارو خواهیم بود.
وی با اشاره به شاخص‌های آماری ایران درباره داروسازان و داروخانه‌ها افزود: در ایران به ازای هر ۱۰۰ هزار نفر ۲۲ داروساز و ۱۳ داروخانه وجود دارد. مقایسه این آمار با آمار منطقه‌ای نشان می‌دهد که با میانگین بین‌المللی فاصله داریم. دیناروند با اشاره به اینکه برای حل این موضوع هدف‌گذاری خود را در سال ۱۴۰۴ اجرایی خواهیم کرد، گفت: به این ترتیب سهم ۱۰۰ هزار ایرانی از داروسازان به ۳۲ نفر و در داروخانه‌ها به ۱۸ داروخانه خواهد رسید. وی با اشاره به اینکه لازم است فرصت‌های شغلی بیشتری برای داروسازان ایجاد شود، بیان کرد: اگر ۱۰ سال پیش ۸۰ درصد داروسازان خدمات دارویی ارائه می‌کردند، امروز این میزان به ۶۷ درصد رسیده است اما بهبود این شرایط امکان‌پذیر است.

خبر

گزارش از تحول ۴۶۵ روزه نظام سلامت

اگر به فکر مردم هستید به ما کمک کنید

وزیر بهداشت، درمان و آموزش پزشکی ضمن ارائه گزارشی از اجرای ٤٦٥ روز طرح تحول نظام سلامت، خطاب به اعضای حاضر در جلسه دیروز مجلس شورای اسلامی، گفت: ما از شما می‌خواهیم که اگر به فکر مردم و به دنبال حل مشکل مردم هستید، به ما کمک کنید.
به گزارش ایسنا، سید حسن هاشمی که برای ارایه گزارش اجرای طرح تحول سلامت در جلسه علنی دیروز مجلس حضور یافته بود، با بیان این که اجرای این طرح با توجه به برنامه پنجم توسعه، سیاست‌های کلی سلامت ابلاغی مقام معظم رهبری و سند چشم‌انداز صورت گرفته، تأکید کرد که برای تحت پوشش قرار دادن مردم از نظر خدمات، میزان خدمات و مراقبت مالی این مجموعه باید با هم تناسب داشته باشد.
وزیر بهداشت با بیان اینکه طرح تحول نظام سلامت پاییز سال ۹۳ آغاز شده و وزارت بهداشت به دنبال پایدار شدن آن است، خاطرنشان کرد: در بحث ماندگاری پزشکان در مناطق محروم ۳ هزار و ٤٠٠ متخصص و هزار و ۳۰۰ پزشک عمومی در ۳۳۱ بیمارستان در مناطق محروم توزیع شدند و قرار است ظرف دو ماه آینده ۳ هزار متخصص دیگر نیز اضافه شوند. البته این شرایط مطلوبی نیست و همچنان مشکلات زیادی وجود دارد. از جمله این که از ۸۰ هزار تخت بیمارستانی ۵۳ هزار تخت فرسوده داریم و در بسیاری از حوزه‌های انتخابیه شما در حالی که جمعیت افزایش یافته و حاشیه نشینی بیشتر شده از ۵۰ سال پیش بیمارستانی ساخته نشده است.

میانگین دریافتی پزشکان تمام وقت چقدر است؟

هاشمی با اشاره به رشد میزان دریافتی پزشکان در اجرای طرح تحول سلامت نیز گفت: در این میان کمترین رشد در رشته خود من که چشم پزشکی بوده پیش‌بینی شده تا شائبه‌ای در این زمینه نباشد. در حال حاضر میانگین حقوق پزشک متخصص هیأت علمی ۳ میلیون تومان و کارانه نیز ۹ میلیون تومان برای یک فرد تمام وقت است و میانگین حقوق پرستاران یک میلیون و ۹۰۰ هزار و کارانه آن نیز یک میلیون تومان است. این متوسط کشوری است.

رشد حقوق پرستاران ۲۶۲ درصد و اساتید ۶۲ درصد

وی افزود: متاسفانه برخی جو ایجاد کردند و گفتند پزشکان ۳۰۰ برابر بیشتر از پرستاران دریافتی دارند، در حالی که رشد حقوق در بخش پرستاری و مامایی ۲۶۲ درصد و در بخش اساتید ۶۲ درصد بوده است.
وی با بیان این که اجرای این طرح باعث رضایتمندی مردم شده و لذا نباید این کار زیر سؤال برود، اظهار کرد: در حال حاضر وزارت بهداشت بر ۵۷ دانشگاه نظارت دارد. من هم در این مدت به بیش از ۲۹۰ شهر سرکشی کرده‌ام؛ البته نظارت‌های سرزده‌ای هم هست که معاونان این کار را انجام می‌دهند.

معاون وزیرکشور:

از تخلفات زمین‌خواری نخواهیم گذشت

معاون عمران و توسعه امور شهری و روستایی وزارت کشور گفت: تحت هیچ شرایطی از تخلفاتی که منجر به زمین خواری و تغییر کاربری های غیرقانونی باشد، نخواهیم گذشت و حتماً جلوی این کار را با کمک فرمانداران خواهیم گرفت.
به گزارش ایسنا، هوشنگ خندان‌دل گفت: باید چارچوب‌های عملیاتی‌تر و اجرایی‌تر را برای کشور در بحث بودجه و برنامه ششم توسعه مدنظر قرار بدهیم.
وی با تأکید بر لزوم جلب مشارکت و سرمایه‌گذاری بخش خصوصی و غیردولتی در پروژه‌ها، افزود: بودجه دولت برای استان ها از جمله کرمان عددی نیست در حالی که اعتبارات بخش های غیردولتی بیش از این است و باید این اعتبارات محقق و عملیاتی شود.
خندان‌دل با ابراز امیدواری از اینکه در استان‌ها با تقویت برنامه‌ریزی و سازوکارهای تشخیص پروژه و تخصیص منابع بتوانیم بخش بزرگی از محدودیت منابع را جبران کرد، گفت: در حوزه شهرداری‌ها نیز باید به همین ترتیب عمل کرد و در تخصیص اعتبارات توجه داشت که منابع براساس اولویت های زمانبندی و موضوعی اختصاص یابد.
معاون امور عمرانی وزارت کشور ادامه داد: تلاش کردیم با فعالسازی کمیته‌های انطباق در فرمانداری‌ها شرایطی به وجود آوریم که دقت مسئولان در هزینه‌کرد اعتبارات بر تأمین منافع مردم متمرکز شود و نتیجه آن همراهی و ایجاد برآیند واحد برای تلاش در حوزه های مختلف خواهد بود.

نیش و نوش

ایرنا: زنگنه: مفت‌فروشی برق را متوقف کنید
یعنی انقدر ارزان می فروشید که اسمش رو گذاشتید مفت‌فروشی..!
مهر:ماجرای وام مسکن ۵۰۰ میلیون تومانی مدیرعامل بیمه ایران
مدیر، مدیره دیگه..!
ایلنا: واکنش به اختلاط برنج‌های ایرانی و خارجی
چه شود..!
ایسنا: نرخ تورم ۱۵/٤درصد شد
راه زیادی در پش داریم تا یک رقمی شدن!
مهر:موج جدید اعزام نیروی کار به خارج
به این می‌گن حضور جهانی!
ایلنا: بهبود وضعیت ۱۲۰ اورژانس بیمارستانی
خداکنه! واقعاً برخی بیمارستان‌ها نیاز داشتن!
ایسنا: تجهیز ۸ هزار مهدکودک شهری به دوربین/ نظارت بر فعالیت مربیان
این همون نظارت بر مربیانه!
فارس:ابتکار به مجلس نرفت، نمایندگان خدمت رسیدند!
بدون شرح!
مهر: رمزگشایی از سیاست کاهش ۳۰۰ هزار معلم
کم نیستا، ۳۰۰هزار!!!
تابناک:پرداخت معوقه اردیبهشت‌ماه داروخانه‌ها تا ۲ هفته آینده
حتماً به بهانه روز داروسازیه!
مهر:سهم ٤ درصدی خانوارهای ضعیف از خدمات دندانپزشکی
وقتی ضعیف باشی همینه دیگه!
هشدار سیل در برخی مناطق کشور
خداروشکر همدان شاملش نمی‌شه!
ایرنا:تا ٤ ماه آینده برنج خارجی وارد نمی‌شود
واقعاً !مگه میشه!
همدان پیام: جایگاه اجتماعی یقه سفیدان تغییر کرده است
بدون شرح!
همدان پیام:دولت به مسأله اعتیاد توجه ویژه داشته باشد
در حد شعار توجه داشتند در عمل که چیزی ندیدیم!

خبر

سهم ٤ درصدی خانوارهای ضعیف از خدمات دندانپزشکی

بانک جهانی بهداشت توصیه کرده است که کشورها از وضعیت پوشش همگانی سلامت برخوردار شوند و اجرای طرح تحول سلامت گامی در راستای رسیدن به همین هدف بوده است.
به گزارش فارس؛ سید رضا مجد زاده گفت: در این موسسه اقدام به جمع‌آوری اطلاعات طرح تحول سلامت کرده و آن را برای تصمیم‌گیری و برنامه‌ریزی آینده و بررسی سطح موفقیت و کیفیت در اختیار تصمیم گیران سلامت در سطح دولت و وزارت بهداشت و دستگاه مربوط قرار می‌دهیم.
رئیس موسسه تحقیقات سلامت کشور با اشاره به گذشت ١٦ ماه از اجرای طرح تحول سلامت گفت: این طرح در چارچوب برنامه‌های سازمان بهداشت جهانی و توصیه‌های بانک جهانی در حال اجرا است و پس از گذشت این بیش از یک سال از شروع اجرای آن، دستاوردهای خوبی درزمینه سلامت به‌دست‌آمده است.
وی بیان کرد: تمام آمارهای ارائه‌شده در این موسسه با همکاری مرکز آمار ایران تهیه می‌شود و نتایج آن در تصمیم‌گیری‌های کلان طرح‌های سلامت در جامعه نقش بسزایی دارد.
همچنین بر اساس این آمارها، سرانه سالانه هزینه‌های بستری به ازای هر نفر پرداختی از جیب مردم حدود ٤٢ هزار تومان در زمستان ۹۳ بوده است که این رقم به ۲۹ هزار تومان در زمستان ۹٤ کاهش داشته است.
مجد زاده افزود: بررسی دهک‌های فقیر و غنی در جامعه آماری نشان می‌دهد که خدمات دندانپزشکی در سبد خانوارهای فقیر تنها ٤ درصد بوده است درحالی‌که خانوارهای غنی ٢٦ درصد از این خدمات استفاده می‌کنند.
وی با اشاره به اطلاعات آماری کسب‌شده از طرح تحول سلامت در کشور اعلام کرد: آمارها نشانگر این است که بیشترین میزان دسترسی از خدمات طرح در اختیار طبقه متوسط بوده است. این آمار با توجه به این است که در دو سال اخیر پوشش بیمه‌ها نسبت به سنوات قبل بهتر شده است ولی همچنان با استانداردهای جهانی فاصله بسیاری دارد و نمودارها نشان می‌دهند که عمده‌ترین دلیل مراجعه نکردن مردم برای دریافت خدمات سلامت و درمان در کشور، هزینه‌های درمانی و پایین بودن سهم پرداختی بیمه‌ها است.
وی درباره شاخص هزینه‌های کمرشکن در سلامت، گفت: هزینه‌های کمرشکن به هزینه‌هایی گفته می‌شود که بیمار برای تأمین آن دچار چالش شده و مجبور به دریافت قرض یا وام و.. باشد. بر اساس این شاخص هزینه‌های کمرشکن سلامت از ۲,۹ درصد پیش از اجرای طرح تحول سلامت به ۲,٤ درصد کاهش‌یافته است و این کاهش موردتوجه سازمان جهانی بهداشت قرار گرفت. وی ادامه داد: به‌طور متوسط هزینه‌های بستری در همه بیمارستان‌های کشور نسبت به قبل از اجرای طرح از یک‌میلیون و صد هزار تومان به ٧٦٨ هزار تومان کاهش داشته است. وی خاطرنشان کرد: مطالعات سلامت از سال ۸۱ تا ۹۳ حاکی از آن است که مراجعه مردم به متخصصان نسبت به پزشکان عمومی به میزان ۲ برابر افزایش‌یافته و این امر نشان‌دهنده تغییر ذائقه سلامت مردم است.

دانشگاه

موضوع برگزار نکردن کنسرت به دانشگاه‌ها ابلاغ شد

رئیس نهاد نمایندگی مقام معظم رهبری در دانشگاه‌ها گفت: موضوع برگزار نکردن کنسرت در دانشگاه‌ها ابلاغ شده است. حجت‌الاسلام محمد محمدیان در گفت‌وگو با مهر، با اشاره به برخی تلاش‌های صورت گرفته در دانشگاه‌ها برای برگزاری کنسرت گفت: برگزاری کنسرت در دانشگاه‌ها جزو سیاست‌های فرهنگی وزارت علوم نمی‌دانیم و این موضوع به دانشگاه‌ها هم ابلاغ شده است و دانشگاه‌ها هم حق برگزاری کنسرت در محیط دانشگاه را ندارند. ۲۰ تیر ماه ۱۳۹٤ مقام معظم رهبری در جمع دانشجویان گفتند: یک مسأله، مسأله کنسرت‌ها در دانشگاه بود که دانشجوی عزیزی مطرح کردند که دانشگاه جای کنسرت نیست. راست است؛ این را من هم یادداشت کرده‌ام و جزو یادداشت‌های من، همین مطلب هست. اینکه ما بیاییم دانشجوها را به خیال خودمان برای نشاط بخشیدن به محیط دانشجویی، به اردوی مختلط ببریم یا کنسرت موسیقی در دانشگاه تشکیل بدهیم، جزو غلط‌ترین کارها است.

نکته

تجهیز ۸ هزار مهدکودک شهری به دوربین

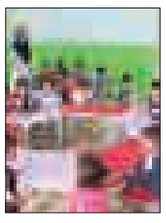

معاون امور اجتماعی سازمان بهزیستی از نصب دوربین در تمامی مهدهای کودک شهری تا پایان سال خبر داد و گفت: بیش از ۸ هزار مهد کودک مجهز به دوربین می‌شوند. حبیبا... مسعودی‌فرید در گفت‌وگو با مهر در مورد نظارت بر مهدهای کودک افزود: در حال حاضر یکی از اقداماتی که سازمان بهزیستی برای نظارت بر عملکرد و نحوه رفتار مربیان مهدهای کودک دارد نصب دوربین مداربسته در تمام مهدهای کودک در سراسر نقاط کشور است. وی گفت: در مرحله اول این طرح مهدهای کودک شهری مجهز به دوربین می‌شوند و پس از اتمام این کار مهدهای کودک روستایی و حاشیه‌نشین نیز در صورت برخورداری از امکانات در آن نقطه از کشور دوربین نصب خواهد شد. البته این اقدام از سال قبل آغاز شده و تا پایان سالجاری در در تمامی مهدهای شهری انجام می‌شود.

بهداشت

داروی جدید "ام اس" دی‌ماه به بازار می‌آید

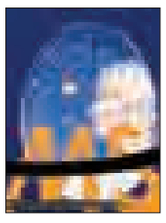

رئیس سازمان غذا و دارو خط تولید داروی خوراکی ام.اس را افتتاح کرد. به گزارش ایسنا، رسول دیناروند در حاشیه مراسم افتتاح خط تولید داروهای خاص گفت: امروز افتتاح خط تولید داروهای خاص است که برای تولید آنها به شرایط خاص نیاز داریم و از آنجایی که تولید آنها برای تولیدکننده خطرناک است، باید آنها را در شرایط کاملا ایزوله تولید کنیم. برای اولین‌بار است که خط تولید آن در شرکت عبیدی راه می‌افتد.
دیناروند با بیان اینکه در ۳ کارخانه دیگر خط تولید دارو با شرایط ویژه را داریم، افزود: در حال حاضر داروهایی که تا چند سال گذشته در ایران وجود نداشتند، در کشور تولید می‌شوند و خط تولیدی که نخستین افتتاح شد تولید داروی خوراکی بیماران ام اس را انجام می‌دهد. وی افزود: به طور میانگین سالانه بین ۳۰ تا ۵۰ قلم داروی جدیدی که قبلاً سابقه تولید آن را در داخل نداشتیم، تولید می‌شوند؛ یعنی بیش از ۱۰۰ شرکت سالانه ۳۰ تا ۵۰ داروی جدید را تولید می‌کنند.

پیام تاریخ، تمدن و فرهنگ مادستان
The Message Of Madestan's History & Civilization & Culture
روزنامه همدان پیام
۱۰
پنجشنبه ● ۵ شهریورماه ۱۳۹۴ ● شماره ۲۴۳۳
مادستان
madestan@hamedanpayam.com

٤ پروژه عمرانی در تویسرکان کلنگ‌زنی و افتتاح شد

در سومین روز از هفته دولت، ٤ پروژه عمرانی با حضور بخشدار مرکزی، رئیس شبکه بهداشت و درمان، رئیس راه و شهرسازی، رئیس جهاد کشاورزی و جمعی از مسئولان دستگاه‌های اجرایی این شهرستان کلنگ‌زنی و افتتاح شد.

به گزارش فارس، کلنگ آغاز عملیات اجرایی ساختمان دهیاری‌های روستای شهرستانه به زمین زده شد، به طور همزمان در روستاهای سیستانه، آرزوج، مبارک‌آباد و بوجان نیز آیین کلنگ‌زنی انجام شد. ساختمان دهیاری هر یک از این روستاها با اعتبار ۱۳۰ میلیون تومان در مساحت ۸۰ متر مربع احداث می‌شود.

خانه بهداشت روستای شهرستانه در یک طبقه با صرف ۸۰ میلیون تومان اعتبار در زمینی به مساحت ۹٦۰ متر مربع به بهره‌برداری رسید. اهمیت این پروژه در ارائه خدمات به جمعیت ۹۳۷ نفری روستاهای شهرستانه و تیمیجان واقع در دهستان خرم‌رود است.

همچنین طرح اصلاح پیچ جاده روستای تیمیجان به طول ٤۰۰ متر با صرف هزینه ۱۵۰ میلیون تومان به بهره‌برداری رسید، ٤۵ میلیون تومان از این اعتبار از محل جرایم راهنمایی و رانندگی پرداخت شده است.

اصلاح پیچ تیمیجان با اجرای عملیات زیرسازی شامل انجام دو دهانه آب‌رو کشاورزی، عملیات خاکی و ساب‌بیس و اجرای عملیات روسازی شامل بیس و آسفالت می‌شود.

در سومین روز از هفته دولت واحد پرورش ماهی با ۷ هزار قطعه ماهی قزل‌آلا، اشتغالزایی برای یک نفر و با صرف مبلغ ۱۵۰ میلیون ریال آورده متقاضی به بهره‌برداری رسید.

عزت افشار صاحب این واحد پرورش ماهی با هزینه شخصی پنج هکتار اراضی خود را به آبیاری قطره‌ای تجهیز کرده است.

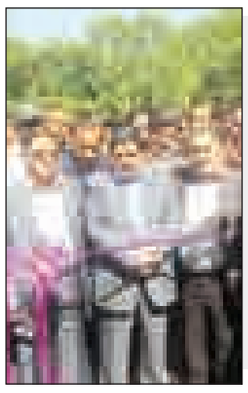

روستاهای بخش سردرود در بی‌آبی رو به زوال می‌روند

سردرود- فاطمه کوکبی‌جلال- خبرنگار همدان‌پیام: اکثر روستاهای سردرود مشکل آب شرب دارند که این موضوع در تابستان و کمبود بارش و خشکسالی‌های اخیر تشدید می‌شود.

بخش سردرود با ٤۱ هزار نفر جمعیت در ۳۰ کیلومتری رزن واقع شده است که ٤۷ روستا دارد. آبرسانی برای تعدادی از روستاهای این بخش با تانکر انجام می‌شود؛ ولی وضعیت برخی از آنها بحرانی‌تر است.

روستای قلعه‌جوق‌زمانی با ۱٤۸ نفر جمعیت در ۳۰ کیلومتری بخش سردرود قرار دارد که از بحران شدید آب رنج می‌برد.

به گفته دهیار روستا، بحران کم‌آبی در قلعه‌جوق‌زمانی تاکنون موجب اختلاف و درگیری بین ۲۷ خانوار ساکن در این روستا شده است.

محمدحسین زمانی، از مهاجرت ۳۰ خانوار از سال ۹۲ تا به حال به علت نبود تحمل شرایط سخت زندگی خبر داد و گفت: به‌رغم کم‌آبی بخش عمده‌ای از این عنصر حیاتی به علت پوسیدگی شبکه لوله‌کشی آب روستاها هدر می‌رود.

وی همچنین گفت: خرید آب شرب از روستاهای همجوار با قیمت گزاف با وجود اینکه از لحاظ بهداشتی مورد تأیید نیست، بیماری‌زاست.

دهیار قلعه‌جوق‌زمانی از مهمترین راهکار اساسی برای رفع این معضل گفت و اینکه تغییر و اصلاح شبکه آب شرب داخل روستا می‌تواند از مشکلات بکاهد.

به گفته وی، همه خانوارها دستگاه اندازه‌گیری آب (کنتور آب شرب) را در سال ۹۲ با همکاری اداره آب‌وفاضلاب روستایی تهیه کرده‌اند که تاکنون نصب نشده است.

زمانی اظهار کرد: به‌رغم اینکه اقدامات زیادی برای رفع مشکل آب روستا صورت گرفته؛ اما همچنان مشکل پابرجاست.

وی به مشکل بازسازی مجدد پل داخل روستا اشاره کرد و گفت: با توجه به تخریب آن تا به حال تلفات مالی و احشام زیادی را در پی داشته است که این مهم باید رسیدگی شود.

دعوا بر سر آب

یکی از اهالی این روستا هم از وضعیت بحرانی آب گلایه دارد و می‌گوید: ۳ ماه است که در منزل ما یک قطره آب نمی‌آید.

به گفته وی، یک روز در میان از روستای همجوار تانکری ۳۵ هزار تومان آب تهیه می‌کنیم که اگر این روال ادامه پیدا کند مثل بقیه به شهر مهاجرت می‌کنیم.

یکی دیگر از اهالی هم معتقد است: اگر روستا آب نداشته باشد دیگر جایی برای زندگی نیست. او می‌گوید چرا ما باید شاهد درگیری لفظی بین اهالی روستا بر سر آب باشیم؟ چرا مسئولان دست رو دست گذاشتند؟

اما دهیار روستای چایان هم گفت: اهالی روستای چایان در طول شبانه‌روز یک ساعت از نعمت آب شرب برخوردارند

ابوالفضل داودی با اشاره به اقدامات انجام شده در روستا اظهار کرد: در راستای رفع بحران بی‌آبی، عملیات عمران، لوله‌گذاری از روستای امتلر به این روستا در حال اجراست که به علت کمبود اعتبارات متوقف شده است.

دهیار روستای قلعه‌جوق زمانی از جمع‌آوری خودیاری ٤۰ میلیون تومانی این روستا خبر داد و گفت: اهالی روستای قلعه‌جوق برای حل مشکل آب خودشان آستین بالا زدند و خودیاری انجام می‌دهند که برای هر نفوس ۱۰۰ هزار تومان است. البته برای اصلاح شبکه آب شرب داخل روستا که مهمترین معضل است، این مهم صورت می‌گیرد.

دهیار روستای ٤۵۰ خانواری پیله‌جین هم گفت: در هفته فقط یک تانکر آبرسانی به این روستا انجام می‌شود که به هیچ عنوان جوابگوی مردم نیست.

یکی از اهالی روستای تپه‌دیبی هم اظهار کرد: حدود ۲ ماهی است که برای ۲ محله از روستا آبرسانی انجام نشده که ۳۰۰ نفر در بی‌آبی به سر می‌برند.

اهالی روستای گندوز هم معتقدند: تعادل خوبی برای استفاده از آب شرب در روستا وجود ندارد، زیرا محله بالای روستا به علت فشار پایین آب با کمبود و نبودن آب مواجه هستیم.

قلعه‌جوق ۳ میلیارد و ۳۰۰ میلیون اعتبار نیاز است

اما رئیس آب‌وفاضلاب روستایی شهرستان رزن هم با تأیید مشکلات آب شرب روستای قلعه‌جوق زمانی گفت: برای رفع مشکل آب تعدادی از روستاها از جمله قلعه‌جوق منتظر راه‌اندازی مجتمع آبرسانی تخت هستیم.

به گفته محمدرضا رنجبرکرمی، برای راه‌اندازی مجتمع آبرسانی تخت، ۳ میلیارد و ۳۰۰ میلیون تومان اعتبار نیاز است که منتظر تخصیص اعتبار هستیم.

وی همچنین گفت: برای اصلاح شبکه روستا باید خودیاری جمع‌آوری شود که به معادل همان مبلغ هم فرماندار قول مساعدت داده است.

غوغای بحران آب در سردرود

رئیس آب‌وفاضلاب شهرستان از آبرسانی به ۵ روستای بخش سردرود با تانکر خبر داد و گفت: ۵ روستا سردرود از جمله چهارباغ، تخت، اورته قمیش، یارمجه‌باغ و قلعه‌جوق در بحران آب به سر می‌برند که با تانکر به این روستاها آبرسانی می‌شود.

رنجبرکرمی افزود: ۳ مجتمع آبرسانی در سردرود وجود دارد که برای پوشش بهتر روستاها نیاز به اعتبار میلیاردی دارند.

۵ روستا سردرود از جمله چهارباغ، تخت، اورته قمیش، یارمجه‌باغ و قلعه‌جوق در بحران آب به سر می‌برند که با تانکر به این روستاها آبرسانی می‌شود

وی با بیان اینکه مجتمع تخت ۳ میلیارد و ۳۰۰ میلیون تومان اعتبار نیاز دارد، اظهار کرد: مجتمع خورنده هم برای تحت پوشش قرار دادن ۱٤ روستا، دارای ٤ چاه است.

رنجبرکرمی افزود: چاه شماره یک در خورونده غیرقابل استفاده است، چاه شماره ۲ در کهریزبغازی هم به علت حفر چاه‌های غیرمجاز خشک شده و چاه شماره ۳ محل ایستگاه پمپاژ است و شماره ٤ هم در روستای اجاق قرار دارد.

وی از حفر چاه در روستای یارمجه‌باغ خبر داد و گفت: مجتمع هم ۲ میلیارد و ۹۰۰ میلیون تومان اعتبار نیاز دارد. البته از اجرای مجتمع آبرسانی نینج، ٦ کیلومتر باقی مانده که نیاز به اعتبار هستند.

قلعه‌جوق تحت پوشش آبفار نبود

بخشدار سردرود هم به خبرنگار ما می‌گوید: روستای قلعه‌جوق تحت پوشش آب‌وفاضلاب روستایی نبوده است.

رضا نصرتی‌مطلوب افزود: اهالی این روستا سال ۹۲ کنتور آب خریداری کردند، ولی تا به امروز نصب نشده که تنها راه‌حل مشکل آب شرب روستاها، راه‌اندازی مجتمع آبرسانی است.

وی همچنین گفت: وضعیت روستاهایی چون چالبقا، قرایلر، ویر، قوزلجه، پیله‌جین، چایان، چهارباغ، اورته قمیش، قلعه‌جوق زمانی و یارمجه‌باغ بحرانی است.

نصرتی‌مطلوب ادامه داد: بقیه روستاها با کمبود آب مواجه‌اند و مدیریت منابع آبی دارد که به‌رغم پیگیری‌های انجام شده، هیچ کدام محقق نشده است.

وی از پیگیری فرماندار و بخشداران برای جذب اعتبارات گفت و اینکه در سال گذشته ۳۰۰ میلیون تومان خودیاری مردمی برای آبرسانی کمک شده است.

بخش پیرسلمان توجه بیشتری را می‌طلبد

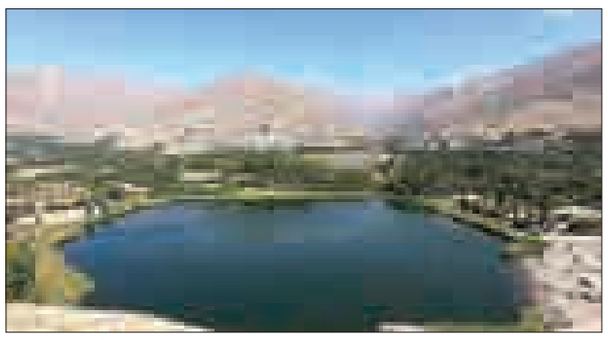

بخشدار پیرسلمان از مسئولان استانی و شهرستانی خواست: توجه بیشتری را در حوزه های مختلف، فرهنگی، عمرانی، اقتصادی و... به این بخش داشته باشند تا چهره روستاهای محروم تابعه و به‌ویژه شهر آجین به عنوان یک شهر جدیدالتأسیس بیش از پیش جلوه‌گر شود.

به نقل از خبرگزاری آریا یزدان آزرمی با انتقاد از نلود پوشش کامل شبکه‌های تلویزیونی در بخش گفت: متأسفانه به‌رغم قول‌های بسیاری در گذشته مبنی بر تحت پوشش قرارگرفتن همه روستاها از امکانات تلویزیونی، اما هنوز مردم تنها ٦ شبکه را دریافت می‌کنند که امید است این مشکل هرچه زودتر برطرف شود.

وی به نیازهای اساسی شهر آجین اشاره کرد و گفت: اصلاح و تعویض شبکه آب شرب شهر، تجهیز شهرداری به امکانات مورد نیاز، استقرار دستگاه‌های اجرای و بهره‌مندی مردم از نظام بانکی لازمه توسعه شهر جدید آجین است که باید برای انجام آنها مسئولان تلاش شود. آزرمی اولویت‌های بعدی توسعه بخش پیرسلمان را استقرار دفاتر نمایندگی ادارات دولتی در آجین دانست و گفت: با محقق شدن این مهم،تردد مردم برای انجام امور اداری خود به دستگاه‌های اجرایی در شهر اسدآباد کاهش می‌یابد. تأکید بر رفع محرومیت روستاهای بخش پیرسلمان یکی از موارد مورد بحث و گفت‌وگوی ما با آزرمی بود که وی تحقق این مهم را از اولویت‌های کار خود دانست و افزود: در صورت تحقق اختصاص اعتبارات عمرانی تلاش برای رفع کمی‌ها و کاستی‌های بخش در سرلوحه فعالیت ها قرار خواهد گرفت. آزرمی همکاری مردم در توسعه روستاها را مهم ارزیابی کرد و گفت: مردم با پرهیز از اختلافات حاشیه‌ای واتحاد و همکاری با مسئولان می‌توانند زمینه‌های توسعه و شکوفایی را برای شهر و روستاها فراهم کنند. وی در بخش دیگری از سخنانش به بهداشت در روستاها اشاره کرد و گفت:یکی از اولویت‌های کاری بخشداری رسیدگی به سلامت و بهداشت روستائیان است که بخشداری پیگیری‌های را در این رابطه درکنار مباحث فرهنگی انجام خواهد داد.

بخشدار پیرسلمان همچنین گفت:گردشگری روستایی منبع با ارزش اشتغالزایی و ایجاد درآمد است و می‌تواند وسیله مهمی برای توسعه اجتماعی و اقتصادی جوامع روستایی باشد و می‌توان با حمایت از این مهم علاوه بر تولید درآمد و جذب سرمایه و اشتغالزایی در جلوگیری از مهاجرت روستاییان کارآمد باشد. وی در خصوص روشنایی امامزاده پیرسلمان گفت: با پیگیری‌های مستمر در آینده نزدیک این مکان زیارتی از نعمت روشنایی برخوردار خواهد شد.

بخشدارپیرسلمان در رابطه با نقش دهیاران در روستاها اظهار کرد: دهیاران به عنوان مدیران ارشد روستاها ضمن درک اهمیت جایگاه خود، تعامل با شوراهای اسلامی و بهره‌گیری از ظرفیت‌های گردشگری، صنایع‌دستی، کشاورزی و دامی زمینه عمران بیش از پیش روستاها را فراهم آورند.

با برخورداری ۵ روستای صادق آباد، پیریوسف، سیردره، کوانج و بیتروان از گاز در هفته دولت، همه اهالی بخش پیرسلمان از نعمت گاز بهره مند می‌شوند.

خبر

فرماندار فامنین خبر داد

نیرورسانی به چاه آب کشاورزی جهان‌آباد

پروژه نیرورسانی به چاه آب کشاورزی جهان آباد در شهرستان فامنین عملیاتی شد.

فرماندار فامنین در این‌باره گفت: پروژه نیرورسانی به چاه آب کشاورزی جهان آباد با اعتبار ۷۵۰ میلیون ریال با شرایط فنی و استانداردهای روز دنیا در شهرستان فامنین عملیاتی شد.

به گفته ظاهر پورمجاهد، این پروژه دارای خصوصیاتی همچون احداث هزار و ۱۰۰ متر شبکه ۲۰ کیلو ولت هوایی و احداث ٦۰ متر شبکه ۲۰ کیلو ولت زمینی و نصب یک دستگاه ترانسفورماتور ۵۰ کیلو ولت آمپر و نصب یک دستگاه سکسیونر گازی قابل قطع زیر بار است.

کلنگ‌زنی پروژه روشنایی معبر بلوار شورا

به گزارش روابط‌عمومی فرمانداری، همچنین کلنگ پروژه روشنایی معبر بلوار شورا شهر فامنین بر زمین زده شد. به گفته پورمجاهد، کلنگ زنی این پروژه همراه با چندین پروژه دیگر شرکت نیروی برق شهرستان با مبلغ ۳۰۰ میلیون تومان در قسمت‌های مختلف انجام می‌شود.

علیرضا بهشتی، مدیر توزیع برق شهرستان فامنین هم گفت: این پروژه با اعتبار ۵۰۰ میلیون ریال و نصب ۱٦ اصله پایه فلزی ۱۱ متری ۲ شاخه و۳ شاخه و کابل‌کشی زیرزمینی به طول ۷۰۰ متر و نصب ۳٤ دستگاه چراغ گازی با نرم‌افزارهای روز دنیا در محاسبات میزان شدت روشنایی بلوار انجام خواهد شد.

۱٦۰پروژه در کبودرآهنگ افتتاح می‌شود

به مناسبت گرامیداشت هفته دولت، فرماندار و مدیران ادارات کبودراهنگ با امام جمعه این شهرستان دیدار کردند.

به گزارش روابط‌عمومی فرمانداری، فرماندار کبودراهنگ در ابتدای این دیدار در گزارشی به بهترین خدمات دولت در این شهرستان پرداخت و گفت: همزمان با هفته دولت ۱٦۰ پروژه در زمینه‌های مختلف در شهرستان کبودراهنگ افتتاح می‌شود.

احسان قنبری، اعتبار این پروژه‌ها را بیش از ٤٦ میلیارد تومان عنوان کرد و افزود: در یک سال گذشته خدمات خوبی در حوزه‌های مختلف اقتصادی، عمرانی، فرهنگی و اجتماعی برای توسعه همه‌جانبه شهرستان صورت گرفته است که در طول هفته دولت به اطلاع مردم هم می‌رسد.

امام جمعه کبودراهنگ هم اظهار کرد: هفته دولت فرصت مناسبی برای تجدید پیمان مدیران با آرمان‌های امام راحل و شهیدان دولت، رجایی و باهنر است.

حجت‌الاسلام یوسف روحانی بر ادامه راه شهیدان رجایی و باهنر تأکید کرد و گفت: شهدا در قلب ملت ایران جای دارند و مدیران و مسئولان هم باید در هر جایگاه و مقامی که باشند راه شهیدان به ویژه راه شهدای دولت را ادامه دهند.

وی با اشاره به اینکه مسئولیت در نظام اسلامی و دولت صالحان یک افتخار است، افزود: اگر مسئولان در دولت کریمه برای رضای خداوند تعالی و خدمت رسانی بی منت به مردم کار کنند یک نعمت و افتخار است و اگر در مسیر قدرت طلبی مادی باشد باعث سقوط انسان از مرتبه انسانی خواهد بود.

محیط زیست

آتش‌سوزی، تنوع‌زیستی حیات وحش را به خطر می‌اندازد

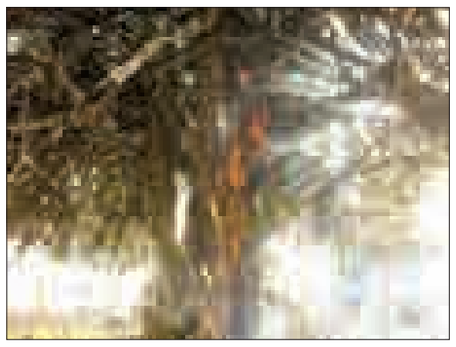

در استان همدان مراتعی وجود دارد که تحت پوشش مجموعه منابع‌طبیعی است، اما در صورتی که این مراتع دچار آتش‌سوزی شوند، حیوانات حیات‌وحش و تحت پوشش حفاظت محیط‌زیست تهدید می‌شوند و به تنوع آنها آسیب می‌رسد.

معاون فنی اداره‌کل حفاظت محیط زیست استان همدان به ایسنا گفت: خشکسالی بر روی حیوانات حیات‌وحش تأثیر می‌گذارد؛ به گونه‌ای که تنوع زیستی آنها را تحت تأثیر قرار می‌دهد.

سید عادل عربی افزود: در سالجاری با توجه به خشکسالی‌های موجود احتمال آتش‌سوزی مراتع بالاتر بوده؛ بنابراین شهروندان باید احتیاط لازم را داشته باشند و از روشن کردن آتش در مزارع و مراتع خودداری کنند.

وی همچنین گفت: برخی حشرات برای مراتع و حیات وحش مفید هستند؛ اما متأسفانه با آتش‌سوزی مراتع و جنگل‌ها تنوع زیستی آنها تهدید شده و احتمال انقراض آنها دور از انتظار نیست.

خبر

همزمان با سومین روز از هفته دولت

کتابخانه خیرساز روستای آبرومند کلنگ‌زنی شد

همزمان با سومین روز از هفته دولت آیین کلنگ‌زنی کتابخانه عمومی خیرساز روستای آبرومند شهرستان بهار برگزار شد.

به گزارش فارس، مدیرکل کتابخانه‌های عمومی استان همدان اظهار کرد: کتابخانه روستای آبرومند در زمینی به متراژ ۳۰۰ مترمربع و با زیربنای ۱۳۰ مترمربع ساخته خواهد شد.

عاطفه زارعی افزود: مبلغ یک‌میلیارد و ۳۰۰ میلیون ریال برای ساخت این کتابخانه پیش‌بینی شده که کل هزینه ساخت آن توسط خیر همدانی تأمین خواهد شد.

وی ادامه داد: کتابخانه عمومی روستای آبرومند طبق استاندارد روز کتابخانه‌های عمومی ساخته خواهد شد و دارای بخش‌های مخزن، سالن مطالعه، بخش کودکان، بخش مرجع و... خواهد بود.

زارعی با اشاره به اینکه کتابخانه عمومی روستای آبرومند در هفته دولت سال آینده به بهره‌برداری خواهد رسید، بیان کرد: جذب نیروی انسانی کتابخانه که از فرد بومی همین روستا خواهد بود و تجهیز و تأمین منابع و امکانات کتابخانه توسط اداره کل کتابخانه‌های عمومی استان صورت خواهد گرفت.

وی از پیشرفت ۹۰ درصدی کتابخانه‌های عمومی خیرساز بانک پاسارگاد خبر داد و تصریح کرد: این ٦ کتابخانه در هفته کتاب سالجاری به بهره‌برداری خواهند رسید.

فرماندار هم فرهنگ‌سازی را از مهمترین عوامل برای تشویق خیرین به سمت کتابخانه‌سازی دانست و اظهار کرد: برای جلب مشارکت خیرین، نیاز است فرهنگ‌سازی لازم درخصوص فواید کتابخانه‌سازی در توسعه و آبادانی کشور و ارتقای سطح سواد عمومی صورت پذیرد.

به گفته محسن مرادی‌پناه، کتابخانه‌سازی از جمله کارهای نیک و ماندگاری است که برکات آن عاید همه مردم جامعه می‌شود.

وی اظهار کرد: کتابخانه‌ها از پایگاه‌های اصلی توسعه علمی و فرهنگی در جامعه هستند و این نقش در روستاها، پررنگ‌تر و مهمتر جلوه خود را نشان خواهد داد و یکی از مؤثرترین سازوکارها در زمینه تقویت فرهنگ عمومی، توسعه مراکز فرهنگی از جمله کتابخانه‌ها به ویژه در روستاهاست.

همزمان با هفته دولت

٦٤ طرح در رزن افتتاح می‌شود

٦٤ طرح همزمان با هفته دولت با حضور مقامات کشوری و استانی در شهرستان رزن افتتاح می‌شود.

فرماندار رزن در گفت‌وگو با ایرنا گفت: این طرح‌ها با اعتبار هزار و ۵٤۰ میلیارد ریال احداث شده است.

فتحعلی حسینی افزود: بهره‌برداری از کارخانه رزن‌صاف با سرمایه‌گذاری بیش از هزار و ۱۲۰ میلیارد ریال و اشتغالزایی بیش از ۲۰۰ نفر مهمترین طرحی است که با حضور وزیر نیرو به بهره برداری رسید.

وی با بیان اینکه مابقی طرح‌ها در طول هفته دولت بهره‌برداری می‌شود، بیان کرد: از مهمترین این طرح‌ها خانه کشتی به متراژ هزار و ٦۱٤ مترمربع با اعتبار ۸ میلیارد و ۳۰۰ میلیون ریال است.

حسنی همچنین گفت: پروژه ٤خطه رزن- آوج به مساحت ۱۰ کیلومتر، ٤خطه رزن -قروه -کاج به طول ۱۰ کیلومتر و اعتبار ۸۰ میلیارد ریال از دیگر طرح‌های مهم در این هفته است.

همچنین افتتاح ٦۹ واحد مسکن مهر با اعتبار ۳۳۱ میلیارد ریال از دیگر طرح‌های این هفته است.

امام جمعه اسدآباد در تویسرکان

پیروی از سیره رضوی راه‌گشای حل مشکلات است

امروزه می‌توان با الگوگیری از رفتار و کردار آن امام بزرگوار و سبک زندگی علوی و رضوی در تقویت ایمان، تقوا و استحکام خانواده و جامعه گام‌های مؤثری برداشت.

امام جمعه اسدآباد در مراسم جشن میلاد تویسرکان گفت: شیوه و سیره ائمه اطهار(ع) چراغ راه سعادت بشری است.

به گزارش رودآور، حجت‌الاسلام سید موسی حسینی‌مجد در تبیین شخصیت امام رضا(ع) و سیره عملی آن حضرت، اظهار کرد: ویژگی‌های برجسته اخلاقی، ایمان و تقوای آن حضرت زبانزد عام و خاص بود به طوری که حتی دشمنان هم از وی تعریف می‌کردند.

به گفته وی، برخورد متواضعانه همراه با مهربانی و عطوفت و کرم آن حضرت با مردم ازدیگر ویژگی‌های اخلاقی ایشان بود.

حسینی‌مجد، مطالعه سیره عملی و اخلاقی آن حضرت را برای رسیدن به سعادت بشری لازم و ضروری دانست و گفت: امروزه می‌توان با الگوگیری از رفتار و کردار آن امام بزرگوار و سبک زندگی علوی و رضوی در تقویت ایمان، تقوا و استحکام خانواده و جامعه گام‌های مؤثری برداشت.

امام جمعه اسدآباد با اشاره به خوش اخلاقی امام رضا(ع)، گفت: ایشان هیچگاه با سخنان خود دیگران را آزار ندادند و همیشه با چهره‌ای خندان و با تبسم بودند.

حسینی‌مجد افزود: کمک بسیار به نیازمندان، بر سر سفره نشستن و غذا خوردن با خدمتکاران و به عیادت بیمار رفتن و نیز بردبار بودن از دیگر ویژگی‌های اخلاقی آن حضرت است که همه این موارد برای ما در حقیقت درس چگونه زیستن است.

گفتنی است؛ مراسم جشن میلاد امام رضا(ع) به همت دفتر امام جمعه تویسرکان در این شهرستان برگزار شد.

پیام تاریخ، تمدن و فرهنگ مادستان
The Message Of Madestan's History & Civilization & Culture
روزنامه همدان پیام
۱۱
پنجشنبه ● ۵ شهریورماه ۱۳۹۴ ● شماره ۲۴۳۳
ورزشی
varzesh@hamedanpayam.com

به لیگ یک توهین نکنید!

محمد فنایی، کارشناس داوری که به دفعات در برنامه ۹۰ حاضر شده است، می‌گوید کمیته داوران به جای اعلام محرومیت علیرضا فغانـــی بهتر بود او را برای قضاوت به لیگ یک می‌فرستاد!

پیش از این فدراســـیون فوتبال در یک شـــاهکار جالب به مربیانی که علیه آنها شبهه و شاید هم مدرک وجود داشت و مشهور به مربیان منشوری بودند در لیگ یک اجازه کار داد. گویی لیگ یک تبعید گاه مربیان منشـــوری و داوران پر اشتباه است!

استفاده از داورانی که بازی‌های لیگ برتر را سوت می‌زنند در لیگ یک کار بسیار خوبی است اما اینکه داوری که در لیگ برتر پر اشتباه بود در لیگ یک قضاوت کند مثل اجازه دادن به مربیان منشوری برای کار در لیگ یک است!

به لیـــگ یک توهین نکنید. لیگ یک بیشـــتر از لیگ برتر نیازمند توجه است، چه در بعد سلامت مربیان و چه در بعد داوری. در ترکیب تیم‌های دسته اولی بیشتر شاهد حضور بازیکنان جوان و جویای نام هســـتیم و اگر با مربیانی کار کنند که منشوری باشند فوتبالشان بد شکل خواهد گرفت.

در بحث داوری اما یک اشتباه می‌تواند مانع از صعود تیمی به لیگ برتر شود.

در لیگ برتر تیمی که از داوری متضرر می‌شـــود شاید از دستیابی به هدف اصلی باز بماند اما بدین شکل نیست که همه هدفش تحت شعاع اشتباه داوری قرار گیرد، در حالی کـــه در لیگ یک موفقیت فقط بـــرای ۳ تیم بالای جدول است و اگر تیمی با اشتباه داوری به لیگ برتر صعود نکند به نوعی می‌شود گفت که فنا شده است.

خبر

هشتگرد هم خریدار نبود

امتیاز الوند برگشت

بـــا وجود اینکه امتیاز تیم دســـته دومی فوتبال الوند همدان به تازگی به هشـــتگرد کرج فروخته شـــده بود اما عدم تعهد مالی از سوی خریدار مبنی بر پرداخت به موقع قسط دوم از چک صادره باعث شد این امتیاز در همدان باقی بماند.

مالک باشـــگاه الوند همدان در این باره گفت: سی‌ام تیرماه امسال با عقد قراردادی امتیاز دســـته دومی الوند را به شهرستان هشتگرد واگذار کردیم که قرار بود خریدار طی ۲ فقره چک در مجموع به ارزش ۴۳۰ میلیون تومان پرداخت کند اما منابع مالی برای تسویه چک دوم انجام نشد تا قرارداد طبق تعهدات فسخ شود.

به گزارش ایرنا ناصر قره‌باغی روز چهارشنبه در جمع خبرنگاران اظهـــار کرد: با وجود اینکه الوند مشـــتری دیگر با پیشـــنهاد مالی بهتری داشت اما تصمیم به حفظ این تیم و حضور در فصل جدید رقابت‌های لیگ دسته یک فوتبال کشور گرفتیم.

وی بیان داشـــت: این تصمیم به دلیـــل ایجاد فرصت طلایی برای اســـتعدادهای طلایی فوتبال همدان در مســـیر موفقیت، کمک به آینده فوتبال همدان اتخاذ شـــده که البته مســـئولان اجرایی استان همدان نیز قول همکاری داده اند.

قره‌باغی با تأکید بر اینکه ســـال‌ها بدون چشـــم داشت مالی برای ورزش همدان به‌ویژه فوتبال ســـرمایه‌گذاری کرده اســـت، گفت: تیم‌داری در لیگ‌های کشوری به‌ویژه لیگ ۲ فوتبال به بالا به لحاظ مالی آســـان نیست و به این اساس مســـئولان ورزش همدان قول پرداخت ۲ میلیارد ریال به عنوان کمک مالی به تیم الوند را داده‌اند که البته مابقی هزینه‌ها نیز توسط ما تأمین می‌شود.

وی با بیان اینکه برای تسویه‌حســـاب بدهی‌های ســـال گذشته در فدراسیون و ســـازمان لیگ مکاتباتی انجام شده است، گفت: تیم الوند بهترین فرصت برای بروز اســـتعدادهای این شـــهر است و امیـــدوارم با این تصمیم کـــه قطعاً هزینه‌های زیـــادی را متحمل می‌شـــود، بتوانیم همراه با اســـتعدادهای فوتبال همدان در کسب موفقیت در لیگ دسته ۲ کشور گام برداریم.

قره‌باغی افزود: هم‌اکنون هزینـــه ۳ درصدی حق هیأت فوتبال را پرداخت کرده این ضمن اینکه هزینه ۹ مسابقه‌ای که تیم الوند در فصل گذشته میزبان بود را متقبل شدیم که به حساب هیأت فوتبال همدان واریز شد.

مالک باشگاه الوند همدان اضافه کرد: امروزه تیم‌داری در ورزش به‌ویـــژه فوتبال محتمل هزینه‌های فراوان اســـت و انتظار داریم با توجه به سختی کار شاهد اقدامات اثرگذار از سوی هیأت فوتبال اســـتان در حمایت از بخش خصوصی باشیم تا با رغبت و انگیزه بهتری در فصل جدید مســـابقات لیگ دســـته دوم کشور حضور یابیم.

وی با بیان اینکه بعد از بررســـی گزینه‌های مختلف کادر فنی تیم مشخص شد، گفت: منوچهر بیگم‌جانی و مصطفی کاشی که سابق مربیگری با الوند در لیگ‌های دســـته یک و دوم فوتبال کشور را داشـــته‌اند بار دیگر به دعوت ما و با حضور در تمرینات این تیم سکان هدایت تیم الوند برای فصل جاری را در دست گرفتند.

مالک باشـــگاه الوند همدان خاطرنشـــان کرد: پـــس از ۳ مرحله تســـت‌گیری بازیکنان مورد نظر و همچنیـــن اعضای تیم که با ما قرارداد دارند از امروز چهارشنبه به صورت جدی تمرین می‌کنند. گفتنی است دور جدید تمرینات تیم فوتبال الوند همدان از چهارم شهریورماه آغاز شده که در صورت رفع مشکلات و تحقق وعده مســـئولان، این تیم خود را برای حضور در سطح لیگ دسته دوم آماده خواهد کرد.

تیم الوند سال گذشته توانســـت به‌رغم مشکلات فراوان در لیگ دسته دوم فوتبال کشور باقی بماند.

الوند ســـابقه حضور در ۲ فصل لیگ دســـته یک فوتبال کشور را دارد.

تقدیر از جادوگران ایرانی در اردوی الاهلی

الاهلی امارات نام آشـــنایی برای فوتبال‌دوستان ایرانی است؛ جایی که ۲ ســـتاره ســـابق فوتبال ایـــران روزگاری در این تیم با جادوی تکنیک خود باعث فخر ما شدند.

علی کریمی و حســـن روشـــن ۲ بازیکن ســـابق تیم ملی ایران و پرســـپولیس و اســـتقلال روزگاری در تیم الاهلی امارات حضور داشتند و اتفاقاً از محبوبیت زیادی نیز بین این تیم برخوردارند. به همین منظـــور این تیم که برای برگزاری دیدار مرحله یک چهارم نهایی لیگ قهرمانان آســـیا در ایران حضور دارد از این دو بازیکن دعوت کرد تا با حضور در اردوی این تیم مورد تقدیر قرار گیرند.

به گزارش ورزش ۳ این اتفاق در ســـایت باشـــگاه الاهلی اینطور پوشش داده شده است:

علی کریمی و حسن روشـــن در محل اقامت تیم الاهلی در هتل اسپیناس توســـط احمد خلیفه مدیر باشگاهی و کاسمین سرمربی مورد تقدیر قرار گرفتند و شماره ۸ تیم الاهلی به علی کریمی اهدا شـــد؛ پیراهنی که کریمی در طول زمان بازیگری‌اش به تن داشت.

حســـن روشـــن اولین بازیکن ایرانی بود که در تیم الاهلی بازی می‌کرد و موفقیت‌های زیادی با این تیم به دســـت آورد. همچنین کریمـــی هم عناویـــن زیادی با الاهلی به دســـت آورد. این دو از معروف‌ترین بازیکنان ایرانی هستند که در الاهلی بازی کردند.

علی کریمی در ادامه به خبرنگار این سایت گفته است: من بهترین سال‌های زندگی‌ام را در الاهلی گذاردم و موفقیت‌های زیادی به دســـت آوردم. همچنان با بعضی از دوستانم در الاهلی در ارتباطم و هیچ وقـــت این تیم را فراموش نخواهم کـــرد. به نظرم الاهلی این توانایی را دارد که به فینال لیگ قهرمانان آســـیا برسد. این تیم پیشرفت زیادی داشـــته است و بازیکنان زیادی دارد که می‌توانند به تیم کمک کنند.

بیتا... رفت پیش روحا...

خداحافظ کوه عضله ایران

» حامد صیفی

ظهر روز سه‌شـــنبه در صفحات مجازی نگارنده، مطلبی با عنوان "بیتو دارد می‌میرد، او بـــه پول نیاز ندارد و امشـــب بیش از هر چیز به دعا نیاز دارد"، ارسال شد. مطلبی که توســـط "محمدرضا قادری" دوچرخه‌سوار محبوب و ســـرطانی اســـتان همدان که این اواخر مدام از "بیتو" عیادت می‌کرد ارســـال شده بود.

چند ساعتی گذشت، مردم مثل همیشه برای قهرمانان خود دســـت به دعا بودند، اما این بـــار قرار بر جدایی بود. بیتو باید می‌رفت و رفقای خود را تنها می‌گذاشـــت تا وداع با او خبری باشـــد که شـــامگاه سه‌شنبه روی خروجی خبرگزاری‌ها جا خشک کند.

طبـــق عادت، وداع با بیتا... ســـوژه خوبی بود بـــرای فضای مجازی! پســـت‌هایی که لایک‌های زیادی گرفتند و پروفایل‌هایی که پر شـــد از عکس‌های بیتو تا بار دیگر ثابت کنیم قدر همنشـــینی با داشـــته‌های خود را نمی‌دانیم.

بیتو مدت‌ها با درد عجیبی مبارزه کرد. کوه عضله ایران یارای مقابله با کوه کمرشکنی به نام بیماری "واســـکولیت" را نداشت و باید جامعه ورزش را با رفتن خود عزادار می‌کرد. این بازی روزگار اســـت، مثل چشم بر هم زدنی از روز وداع با روحا... داداشی گذشت. همین چند هفته پیش اتفاقاً مراسم چهارمین سالگرد داداشی برگزار شد، اما در آن روز که مردان خوش هیکل برای یادآوری خاطرات با روحا... گرد هم آمده بودند شاید هیچکس فکر نمی‌کرد بزودی کـــوه عضله ایران هم چمدان‌ها را بسته و از میانشان خواهد رفت.

بیـــتا... عباســـپور را می‌گوییم، کوه عضله ایران که این اواخر با کوهی از مشـــکلات دســـت به یقه شده بود اما مثل همیشه، تنها خندید و خندید.

مرد تنومند و خوش‌خنده ورزش ایران پس از مدت‌هـــا رنج بیماری درگذشـــت. او در میان طرفدارانش به بیتو (Baito) مشـــهور بود، مدت‌ها در بستر بیماری به سر می‌برد و در بخش آی.سی.یوی بیمارستان آتیه تهران تحت مراقبت ویژه پزشکان قرار گرفته بود.

قهرمان جهان که از چند ســـال پیش عنوان کوه عضله ایران را یدک می‌کشید، همواره به خوش‌خلقی و مهربانی شهره بود و در پشت آن همه عضله، قلبی پرمهر داشت.

بیتو پس از آنکه از چند ماه پیش در بســـتر بیماری افتاد، دچار مشکلات جدی شد و از انجام برخی کارهای ساده نظیر غذا خوردن و راه رفتن نیز ناتوان شده بود.

متأسفانه شایعاتی مبنی بر اینکه وی به دلیل اســـتفاده از مکمل‌های غذایـــی دچار این بیماری شده، یکی از مواردی بود که قهرمان پرورش اندام ایران را رنج می‌داد. پزشـــک معالج عباسپور در پاسخ به این مطالب بارها اظهـــار کرده بود که عارضـــه قلبی بیمارش هیچ ربطی به رشـــته ورزشی و مکمل‌های غذایی‌اش ندارد.

در طـــول مدت زمانی کـــه قهرمان پرورش اندام ایران در بســـتر بیماری بود شماری از مسئولان و ورزشکاران به عیادت وی آمدند که از جمله آنها می‌توان به محمود گودرزی وزیر ورزش‌وجوانان، حسین فریدون دستیار ویـــژه رئیس‌جمهـــور، عبدالحمید احمدی معـــاون فرهنگـــی وزیـــر ورزش‌وجوانان و هادی ســـاعی پرافتخارترین ورزشـــکار المپیکی ایران اشاره کرد.

البتـــه بیتو مدت‌ها عـــلاوه بر بیمـــاری از بی‌توجهی برخی مســـئولان نیز رنج می‌برد، تا اینکـــه در هفته‌های اخیر کمک‌های قابل توجهی به این ورزشکار محبوب ایرانی شد که از جمله آنها می‌توان قول دســـتیار ویژه رئیس‌جمهور برای پرداخت کامل هزینه‌های درمانی عباسپور از سوی دولت را نام برد.

فقط در یک مراسم در استان البرز مبلغ ۳۰۰ میلیون تومان برای این قهرمان فقید پرورش اندام ایران جمع‌آوری شد.

از مـــوارد قابل توجهی که پس از بســـتری شـــدن عباســـپور پیش آمد، کمپین "دنیس جیمز" از قهرمانان پـــرورش اندام جهان و مربی عباسپور برای جمع‌آوری کمک برای این قهرمان پـــرورش اندام ایران در یکی از شبکه‌های اجتماعی بود.

او که خود در ابتدا برای آغاز کمپینش هزار دلار به قهرمان پرورش انـــدام ایران کمک کرده بود، از دیگر ورزشکاران و دوستداران رشـــته پرورش اندام خواســـته بـــود تا به عباسپور کمک کنند.

یک روز پس از درخواســـت جیمز، مبلغی در حدود ٦ هزار دلار برای کمک به قهرمان پرورش اندام ایران جمع‌آوری شد.

قهرمـــان خوش‌خنده پرورش انـــدام ایران تـــا آخرین لحظات نیز همچنـــان لبخند بر صورت داشـــت، ولی دیگر اثری از آن همه عضله بر بدنش دیده نمی‌شد و با چشمانی مغموم در انتظار بهبود به سر می‌بُرد، اما قرار بر جدایی بود.

بیتا... رفت پیش روحا... تا خوش‌هیکل‌های ایران بار دیگر در غم از دست دادن مردی از خانواده خود زانوی غم بغل بگیرند.

فردا، روز خاص فوتبال ایران

بزرگان پس از توافق در تهران طنازی می‌کنند

فردا روز خاصی برای فوتبال ایران است. روزی که به بهانه دیـــداری خیریه، بزرگان دنیای فوتبـــال در تهران پا به توپ خواهند شد. مسابقه‌ای که فرصتی مغتنم برای ایران اســـت تا چهره فرهنگی خود را بار دیگر به دنیا نشان دهد.

فـــردا قرار اســـت روزی بـــه یادماندنی در تاریخ فوتبال ایران باشد. جمعی از ستارگان فراموش نشـــدنی فوتبال به تهران می‌آیند و در ورزشـــگاه پرخاطـــره آزادی رودرروی ستارگان همیشگی فوتبال ایران صف‌آرایی می‌کننـــد. این دیـــدار از چنـــد جهت قابل بررسی و دارای اهمیت است. اقدام صحیح دربـــاره این بـــازی، آبرو و اعتبـــار و اقدام نامناســـب و ناقص بی‌آبرویی برای فوتبال ایران به بار می‌آورد.

تاکنون چند بار فرصت فراهم شده تا تعدادی از بهترین‌های فوتبال جهان پا به ورزشـــگاه آزادی بگذارند و مقابل چشم هزاران هوادار ایرانی فوتبال، طنازی کننـــد. بایرن مونیخ، تیم ملـــی آلمان و تیم پیشکســـوتان میلان نمونه‌هایی از این دست هستند.

هر ۳ نمونه خاطرات شـــیرینی برای فوتبال ایرانی به یادگار گذاشته اما برخی مشکلات و ناهماهنگی‌ها پای طـــاووس این بازی‌ها بودند و موجب شدند برخی دلخوری‌ها و رنجش‌ها پیش بیاید.

تجربه نشان داده هرگاه پای برگزاری چنین رویدادهای بزرگ و جهانـــی در میان بوده کمیته برگزاری مســـابقه لنگیده و شـــرایط آنطور که باید شکل نگرفته است.

در لیـــگ برتر ایران یکی، ۲ ســـال اســـت که مراســـم و جشـــن‌های قهرمانی با سر و شکل نســـبتاً قابل قبول برگزار می‌شـــود. تا پیش از این برگزاری یک مراسم در خور شأن فوتبال ایران و هوادارانش آرزوی دســـت نیافتنی به نظر می‌رســـید. اکنون هم این امید می‌رود که مراسم و مســـابقه فردا منظم، هماهنگ و قابل قبول برگزار شود. چندی است ایران در مجامع جهانی مورد توجه عـــام و خاص قرار گرفته و به‌ویژه پس از توافق هســـته‌ای با کشورهای ۱+۵ این توجهات بیشتر هم شده است. شاید حضور ستارگان جهان در ایران با این توافق و اجماع جهانی به ســـود ایران بی‌ارتباط نباشد. در نتیجه برگزاری این مسابقه که قطعا بازتاب جهانی زیادی خواهد داشـــت فرصت مناسبی برای شناســـاندن ایران به کسانی است که نگاه درســـت و کاملـــی از ایران و ایرانـــی ندارند. تصـــور کنید مردمی که تاکنـــون از ایران فقط تبلیغات منفی رسانه‌های خارجی را دیده‌اند و شناخت خوبی از ایرانیان ندارند، مسابقه خیریه ســـتارگان جهان و ایران را از طریق رسانه‌ها ببینند و اخبارش را پیگیری کنند.

اگر در چنین شـــرایطی تصویری که از ایران به دنیا مخابره می‌شـــود مملـــو از ناهماهنگی، شـــلوغی، فرهنگ غلط و هرج و مرج باشد، دیگر چگونه می‌توان چهره غلطی که از ایران در ذهـــن جهانیان نقش بســـته را زدود؟ عقل ســـلیم حکم می‌کند که در چنیـــن اوضاع و احوالی از تک‌تک فرصت‌ها به بهترین شـــکل استفاده کرد تا چهره ایران در دنیا هرچه بیشتر و بهتر نمایانده شود. برگزارکنندگان بازی باید تمام هم و غم خـــود را برای برگزاری خوب این مســـابقه و مراســـم و ضیافت‌های قبل و بعـــدش صرف کند. هر یک از ســـتارگانی که امروز و فردا به ایران می‌آیند پس از بازگشت به کشورهای خود سفیرانی خواهند بود که از فرهنگ و نظم و آداب ایرانیان سخن خواهند گفت. دیدار با ستارگان جهان از این جهت ۲ راهی نام و ننگ است.

آنچه در زمین مسابقه و مراسم خارج از آن رخ می‌دهد آینده‌ای اســـت روبه‌روی چهره ایران که تصویرش مســـتقیم روی آنتن رسانه‌های خارجی قرار می‌گیرد و ایـــران و ایرانی را به جهان بازتاب می‌دهد.

عکس نوشت

عیادت محمدرضا قادری از قهرمان پرورش اندام قبل از فوت.

پیشخوان

۱

فعالیت کانون‌های ورزشی تربیت‌بدنی آموزشگاه‌ها

کانون‌های ورزشـــی تابستان ۹٤ با هدف پرکردن اوقات فراغت و کشف اســـتعدادهای دانش‌آمـــوزان، زیرنظر مربیان مجـــرب در ســـالن‌های کوثر، آزادگان، تختی و البرز برای دختران و پسران در حال فعالیت است.

رضا ساکی رئیس تربیت‌بدنی آموزشگاه‌ها گفت: هـــدف اصلی از برپایی کانون‌های ورزشـــی در تابستان بیشـــتر آموزشی و کشف استعدادهای ورزشی در رشته‌های مختلف برای حضور در مسابقات استانی اســـت و در کنار آن هـــم جنبه پر کردن اوقـــات فراغت دانش‌آمـــوزان در فصل تابستان اولویت است.

۲

کمیته ملی پارالمپیک مستقل شد

اســـتقلال کمیته ملی پارالمپیک به تصویب کمیســـیون اجتماعی مجلس شورای اسلامی رسید.

به گزارش ایســـنا، محمود خسروی‌وفا رئیس کمیتـــه ملـــی پارالمپیک اعلام کرد: با تصویب ماده واحده‌ای از سوی کمیسیون اجتماعی مجلس، کمیته ملی پارالمپیک جمهوری اســـلامی ایران از کمیته ملی المپیک منتزع و به عنوان یک مؤسسه عمومی غیردولتی با شخصیت حقوقی مستقل با استقلال مالی تاسیس می‌شـــود و در زمره فهرست نهادهای عمومـــی غیردولتی مصـــوب ۱۳۷۳ با اصلاحات بعدی آن قرار می‌گیرد.

۳

قهرمانی دختران ایران در تکواندوی نونهالان جهان

دختـــران نونهال تکواندوی ایران با اقتدار بر بام جهان ایستادند.

به گزارش مهر، دومین دوره مســـابقات تکواندوی نونهالان جهان با حضور ٤٦٧ تکواندوکار از ٦٠ کشـــور در کره‌جنوبی برگزار شد. تیم ملی تکواندوی دختران در این رقابت‌ها با ترکیب فاطمه ابراهیم‌زاده، مهـــلا مؤمن‌زاده، ســـتاره چابکـــی، یلدا ولی‌نژاد، نرگس حســـن‌نیا، مبینا شاکری، زهره حسن‌نتاج، نگار پورجمالی و زهرا نصیراحمـــدی به مصـــاف رقبایش رفت و بـــرای دومین بار مقتدرانه بر ســـکوی قهرمانی جهان ایستاد. تیم پسران ایران هم نایب قهرمان جهان شد.

۴

اسامی ۱۲ کبدی‌کار برای سفر به کره‌جنوبی اعلام شد

اســـامی ۱۲ بازیکن تیم ملی کبدی برای برگـــزاری چند دیدار تدارکاتی با کره‌جنوبی اعلام شد.

به گزارش تسنیم، فرهاد رحیمی، احسان زمانی، فرید پاکزاد، امیر حســـین محمد ملکـــی، غلامعبـــاس کروکی، محســـن مقصودلو، هادی حاجیلـــری، ابوالفضل مقصودلـــو، حســـین مازندرانـــی، میلاد شـــیبک، ابراهیم حکیم شرف و سلیمان پهلوان ۱۲ بازیکن دعوت شـــده هستند.

محمد شعبانی به عنوان سرمربی و سعید مقدم بقا به‌عنوان مربی هدایت این تیم را به‌عهـــده دارند. بازیکنان اعزامی باید فردا خود را به سرپرست تیم ملی معرفی کنند.

۵

اتومبیل ۵ میلیون دلاری می‌ودر

قهرمـــان بوکـــس جهـــان یکی از نادرتریـــن خودروهای تاریـــخ را به مجموعه شخصی خود اضافه کرد.

به گـــزارش ایرنـــا، ورزشـــکاری که همه چیز در زندگـــی‌اش دارد و همه حریفانش را هم شکســـت داده است با دریـــای پولی که در اختیـــار دارد، چـــه می‌کنـــد؟ خریدن یک ماشـــین گران‌قیمـــت می‌تواند گزینـــه خوبی باشـــد، مثلاً ماشینی که فقط ۲ دستگاه از آن تولید شده است!

شـــرکت خودروســـازی ســـوئدی کونیخـــزگ تنهـــا ۲ دســـتگاه از مدل CCXR خود تولید کرده که یکی از آنها در قاره آمریکا و در اختیار فلوید می‌ودر است.

خبر

حساسیت لیگ استان را فرا گرفت

رقابت‌های لیگ برتر فوتبال استان به ایستگاه سوم رسید.

هفته سوم این رقابت‌ها با حساسیت خاصی فردا به طور همزمان با انجام ۵ بازی در شـــهرهای همدان، نهاونـــد، بهار، لالجین و مریانج دنبال می‌شود که در حساس‌ترین مسابقه تیم اتحاد جوان مریانج میزبان ستاره سرخ تویسرکان است.

تیـــم فوتبال اتحاد جوان بـــا هدایت محمود الماســـی در حالی پذیرای ستاره سرخ است که هم اکنون با ٤ امتیاز در میانه جدول جای دارد و امیدوار اســـت تا با کسب ۳ امتیاز خانگی خود را به جمع مدعیان برساند.

تیم تویسرکانی نیز که با ٦ امتیاز شروع خوبی داشته اولین بازی خارج از خانه خود را انجام می‌دهد و باید دید این تیم در خارج از خانه نیز همچون بازی خانگی مقتدر ظاهر می‌شود یا نه.

ســـتاره ســـرخ از بازیکنان جوان و با تجربه‌ای برخوردار است. این تیم کـــه اولین حضور خود را در لیـــگ برتر تجربه می‌کند در ۲ هفته گذشـــته نشـــان داد که حرف‌های زیادی برای گفتن دارد و فردا شـــاگردان محمود الماســـی روز سختی را پیش رو خواهند داشت.

دپارتمان داوری کمیته داوران اســـتان برای قضاوت این دیدار به داوود محرابی، مرتضی فاطمی، بهروز عالمی، و فرشـــاد رحیمی ابلاغ داده است.

فردا در لالجین ۲ تیم همشهری به مصاف هم می‌روند. حساسیت حاکم بر این دیدار موجب شـــده تا دیداری جذاب و دیدنی را پیش‌رو داشته باشـــیم. هر۲ تیم شروع خوبی در لیگ نداشتند و برای بقا تلاش می‌کنند.

شهید شیرودی با یک امتیاز و چینی‌نام با ۲ امتیاز به دنبال کسب پیـــروزی در این دیدار هســـتند و برای فـــرار از انتهای جدول محکوم به پیروزی هستند. قضاوت این دیدار را مهدی الوندی، محسن دوستان و حسین کمکی به عهده خواهند داشت.

در ورزشـــگاه علیمرادیان نهاوند تیم گرین کشـــاورز این شهر پذیرای تیم تالار وحدت است.

گرین هفته گذشـــته شگفتی‌ساز شد و٦ بار دروازه آشیانه همدان را گشـــود. آنها در دیدار فردا با روحیه‌ای مضاعف قدم به میدان خواهند گذاشـــت و به دنبال کســـب یک پیروزی شیرین دیگر خواهنـــد بود. تیم تـــالار وحدت نیز برای بقـــا در لیگ به دنبال کسب امتیاز در نهاوند است. این تیم که تنها یک امتیاز از ۲ بازی گذشـــته خود ذخیره کرده اســـت در این دیدار به دنبال پیروزی اســـت. این دیدار را رحمان راســـتین، مهـــدی امامی و مجتبی روســـتایی سوت خواهند زد. در ورزشگاه جوانان بهار تیم ذوب فلزات این شهر میزبان ذوالفقار تویسرکان است. ۲ تیم وضعیت خوبـــی در جدول رده‌بندی ندارند و در انتهای جدول برای فرار از لب پرتگاه هستند. تیم ذوب فلزات با هدایت علی‌ضمیری در ۲ هفته گذشته خوب نتیجه نگرفته است و در این دیدار به دنبال کسب اولین پیروزی اســـت. ذوالفقار نیز که هنوز در تب کسب امتیاز می‌ســـوزد برای آنکه امید به بقا داشـــته باشد در این بازی محکوم به کسب امتیاز است. این دیدار را امید جمشیدی، داوود رضایی و سیدمحمود معینی قضاوت می‌کنند.

۲ تیم همدانی آشـــیانه و شهید امینی نیز آخرین دیدار هفته سوم را برگزار می‌کنند. تیم فوتبال آشـــیانه که هفته گذشـــته شکست ســـنگینی را در نهاوند تجربه کرد روحیه خوبی ندارد و به دنبال آن اســـت که آن بازی بد را با کسب یک پیروزی شیرین جبران کند اما حریف آشـــیانه تیم قدری اســـت و این موضوع، رسیدن آشیانه را به سرمنزل مقصود دشوار می‌کند.

تیم فوتبال شـــهید امینی که امسال با مصطفی امیری‌نیک نتایج قابـــل قبولی می‌گیرد با ۲ پیروزی لیگ را نخســـت کرده و به دنبال هت‌تریک در لیگ است تا سومین پیروزی پیاپی خود را جشن بگیرد. ۲ تیم شهید امینی و ستاره سرخ رقابت نزدیکی برای رســـیدن به صدر جدول دارند و باید فردا در ورزشگاه ملت شـــاهد بازی زیبا و جذاب ۲ تیم آشـــیانه و شهید امینی باشیم.

این دیدار را رضا درویشـــی، قپانـــوری و ایوب ترکمن قضاوت می‌کنند.

گل‌زرد قهرمان لیگ فوتبال نهاوند

مســـابقات لیگ فوتبال بزرگسالان نهاوند با قهرمانی گل‌زرد به پایان رسید. این بازی‌ها با حضور ۵ تیم ملی‌پوشان، باباقاسم، گل‌زرد، جعفرآباد و فیروزان به یاد شهدای ورزشکار به صورت دوره‌ای برگزار شد. در این دوره تیم باباقاسم توانست مقام دوم را به خـــود اختصاص دهد. همچنین حمید ســـمیعی هم عنوان بهترین بازیکن مسابقات را به دست آورد. شهریار شمسی رئیس هیأت فوتبال نهاوند گفت: هدف اصلی هیأت فوتبال از برگزاری این مســـابقات در رده سنی بزرگسالان رونق بخشیدن به فوتبال شهرستان و انتخاب بازیکنان با استعداد جهت حضور در تیم‌های حاضر در لیگ استان است. شمس افزود: در این بازی‌ها هر روز بـــه بهترین بازیکن زمین جایزه‌ای ویژه از ســـوی هیأت فوتبال اهدا شد.

روزنامه اجتماعی، سیاسی، فرهنگی، اقتصادی

The Message Of Madestan's History & Civilization & Culture

روزنامه همدان پیام

www.HamedanPayam.com

پیام تاریخ، تمدن و فرهنگ مادستان

پنجشنبه ● ۵ شهریورماه ۱۳۹۴ ● ۱۲ ذی القعده ۱۴۳۶ ● ۲۷ اوت ۲۰۱۵ ● ۲۴۳۳

روزنامه صبح استان

صاحب امتیاز و مدیر مسئول: نصرت ا... طاقتی احسن
سردبیر: یدا... طاقتی احسن
نشانی: همدان، ابتدای خیابان مهدیه، روبروی دبیرستان شریعتی ساختمان پیام
صندوق پستی: ۶۶۶ - ۶۵۱۵۵
تلفن: ۳۸۲۶۴۴۳۳ (ویژه) نمابر: ۳۸۲۷۹۰۱۳
سردبیر: ۰۹۱۸۳۱۵۱۴۳۷ آگهی: ۳۸۲۶۴۴۳۳
لیتوگرافی و چاپ: پیام رسانه (۳۸۲۷۴۰۸۲ - ۰۸۱)

پایگاه اینترنتی.....www.Hamedanpayam.com
ارتباط با روزنامه.....۱۰۰۰۶۰۶۶
ارتباط با روزنامه.....info@Hamedanpayam.com
Hamedanpeyam@yahoo.com
ارتباط با مدیرمسئول.....modir@Hamedanpayam.com
ارتباط با سردبیر.....sardabir@Hamedanpayam.com
سرویس آگهی.....agahi@hamedanpayam.com
سرویس اشتراک.....eshterak@hamedanpayam.com
چاپخانه پیام رسانه.....litohoma@yahoo.com

اوقات شرعی

اذان ظهر	۱۳:۱۸
غروب خورشید	۱۹:۵۱
اذان مغرب	۲۰:۱۰
نیمه شب شرعی	۰۰:۳۴
اذان صبح فردا	۰۵:۱۷
طلوع خورشید فردا	۰۶:۴۵

» منبع: موسسه ژئوفیزیک تهران

آب و هوا

پیش‌بینی وضع هوا:

صاف تا قسمتی ابری، همراه با وزش باد

شهرستان	همدان	ملایر	تویسرکان	نهاوند	کبودرآهنگ	رزن	فامنین	فیروزآباد	اسدآباد	بهار
▲	۳۳	۳۴	۳۲	۳۲	۳۲	۳۳	۳۴	۳۳	۳۱	-
▼	۱۲	۱۴	۱۵	۱۳	۱۳	۱۲	۱۳	۱۴	۸	-
▦	۲۰	۲۵	۲۵	۲۵	۲۵	۲۵	۲۵	۲۰	۳۵	-

حدیث:

امام رضا (ع) :

از آفریده های خدا به وجود او راه برده می شـــود و با خردها شناخت او راسخ می شود و از ره گذر سرشت، برهان بر هستی او آشکار می گردد.

تحف العقول: ۶۲؛ حکت نامه رضوی ج ۱ ص ۱۵۲

دوبیتی باباطاهر

بعالم کس مبادا چون من آئین — مو آئین کس مبو در دین و آئین
هر آنکو حال موش باور نمیبو — مو آئین بی مو آئین بی مو آئین

تـــازه‌ها

خواص ضد سرطانی داروی‌های کاهش فشار خون

مطالعات محققان مرکز ســـرطان تگزاس نشـــان می‌دهد که داروهای مســـدودکننده بتا که برای کاهش فشـــار خون تجویز می‌شوند، خواص ضد ســـرطانی دارند. به گزارش ایرنا، هورمون‌های استرس نقش مهمی در توسعه سرطان دارند. تحقیقات نشان می‌دهد داروهای مسدودکننده بتا که معمولاً برای کاهش فشار خون و بیماری‌های قلبی تجویز می‌شوند، با تأثیر بر هورمون‌های استرس، خواص ضد سرطانی دارند. تأثیر این داروها در ســـرطان تخمدان و طول عمر بیماران به اثبات رســـیده است. در ادامه آمده است که این دارو میزان استرس را در بیماران مبتلا به سرطان تخمدان تعدیل می‌کند.

ساخت آب شیرین کن بدون برق به همت محقق ایرانی

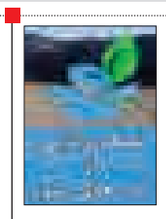

پژوهشگر ایرانی موفق به ابداع سامانه آب شیرین کن در مقیاس صنعتی شد که بدون نیاز به مصرف برق، قادر به انجام فرایند نمک‌زدایی از آب دریاست.

در این اختراع، عملیات تخلیه پســـاب بـــه اعماق دریاها و در مناطق بسیار دور از ساحل، کاملاً بدون مصرف برق انجام می‌گیرد و کمترین آسیب به محیط زیست دریا و آبزیان وارد می‌شود.

ســـامانه آب شـــیرین کن بدون مصرف برق که حاصل ۲ سال تلاش علائی‌فرد است هیچگونه نمونه داخلی و خارجی ندارد و گواهی‌نامه ثبت اختراع دریافت کرده است.

کشف ششمین خانواده میکروبی دنیا توسط محققان ایرانی

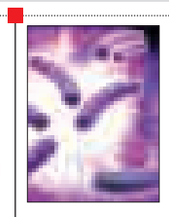

تاکنـــون ۵ گروه میکروبی در دنیا کشـــف شده که ششمین گروه آن از سوی محققان این مرکز کشف و معرفی شده است.

با اجرای پروژه تحقیقاتی موفق به کشـــف نخستین خانواده میکروبی ایران و معرفی آن در جهان شدیم.

در ۳ سال گذشته در دنیا تنها۶ خانواده میکروارگانیسم جدید معرفی شده که یکی از آنها توسط محققان مرکز ملی ذخایر ژنتیکی و زیستی ایران معرفی شده است. عنوان نخستین خانواده میکروبی کشف شده "فریدونیا ســـه" برگرفته از نام زنده‌یاد دکتر فریدون ملک‌زاده؛ استاد تمام‌وقت میکروبیولوژی دانشگاه تهران است.

ساخت نخستین دستگاه تشخیص دیابت با بزاق در ایران

نخســـتین دســـتگاه تشـــخیص دیابت با اندازه‌گیـــری میـــزان گلوکز بـــزاق در مرکز الکتروشیمی دانشگاه تهران اختراع شد.

دستگاه عرضه شده یک روش بدون درد ارزان ارائه می‌دهد که تولید انبوه آن در کشور امری ضروری است. دستگاه تشخیص دیابت برای نخستین‌بار در دنیا در مرکز عالی الکتروشیمی دانشگاه تهران طراحی و ساخته شده است. این دستگاه وظیفه‌سنجش میزان گلوکز موجود در بزاق افراد را دارد که با انجام تست و روش‌های آنالیزی تأییدکننده دقت و صحت کاربرد آن است.

نخستین بیلبورد تبلیغاتی بر روی قمر زمین

یک شـــرکت تولیدکننده نوشـــیدنی‌های ورزشـــی در ژاپن قصد دارد تا سال آینده یک کپسول زمان را در ماه فرود بیاورد.

به گزارش خبرآنلاین، این کپسول توسط فرودگر «گریفین» متعلق به یک شـــرکت آمریکایی به مـــاه تحویل داده خواهد شـــد. این فرودگر بر روی موشک فالکون ۹ متعلق به اسپیس‌ایکس و اواخر سال ۲۰۱۶ پرتاب خواهد شد. کپســـول مزبور حاوی صفحه‌های تیتانیومی اســـت که پیغام‌هایی بر روی آنها توســـط مردم سراسر جهان حکاکی شده است.

این کپسول همچنین حاوی نوعی ماده نوشیدنی در شکل پودر است.

در شهر

استقبال پرشور مردمی از پرچم حرم امام‌رضا(ع)

عطر رضوی در همدان پیچید

عصر دیروز چهارشـــنبه، پرچم آستان قدس رضوی در میان صدها نفر از عاشقان امام رضا(ع) بر فراز آسمان همدان به اهتزاز درآمد.

به گـــزارش همدان‌پیـــام، خادمان امام هشـــتم، حضرت ثامن‌الحجج(ع) عصـــر دیروز در میدان امامـــزاده عبدا... همدان حاضر شـــدند و در میان چشمان اشـــکبار جمع مشتاقان امام هشتم و اهل بیت، پرچم آستان قدس رضوی را بر فراز آسمان لاجوردی عصرگاه همدان به اهتزاز درآوردند.

در این مراســـم یکی از خادمان امام رضا(ع)، به اجرای مولودی‌خوانی به مناســـبت تولد این امام همـــام پرداخت و جمع مردم ولایتمدار همدان را به قطعه بهشتی حرم منور رضوی برد.

سخنگوی ســـتاد مردمی "زیر سایه خورشید" در گفت‌وگو با همدان‌پیام بـــا بیان اینکه در حرکتی مردمی کاروان خدام امام رضا(ع) به همدان آمدند و پرچمی را از حرم امام رضا(ع) به همراه آوردند تا شـــیعیان حضـــرت از راه دور ارادت خود را به هشتمین امام شـــیعیان جهان ابراز کنند گفت: در روز میلاد امام رضا(ع) مراســـم ورود پرچم، ســـخنران، مداح و عهدبندی با امام رضا(ع) اجرا شد.

حجت‌الاسلام ناصر نقوی با اشاره به اینکه توسل به ائمه اطهار(ع) حد و مرزی نمی‌شناسد گفت: با این حرکت نمادین به دنبال انتقال مباحث معرفتی هستیم.

وی ادامـــه داد: حرکت زیبای مذهبی ورود پرچم حدود ۵ سال در استان همدان اجرا شد و بحمدا... این برنامه مذهبی هر سال قوی‌تر از سال گذشته برگزار می‌شود و مردم با شور و شوق به استقبال پرچم و خدام می‌آیند.

حجت‌الاسلام ناصر نقوی، با اشاره به اینکه برنامه حضور پرچم در ۳ شهرســـتان ملایـــر، نهاوند و همدان شد گفت: این کاوان در ایام دهه کرامت و به طور همزمان در ۲۶۰ شـــهر کشور و ۱۴ کشور جهان برنامه دارد.

وی مهمترین برنامه این مراسم را، حضور کاروان زیر سایه خورشید را در امامزاده عبدا...(ع) عنوان کرد و ادامه داد: آخرین برنامه کاروان حضور در جشن های پارک کودک و مسجد امام رضا(ع) است.

وی ادامه داد: این برنامه در ۲۶۰ شهر و ۱۴ کشور جهان و همزمان با دهه کرامت برگزار می‌شـــود که شروع آن خوب بود و شعاع آن به کشورهای اسلامی نیز رسیده است.

وی بیان کرد: قسمتی از مبارزه جنگ نرم دشمن اســـتفاده از نمادهاســـت، آنها با تبلیغ، نمادهای غیرمعنوی خودشان را در جامعه ما رواج داده و از آن به نفع خودشـــان استفاده می‌کنند در این راستا حرکت کاروان خدام در استان به منظور مقابله با جنگ نرم دشمن بسیار تأثیرگذار است.

معاون فرهنگی ستاد امر به معروف و نهی از منکر اســـتان همدان نیز گفت: با توجه به اینکه دنیای استکبار به دنبال شیعه‌ستیزی است، با این حرکت به دنبال نهادینه کردن و توســـعه فرهنگ دینی در کشـــور خود هســـتیم که در حقیقت این حرکت مصداق امر به معروف و نهی از منکر است.

محمدجواد بیات اظهار داشت: چنین اجتماعاتی به انســـجام و اقتدار ملی و همچنین امنیت جامعه کمک می‌کند و دشمن از چنین برنامه‌ای هراسان اســـت. وی خاطرنشان کرد: پس از استقبال مردم از پرچم حرم رضوی در میـــدان امامزاده عبدا... این پرچم به بعضی از تکایا، حسینیه‌ها و پارک‌ها به‌ویژه پارک کودک که جشن میلاد امام رضا(ع) در آن برگزار می‌شـــود، هدایت خواهد شد. وی اســـتقبال مردم از پرچم را بی‌نظیر توصیف کرد و گفت: این استقبال نشان می‌دهد که مردم به بلوغ اعتقادی رســـیده و دنباله‌رو اعتقادات و منویات رهبر انقلاب هستند. بیات اظهار داشت: برنامه این اســـت که این پرچم به بیمارستان‌ها و بوستان‌ها نیز هدایت شـــود تا عموم مـــردم از فیوضات آن بهره‌مند گردند.

با وجود تمام جاسوسی‌ها؛

چرا مردم گوگل را ترجیح می‌دهند؟!

اگـــر متوجه شـــوید که بدون اطلاعتان از شـــما جاسوســـی شده است، هرگز احساس خوبی به شما دست نخواهد داد.

به گزارش ایسنا، گابریل وینبرگ، موتور جست‌وجوی اینترنتـــی "داک داک‌گو" را کـــه هدفش حفظ حریم خصوصی کاربر به هر قیمت ممکن اســـت در سال ۲۰۰۸ پایه‌گذاری کرد و یکی از منتقدان اصلی گوگل به حساب می‌آید.

وی می‌گوید گوگل بـــدون رضایت کاربران یا دلیل موجهی به حریم شخصی کاربران خود تجاوز می‌کند.

وینبرگ می‌گوید: مسأله با گوگل این است که آنها ٤ شبکه بزرگ تبلیغات در جهان را اداره می‌کنند و تنها یکی از آنها به جست‌وجو مربوط است.

مابقی این شبکه‌ها روی میلیون‌ها سایت و اپلیکیشن اینترنتی هســـتند که آنها بـــرای تبلیغـــات بهتر در سایت‌های ثالث از اطلاعات در این شبکه‌ها استفاده می‌کنند. اما سپس از این اطلاعات برای جست‌وجو اســـتفاده می‌کنند چیزی که وینبرگ آن را یک مسأله اصلی و یکی از دلایل برتری داک داک‌گو می‌داند.

وی افـــزود: ایـــن شـــرکت، تبلیغات را بر اســـاس جســـت‌وجوهای تکی برای مثال "خـــودرو" انجام می‌دهد نه بر اساس اینکه آیا شما ۳ ماه پیش در مورد هتل‌های پاریس جست‌وجو کرده‌اید یا خیر.

داستان شخصی وینبرگ جالب است و تشریح می‌کند که چرا مردم به داک داک‌گو در مورد اطلاعات‌شـــان اعتماد دارند.

در ســـال ۲۰۰۶ وینبرگ پایگاه داده نامها را که راهی بـــرای ارتباط یا دوســـتان قدیمی هســـت به قیمت ۱۰ میلیون دلار به ســـایت "همکلاســـی دات کام" (classmates.com) فروخت و آغاز به تحقیق درباره یک پروژه جدید کرد.

وینبرگ با کمی تحقیق متوجه شـــد که گوگل بدون اطلاع کاربران درباره آنها جاسوسی می‌کند و تصمیم گرفت که موتور داک داک‌گو را به عنوان راهی برای جســـت‌وجو در اینترنت بدون اینکـــه کاربر قربانی جاسوسی شود، پایه‌گذاری کرد.

در تمام این سال‌ها موضوع حریم خصوصی به یک مسأله حاد تبدیل نشـــده بود و مردم نمی‌دانستند که آژانـــس امنیت ملی آمریکا در حال رهگیری اینترنت از طریـــق برنامه‌هایی همچون پریـــزم و جمع‌آوری اطلاعات عظیم و دیگر ســـوابق افراد و فعالیت‌های آنلاین آنها با همکاری گوگل است.

از زمان پایه‌گذاری داک داک‌گو هر روز تعداد بیشتری از مردم درباره تجسس اینترنتی نگران شدند.

نتایج یک نظرســـنجی نشـــان می‌دهد که ٤٠ درصد آمریکایی‌ها معتقدند موتور جست‌وجوی آنها نباید اطلاعات آنها را داشته باشد. آماری که شاید چند سال پیش نزدیک به صفر بود.

از زمان افشای فعالیت‌های آژانس امنیت ملی آمریکا، تحقیقات مســـتقیم روی داک داک‌گـــو ٦٠٠ درصد افزایش یافته و وینبرگ می‌گوید این شرکت در مسیر ۳ میلیارد جست‌وجو در سالجاری است.

عکس روز

مردم همدان در استقبال از رئیس جمهوری از روستاهای دور و نزدیک آمدند

عکس: مهر

یادمان

میرسید علی وکرامتی که داشت

در منطقه ختلان و به ویژه شهر کولاب تاجیکستان چنان اعتقادی به میرســـید علی وجود دارد که ذکر متداول مردم اهل سنت این منطقه یاعلی بوده و نام علی بیشترین فراوانی را دارد.

آرامگاه میرســـید علی همدانی امروزه زیارتگاه خاص و عام شده است و مخلصان بسیاری از سراســـر دنیا، هم به زیارت وی می‌آیند و هم از آثار خانه آن دیدن می‌کنند. پژوهشگران برای تکمیل پژوهش‌های خود با انجام تحقیقات میدانی در بین مردم کولاب و زائرین و مجاورین آستان مبارک میرســـید علی همدانی، دریافتند که این امامزاده واجب التعظیم از جایگاه بسیار مهمی میان مردم این شهر و ناحیه‌های اطراف برخوردار است .

کیوسک

■ **هگمتانه:** در حالی که حضور ریاست‌جمهوری در همدان تیتر یک و خبر مهم اغلب جراید اســـتانی را به خود اختصاص داده بود اما برخی رســـانه‌های کشوری نیز در اطلاع‌رسانی این مهم ضعف داشتند و تنها ستون و یا قسمتی از روزنامه را به این رویداد پرداختند.

هگمتانـــه ضمـــن به تصویر کشـــیدن حضـــور مردم در اســـتقبال از رئیس‌جمهـــوری در صفحه یک، تصاویر ٤ پروژه شـــهری افتتاح ویا کلنگ‌زنی شده خود را نیز در این صفحه چاپ کرده بود.

در این جریده نخستین وعده رئیس‌جمهوری به همدان اختصاص اعتبار ویژه برای اتمام راه‌آهن همدان- تهران تا ســـال آینده به مبلغ ۲۷۱ میلیارد تومان آمده است. نحوه انتخاب خبرنگاران برای پرسش از ریاست‌جمهوری نیز انتقادی است که در خط آزاد به چاپ رسیده است.

فرار جوانان از کار در بخش کشاورزی، سهم ۱۰ درصدی نوشت‌افزار اسلامی از بازار لوازم‌التحریر از دیگر اخبار این رسانه استانی است.

■ **جمهوری اســـلامی:** جمهوری اســـلامی ویژه غرب نیـــز اخبار و رویدادهای مهم سفر ریاست جمهوری را در این ویژه غرب کشوری به چاپ رسانده است. در این شماره جمهوری غرب کشور اخبار استان همدان غالب بوده و تصویر سخنران ریاست جمهوری در جمع مردم در ورزشگاه قدس در صفحه اول به چاپ رسیده است.

مابقی مطالب جریده را رویدادهای این روز به خود اختصاص داده که در سایر جراید هم چاپ شده است.

به نظر می‌رسد رسانه‌های استانی تحلیل‌ها و یادداشت‌های مرتبط با این سفر را به بعد از سفر موکول کرده‌اند.

■ **سپهر غرب:** بهره‌مندی ۹۰ درصدی ایثارگران از صندوق سلامت هم خبری اســـت که در این روزنامه به نقل از رئیس بنیاد شهید کشور در سفری به همدان مطرح شده است.

رئیس دفتر ریاست‌جمهوری نیز عمده درخواست مردم در این سفر را اشتغال عنوان کرده و می‌گوید: اشتغال بیشترین درخواستی ثبت شده در سامانه سامد است که بعد از آن مسائل و مشکلات مالی در ردیف دوم قرار دارد.

کدبانو

آش کلم (آذربایجان)

مواد لازم:

کلم پیچ ..... به مقدار لازم
شلغم ..... ۳ عدد
رشته..... نیم‌کیلو
هویج ..... ٤ عدد
پیاز خرد کرده ..... ۲ عدد
نخود و لوبیا ..... ۳ پیمانه
سبزی ساطوری ..... یک کیلو
آلو بخارا خیسانده ..... ۲ پیمانه
روغن ..... ۵ قاشق
نمک و فلفل ..... به مقدار لازم
سبزی شامل تره، جعفری، گشنیز و برگ چغندر است.

طرز تهیه

نخود و لوبیا را در ۲ لیتر آب در یک دیگ روی شعله به جوش بیاورید، سپس شعله را کم کنید در دیگ را ببندید و اجازه دهید حدود ۲ ساعت بپزد. در پایان ساعت اول اندکی نمک و فلفل بزنید. در پایان ساعت دوم سبزی، تره و آلو را روی مابقی بریزید و اگر لازم باشد کمی آب جوش اضافه کنید. اجازه دهید آش به جوش بیاید سپس شعله را کم کنید و بگذارید حدود ٤٠ دقیقه بپزد.روغن را در تابه روی شعله ملایم داغ کنید و پیاز را در آن تفت دهید تا سرخ شود.پیاز داغ را در آش آماده بریزید هم بزنید و بگذارید تا ۱۰ دقیقه دیگر هم بپزد. این آش را می‌توان با نعناع داغ تزیین کرد.

گل وگیاه

گیـــاه "آرگـــن"، درختی اســـت از خانواده ساپوتاســـه که بومی نوای نیمه بیابانی و آهکی جنوب غربی مراکش است.

این گیـــاه همچنین در نواحـــی مدیترانه‌ای نیز یافت می‌شود. بذر این گیاه دارای روغن فراوانی است که مصارف گوناگونی دارد و هدف عمده از کشـــت و پرورش آن، استحصال و صادرات روغن آن است. آرگن درختی است که تا ارتفاع ۸ تا ۱۰ متر نیز رشد می‌کند و حدود ۱۵۰ تا ۲۰۰ سال می‌تواند عمر کند و زنده بماند.

ایـــن گیاهان دارای تنه خاردار و پوشـــیده از گره هســـتند. برگ‌ها کوچک، دارای ۲ تا ٤ سانتیمتر طول، تخم مرغی شکل و دارای نوک گرد هستند. گل‌هـــای آرگن، کوچک، دارای ۵ گلبرگ به رنگ ســـبز مایل به زرد کم‌رنگ بوده که در طی ماه‌های آپریل شکوفا می‌شوند. میوه‌ها دارای ۲ تا ٤ سانتیمتر طول و یک ونیم تا ۳ ســـانتیمتر عرض هستند که پوستی ضخیم داشته و دارای مزه‌ای تلخ است.

شیب آخر

کمپین فروش خودروی نو به جای دست دوم!

» وحید حاج سعیدی

ایـــن روزها به مدد تکنولوژی و وســـایل ارتباط جمعی، ملت همه در فاز روشـــنفکری قـــرار گرفته‌انـــد و وقتی صحبـــت از کمپین، ائتـــلاف، تروئیکا، پویش و... می‌شـــود، ملت امان نمی‌دهند و سه‌ســـوته عضو می‌شـــوند و تا حصـــول نتیجه مورد نظر هم دســـت بردار هم نیستند.

مورد داشتیم طرف در «کمپین قطره قطره» عضو شده ولی «سطل ســـطل» آب صرفه‌جویی کرده تا خدای ناکرده از اهداف کمپین دور نشـــود و جبران روزهایی که استخرش را با آب شرب پر می‌کند و یا حیاط و ماشـــین‌هایش را با آب شیر می‌شوید، بشود!

یا طرف به جای چالش یک سطل آب یخ یک تانکر آب رو داداشـــش خالی کرده و بنده خدا هنوز از کما بیرون نیامده است!

حکایـــت ایـــن کمپین‌ها کـــم کم بـــه صنعت خودروســـازی کشور نیز رســـوخ پیدا کرد. این روزها کمپینی بـــا عنوان «خوروی صفر نخرید» راه افتاده که به شدت مورد استقبال اقشار مرفه و آسیب‌پذیر قرار گرفته است.

چـــون گـــروه اول کـــه از همـــان اول میلی به خودروی وطنی نداشـــته و ندارند و در دوران پیشا و پســـا تحریم کماکان خودروهای شاسی بلند و به روز ســـوار می‌شدند و می‌شوند؛ گروه دوم هم برایشـــان فرقی نمی‌کند قیمت خودرو جهانی حســـاب شود، یا بر اســـاس کف بازار؛ خودرو بـــا ارز مبادله‌ای تولید شـــود یا با نرخ جمشـــید بســـم ا...؛ وام ۱۵ میلیونـــی بدهند یا ندهند، خودرو کیســـه هوا داشته باشد یا نداشته باشد؛ این بندگان خدا در هر صورت توان خرید خودرو ندارند!

بنابرایـــن شـــرکت میلیونی در ایـــن کمپین‌ها حکایت کارت زرد گرفتن عمو سیفی در دوران بازیگری‌شان می‌باشد.

عمو ســـیفی ادعا می‌کند در دوران بازیگری‌اش تنها یکبار از داور کارت زرد گرفته است!

ناگفتـــه نماند ایشـــان فقط در ۲ بازی رســـمی شـــرکت کرده که در دومی هـــم فقط ۲۰ دقیقه بازی کرده است!

البته غول‌های خودروسازی کشور بیدی نیستند کـــه با این بادها بلرزند و قبلاً هم از داســـتان‌ها داشـــته‌اند و اصلاً هم نیازی به تغییر در کیفیت خودروها یـــا کاهش قیمت خودروهای تولیدی و... نمی‌بینند و به فرموده مدیرعامل یکی از این شرکت‌ها بدهکار کسی نیستند!

اما ما به رسم معمول و شیوه مألوف برای خالی نبودن عریضـــه چند پیشـــنهاد در جهت رونق صنعت خودروسازی ارائه می‌کنیم:

الف) کمپین خودروی دســـت دوم: از آنجا که مردم در کمپین نخریدن خودروی صفر شرکت کرده‌اند، غول‌های خودروسازی می‌توانند بعد از ظهرها یک چرخی با خودروها در خیابان بزنند و دم غروب خودرو هایشـــان را به اســـم دست دوم به فروش برسانند.

مطمئن باشند ملت مرام گذاشته خودروی دست دوم را به همان قیمت نو خریداری می‌کنند.

ب) بازاریابـــی تلفنی: امروزه تلفن مارکتینگ در دنیا یکی از اصلی‌ترین انواع تجارت می‌باشد و انواع و اقسام وسایل به صورت تلفنی به فروش می‌رسند.

از کاهنده مصرف ســـوخت و شـــیر هوشمند آب گرفتـــه تا ســـیم کارت دائمـــی و اطوی بخار؛ این ۲شـــرکت مفخم خودروسازی هم می‌توانند با اســـتخدام چند منشـــی کاربلد و سِـــمج، خودروهایشـــان را به صورت تلفنی بـــه مردم قالب کنند! بـــاور بفرمائید از هر ۱۰ تماس تلفنی لااقل دو ســـه مورد جواب مثبت می‌دهند!