پیام تاریخ، تمدن و فرهنگ مادستان
|ISNN: 2322-4665|

روزنامه همدان پیام

www.HamedanPayam.com

چهارشنبه ● ۳۰ دی ماه ۱۳۹۴ ● ۹ ربیع‌الثانی ۱۴۳۷ ● ۲۰ ژانویه ۲۰۱۶
سال یازدهم ● شماره ۲۵۵۱ ● ۱۲ صفحه روزنامه + نیازمندی‌ها ● ۵۰۰ تومان

ایران

کوشش مذاکره‌کنندگان طرف مقابل را به عقب‌نشینی وادار کرد
آ ۴

گوناگون
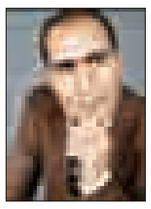
درگذشت هنرمند جوان صدا و سیمای همدان
آ ۱۲

گردشگری
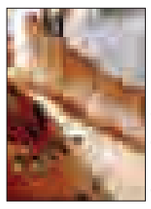
درآمد ۱۰ میلیون دلاری از صادرات صنایع دستی
آ ۵

مادستان

مهلت ۲ هفته‌ای برای جذب اعتبار میدان دخانیات نهاوند
آ ۱۰

رایزنی رئیس‌مجلس با شورای نگهبان
آ ۴

پاس به میهمانی فجر سپاسی می رود
لیگ برتری‌های سابق رو در روی هم
آ ۱۱

کانال خبری همدان پیام در تلگرام
https://telegram.me/hamedapayam

اعلام ورشکستگی شرکت احرار پس از ۱۴ سال

تخلف ۱۸ میلیارد تومانی در ساخت مجتمع الماس

آ ۲

ادامه حرف و حدیث‌های رد صلاحیت ها

نامزدهای رد شده به پاستور امید دارند

آ ۳

دکتر روحانی در همایش اجرای برجام

اگر ظریف نبود برجام به نتیجه نمی‌رسید

- با تراژدی طلبکاران و بدهکاران مواجه هستیم

آ ۴

خسارت‌های مالی وزش طوفانی باد در همدان

- انتقاد شهرداری از اطلاع رسانی هواشناسی

آ ۲

دوچرخه سواری بی حضور مدیران

روز هوای پاک فقط برای کارمندان محیط زیست

آ ۲

یادداشت روز

اعتمادسازی با شورای نگهبان

انتشار نتیجه بررسی صلاحیت کاندیداها در هیأت‌هـــای نظارت اگرچه با تحلیل‌های متفاوتی از سوی فعالان سیاسی روبه‌رو شده است اما با توجه به شاخص‌های اعلامی از سوی هیأت نظارت برای داوطلبان، چندان دور از انتظـــار نبود.شـــورای نگهبان و افراد مرتبط با آن مدت‌هاست که از خط قرمزهایی سخن می‌گویند که رعایت آنها برای حضور در هر انتخاباتی را از داوطلبان آن انتخابات انتظار دارند.درباره درستی یا سلیقگی بودن و انطباق این خطوط قرمز با قانون نیز فعالان سیاسی همواره بحث‌هایی...

آ ۲

یادداشت

پول بیت‌المالی را برداشتند و رفتند!

در روزهایی که پاس همدان در آرامش مطلق بســـر می‌برد و حاشیه‌ای در تیم دیده نمی‌شود، نشانگر این است که خروجی‌های پاس همان بازیکنانی بودند که سایر نفرات تیم را مدام وارد حواشـــی می‌کردند.اسحاق سبحانی نخستین گزینه جنجالی و حاشیه‌ساز پـــاس بود. همـــان بازیکنی کـــه از بازوبند کاپیتانی به بهانه "بزرگ پاس" ســـو استفاده کـــرد و بازیکنان را تحریـــک به اعتصاب و برهم ریختن نظم تیمی می‌کرد.همان بازیکنی که قرارداد آنچنانی با پاس بســـت و از این طریق پول کلان به جیب زد و وقتی...

آ ۱۱

آغاز طرح توزیع رایگان روزنامه در استان

طرح توزیع رایگان روزنامه و نشریات محلی در استان همدان آغاز شد

این طرح که با متولی‌گری همدان‌پیام و مشارکت خانه مطبوعات و نشریات محلی استان شکل گرفته است از هفته گذشته اجرایی شده است در این طرح حمایتی مشترکان می‌توانند بین یک تا ۵ نشریه را به صورت رایگان از طریق تماس تلفنی اشتراک گرفته و نشریات را دریافت کنند.

در این طرح حمایتی که با نظارت وزارت ارشـــاد انجام می‌شود هزینه از طریق این وزارتخانه پرداخت می‌شود و برای مشترکان هزینه‌ای ندارد.

علاقمندان می‌توانند با شـــماره ۳۸۲۵۳۵۱۰-۳۸۲۶۴۴۳۳ تماس گرفته و درخواست اشتراک رایگان کنند.

تقدیر و تشکر

یکی از شرکای برج سعیدیه از

جناب آقای استاندار محترم و معاونین

شهردار محترم همدان و شهرداری منطقه یک،اعضای

محترم‌شورای‌شهر و مسئولین‌محترم‌قضایی‌استان‌همدان

در رابطه با ساخت پارکینگ و تکمیل پروژه از راهنمایی و یاری کلیه مسئولین ذیربط

کمال سپاسگزاری را نموده و بحمدالله در چهارچوب قوانین، مسائل پیش آمده،در جریان بهبود،که در حال حل شدن می‌باشد.

علی مال امیری

اطلاعیه

قابل توجه نامزدهای انتخابات

آیا به بهترین، گسترده‌ترین و کم‌هزینه‌ترین روش معرفی خود فکر کرده‌اید؟

با ایجاد وب‌سایت شخصی به اهداف انتخاباتی خود سریعتر دست یابید.
گروه نرم‌افزاری اسپینا

www.EspinaSoft .ir

۰۹۳۷۸۱۱۲۶۵۶--۰۹۱۸۶۱۱۲۶۸۵
تماس تبلیغاتی ممنوع

اصلاحیه

اصلاحیه آگهی ابلاغ اوراق مالیاتی

بدین‌وسیله به اطلاع می‌رساند آگهی ابلاغ اوراق مالیاتی سوشا مکانی که در تاریخ ۱۳۹۴/۱۰/۲۹ چاپ گردیده ستون ارقام به شرح ذیل اصلاح می‌گردد:

ارقام به هزار ریال	
مبلغ بدهی از اصل مالیات	مبلغ بدهی بابت جرایم
۱۹۶/۷۸۴	۳۴۰/۱۷۲

روابط عمومی
اداره کل امور مالیاتی استان همدان

تبریک و تهنیت

جناب آقای

علی مالمیر

انتصاب شایسته جنابعالی را به سمت
مدیرکل سازمان میراث فرهنگی صنایع دستی و گردشگری استان همدان
تبریک و تهنیت عرض نموده و از خداوند منان توفیقات روزافزون برای جنابعالی خواستاریم.

امین ابوالقاسمی
مدیر انجمن صنفی مجتمع‌های بین‌راهی و سفره‌خانه‌های سنتی استان و مدیر مجتمع اقامتی پذیرایی الماس ملایر

آگهی مزایده فروش

(۴۰٪ نقد، ۶۰٪ ۲۴ ماهه)

نوبت دوم

مجتمع اقتصادی غرب کشور در نظر دارد شش‌دانگ کل عرصه و اعیانی ملک خود را به پلاک‌های ثبتی ۱۷۷۹ و ۱۷۸۸ فرعی از یک اصلی به مساحت حدود ۵۴۱۳ مترمربع عرصه و حدود ۳۲۴ مترمربع اعیانی واقع در همدان به آدرس: همدان، ضلع غربی میدان قائم، مابین بلوار کولاب و اول بلوار ارم به قیمت پایه ۵۵/۰۰۰/۰۰۰/۰۰۰ ریال را از طریق برگزاری مزایده عمومی به فروش برساند.
متقاضیان خرید می‌توانند جهت کسب اطلاعات بیشتر و اخذ اوراق مزایده و هماهنگی ضمن بازدید از تاریخ ۱۳۹۴/۱۰/۱۹ لغایت ۱۳۹۴/۱۱/۳ به نشانی همدان، بلوار بعثت، مابین استخر آبیاران و استانداری دفتر مجتمع اقتصادی امداد مراجعه و یا با شماره تلفن ۳۸۳۸۶۹۹۱ و ۳۸۳۸۵۰۴۳ تماس، یا به نشانی اینترنتی www.emdadimam.ir مراجعه فرمایند.
محل برگزاری مزایده: دفتر منطقه غرب به نشانی فوق‌الذکر ساعت ۱۱
تاریخ بازگشایی پاکات: روز یکشنبه مورخ ۱۳۹۴/۱۱/۴ صبح می‌باشد.
(مجتمع اقتصادی در رد یا قبول یک یا کلیه پیشنهادات مختار است)

مجتمع اقتصادی غرب کشور

آگهی مزایده فروش

مجتمع اقتصادی غرب کشور که در تاریخ ۹۴/۱۰/۲۳ به چاپ رسیده بود به صورت زیر اصلاح می گردد:

تاریخ بازگشایی پاکات: روز یکشنبه مورخ ۹۴/۱۱/۴

انالله و انا الیه راجعون

جناب آقای

ولی اله سیف

رییس کل محترم بانک مرکزی جمهوری اسلامی ایران

درگذشت عموی گرامیتان را به خدمت شما و خانواده محترم آن مرحوم تسلیت عرض نموده و از خداوند متعال علو درجات برای عزیز از دست رفته و صبر جزیل برای بازماندگان خواستاریم.

محمد قربان دکامین-استاد دانشگاه و مدیر اداره روابط عمومی دانشگاه علم و صنعت ایران

در همه ساعات با شمائیم

شماره همراه تلگرامی
۰۹۰۳۵۱۵۷۳۵۱

برای دریافت نیازمندی‌ها وارد کانال زیر شوید
https://telegram:me/bazarehamedan

پیام تاریخ، تمدن و فرهنگ مادستان
The Message Of Madestan's History & Civilization & Culture
روزنامه همدان پیام
۲
چهارشنبه ● ۳۰ دی ماه ۱۳۹۴ ● شماره ۲۵۵۱
خبر
khabar@hamedanpayam.com

تجلیل از برگزیدگان طرح نمازآموزی در پادگان قهرمان

با زادروز ولادت امام حسن عسکری(ع) و با حضور نماینده ولی فقیه و امام‌جمعه همدان، از مربیان و فعالان برگزیده طرح نمازآموزی فرد به فرد تیپ ۳۱۶ زرهی شهید قهرمان تقدیر و تجلیل شد.

در این مراسم آیت‌ا... محمدی ضمن با ابراز خرسندی از حضور در جمع مدافعان مرزهای کشور اسلامی ضمن اشاره به فلسفه خلقت انسان و نقش بنیادین تربیت به عنوان ابزار و وسیله صعود الی‌ا...؛ شهدا، اولیای خدا و مجاهدین فی سبیل‌ا... را در زمره کسانی معرفی کردند که با بهره‌گیری و نیز غنیمت شمردن فرصت زندگی دنیا برای این تعالی به قرب الهی نائل شده‌اند. وی در ادامه با تشریح شرایط روز منطقه و اشاره به جنایات اخیر داعش در سوریه، اقدامات اخیر ایشان را سرمنشأ در تربیت غلط برشمرد و گفت: اسلام واقعی (و نه اسلام داعشی) دین مهربانی، دلسوزی و رحمت و رأفت است و یقیناً هیچ سنخیتی با اسلامی که به نام آن انسان‌های بی‌گناه و به بدترین وضع کشته می‌شوند، وجود ندارد.

امام‌جمعه همدان افزود: اگرچه به ظاهر نیروهای نظامی حق ورود به مسائل سیاسی را ندارند اما در عین حال باید لحظه به لحظه نسبت به مسائل سیاسی پیرامون خویش مطلع بوده و با رصد شرایط با چشم باز و بصیرت به انتخاب نماینده اصلح اقدام کنند. آیت‌ا... محمدی در ادامه ضمن توصیه‌هایی به جوانان فرمودند: پادگان‌ها باید محل تربیت جوانان فعال، متعهد، بااخلاق و متدین باشد. فی‌الواقع پادگان‌ها نیز باید به مثابه دانشگاه و حوزه علمیه باشد و نیز جوانان هم در این ایام باید به خودسازی و تعالی فکر و روح پرداخته و از این فرصت پیش آمده کمال بهره‌گیری و بهره‌برداری را بنمایند. در پایان این مراسم و با توجه به کسب رتبه ممتاز در امر نمازآموزی فرد به فرد از سوی تیپ ۳۱۶ زرهی در سطح ارتش به ۱۵ نفر از اساتید و فعالان این طرح هدایایی به رسم یادبود اهدا شد.

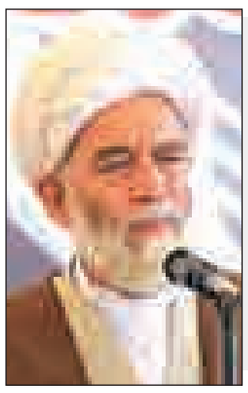

یادداشت روز

اعتمادسازی با شورای نگهبان

انتشار نتیجه بررسی صلاحیت کاندیداها در هیأت‌های نظارت اگرچه با تحلیل‌های متفاوتی از سوی فعالان سیاسی روبه‌رو شده است اما با توجه به شاخص‌های اعلامی از سوی هیأت نظارت برای داوطلبان، چندان دور از انتظار نبود.

شورای نگهبان و افراد مرتبط با آن مدت‌هاست که از خط قرمزهایی سخن می‌گویند که رعایت آنها برای حضور در هر انتخاباتی را از داوطلبان آن انتخابات انتظار دارند.

درباره درستی یا سلیقگی بودن و انطباق این خطوط قرمز با قانون نیز فعالان سیاسی همواره بحث‌هایی را داشته‌اند و اکنون نیز با رد صلاحیت یا عدم احراز صلاحیت که خود مبحث گسترده‌ای است، باز هم این مباحث مطرح است.

در نظام انتخاباتی ایران رد شدن از فیلتر شورای نگهبان و گرفتن تأیید صلاحیت، اهمیت فراوانی دارد، به طوری که برخی فعالان سیاسی تنها با این هدف و بهره‌برداری‌های بعدی از این تأیید صلاحیت وارد کارزار انتخاباتی شده و پس از کسب تأیید صلاحیت عرصه را ترک می‌کنند البته در این ترک میدان معمولاً تعاملاتی با چهره‌هایی که امکان رأی‌آوری بیشتری دارند نیز داشته و از غنائم انتخاباتی سهمی را به خود اختصاص می‌دهند.

ورای این موضوع، برخی فعالان سیاسی نیز قبل از انتخابات امکان رد صلاحیت خود را با رصد مواضع اعضای شورای نگهبان بالا می‌بینند و آنچه قابل تأمل است، روشی است که این افراد برای کسب نظر شورای نگهبان به کار گرفته و به کمک رسانه ملی یا جناحی خود موفق می‌شوند، نظر شورای نگهبان را عوض کنند.

در این دوره از انتخابات برخی کاندیداها با این هدف وارد عرصه رقابت‌ها شدند تا هم در جناح خود جایگاه از دست رفته را بازیابند و هم با کسب تأیید صلاحیت شورای نگهبان اثبات کنند که اتفاق خاصی نیفتاده و مطالبی که گفته می‌شود، ارزش توجه ندارد.

در بین رد صلاحیت‌شدگان انتخابات از چهره‌های شاخص جناح چپ یا راست دیده می‌شوند که نتوانسته‌اند مسیر اعتمادسازی با شورای نگهبان را طی کنند و در واقع رد صلاحیت آنها به دلیل همین نبود اعتماد بوده است.

وقتی برخی کاندیداها می‌دانند به خاطر فعالیت در دولت گذشته و نزدیکی به برخی شخصیت‌های آن دولت که شورای نگهبان درباره آنها نظر خاصی دارد، امکان رد صلاحیتشان بالاست یا کاندیدایی که می‌داند به خاطر مسائل سال ۸۸ و نزدیکی به رئیس دولت اصلاحات، تمام سوابق انقلابی وی از منظر شورای نگهبان زیر سؤال است، بهتر است راه اعتمادسازی با شورای نگهبان را در پیش بگیرد و با حضور بیشتر در رسانه‌ها و رایزنی، نظر شورای نگهبان را تأمین کند. همان کاری که برخی از کاندیداها کرده و امروز در زمره تأیید صلاحیت‌شدگان هستند. مدت‌ها قبل همدان‌پیام از تلاش یکی از این کاندیداها گزارشی ارائه کرد و حضور وی در صداوسیما و توضیحات او را تلاش برای جلب اعتماد شورای نگهبان و نگرانی از رد صلاحیت عنوان کرد.

این اتفاق در ایام بررسی صلاحیت‌ها توسط کاندیداهای دیگری به شکل دیگر تکرار شد و سخنرانی‌های عجیب و غریب آنها تلاشی در همین راستا ارزیابی شد.

امروز به خوبی مشخص می‌شود که این کاندیداها که به اعتمادسازی رأی آورده‌اند، توانسته‌اند تأیید صلاحیت خود را از شورای نگبان دریافت کنند و بسیاری از افراد صالح به دلیل بی‌توجهی و تلاش نکردن در رفع ابهامات از منظر شورای نگهبان صالح تشخیص داده نشده‌اند.

البته هنوز امکان بازگشت با اعتمادسازی از سوی داوطلبان رد صلاحیت شده وجود دارد و داوطلبان می‌توانند با اثبات اینکه از خطوط قرمز مدنظر شورای نگهبان رد نشده‌اند و با جلب اعتماد آنها به عرصه رقابت انتخابات برگردند. وقتی برخی داوطلبان می‌توانند با این روش صلاحیت خود را دریافت کنند، حکایت از آن دارد که دیگران هم می‌توانند.

معاون بهداشتی دانشگاه علوم پزشکی همدان:
گذر موج نخست آنفلوآنزا از همدان

» حبیب طاقتی‌احسن

هرچند معاون امور بهداشتی دانشگاه علوم پزشکی همدان آماری از تعداد مبتلایان و فوتی‌های موج نخست آنفلوآنزا نداد و معتقد بود که بیان آمار باعث تشویش اذهان عمومی می‌شود اما گفت که موج نخست آنفلوآنزا از همدان گذر کرده است.

حسین عرفانی اظهار کرد: طبق برآوردها هنگام شیوع این بیماری ۲۰ درصد جمعیت یک منطقه مبتلا می‌شوند که خوشبختانه همه‌گیری موج نخست آنفلوآنزا با کمترین آمار ابتلا از استان عبور کرد.

معاون امور بهداشتی دانشگاه علوم پزشکی همدان گفت: با توجه به اینکه کودکان و زنان باردار جزو گروه حساس و پرخطر جامعه هستند خوشبختانه هیچ مورد مرگ‌ومیر بر اثر ابتلا به آنفلوآنزا نداشته‌ایم.

وی افزود: بیشترین مبتلایان آنفلوآنزای H۱N۱ در افراد بالای ۴۵ سال بود و افراد جان‌باخته هم همگی دارای بیماری زمینه‌ای بودند.

عرفانی بیان کرد: با فعالیت‌های معاونت بهداشت و دانشگاه علوم پزشکی و همکاری هم‌استانی‌ها توانستیم با کمترین میزان ابتلا از موج نخست همه‌گیری عبور کنیم.

وی تأکید کرد: همیشه پس از ورود موج نخست از یک بیماری همه‌گیر، امکان شیوع موج دوم نیز وجود دارد، بنابراین مردم با رعایت نکات بهداشتی و تزریق واکسن می‌توانند از موج دوم این بیماری در امان بمانند.

رئیس مرکز بهداشت استان همدان در خصوص آنفلوآنزای مرغی نیز گفت: خوشبختانه هیچ کانون آنفلوآنزای مرغی و پرندگان را در استان نداشته‌ایم.

اعلام ورشکستگی شرکت احرار پس از ۱۴ سال
تخلف ۱۸ میلیارد تومانی در ساخت مجتمع الماس

پس از برج سعیدیه اینک پرونده دیگری از مجتمع‌های بی‌پارکینگ روی میز مدیریت شهری قرار گرفته تا بررسی شود. پاساژ الماس در قلب همدان با گذشت ۱۴ سال از زمان ساخت مجتمعی بزرگ و تجاری است به گفته رئیس شورای اسلامی شهر همدان تغییر کاربری غیرمجاز داشته و در نداشتن پارکینگ تخلف کرده است.

علی‌اکبر نظری گفته: مدیریت شهری مسئولیتی در قبال این مجتمع نداشته و شرکت احرار به عنوان سرمایه‌گذار باید آن را تعیین‌تکلیف کند.

وی در صحن علنی شورای شهر همدان با بیان اینکه پرونده مجتمع سعیدیه باید به صورت دقیق مورد بررسی قرار گیرد، گفت: کمیسیون ماده ۱۰۰ رأیی درباره مجتمع الماس صادر نکرده و مطالبی که درباره صدور رأی از سوی مالکان مطرح می‌شود، درست نیست.

وی با اشاره به اینکه در سال‌های گذشته شرکت احرار متعهد شد پارکینگ را احداث کرده و تحویل دهد که تاکنون عملیاتی نشده است، گفت: سرمایه‌گذاران این پروژه، طبقه منفی یک را بدون مجوز به تجاری تبدیل کرده است. به گزارش تسنیم نظری تصریح کرد: شورای شهر مدافع حقوق شهرداری و مردم است ولی اجازه نمی‌دهیم حقوق مردم وجه‌المصالحه قرار داده شود، اگر تخطی‌ای در این زمینه صورت گرفته ورود پیدا کرده و با آن برخورد می‌کنیم.

وی در پاسخ به ادعاهای نماینده شرکت احرار درباره اعلام ورشکستگی نیز گفت: اگر شرکت احرار اعلام ورشکستگی کند مدیریت شهری مسئولیتی در زمینه مجتمع الماس ندارد، بهترین روش برای تعیین‌تکلیف این مجتمع، بررسی پرونده در شهرداری و ارائه راهکار مناسب است.

مولوی عضو شورای شهر همدان هم بدهی مجتمع الماس به شهرداری همدان را ۱۸ میلیارد تومان اعلام کرد و گفت: مجتمع الماس باید ۱۴۱ باب پارکینگ ایجاد کند. وی اظهار کرد: پاساژ الماس درگیر دو موضوع تبدیل کاربری و نداشتن پارکینگ بوده و این دو موضوع به تنهایی قابل طرح و تصمیم‌گیری نیست.

وی با اشاره به اینکه ۱۴۰ خانوار در این مجتمع درگیر بوده و ذینفع هستند، عنوان کرد: این مجتمع به یک غده چرکین در شهر همدان تبدیل شده و هیأت مدیره شرکت احرار نباید از نام آزادگان و خانواده‌های شهدا برای رسیدن به اهداف خود درباره این مجتمع سوء استفاده کند.

مولوی با بیان اینکه باید به عنوان نمایندگان مردم مشکل این مجتمع را حل کنیم ولی حقوق شهری نیز باید لحاظ شود، تصریح کرد: باید از راه درست و منطقی که حقوق طرفین ضایع نشود این مشکل را حل کرد.

وی با تصریح بر اینکه تخلفاتی از دوره‌های گذشته در این مجتمع اتفاق افتاده است، عنوان کرد: مجتمع الماس علاوه بر ایجاد پارکینگ در طبقه منفی یک باید ۴۱ باب پارکینگ نیز ایجاد می‌کرد که نه‌تنها این ۴۱ باب پارکینگ ایجاد نشده بلکه طبقه منفی یک از پارکینگ به تجاری تغییر کاربری داده شده است.

رئیس کمیسیون فنی و عمرانی شورای شهر همدان اظهار کرد: مجتمع الماس در مجموع نزدیک به۱۸ میلیارد تومان به مجتمع الماس بدهکار است و اینکه شرکت احرار به دنبال این است با دادن زمین ۵۰۰ متری به شهرداری همدان پایان کار دریافت کند غیرقابل توافق است.

وی بیان کرد: شهرداری همدان می‌تواند برای احداث پارکینگ پروانه رایگان صادر کرده و شرکت احرار در زمین خود که ۵۰۰ متر است پارکینگ مکانیزه با ظرفیت ۱۹۰ متر ایجاد کند، سپس از سند این پارکینگ را به شهرداری همدان منتقل کند تا بدهی این مجتمع با شهرداری همدان تسویه شده و شهرداری نیز پایان کار مجتمع را صادر کند.

شهردار همدان نیز در این جلسه با اعلام اینکه مشکلات مجتمع الماس قابل حس شدن دارد، گفت: شهرداری همدان به تعهدات قبل خود پایبند است ولی برای اجرای آن باید شرکت احرار نیز پای کار بیاید. سیدمصطفی رسولی با اشاره به اینکه شرکت مسئولیت مجتمع و امور مربوط به آن را برعهده بگیرد، تصریح کرد: این مجتمع در منطقه‌ای حساس ایجاد شده و متأسفانه پارکینگ مورد نیاز آن ایجاد نشده و حقوق شهرداری نیز نادیده گرفته شده است.

وی با بیان اینکه کمیسیون ماده ۵ حق ورود به عرصه حذف پارکینگ نداشته است، گفت: تبدیل طبقه منفی یک که پارکینگ بوده به تجاری، مشکلات بسیاری را برای مجتمع و شهر ایجاد کرده است.

رسولی با بیان اینکه قانون براساس تهدید سر خم نکرده و خلاف قانون نیز عمل نمی‌کنیم، تصریح کرد: این پرونده حل شدنی است ولی سرمایه‌گذاران پروژه نیز باید پای کار بیایند. مدیر منطقه یک شهرداری همدان نیز در این جلسه درباره پرونده مجتمع الماس گفت: پرونده این مجتمع در زمینه شهرسازی و مطالبات شهرداری همدان قابل بررسی است که باید تعیین‌تکلیف شود.

امیر فتحیان‌نسب با اعلام اینکه تا زمانی که مشکلات مربوط به حذف پارکینگ‌ها حل نشود نمی‌توان درباره مطالبات شهرداری سخن گفت، اظهار کرد: در اوایل امسال با نمایندگان شرکت احرار توافق شد تا پارکینگ را در زمین مورد نظر تأمین کنند که به سبب درخواست آنها مبنی بر صدور پایانکار در اواسط کار بلاتکلیف باقی ماند.

لازم به ذکر است حسن قهرمانی مطلق فرماندار سابق همدان در سال ۱۳۹۱ از حل مشکل ۱۶۰ واحد این پاساژ خبر داده و گفته بود:تامین پارکینگ یکی از مصوبات نشست با سرمایه گذار پاساژ بوده که قرار شده پس از رفع مشکل زمین پارکینگ ۵۲۰واحدی در جوار این پاساژ احداث شود.

خسارت‌های مالی وزش طوفانی باد در همدان

انتقاد شهرداری از اطلاع رسانی هواشناسی

وزش باد از صبح روزگذشته در همدان شدت گرفته و سبب بروز خسارت‌هایی در سطح شهر شده که خوشبختانه بیشتر این خسارت‌ها مالی بوده و خسارت جانی گزارش نشده است.

از صبح دیروز وزش باد در سطح شهر همدان شروع شده و لحظه به لحظه به سرعت و شدت آن افزوده که برخی خسارات را در پی داشته است. خارج شدن چند درخت از ریشه و افتادن یک درخت روی خودروی پارک شده در خیابان بلوار مدنی از خساراتی است که وزش باد شدید سبب به وجود آمدن آن شده است ولی خوشبختانه وزش باد تاکنون خسارت جانی در پی نداشته است.

مختل شدن رفت‌وآمد مردم، ایجاد مشکل در ارائه خدمات توسط تاکسیداران و اختلال در روند فعالیت واحدهای صنفی نیز به سبب وزش باد شدید مشاهده شد.

نکته قابل توجه این است که مدیریت خدمات شهری شهرداری همدان از عدم صدور اطلاعیه از سوی اداره کل هواشناسی همدان در زمینه وزش باد شدید ابراز گلایه کرده و هشدارهای لازم را نیز مطرح نکرده است. خبرنگار تسنیم تماس‌های متعددی با اداره کل هواشناسی استان همدان داشت ولی تا زمانی تنظیم این گزارش پاسخی درباره پیش‌بینی هوا و سرعت وزش باد در سطح شهر و استان همدان به دست نیاورد.

مدیرعامل سازمان خدمات شهری شهرداری همدان درباره خسارت‌های وارد شده به سبب وزش باد در سطح شهر همدان گفت: خسارت جدی نداشتیم و تنها چند شاخه درخت شکسته و چندین درخت از ریشه درآمده اند. خانجانی با اعلام اینکه خوشبختانه وزش باد شدید تاکنون خسارت جانی در پی نداشته است، عنوان کرد: از سوی دیگر خسارت مالی وارد شده نیز عمده نبوده و تنها در یکی از خیابان‌های همدان درخت بر روی خودرو افتاده است.

وی با بیان اینکه متأسفانه اداره کل هواشناسی همدان اطلاعیه‌ها و هشدارهای لازم در این زمینه را به دستگاه‌های مرتبط از جمله شهرداری همدان اعلام نکرده است، گفت: نیروهای شهرداری همدان از جمله حوزه خدمات شهری و سازمان آتش نشانی

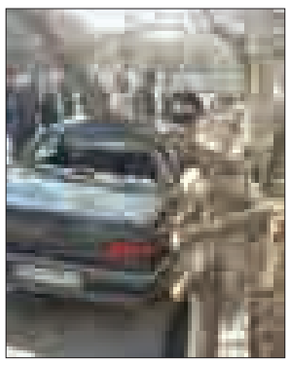

آمادگی لازم را دارند تا در صورت نیاز ورود پیدا کنند. خانجانی با اشاره به اینکه سازمان فضای سبز شهرداری همدان در طول سال دو مرتبه نسبت به شاخه‌زنی و حرص شاخه‌ها و درختان خشک در سطح شهر می‌کند، گفت: همچنین اخطارهای لازم به واحدها و مغازه‌هایی که امکان ورود خسارت باد به تأسیسات آنها وجود داشت، داده شد تا اصلاحات لازم در این زمینه صورت گیرد.

دوچرخه سواری بی حضور مدیران
روز هوای پاک فقط برای کارمندان محیط زیست

دیروز ۲۹ دی‌ماه، روز هوای پاک. خیابان‌های امامزاده عبدا... تا آرامگاه بوعلی همدان، مسیر تردد دوچرخه‌سوارانی بود که با این حرکت نمادین بنا بر اعلام محیط‌زیست، شعار «نقش من در حفظ هوای پاک» را در روز هوای پاک، فریاد می‌زدند.

با پررنگ شدن بحران آلودگی هوا و دست و پنجه نرم‌کردن بسیاری از شهرها با مسأله‌ای که هر سال ابعاد تازه‌تری پیدا می‌کند، خیلی‌ها به تکاپو افتاده‌اند. در این میان تشکل‌های مردم‌نهاد محیط زیستی که بیش از پیش، رنگ و جلا گرفته و اقدامات مؤثری در جهت جلب مشارکت شهروندان در حفظ و بهبود محیط زیست کشور انجام می‌دهند، ایده‌هایی هم برای کاهش آلودگی هوا مطرح کرده‌اند که از جمله آنها ایده «سه‌شنبه‌های بدون خودرو» است.

پیشنهاد تشکیل کمپین «سه‌شنبه‌های بدون خودرو» از سوی گروهی از فعالان محیط زیست شهر اراک مطرح شد که مورد استقبال شهرهای مختلف کشور از جمله همدان، کرمانشاه، چهارمحال و بختیاری، شیراز، اصفهان، مشهد و... قرار گرفت.

اما دیروز همایش بزرگ دوچرخه‌سواری به مناسبت روز هوای پاک در شهر همدان با وجود وزش‌های بی‌امانِ باد برگزار شد که همه شهروندان به این چالش دعوت بودند و استقبال هم خوب بود.

۲۰۰ نفر از دوستداران محیط‌زیست همدان ساعت ۱۵ بعدازظهر سوار بر دوچرخه مسیر خیابان‌های امامزاده عبدا... تا آرامگاه بوعلی همدان را طی کردند تا با این حرکت نمادین، فرهنگ دوچرخه‌سواری را نهادینه کنند که در نهایت در پایان همایش به ۴۰ نفر از شرکت‌کنندگان به قید قرعه جوایزی اهدا شد.

این همایش همزمان با روز هوای پاک با همکاری مخابرات استان، هیأت دوچرخه‌سواری استان و شبکه تشکل‌های مردم‌نهاد محیط زیستی استان با حضور مسئولان استانی برگزار شد.

محمدرضا محمدی، مدیرکل حفاظت محیط زیست استان همدان در حاشیه برگزاری این مراسم با تأکید بر اینکه شعار امسال روز هوای پاک «نقش من در حفظ هوای پاک» است، گفت: برگزاری همایش دوچرخه‌سواری استان برای نهادینه کردن استفاده از دوچرخه به عنوان یک وسیله نقلیه دوستدار محیط زیست و سلامتی انجام می‌شود.به گزارش خبرنگار ما برخلاف وعده قبلی مبنی بر تردد مدیران با وسیله نقلیه عمومی و دوچرخه در روز هوای پاک ، کمتر مسئولی حاضر شد به این اقدام نمادین بپیوندد.

shenide@hamedanpayam.com

شنیده‌ها

۱- از برخی داوطلبان اصولگرا خواسته شده از ادامه رقابت‌ها انصراف دهند. گویا این تصمیم بنا بر بررسی وضعیت کاندیداها صورت گرفته است. گفتنی است با وضعیت رقابت درون‌گروهی اصولگرایان در برخی حوزه‌های انتخابیه، احتمال تجدید نظر در این تصمیم و بی‌توجهی به ائتلاف وجود دارد.

۲- اصلاح‌طلبان شناسایی داوطلبان باقی مانده را آغاز کرده‌اند. گویا این اقدام برای زمانی که داوطلب اصلاح‌طلبی برای حمایت در رقابت‌ها نباشد پیش بینی شده بود. گفتنی است اصلاح‌طلبان اعلام کرده‌اند در هر صورت در رقابت‌ها باقی می‌مانند.

۳- برخی داوطلبان رد صلاحیت شده شاخص با استاندار و برخی وزرا تماس داشته‌اند. گویا این تماس‌ها برای طرح موضوع با رئیس‌جمهور بوده است. گفتنی است رئیس‌جمهور وعده استفاده از تمام اختیارات در این زمینه را داده است.

۴- باقی ماندن افرادی که نامشان در لیست دریافت پول از دولتمردان سابق بود در انتخابات باعث تعجب شده است. گویا این موضوع نتوانسته اثبات شود. گفتنی است پیش‌بینی می‌شد ۱۷۰ نفری که پول رانتی دریافت کرده‌اند، رد صلاحیت شوند.

۵- باقی ماندن نمایندگان کنونی رد صلاحیت شده در مجلس به مبحثی حقوقی تبدیل شده است. گویا اینکه این افراد باید در مجلس بمانند یا به دلیل نداشتن صلاحیت مجلس را ترک کنند، اهم این بحث است. گفتنی است با رایزنی رئیس مجلس قرار شده تعدادی از حقوقدانان شورای نگهبان در مجلس حضور یافته و درباره دلایل رد صلاحیت برخی نمایندگان مجلس به آنها توضیح دهند.

خبر

الهی تبار در دهمین جلسه شورای مبارزه با مواد مخدر:
شهرداری برای احداث گرمخانه سریعا اقدام کند

اعتیاد یکی از مسائل اجتماعی است که در سالهای گذشته آنگونه که باید به این مسأله توجه خاصی نشد که همین امر باعث شده که امروزه این معضل گریبانگیر بسیاری از افراد شود.

دهمین جلسه شورای مبارزه با مواد مخدر استان برگزار شد و بار دیگر معاون سیاسی و امنیتی استانداری همدان بر اجتماعی بودن برنامه ششم توسعه تأکید داشت و عنوان کرد که علیرغم غفلت‌های گذشته به مسائل اجتماعی، دولت یازدهم نگاه ویژه‌ای به این مسائل دارد.

محمدابراهیم الهی تبار گفت: هر چقدر بتوانیم از ظرفیتهای مردمی در حوزههای اجتماعی، اقتصادی و فرهنگی استفاده کنیم در امر اجتماعی کردن آن موفقتر خواهیم بود. وی افزود: یکی از عملکردهای شاخص دولت یازدهم توجه به مسائل اجتماعی است موضوعی که نسبت به آن غافل شده بودیم اما امروز مسئولان نظام به مسائل اجتماعی حساس شدند .

معاون سیاسی و امنیتی استانداری همدان با تأکید بر احداث هرچه سریع‌تر گرمخانه گفت: در حال حاضر یکی از تشکلها بحث اداره گرمخانه را به عهده گرفته و شهرداری نیز قرار بود تعمیرات مختصری را برای این گرمخانه انجام دهد اما براساس گزارشات رسیده تاکنون اقدام مفیدی از سوی شهرداری صورت نگرفته است که باید هر چه سریع‌تر این اقدام انجام شود.

ستاد مبارزه با موادمخدر کارآفرینان را شناسایی میکند

عبدالحسین مرادی، دبیر ستاد شورای مبارزه با مواد مخدر نیز با بیان اینکه ستاد به دنبال شناسایی افراد کارآفرین است، گفت: ستاد مبارزه با مواد مخدر با بانک کارآفرینی قرارداد بسته و قرار بر این شده هر کارآفرینی که میتواند با ایجاد شغلی چند بهبود یافته را اشتغال دهد تسهیلاتی با کامزد پایین پرداخت شد.

۷۷ معتاد امسال جان باختند

مدیرکل پزشکی قانونی استان همدان نیز به ارائه آماری از مرگومیرهای ناشی از سوء مصرف مواد پرداخت و گفت: در ۹ ماهه سالجاری ۷۷ معتاد بر اثر سوء مصرف مواد مخدر جان خود را از دست دادهاند که از این تعداد ۷ نفر زن هستند. علی‌احسان صالح ادامه داد: آمار ۷ماهه امسال کاهش ۲۵ درصدی مرگومیر ناشی از سوء مصرف را نشان میدهد؛ زیرا در مدت مشابه سال گذشته ۱۰۳ معتاد فوت کردند که از این تعداد نیز ۳ نفر زن بوده است.به گفته وی، هرچند آمار مرگ‌ومیر معتادان نسبت به سال گذشته کاهش پیدا کرده اما آمار مرگ‌ومیر زنان معتاد ناشی از سوء مصرف رو به افزایش است.

انهدام ۷۵ باند مواد مخدر

رئیس پلیس مبارزه با مواد مخدر استان همدان نیز عملکرد ۹ ماهه پلیس را تشریح کرد و گفت: در ۹ ماهه سالجاری ۲ هزار و ۶۵۱ کیلوگرم تریاک، ۱۰۹ کیلو و ۵۵۰ گرم هروئین، ۵۳ کیلو و ۷۹۴ گرم شیشه و ۱۰۱ کیلو و۳۳ گرم حشیش کشف شده است همچنین ۶ هزار و ۱۰۳ قاچاقچی و خرده‌فروش نیز دستگیر شدند.

هادی قزوینه افزود: امسال هزار و ۴۴۶ معتاد جمعآوری شدند و پس از غربالگری به مراکز ماده ۱۵ و ۱۶ با دستور مرجع قضایی تحویل داده شدند.به گفته وی، در این مدت ۷۵ باند تهیه و توزیع مواد مخدر منهدم، ۱۷۳ دستگاه خودرو و موتورسیکلت قاچاقچیان توقیف و ۱۹ قبضه اسلحه نیز کشف شده است.

پیام تاریخ، تمدن و فرهنگ مادستان
The Message Of Madestan's History & Civilization & Culture
روزنامه همدان پیام
۳
چهارشنبه ● ۳۰ دی ماه ۱۳۹۴ ● شماره ۲۵۵۱
خبر
khabar@hamedanpayam.com

برگزاری یادواره شهید «صادق حق‌گویان» در همدان

ظهر روز گذشته یادواره شهید شاخص کشوری "صادق حق‌گویان" با حضور مسئول سازمان بسیج اصناف کشور، خانواده این شهید بزرگوار و مقامات استانی در همدان برگزار شد.

به گزارش ایسنا فرزند شهید «صادق حق‌گویان» در این مراسم با بیان خصوصیات اخلاقی این شهید بزرگوار اظهار کرد: باور و غیرت دینی در شهید حق‌گویان موجب شد تا قبل از انجام کارهای خود مسائل دینی را در اولویت افکار قرار دهد.

علی حق‌گویان فرهنگ انقلابی را از انوار زندگی خانواده خود برشمرد و گفت: پرورش فرزندان انقلابی توسط پدر اقدامی بود که در این خانواده برکات الهی را در پی داشت و ۳ برادر شهیدم نیز از هدیه‌های خداوند متعال به پدر بود.

معاون هماهنگ‌کننده سازمان بسیج هم با بیان اینکه خدمات شهیدحقگویان در شهر همدان باقی است، افزود: اقدامات شایسته این شهید بزرگوار در ساخت مسجد، درمانگاه و مؤسسه قرض‌الحسنه نشان از دوراندیشی و آینده‌نگری ایشان بود. سعید فرجیان‌زاده با تأکید بر اینکه شهید حاج صادق حق‌گویان باید الگویی برای مدیران باشد، خاطرنشان کرد: کسانی که در امور فرهنگی فعالیت دارند و می‌خواهند کار فرهنگی انجام دهند باید این شهید را الگو قرار دهند.مسئول سازمان بسیج اصناف کشور هم در این یادواره گفت: اصناف سنگرهای جنگ اقتصادی و فرهنگی در همه دوران‌ها هستند. غلامرضا حسن‌پور اظهار کرد: بنا بر تدابیر سردار نقدی بر آن شدیم که هر سال یادواره یکی از شهدای گرانقدر در اصناف را برگزار کرده و به معرفی شهدای اصناف بپردازیم.

گفتنی است؛ در پایان از خانواده‌های شهیدان "حق‌گویان"، شهید "دوروزی عرب‌زاده" و شهید "حسینی" تجلیل شد.

دوخته لب

چالش‌ها و شانس‌های جناح‌های سیاسی کشور در انتخابات آینده (۱)

انتخابات آینده مجلسین خبرگان رهبری و شورای اسلامی برای دور آینده این دو مجلس، در شرایط ویژه‌ای برگزار می‌شود. فضای حاکم بر کشور در نتیجه حدود ۳۰ ماه استقرار دولت یازدهم و برخی رخدادهای مهم بین‌المللی و ملی نظیر توافق هسته‌ای و قریب‌الوقوع بودن شکسته شدن تحریم‌های ظالمانه اقتصادی علیه ایران از جمله عوامل مهمی است که به زعم عمده فعالان و تحلیل‌گران سیاسی کشور، تأثیر بسزایی در انتخابات آینده خواهد داشت.

شاید از همین رو است که احزاب، گروه‌ها و جناح‌های سیاسی کشور، با تمام قدرت، وارد صحنه شده و ضمن گسیل همه شخصیت‌های مطرح و رأی‌آور خود به مراکز ثبت‌نام و اعلام نامزدی، برنامه‌ریزی‌های گسترده‌ای را جهت ورود قدرتمندانه به عرصه رقابت‌های انتخاباتی تدارک دیده‌اند.

با این حال، علی‌رغم آنکه دولت یازدهم، مشی اعتدال و میانه‌روی را طی عمر حدوداً ۳۰ ماهه خود برگزیده و در فضای سیاسی کشور، شعار «اعتدال» رونق و رواج بسیاری یافته است، اما به نظر می‌رسد که همچنان رقابت اصلی در انتخابات آینده، بین دو جناح اصول‌گرا و اصلاح‌طلب خواهد بود؛ البته با این ویژگی بسیار مهم که عنان امور در هر جناح، در دست معتدلین آنها خواهد بود و شاید بتوان از هم‌اینک پیش‌بینی کرد که رقابت اصلی انتخاباتی، بین اصلاح‌طلبان معتدل و اصولگرایان معتدل خواهد بود.

الف: مجلس خبرگان

این رقابت‌ها البته در انتخابات مجلس خبرگان به صورت خاص‌تری و با رنگ و بوی جناحی کمرنگ‌تری صورت خواهد گرفت؛ چراکه علی‌رغم ثبت‌نام بیش از ۸۰۰ نفر داوطلب برای ورود به مجلس خبرگان رهبری، اصلاح‌طلبان تقریباً نامزدهای اختصاصی در تعداد قابل توجه ندارند و در حال حاضر، منتظر اعلام نتایج احراز صلاحیت‌ها هستند تا مشخص شود که آیا می‌توانند از موجی که در پی ورود چند چهره مهم نظیر هاشمی رفسنجانی، حسن خمینی و روحانی به رقابت‌های انتخاباتی مجلس خبرگان ایجاد شده، بهره ببرند یا نه؟ مخصوصاً پس از مباحث مربوط به آزمون کتبی و حاضر نشدن سید حسن خمینی و برخی دیگر از نامزدها در این امتحان، این بلاتکلیفی افزایش یافته است.

از طرفی به همان اندازه که اصلاح‌طلبان در عرصه انتخابات مجلس خبرگان، بلاتکلیف و منتظر هستند، اصولگرایان در این عرصه، کاملاً مطمئن و دارای خیال راحت هستند و زمام امور را به جامعه مدرسین حوزه علمیه قم سپرده و صرفاً منتظر آغاز زمان تبلیغات رسمی انتخابات و انتشار لیست واحد مورد حمایت خود هستند. اصولگرایان اگرچه با ورود چهره‌هایی نظیر حسن خمینی یکسان برخورد نکردند و در مورد هاشمی رفسنجانی و حتی روحانی، با تناقض در دیدگاه‌ها مواجه هستند و همچنین در زمینه موضوع افزایش شمار نامزدهای انتخابات خبرگان رهبری، حتی از بوی توطئه و نقشه‌های پشت پرده خبر می‌دهند، اما اطمینان دارند که رقابت اصلی بین نامزدهایی است که عمدتاً در حوزه اصولگرایان می‌گنجند و البته نیک می‌دانند که این رقابت درون‌گروهی، بین افرادی است که به اعتدال و میانه‌روی شهرت و گرایش دارند و نیز آنها که طی سال‌های اخیر و به‌ویژه در زمان دولت‌های نهم و دهم، خود جزو تندروها بوده یا از تندروی‌ها حمایت کرده‌اند.

در آن‌سو جناح اصلاح‌طلب امیدوار است با حمایت اعتدالیون، ترکیب فعلی مجلس خبرگان رهبری را معتدل‌تر نماید و این شانس را دارد که تحت اعتبار سرلیست‌هایی همچون هاشمی، روحانی و حسن خمینی، در این زمینه موفق شده و حداقل اقلیت پرتعدادتر از قبل را در مجلس خبرگان پنجم داشته باشد. ضمن آنکه به نظر می‌رسد از هم‌اینک، عده‌ای منتظر هستند تا تفاوت میزان آرای کسب شده توسط لیدرها و شخصیت‌های کلیدی هر لیست متعلق به دو گفتمان حاضر و حاکم در عرصه انتخابات خبرگان رهبری را محاسبه کرده و آن را مبنای تحلیل‌های مختلف خود قرار دهند.

در این میان، اگرچه بحث‌های پراکنده‌ای در زمینه وظایف و اختیارات مجلس خبرگان به‌ویژه در زمینه موضوع «نظارت» بر رهبری و زیرمجموعه‌های این نهاد، مطرح شده، اما مشخص نیست هر یک از نامزدها و جناح‌های حاضر، با چه برنامه‌ها و شعارهایی در این عرصه حاضر خواهند شد. با این همه، آنچه مسلم است آنکه، انتخابات پنجم مجلس خبرگان رهبری، با شور و نشاط و احتمالاً با درصد مشارکت بیشتری برگزار خواهد شد و رقابت جناح‌ها در این عرصه، گرچه نابرابر، اما بیشتر خواهد بود. البته برخی اصولگرایان امیدوارند که هاشمی رفسنجانی و حسن خمینی، قبل از آغاز رقابت‌ها از گردونه خارج شوند تا با خیال راحت، به فکر انتخابات مجلس دهم باشند و همینطور بعضی اصلاح‌طلبان برآنند حتی در صورت بروز هرگونه خللی در راه ورود هاشمی و خمینی به عرصه‌های انتخاباتی خبرگان، همچون انتخابات سال ۱۳۹۲ ریاست جمهوری، به اهداف خود در متعادل‌تر کردن مجلس خبرگان پنجم برسند. در قسمت دوم این نوشتار، به بررسی چالش‌ها و شانس‌های جناح‌های سیاسی کشور در انتخابات دهمین دوره مجلس شورای اسلامی خواهیم پرداخت.

ادامه حرف و حدیث‌های رد صلاحیت‌ها

نامزدهای رد شده به پاستور امید دارند

از پایان مرحله بررسی صلاحیت در هیأت نظارت، دو روزی هست که می‌گذرد اما حرف و حدیث‌ها و اختلاف نظرها هنوز ادامه دارد. این اختلاف نظرها مربوط به دو طیف سیاسی در کشور بازمی‌گردد که داعیه‌دار پیروزی در میدان انتخاباتند. از اصولگرایان گرفته که چند دوره‌ای است بر صندلی‌های مجلس جاخوش کرده‌اند تا اصلاح‌طلبانی که چندین سال است در کسب کرسی‌ها ناکام مانده‌اند. هرچه اصلاح‌طلبان ناراضی و معترض به نتیجه بررسی صلاحیت‌ها هستند اصولگرایان اما بر طبیعی بودن میزان رد صلاحیت‌ها و حتی رقابتی‌تر شدن این دوره از انتخابات نسبت به دوره‌های قبل تأکید می‌کنند. از درج تیترهایی همچون «رقابتی‌ترین انتخابات تاریخ»- روزنامه جوان روز یکشنبه- گرفته تا اینکه می‌گویند برای هر کرسی مجلس ۱۶ نفر نامزد باقی مانده‌اند.

اعداد و ارقام رسمی اما از افزایش ۲۱ درصد تعداد رد صلاحیت‌شده‌ها نسبت به دوره گذشته حکایت دارد یعنی حدود ۶۰ درصد داوطلبان. دولت به این سطح از ریزش منتقد بوده و حسن روحانی رئیس‌جمهور خبر از ورود به موضوع و استفاده از تمام اختیاراتش برای حل مسأله رد صلاحیت‌ها داده است. علاوه بر او علی لاریجانی، رئیس مجلس هم قرار است در این‌باره مذاکراتی با شورای نگهبان داشته باشد. شورای نگهبان هم گزارش داده با توجه به بررسی مجدد به شکایات داوطلبان، احتمال دارد تعدادی به تأیید صلاحیت‌ها اضافه شود.

برابر با آمار رسمی در این دوره از انتخابات در بررسی صلاحیت‌ها حدود ۶۰ درصد داوطلبان توانسته‌اند مهر تأیید بگیرند که در مقایسه با دوره قبل افزایش ریزش داوطلبان را تا ۱۳ درصد نشان می‌دهد. اصلاح‌طلبان می‌گویند ریزش‌ها طیف بزرگی از کاندیداهای این گروه را در برگرفته است. برابر آماری از ۳ هزار داوطلب اصلاح‌طلب فقط ۳۰ نفر تأیید شده‌اند یعنی معادل یک درصد.

در استان همدان هم از ۲۹۶ داوطلب ثبت‌نام شده هیأت نظارت به ۱۵۵ نفر مهر تأیید خورده‌اند. به گفته استاندار همدان از این تعداد ۵۱ نفر به دلیل عدم التزام به اسلام رد شده‌اند؛ یعنی همان بند ابتدایی ماده ۲۸ قانون انتخابات مجلس شورای اسلامی. اصلاح‌طلبان می‌گویند بیشتر کاندیداهایشان با این بند رد شده‌اند. نیکبخت استاندار همدان در انتقاد رد صلاحیت‌ها گفت که حتماً در این روند اشتباهی رخ داده است.

در استان همدان هم آمار ریزش‌ها بیشتر به سمت اصلاح‌طلبان سنگینی می‌کند. با نگاهی به لیست کاندیداها در ۷ حوزه انتخابیه استان ۶ کاندیدای سرشناس از این جناح مهر رد خورده‌اند. هرچند که محمدجواد گیاه‌شناس، رئیس شورای هماهنگی اصلاح‌طلبان استان آمار را بیش از این می‌داند و از رد صلاحیت ۲۴ نفر از داوطلبان اصلاح‌طلب در سراسر استان خبر می‌دهد تا به گفته او هیچ نماینده‌ای از این طیف در انتخابات استان نباشد.

در لیست داوطلبان این گروه مشخصاً ۶ نفر از اصلاح‌طلبان برجسته رد شده‌اند که در بین آنها نام علی یعقوبی از حوزه بهار و کبودراهنگ، محمدکاظمی از حوزه ملایر، منوچهر عواطف فاضلی از اسدآباد و علی حسینی از نهاوند دیده می‌شود.

از آنسو اما در طیف اصولگرایان هم بوده‌اند نفراتی که رد صلاحیتشان خبرساز شده است. از جمله این افراد علیرضا شهبازی، استاندار سابق کردستان که از حوزه نهاوند نام‌نویسی کرده بوده است.

گفته می‌شود روز یکشنبه استاندار نشستی با احزاب و تشکل‌های سیاسی در محل استانداری داشته تا شنوای نظرات آنها در مورد بررسی صلاحیت‌ها باشد. او پنجمین استانداری بود که در روزهای گذشته به روند بررسی صلاحیت‌ها انتقاد وارد کرده است. در هر روی آنچه که این روزها قطعیت دارد پرسه نامزدهای رد صلاحیت شده در خیابان پاستور تهران و رایزنی با شورای نگهبان برای بازگشت احتمالی به عرصه انتخابات است. انتخاباتی که در حال حاضر در استان همدان سنگینی عجیبی به طیف اصولگرا دارد .

نامزدهای برجسته رد شده در گروه اصلاح‌طلب
علی یعقوبی (بهار و کبوردراهنگ)
محمد کاظمی (ملایر)
محمدرضا علی‌حسینی (نهاوند)
منوچهر عواطف فاضلی (اسدآباد)
محمدرضاافخمی (همدان)

نامزدهای برجسته رد شده مستقل
نوروزعلی حاجی‌بابایی (همدان)
حمید شاهنجرینی(رزن)

نامزدهای برجسته اصولگرا
علیرضا شهبازی(نهاوند)

مدیرکل محیط زیست استان:

شهرداری همدان برای آلودگی هوا برنامه پیشگیرانه ندارد

شهر همدان در معرض آلودگی هوا قرار گرفته است و شهرداری همدان تاکنون اقدام مشخصی در این‌باره نداشته که لازم است این موضوع را در شهر به جریان بیاندازد.

مدیرکل حفاظت محیط زیست استان همدان در کارگروه مقابله با آلودگی هوای استان همدان گفت: نباید منتظر وقوع بحران و سپس رفع آن باشیم و باید حداقل‌های زیست محیطی که متناسب با شان فرهنگ و تمدن ایران را ایجاد کنیم.

به گزارش روابط عمومی اداره کل حفاظت محیط زیست استان، محمدرضا محمدی در خصوص برنامه‌های روز هوای پاک در همدان افزود: تعطیلی نمادین واحدهای سیلیس‌کوبی، معاینه فنی دقیق خودروها در هفته آینده و یک هفته به تعطیلات نوروز، اجرای برنامه‌های ترویجی در خصوص آلودگی هوا در استان، برگزاری همایش دوچرخه‌سواری به مناسبت روز هوای پاک در همدان و بازدید از واحدهای صنعتی سبز بخشی از اقدامات محیط زیست استان همدان به مناسبت ۲۹ دی‌ماه، روز هوای پاک بوده است.

وی با برشمردن مصوبات کارگروه ملی مبارزه با آلودگی هوا که بزودی به استان‌ها اعلام خواهد شد، اظهار کرد: جلوگیری از شماره‌گذاری خودروهای دیزلی فاقد فیلتر دود، توزیع بنزین یورو ۴ در کلان شهر ها و گازوئیل با مقدار گوگرد استاندارد از جمله این مصوبات است.

فرصت داریم در استان توسعه پایدار رقم بزنیم

معاون عمرانی استاندار همدان هم در این نشست گفت: این موضوع که هنوز استان همدان به توسعه صنعتی نرسیده، فرصتی است تا بتوانیم توسعه پایدار را رقم بزنیم.

محمودرضا عراقی افزود: توسعه کشور با رفع تحریم‌ها در نقطه عطف قرار گرفته است و در این برهه نباید اشتباه گذشتگان را تکرار کنیم.

وی تأکید کرد: کارخانه‌هایی که ساخته می‌شود باید از تکنولوژی‌های روز بهره ببرد و در تکنولوژی‌های نو ملاحظات زیست‌محیطی رعایت شود. همچنین باید برای تأمین اعتبار بخش‌های نرم‌افزاری هزینه کنیم و از خرید جمعی استفاده نمایید.

معاون استاندار همدان با تأکید بر ضرورت شناسایی اولویت‌های استان گفت: فرهنگسازی، مطالبه‌گری و اطلاع‌رسانی مشکلات، برای رفع آنها باید به دغدغه مدیران ما تبدیل شود؛ زیرا بیان اولویت‌ها و اطلاع از مشکلات می‌تواند ما را برای حمایت‌های بیشتر ترغیب کند.

وی در بخش دیگری از سخنانش در خصوص وضعیت آلایندگی نیروگاه برق شهید مفتح گفت: جانمایی این نیروگاه از ابتدا مناسب نبود و از سوی دیگر سوخت اصلی این نیروگاه گاز است؛ در حالی که به دلیل تنگناهای موجود از مازوت استفاده می‌شود و امیدواریم با فعال شدن مجدد مجتمع پارس جنوبی بخشی از این مشکلات برطرف شود و سوخت گاز مورد نیاز تأمین گردد.

عراقی با اشاره به ایجاد آلودگی‌های ناشی از فعالیت‌های صنعتی و ریزگردها گفت: این مشکلات طی سال‌های متمادی ایجاد شده و متأسفانه محیط زیست نیز در سال‌های قبل در خواب بسر می‌برده است که با توجه دولت تدبیروامید به مقوله محیط زیست شاهد رفع تدریجی آثاری هستیم که از گذشته باقیمانده است.

نوبت دوم

آگهی مناقصه عمومی شماره ۹۴/۰۸

نیروگاه شهید مفتح

۱–نام مناقصه‌گذار: شرکت مدیریت تولید برق شهید مفتح (نیروگاه شهید مفتح)
۲– موضوع مناقصه: کرایه یک دستگاه اتوبوس جهت پرسنل سه شیفت نیروگاه
۳–نوع مناقصه: عمومی تک مرحله‌ای
۴– محل دریافت اسناد مناقصه: کیلومتر ۴۵ جاده همدان-تهران، امور بازرگانی
۵– میزان سپرده شرکت در مناقصه: به شرح مبالغ شرایط مناقصه به صورت ضمانت‌نامه بانکی یا چک بانکی و یا واریز به حساب سپهر شماره ۰۱۰۱۱۲۶۶۳۸۰۰۷ بانک صادرات شعبه نیروگاه به نام مناقصه‌گذار
۶– تاریخ فروش و تحویل اسناد مناقصه: حداکثر تا تاریخ ۹۴/۱۱/۸
۷– مبلغ فروش اسناد مناقصه: ۲۱۸/۰۰۰ ریال با احتساب ۹ درصد ارزش افزوده به صورت واریز به شماره حساب ۰۱۰۱۱۲۶۶۳۴۰۰۴ بانک صادرات شعبه نیروگاه به نام مناقصه‌گذار.
۸– زمان و محل قرائت پیشنهادات مناقصه: زمان بازگشایی پاکات روز یکشنبه مورخ ۹۴/۱۱/۱۱ در محل مناقصه‌گذار انجام خواهد شد.
۹- در صورت نیاز به اطلاعات، پیشنهاد دهندگان می‌توانند با شماره تلفن ۳۲۵۱۵۲۹۹-۰۸۱ شرکت مدیریت تولید برق شهید مفتح، امور بازرگانی تماس حاصل نمایند و یا به سایت اطلاع‌رسانی مناقصات توانیر به نشانی www.tavanir.org.ir مراجعه نمایند.

روابط عمومی شرکت مدیریت تولید برق شهید مفتح

کانون کارآفرینان استان همدان با همکاری روزنامه همدان پیام

در راستای معرفی تولیدات استان و ترویج فرهنگ خرید محصولات و تولیدات استانی شرکت‌ها، نهادها و موسسات فعال در استان همدان اقدام به معرفی این تولیدات به هم‌استانی‌ها به صورت تبلیغ رایگان در روزنامه نموده است لذا ضمن تقدیر از مردم فهیم استان امیدواریم اولویت خرید کالا و محصول از تولیدکنندگان استانی و داخل کشور باشد همچنین کارآفرینان و تولیدکنندگان عزیز می‌توانند برای کسب اطلاعات بیشتر و درج آگهی رایگان با شماره تلفن ۳۸۲۷۹۰۱۱-۰۸۱ تماس حاصل نمایند.

الووو پیام

ایمیل ——— mardomi@hamedanpayam.com
پیامک ——— ۱۰۰۰۶۰۶۶
تلفن و پیام‌گیر ——— ۳۸۲۷۹۰۴۰ - ۰۸۱

تشکر از روزنامه

احتراماً از چاپ «مسجد پیغمبر همدان» خصوصاً از تکمیل و اصلاح آن که توسط اینجانب سعید مؤمنی تقدیم حضورتان شده بود کمال تشکر را دارم و از زحمات کارکنان آن جریده ممنون و سپاسگزارم.

با تقدیم احترام- سعید مؤمنی

شکایت از برخورد کارشناس اداره کار

روز پنجشنبه ۹۴/۱۰/۲۴ برای دریافت جوابیه نامه شماره ۱۹۰۴۰۱ (مربوط به صنف صنایع دستی و تک‌رشته‌ای‌های آموزشگاه‌های آزاد فنی‌وحرفه‌ای استان همدان) به اداره تعاون، کار و رفاه اجتماعی واقع در چهارراه خواجه رشید همدان و به کارشناس مربوط آقای ..... مراجعه کردیم که وی گفت پاسخی را نخواهد داد که در پی اصرار ما پس از هتاکی با الفاظ رکیک به ضرب و شتم پرداخت. از شما خواهش داریم با انعکاس این خبر مسئولان ارشد استان را در جریان امورات جاری در برخی ارگان‌های دولتی قرار دهید.

با تشکر سید جواد محمدی‌تبار

نگذارید کارگران آب‌وفاضلاب بیکار شوند!

یکی از آشنایمان در اداره آب‌وفاضلاب است از وقتی که خبر «بی‌مهری آب‌وفاضلاب در حق کارگران» را درج کرده‌اید در این اداره به دنبال این هستند که چه کسی نامه را به روزنامه داده و آن را منتشر کرده است تا احتمالاً توبیخ و اخراجش کنند. پیگیر باشید و نگذارید کسی را به این خاطر از کار بیکار یا توبیخ کنند. حرف حقی بود که باید منعکس می‌شد و تشکر از شما که این شهامت را به خرج دادید و آن را چاپ کردید. ولی پیگیر مسأله باشید و نگذارید بیش از این حقی از کارکنان این شرکت تضییع شود.

از کارمندان شرکت برق استان

پیام تاریخ، تمدن و فرهنگ مادستان
The Message Of Madestan's History & Civilization & Culture
روزنامه همدان پیام
۴
چهارشنبه ● ۳۰ دی ماه ۱۳۹۴ ● شماره ۲۵۵۱
ایران و جهان
siasat@hamedanpayam.com

دولت

ساخت ۲ نیروگاه هسته‌ای با همکاری چین

همدان‌پیام: معاون رئیس‌جمهوری و رئیس سازمان انرژی اتمی گفت: مراحل عقد قرارداد برای ساخت ۲ نیروگاه هسته‌ای با همکاری چین انجام شده و در سفر رئیس‌جمهوری چین به تهران یکی از موضوع‌های مورد بررسی خواهد بود.
به گزارش ایسنا، علی‌اکبر صالحی با بیان اینکه در روز اجرای برجام بر همکاری کشورها در توسعه هسته‌ای ایران تأکید شده است، گفت: برخی کشورهای اروپایی و آسیایی از جمله چین، ژاپن و کره جنوبی آماده همکاری هستند و شرایط با قبل تفاوت کرده است.

خبر

رأی مثبت مجلس به جرم سیاسی

نمایندگان مجلس شورای اسلامی با ۱۲۰ رأی موافق کلیات طرح جرم سیاسی را تصویب کردند.
به گزارش ایرنا، نمایندگان در جلسه علنی مجلس به بررسی کلیات طرح جرم سیاسی پرداختند و آن را تصویب کردند. در این رأی‌گیری از مجموع ۱۹٤ نماینده حاضر در جلسه ، ۲۱ نماینده رأی مخالف و ۸ نماینده رأی ممتنع دادند. این طرح دارای ٦ ماده است.
بر اساس ماده یک این طرح و در صورت تصویب نهایی آن هر یک از جرایم مصرح در این قانون چنانچه با انگیزه اصلاح امور کشور علیه مدیریت و نهادهای سیاسی یا سیاست‌های داخلی یا خارجی کشور ارتکاب یابد بدون آن که مرتکب قصد ضربه زدن به اصل نظام را داشته باشد جرم سیاسی محسوب می‌شود.

بین الملل

مذاکره رئیس‌جمهور برای اعاده حیثیت

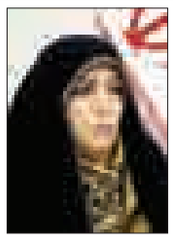

همدان‌پیام: معاون حقوقی رئیس‌جمهور گفت: رئیس‌جمهور با شورای نگهبان در ارتباط با رد صلاحیت‌های داوطلبان دهمین دوره مجلس مذاکره می‌کند تا اگر اشتباهی اتفاق افتاده از رد صلاحیت شده‌ها اعاده حیثیت کند.
الهام امین‌زاده در گفت‌وگو با ایسنا، در ارتباط با اظهار نظر رئیس‌جمهور مبنی بر پیگیری رد صلاحیت‌های داوطلبان دهمین دوره مجلس شورای اسلامی اظهار کرد: بیشتر پیگیری رئیس‌جمهور در ارتباط با احقاق حقوق رد صلاحیت شده‌ها با مذاکره صورت خواهد گرفت.

خبر

سفیر ایران در روسیه: رفع تحریم‌ها نتایج مثبتی در روابط تهران و مسکو خواهد داشت

سفیر جمهوری اسلامی ایران در روسیه اعلام کرد: لغو تحریم‌های ضد ایرانی، نتایج مثبتی در روابط ایران و روسیه خواهد داشت و تحرک جدیدی در روابط دو کشور ایجاد می‌کند.
«مهدی سنایی» در صفحه فیس‌بوک خود نوشت: ۲٦ دی‌ماه تحریم‌های تحمیلی علیه ایران به خاطر برنامه هسته‌ای رفع شد. توافق هسته‌ای یک «موفقیت بزرگ» برای ایران، «حل یک مسأله غیرضروری» و ایجاد یک سابقه خوب برای حل دیگر مسائل جهانی از مسیر دیپلماسی بود و این امید شکل گرفت که مشکلات متعدد منطقه‌ای نیز از مسیر دیپلماسی و مذاکره قابل حل‌وفصل است.
سفیر ایران در مسکو افزود: رفع تحریم‌ها اثرات مثبتی بر فضای دیپلماسی و تجارت خارجی ایران دارد و به گفته رئیس‌جمهوری اسلامی اجرای برجام به ضرر هیچ کشوری نیست؛ دوستان ایران خوشحالند و رقیبان نیز نباید نگران باشند.
سنایی سفیر تام‌الاختیار جمهوری اسلامی ایران در فدراسیون روسیه ادامه داد: بر اساس مسئولیتی که بر عهده دارم، بر این باورم که رفع تحریم‌ها، نتایج مثبت و محرک جدیدی در روابط تهران و مسکو خواهد داشت که می‌توان به موارد زیر اشاره کرد:
۱) طی سال‌های گذشته، تحریم‌ها بر سطح مبادلات اقتصادی ایران و روسیه اثر منفی داشته و منجر به کاهش مبادلات دو کشور شده بود که اکنون رفع تحریم‌ها می‌تواند به زمینه گسترش و تقویت همکاری‌های دوجانبه در حوزه‌های مختلف تبدیل شود.
۲) یکی از مشکلات اصلی روابط اقتصادی و تجاری، تصفیه حساب بانکی و نقل و انتقال پول بود که با رفع تحریم‌های ایران، این مشکل حل شد و بانک‌های دو کشور می‌توانند به راحتی کار کنند.
۳) مشکل دیگر روابط دو کشور، نبود منابع کافی مالی برای اجرای پروژه‌های مورد توافق بود. با گشوده شدن خط اعتباری از سوی روسیه و هم چنین آزاد شدن پول‌های مسدود شده ایران، برای تأمین منابع مالی پروژه‌های مورد توافق گشایش ایجاد شد.
٤) طی سال‌های تحریم، عامل سوم یعنی غرب بر روابط روسیه و ایران اثرگذار بوده است که در شرایط جدید اثر عامل سوم بر روابط دو کشور کاهش می‌یابد.
۵) برداشته شدن تحریم‌های ایران تأثیر چندانی بر کاهش قیمت نفت نخواهد گذاشت. قیمت تاکنون تحت تأثیر عوامل دیگر تا حد زیادی کاهش یافته است.
تهران نیز از کاهش قیمت نفت متضرر می‌شود و با رفع محدودیت‌ها، ورود ایران به بازار نفت تدریجی و حساب شده خواهد بود.
٦) طی ماه‌های گذشته دیالوگی در سطح دو رئیس‌جمهور برای گسترش و تقویت روابط دو کشور برقرار شد. رفع تحریم‌ها، می‌تواند زمینه گسترده‌ای را برای اجرای توافق‌های مقامات عالی دو کشور فراهم نماید.
۷) بوروکراسی پیچیده یکی از موانع اصلی کار در دو کشور می‌باشد. امید است با شرایط جدید و توجه دو رئیس‌جمهوری به گسترش و تقویت روابط، ابتکارهای جدیدی برای کاهش بوروکراسی ارایه شود.
۸) گردشگری یکی از زمینه‌های لازم برای همکاری دو کشور است. دو کشور توانمندی گسترده‌ای برای جذب توریست‌ها دارند. موضوع گردشگری افزون بر کسب منافع اقتصادی، زمینه افزایش آشنایی مردم دو کشور از یک دیگر می‌شود.
تغییر نگاه به ایران در افزایش سفرهای گردشگری به این کشور نیز اثرگذار بوده است. سفر مردم روسیه به کشور همسایه با ایجاد تسهیلات جدید در صدور روادید آسان‌تر از گذشته خواهد بود.
۹) کاهش تعرفه‌ها یکی از ضروریات در روابط تجاری دو کشور است. این روند آغاز شده و امیدواریم که موضوع کاهش تعرفه‌ها در تمامی زمینه‌های دارای منافع متقابل دو کشور گسترش یابد.
۱۰) ایران و روسیه می‌توانند در زمینه برقراری تسهیلات لازم برای واردات مواد غذایی از ایران همکاری گسترده‌تری داشته باشند. تسریع در صدور مجوزهای لازم برای واردات مواد لبنی از ایران ضروری است.
۱۱) در شرایط جدید ضرورت دارد، کمپانی‌های روس با تمام توان در بازار سرمایه‌گذاری و صنایع ایران حضور یابند و در این بازار رقابتی از طریق مشارکت در تأمین مالی و انتقال فناوری، یک مزیت برای خود ایجاد کنند.
۱۲) ایران با چند سال عضویت ناظر در سازمان همکاری شانگهای، مایل به تقویت این سازمان است که با رفع تحریم‌ها، زمینه عضویت کامل جمهوری اسلامی فراهم شده است.
۱۳) ایران مایل به تقویت همکاری‌های اقتصادی و بانکی با روسیه، باز کردن حساب مشترک و بانک مشترک برای تصفیه به روبل و ریال است که امیدوارم بانک مرکزی روسیه در پاسخ به ابتکارات ایران، گام‌های جدی بردارد.
١٤) گسترش همکاری با چین، روسیه و هند، اولویت تغییرناپذیر سیاست خارجی دولت کنونی در ایران است. طی ۲ سال گذشته نیز میان دو رئیس‌جمهوری گفت‌وگوی سازنده شکل گرفته است. تهران از مسکو برای همکاری در همه مراحل دستیابی به توافق هسته‌ای و رفع تحریم‌ها سپاسگزار است.

پاسخ رهبر انقلاب به نامه رئیس جمهوری

کوشش مذاکره‌کنندگان طرف مقابل را به عقب‌نشینی وادار کرد

▪ از خدعه و نقض عهد آمریکا غفلت نشود

رهبر معظم انقلاب اسلامی در پاسخ به نامه آقای روحانی رئیس‌جمهور در خصوص سرانجام مذاکرات هسته‌ای، با ابراز خرسندی از نتیجه دادن مقاومت ملت ایران در برابر تحریم‌های ظالمانه و عقب‌نشینی طرف‌های مقابل در اثر تلاش دانشمندان هسته‌ای و کوشش‌های همه دست‌اندرکاران مذاکرات، بر ۵ نکته مهم خطاب به رئیس‌جمهور تأکید کردند.
به گزارش پایگاه اطلاع‌رسانی دفتر مقام معظم رهبری، متن پاسخ رهبر معظم انقلاب به نامه حجت‌الاسلام و المسلمین حسن روحانی رئیس‌جمهوری به شرح زیر است:
بسم‌ا... الرحمن الرحیم
جناب آقای دکتر روحانی
ریاست محترم جمهوری
با سلام و تحیت،
خرسندی خود را از اینکه مقاومت ملت بزرگ ایران در برابر تحریم‌های ظالمانه و تلاش دانشمندان هسته‌ای در پیشبرد این صنعت مهم و کوشش خستگی‌ناپذیر مذاکره‌کنندگان، سرانجام طرف‌های مقابل را که برخی از آنان به دشمنی با ملت ایران شهره‌اند، وادار به عقب‌نشینی و رفع بخشی از آن تحریم‌های زورگویانه کرد، ابراز می‌دارم و از جنابعالی و هیأت مذاکره و شخص وزیر محترم و همه دست‌اندرکاران تشکر می‌کنم. عجالتاً نظر جنابعالی را معطوف می‌دارم به اینکه:
اولاً: مراقبت شود که طرف مقابل تعهدات خود را به طور کامل انجام دهد. اظهارات برخی از سیاستمداران آمریکایی در این ۲، ۳ روز کاملاً موجب بدگمانی است.
ثانیاً: به همه مسئولان دولتی تذکر داده شود که حل مشکلات اقتصادی کشور در گرو تلاش بی‌وقفه و خردمندانه در همه بخش‌ها در جهت اقتصاد مقاومتی است و رفع تحریم‌ها به تنهایی برای گشایش در اقتصاد کشور و معیشت مردم کافی نیست.
ثالثاً: در تبلیغات توجه شود که در برابر آنچه در این معامله به دست آمده، هزینه‌های سنگینی پرداخت شده است. نوشته‌ها و گفته هائی که سعی می‌کنند این حقیقت را نادیده گرفته و خود را ممنون طرف غربی وانمود کنند با افکار عمومی ملت، صادقانه رفتار نمی‌کنند.
رابعاً: همین اندازه دستاورد نیز در برابر جبهه استکبار و زورگو، بر اثر مقاومت و ایستادگی به دست آمده است. این را باید همه ما درسی بزرگ برای همه قضایا و حوادث در جمهوری اسلامی بدانیم.
خامساً: بار دیگر تأکید می‌کنم که از خدعه و نقض عهد دولت‌های مستکبر به‌ویژه آمریکا در این مسأله و دیگر مسائل غفلت نشود.
موفقیت جنابعالی و دیگر مسئولان کشور را از خداوند متعال مسألت می‌کنم.

سید علی خامنه‌ای
۲۹ دی ۹۴

دکتر روحانی در همایش اجرای برجام

اگر ظریف نبود برجام به نتیجه نمی‌رسید

▪ با تراژدی طلبکاران و بدهکاران مواجه هستیم

رئیس‌جمهور گفت: در تاریخ سازمان ملل متحد هیچ کشوری را به شورای امنیت و فصل ۷ و ماده ٤۱ و ٤۲ نبرده‌اند مگر آنکه حکومت آن کشور را سرنگون کرده یا جنگ به آن کشور تحمیل کرده و ملت آن را تسلیم کردند و تنها نمونه استثنایی جمهوری اسلامی ایران است.
حجت‌الاسلام والمسلمین حسن روحانی در همایش اجرای برجام با بیان اینکه وقتی خدا خیری را برای جمعی اراده کند وسایلش را فراهم خواهد کرد، اظهار کرد: اگر رئیس تیم مذاکره‌کننده هسته‌ای غیر از آقای دکتر ظریف بود به اینجا نمی‌رسیدیم.
گزیده سخنان روحانی را در ادامه می‌خوانید:
آ بی‌شک قوی‌ترین فردی که در این زمینه فکر می‌کردم که بار این مسئولیت را به مقصد برساند برای وزارت خارجه برگزیدم و این یکی از توفیقات الهی بود.
آ از رهبری تشکر می‌کنم به خاطر اینکه پیشنهاد من را قبول کردند تا امر مذاکره با ٦ قدرت جهانی را از دبیرخانه شورای امنیت به وزارت خارجه ببریم که اگر این اتفاق نمی‌افتاد کار ما سخت بود.
آ انتقال موضوع پیگیری مذاکره با ٦ قدرت جهانی از دبیرخانه شورای امنیت به وزارت خارجه این پیام را برای دنیا داشت که موضوع هسته‌ای موضوع امنیتی نیست بلکه موضوعی سیاسی است.
آ در مسیر مذاکرات خداوند ما را یاری کرد و برادری را کنار آقای ظریف قرار داد که به لحاظ فنی شاید در رشته خودش جزو بهترین‌ها باشد و آن کسی نیست جز دکتر صالحی رئیس سازمان انرژی اتمی، همان مردی که در خانه ملت عقده گشود و سخن‌ها گفت که ایشان به لحاظ دانش هسته‌ای از سرآمدهای کشور هستند.
آ در مسیر مذاکرات حضور یار سومی لازم بود که آن فرد آقای دهقان وزیر دفاع کشورمان بود، در پرونده PMD تلاش این سه بزرگوار ما را به نتیجه رساند و بعد از ۱۲ سال شورای حکام پرونده هسته‌ای ایران را مختومه اعلام کرد و همه مسائل گذشته و باقی مانده را پایان یافته خواند و گفت در طول این ۱۲ سال دلیل و مدرکی که بتواند ثابت کند که ایران از مواد هسته‌ای در مسیر نظامی استفاده کرده است، پیدا نکردیم بنابراین به گذشته دیگر برنمی‌گردیم و این پرونده اینجا تمام می‌شود. بنابراین از این به بعد کار آژانس طبق معمول همه کشورها به اضافه نظارت بر اجرای برجام است.
آ برای همه رسیدن به این روز ساده و آسان نبود، همه می‌دانیم که با موضوعی بسیار پیچیده مواجه بودیم که یک سر آن توطئه استکبار و صهیونیست و سر دیگرش رقبای نااهل در منطقه بودند که در قلب آن افراد افراطی همواره تلاش می‌کردند اجازه ندهند تا این روز در تاریخ ثبت شود.
آ خیلی‌ها می‌خواستند ۲۳ تیر ۹٤ و ۲٦ دی‌ماه ۹٤ نباشد و پایان مذاکرات به موفقیت نرسد، عده‌ای با هواپیمای اختصاصی به ژنو و وین می‌رفتند و می‌گفتند قیمت نفت را پایین می‌آوریم و ایران را به زانو درمی آوریم و در مجمع عمومی بمب را روی تابلو به جهان نشان دادند و گفتند به ایران اعتماد نکنید و همچنین خیلی‌ها تلاش کردند تا وسوسه شیطانی ناامیدی را بردل‌ها مستقر کنند.
آ خیلی‌ها می‌گفتند هر وقت مذاکره کرده‌ایم سرمان کلاه رفته است، عده‌ای معتقد بودند مگر پرهیز از رویارویی و جنگ با شیطان امکان‌پذیر است و ما راهی جز جنگ و جنگیدن، ویران و ویران کردن نداریم. اما ملت در ۲٤ خرداد ۹۲ به تمام این افکار مهر باطل زد و در انتخابات خرداد ۹۲ اعلام کرد ما خواهان تعامل سازنده با جهان هستیم.
آ آنها در ظاهر اتحادیه اروپا هستند اما در بینشان رقابت، فاصله و حسادت بسیار است، بنابراین حرف زدن در مقابل آنها که پشتوانه قطعنامه سازمان ملل را داشتند و فکر می‌کردند ما بدون پشتوانه هستیم، کار سختی بود.
آ در شرایطی که اروپایی‌ها ادعا می‌کردند که جامعه جهانی علیه ایران است، از همسایگان مسلمان و به نام برادرمان انتظار نداشتیم تا پول خرج کنند که مذاکرات به نتیجه نرسد و عده‌ای در داخل بذر ناامیدی بیفشانند اما شاهد بودیم هر بار که ملت اراده می‌کند لطف خدا هم همراه ما می‌شود و قدم به قدم راه موفقیت را طی کردیم.
آ ۲ سال پیش قرار بود تحریم‌های جدید علیه ما اجرا شود و در توافق موقت ژنو جلوی آن را گرفتیم، این توافق برخی از تحریم‌ها را برداشت و منظور همان ۷۰۰ میلیون دلارهایی است که آزاد شد و راه را برای مذاکره قوی منتهی به توافق نهایی باز کرد تا به تفاهم لازم در فروردین ۹٤ رسیدیم و مردم در مورد نتایج مذاکرات امیدوار شدند و در نهایت به ۲۳ تیرماه و ۲٦ دی‌ماه یعنی به اجرای برجام دست یافتیم.
آ وقتی خدا خیری را برای جمعی اراده کند، وسایلش را فراهم خواهد کرد، شکر خدا که هرچه طلب کردم از خدای، بر منتهی همت خود کامران شدم.
آ امروز آغاز راهی است برای انسان بی‌گناهی که ۱۲ سال در زندان دست و پایش به زنجیر بوده است، به دست و پای اقتصاد ایران غول و زنجیر بسته بودند و امروز این جوان آزاد شده، در آغاز فعالیت خود است؛ چراکه در زندان باز شده و زنجیرها گسسته شده است و این جوان بی‌گناه به صحنه آمده است.
آ امروز با تراژدی طلبکاران و بدهکاران مواجه هستیم، دولت در سرلیست بدهکاران قرار دارد و باید بتواند از بدهکاری خارج شود. و دولت بدحساب باید به دولت خوش‌حساب تبدیل شود.
آ از برنامه‌های ما در برنامه ۵ ساله ما و حتی تا پایان دولت یازدهم این است که بدهکاری و طلبکاری دولت با بخش خصوصی و پیمانکاران و بانک‌ها تسویه شود، برای این کار پیش‌بینی‌هایی در بودجه ۹۵ شده است.

آگهی موضوع ماده ۳ قانون و ماده ۱۳ آیین‌نامه قانون تعیین تکلیف وضعیت ثبتی اراضی و ساختمان‌های فاقد سند رسمی
برابر رأی شماره ۱۳۹۴۶۰۳۲۶۷۰۰۲۴۳۱ مورخه ۹۴/۹/۱۶ هیأت موضوع قانون تعیین تکلیف وضعیت ثبتی اراضی و ساختمان‌های فاقد سند رسمی مستقر در واحد ثبتی حوزه ثبت ملک بهار تصرفات مالکانه و بلامعارض متقاضی آقای ابوالفتح فخاریان فرزند عبدالصمد به شماره شناسنامه ۶ صادره از بهار در شش دانگ یک قطعه زمین محصور و ساختمان احداثی در آن به مساحت ۸۲۶۲/۴۵ مترمربع قسمتی از پلاک ۱۳۲ اصلی واقع در حسین‌آباد عاشوری حوزه ثبتی بهار بخش چهار همدان خریداری مع‌الواسطه آقای حسین یعقوبی محرز گردیده است. لذا به منظور اطلاع عموم مراتب در دو نوبت به فاصله ۱۵ روز آگهی می‌شود، در صورتی که اشخاص نسبت به صدور سند مالکیت متقاضی اعتراضی داشته باشند می‌توانند از تاریخ انتشار اولین آگهی به مدت دو ماه اعتراض خود را به این اداره تسلیم و پس از اخذ رسید، ظرف مدت یک ماه از تاریخ تسلیم اعتراض، دادخواست خود را به مرجع قضایی تقدیم نمایند. بدیهی است در صورت انقضای مدت مذکور و عدم وصول اعتراض طبق مقررات سند مالکیت صادر خواهد شد.(م‌الف ۵۸۷۲)
تاریخ انتشار نوبت اول: ۱۳۹۴/۱۰/۱۵
تاریخ انتشار نوبت دوم: ۱۳۹۴/۱۰/۳۰
هادی یونسی‌عطوف، رئیس ثبت اسناد و املاک بهار

آگهی موضوع ماده ۳ قانون و ماده ۱۳ آیین‌نامه قانون تعیین تکلیف وضعیت ثبتی اراضی و ساختمان‌های فاقد سند رسمی
برابر رأی شماره ۱۳۹۴۶۰۳۲۶۰۰۹۰۰۰۶۵۸ مورخه ۹۴/۹/۱۷ هیأت موضوع قانون تعیین تکلیف وضعیت ثبتی اراضی و ساختمان‌های فاقد سند رسمی مستقر در واحد ثبتی شهرستان فامنین تصرفات مالکانه و بلامعارض آقای مهدی خلیلی‌جلال فرزند عباس به شماره شناسنامه ۶ صادره از فامنین به شماره ملی ۵۰۲۹۹۱۳۰۲۵ در شش دانگ یک باب خانه به مساحت یکصد و چهار مترمربع و پنجاه و یک صدم مترمربع قسمتی از پلاک ۱۰۴ اصلی واقع در بخش پنج همدان اراضی فامنین خریداری از مالک رسمی آقای تقی خلیلی محرز گردیده است. لذا به منظور اطلاع عموم مراتب در دو نوبت به فاصله ۱۵ روز آگهی می‌شود، در صورتی که اشخاص نسبت به صدور سند مالکیت متقاضی اعتراضی داشته باشند می‌توانند از تاریخ انتشار اولین آگهی به مدت دو ماه اعتراض خود را به این اداره تسلیم و پس از اخذ رسید، ظرف مدت یک ماه از تاریخ تسلیم اعتراض، دادخواست خود را به مرجع قضایی تقدیم نمایند. بدیهی است در صورت انقضای مدت مذکور و عدم وصول اعتراض طبق مقررات سند مالکیت صادر خواهد شد. (م‌الف ۵۸۷۷)
تاریخ انتشار نوبت اول: ۱۳۹۴/۱۰/۱۵
تاریخ انتشار نوبت دوم: ۱۳۹۴/۱۰/۳۰
مهدی عزیزی– رئیس اداره ثبت اسناد و املاک شهرستان فامنین

آگهی موضوع ماده ۳ قانون و ماده ۱۳ آیین‌نامه قانون تعیین تکلیف وضعیت ثبتی اراضی و ساختمان‌های فاقد سند رسمی
برابر رأی شماره ۱۳۹۴۶۰۳۲۶۰۰۹۰۰۰۶۶۹ مورخه ۹۴/۹/۲۵ هیأت موضوع قانون تعیین تکلیف وضعیت ثبتی اراضی و ساختمان‌های فاقد سند رسمی مستقر در واحد ثبتی شهرستان فامنین تصرفات مالکانه و بلامعارض آقای یحیی معصومی فرزند کرمعلی به شماره شناسنامه ۲۲۹۸ صادره از کبودراهنگ به شماره ملی ۴۰۳۰۴۳۱۷۸۱ در سه دانگ مشاع از شش دانگ یک باب خانه به مساحت یکصد و هشتاد مترمربع قسمتی از پلاک ۱۰۴ اصلی واقع در بخش پنج همدان اراضی فامنین خریداری از مالک رسمی آقای قدرت‌اله نقوی محرز گردیده است. لذا به منظور اطلاع عموم مراتب در دو نوبت به فاصله ۱۵ روز آگهی می‌شود، در صورتی که اشخاص نسبت به صدور سند مالکیت متقاضی اعتراضی داشته باشند می‌توانند از تاریخ انتشار اولین آگهی به مدت دو ماه اعتراض خود را به این اداره تسلیم و پس از اخذ رسید، ظرف مدت یک ماه از تاریخ تسلیم اعتراض، دادخواست خود را به مرجع قضایی تقدیم نمایند. بدیهی است در صورت انقضای مدت مذکور و عدم وصول اعتراض طبق مقررات سند مالکیت صادر خواهد شد. (م‌الف ۵۹۰۴)
تاریخ انتشار نوبت اول: ۱۳۹۴/۱۰/۱۵
تاریخ انتشار نوبت دوم: ۱۳۹۴/۱۰/۳۰
مهدی عزیزی– رئیس اداره ثبت اسناد و املاک شهرستان فامنین

تا انتخابات

واعظ طبسی:

همه سلایق باید احساس توان حضور در مجلس را داشته باشند

نماینده ولی فقیه در خراسان با تأکید بر اینکه مجلس یکدست و متشکل از اندیشه‌های مشابه نمی‌تواند مجلس فعالی باشد، گفت: باید همه سلایق احساس کنند که می‌توانند در مجلس شورای اسلامی حضور داشته باشند، البته به شرط آنکه ایمانشان به انقلاب، قانون اساسی و ولایت درست باشد و این موضوع تشخیص داده شود.
به گزارش ایسنا، آیت‌ا... واعظ طبسی در دیدار با اعضای هیأت نظارت بر انتخابات خراسان رضوی، افزود: امیدوارم این مجلس با تلاش منطقی و اصولی مسئولان، مجلسی باشد که تفکرهای متفاوت با حفظ اعتقاد و ایمان به قانون اساسی و انقلاب، بتوانند به آن راه یافته و بحث‌های اصولی و اساسی را مطرح کنند.
این عضو خبرگان رهبری با تأکید بر اینکه در مجلس یکدست و بسته راه برای اظهارنظر، بحث و گفت‌وگو باز نمی‌ماند، اظهار کرد: مجلسی می‌تواند به دولت و انقلاب کمک کند که از نیروهای پاک، معتقد به اسلام و ولایت و برخوردار از پایه‌های مستحکم فکری تشکیل شده باشد.
واعظ طبسی در بخش دیگری از سخنانش با تشکر از تلاش‌های هیأت نظارت بر انتخابات، گفت: روشن است که بررسی صلاحیت۸۵٤ نفر در استان، به ویژه برای افرادی که به خاطر ایمان و اعتقاد به نظام و نشان دادن حرکت رو به جلو جامعه و جمهوری اسلامی سعی و تلاش می‌کنند، کار ساده‌ای نیست. وی حساسیت و اهمیت کار شورای نگهبان و هیأت‌های نظارت بر انتخابات را یادآورشد و عنوان کرد: به فرموده مقام معظم رهبری، هر فردی که در انتخابات ثبت‌نام میکند، یک حق دارد و ما که معتقد به اجرای عدالت هستیم، باید به طور کامل در راستای استیفای حقوق افراد دقت کنیم.

رایزنی رئیس‌مجلس با شورای نگهبان

نماینده مردم بیجار از ورود لاریجانی به موضوع رد صلاحیت تعدادی از نمایندگان و به دنبال آن رایزنی با شورای نگهبان خبر داد و گفت که طبق صحبت‌های انجام شده قرار بر این شد که برخی از حقوق‌دانان شورای نگهبان در مجلس حاضر شوند تا این تعداد از نمایندگان دلایل خود را مطرح کنند.
محمد بیاتیان در گفت‌وگو با ایسنا اظهار کرد: تعدادی از نمایندگان مجلس که صلاحیت آنها از طرف شورای نگهبان تأیید نشده است در گروه‌های جداگانه‌ای جلسه‌ای با رئیس مجلس برگزار کردند و از آقای لاریجانی خواستار ورود به این موضوع شدند تا ایشان با شورای نگهبان صحبت کند که به چه دلیلی ما نمایندگان مجلس را رد صلاحیت کرده‌اند.
وی در ادامه با بیان اینکه رد صلاحیت اکثر نمایندگان با استناد به بند ۱ ماده ۲۸ بوده است گفت: این بند موضوع کلی را شامل می‌شود و در آن دلایل دیگری برای رد صلاحیت اعلام نشده است و به همین دلیل نمایندگان رد صلاحیت شده در مراجعه به رئیس مجلس درخواست کردیم که ایشان با شورای نگهبان صحبت کند تا معلوم شود رد صلاحیت‌ها به چه دلیل بوده است.

اصلاح‌طلبان به تحریم انتخابات فکر نمی‌کنند

عضو شورای عالی سیاستگذاری اصلاح‌طلبان از اصلاح‌طلبان سراسر کشور درخواست کرد دچار یاس و ناامیدی نشوند. ما به تحریم فکر نمی‌کنیم چون به اصلاح آنچه اتفاق افتاده امیدواریم
حسین کمالی در گفت‌وگو با ایلنا، با بیان اینکه ما انتظار چنین سخت‌گیری‌هایی را در جریان انتخابات نداشتیم، تأکید کرد: اصلاح‌طلبان برنامه‌ریزی گسترده‌ای در انتخابات داشتند اما رد صلاحیت داوطلبان اصلاح‌طلب شرایط را تغییر داده است.
دبیرکل حزب اسلامی کار با تأکید بر اینکه افرادی که احراز صلاحیت نشدند، عموماً هیچ نقطه سیاهی در پرونده آنان نیست و این وضعیت خوبی نیست که این افراد رد صلاحیت شوند، افزود: اگر افرادی به حکم دادگاه از حقوق سیاسی و اجتماعی خود محروم شده باشند، رد صلاحیت آنها قابل توجه بود، اما اگر نداشتن وقت برای بررسی پرونده‌ها، ملاک عدم احراز صلاحیت باشد، تصمیم درستی نیست و عدم صدور مجوز برای انتخابات برای این افراد کار پسندیده‌ای نیست.
کمالی گفت: رد صلاحیت‌ها و عدم صلاحیت افرادی که با امیدواری برای ثبت‌نام در انتخابات ثبت نام کرده بودند موجب افزایش ناامیدی خواهد شد و امیدوارم شورای نگهبان در فرصت پیش رو، زمینه برگزاری یک انتخابات پرشور را فراهم کنند که باعث افزایش امنیت ملی و وحدت در کشور خواهد شد.
این فعال سیاسی اصلاح‌طلب با اشاره به بیانات مقام معظم رهبری درباره حضور همه سلایق در انتخابات گفت: ما نیاز داریم همه در صحنه سیاسی مشارکت داشته باشیم و به امنیت ملی بیشتر کمک کنیم.
کمالی از اصلاح‌طلبان سراسر کشور درخواست کرد دچار یاس و ناامیدی نشوند و اظهار کرد: ما به تحریم فکر نمی‌کنیم، چون به اصلاح آنچه اتفاق افتاده امیدواریم. عضو هیأت رئیسه شورای عالی اصلاح‌طلبان افزود: شورای نگهبان در قانون اساسی تعبیه شد تا جلوی اجحاف قوه مجریه درباره نامزدهای انتخابات را بگیرد و اگر حقی توسط قوه مجریه نادیده گرفته شد، آن حق را برگرداند و اساساً شورای نگهبان برای ممیزی در قانون اساسی مسئولیتی ندارد.
کمالی نقش شورای نگهبان را نقش پدرانه دانست که باید اختلاف‌ها را پدرانه حل‌وفصل کند، اما اتفاقی که امروز افتاده است این است که شورای نگهبان بر اساس قوانین عادی کشور وظیفه تأیید صلاحیت‌ها را بر عهده گرفته است که امیدواریم اگر دقت کافی در هیأت‌های اجرایی وجود نداشته، این نقص جبران شود و رفتاری در دستور کار قرار بگیرد که شاهد یک انتخابات پرشور در ۷ اسفند باشیم.

پیام تاریخ، تمدن و فرهنگ مادستان
The Message Of Madestan's History & Civilization & Culture
روزنامه همدان پیام
۵
چهارشنبه ● ۳۰ دی ماه ۱۳۹۴ ● شماره ۲۵۵۱
گردشگری و میراث
gardesh@hamedanpayam.com

حریم ۲۰ اثر و محوطه تاریخی تصویب شد

با توجه به اهمیت تعیین عرصه و حریم آثار تاریخی کشور، عرصه و حریم ۲۰ اثر و محوطه تاریخی در کمیته ثبت و حریم آثار ملی غیرمنقول معاونت میراث فرهنگی به تصویب رسید. به گزارش مرکز روابط عمومی و اطلاع رسانی سازمان میراث فرهنگی، صنایع دستی و گردشگری، در اجرای بند دوازدهم از ماده سوم قانون اساسنامه سازمان میراث فرهنگی کشور مصوب ۱۳۶۷ شمسی و در حدود مواد مربوطه از قانون مراجع به حفظ آثار ملی و مقررات نظام‌نامه اجرایی آن نقشه محدوده عرصه و حریم و ضوابط حفاظتی و معماری داخل حریم آثار ملی، فرهنگی و تاریخی مورد تصویب کمیته ثبت و حریم آثار ملی غیرمنقول معاونت میراث فرهنگی کشور قرار گرفت.فرهاد نظری با اعلام این خبر گفت: با توجه به اهمیت تعیین حریم آثار و محوطه‌های تاریخی کشور، نقشه عرصه و حریم ۲۰ اثر تاریخی مورد تصویب قرار گرفته است.

گردشگران لبنانی جایگزین گردشگران عربستانی ایران می‌شوند

عضو انجمن صنفی دفاتر خدمات مسافرتی تهران گفت: «سال گذشته ۵۵ هزار نفر از شیعیان عربستان برای زیارت حرم مطهر امام‌رضا (ع) به مشهد سفر کردند، اما اکنون با توجه به سیاست دولت عربستان برای محدود کردن سفر اتباع خود به ایران و جریمه‌های نقدی که به این منظور در نظر گرفته شده ، ورود این گروه از گردشگران که روند ورود آنها در حال صعود بود، حالت نزولی پیدا خواهد کرد.» به گزارش «ایسنا» اکبر غمخوار همچنین قطع روابط دیپلماتیک عربستان با ایران را به معنی از دست رفتن گردشگری مشهد ندانست و خاطرنشان کرد: «جایی برای نگرانی وجود ندارد، زیرا کشورهای مسلمان دیگری هستند که می‌توان ورود گردشگران آنها را به ایران و شهر مشهد تقویت کرد.»

تمدید مهلت ارسال مقاله به همایش گردشگری ایران در پساتحریم

دبیر همایش ملی «تحلیل گردشگری ایران در دوران پساتحریم» از تمدید مهلت ارسال مقالات به همایش خبر داد. به گزارش «ایسنا» رحیم یعقوب‌زاده با بیان این مطلب گفت: «براساس پیش‌بینی‌های به‌عمل آمده، همایش ۲۰ بهمن‌ماه امسال در سازمان میراث فرهنگی برگزار می‌شود.» به گفته رئیس مرکز گردشگری علمی فرهنگی دانشجویان ایران، تاکنون ۷۳ مقاله به دبیرخانه این همایش ارسال شده و بیشترین مقالات ارسالی در حوزه دیپلماسی گردشگری، سیاست‌گذاری گردشگری، گردشگری سلامت، ماهیت‌شناسی تحریم و اثرات آن بر فعالیت‌های گردشگری ایران است. به‌طور کلی اگر برنامه راهبردی مناسبی در حوزه گردشگری وجود داشته باشد، این حوزه می‌تواند اقتصاد ایران را متحول کند.»

دیرینه

ایران مقصد گردشگری روسیه می‌شود

روسیه ۱۷ میلیون گردشگر خارجی دارد که پس از تیره شدن روابط مسکو و آنکارا، تهران وارد عمل شده تا نظر گردشگران روس را به ایران جلب کند. معاون گردشگری کشورمان پس از رایزنی با آژانس گردشگری فدرال روسیه به این نتیجه رسیده است که ایران درصد زیادی از ۱۷ میلیون گردشگر روسیه را می‌تواند جذب کند.

هیأت گردشگری ایران به سرپرستی مرتضی رحمانی موحد سفر کوتاهی به مسکو داشته تا با بخش خصوصی این کشور وارد رایزنی و تعامل شود. معاون گردشگری کشورمان از استقبال خوب بخش گردشگری روسیه از هیأت ایرانی خبرداد.

رحمانی موحد با اشاره به دیدارهایی که با رئیس آژانس گردشگری فدرال روسیه و ۵۰ نفر از آژانس‌داران این کشور داشته است، گفت: مشکلات و پیشنهادات دو طرف در این جلسات مطرح شد.

رئیس آژانس گردشگری فدرال روسیه در مقابل اظهارات ما مبنی بر اینکه اطلاعات سایت‌های خبری درباره ناامنی در ایران صحت ندارد تأکید کرد ایران مقصد امن گردشگران روس است.

سافونوف همچنین با اشاره به پیشنهاد آژانس فدرال گردشگری روسیه برای تسهیل در رفت و آمدهای تورهای دو کشور اظهار کرد: این آژانس به وزارت خارجه روسیه پیشنهاد داده روادید مسافران ایرانی که گروهی به این کشور سفر می‌کنند لغو شود. ما نیز به سافونوف این قول رادادیم که اگر روسیه دست به چنین اقدامی بزند ما هم پیشنهاد متقابل را به وزارت خارجه ایران خواهیم داد.

معاون گردشگری سازمان میراث فرهنگی، صنایع دستی و گردشگری با بیان اینکه تعداد محدود پروازهای ایران و روسیه قیمت‌ها را از حالت رقابتی خارج کرده است، گفت: روس‌ها معتقدند باید پروازهای دو طرف افزایش یابد. اما ما اعتقاد داریم فرودگاه مسکو ظرفیت تبدیل به هاب فرامنطقه‌ای را دارد. همچنین با توجه به سفر هیأت گردشگری روسیه به ایران همزمان با برپایی نمایشگاه بین‌المللی گردشگری در تهران پیشنهاد شد یکی از مدیران شرکت‌های هواپیمایی روسیه در این سفر همراه باشد تا خصوص این موضوع با مقامات ایرانی مذاکره شود.

وی یادآور شد: در آینده نزدیک با توجه به افزایش پروازهای ماهان و قشم ایر رفت و آمد هوایی دو کشور نیز بیشتر می‌شود که این موضوع قیمت‌ها را رقابتی می‌کند و کاهش می‌دهد.

معاون گردشگری کشور افزود: روس‌ها معمولا ۱۰ روز تا دو هفته سفر می‌روند اگر ما بتوانیم بسته سفر را با قیمتی رقابتی طراحی کنیم برای آنها نیز آمدن به ایران جنبه اقتصادی پیدا می‌کند و باید بخش خصوصی قشرهای متنوع روسیه را در نظر بگیرد.

رحمانی موحد همچنین گفت: کمیته توسعه فعالیت‌های گردشگری دو کشور در ایران شکل می‌گیرد تا ظرفیت‌های بیشتری را به منظور گسترش تعامل فراهم کنیم.

وی در خصوص معرفی ظرفیت‌های ایران در حوزه طبیعت‌گردی و گردشگری ورزشی گفت: بخش خصوصی دو کشور باید به صورت جزئی در این موضوع وارد تعامل و تبلیغ شوند زیرا که ایران برای اسکی ارزانتر از اروپا و دردسترس‌تر است.

رحمانی موحد سال ۲۰۱۶ را سال تحول روابط گردشگری ایران و روسیه از منظر تعاملات حقوقی، اسنادی و توسعه زیرساخت و همکاری‌ها اعلام کرد و افزود: باید برای توسعه گردشگری بین دو کشور حمل و نقل کشور توسعه یابد و ما جامعه هدف را در بین گردشگران روس به خوبی انتخاب کنیم تا به نتیجه لازم برسیم زیرا روسیه بازار هدف مهمی برای ایران محسوب می‌شود و باید آن را فعال کنیم.

دیرینه

ماموتی که محاسبات باستان‌شناسان را به هم زد

کشف بقایای یک ماموت شکارشده در سیبری معادلات دانشمندان درباره تاریخ سکونت انسان در این منطقه را بر هم زد.

به گزارش (ایسنا)، استخوان‌های یافت‌شده از ماموتی پشمالو نشان می‌دهد، عمر سکونت بشر در منطقه شمال سیبری بالغ بر ۴۵ هزار سال، یعنی بسیار بیشتر از آنچه باستان‌شناسان تصور می‌کردند، است. پیش از این کشف جدید، دانشمندان گمان می‌کردند نسل بشر ۳۰ تا ۳۵ هزار سال پیش در منطقه قطب شمال زندگی می‌کرده، اما تحقیقات روی استخوان‌های سوراخ و سلاخی‌شده این ماموت حاکی از آن است که تاریخ سکونت انسان در شمال سیبری به ۴۵ هزار سال می‌رسد.

در سال‌های اخیر هیچ اثری از باقیمانده جسد انسان در این ناحیه پیدا نشد، اما کشف این جانور باستانی دانشمندان را به اطلاعات جالبی درباره زندگی گونه بشر در این منطقه سردسیری در شمال اوراسیا رساند.

روی استخوان‌های دنده، شانه چپ، گونه و عاج راست این ماموت خراشیدگی‌ها و سوراخ‌هایی دیده می‌شود که نشان از درگیری خشونت‌آمیز پیش از مرگ او دارد. به گفته یکی از دانشمندان روس این پروژه، به نظر می‌رسد شکارچیان باستان زبان ماموت و بخش‌های دیگری از گوشت او را قصابی کرده و با خود برده‌اند اما مانعی باعث شده نتوانند برای برداشتن باقی آن به این مکان برگردند.

در ۹ ماهه امسال انجام شد

درآمد ۱۰ میلیون دلاری از صادرات صنایع‌دستی

▪ سرمایه‌گذاری در تجارت الکترونیک صنایع دستی

صادرات صنایع‌دستی امسال درآمدی ۱۰ میلیون دلاری را برای استان همدان رقم زده است . معاون صنایع‌دستی اداره‌کل میراث فرهنگی، صنایع‌دستی و گردشگری استان همدان با اعلام این خبر گفت: انتظار می‌رود تا پایان امسال این میزان به ۱۲ میلیون دلار برسد. "علیرضا قاسمی" اظهار کرد: به طور میانگین سالانه ۳۰ میلیون دلار درآمد از صادرات رسمی و غیررسمی صنایع‌دستی در استان حاصل می شود.

وی گفت: شهرستان لالجین کاندیدای دریافت عنوان شهر جهانی سفال به شورای جهانی صنایع‌دستی معرفی شده و در حال تهیه مدارک و ارائه آن به شورای جهانی صنایع‌دستی در سال ۲۰۱۶ هستیم.

قاسمی با بیان اینکه بیشترین صادرات صنایع‌دستی استان به سفال اختصاص دارد، افزود: مهمترین کالاهای صادراتی استان سفال، چرم و مبل و منبت کاری تویسرکان و ملایر است. وی با اشاره به اینکه ۱۵۰ رشته فعال صنایع‌دستی در استان شناسایی شده است، ادامه داد: در حال حاضر ۲۱ هزار کارگاه صنایع‌دستی در استان وجود دارد که ۳۶ هزار نفر فعال و شاغل در این کارگاه‌ها به این صنعت اشتغال دارند.

معاون صنایع‌دستی استان به بازاریابی و فروش محصولات صنایع‌دستی اشاره کرد و یادآور شد: سازمان صنایع‌دستی با ایجاد نمایشگاه‌های داخلی و خارجی زمینه را برای فروش محصولات تولیدی فراهم می‌کند و با انجام تبلیغات از طریق فضای مجازی و رسانه‌های مختلف به معرفی این صنایع می‌پردازد.

سرمایه‌گذاری در تجارت الکترونیک صنایع دستی

در راستای بازاریابی برای فروش صنایع دستی در عرصه ملی نیز معاون صنایع دستی کشور از سرمایه‌گذاری در تجارت الکترونیک خبر داد. معاون صنایع دستی کشور با اعلام این خبر بیان کرد: تجارت الکترونیک بخش مهمی از تجارت جهانی را به خود اختصاص داده است و شاید بیش از ۵۰ درصد تجارت‌ها به این امر اختصاص پیدا می‌کند و در سال‌های اخیر نیز افزایش داشته است.

وی با بیان اینکه تجارت الکترونیک در ایران ناچیز دیده شده است، افزود: خوشبختانه احساس می‌شود ما شاهد تجربه و جهش خوبی در این حوزه باشیم. ما از رشد شگفت‌انگیز صنایع دستی حیرت‌زده شدیم. دو سال پیش که این مسئولیت را در دولت جدید بر عهده گرفتم تقریبا هیچ فروشگاه مجازی در حوزه صنایع دستی نداشتیم و حالا ۱۷۰ فروشگاه در این حوزه فعالیت می‌کنند و ما پیش‌بینی می‌کنیم که این تعداد افزایش هم پیدا کند.

معاون صنایع دستی بیان کرد: ما در بخش تولید مشکلات زیادی نداریم و عمده مشکلات ما در تجارت است. اگر هم حوزه تولید دچار مشکلاتی شده به دلیل آن است که تجارت ما ضعیف است. به دلیل نبود چرخش مالی در حوزه تجارت بسیاری از بخش‌های تولیدی ما در دولت گذشته ضربه خوردند و یا دچار تعطیلی شدند.

نامورمطلق گفت: ما می‌خواهیم در حوزه تجارت الکترونیک صنایع دستی سرمایه‌گذاری کنیم، اگرچه ممکن است نسل قدیم با این تجارت مشکل داشته باشند برای مثال در نمایشگاه صنایع دستی که ۲۰ خرداد برگزار شد دوستانی که از وزارت صنعت، معدن و تجارت برای بازدید آمده بودند، اعلام می‌کردند «تا کالایی را لمس نکنند نمی‌توانند آن را بخرند» اما نسل جوان نشان داده که می‌تواند کالا را در فضای مجازی بو بکشد و لمس کند. ما می‌خواهیم کمک کنیم اکنون که این حوزه در حال رشد خوبی است، تجارت جهانی صنایع دستی ایران را گسترش دهیم، زیرا معتقدم که زیرساخت‌ها و حمل و نقل در این حوزه دچار مشکلاتی است.

صادرات صنایع دستی در سال ۹۴ هشت درصد رشد داشته است

سرپرست اداره کل بازرگانی صنایع دستی گفت: با وجود این که صادرات غیر نفتی کشور در هشت ماه نخست سال ۹۴ منفی بوده است، در صادرات صنایع دستی هشت درصد رشد داشته‌ایم.

به گزارش ایرنا، پویان محمودیان افزود: در هشت ماه نخست سالجاری در حوزه صنایع دستی ۱۴۵ درصد رشد برای فروش داخلی داشته‌ایم و این در حالی است که سال ۹۳ را با رشد ۳۶ درصدی پشت سر گذاشته‌ایم و اگرچه این شرایط مطلوب و نیست اما برای دستیابی به شرایط بهتر تلاش خواهیم کرد.

وی ادامه داد: تجارت الکترونیک و بازاریابی اینترنتی با رشد چشمگیری که در کشور داشت ما را وادار کرد تا هرچه زودتر برای تدوین چارچوب‌های مشخص در این زمینه اقدام کنیم.

محمودیان اظهار کرد: براساس شناسایی ما در حال حاضر ۱۷۰ وب سایت به صورت انحصاری و اختصاصی یا به صورت همزمان با سایر محصولات در زمینه فروش صنایع دستی در فضای مجازی اقدام می کنند، برای همین بسته‌های ویژه حمایتی برای فعالان در این زمینه اختصاص خواهیم داد.

وی یادآور شد: نشست هم اندیشی فعالان صنایع دستی در حوزه فروشگاه‌های مجازی در آینده ادامه پیدا می‌یابد و سوم بهمن ماه با تشکیل جلسه در اتاق بازرگانی، مقامات عالی اجرایی کشور از اتخاذ تصمیمات مهمی برای فعالان صنایع دستی رونمایی می‌کنند.

همدان ۲۸ منطقه نمونه گردشگری دارد

اختصاص ۱۵ درصد بودجه برای مناطق گردشگری

۱۵ درصد بودجه برای مناطق گردشگری اختصاص یافت .مدیرکل دفتر مناطق نمونه گردشگری سازمان میراث فرهنگی، صنایع دستی و گردشگری با اعلام این خبر اظهار کرد: با وجود افت قیمت نفت، گردشگری بهترین جایگزین برای نفت رو به اتمام است. همچنین گردشگری می‌تواند مرهم خوبی برای بسیاری از مشکلات جامعه باشد، اثر مستقیم در کاهش آسیب‌های اجتماعی داشته باشد و موجب افزایش تفاهم در خانواده و افزایش سطح رضایت اجتماعی شود.

تصویب ۴۱ منطقه نمونه گردشگری در سالجاری

مدیرکل دفتر مناطق نمونه گردشگری سازمان میراث فرهنگی، صنایع دستی و گردشگری گفت: هزارو ۱۶۸ منطقه نمونه گردشگری در دولت‌های نهم و دهم به تصویب رسیده که امروز این رقم به زیر ۷۰ منطقه کاهش پیدا کرده است.

تاجیک افزود: سالانه ۳۰۰ میلیارد ریال اعتبار برای مناطق نمونه گردشگری در کشور اختصاص می‌یابد که امسال ۱۵ درصد از این اعتبار و بودجه اختصاص یافته است.

وی افزود: ما در حوزه‌هایی از جمله تأمین اعتبارات زیرساخت‌های مناطق گردشگری در کشور و نیز ساماندهی مناطق گردشگری نمونه فعالیت می‌کنیم.

وی افزود: امسال ۴۱ منطقه نمونه گردشگری در کشور به تصویب هیأت دولت رسیده است که ۵منطقه با سرمایه‌گذاری بخش خصوصی در حال شکل‌گیری است.

تاجیک با بیان اینکه وظیفه بخش خصوصی ایجاد اشتغال نیست و این وظیفه دولت است، گفت: باید برای سرمایه گذارانی که دغدغه بیکاری در بین مردم را کاهش می‌دهند و با ایجاد شغل پایان‌بخش مشکل جامعه هستند فرش قرمز پهن کرد.

معاون اداره‌کل میراث فرهنگی صنایع دستی و گردشگری همدان نیزاز فعالیت ۲۸ منطقه نمونه گردشگری در استان همدان خبر داد.

احمد ترابی در خصوص مناطق نمونه گردشگری در استان همدان گفت: شهرستان همدان۳ منطقه نمونه گردشگری دارد ودر هر شهرستان حداقل یک منطقه نمونه گردشگری تعریف شده و در برخی از شهرستان‌ها مانند تویسرکان نیز این مناطق به ۳محل افزایش یافته است. وی ادامه داد: مناطق گردشگری مناطقی هستند که در کنار جاذبه های تاریخی، فرهنگی ،مذهبی ،طبیعی و گردشگری کشور به منظور ارائه خدمات به گردشگران به وسیله بخش غیر دولتی اداره می شوند.

معاون اداره‌کل میراث فرهنگی صنایع دستی و گردشگری همدان مناطق نمونه گردشگری استان را مجتمع گردشگری-تفریحی شهر صالح آباد، سامن، منطقه نمونه گردشگری درجزین ، منطقه نمونه گردشگری قلندر، منطقه نمونه گردشگری تپه ابوذر، منطقه گردشگری تاریک‌دره،کاروانسرای تاج آباد، کاروانسرای فرسفج، شهرک و بازارچه صنایع دستی، منطقه نمونه گردشگری سرکان، منطقه نمونه گردشگری گاماسیاب، مجتمع تفریحی،گردشگری و خدماتی سی هکتاری شهر بهار، منطقه نمونه گردشگری باغ میوه، منطقه نمونه گردشگری علیصدر،منطقه نمونه گردشگری دامنه شمالی الوند، منطقه نمونه گردشگری وهنان و منطقه نمونه گردشگری نوشیجان برشمرد.

وی خاطر نشان کرد: مناطق نمونه براساس ظرفیت در ٤سطح بین المللی ،ملی، استانی و محلی برای ارائه خدمت به گردشگران داخلی و خارجی ایجاد می‌شوند.

شناسه

آبشار لاتون

آبشار رفیع و تماشایی لاتون در شهرستان آستارا، میان جنگل‌های انبوه گیلان و در پناهگاه حیات وحش لوندویل واقع شده است. این آبشار با بلندای تقریبا ۱۰۵ متر بلندترین آبشار ایران به حساب می‌آید.

منبع: مهر

جهان

فرانسه هنوز قلب گردشگری جهان است

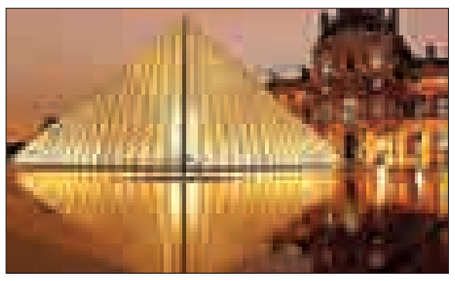

در جدیدترین گزارش سازمان جهانی گردشگری (UNWTO)، فرانسه با میزبانی از بیش از ۸۳ میلیون گردشگر، پربازدیدترین کشور جهان در سال ۲۰۱۵ نام گرفت.

فرانسه: ۸۳/۷ میلیون گردشگر

پاریس، محبوب‌ترین شهر دنیای سفر و گردشگری است و جای تعجب ندارد که این کشور پی در پی در صدر فهرست پر بازدیدترین کشورهای جهان قرار می‌گیرد. از موزه لوور و برج ایفل تا شهر بوردو دره لوار، این کشور جاذبه‌های فراوانی برای مسافران خارجی دارد.

آمریکا: ۷۴/۸ میلیون گردشگر

ایالات متحده آمریکا از کالیفرنیا در غرب تا نیویورک در شرق با مساحتی برابر با ۷۹/۳ میلیون مایل مربع، سراسر جاذبه‌های فراوانی برای گردشگران خارجی دارد و به اندازه وسعتش دارای تنوع نیز هست.

اسپانیا: ۶۵ میلیون گردشگر

اگر از هر ۱۰ اروپایی بپرسید آیا تاکنون به اسپانیا سفر کرده‌اید، احتمالا پاسخ ۹ نفر آنها مثبت است. اسپانیا از دهه ۱۹۷۰ هرساله میزبان جمعیت کثیری از گردشگران اروپایی در سواحلش است.

چین: ۵۵/۶ میلیون گردشگر

از زمانی که کشور چین درهای خود را به سوی گردشگران خارجی باز کرد، تعداد این مسافران با جهش عظیمی روبه رو بوده است که این مساله بیشتر به سبب افزایش تجارت جهانی این کشور و مبادله فرهنگی آنها با سایر کشورهاست و این رشد گردشگری ظاهرا قصد توقف ندارد.

ایتالیا: ۴۸/۶ میلیون گردشگر

از شهر زیبای آبی ونیز تا مناطق تاریخی رم و سواحل سنگی «آمالفی، کشور ایتالیا دارای جاذبه‌های متنوعی است که برای انتخاب از میان آنها کار دشواری خواهید داشت و بدون شک این کشور برای بسیاری از گردشگران یک مقصد رویایی محسوب می‌شود.

ترکیه: ۳۹/۸ میلیون گردشگر

کشور آسیایی - اروپایی ترکیه به سبب فرهنگ منحصر به فرد، سنت‌های دیرین و مناظر طبیعی گوناگونش از قله‌های پوشیده از برف «نمروت» تا دره فوق‌العاده زیبای «کاپادوسیا» مشهور است.

آلمان: ۳۳ میلیون گردشگر

کشور آلمان در فهرست منتشر شده سازمان جهانی گردشگری از نظر "هزینه در صنعت گردشگری" در مکان نخست جای گرفته، اما به نظر می‌رسد تمامی این هزینه‌های صرف شده در گردشگری جواب داده است.

بریتانیا: ۳۲/۶ میلیون گردشگر

گرچه تعداد گردشگران خارجی بریتانیا فاصله زیادی با کشوری چون ایتالیا دارد، اما این قلمرو نیز با جاذبه‌های تاریخی انگلیس، مناظر زیبای اسکاتلند و خط ساحلی ولز حرف‌های زیادی برای گفتن دارد.

روسیه: ۲۹/۸ میلیون گردشگر

در سال گذشته کشور روسیه خود را به عنوان یکی از پربازدیدترین کشورهای جهان معرفی کرده و صنعت گردشگری آن رشد چشمگیری را تجربه کرده است.

مکزیک: ۲۹/۱میلیون گردشگر

مکزیک با پیمودن پله‌های ترقی جای تایلند را در رتبه دهم فهرست سال گذشته پربازدیدترین کشورهای جهان از آن خود کرد. مکزیک در قاره آمریکا نیز پس از کشور آمریکا در جایگاه دوم مقاصد محبوب گردشگری قرار دارد و توانسته از کانادا و دیگر کشورها منطقه پیشی بگیرد.

ارتباط با سرویس گردشگری
gardes@hamedanpayam.com

در صفحه ۸ بخوانید
دستگیری باند سارقان کابل برق در نهاوند
8 NEXT PAGE

پیام تاریخ، تمدن و فرهنگ مادستان
The Message Of Madestan's History & Civilization & Culture
روزنامه همدان پیام
۶
چهارشنبه ● ۳۰ دی ماه ۱۳۹۴ ● شماره ۲۵۵۱
فرهنگ و هنر
farhang@hamedanpayam.com

۳۵۰۰جلد کتاب به کتابخانه‌های کبودراهنگ اهدا شد

فرماندار کبودراهنگ گفت: در سالجاری ۳هزار و ۵۰۰ جلد کتاب توسط مردم به کتابخانه‌های شهرستان اهدا شده است.
علی‌احسان قنبری در جلسه مشترک انجمن کتابخانه‌های شهرستان گفت: مردم فرهنگ‌دوست کبودراهنگ در اقدامی خیرخواهانه و مدبرانه تا کنون بیش از ۳ هزار و ۵۰۰ جلد کتاب به کتابخانه‌های شهرستان اهدا کرده‌اند.
وی با اشاره بر فرهنگ کتابخوانی و گسترش آن بیان کرد: در حال حاضر زیربنای کل کتابخانه‌های شهرستان ۲ هزار و ۸۸۱ مترمربع است که در مقایسه با سال گذشته رشد چشمگیری داشته است.
فرماندار شهرستان کبودراهنگ افزود: برای رشد و توسعه کتابخانه‌های شهرستان از دی ماه سال گذشته، ٦باب کتابخانه افتتاح شده است که ضمن تکمیل و تجهیز همه کتابخانه‌ها خوشبختانه برای ٦ نفر نیز اشتغالزایی صورت گرفته است.
وی از احداث کتابخانه‌ای با متراژ ۳۳۰ مترمربع در روستای داق‌آباد بخش مرکزی خبر داد و گفت: تمام تلاش و همت خود را برای تجهیز روستاهای شهرستان به یک باب کتابخانه عمومی با تجهیزات کامل به کار خواهیم بست.
به گزارش فارس، قنبری به عضویت ۲ هزار نفر در یک روز در کتابخانه‌های شهرستان اشاره کرد و افزود: در طرح رایگان یک روزه عضویت در کتابخانه‌های شهرستان بیش از ۲ هزار نفر عضو شدند که قابل قیاس با عضویت ۳ هزار و ۸۰۰ نفری یک هفته‌ای رایگان در هفته کتاب سال گذشته نیست.
در هفته کتاب و کتابخوانی نیز در بعضی شهرستان‌های استان و چند روستا کتابخانه‌هایی افتتاح شد و از سوی فرهنگ‌دوستان به این کتابخانه‌ها کتاب‌هایی نیز اهدا شد.

افزایش بودجه سینما و تئاتر در بودجه ۹۵

لایحه بودجه سال ۱۳۹۵ با سقف کلی ۹۵۲ هزار میلیارد تومان، توسط رئیس‌جمهور به مجلس تقدیم شد.
با انتشار لایحه بودجه دولت، مشخص شد که بودجه سال آینده هنرهای نمایشی حدود دو برابر و بودجه سازمان سینمایی حدود ٤٦ میلیارد تومان افزایش یافته است.
در این لایحه، بودجه وزارت فرهنگ و ارشاد اسلامی هزار و ۱۲ میلیارد و ۵۳۹ میلیون تومان درنظر گرفته شده است که این رقم در سال ۹٤، بیش از ۷٦۹ میلیارد تومان بود.
به گزارش ایسنا، با توجه به افزایش بودجه این وزارتخانه، معاونت‌ها و سازمان‌های زیرمجموعه این سازمان هم با افزایش بودجه مواجه شده‌اند که در این بین دو حوزه سینما و تئاتر هم از این قاعده مستثنی نیستند.
براساس جدول بودجه منتشر شده، رقم بودجه سازمان سینمایی که سال گذشته ۱۰٦ میلیارد تومان بود، امسال به ۱۵۱ میلیارد و ۹۰۰ میلیون تومان افزایش یافته است. از این رقم، ۱۱۹ میلیارد و ٦۰۰ میلیون تومان برای حمایت و گسترش سینمای ملی درنظر گرفته شده که در زیرمجموعه آن اقدامات حمایتی مختلفی لحاظ شده است.
به این ترتیب رقم حمایت از برگزاری جشنواره فیلم فجر (۱۰ میلیارد تومان) و سایر جشنواره‌های فیلم، حمایت از تولید فیلم‌های فاخر و ارزشمند (۱٤ میلیارد تومان)، کمک به ارتقای وضعیت نمایش فیلم در سالن‌های نمایش سینما (۲۵ میلیارد تومان)، غنی‌سازی آرشیو فیلم‌خانه ملی ایران (۳ میلیارد تومان)، حمایت از اطلاع‌رسانی خرید حقوق، تکثیر و عرضه انواع فیلم در شبکه نمایش خانگی (۳ میلیارد و ٦۰۰ میلیون تومان)، حمایت از سینمای هنر و تجربه (۹۰۰ میلیون تومان)، حمایت از نگارش فیلمنامه، تولید و ساخت انواع فیلم (۲٤ میلیارد تومان)، صیانت از آثار سینمایی و سمعی و بصری (۵۰۰ میلیون تومان) و کمک به مؤسسات، مراکز، انجمن‌ها، کانون‌ها و تشکل‌های صنفی سینمایی و موزه سینما (۲٤ میلیارد تومان) تعیین شده است.
البته فعالیت‌های دیگری هم به عنوان برنامه‌های سازمان سینمایی در جدول بودجه اعلام شده است که در اینجا فقط به بخشی از آن اشاره شد.
در کنار برنامه‌های مشخصی که به سازمان سینمایی مربوط است، در بخش کمک به اشخاص حقوقی و غیردولتی هم دو ردیف بودجه مشخص جشنواره عمار و حمایت از فیلم‌های فاخر دینی اختصاص داده شده که بودجه آنها به ترتیب ۵ میلیارد و ۷۷۵ میلیون و ۲ میلیارد و ۲۰۰ میلیون تومان در نظر گرفته شده است.
در جدول بودجه ارائه شده، برای برنامه‌های حمایت و گسترش هنرهای نمایشی هم رقم ۵۵ میلیارد و ٦۰۰ میلیون تومان اعلام شده است که این رقم برای حمایت از برگزاری جشنواره‌ها و همایش‌های نمایش، حمایت از تولید، نمونه‌سازی و اجرای برنامه‌های تئاتر، نمایش‌های صحنه‌ای، سنتی و آیینی، و توزیع در شبکه نمایش خانگی و... مصرف خواهد شد.
در این بین بودجه تعیین شده برای حمایت از تولید آثار نمایشی بیش از ۳ میلیارد تومان و حمایت و برگزاری جشنواره‌ها ۸۵۰ میلیون تومان است و به طور کلی با توجه به اینکه بودجه سال گذشته تئاتر حدود ۲۷ میلیارد تومان در نظر گرفته شده بود، افزایش تقریباً دو برابری را در بودجه سال ۹۵ شاهد هستیم.
با این حال از آنجا که این ارقام معمولاً به طور کامل تخصیص داده نمی‌شوند و امسال هم با احتساب جشنواره تئاتر فجر، تاکنون تنها بیش از هفت میلیارد تومان به تئاتر اختصاص یافته، امید است که این افزایش حدود دو برابری در بودجه تئاتر فقط در حد یک جدول و دفترچه نباشد و سینما نیز به بودجه پیشنهادی‌اش دست پیدا کند.

کارگردان مستند "من ناصر حجازی هستم"

ستاره‌های سینمای ایران برای ناصر حجازی رایگان بازی کردند

نیما طباطبایی کارگردان مستند «من ناصر حجازی هستم» می‌گوید که بازیگران شناخته شدهٔ سینمای ایران برای حضور در این فیلم و خواندن گفتار متن، به خاطر ناصر حجازی هیچ دستمزدی نگرفته‌اند.
مستند «من ناصر حجازی هستم» یک مستند پرتره است که دربارهٔ دروازه‌بان و مربی پیشین تیم استقلال ساخته شده و در گروه «هنر و تجربه» اکران شده است.
در این فیلم بازیگرانی چون پرویز پرستویی، شهاب حسینی، مسعود رایگان، بهرام رادان و مهران مدیری گفتار متن فیلم را خوانده‌اند که متعلق به دوره‌های مختلف زندگی دروازه‌بان پیشین تیم ملی ایران است.
طباطبایی به «هنر و تجربه» گفته که اسم ناصر حجازی باعث شده تا این بازیگران بپذیرند گفتار متن فیلم را بخوانند و هیچکدام هم هیچ پولی بابت حضور در این فیلم نگرفته‌اند.
وی می‌گوید: «این دوستان همه به شکل افتخاری در کنار ما بودند و من همین‌جا از همه‌شان تشکر می‌کنم. تو باید یک فیلم‌ساز جوان باشی که حس کنی حضور این آدم‌ها در فیلمت چقدر لذت‌بخش است. من نمی‌خواستم کسی این متن را بخواند، من راوی نریتوری می‌خواستم که این حس را بازی کند.»
طباطبایی در مورد استفاده از چند صدا به جای یک صدا در گفتار متن هم گفته: «صدای شهاب حسینی محکم است و من این محکم بودن را برای جوانی که انرژی دارد و می‌خواهد برود آن بالاها لازم داشتم. بهرام "رادان" صدایش شیطنت دارد. این شیطنت در شخصیت خودش هم هست و من برای دوران کودکی این صدا را می‌خواستم. پرویز پرستویی آن جنس صدایی را دارد که درد را می‌تواند بازی کند.» به گزارش خبرآنلاین، وی معتقد است که سخت‌ترین بخش کار متعلق به مسعود رایگان بوده زیرا؛ «مونتور وقتی متن را می‌چید می‌گفت که حواست باشد در این بخش داری بیننده را بمباران اطلاعاتی می‌کنی و اگر بیننده فوتبالی نباشد می‌بُرد. مسعود رایگان خواند و گفت من فوتبالی نیستم، جواب دادم اتفاقاً چون فوتبالی نیستی می‌توانی حس‌ها را درست در بیاوری. آقای رایگان نزدیک یک هفته این متن دستش بود و می‌خواند و گاهی به من زنگ می‌زد و صدای مسعود رایگان در این بخش خیلی شبیه صدای منوچهر انور درآمد. اگر این متن بد خوانده می‌شد، شبیه اخبار ورزشی ساعت هشت تلویزیون می‌شد.
مهران مدیری انتخاب من و خسرو نقیبی بود. تهیه‌کننده نگران بود که مردم با شنیدن صدای مهران مدیری نخندند چون به هر حال عادت دارند صدای او را در موقعیت‌های کمیک بشنوند. ما فکر می‌کردیم این آدم خیلی باهوش است و مال همین مقطع است.»

طرح روز

در مراسم افتتاح رسمی فازهای ۱۵ و ۱۶ پارس جنوبی برخی‌ها نیایند از رکود صحبت کنند. طرح: محمود نظری

تسلیت سینماگران برای شهادت شهید سیاح

تعدادی از هنرمندان سینما شهادت سعید سیاح از جانبازان هشت سال دفاع مقدس را تسلیت گفتند.
پرویز پرستویی، رخشان بنی‌اعتماد، تهمینه میلانی، خسرو سینایی، حمید فرخ‌نژاد، محسن امیریوسفی، رویا تیموریان، مسعود رایگان، انسیه شاه حسینی، پریوش نظریه، مهتاب کرامتی، عبدالحسن برزیده، محمد باشه‌آهنگر، حسن پورشیرازی، جواد افشار، مهرداد صدیقیان، کوروش سلیمانی، سید علی صالحی، مالک حدپورسراج و... در تماس‌ها و پیام‌های جداگانه، با ابراز همدردی شدید، شهادت سعید سیاح طاهری را به خانواده این شهید فرهنگی تسلیت گفتند.
سعید سیاح طاهری، از جانبازان مخلص هشت سال دفاع مقدس بود که با دبیری و بنیانگذاری خودجوش جشنواره دانش‌آموزی فیلم دفاع مقدس و با یاری هنرمندان معروف سینما و نیز یادگاران دوران جنگ، در ۹ دوره، بیش از سیصد هزار دانش‌آموز و معلم مناطق روستایی و پیرامونی در شهرهای محروم را با سبکی شاد و جدید با حماسه مقاومت‌های مردمی جنگ آشنا می‌کرد.
به گزارش خبرآنلاین، از دیگر فعالیت‌های این شهید برگزاری مسابقات کتابخوانی دفاع مقدس، در بین قشرهای مختلف همچون معلمان پنج استان خوزستان، ایلام، بوشهر، سیستان و بلوچستان و هرمزگان و نیز زندانیان و دیگر گروه‌های اجتماعی همانند پرستاران و میهمانداران هواپیما بود که به دلیل غیر رسمی بودن و به کارگیری شیوه‌های نوین، بسیار تأثیرگذار بودند.
لازم به ذکر است که شهید سعید سیاح طاهری پس از انجام مسابقه مردمی کتاب‌های «من زنده‌ام» و «نوشتم تا بماند» در بین سه هزار معلمان شهرستان‌های آبادان و اروندکنار و اهدای جوایز مربوط، با وجود جانبازی و نقص عضو، به صورت داوطلبانه و هیچگونه سمت رسمی به سوریه رفته و در حلب به دست گروه داعش به شهادت رسید.

تلویزیون

انتقاد شدید صدا وسیما از شبکه جم

"جم" تابوهای ما را می‌داند و می‌شکند

نشست تخصصی «نقشه نفوذ شبکه ماهواره‌ای جِم (GEM) با موضوع سبک زندگی ایرانی- اسلامی» یکشنبه با حضور جعفر عبدالملکی (رئیس مرکز پژوهش و سنجش افکار صداوسیما) و حامد معینی‌پناه (مدیر گروه رصد و پایش مرکز پژوهش و سنجش افکار صداوسیما) در پژوهشگاه فرهنگ، هنر و ارتباطات برگزار شد.
در این نشست نکاتی درباره بررسی چگونگی نفوذ شبکه ماهواره‌ای جم بر سبک زندگی ایرانی اسلامی مطرح و نقطه نظرات حاضران در این جمع بیان شد.
در این نشست عبدالملکی گفت: سال ۸٦ بود که شبکه فارسی‌زبان جم به عنوان شبکه اصلی مطرح شد و سریال‌هایی را پخش می‌کرد که خیلی قابل توجه نبودند و ضعیف بودند اما به مرور زمان این شبکه به شکل مجموعه ورود پیدا کرد و فرهنگ ایرانی - اسلامی را هدف قرار داد.
اکنون ۱۹ کانال در این شبکه وجود دارند که به شکل تخصصی و عمومی فعالیت می‌کنند.
شبکه جم به شکل مجموعه‌ای از کانال‌ها روی سبک زندگی ایرانی- اسلامی تمرکز کرده است و ارزش‌های ما را تحت تأثیر قرار داده است.
ترغیب فردگرایی، بحث خیانت، پررنگ‌کردن بعد فردی، روابط آزاد زن و مرد، روابط نامشروع پیش از ازدواج، عشق مثلثی، ترویج کینه و انتقام، بارداری پیش از ازدواج و... از جمله موضوعاتی است که شبکه جم به شکل آزاد به آنها می‌پردازد.
همچنین این شبکه در بحث فیلم و سریال‌هایی که در گروه کودک و نوجوان طراحی کرده است مسائلی چون ترویج مدگرایی، پنهان‌کاری از بزرگترها، ترویج همجنس‌بازی، تقابل با والدین، رسیدن به عشق به هر قیمتی، ترویج درگیری و خشونت، ترویج خوشگذرانی، رابطه آزاد دختر و پسر و... از جمله آسیب‌هایی است که این کانال در بخش کودک و نوجوان به خانواده‌ها می‌رساند.
وی در ادامه صحبت‌هایش اظهار کرد: شبکه جم در قالب برنامه‌های مستند که خیلی هم مورد توجه قرار دارد، مباحثی چون القای ناکارآمدی دین، ترویج سبک زندگی غربی، بالندگی فرهنگ غرب و تناسب آن فرهنگ با نیازهای روز جامعه را منتقل می‌کند.
وی گفت: یکی دیگر از برنامه‌هایی که خیلی برای شبکه جم مهم است، بخش آشپزی است که در این بخش هم مسائلی چون اسراف، قبح‌زدایی از غذاهای حرام، لذت‌گرایی، ترویج خوراک غیربومی و مادی‌گرایی را با خود به همراه دارد، همچنین در حوزه سلامت و زیبایی که خیلی به آن تأکید شده است عمده توجه این شبکه به تجمل‌گرایی، ترویج مصرف‌گرایی و... است.
به گزارش ایسنا، عبدالملکی در بخشی دیگر از سخنانش در این نشست به این نکته اشاره کرد که شبکه جم دقیقاً تابوهای ما را می‌داند.
وی در ادامه بیان کرد: به عنوان مثال شبکه جم می‌داند که عطش به موسیقی یکی از خلأهای کشورمان است و این شبکه هم خواست مردم را می‌داند. بر این اساس تأثیرگذاری این شبکه تا حدی پیش رفته است که حتی برخی از خانواده‌های سنتی هم در حال حاضر شبکه جم را تماشا و از آن تعریف هم می‌کنند.
به همین خاطر عمومیت یافتن این شبکه در جامعه یکی از طرح مسأله‌هایی بود که ما به آن توجه کردیم.

چند خط خبر

- مطابق نظرسنجی مرکز پژوهش و سنجش افکار سازمان صداوسیما میانگین مدت تماشای برنامه‌های سیما در بین بینندگان، سه ساعت و ۲۷ دقیقه در شبانه‌روز است .نتایج آخرین نظرسنجی این مرکز که با نمونه ٤هزار و۸۳۲ نفر (۵۲ درصد مرد و ٤۸ درصد زن) از افراد ۱۱ سال به بالا در شهر تهران و مراکز استانی و با موضوع میزان تماشای برنامه‌های سیما در شبانه‌روز انجام شده، نشان می‌دهد که میانگین مدت تماشای برنامه‌های سیما در بین بینندگان در سطح ملی (۱/۸٦ درصد کل پاسخگویان)، ۳ ساعت و ۲۷ دقیقه در شبانه‌روز است.مطابق با نتایج این نظرسنجی، زنان با میانگین ۳ ساعت و ٤۰ دقیقه، مدت بیشتری را نسبت به مردان (۳ ساعت و ۱٤ دقیقه) به تماشای برنامه‌های سیما می‌پردازند.
- ۳۰ قسمت از فیلمنامه سریال "آشپزنامه" در مرکز گسترش فیلم‌نامه‌نویسی رسانه ملی به نگارش درآمد. مجید آسودگان، نویسنده سریال "آشپزنامه" با اعلام خبر پایان نگارش ۳۰ قسمت از فیلم‌نامه این سریال گفت: "با پایان نگارش ۳۰ قسمت از فیلمنامه و نهایی کردن دیالوگ‌ها تا پایان بهمن ماه، نگارش این سریال ٤۰ قسمتی تا پایان سال ۹٤ به اتمام خواهد رسید.

سینما

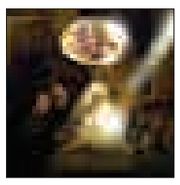

سینما
- قدس ۱: .....این سیب هم برای تو
- قدس ۲: .....در مدت معلوم
فلسطین ۱-۲.....شیفت شب و محمد رسول ا...
- سینما کانون..... بچگیتو فراموش نکن
- بهمن ملایر..... این سیب هم برای تو
- فرهنگ کبودراهنگ.....شاهزاده روم
- آزادی تویسرکان..... شاهزاده روم

دکه

خانوم

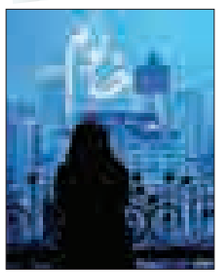

فیلم «خانوم» نخستین فیلم بلند سینمایی تینا پاکروان است.
این فیلم سه اپیزودی درباره آخرین نسل زنانی است که هنوز دوست دارند خانوم خطاب شوند.
در اپیزود اول زنی جوان (شقایق فراهانی) تلاش می‌کند که همسرش (سیامک انصاری) در ایران بماند. در اپیزود دوم آهنگسازی جوان (اشکان خطیبی) به دلیل اعتیاد به الکل اعتبار حرفه‌ای‌اش را از دست داده و مشکلات مالی دارد و همسر فیلمنامه‌نویسش (اندیشه فولادوند) را آزار می‌دهد.
در اپیزود سوم کارگری که متأهل است و دو فرزند دارد از دو دست فلج شده و همسرش با کار در بیمارستان خرج زندگی را می‌دهد.
فیلم «خانوم» در بخش نگاه نو سی و دومین جشنواره فیلم فجر حضور داشت و توانست دیپلم افتخار بهترین بازیگر زن را توسط پانتهآ پناهی‌ها دریافت کند.
تینا پاکروان، کارگردان و نویسنده فیلم «خانوم» درباره این فیلم گفت: در این فیلم مردان قصه بد نیستند، در خانوم هیچ یک از مردان فیلم به همسرانشان ستم نمی‌کنند، زیرا بنیان خانواده را سیاست و درایت زنان شکل می‌دهند.
خانوم؛ گوشه‌ای از فداکاری زنان ایرانی است.

در باب بکت

کتاب «در باب بکت» نوشته آلن بدیو به تازگی با ترجمه احمد حسینی توسط انتشارات بوتیمار منتشر و راهی بازار نشر شده است.
نسخه اصلی کتاب پیش رو، در سال ۲۰۰۳ با عنوان «On Beckett» توسط انتشارات کلینامن در منچستر انگلستان به چاپ رسیده است.
این کتاب ۳ فصل اصلی با عناوین «نوشتن ژنریک»، «میل خستگی‌ناپذیری» و «هستی، وجود، اندیشه: نثر و مفهوم» دارد که هر کدام به بخش‌های مختلف تقسیم می‌شوند.
بدیو فیلسوف فرانسوی، بکت را خواب زده‌ای ایرلندی می‌داند اما از منظری دیگر، می‌توان این میل به بی‌خوابی و اندیشه مدام را در خود بدیو و در کتاب «در باب بکت» مشاهده کرد.
این کتاب در وجهی نمادین، مانند شخصیت لاکی در انتظار گودو، آنجا که به فکر کردن فراخوانده می‌شود، بی‌وقفه و خودانگیخته و با نظمی خودبسنده آن چنان می‌تازد که تنها با دستور سکوت، آرام می‌گیرد.
کتاب پیش رو، متشکل از مقالاتی است که بدیو در سال‌های مختلف به زبان فرانسوی نوشته و مترجمان انگلیسی زبان کتاب، آلبرتو توسکانو و نینا پاور، این مقالات را گردآوری کرده و پس از تصحیح و ویرایش به زبان انگلیسی ترجمه کرده‌اند.

إنّ فِی‌الجَنّه

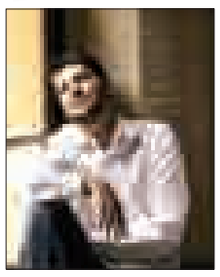

«سامی یوسف» خواننده ایرانی‌الاصل و بین‌المللی جهان اسلام، موزیک ویدئوی «إنّ فِی‌الجَنّه» را از آلبوم جدیدش «برکت» که طبق برنامه‌ریزی در یکم فوریه ۲۰۱٦ راهی بازار بین‌المللی موسیقی ایران خواهد شد، منتشر و در دسترس مخاطبان قرار داد.
در این موزیک ویدئو، سامی یوسف شعری را می‌خواند که مربوط به آواهای مردمان کشورهای اسلامی در قرون میانی بوده و صبغه مذهبی آیینی دارد.
شعر «انّ فی‌الجنه» برگرفته از همان شعری است که بنابر برخی روایات، جبرئیل هنگام تکان دادن گهواره امام حسین (ع) آن را زمزمه می‌کرده است.
وی این قطعه را به صورت وُکال و بدون آلات موسیقی برای ارتباط‌گیری بیشتر مخاطب با تاریخ این شعر که مربوط به صدر اسلام و ولادت امام حسین (ع) بوده است خوانده است.
سامی‌یوسف در تیرماه سال ۱۳۵۹ در تهران، ایران متولد شد. وی در کودکی به همراه خانواده‌اش به انگلستان مهاجرت کرد. سامی در ۱۸ سالگی به فرهنگستان سلطنتی موسیقی در لندن، یکی از معتبرترین آکادمی‌های جهان در زمینه موسیقی رفت تا موسیقی را به شیوه تخصصی بیاموزد.

در صفحه ۵ بخوانید
تولید صادراتی گره گشای سرمایه گذاری همدان
5 NEXT PAGE

پیام تاریخ، تمدن و فرهنگ مادستان
The Message Of Madestan's History & Civilization & Culture
روزنامه همدان پیام
۷
چهارشنبه ● ۳۰ دی ماه ۱۳۹۴ ● شماره ۲۵۵۱
اقتصاد
eghtesad@hamedanpayam.com

پیش‌بینی افت ۱۳ درصدی قیمت نفت در پسابرجام

مرکز پژوهش‌های مجلس پیش‌بینی کرده است با لغو تحریم‌های ایران، احیای اقتصادی با سرعت بیشتری پیش برود. البته ورود یک میلیون بشکه نفت در روز به بازار حدود ۱۳ درصد از قیمت‌های کنونی نفت در سال ۲۰۱۶ خواهد کاست.

به گزارش تابناک، لغو تحریم‌های ایران در شرایطی اتفاق افتاد که اکثر کشورهای تولیدکننده منطقه خاورمیانه و آفریقای شمالی منا با تشدید درگیری‌ها و خسارت بر میادین نفتی مواجه هستند. درگیریهای لیبی، یمن، عراق و سوریه صدمات بسیار جدی بر اقتصادشان وارد کرده است. اکثر صادرکنندگان نفت این منطقه منا با کاهش تقریباً ۲۰ درصدی یا بیشتر تولید نفت خود مواجه شده‌اند. با این حال مرکز پژوهش‌های مجلس پیش بینی کرده است با لغو تحریم‌های ایران، احیای اقتصادی با سرعت بیشتری پیش برود. البته ورود یک میلیون بشکه نفت در روز به بازار حدود ۱۳ درصد از قیمت‌های کنونی نفت در سال ۲۰۱۶ خواهد کاست. نفت به عنوان یک دارایی در بازارهای مالی با سرمایه‌گذاری‌های هنگفتی همراه است. از منظر اقتصادی هر شوکی که به قیمت نفت وارد شود، ممکن است آن را در هر سویی مانند وضعیت کنونی قیمت به سمت پایین سوق دهد. پیش‌بینی‌های متعدد بازار آتی نفت نشان می‌دهد که قیمت‌های کنونی بازار در صورت برطرف نشدن عوامل برهم زننده تعادل عرضه و تقاضا همچنان روند کاهشی خواهد داشت. براساس نظر تحلیلگران مؤسسه مشاوره اس.وی.بی ایران از نظر فنی قادر است در طول ٦ تا ١٢ ماه روزانه ٨٠٠ هزار بشکه نفت خام و میعانات گازی به تولید خود بیفزاید. براساس سناریوهای این مؤسسه تا سال ۲۰۲۰ با تکمیل پروژه‌های توسعه میدان‌های نفتی غرب کارون به‌ویژه آزادگان شمالی و جنوبی، یاران و یادآوران، ٦٥٠ تا ٧٠٠ هزار بشکه به مجموع تولید نفت خام ایران افزوده می‌شود.

یادداشت

اشتغالزایی با مد و لباس

» اعظم اسلامی‌خواه

وقتی برای طراحی لباس‌های ایرانی- اسلامی فرصت‌سوزی کنیم، موقعیت را از دست می‌دهیم و غربی‌ها به فکر طراحی مد اسلامی می‌افتند و بازار را در دست می‌گیرند. تا جایی که امروز لباس مسلمانان به موضوع داغی در مد تبدیل شده و برندهای لوکس ایتالیا به آن پرداخته‌اند و طرح‌های زیبایی را ارائه کرده‌اند.

صنعت مد یکی از ۳ صنعت پردرآمد دنیا محسوب می‌شود و برای کشورهایی همچون ایتالیا، فرانسه و ایالت نیویورک ارزش افزوده سرشاری را داشته است. اما در کشور ایران با کوتاهی در این زمینه نه‌تنها از ارزش افزوده و اشتغالزایی آن محروم مانده‌ایم بلکه فرهنگمان را به دست غربی‌ها داده و اکنون باید هزینه مضاعفی کنیم تا جوانان و نوجوانان که مخاطبان اصلی مد هستند را با مد ایرانی- اسلامی آشنا کنیم.

از چند سال گذشته طراحی لباس‌های ایرانی- اسلامی آغاز شده ولی به خاطر قیمت‌های بالا و حتی طراحی‌های غیرحرفه‌ای، نتوانست بازار را به دست بگیرد و غربی‌ها همچنان بازار مد و لباس در ایران را در چنگ خود نگه داشته‌اند.

در این میان همدان جزو استان‌هایی است که در عرصه مد و لباس از بسیاری استان‌ها عقب‌تر است. حتی با وجود داشتن تعداد زیادی تولیدی لباس در شهرها و روستا، اما هنوز آنها پارچه‌های برش خورده از تهران می‌آوردند و می‌دوزند. آنها حتی مارک لباس‌ها را هم در پایتخت می‌زنند. حقیقت این است که این لباس‌ها هر چقدر هم که در تهران و استان‌های دیگر با کیفیت خوب فروخته شوند اما چون طرح آنها داخلی نیست از افتخارات استان محسوب نمی‌شود.

وقتی کارگروه مد و لباس در کشور و شعبه‌اش در استان همدان تشکیل شده و هدفش ایجاد طرح‌های تشویقی برای تولیدکنندگانی که از طرح‌های طراحان داخلی استفاده می‌کنند، است باید از این موقعیت استفاده کرد و نه‌تنها سطح آگاهی، بازاریابی و هنری طراحان استان را بالا ببریم، بلکه باید مسئولان طوری برنامه‌ریزی کنند که همدان به پایلوت مد و لباس در کشور ایران تبدیل شود؛ زیرا در استان با وجود تعداد زیادی تولیدی لباس می‌توان به این مهم دست یافت و درآمدزایی و اشتغالزایی فراوانی را نصیب استان کرد.

واردات موز محدود شد

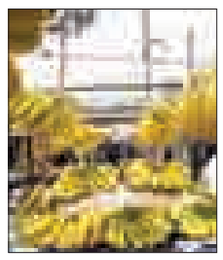

سازمان توسعه تجارت در نامه‌ای به گمرک کشور اعلام کرد: واردات میوه موز از طریق تمامی گمرکات و مبادی ورودی استان سیستان و بلوچستان به استثنای گمرک میرجاوه ممنوع است.

به گزارش مهر، سازمان توسعه تجارت ایران در نامه‌ای به گمرک جمهوری اسلامی ایران اعلام کرد که واردات موز از طریق تمامی گمرکات و مبادی ورودی استان سیستان و بلوچستان به استثنا گمرک میرجاوه ممنوع است. این تصمیم به دلیل مخاطرات بالای احتمال ورود بیماری خطرناک و قرنطینه‌ای پانامای موز گرفته شده است.

در نامه سازمان توسعه تجارت به گمرک آمده است: با توجه به اعلام وزارت جهادکشاورزی، مبنی بر انتشار بیماری خطرناک و قرنطینه‌ای پانامای موز در برخی کشورها و مخاطرات بالای احتمال ورود این بیماری به کشور و تهدید موزکاری‌های استان سیستان و بلوچستان و به استناد آیین نامه اجرایی قانون حفظ نباتات، واردات میوه موز از طریق تمامی گمرکات و مبادی ورودی استان سیستان و بلوچستان به استثنا گمرک میرجاوه ممنوع است.

همچنین واردات تمامی اندام‌های رویشی موز اعم از نهال و پاجوش به کشور تا اطلاع ثانوی و بررسی‌های تکمیلی ممنوع شده است.

تولید صادراتی گره‌گشای سرمایه گذاری همدان

امروز اقتصاد دولتی مردود و منسوخ شناخته‌شده و اقتصاد آزاد و مردمی حرف نخست را می‌زند. ولی سرمایه‌گذاری بخش خصوصی در استان همدان مولودی نوپا است که باید مورد حمایت دولت قرار بگیرد. در این مسیر درست است که استاندار برای جذب سرمایه‌گذار جنب‌وجوش و تکاپو دارد ولی این موضوع با همراهی فقط مدیریت ارشد امکان‌پذیر نیست و بر اساس گفته‌های رئیس کمیسیون اقتصاد سرمایه‌گذاری و گردشگری شورای اسلامی شهر همدان، مدیریت شهری که شامل شهرداری و شورای شهر بوده و عنصر تأثیرگذار در شهر است نیز باید همگام با استانداری و سیاست‌های دولت به حمایت از سرمایه‌گذاری بپردازد و آغازاین حرکت باید از مساعدت‌های شهرداری باشد. البته در این میان شناخت فرصت‌های به‌هنگام و نابه‌هنگام توسعه استان یکی از مهمترین ابزاری است که می‌تواند استان را در مسیر توسعه قرار دهد.

البته تأکید بسیاری از کارشناسان بر اولویت قرار دادن سرمایه‌گذاری در همدان در صنعت توریستم و صنعت سبز است، زیرا شهرهایی که یک دوره به دنبال صنعتی شدن بودند امروز به‌گونه‌ای با هوای آلوده مواجه شده‌اند و حتی حاضرند همه هزینه‌هایی را که برای صنعتی شدن پرداخته‌اند مجدداً بپردازند ولی به‌جای آن، هوای پاک و سالمی داشته باشند و محیط‌زیست سالم اولیه را به دست آورند. ولی در برخی کشورها به نظر می‌رسد که این امر دیگر امکان‌پذیر نیست. بنابراین باید همدان به صادرات محصولات کشاورزی و پروتئینی و صنعت توریست و گردشگر که صنایعی پاک و سالم هستند و درآمد فوق‌العاده‌ای نیز ایجاد می‌کنند توجه داشته باشد. البته اولویت صنعت توریسم برای استان همدان بر کسی پوشیده نیست ولی در دنیای امروز به‌وضوح دیده می‌شود که اگر کشوری با یک اتفاق کوچک و ناآرامی مواجه می‌شود صنعت توریسم و گردشگری چقدر با چالش مواجه می‌شود و چه لطمه‌هایی به آن وارد می‌شود.

در این که آثار صنعت توریسم در اقتصاد بسیار قابل‌توجه است شکی نیست ولی در مواقعی امکاناتی در استان و یا کشوری پیش می‌آید که به سرعت باید توجه‌ها به آن جلب شود. اکنون طبق گفته‌های مدیریت ارشد، رئیس پارلمان بخش خصوصی و بسیاری دیگر، بهبود وضعیت اقلام کشاورزی و پروتئینی و صادرات آنها است که باید در اولویت قرار بگیرد و زیرساخت‌های لازم برای تحقق این امر مهیا شود که در غیر این صورت از استان‌های دیگر عقب می‌مانیم. برای اینکه بتوانیم در این وضعیت بحرانی فرصت‌ها را به عمل تبدیل کنیم باید با سرعت تمام فکری برای بهبود وضعیت صادرات این اقلام در استان کنیم و به جای اینکه به فکر صادرات مازاد تولیدات باشیم، برای صادرات تولید کنیم. مسعود توتونچیان،مدیر عامل شرکت صنایع غذایی سحر پیش از این در این رابطه به همدان پیام گفته بود ما باید برای صادرات تولید کنیم و اقلام مرغوب را به این امر اختصاص دهیم نه اینکه مازاد مصرف را برای صادرات اختصاص دهیم .

وی در ادمه تأکید کرد: که باید فرهنگسازی در بین مردم ایجاد شود که به عنوان مثال به میوه‌های ریزتر و بی‌کیفیت رضایت دهند تا موقعیت صادرات برای تولیدکنندگان و استان به‌وجود بیاید. تا وقتی نتوانیم محصولات کشاورزی را صادر کنیم و همه آن را به مصرف داخل برسانیم رشدی نخواهیم کرد.

وی بر ایجاد صنایع تبدیلی در استان همدان هم تأکید کرد و گفت: استان در این زمینه با کمبود مواجه است و باید صنایع تبدیلی در استان ایجاد کنیم تا در صادرات هم بتوانیم موفق عمل کنیم.

رئیس کمیسیون اقتصاد سرمایه‌گذاری و گردشگری شورای اسلامی شهر همدان هم بابیان اینکه استان همدان استان سبز کشاورزی است و ایجاد صنایع تبدیلی برای این شهر ضروری است، به مهر گفته: همدان در کنار صنعت توریسم می‌تواند به سرمایه‌گذاری در صنایع پاک بپردازد.

همدان با چالش برای صادرات مواجه است

تازمانی که تولید و سرمایه‌گذاری در همدان با چالش‌های بسیاری همراه است و احتیاج به اصلاح فرهنگی و دیدگاهی دارد و به سرمایه‌گذاری به دید یک تهدید نگاه می‌شود، صادرات هم به سختی پیش می‌رود. سرمایه‌گذاران و تولیدکنندگان توان قدم به جلو گذاشتن ندارند و اکنون که فرصت صادرات به روسیه پیش آمده از فرصت عقب می‌مانیم.

در این رابطه محمد تبریزی گفته که طبیعی است که سرمایه‌گذار به دنبال منافع مشروع خود باشد اما باید در حدی باشد که به منافع عمومی لطمه نزند پذیرای این سرمایه‌گذاران باشیم، این روند در سراسر دنیا معمول است و باید دیدگاه مدیریت شهری و دستگاه‌های فرهنگی در این زمینه اصلاح شود.

رئیس کمیسیون اقتصاد سرمایه‌گذاری و گردشگری شورای اسلامی شهر همدان اضافه کرد: درزمینه حمایت از سرمایه‌گذاران در همدان مساعدت‌ها و تخفیف‌های مالی در صدور مجوزها و پروانه‌های ساخت در نظر گرفته‌شده است.

برای توسعه استان مایه بگذاریم

وی بابیان اینکه در استان همدان باید در ساخت هتل، مهمان‌پذیر، اماکن فرهنگی و ورزشی و اماکن عام‌المنفعه سرمایه‌گذاری صورت گیرد، گفت: شورا و شهرداری باید با توجه به نیازمندی به پروژه‌ها تصمیم‌گیری و مساعدت لازم را به عمل‌آورند.

وی بابیان اینکه سرمایه‌گذاری امری زودبازده نیست اما اعتقاد قلبی می‌خواهد، گفت: همه دستگاه‌ها ازجمله بانک‌ها باید به کمک امر سرمایه‌گذاری بیایند زیرا همه دستگاه‌ها مانند حلقه‌های به‌هم‌پیوسته‌ای است که باید باهم عمل کنند.

وی با تأکید بر اینکه در نخستین گام باید حمایت از برنامه‌ریزی‌های شهرداری مدنظر قرار گیرد، افزود: شاید در ابتدا و آغاز کار خطا داشته باشیم اما نیاز به حمایت داریم.

تبریزی بابیان اینکه شهری مثل تهران به حدی هتل و مهمان‌سرا دارد که نیازی به احداث هتل جدید ندارد ولی شهری چون همدان با کمبود هتل مواجه است، گفت: باید آسیب‌شناسی و کارشناسی شود که چرا با وجود اینکه همدان هتل و سالن پذیرایی ندارد اما بازهم برای سرمایه‌گذاری اقبال عمومی صورت نمی‌گیرد.

وی بابیان اینکه متأسفانه سرمایه‌گذار را به بهره‌بردار محکوم کرده‌ایم وگرنه چه دلیلی می‌تواند یک سرمایه‌گذار را از این امر وادارد؟ گفت: باید به‌گونه‌ای عمل کنیم که سال ۹۵ برای همدان به لحاظ پروژه‌های عمرانی بخصوص ساخت هتل پربرکت باشد.

رئیس کمیسیون اقتصاد سرمایه‌گذاری و گردشگری شورای اسلامی شهر همدان تأکیدکرد: ساخت تقاطع، پل، پارک و هتل نوعی سرمایه‌گذاری برای توسعه شهر و سرمایه‌گذاری نیز مبنای اول مسائل گردشگری است و باید بسترهای لازم برای سرمایه‌گذاری در همدان توسط سازمان‌ها و نهادها فراهم شود.

سرمایه‌گذاری زیربنای توسعه است و این مسیر با تمرین و کوشش درست می‌شود، شهرداری نیز باید از سرمایه‌گذاری حمایت کند زیرا استفاده از فناوری‌های روز نمادی از توسعه‌یافتگی است که مدیریت شهری باید به این موضوع توجه داشته باشد.

تعطیلی ۳۷۸ واحد تولیدی بیکاری ۲۱۰۰ کارگر

رئیس سازمان صنعت، معدن و تجارت همدان از تعطیلی ۳۷۸ واحد تولیدی و صنعتی در استان همدان خبر داد و گفت: ۲۱۰۰ نفر از کارگران این واحدهای تولیدی در همدان بیکار شدند.

حمیدرضا متین به تسنیم گفت: در استان همدان هزار و ۳۲۷ واحد تولیدی دارای پروانه فعالیت هستند که در حال حاضر ۳۷۸ واحد تولیدی در استان همدان تعطیل است و ۲۱۰۰ نفر نیز در این زمینه بیکار شده‌اند.

وی افزود: ۱۲ واحد تولید پودر سنگ و ۵۸ واحد شن و ماسه از بین کل واحدهای تعطیل استان به سبب برودت هوا تعطیل هستند که از اواخر اسفندماه دوباره به چرخه فعالیت بازمی‌گردند. متین با بیان اینکه در حال حاضر ۳۰۸ واحد تولیدی و صنعتی استان همدان به‌طور کامل تعطیل هستند، عنوان کرد: این واحدها از سال ۹۱ تاکنون از چرخه تولید خارج شده‌اند.

وی بدهی واحدهای تولیدی به بانک‌ها و رکود در بازار را از مهمترین عوامل موثر در تعطیلی واحدهای تولیدی و صنعتی در همدان دانست و گفت: برای سال آینده رشد ۵ درصدی پیش‌بینی شده که با توجه به رشد فعلی، دولت به دنبال ۱۰ برابر کردن رشد اقتصادی کشور است.

به گزارش تسنیم،متین بیان کرد: از سال گذشته ۱۸۰ واحد صنعتی و تولیدی تعطیل با تلاش‌های صورت گرفته در زمینه پرداخت تسهیلات سرمایه‌در گردش و تقسیط بدهی معوق به بانک‌ها به چرخه تولید بازگشته‌اند که امیدواریم با خروج از رکود در اواخر بهمن، شاهد فعالیت واحدهای تعطیل فعلی نیز باشیم.

اشتغال

۶ گروه از مشاغل سخت و زیان‌آور در آستانه حذف!

دبیرکل کانون عالی انجمن‌های صنفی کارگران کشور با اعلام مخالفت نمایندگان کارگری با حذف شش گروه شغلی از لیست مشاغل سخت و زیان آور، ابراز امیدواری کرد و گفت که طرح مسکن اجتماعی به شکل کارشناسی شده و با انسجام و پختگی کامل به اجرا درآید.

هادی ابوی درباره تصمیم سازمان تأمین اجتماعی برای حذف شش گروه شغلی از لیست مشاغل سخت و زیان آور به ایسنا گفت: نمایندگان کارگران در سازمان تأمین اجتماعی با کلیات این طرح مخالفند و تلاش می کنند تا به تصویب کمیته‌های بررسی کننده نرسد.

وی افزود: این موضوع به دلیل تغییر ساختار در برخی مشاغل سخت و زیان آور مشکل ایجاد می کند البته قبول داریم که گروه‌های شغلی مذکور به لحاظ آلایندگی یا ابتلا به امراض و بیماری، مشکلاتی برای نیروی کار ایجاد می‌کنند ولی نباید یک طرفه این مشاغل را حذف کرد چون در آینده شغلی و بازنشستگی آنها تاثیرگذار است.

دبیرکل کانون عالی انجمن‌های صنفی کارگران کشور ادامه داد: بر اساس قانون، مشاغل سخت و زیان آور به دو گروه تقسیم می شوند دسته نخست مشاغلی که صفت سخت و زیان آوری در آنها با ماهیت شغل وابستگی دارد اما می‌توان با به کارگیری تمهیدات بهداشتی و ایمنی مناسب از سوی کارفرما، سخت و زیان آوری آنها را حذف کرد و گروه دوم مشاغلی هستند که ماهیتا سخت و زیان آور بوده و به کارگیری تمهیدات ایمنی، فنی و بهداشتی از سوی کارفرما، مانع حذف سخت و زیان آوری آنها نمی‌شود.

ابوی متذکر شد: بر اساس آیین نامه اجرایی این قانون، کارفرمایان همه کارهای سخت و زیان آور مکلفند حداکثر تا دو سال نسبت به ایمن‌سازی عوامل و شرایط محیط کار بر طبق استانداردهای مشخص شده در قانون کار و آیین‌نامه‌های مصوب شورای عالی حفاظت فنی اقدام کنند اما متاسفانه بسیاری از کارفرمایان از این کار سرباز می‌زنند و سلامت جسمی و روحی کارگران خود را به خطر می اندازند.

شش گروه شغلی که بر اساس تصمیم شورای عالی حفاظت فنی قرار است از لیست مشاغل سخت و زیان آور حذف شوند، شامل کارگران شاغل در دامداری‌ها، معادن، نساجی‌ها و جوشکاری‌ها، کارگران آسفالت کار و کارگران روده پاک کنی و دباغی هستند.

بازار

پیش‌بینی نرخ دلار و اوضاع بورس

یک کارشناس اقتصادی در مورد پیش‌بینی نرخ دلار پس از اجرای برجام گفت: به دلیل جبران کسری بودجه ناشی از افت قیمت نفت و با توجه به اینکه دولت در لایحه بودجه نرخ دلار را حدود سه هزار تومان اعلام کرده، نرخ دلار در بازار آزاد در محدوده قیمتی سه هزارو ۳۰۰ تومان با نوسانات بسیار کمی باقی می‌ماند.

امید شریفی همچنین در مورد آینده بورس پس از اجرای برجام بیان کرد: در دوره‌های کوتاه مدت و بلند مدت رفتارهای بورس در واکنش به اجرای برجام متفاوت است. در دوره کوتاه مدت بیشتر بحث‌های روانی و انتظاراتی دخیل است ولی در دوره بلند مدت عوامل بنیادی بر قیمت سهام‌ها موثر است و قیمت‌ها را به سمت قیمت‌های واقعی اصلاح می‌کند. به همین دلیل است که کارشناسان پیشنهاد می‌کنند افرادی که حرفه‌ای نیستند در دوران کوتاه مدت خریدهای هیجانی نداشته باشند.

به گزارش ایسنا،این کارشناس اقتصادی و تحلیل گر بورس گفت: در حال حاضر به علت ایجاد مجدد سوئیفت، هزینه تجارت کاهش پیدا کرده است، بنابراین صنایعی که مواد اولیه خود را از تجارت خارجی تأمین می‌کنند هزینه‌هایشان کمتر شده و سهام آنها بالا می‌رود. به طور مثال قیمت سهام بانک‌ها، خودروسازی‌ها، حمل و نقل و بیمه افزایش می‌یابد.

وی افزود: بعضی از سهام‌ها برخلاف روند بازار حرکت می‌کند و سهامشان تغییری پیدا نمی‌کند. به طور مثال قندی‌ها از این دست سهام‌ها هستند. در چند روز آینده و بعد از افت هیجانات بازار قیمت‌های واقعی کم کم خودشان را نشان می‌دهند.

خبر

امکان تولید مسکن ارزان با لغو تحریم‌ها

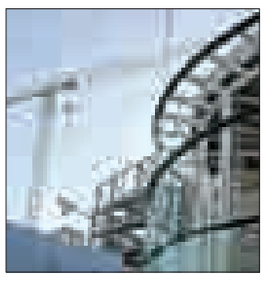

عضو هیأت مدیره کانون سراسری انبوه سازان گفت: بخش خصوصی تولید مسکن، خود را کنار مردم می‌داند و امیدوار است با لغو تحریم‌ها شرایط تولید مسکن مناسب، ارزان و مستحکم را فراهم کند.

فرشید پورحاجت اضافه کرد: مشکل اصلی در حوزه اقتصاد کشور بحث تنگناهای مالی بوده است و این تنگناها در حوزه مسکن به ایجاد رکود ۳ ساله در این بخش منجر شد که به طور قطع با برداشته شدن تحریم‌ها شرایط تولید مسکن مناسب، ارزان و مستحکم فراهم می‌شود.

وی به ایسنا گفت: با اعمال تحریم‌های ظالمانه و بسته شدن بازار پولی کشور هزینه پول، سنگین شده که امیدواریم با لغو تحریم‌ها تنگناهای مالی از بین برود. کاهش هزینه پول در سیستم بانکی اثراتی در بخش‌های مختلف صنعت و همچنین بخش مسکن دارد. عضو هیأت مدیره کانون انبوه سازان با بیان اینکه با توجه به فرصتی که در شرایط پساتحریم ایجاد شده انتظار داریم بانک مرکزی نگاه جدیدی به حوزه مسکن داشته باشد، گفت: وقتی منابع مالی جدید قرار است به کشور تزریق شود بن بست‌های مالی باز می‌شود. و لازم است بانک مرکزی اقدامات ویژه‌ای برای تأمین منابع مالی زیر نرخ تورم برای اقشار مختلف در نظر بگیرد.

پورحاجت همچنین اظهار کرد: از مجلس انتظار داریم در بودجه ۹۵ تمهیدات ویژه برای تقویت طرف تقاضای مسکن انجام دهد. این تقویت باید با پرداخت تسهیلات مناسب، طرف تولید مسکن را هم ببیند. به گفته وی، با برداشته شدن تحریم‌ها انگیزه فعالان اقتصادی برای سرمایه‌گذاری در بخش مسکن افزایش می‌یابد و ریسک اقتصاد در بخش‌های مختلف از جمله تولید مسکن کاهش خواهد یافت که این مسأله مسیر جدیدی را در راه شکوفایی صنعت کشور باز خواهد کرد.

عکس و مکث

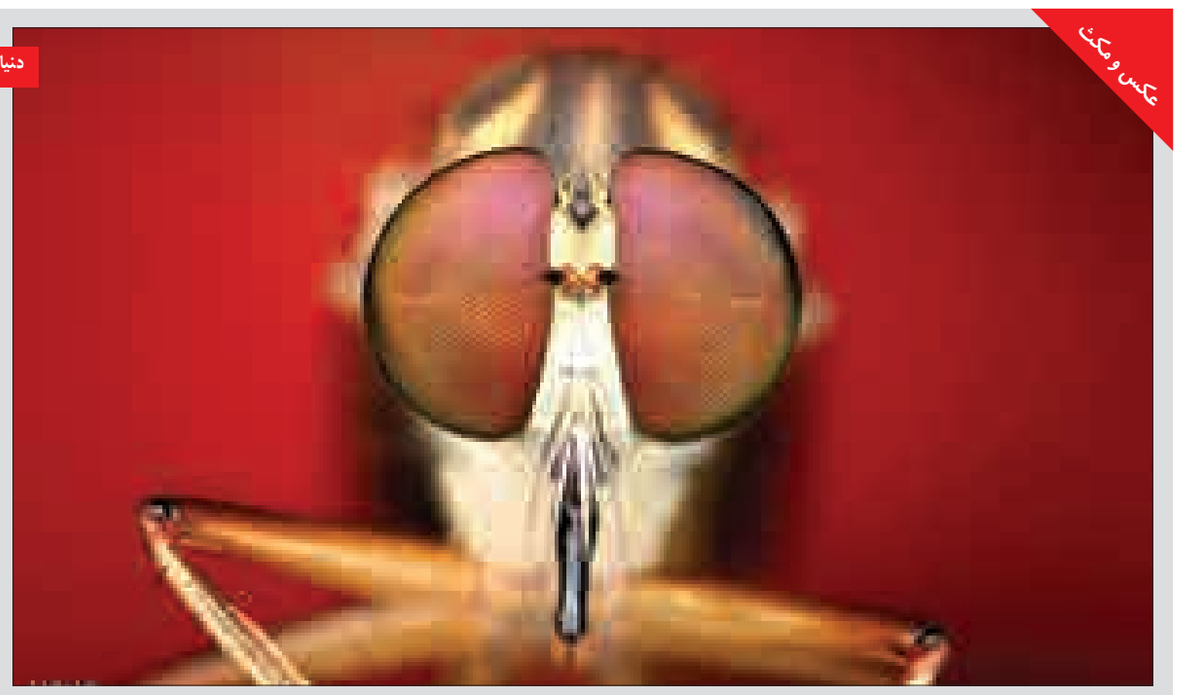

دنیای حشرات□رونی هندراوان،

عکاس اندونزیایی تصاویری به سبک ماکرو از حشرات مختلف عکس گرفته و زیبایی های مسحور کننده دنیای حشرات را به نمایش گذاشته است.

منبع: Solent News

پیام تاریخ، تمدن و فرهنگ مادستان
The Message Of Madestan's History & Civilization & Culture
روزنامه همدان پیام
۸
چهارشنبه ● ۳۰ دی ماه ۱۳۹۴ ● شماره ۲۵۵۱
حادثه
hadese@hamedanpayam.com

ستادهای انتخاباتی در صورت اخلال در نظم عمومی جمع می‌شوند

با توجه به در پیش بودن انتخابات و فعالیت‌های تبلیغاتی کاندیدای انتخاباتی معاون پیشگیری از وقوع جرم دادگستری همدان توضیحاتی پیرامون جرایم انتخاباتی ارائه کرد.
سعید گلستانی با بیان اینکه متأسفانه در گزارش‌های رسیده تعدادی از نامزدهای انتخاباتی فعالیت تبلیغاتی خودشان را آغاز کردند، گفت: تبلیغات زودهنگام ممنوع بوده و به عنوان یک تخلف در جرایم انتخاباتی ثبت می‌شود. به گزارش همدان پیام: وی افزود: افرادی که قصد ورود به مجلس را دارند و به عنوان نماینده مردم قانونگذاری می‌کنند اگر در همین مرحله نخست تخلف قانونی را دامن بزنند؛ به هیچ وجه قابل توجیه نیست.
گلستانی گفت: در پاره‌ای از موارد شاهدیم کاندیداها، اقلامی را در بین مردم توزیع می‌کنند که این عمل خلاف شئون نمایندگی است.
وی افزود: این گزارش‌ها به شورای نگهبان ارجاع می‌شود تا هنگام تصویب اعتبارنامه آنها در سابقه آنها مد نظر قرار می‌گیرد. گلستانی گفت: در بعضی از شهرستان‌ها تعدادی از کاندیداها با راه‌اندازی کاروان‌های تبلیغاتی به عنوان شرکت در مراسم فاتحه، اقدام به تبلیغ برای خود می‌کنند که این امر در قانون جرم تلقی شده است. وی با تأکید بر اینکه توصیه می‌کنیم کاندیداها از تبلیغات زودهنگام برحذر باشند، بیان کرد: هر اتفاقی که اطرافیان کاندیداها انجام می‌دهند به حساب آنها گذاشته می‌شود، بنابراین لازم است مراقب عملکرد ستاد و اطرافیان خود باشند. گلستانی با بیان اینکه استفاده از امکانات دولتی و سوءاستفاده از جایگاه دولتی به نفع جریان خاصی، جرم تلقی می‌شود و قابل پیگیری است، افزود: کارکنان دولتی باید دقت داشته باشند تا در ایام انتخابات به نفع کاندیدای خاصی با استفاده از امکانات دولتی مرتکب خطا نشوند. وی بیان کرد: ستادها در صورت اخلال در نظم عمومی، توسط دادستان‌های شهرستان‌ها جمع‌آوری می‌شوند.

خودروها کیفیت ندارند

▪ پلیس می گوید: برای داشتن هوایی پاک مردم کمک کنند

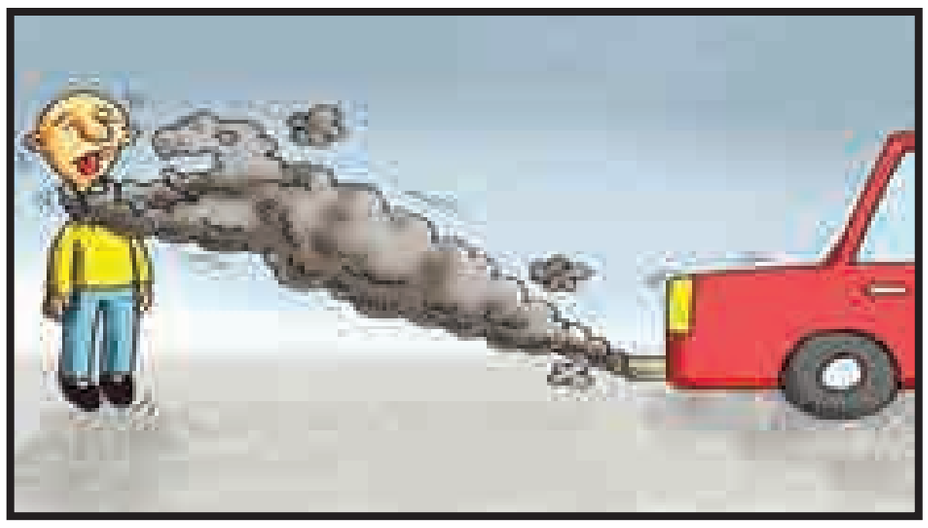

امروزه معضلات زیست‌محیطی به ویژه مسائل مربوط به آلودگی هوا یکی از معضلات اصلی کلان‌شهرهای جهان است که هر روزه بر ابعاد و عوارض جانبی آن افزوده می‌شود.
بر طبق آمار و اطلاعات موجود بالغ بر ۳۰ درصد از انرژی مصرفی جهان به بخش حمل و نقل تخصیص می‌یابد. از این‌رو دور از ذهن نیست که یکی از منابع اصلی آلودگی هوا را وسایل نقلیه موتوری بدانیم.
گازهای حاصل از احتراق سوخت وسایل نقلیه از مهمترین آلاینده‌های هوا به شمار می‌روند. پس با توجه به این موضوع نخستین گام در فرایند کاهش آلودگی هوا، تلاش برای کاهش میزان تردد خودروها و نیز کاهش سوخت مصرفی به ازای پیمایش وسایل نقلیه است.
در این راستا به منظور دستیابی به اهداف فوق راه‌حل‌های گوناگون ترافیکی مطرح شده است. از جمله این راهکارها استفاده از ابزار فرهنگ‌سازی ترافیکی برای کاهش و کنترل آلودگی هواست.
در حال حاضر روزانه ٤٠ دستگاه خودرو به غیر از موتورسیکلت‌ها وارد ترافیک استان می‌شود. خودروهایی که هر کدام به نوبه خود سهمی در آلودگی هوا دارند.
اما در این‌باره رئیس پلیس راهور استان همدان با بیان اینکه تنها بخشی از آلودگی هوا مربوط به خودروها می‌شود، گفت: تا حرف آلودگی هوا می‌شود تمام ذهن‌ها به سمت خودرو و پلیس نشانه می‌رود در حالی که تنها بخشی از آلودگی هوا مربوط به خودروهاست و بسیاری از موارد دیگر از جمله مصارف خانگی نقش پررنگ‌تری دارند.
حسین طلایی در گفت و گو با همدان پیام افزود: اما به هر حال موضوع ترافیک و خودروهای آلاینده نیز در آلودگی هوا نقش دارند که یکی از دلایل آن نیز کیفیت پایین خودروهای تولیدی است.
وی به مراکز معاینه فنی اشاره کرد و گفت: در حال حاضر نظارت دقیقی بر مراکز معاینه فنی وجود ندارد و رئیس پلیس راهور کشور چندی پیش این موضوع را نیز مطرح کرد. البته در همدان مراکز معاینه فنی وضعیت بهتری دارند اما در بسیاری از شهرها مراکز معاینه فنی به راحتی به خودروها برگه معاینه فنی می‌دهند.
طلایی افزود: البته در همدان نیز گاهاً خودروهایی را توقیف می‌کنیم که حتی از لحاظ ظاهری اصلاً مناسب نیستند و از رده خارج هستند چه برسد از لحاظ آلایندگی‌ها، اما با این وجود این خودروها دارای برگه معاینه فنی هستند.
رئیس پلیس راهور در پاسخ به این سؤال که نظارت بر مراکز معاینه فنی بر عهده کیست؟ گفت: برای نظارت بر فعالیت مراکز معاینه فنی کارگروهی متشکل از محیط‌زیست، شهرداری، پایانه‌ها و پلیس تشکیل شده است که گاهاً سرکشی‌هایی نیز از مراکز معاینه فنی می‌شود اما این سرکشی و بازدید اصلاً جوابگو نیست، زیرا با یک روز بازدید آن هم هر چند ماه اتفاقی نمی‌افتد.
طلایی بیان کرد: باید نظارت بر مراکز معاینه فنی، دقیق و دائمی باشد یعنی باید نظارت بر صدور برگه معاینه فنی روزانه صورت بگیرد.
وی با بیان اینکه براساس قانون مدت معاینه فنی از ۲ به ۵ سال تغییر یافت، گفت: در حال حاضر کیفیت خودروها پایین است و قبلا ۲ سال از عمر ماشین می‌گذشت باید معاینه فنی صورت می‌گرفت اما این موضوع به ۵ سال تغییر یافته است و این در حالی است که خودروهایی که حتی صفر کیلومتر هستند و تازه از کارخانه آمده‌اند مشکل دارند و کیفیت ندارند.
رئیس پلیس راهور گفت: خودروهایی که در کشور ما تولید می‌شوند مصرف بالایی دارند به طوری که هر ۱۰۰ کیلومتر حدود ۱۰ تا ۱۲ لیتر بنزین مصرف می‌کنند این در حالی است که بنزین باید بین ۵ تا ٦ لیتر مصرف شود.
به گفته طلایی، در سالجاری ۸ هزار و ۵۰۰ دستگاه خودرو فاقد معاینه فنی توقیف شده است همچنین ۵۰۰ دستگاه خودرو دودزا نیز توقیف و پلاک آنها فک و به تعمیرگاه جهت اصلاح اعزام شده‌اند.
وی افزود: پلیس ابزار لازم برای کنترل خودروها از لحاظ معاینه فنی ندارد و خودرویی تا تخلفی مرتکب نشود نمی‌توان از لحاظ معاینه فنی آن را کنترل کرد و آلاینده‌ها نیز به راحتی به چشم دیده نمی‌شوند، در هر حال با این کارها نیز مشکل آلودگی هوا حل نمی‌شود، البته بی‌تأثیر نیست.
رئیس پلیس راهور گفت: اگر مشکل خودروها نیز از نظر کاهش آلایندگی حل شود با موتورسیکلت‌ها چه کنیم؟ زیرا سیستم سوخت موتورسیکلت‌ها به صورت کاربراتوری است که این نوع سیستم سوخت مصرف بالایی دارد. از طرف دیگر کنترل موتورسیکلت‌ها از لحاظ آلایندگی هوا و صوتی بسیار مشکل است.
طلایی بیان کرد: باید به سمت تولید موتورسیکلت‌های برقی پیش برویم، زیرا این نوع موتورسیکلت‌ها از لحاظ آلایندگی هوا و صوتی مشکلی ندارند و کنترل آنها نیز از نظر تخلفات هم آسان‌تر است.
وی گفت: اگر می‌خواهیم آلایندگی‌های هوا کمتر شوند همه باید کمک کنند، زیرا این موضوع تنها به خودرو و پلیس بر نمی‌گردد، البته پلیس به نوبه خود به وظیفه‌اش عمل می‌کند و به طور قطع با خودروهای دودزا برخورد می‌کند.
طلایی افزود: برای داشتن هوایی پاک باید مردم نیز کمک کنند که این موضوع نیز از طریق فرهنگ‌سازی، آموزش و اطلاع‌رسانی ممکن است.
وی توصیه کرد: شهروندان برای تردد در مسیرهای کوتاه تا جایی که می‌توانند از خودروهای شخصی استفاده نکنند و در جایی که وسایل حمل و نقل عمومی است از اینگونه وسایل برای تردد استفاده کنند.
یک مکانیک خودرو نیز در این‌باره گفت: در مجموع خودروهایی که دارای یک سنسور اکسیژن هستند دودزایی بیشتری دارند و خودروها ۲ سنسور کمتر دود می‌کنند.
علیرضا قربانی افزود: خودروهای تولید شده یک سنسور و ۲ سنسور هستند اما خودروهایی با موتور EF7 و TU5 سوخت کمتری مصرف می‌کنند و کمتر مشکل دودزایی دارند.
قربانی گفت: اما با هر بار تنظیم نسبت سوخت به هوا در خودروهای کاربراتوری و نیز عیب‌یابی موتور خودروهای انژکتوری میزان مصرف سوخت حدود ۱۲درصد کاهش می‌یابد که این کار توسط تعمیرگاه‌ها انجام می‌شود. وی افزود: البته بنزینی که در همدان عرضه می‌شود کیفیت آن نسبت به سایر شهرها و استان‌های دیگر پایین‌تر است و بسیاری از مردم ما از پایین بودن کیفیت بنزین بی‌اطلاع هستند.
قربانی گفت: پایین بودن کیفیت بنزین سبب بیشتر شدن آلایندگی‌ها توسط خودروها می‌شود.

دستگیری باند سارقان کابل برق در نهاوند

فرمانده انتظامی شهرستان نهاوند از اجرای طرح مبارزه با سرقت و انهدام یک باند سارق کابل برق در نهاوند خبر داد.
به گزارش پایگاه خبری پلیس، محسن اقبالیان در تشریح این خبر گفت: انتظامی شهرستان نهاوند با تدوین طرح جامع و کامل در خصوص مقابله با سرقت و در پی اقدامات فعال انتظامی و پیشگیرانه تخصصی در این خصوص موفق به شناسایی یک باند سرقت کابل برق در نهاوند شد. این مقام انتظامی افزود: با اقدامات مراقبتی و شگرد و ترفندهای خاص پلیس مخفیگاه سارقان شناسایی و بررسی‌ها با هماهنگی مقام قضایی در دستور کار پلیس قرار گرفت.
وی همچنین گفت: در نهایت مأموران و عوامل اجرایی پلیس نهاوند موفق به دستگیری۷ نفر از اعضای باند سارق شدند.
فرمانده انتظامی شهرستان نهاوند در پایان ضمن مثبت ارزیابی کردن نتیجه اجرایی شدن طرح مبارزه با سرقت در شهرستان بیان کرد: سارقان پس از سرقت کابل و سیم برق از محل‌های مورد نظر از جمله ساختمان‌های نیمه کاره در چند محل مختلف که از قبل برای خود مهیا کرده بودند اقدام به سوزاندن سیم‌های برق و استخراج مس از آن می‌کردند که در پی اقدامات اطلاعاتی و گسترده پلیس ۳نفر از سارقان نیز حین ذوب کردن سیم برق دستگیر شدند.

دستگیری قاچاقچی مسافرنما

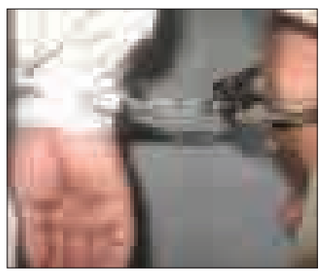

قاچاقچی مسافرنما که ۱۹ کیلو و ٦٠٠ گرم تریاک را درون ساکش جاسازی کرده بود، داخل اتوبوس تهران به همدان گیر افتاد.
فرمانده انتظامی استان همدان با اعلام خبر دستگیری این قاچاقچی گفت: در پی دریافت گزارشی مبنی بر اینکه فردی در پوشش مختلف اقدام به تهیه و توزیع مواد مخدر در اوزان بالا از استان‌های مرکزی به استان همدان می‌کند، با هوشیاری و تیزبینی پلیس دستگیر شد.
حاجی‌محمد مهدیان نسب افزود: متهم که در پوشش مسافر اتوبوس بین شهری، اقدام به حمل مواد مخدر می‌کرد در اجرای طرح کنترل محورهای مواصلاتی داخل اتوبوس تهران به همدان دستگیر و در بازرسی از ساک وی مقدار ۱۹ کیلو و ٦٠٠ گرم تریاک کشف و ضبط شد .
وی اظهار کرد: نقش و تعامل اطلاعاتی مردم موجب شد که امروز پلیس مبارزه با مواد مخدر دارای اشراف اطلاعاتی مطلوبی در سطح استان باشد و با تکیه بر این اعتماد و تعامل مردم عرصه را بر قاچاقچیان مواد مخدر تنگ کرده و استمرار تعامل و ارتباط با مردم یکی از اولویت‌های پلیس مبارزه با مواد مخدر است.
فرمانده انتظامی استان همدان در پایان گفت: متهم با تشکیل پرونده به همراه مواد مکشوفه برای سیر مراحل قانونی به مراجع قضایی معرفی شد.

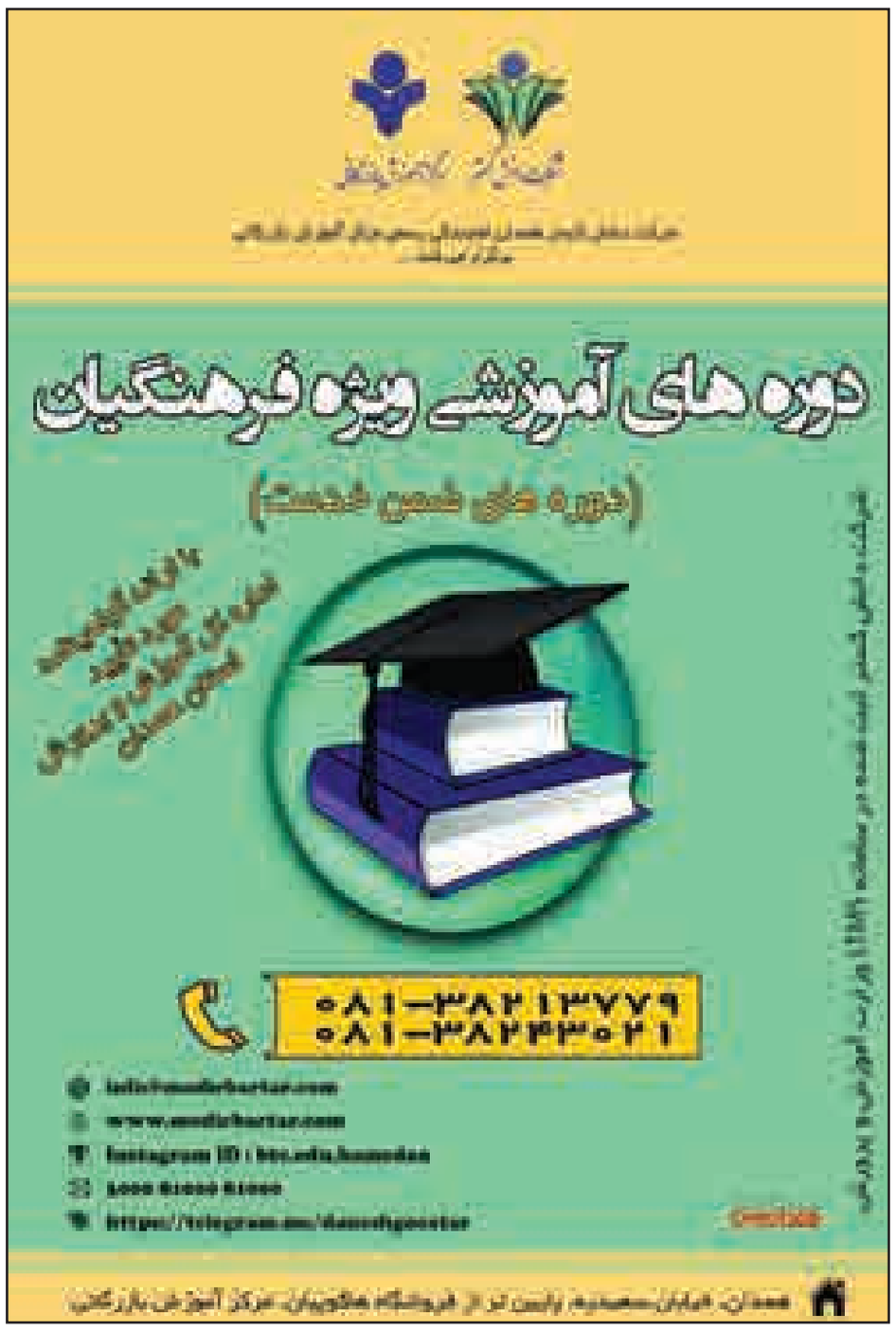

حادثه در جهان

تصادف ۹۶ خودرو و مصدومیت ۲۳ تن در امارات

در چهار حادثه رانندگی هم‌زمان که در شهر العین امارات رخ داد، بیش از۹٦ خودرو آسیب دیده و ۲۳ تن مصدوم شدند.
به گزارش ایسنا، پلیس راهنمایی و رانندگی امارات در گزارشی اعلام کرد که در چهار حادثه رانندگی که در شهر العین رخ داد، بیش از ۹٦ خودرو با یکدیگر برخورد کردند. در این حوادث بیش از ۲۳ تن مصدوم شدند.
پلیس راهنمایی و رانندگی امارات علت این چهار حادثه رانندگی را مه غلیظ و دید کم اعلام کرد.این حادثه رانندگی در یک ساعت رخ داد.

سال ۲۰۱۵ آرام‌ترین سال برای ریودوژانیرو با ۱۲۰۲ قتل!

ریودوژانیروی برزیل از سال ۱۹۹۱ سال گذشته را آرام‌ترین سال با ۱۲۰۲ قتل گذراند. به گزارش پایگاه خبری پلیس، در سال ۲۰۱۵ که آرام‌ترین سال از نظر خشونت از سال ۱۹۹۱ در ریودوژانیروی برزیل بوده هزار و ۲۰۲ قتل به وقوع پیوسته است.
بنا بر اظهارات منابع رسمی در ریودوژانیرو، دومین شهر بزرگ برزیل و صحنه بازی‌های المپیک آتی، ۱۲۰۲ قتل در سال ۲۰۱۵ به وقوع پیوست که نشان می‌دهد آرام‌ترین سال را در ۲۳ سال اخیر سپری کرده است. مقامات ریودوژانیرو گفتند در مقایسه با سال ۱۹۹٤ آمار قتل ۷۱ درصد کاهش داشته است. این سال خون‌بارترین سال در دهه‌های اخیر بوده است که حدود چهار هزار و ۸۱ نفر در این شهر شش میلیون نفری به قتل رسیدند.
معاون امنیتی این شهر گفت: شمار قتل‌های سال گذشته ۱۸/٦ مورد در هر ۱۰۰ هزار نفر بوده که این رقم مشابه تعداد قتل‌های واشنگتن دی‌سی است. هفته آینده دولت محلی داده‌های کامل‌تری شامل آمار شهرهای اطراف ریو که آمار بالای خشونت را دارند انتشار می‌دهد.
در خلال اجرای سیاست دولت مبنی بر کاهش خشونت و کنترل جرم و برنامه آرام‌سازی آمار قتل کاهش یافت.
این برنامه که از سال ۲۰۰۸ به آرامی به اجرا درآمد شامل راه‌اندازی پاسگاه‌های پلیس در چندین محله فقیرنشین بود که در دهه‌های اخیر توسط کارتل‌های مخوف مواد مخدر کنترل می‌شد.
نتیجه این برنامه، پخش کردن این افراد به شهرهای اطراف بود. اگرچه تعدادی از این افراد در زاغه‌های ریو باقی ماندند و با پلیس درگیری‌های موردی داشتند.

دستگیری قاتل سریالی در چین

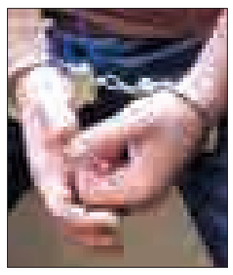

پلیس چین از دستگیری مردی به اتهام قتل شش تن در ظرف سه روز خبر داد. به گزارش ایسنا، بنا بر اعلام پلیس استان «هونان»، این مرد که در سه روز به قتل شش تن اقدام کرده، دستگیر شد.
پلیس هونان اعلام کرد: این مرد در حالی که قصد تجاوز به یک زن را داشته، یک نفر را به قتل رسانده است.همچنین در روز بعد دست به قتل چهار تن دیگر می‌زند که تمامی آنان نوجوان بوده‌اند.
این قاتل سریالی نیز حین فرار، جان قربانی ششم را گرفته است.متهم در عملیاتی که با حضور ۳۰۰ نیروی پلیس انجام گرفت، دستگیر شد.

آتش گرفتن قایق توریستی در آب‌های نیوزیلند

رسانه‌های نیوزیلندی از وقوع آتش‌سوزی در یک قایق گردشگری و نجات ٦٠ سرنشین آن خبر دادند.
به گزارش ایسنا، در این حادثه آتش‌سوزی که در آب‌های نیوزیلند اتفاق افتاد ٦٠ سرنشین این قایق گردشگری خود را به داخل آب پرتاب کرده و نجات یافتند. نیروهای گارد ساحلی و امدادی نیوزیلند پس از اطلاع از وقوع این حادثه به محل اعزام شدند و مسافران و خدمه این قایق را از داخل آب بیرون آوردند. همچنین دو نفر از سرنشینان برای مراقبت‌های بیشتر به بیمارستان منتقل شدند.
کمیسیون بررسی حوادث حمل و نقل نیوزیلند در حال بررسی علت وقوع آتش‌سوزی در این قایق است.

۲۱ کشته و مجروح در سانحه رانندگی شرق چین

بر اثر برخورد یک دستگاه خودروی سواری با تعدادی عابر پیاده در شرق چین سه تن جان خود را از دست دادند.
به گزارش ایسنا، پلیس محلی استان «جیانگ‌شی» گفت: برخورد یک دستگاه خودرو با تعدادی عابر پیاده موجب شد سه تن کشته و ۱۸ تن دیگر هم که بیشتر دانشجو بودند، مجروح شدند.
پلیس استان جیانگ‌شی با بیان اینکه مجروحان این حادثه بلافاصله به بیمارستان منتقل شدند، اعلام کرد که راننده خودرو دستگیر شده است.به گزارش خبرگزاری شینهوا، علت وقوع این سانحه در دست بررسی است.

حادثه در ایران

شلیک به فرزند یک پزشک در دزفول

پسر یک پزشک متخصص در منزل مورد اصابت گلوله افراد مسلح قرار گرفت و مجروح شد.
به گفته شاهدان، این حادثه در هسته مرکزی شهر دزفول اتفاق افتاد.
گفته می‌شود افرادی که قصد سرقت از منزل یک پزشک را داشتند پس از ورود به منزل، با وی درگیر شده و با شلیک گلوله وی را مجروح کرده‌اند. در این حادثه فرزند پزشک از ناحیه سینه مورد اصابت گلوله قرار گرفته و به بیمارستان دزفول منتقل شده است.
فرماندار دزفول با تأیید این حادثه گفت: فرد یا افرادی که ظاهراً قصد سرقت داشته‌اند وارد منزل این پزشک شده و هنگامی که با مقاومت فرزند خانواده روبه‌رو شدند به وی شلیک کردند.

پلیس دست زن انتقام جو را رو کرد

زنی جوان که با انتشار تصاویر خصوصی‌اش در شبکه‌های اجتماعی درصدد انتقام از همسرش بود، پلیس فتا دستش را رو کرد.
رئیس پلیس فتا فرماندهی انتظامی استان خراسان رضوی با اعلام این خبر گفت: مردی جوان با مراجعه به پلیس فتا شکایتی مبنی بر انتشار تصاویر خصوصی همسرش در کنار مردی ناشناس در شبکه‌های اجتماعی را مطرح کرد.جواد جهانشیری افزود: مرد جوان در تحقیقات انجام شده اظهار کرد: همسرم چند روز ناراحت و نگران بود زمانی که علت را جویا شدم، گوشی تلفن همراهش را نشانم داد که در آن تصاویر دستکاری شده او کنار یک مرد در شبکه‌های اجتماعی انتشار یافته است، همسرم مدعی شد نمی‌داند چگونه عکس‌هایش سرقت و دستکاری شده است.
وی بیان کرد: با تحقیقات از همسر شاکی، زن جوان نیز اظهارات شوهرش را تأیید و ادعا کرد با توجه به اختلافی که با شوهرش داشته گمان می‌کند او این کار را کرده تا وی را به دردسر بیندازد.
به گزارش باشگاه خبرنگاران جوان، جهانشیری گفت: کارشناسان پلیس فتا با تحقیق دوباره از شوهر این زن جوان مدارکی را به دست آوردند که نشان می‌داد وی در این کار نقشی نداشته است که پس از بررسی فنی اسناد دیجیتالی به دست آمده نشان می‌داد که عکس‌ها توسط مردی جوان در یکی از محلات شهر مشهد منتشر شده است.
وی تصریح کرد: متهم ۲۵ ساله به پلیس فتا احضار و در مواجه با اسناد و مداراک دیجیتالی به بزه خود اعتراف کرد و گفت چند ماه پیش در شبکه اجتماعی تلگرام با زن جوانی آشنا شدم و ارتباطمان شکل گرفت چند بار با هم به کافی‌شاپ رفتیم. زن جوان درباره زندگی‌اش با من درد دل می‌کرد، در جریان این گفت وگوها متوجه شدم او با همسرش اختلاف دارد و قصد انتقام‌گیری از او را دارد و به پیشنهاد او عکس‌هایش را در کنار عکس خودم قرار دادم و سپس در شبکه‌های اجتماعی منتشر کردم.
رئیس پلیس فتا خراسان رضوی گفت: متهمان پس از تشکیل پرونده برای سیر مراحل قانونی روانه دادسرا شدند.

پیام تاریخ، تمدن و فرهنگ مادستان
The Message Of Madestan's History & Civilization & Culture
روزنامه همدان پیام
۹
چهارشنبه ● ۳۰ دی ماه ۱۳۹۴ ● شماره ۲۵۵۱
جامعه
ejtemaei@hamedanpayam.com

اظهاراتی صریح درباره واردات یک دارو

رئیس سازمان غذا و دارو، از تمایل این سازمان برای توقف واردات داروی آرژانتینی ام.اس خبر داد.

رسول دیناروند در گفت‌وگو با ایسنا، درباره رویکرد سازمان غذا و دارو در زمینه واردات داروی "اکتووکس" که به مصرف بیماران ام.اس می‌رسد، گفت: ما نمی‌خواهیم دیگر وارداتی از این دارو داشته باشیم و هر موقع تولید آن در داخل انجام شد، وارد بازار می‌شود.

وی همچنین به مردم توصیه کرد که به جای استفاده از داروهای وارداتی این شرکت، از داروی تولید داخل که سال‌هاست در بازار موجود است، مصرف می‌شود و قیمت پایین‌تری هم دارد استفاده کنند.

زمان واریز هزینه سفر عتبات دانشگاهیان اعلام شد

معاون اجرایی و اعزام ستاد عمره و عتبات دانشگاهیان در خصوص زمان واریز هزینه سفر عتبات دانشگاهیان توضیحاتی ارائه کرد.

به گزارش ایسنا، محمد زارع در خصوص واریز هزینه سفر عتبات گفت: زائران کاروان‌هایی که تا دهم بهمن ماه اعزام دارند پس از صدور فیش باید از طریق مراجعه به بانک ملی نسبت به واریز هزینه سفر اقدام کنند و کاروان‌های دهم بهمن ماه به بعد فقط از طریق درگاه الکترونیکی بانک ملت قادر به پرداخت هزینه سفر می‌شود.

تابوی ورود بخش خصوصی به "سلامت" بشکند

وزیر بهداشت، درمان و آموزش پزشکی سرمایه‌گذاری در حوزه سلامت را منطقی و سودآور خواند و از سرمایه‌گذاران خواست تا در کنار سرمایه‌گذاری در سایر حوزه‌ها، در حوزه سلامت نیز سرمایه‌گذاری کنند؛ زیرا ریسک‌پذیری این حوزه کمتر است و همه پروژه‌ها تعریف شده و کاملاً توجیه اقتصادی دارند. به گزارش ایسنا، سید حسن هاشمی گفت: همه فکر می‌کنند حوزه سلامت برای صاحبان آن است و در این حوزه انحصارها در دست پزشکان و دولت بوده است.

سیاست‌گذاری کلان برای سکونت‌گاه‌های حاشیه شهر

این سند مطابق ماده ۱۶ قانون حمایت از احیا، بهسازی و نوسازی بافت‌های فرسوده و ناکارآمد شهری و با هدف جلب همکاری و مشارکت تمامی دستگاه‌های ذی‌ربط در فرایند بازآفرینی پایدار محدوده‌ها و محله‌های هدف برنامه‌های احیا، بهسازی و نوسازی شهری به منظور حفظ حقوق شهروندی، ارتقای کیفیت زندگی، بازیابی هویت شهری و اعمال حکمروائی محلی و در جهت راهبری، مدیریت یکپارچه و ایجاد وحدت رویه بین تمامی عوامل مرتبط در سطح ملی و محلی با رویکرد ضوابط شهرسازی و معماری ایرانی- اسلامی توسط وزارت راه‌وشهرسازی (شرکت عمران و بهسازی شهری ایران) و با هماهنگی وزارت کشور، سازمان میراث فرهنگی، صنایع دستی و گردشگری و شورای‌عالی استان‌ها سند ملی راهبردی تهیه و به استناد اصل ۱۳۸ قانون اساسی، به تصویب هیئت محترم دولت رسیده است.

این سند مرجع تعاریف مشترک، اهداف، اصول، راهبردها و سیاست‌های دولت جمهوری اسلامی ایران در زمینه احیا، بهسازی و نوسازی شهری و ساماندهی سکونتگاه‌های غیررسمی و توانمندسازی ساکنان در قالب دو دسته تدابیر پیشگیرانه و تدابیر مربوط به فرایند بازآفرینی پایدار محدوده‌ها و محله‌های هدف برنامه‌های احیا، بهسازی و نوسازی شهری می‌باشد.

دولت جمهوری اسلامی ایران گام‌های بلندی در جهت احیا، بهسازی و نوسازی شهری برداشته است. تجارب بیش از یک دهه فعالیت مستمر در این حوزه نشان‌دهنده آن است که بدون توجه به علل پیدایش و گسترش نواحی نابسامان شهری و اتخاذ تدابیر پیشگیرانه با تأکید بر اقدامات صرفاً کالبدی در زمینه احیا، بهسازی و نوسازی، نمی‌توان برای این مسأله پیچیده راه حل ارائه داد.

از آنجا که احیا، بهسازی و نوسازی شهری مستلزم اتخاذ سیاست‌های چندوجهی در حوزه عمران، خدمات و مسکن شهری و ارائه خدمات اجتماعی و اقتصادی به ساکنان این نواحی است، انجام این وظیفه به تنهایی از عهده یک دستگاه دولتی برنیامده و پیشبرد آن در مقیاس بزرگ و مؤثر، مستلزم تعهد مشترک و هماهنگ مجموعه دستگاه‌های دولتی و شهرداری‌ها در حوزه‌های ذی‌ربط در سطوح ملی، استانی و محلی با همراهی و مشارکت مردم و فعالان غیردولتی و خصوصی می‌باشد. به همین جهت در این سند برقراری سازوکارهای مناسب به منظور ایجاد وحدت رویه، تضمین هماهنگی و همکاری دستگاه‌ها و نهادهای ذی‌ربط مورد توجه قرار گرفته است.

دسترسی به سکونتگاه مناسب در شهر بدون دسترسی به زیرساخت‌ها و خدمات شهری مناسب و امنیت اجتماعی و شغلی امکان‌پذیر نیست. چنانچه ساکنان این نواحی سرمایه اجتماعی و اقتصادی خود را که همان روحیه همکاری اجتماعی، ابتکارهای شخصی،دارایی‌ها (زمین، حق سرقفلی و دارایی‌های نقدی و غیرنقدی) و... است، به میان نیاورند، اقدامات دستگاه‌های دولتی در این زمینه بی‌نتیجه خواهد ماند. از این‌رو، در این سند مشارکت اجتماعی و مالی مردم و بخش خصوصی به عنوان اصول محوری مورد تأکید قرار گرفته و اقدامات دستگاه‌های دولتی به بسترسازی (ابزارسازی، نهادسازی، ظرفیت‌سازی و توانمندسازی) بر اساس اولویت‌ها معطوف شده است. با توجه به اینکه احیا، بهسازی و نوسازی شهری امری چندبُعدی و بین دستگاهی می‌باشد و این سند ماهیت فرابخشی- ملی و خصلت محلی دارد، افق زمانی سند نیز به تبع ماهیت راهبردی آن بلندمدت خواهد بود.

طرح مسأله:

محدوده‌های نیازمند احیا، بهسازی و نوسازی واقع در محدوده تاریخی شهرها، پهنه‌های نابسامان میانی شهرها که حاصل ساخت‌وساز دهه‌های اخیر هستند، پهنه‌های شهری با پیشینه روستایی که در اثر گسترش بی‌رویه شهرها در عرصه کنونی شهر ادغام شده‌اند و سکونتگاه‌های غیررسمی که در محدوده شهرها قرار دارند، هدف برنامه‌های احیا، بهسازی و نوسازی شهری می‌باشد که در آنها عمدتاً:

- درآمد سرانه ساکنان کمتر از میانگین شهر و نرخ بیکاری بالاتر از آن است؛
- واحدهای مسکونی کم‌دوام و تراکم نفر در واحد مسکونی بالاتر از میانگین شهری است و دچار مشکلات محیط زیستی بسیار می‌باشند؛
- میزان برخورداری و دسترسی ساکنان به خدمات شهری و وضعیت زیرساخت‌های شهری نامناسب است؛
- بالا بودن ناهنجاری‌های اجتماعی و زمینه بروز آن نسبت به میانگین شهری مشهود است؛
- هویت تاریخی و فرهنگی مورد بی‌توجهی قرارگرفته، شأن و منزلت اجتماعی در این نواحی کاهش یافته و این مسأله منجر به جایگزینی سایر اقشار گردیده است.

روند کنونی نشانگر آن است که چنانچه تدابیر پیشگیرانه به کار بسته نشود، سیاست‌ها و برنامه‌ها و اقدامات دولت و شهرداری‌ها در زمینه احیا، بهسازی و نوسازی شهری در مقیاس محدود، مقطعی و بدون توجه به ابعاد اجتماعی، اقتصادی و زیست‌محیطی مسأله صورت پذیرد، در بلندمدت شاهد رشد این نواحی و بغرنج شدن مسائل آنها خواهیم بود.

مهمترین‌علل‌پیدایش‌وضعیت‌کنونی‌وگسترش نواحی‌نابسامان‌شهری‌کشورعبارتنداز:

الف) روند رشد شتابان جمعیت شهری کشور طی ۵ دهه اخیر و عقب‌ماندگی رشد اقتصاد ملی و عدالت توزیعی نسبت به این روند است که موجب بالا رفتن نرخ بیکاری در شهرها و فقر نسبی سه دهک اول درآمدی شده است.

ب) ناکارآمدی برخی از سیاست‌ها و برنامه‌های دولت، ناکارایی بازار املاک و مستغلات و بازارهای پولی و مالی کشور در پاسخ به تقاضای قشر کم‌درآمد و فقیر برای سکونت در شهرها و در نتیجه گرایش آنها به اسکان غیررسمی و یا استقرار در نواحی نابسامان شهری است.

پ) کم‌توجهی دستگاه‌های دولتی و مدیریت شهری به محدوده‌ها و محله‌های نابسامان شهری است با عدم چاره‌اندیشی به موقع برای برون‌رفت از دور باطل فقر اجتماعی- اقتصادی و فرسودگی کالبدی و تأکید بر ایجاد نواحی جدید شهری و وضع ضوابط و مقرراتی فراتر از توان مالی بخش‌هایی از جمعیت؛

چشم‌انداز:

بهبود وضعیت اقتصادی، اجتماعی و شرایط محیطی ساکنان محدوده‌ها و محله‌های هدف به نحوی که:

- استانداردهای مسکن، سرانه فضای عمومی، خدمات شهری و زیرساخت‌های شهری در سطح میانگین شهر محیط بر آنها محقق شده باشد.
- سمت و سوی تحول کالبدی و کارکردی در جهت بهبود و بهسازی و توسعه پایدار باشند.
- احساس امید و آسایش در خانواده‌ها به منظور بسیج توان‌های مادی و معنوی آنان و تلاش و پیشرفت به سوی آینده بهتر مشهود باشد.

اهداف کلان:

اهداف این سند در ۲ حوزه پیشگیری و درمان مسائل محدوده‌ها و محلات هدف عبارتند از:

۱- پیش‌نگری جنبه‌های اقتصادی- اجتماعی؛ محیط زیستی و کالبدی محدوده‌ها و محله‌های نابسامان شهری و پیشگیری از گسترش آنها؛

۲- ارتقای فرهنگ شهروندی، مشارکت و همکاری نهادهای محلی؛

۳- ارتقای کیفیت، ایمنی و پایداری و برخورداری آنان از زیرساخت‌ها و خدمات شهری؛

٤- بهبود وضعیت اجتماعی ساکنان و ایجاد فرصت‌های اشتغال برابر و درآمد برای آنان؛ با توجه به ظرفیت‌های توسعه‌ای محدوده‌ها و محله‌های هدف؛

۵- حفاظت پایدار و احیای میراث فرهنگی، تاریخی و هویت فرهنگی شهرها

٦- ترویج سبک زندگی پایدار در اقدامات احیا، بهسازی و نوسازی شهری

▪ محمدرضا قرائی- رئیس اداره عمران و بهسازی شهری استان همدان

فضای مجازی

توهم دکتری در دوره‌های آموزشی

واژه دکتر زمانی ارزش و احترام خاصی داشت و وقتی پیش از نام شخصی قرار می‌گرفت، اعتبار و شخصیت اجتماعی والایی به وی می‌بخشید. دکترهای روزگار گذشته همگی سال‌ها در رشته تخصصی خود مطالعه بی‌وقفه داشته و به مرتبه‌ای از علم و دانش رسیده بودند که حتی در کشورهای بزرگ و پیشرفته نیز نام آنها به عنوان شخصیت‌های علمی برجسته شناخته شده بود.

زمانی که دوره‌های آزاد DBA در کشور آغاز به کار کرد، به جای اینکه خلا مهارتی موجود بین مدیران کشور را پر کند، به میانبری برای افرادی تبدیل شد که رویای چسپاندن لقب دکتر به ابتدای نام خود را داشتند. این روند ناخوشایند نه تنها شأن و منزلت علم و دانش را در کشور تنزل داده، نگاه مردم به دوره‌های آزاد DBA را نیز منفی کرده است.

این دوره‌ها در کشورهای پیشرفته با قیمت‌های نجومی پذیرای مدیران ارشد سازمان‌های بزرگ برای ارتقای مهارت‌های مدیریتی آنها است، ولی هیچگاه از مدرک آنها به عنوان PhD استفاده نمی‌شود.

بیماری مدرک پرستی و توهم اینکه مدارک تحصیلی بالاتر لزوما نشانه شخصیت اجتماعی فرد است، سال‌هاست که گریبان‌گیر نظام آموزشی کشور شده و علاوه بر پایین آوردن سطح علمی دانشگاه‌های کشور به چنین دوره‌های مهارتی نیز ضربه وارد کرده است. سو استفاده‌های مکرر و نبود آگاهی کافی این معضل را روز به روز وخیم‌تر می‌کند. شاید تنها راهی که برای مقابله با این معضل وجود دارد مطالعه است. هر دوره‌ای محتوا و هدف خاص خود را دارد و سو استفاده از نام یک دوره نه تنها به تصویر آن در ذهن مردم لطمه وارد می‌کند بلکه شأن و منزلت سایر اصحاب گرانقدر در علم و دانش را نیز در جامعه پایین می‌آورد.

دوره DBA دوره‌ای مهارتی بوده که می‌تواند برای بسیاری از اهالی کسب و کار فرصتی استثنایی برای ارتقای وضعیت شغلی و حرفه‌ای باشد، ولی سو استفاده از آن به جای مدرک PhD سرقتی علنی و آشکار از جامعه علمی کشور است. امیدواریم این نوشتار و مطالب مشابه آن تأثیری هرچند کوچک در بهبود روند ناخوشایند فعلی داشته باشد.

امروز آخرین مهلت ثبت نام آزمون استخدامی

مشاور عالی سازمان سنجش آموزش کشور از اتمام مهلت ثبت نام در دومین آزمون استخدامی سال ۹٤ دستگاه‌های اجرایی کشور در ساعت ۲٤ امروز چهارشنبه ۳۰ دی ماه خبر داد.

حسین توکلی در گفت وگو با ایسنا، با اعلام این خبر در مورد آمار ثبت نام کنندگان در دومین آزمون استخدامی دستگاه‌های اجرایی کشور گفت: تا ساعت ۱۰ صبح روز گذشته سه‌شنبه ۲۹ دی‌ماه ۷۰ هزار و ۵۷۵ نفر در آزمون مذکور شرکت کرده‌اند.

وی افزود: با توجه به اینکه مهلت ثبت نام در دومین آزمون استخدامی دستگاه‌های اجرایی کشور ساعت ۲٤ امروز به پایان می‌رسد به داوطلبانی که تاکنون نسبت به ثبت نام اقدام نکرده‌اند توصیه می‌شود در مهلت باقی مانده با مراجعه به سایت سازمان سنجش آموزش کشور به نشانی www.sanjesh.org با مطالعه دفترچه راهنما نسبت به ثبت نام اقدام کنند.

مشاور عالی سازمان سنجش آموزش کشور در پایان از امکان ویرایش اطلاعات خبر داد و گفت: داوطلبانی که قبلا در آزمون مذکور ثبت نام کرده‌اند نیز می‌توانند در مهلت باقی مانده نسبت به ویرایش اطلاعات ثبت نامی خود اقدام کنند.

گرایش‌های رشته علوم اجتماعی در دوره لیسانس کاهش یافت

رئیس کارگروه علوم اجتماعی شورای تحول گفت: رشته‌های مقطع کارشناسی علوم اجتماعی از ٦رشته به ٤ رشته کاهش یافت و بازنگری ٤ رشته مذکور تا پایان نیمسال دوم تحصیلی انجام می‌شود.

غلامرضا جمشیدی‌ها در گفت وگو با مهر با اشاره به تصویب چهار رشته در دوره کارشناسی علوم اجتماعی افزود: رشته‌های پژوهشگری علوم اجتماعی، مردم‌شناسی، مددکاری اجتماعی و برنامه‌ریزی اجتماعی و تعاون و رفاه اجتماعی در مقطع کارشناسی تصویب شد. وی گفت: البته در مورد نام گرایش پژوهشگری هنوز تصمیم‌گیری نشده و در مورد اینکه نام این رشته پژوهشگری اجتماعی باقی مانده یا به جامعه‌شناسی تغییر یابد قرار است بررسی شود. رئیس کارگروه علوم اجتماعی شورای تحول و ارتقای علوم انسانی افزود: همچنین پیش از این ۲ گرایش مددکاری اجتماعی و خدمات اجتماعی وجود داشت که اکنون تنها مددکاری اجتماعی باقی مانده است.

وی گفت: در مورد رشته برنامه‌ریزی اجتماعی، تعاون و رفاه اجتماعی نیز ادغام صورت گرفته و این گرایش‌ها به یک گرایش تبدیل شده‌اند که ممکن است اسم آن نیز تغییر کند.

جمشیدی‌ها افزود: گرایش‌های رشته علوم اجتماعی از ٦ گرایش به ٤ گرایش کاهش یافت و از این پس همین ٤ رشته در مقطع کارشناسی ارائه می‌شود. رئیس کارگروه علوم اجتماعی شورای تحول و ارتقای علوم انسانی گفت: امیدواریم تا پایان نیم سال دوم تحصیلی بازنگری رشته‌های مذکور صورت بگیرد.

نیش و نوش

مهر:ماجرای پلمپ اخیر صرافی‌ها

همین ماجراها باعث شد پلمپ بشه دیگه!

ایسنا:هشدار وزیر به ۲ میلیون یارانه‌بگیر فاقد کارت ملی

یه کاری کردید که وزیر هم هشدار دادن!

تابناک:لغو تحریم، سکوی پرش خودروسازان

خدا کنه!دیگه خودروها پرواز می‌کنن!

ایرنا:نرخ بیکاری پاییز منتشر شد

زیاد فرقی با فصول دیگه نداره!

مهر:شناسایی دقیق مشاغل سخت و زیان‌آور

با این شناسایی دقیق حالا خبرنگاری هم جز مشاغل سخت حساب شده یا نه!!!

تابناک:فانی چگونه رکورددار کارت زرد شد

لطفاً توضیح بدن! کارت قرمز نگیرن با این اوضاع خوبه!

مهر:پرداخت وام کم بهره برای اشتغال و ازدواج جوانان

چه شود!

ایسنا:افزایش ۱۳ درصدی کشفیات قاچاق کالا و ارز

بدون شرح!

ایسنا:احتمال حذف یارانه ۲ میلیون نفر تا نیمه بهمن

دیگه وقتی وزیر هشدار دادن از احتمال گذشته!

مهر: ٤۵ نماینده مجلس ناپدید شدند!

واقعاً ! از بس که کارت زرد دادن!

تابناک:ابتکار با تاکسی به محل کار رفت

این کارها نمادینه معمولاً !

فارس:هزینه معیشت ماهیانه خانوار چقدر است؟

خلاصه‌اش اینکه دخل با خرج هم اصلاً نمی‌خونه!!

همدان پیام: توسعه گردشگری رویکرد جدید میراث فرهنگی

این رویکرد خیلی هم جدید نیستا!!!

همدان پیام: در بررسی صلاحیت‌ها حتماً اشتباه شده است

مگه داریم، مگه می‌شه!!!!

خبر

پرداخت وام کم بهره برای اشتغال و ازدواج جوانان

معاونت جوانان وزارت ورزش و جوانان و بانک قرض‌الحسنه مهر برای پرداخت وام کم بهره اشتغال، ازدواج و تحصیل جوانان تفاهم‌نامه همکاری امضا کردند.

به گزارش مهر، محمدرضا رستمی، گفت: این تفاهم‌نامه اقدامی ارزشمند برای احترام به حقوق شهروندی است.

وی یکی از مهمترین محورهای مورد تأکید ریاست‌جمهوری را اشتغال جوانان و رفاه جامعه عنوان کرد و گفت: دولت خود را وام‌دار جوانان می‌داند و در تلاش است تا تمامی اقدامات و برنامه‌هایش را برای تغییر شرایط اقتصادی جامعه متمرکز کند.

معاون وزیر ورزش در امور جوانان یکی از مهمترین مراکز تحت‌تأثیر در پسابرجام را نظام اقتصادی و بانک‌ها دانست و افزود: اگر نظام بانکی که می‌توان از آن به عنوان خون در رگ‌های جامعه یاد کرد، دچار اخلال شود، بدون تردید مجموعه اقتصادی و اجتماعی کشور درگیر مشکلات عظیمی می‌شود.

رستمی در ادامه با اشاره به توسعه سازمان‌های مردم نهاد در دولت یازدهم، گفت: دولت یازدهم معتقد است که هر چقدر مشارکت اجتماعی جوانان افزایش یابد و امور آنها به گروه‌های متشکل از جوانان توانمند سپرده شود، به جامعه بالنده نزدیک‌تر خواهیم شد.

تاریخ انتشار ۹۴/۱۰/۲۶

مجمع عمومی عادی به طور فوق‌العاده شرکت تعاونی مسکن فرهنگیان و کارکنان دولت رزن (نوبت دوم)

مجمع عمومی عادی به طور فوق‌العاده شرکت تعاونی مسکن فرهنگیان و کارکنان دولت رزن در ساعت ۳ بعدازظهر مورخه ۱۳۹۴/۱۱/۷ نوبت دوم و مجمع عمومی فوق‌العاده تصویب اساسنامه جدید نوبت سوم در محل حسینیه سیدالشهدا(ع) خیابان شهید توکلی کوچه بسیج برگزار می‌گردد. لذا از کلیه اعضا و یا وکلای آنها دعوت می‌شود جهت اتخاذ تصمیم نسبت به دستور جلسه در این مجمع حضور بهم رسانند. لازم به ذکر است جهت تأیید وکالتنامه‌ها قبل از برگزاری مجمع به دفتر هیأت مدیره مراجعه گردد.

دستور جلسه:

۱-گزارش هیأت مدیره و بازرس از عملکرد تعاونی در سال: ۹۱، ۹۲، ۹۳
۲-طرح تصویب صورت های مالی منتهی به ۹۱/۱۲/۲۹، ۹۲/۱۲/۲۹، ۹۳/۱۲/۲۹
۳-انتخاب اعضای اصلی و علی‌البدل هیأت مدیره و بازرس
۴-تعیین خط‌مشی تعاونی
۵-طرح تصویب تغییرات سرمایه و اعضا
۶-تصویب اساسنامه جدید شرکت تعاونی بر اساس آخرین تغییرات اتاق تعاونی

هیأت مدیره شرکت تعاونی مسکن فرهنگیان و کارکنان دولت رزن

کانال خبری همدان پیام در تلگرام
https://telegram.me/hamedapayam

پیام تاریخ، تمدن و فرهنگ مادستان
The Message Of Madestan's History & Civilization & Culture
روزنامه همدان پیام
۱۰
چهارشنبه ● ۳۰ دی ماه ۱۳۹۴ ● شماره ۲۵۵۱
مادستان
madestan@hamedanpayam.com

مسئول مرکز پرتودهی الکترون دانشگاه ملایر خبر داد

ایفای نقش این مرکز در بخش کشاورزی استان و غرب کشور

ملایر– خبرنگار همدان‌پیام: نشست راهبردی مرکز پرتودهی گاما و الکترون پژوهشکده انگور و کشمش ملایر با حضور عضو هیأت علمی پژوهشگاه علوم و فنون هسته‌ای و مسئولان استانی و شهرستانی برای تأسیس مرکز پرتودهی مجهز به شتابنده الکترون در دانشگاه ملایر برگزار شد.

رئیس دانشگاه ملایر در این جلسه با اشاره به موفقیت‌های دانشگاه ملایر گفت: این دانشگاه موفق به اخذ مجوز مرکز پرتودهی با فناوری هسته‌ای از سازمان انرژی اتمی در سال ۹۲ شد که نخستین مرکز در غرب کشور است و در صنعت، کشاورزی و پزشکی مورد استفاده قرار می‌گیرد و آغاز رسمی فعالیت آن موفقیت بزرگی برای این دانشگاه به شمار می‌رود.بهمن حیاتی گفت: پژوهشکده انگور و کشمش دانشگاه ملایر با استفاده از کاربرد پرتودهی به موفقیت‌های خوبی دست پیدا می‌کند که در حال حاضر ۱۶ دانشجوی دکتری در این پژوهشکده مشغول به تحصیل هستند و در رشته کارشناسی ارشد هم پنج نفر فارغ‌التحصیل شده و ۱۵ نفر نیز در حال تحصیل هستند. وی افزود: طرح‌های پژوهشی بسیار خوبی در این پژوهشکده انجام شده که هم اکنون سه طرح درون سازمانی و دو طرح برون سازمانی به اتمام رسیده و ۱۱ طرح پژوهشی دیگر هم در حال انجام و پیگیری است.مسئول مرکز پرتودهی الکترون پژوهشکده انگور و کشمش دانشگاه ملایر هم گفت: مرکز پرتودهی الکترون کاربردهای زیادی در نگهداری مواد غذایی و استرلیزه کرده مواد مختلف دارد و با آغاز فعالیت آن می‌تواند نقش مهمی در بخش کشاورزی استان و غرب کشور ایفا کند. ابراهیم غلامی‌حاتم افزود: با توجه به بازدیدهای انجام شده مکانی برای ساخت مرکز پرتودهی در دانشگاه ملایر اختصاص یافت که در مدت زمان ۱۸ ماه تا دو سال راه‌اندازی این مرکز به اتمام می‌رسد و بزودی شاهد افتتاح و بهره‌برداری این مرکز خواهیم بود.

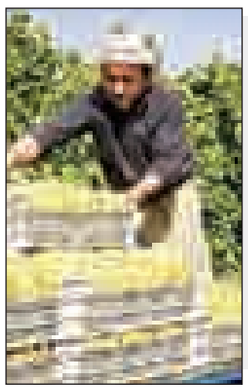

خبر

فرماندار:

۳۵ درصد محصولات کشاورزی اسدآباد به ضایعات تبدیل می‌شود

با توجه به تولید ۵۰۰ هزار تن محصول کشاورزی در شهرستان اسدآباد، به دلیل کمبود صنایع تبدیلی ۳۵ درصد از این محصولات به ضایعات تبدیل می‌شود.

فرماندار اسدآباد در مراسم تجلیل از کشاورزان نمونه شهرستان با بیان اینکه اسدآباد در تولید محصولاتی مانند سیب‌زمینی، هلو، شلیل، چغندرقند و گوجه‌فرنگی سرآمد استان است، گفت: توسعه و ایجاد کارخانه‌های صنایع تبدیلی می‌تواند ارزش افزوده بیشتری را نصیب کشاورزان کند.

به گزارش ایرنا، مسعود بکایی با اشاره به مشکلات زیاد بخش کشاورزی افزود: به دلیل محدودیت منابع مالی، دولت توان حمایت همه‌جانبه از کشاورزان را ندارد به طوری که از خسارت ۵۵۰ میلیارد ریالی وارد شده به کشاورزان هنوز مبلغی پرداخت نشده است.

وی با اشاره به سکونت ٤٥ هزار نفر از جمعیت شهرستان در روستاها بیان کرد: از این ظرفیت بالقوه برای ایجاد اشتغال و رونق کشاورزی باید استفاده کرد.

فرماندار اسدآباد در ادامه از کشاورزان و تولیدکنندگان خواست برای تولید محصولات اورگانیک تلاش نمایند و از کود و سموم شیمیایی کمتر استفاده کنند.

در این مراسم از ۱۸ کشاورز نمونه در زمینه تولید ذرت، کلزا، چغندرقند، سیب زمینی، محصولات گلخانه‌ای، مرغ ارگانیک تجلیل و قدردانی شد.

محیط زیست

رئیس سازمان محیط زیست خبر داد

رویکرد ویژه برنامه ششم به اصلاح مدیریت آب و محیط‌زیست

با توجه به اینکه به دلیل مسائل اقلیمی و برنامه‌های توسعه‌ای کشور با دشواری‌های آبی و مسائل زیست محیطی روبه‌رو شده، بنابراین رویکرد برنامه ششم توسعه، توجه ویژه به این دو اصل اساسی قرار گرفته است.

رئیس سازمان حفاظت محیط زیست در شانزدهمین مراسم جایزه بنیاد جهانی انرژی با بیان اینکه آب یک کالای بسیار ارزشمند است، گفت: در ایران به دلیل شرایط خاص از جمله خشکسالی و برنامه‌های توسعه‌ای منابع آبی با مشکلات زیادی روبه‌رو شده است، اما با توجه به اینکه در حال حاضر اراده مشترکی در مجلس، قوه قضاییه، سازمان‌های مردم نهاد و وزارت نیرو برای حل این بحران در نظر گرفته شده است، می‌توان نسبت به رفع این مسأله امیدوار بود.

به گزارش ایسنا، معصومه ابتکار با بیان اینکه برای اصلاح نگرش مدیریت و مصرف آب در دولت یازدهم تدابیر اساسی اندیشیده شده است، افزود: در برنامه ششم توسعه یک فصل بسیار قوی برای آب و محیط زیست در نظر گرفته شده که این اتفاق بسیار مهمی است و امیدواریم بتوانیم با عزم راسخ این منابع را حفظ کنیم.

به گفته ابتکار، در حال حاضر در نقاط مختلف جهان با یک مساله مشترک روبه‌رو هستیم و امروزه شهروندان جهانی در هر نقطه و هر اقلیمی باشند دغدغه مشترکی به نام صلح، امنیت و پایداری کره زمین دارند.

رئیس سازمان محیط زیست با بیان اینکه این دغدغه در حال حاضر به عنوان یک مساله منسجم در ذهن همه افراد شکل گرفته است، گفت: با توجه به اینکه بیش از توان تحمل و ظرفیت زیستی جهان به دلیل اضافه برداشت‌ها، تخریب جنگل‌ها و عواملی از این قبیل استفاده شده است، بنابراین باید برای این مهم تدابیر اساسی اندیشیده شود.

وی با بیان اینکه در حال حاضر با افزایش تولید کربن و تنوع‌های زیستی روبه‌رو هستیم و می‌توان گفت که دنیا در شرایط تهدید و بحران بسر می‌برد، بیان کرد: حل این مسأله جز با عزم اراده دولت‌ها، مشارکت مردم، تشکل‌ها و سازمان‌های بین‌المللی به وقوع نخواهد پیوست.

ابتکار گفت: در شرایط فعلی هدف این است که با هماهنگی تمام ارگان‌ها و سازمان‌ها بتوانیم آینده بهتری را برای فرزندانمان رقم بزنیم.

رئیس سازمان محیط زیست با اشاره به پیام مهم این جوایز اظهار کرد: علی‌رغم وجود محدودیت‌ها و سختی‌های موجود در این مسیر اما افرادی توانسته‌اند با اراده راسخ میراث طبیعت را که از گذشته به ارمغان آمده است حفظ و برای نسل آتی به یادگار بگذارند.

فرماندار به شهرداری تاکید کرد

مهلت ۲ هفته‌ای برای جذب اعتبار میدان دخانیات نهاوند

» معصومه کمالوند

روز گذشته کمیته برنامه‌ریزی شهرستان نهاوند با بررسی مصوبات نشست گذشته این کمیته که با حضور استاندار و سفیر ایران در روسیه مطرح و مصوب شده بود، کار خود را آغاز کرد. مصوباتی که با وجود گذشت ۲ ماه از آن نشست هنوز اندر خم بن‌بستی بود که یا خلف وعده مسئولان و بحث تخصیص نیافتن اعتبارات دستگاه‌های اجرایی مهمترین مانع برای پیش رفتن کار بوده است.

طرح دخانیات مشخص شود

احداث میدان دخانیات شهر نهاوند در سفر استاندار کلنگ‌زنی شد که استاندار همدان وعده تخصیص ۵۰۰ میلیون برای اجرای طرح این پروژه به شهرداری را داد. این‌بار در این نشست خبر افزایش آن به ۸۰۰ میلیون با پیگیری‌های مجدد استاندار اعلام شد که فرماندار نهاوند خطاب به شهرداری و شورای شهر تأکید کرد اگر می‌خواهند کار کنند ظرف دو هفته جاری برای اخذ اعتبار تلاش کنند تا موقعیت توسط شهرداری‌های دیگر از کف نرود. محمدکریم حمیدوند از شهرداری خواست تا طرح مورد نظر را انتخاب و برای اجرای آن اقدام عاجل کند. البته وی اعتبار آن را هم از محل شهرداری قابل تأمین و اجرا دانست، زیرا به قول حمیدوند ، قرار نیست بنایی در این محل ساخته شود؛ بلکه ساخت یک فضای سبز مدنظر است. اما محله دوخواهران هم از دیگر مصوبات کمیته برنامه‌ریزی با حضور استاندار بود که هنوز به نتیجه نرسیده است و به قول شهردار، نه پولی و نه اعتباری هست و حتی به مردم این منطقه هم بدهکار هستند.

اعتبار یک هفته آورزمان به ۲ ماه هم نرسید

پروژه ورودی آورزمان هم که در نشست استاندار قرار بود بر اساس تماس تلفنی نیکبخت، استاندار همدان –که در همان جلسه با مدیرکل راه‌وشهرسازی استان گرفت– ظرف یک هفته اعتبار مورد نظر به شهرداری تحویل داده شود که اکنون با گذشت ۲ ماه هنوز خبری نیست.

تقریباً بیشتر مصوبات نشست مربوط به شهرداری نهاوند و موضوعات آن بود که به نوعی هم شهرداری و هم شهر را در بایکوت توسعه قرار داده است.

پیشنهاد ۸۰ میلیونی برای استعلام

موضوع قابل توجه دیگری هم که در این نشست مطرح شد، صدور اسناد مالکیت برای شرکت‌ها و واحدهای تولیدی شهرک صنعتی بود که به گفته مسئولان، تأمین اجتماعی برای استعلام هر شرکتی درخواست ۷۰ تا ۸۰ میلیون تومان پیشنهاد داده است که شرکت‌ها قادر به قبول این پیشنهاد نیستند.اما این در حالیست که برخی شرکت‌های تعطیل شده هم بیمه بیکاری کارگران خود را پرداخت نمی‌کنند که قرار شد فرماندار نهاوند در نشستی با مدیرعامل شرکت شهرک‌های استان به بررسی این موضوع بپردازند.

مصوبه‌ای که از بنیاد بی‌نتیجه بود

اختصاص زمین برای کتابخانه استاندارد هم که تقریباً در زمان ۳ فرماندار قبل مطرح شد و زمان فرمانداری عبدالملکی بود که آموزش‌وپرورش اعلام کرده بود این زمین را به کتابخانه‌ها هدیه داده است، حالا معلوم شد زمین مورد نظر ۱۰۰ مترمربع بوده است و کتابخانه استاندارد تقریباً ۱۰ برابر این مساحت را لازم دارد که با این اوصاف باز هم به خط نخست بازگشتند.

*دوگانگی در آمار پروژه‌های فجر

بخش دیگر این نشست مربوط شد به پروژه‌های دهه فجر که قرار است افتتاح یا به بهره‌برداری برسد. این جای کار هم تفاوت فاحشی میان آمار استان و شهرستان در تعداد پروژه‌ها و به تبع اعتبارات آن دیده می‌شد.

برخی ادارات کل استان از افتتاح کلنگ‌زنی پروژه‌هایی خبر و گزارش داده‌اند که ادارات شهرستان از آن بی‌خبرند و در لیست اعلامی به فرمانداری شهرستان، نامی از آنها نبرده‌اند.

اما بر این اساس ۳۳ پروژه با اعتبار ۱٤ میلیارد و ۱۲۷ میلیون تومان برای دهه‌فجر در شهرستان اعلام شده که آمار استان بیش از این رقم یعنی معادل ۵۳ پروژه بوده است. البته به گفته فرماندار نهاوند، ملاک آمار استان است و مسئولان هم در شهرستان باید آمار خود را با استان تطبیق دهند تا امروز آن را از دوگانگی خارج سازند.

فرجام برجام

اما حمیدوند از فرجام برجام گفت و اینکه رئیس‌جمهور وعده انتخاباتی خود را با رهنمودها و تدبیر رهبر معظم انقلاب به مرحله اجرا رساند و دیگر مسئولان دلیلی برای بهانه در خدمت به مردم ندارند.

از طرفی هم بحران اقتصادی و افزایش لحظه‌ای قیمت‌ها که نگرانی مردم را به دنبال داشت، تمام شد و قطعنامه‌هایی که نابرابرانه برای ایران رقم خورده بود و ارتباط ایران را با دنیا بسته بود، در حرکتی تاریخی و کمترین هزینه رفع شد.

فرماندار ملایر:بانک ها با مردم مدارا کنند تا ناراضی نشوند

ملایر– خبرنگار همدان‌پیام: با توجه به اینکه در زمینه اشتغال به ریز ورود پیدا خواهم کرد، حتماً احساس مسئولیت می‌کنم و به طور جد برای رونق اشتغال وارد می‌شوم.

این گفته معاون استاندار و فرماندار ویژه ملایر در کارگروه اشتغال و سرمایه‌گذاری شهرستان است.

عبدالعظیم رضایی در ادامه با اشاره به توفیقات به دست آمده از برداشته شدن تحریم‌ها به مشکلات پیش آمده برای کشور در دوران تحریم اشاره کرد و گفت: در عین حال که باید از این فرصت استفاده کنیم ولی باید مراقب بود که انتظارات مردم را بالا نبریم.

وی افزود: تحریم‌ها؛ تولید، صنعت و حوزه‌های مختلف اقتصادی کشور را دچار آسیب‌های جدی کردند و بسیاری از کارخانه‌ها و کارگاه‌ها دچار ورشکستگی، تعطیل شدند؛ در حالی که عده‌ای این تحریم ها را کاغذ پاره و بی‌اثر دانستند، اما پس از گذشت چندین سال به گفته کارشناسان دیدیم که چه خسارت‌های سنگینی بر اقتصاد و معیشت مردم وارد کرد.

فرماندار ملایر با اشاره به اینکه چشم‌انداز نویدبخشی در حوزه سیاسی و اقتصادی ایجاد شد و شاهد درخواست زیادی از سرمایه‌گذاران کشورهای مختلف برای سرمایه‌گذاری هستیم، گفت: در عین حال که باید از این فرصت استفاده کنیم، ولی باید مراقب بود که انتظارات مردم را بالا نبریم.

رضایی ضمن تأکید بر وجود حساسیت و مراقبت در پرداخت تسهیلات و پذیرش طرح‌ها اظهار کرد: البته در برخی موارد باید مدارا کرد و نیاز به استمهال است، زیرا در شرایط گذار قرار داریم و وظیفه همه ما این است که نسبت به مردم ظریف‌تر، دقیق‌تر و با مسئولیت‌تر برخورد کنیم.

وی گفت: مشکلاتی که برای بخش تولید و اشتغال ایجاد شد، بخشی از آن متاثر از سیاست‌های ما دولتی‌ها بوده و به واسطه وام‌های اشتغالزایی که داده شد و نظارت نکردن این وام‌ها در جاهای دیگر و خلاف آنچه تعهد شده بود، هزینه و وام گیرندگان اظهار ورشکستگی کردند.

رضایی افزود: عده‌ای هم به دلیل سیاست‌های غلط دولت، هم اکنون نیازمند کمترین منابع سرمایه در گردش هستند که باید کمک کنیم تا از این وضعیت رها شوند.

رضایی با تأکید بر اینکه دستگاه‌های اجرایی باید در رابطه با جذب تسهیلات تلاش کنند، گفت: اگر ببینم در جایی اهمال شده است، حتماً به وظایف قانونی خود عمل می‌کنم.

وی خواستار همکاری بیشتر صندوق کارآفرینی امید شهرستان در ارائه تسهیلات به متقاضیان شد و افزود: لازم است در شهرستان نیز خیلی اداری برخورد نکرده و مردم را بلاتکلیف نگذاریم.

به گفته فرماندار ملایر، آمار بیکاری در شهرستان بالاست و همه خانواده‌ها جوانان شایسته و با استعدادی دارند که نیازمند جدی اشتغال هستند، ظرفیت و پتانسیل شهرستان در بخش‌هایی چون کشاورزی، صنایع دستی و ... بالاست و می‌توانیم در بحث اشتغال کار کرده و کمک کنیم.

وی در ادامه افزود: درست است که مردم در درازمدت بی‌اعتماد شده‌اند، اما تلاش ما آنها را متقاعد می‌کند، در شرایطی که از نظر اقتصادی در تنگنا هستیم باید مدیران، بانک‌ها و صندوق کارآفرینی امید در شهرستان تلاش کنند تا بتوانیم اعتبارات را جذب و هدایت کنیم.

فرماندار ویژه ملایر خطاب به مدیران بانک‌ها گفت: در شرایطی که در حال گذار از وضعیت موجود هستیم، بانک‌ها باید کمی با مردم مدارا کنند و با اعمال ملاحظات لازم، با مردم مساعدت بیشتری داشته باشند و از هرگونه نارضایتی پیشگیری کنند.

رضایی با تأکید بر اینکه بانک‌ها به هیچ عنوان نمی‌توانند یارانه مردم را به جای اقساط بردارند، گفت: باید نسبت به مردم دقیق‌تر و با مسئولیت‌تر برخورد کنیم و این امر برای من قابل قبول نیست که بر اثر فشار کار و یا سایر گرفتاری‌ها، با مردم برخورد بد داشته باشیم و موجبات نارضایتی آنها را فراهم کنیم.

وی افزود: با اجرای برجام و لغو تحریم‌ها جای جشن، سرور و شادی برای مردم بود، اما چون دیرهنگام اعلام و با اعلام صلاحیت‌ها مقارن شد، خیلی آرام از این اتفاق بزرگ عبور کردیم، در حالی که اگر این رخداد مهم در گذشته بود، یک ماه جشن برگزار می‌شد.

رضایی گفت: اما آنچه برای ما مهم است، نتیجه بخش بودن این موفقیت بزرگ برای مردم و کشور است و آینده خوب و روشن برجام را باید مردم ببینند و بهره ببرند.

رئیس اداره کار ملایر نیز با اشاره به اعتبارات مشاغل خانگی دستگاه اجرایی در سال ۹٤، سهم شهرستان را ۱۲/٤درصد از اعتبارات استان عنوان کرد و افزود: کل سهمیه شهرستان از اعتبارات مشاغل خانگی استان یک میلیارد و ۳۰ میلیون و ۵۰۰ هزار تومان بوده است.

غلامرضا کارگر با بیان اینکه دستگاه‌های اجرایی باید طرح‌ها را معرفی کرده و با بانک‌ها تعامل داشته باشند، گفت: در مجموع در شهرستان به هزار و ۳۲۲ طرح مبلغ ۲۸۰ میلیارد و ۷۸٦ میلیون ریال تسهیلات اشتغالزایی پرداخت شده است.

خبر

پرداخت ۱۰ میلیاردی تسهیلات به مددجویان تویسرکانی

برای خدمت به محرومان و فراهم ساختن خودکفایی آنها مبلغ ۹ میلیارد و ۹٤۹ میلیون ریال در قالب ٤٤۷ فقره وام به نیازمندان تحت حمایت کمیته امداد شهرستان تویسرکان پرداخت شد.

رئیس کمیته امداد شهرستان تویسرکان در گفت‌وگو با همدان‌پیام گفت: این وام‌ها برای حل مشکلات خانواده‌های تحت حمایت پرداخت می‌شود و این تسهیلات در قالب وام‌های کارگشایی و اشتغال ارائه می‌شود.

سعید حسینی افزود: در حدود ۳۰۳ فقره وام با پرداخت ٤ میلیارد و ۷۷۹ میلیون ریال از محل اعتبارات امداد بوده و ۱٤٤ فقره در قالب تسهیلات اشتغال و خودکفایی با مبلغ ۵ میلیارد و ۱۷۰ میلیون ریال از محل اعتبارات بانکی به خانواده‌های مددجو پرداخت شده است.

وی همچنین از پرداخت ۱۹ میلیارد و ٤۸۵ میلیون ریال برای کمک هزینه معیشت برای ۳ هزار و ٦۷۱ خانوار تحت حمایت کمیته امداد تویسرکان از ابتدای سالجاری تاکنون خبر داد.

حسینی بیان کرد: با توجه به اینکه رویکرد کمیته امداد کشور آموزش برای اشتغالزایی برای فراهم شدن زمینه‌های توسعه اقتصاد مقاومتی است و توانمندسازی مددجویان امداد با نگاه عمیق فقرزدایی از اولویت‌های اصلی این نهاد است.

برگزاری ۲۳ دوره آموزشی برای حرفه آموزی زنان بهار

بیش از ۱۲۰ هزار نفرساعت آموزش مهارتی در بخش آموزش‌های دولتی توسط آموزش فنی و حرفه‌ای خواهران در شهرستان بهار انجام شده است.

سرپرست مرکز آموزش فنی و حرفه‌ای خواهران شهرستان بهار در گفت‌وگو با فارس گفت: این مرکز با وجود ٦ کارگاه آموزشی و ٦ نفر مربی ۱۲۰ هزار نفرساعت آموزش مهارتی به بانوان شهرستان بهار ارائه کرد.

فاطمه سرحدی افزود: در بخش آموزش‌های دولتی تعهد آموزشی در سال ۱۲۵ هزار نفرساعت به کارآموزان در بخش‌های مختلف بوده که در مراکز ثابت ۱۰۰ هزار نفرساعت، سیار شهری ۵ هزار نفرساعت و آموزش روستایی ۲٤ هزار نفرساعت بوده که ۹۵ درصد آن تحقق پیدا کرده است.

وی ضمن تأکید بر ارائه آموزش‌های مبتنی بر بازار کار و مورد نیاز جامعه گفت: تمام آموزش‌های ارائه شده در این مرکز و بخش‌ها بازارمحور بوده و براساس نیازسنجی در سطح شهرستان صورت گرفته است.

سرحدی با اشاره به تنوع آموزشی در سطح شهرستان اظهار کرد: ۳۳ دوره آموزشی و ۱٦ حرفه جدید امسال اجرا شد.

ارائه آموزش مهارتی به ۲ هزار نفر در کبودراهنگ

در ۹ ماهه ابتدای سالجاری آموزش مهارتی در بین ۲ هزار نفر در مرکز آموزش فنی و حرفه‌ای شهرستان کبودراهنگ انجام شد.

رئیس مرکز آموزش فنی و حرفه‌ای کبودراهنگ در گفت‌وگو با فارس گفت: این آموزش‌ها معادل ۳٦۲ هزار و ٦٤ هزار نفرساعت در قالب ۱۵۸ دوره آموزشی و ٤۵ کارگاه اعم از مرکز ثابت، آموزشگاه آزاد، پادگان، سیار شهری و روستایی، صنایع و ندامتگاه اجرا شده است.

هادی قادری از ارائه ٦٤ هزار نفرساعت آموزش روستایی به افراد در شهرستان خبر داد و اظهار کرد: با هدف رعایت عدالت آموزشی در ۲٤ دوره آموزشی در قالب ۱٤ کارگاه، ٤۰۵ نفر معادل ٦٤ هزار و ٤۸۹ نفرساعت آموزش داده شده‌اند.

وی در خصوص آموزشگاه‌های آزاد فنی و حرفه‌ای نیز گفت: تعداد ۱۰ آموزشگاه در حال حاضر در سطح شهرستان فعال هستند که نزدیک به ٤۰۹ نفر، معادل ۸۹ هزار و ٤۰۵ نفرساعت از این طریق ارائه خدمات آموزشی توسط بخش خصوصی داده شده است.

قادری ادامه داد: مرکز آموزش فنی و حرفه‌ای خواهران شهرستان کبودراهنگ، به ۱۰۱ نفر آموزش مهارتی ارائه کرده است.

وی گفت: این آموزش‌ها معادل ۲٤ هزار و ۲۱۰ نفرساعت در قالب هفت دوره آموزشی اعم از طراحی دوخت، صنایع دستی، صنایع چرم، طراحی و نقشه‌کشی، قالیبافی و نقشه‌کشی و طراحی بوده است.

رئیس مرکز آموزش فنی و حرفه‌ای کبودراهنگ ارائه آموزش‌های مهارتی را بهترین راهکار برای ایجاد اشتغال و کاهش بیکاری در سطح جامعه دانست.

آگهی حصر وراثت

آقای روح‌اله عظیمی دارای شناسنامه شماره ۸٤۲۸ به شرح دادخواست به کلاسه۳۱۷/۹٤ش۱۱۲ از این حوزه درخواست گواهی حصر وراثت نموده و چنین توضیح داده که شادروان حسن عظیمی به شناسنامه شماره ۲٦۳۷ در تاریخ ۹٤/٤/۲۲ در اقامتگاه دائمی خود بدرود زندگی گفته ورثه آن مرحوم منحصر است به:۱-روح‌ا... عظیمی به شماره شناسنامه۸٤۲۸ متولد۱۳۵۵ فرزند حسن، فرزند متوفی ۲-محسن عظیمی به شماره شناسنامه۶۹٤۹ متولد۱۳٤۵ فرزند حسن، فرزند متوفی ۳-محمدعلی عظیمی به شماره شناسنامه۲ متولد۱۳٤۰ فرزند حسن، فرزند متوفی ٤-زهره عظیمی به شماره شناسنامه۶۷۲٤ متولد۱۳۳۰ فرزند حسن، فرزند متوفی ۵-کبری عظیمی به شماره شناسنامه۶۱۲۳ متولد۱۳۳۷ فرزند حسن، فرزند متوفی اینک با انجام تشریفات مقدماتی درخواست مزبور را در یک نوبت آگهی می‌نماید تاهر کسی اعتراضی دارد و یا وصیتنامه از متوفی نزد او باشد از تاریخ نشر نخستین آگهی ظرف یک ماه تقدیم دارد والا گواهی صادر خواهد شد. (م‌الف ۶۳۱۹)

قاضی حوزه ۱۱۲ شورای حل اختلاف لالجین

آگهی موضوع ماده ۳ قانون و ماده ۱۳ آیین‌نامه قانون تعیین تکلیف وضعیت ثبتی اراضی و ساختمان‌های فاقد سند رسمی

برابر رأی شماره ۱۳۹٤۶۰۳۲۶۰۰۹۰۰۰۶۶۸ مورخه ۹٤/۹/۲۵ هیأت موضوع قانون تعیین تکلیف وضعیت ثبتی اراضی و ساختمان‌های فاقد سند رسمی مستقر در واحد ثبتی شهرستان فامنین تصرفات مالکانه و بلامعارض آقای زکریا معصومی فرزند کرمعلی به شماره شناسنامه ۲۵۸۵ صادره از کبودراهنگ به شماره ملی ٤۰۳۰٤۳٤۶۶۵ در سه دانگ مشاع از شش دانگ یک باب خانه به مساحت یکصد و هشتاد مترمربع قسمتی از پلاک ۱۰٤ اصلی واقع در بخش پنج همدان اراضی فامنین خریداری از مالک رسمی آقای قدرت‌اله نقوی محرز گردیده است. لذا به منظور اطلاع عموم مراتب در دو نوبت به فاصله ۱۵ روز آگهی می‌شود، در صورتی که اشخاص نسبت به صدور سند مالکیت متقاضی اعتراضی داشته باشند می‌توانند از تاریخ انتشار اولین آگهی به مدت دو ماه اعتراض خود را به این اداره تسلیم و پس از اخذ رسید، ظرف مدت یک ماه از تاریخ تسلیم اعتراض، دادخواست خود را به مرجع قضایی تقدیم نمایند. بدیهی است در صورت انقضای مدت مذکور و عدم وصول اعتراض طبق مقررات سند مالکیت صادر خواهد شد.(م‌الف ۵۹۰۲)

تاریخ انتشار نوبت اول: ۱۳۹٤/۱۰/۱۵
تاریخ انتشار نوبت دوم: ۱۳۹٤/۱۰/۳۰

مهدی عزیزی– رئیس اداره ثبت اسناد و املاک شهرستان فامنین

آگهی مزایده نوبت دوم

در پرونده کلاسه ۱۶۲۹/۹٤ اجرایی طی رأی صادره از شعبه۱ محاکم حقوقی دادگستری استان همدان
محکوم له: محمدعلی غیاثی
محکوم علیه: مهدی هدایتی
محکوم به: ۱۵۵/۰۰۰/۰۰۰ ریال در حق محکوم له
نیم عشر دولتی: ۷/۵۰۰/۰۰۰ ریال در حق دولت
لذا با توجه به اینکه محکوم علیه نسبت به برائت ذمه خویش اقدامی نکرده است. این اجرا به درخواست (محکوم له) اقدام به توقیف اقلام ذیل: یک هزار مترمربع سرامیک تولید کارخانه آریا به رنگ قهوه‌ای سوخته (متمایل به سیاه) با رگه طلایی به ارزش ۱۲۵/۰۰۰/۰۰۰ ریال لذا این اجرا به تاریخ ۱۳۹٤/۱۱/۲۷ ساعت ۱۰:۳۰ تا ۱۱ اقدام به برگزاری عملیات مزایده جهت تادیه دین محکوم‌له می‌نماید. ضمنا محل برگزاری مزایده در واحد اجرای احکام مدنی دادگستری همدان طبقه همکف می‌باشد مورد مزایده ۵ روز قبل از مزایده قابل مشاهده است. برنده مزایده کسی است که بالاترین قیمت پیشنهادی را ارائه و مبلغ را فی‌المجلس واریز نماید. (م‌الف ۶٤۱۲)

دادورز اجرای احکام مدنی دادگستری همدان– زائری

آگهی مزایده

در پرونده کلاسه ۱۶۰۸/۹٤ اجرایی طی رأی صادره از شعبه۵ محاکم حقوقی دادگستری استان همدان
محکوم له: مریم حیدریان
محکوم علیه: علی شیپوری
محکوم به: ۱۳۰/۰۰۰/۰۰۰ ریال در حق محکوم‌له
نیم عشر دولتی: برابر قانون
لذا با توجه به اینکه محکوم علیه نسب به برائت ذمه خویش اقدامی نکرده است. این اجرا به درخواست (محکوم لها) اقدام به توقیف ۶ دانگ یک قطعه زمین مزروعی پلاک ثبتی ۳۷۹ فرعی از ۱ اصلی بخش ۳ ناحیه مورد ثبت ۱۲۱٤ واقع در همدان، حیدره از اراضی مختاران محله معروف به چشمه پری زمین‌های مرحوم حسینعلی شیپوری با مساحت ۳۹۶۳/۳۸ مترمربع ششدانگ ۲/۱۵۰/۰۰۰/۰۰۰ اعلام گردیده است. و مورد فروش فقط به میزان محکوم به است لذا این اجرا به تاریخ ۱۳۹٤/۱۱/۲۵ ساعت ۱۰:۳۰ تا ۱۱ اقدام به برگزاری مزایده می‌نماید. محل برگزاری مزایده دادگستری کل استان طبقه همکف دفتر مزایده می‌باشد. مورد مزایده ۵ روز قبل از تاریخ مندرج قابل مشاهده است. برنده مزایده کسی است که بالاترین قیمت پیشنهادی را ارائه و ده درصد مبلغ پیشنهادی را فی‌المجلس واریز نماید و جهت الباقی در مهلت قانونی اقدام نموده در غیر این صورت ده درصد به نفع دولت ضبط خواهد شد. (م‌الف ٤۲۱۱)

دادورز اجرای احکام مدنی دادگستری همدان– زائری

آگهی مزایده فرش دست‌باف

در پرونده کلاسه ۹٤۰۷۰۰ اجرایی طی رأی صادره از شعبه۱۰ محاکم حقوقی دادگستری استان همدان
محکوم له: زهرا حاجی علی‌محمدی
محکوم علیه: فریدون نوروزی
محکوم به: ۸۹۰/۵۳۱/۶٤۵ مبلغ ۲۶/۸۷۵/۹٤۹ ریال در حق محکوم له
نیم عشر دولتی: برابر قانون
لذا با توجه به اینکه محکوم علیه نسب به برائت ذمه خویش اقدامی نکرده است. این اجرا به درخواست (محکوم لهـا) اقدام به توقیـف یک تخته فرش دست‌باف ۳ در ۲ افشار زمینه لاکی ۷۵/۰۰۰/۰۰۰ یک تخته ۳ در ۱ کناره دست باف ۹/۰۰۰/۰۰۰ و یک تخته فرش دستباف ۱ در ۱/۵ زمینه لاکی ۴/۵۰۰/۰۰۰ اعلام گردیده است. لذا این اجرا به تاریخ ۱۳۹٤/۱۱/۲۷ ساعت ۱۰:۳۰ تا ۱۱ اقدام به برگزاری مزایده می‌نماید. محل برگزاری مزایده دادگستری کل استان طبقه همکف دفتر مزایده می‌باشد. مورد مزایده ۵ روز قبل از تاریخ مندرج قابل مشاهده است. برنده مزایده کسی است که بالاترین قیمت پیشنهادی را ارائه دهد. (م‌الف ۹٤۱۰)

دادورز اجرای احکام مدنی دادگستری همدان– زائری

آگهی مزایده

در پرونده کلاسه ۹٤۰۷۰۰ اجرایی طی رأی صادره از شعبه۱۰ محاکم حقوقی دادگستری استان همدان
محکوم له: زهرا حاجی‌علی‌محمدی
محکوم علیه: فریدون نوروزی
محکوم به: ۸۹۰/۵۳۱/۶٤۵ ریال در حق محکوم له
نیم عشر دولتی: برابر قانون
لذا با توجه به اینکه محکوم علیه نسب به برائت ذمه خویش اقدامی نکرده است. این اجرا به درخواست (محکوم له) اقدام به توقیف ۶ دانگ شش‌دانگ سرقفلی یک باب مغازه در همدان، خیابان اکباتان چاله دباغ خانه اول راسته خامه‌فروش‌ها پلاک ۲۲ در حال حاضر فروشگاه لوازم خانگی با مساحت ۱۷ مترمربع دهنه ۳ متری ارتفاع ۳/۳۰ متر و بالکن ۷ مترمربع نما شیشه یک تیکه دارای آب و برق و گاز و کرکره برقی که در اجاره است. ارزش ۶ دانگ ۲/۲۰۰/۰۰۰/۰۰۰ اعلام گردیده است. و مورد فروش فقط به میزان محکوم به است لذا این اجرا به تاریخ ۱۳۹٤/۱۱/۲۵ ساعت ۱۰:۳۰ تا ۱۱ اقدام به برگزاری مزایده می‌نماید. محل برگزاری مزایده دادگستری کل استان طبقه همکف دفتر مزایده می‌باشد. مورد مزایده ۵ روز قبل از تاریخ مندرج قابل مشاهده است. برنده مزایده کسی است که بالاترین قیمت پیشنهادی را ارائه و ده درصد مبلغ پیشنهادی را فی‌المجلس واریز نماید و جهت الباقی در مهلت قانونی اقدام نموده در غیر این صورت ده درصد به نفع دولت ضبط خواهد شد. (م‌الف ٤۶۱۹)

دادورز اجرای احکام مدنی دادگستری همدان– زائری

آگهی مزایده

در پرونده کلاسه ۲٤۹۲/۹٤ اجرایی طی رأی صادره از شعبه۹ محاکم حقوقی دادگستری استان همدان
محکوم له: یوسف عاشوری
محکوم علیه: محمدرضا رضایی
محکوم به: ۲۲٤/۱۷۷/۸۵۹ ریال در حق محکوم‌له
نیم عشر دولتی: برابر قانون
لذا با توجه به اینکه محکوم علیه نسب به برائت ذمه خویش اقدامی نکرده است. این اجرا به درخواست (محکوم له) اقدام به توقیف ۶ دانگ شش‌دانگ سرقفلی یک باب مغازه در همدان، خیابان اکباتان چاله دباغ خانه اول راسته خامه‌فروش‌ها پلاک ۲۲ در حال حاضر فروشگاه لوازم خانگی با مساحت ۱۷ مترمربع دهنه ۳ متری ارتفاع ۳/۳۰ متر و بالکن ۷ مترمربع نما شیشه یک تیکه دارای آب و برق و گاز و کرکره برقی که در اجاره است. ارزش ۶ دانگ ۲/۲۰۰/۰۰۰/۰۰۰ اعلام گردیده است. و مورد فروش فقط به میزان محکوم به است لذا این اجرا به تاریخ ۱۳۹٤/۱۱/۲۵ ساعت ۱۰:۳۰ تا ۱۱ اقدام به برگزاری مزایده می‌نماید. محل برگزاری مزایده دادگستری کل استان طبقه همکف دفتر مزایده می‌باشد. مورد مزایده ۵ روز قبل از تاریخ مندرج قابل مشاهده است. برنده مزایده کسی است که بالاترین قیمت پیشنهادی را ارائه و ده درصد مبلغ پیشنهادی را فی‌المجلس واریز نماید و جهت الباقی در مهلت قانونی اقدام نموده در غیر این صورت ده درصد به نفع دولت ضبط خواهد شد. (م‌الف ٤۶۰۹)

دادورز اجرای احکام مدنی دادگستری همدان– زائری

پیام تاریخ، تمدن و فرهنگ مادستان
The Message Of Madestan's History & Civilization & Culture
روزنامه همدان پیام
۱۱
چهارشنبه ● ۳۰ دی ماه ۱۳۹۴ ● شماره ۲۵۵۱
ورزشی
varzesh@hamedanpayam.com

سایه سنگین سقوط روی شانه‌های الوند

میـــان اهالی فوتبال همدان این روزها یک معادله ذهنی رواج پیدا کرده اســـت. اینکه الوند همدان جای خود را به شهرداری، تیم سرحال این روزهای مادستان در لیگ دسته دوم خواهد داد!

با اینکه در فوتبال همیشـــه پیش‌بینی به عنوان یک اپیدمی وجود داشـــته و خیلی نمی‌توان به این قضیه منطقی و فنی نگاه کرد خیلی سروکار نداریم، اما روندی که الوند همدان در پیش گرفته کمی ذهن‌ها را به سمت این معادله نه‌چندان پرپیچ‌وخم می‌کشاند. انگار قرار بر این است بیش از پیش به این ماجرا فکر کنیم! الوند همدان عصر روز دوشنبه و در چارچوب هفته چهاردهم لیگ دسته دوم در خانه با ۲ گل مغلوب تیم شهرداری ارومیه شد تا سایه سنگین سقوط به لیگ دسته سوم روی شانه‌های لرزان این تیم دوست‌داشتنی سنگینی کند.الوند با این شکست و جمع‌آوری فقط ٦ امتیاز از ١٤ بازی در قعر جدول رده‌بندی گروه چهارم لیگ دسته دوم فوتبال کشور باقی ماند تا با سرعتی بیشتر راه حضور در لیگ پایین‌تر را در پیش گیرد.

در روزهایی که هادی گل‌محمدی سرمربی تیم شهرداری همـــدان تیم خود را گرم حضوری مقتدرانه در مرحله دوم لیگ دسته ۳ می‌کند، الوند تخته‌گاز در اتوبان ناکامی می‌تازد تا بیشتر به معادله‌ای که از آن یاد کردیم فکر کنیم!

مخلص کلام اینکه دست مریزاد به مدیریت تیم الوند که به معنای واقعی وفاداری خود به کادر فنی ناکامش را ثابت و نشان داد که با واژه تغییر بیگانه است!

پاس به میهمانی فجر سپاسی می رود

لیگ برتری‌های سابق رو در روی هم

» حامد صیفی

پس از ۳ برتری باارزش در لیگ دسته اول، پاس امروز در یکی از دشـــوارترین آزمون‌هـــای فصل بـــه میهمانی تیم مدعی فجرسپاسی در شهر شعرا خواهد رفت.

پاس این روزها حال خوبی دارد و فانوس را زمین گذاشـــته اســـت. شـــاگردان اکبر محمدی هفته قبل در خانه اگرچه به لطف عملکرد خوب احمد جمشـــیدیان بردی ناپلئونی برابر داماش گیلان کســـب کردند اما همان ۳ امتیاز خانگی کافی بود تا پاس از نظر انگیرشـــی در بهترین سطح ممکن قرار گیرد.

اکبر محمـــدی دومین بازی خـــود با تیم همدانـــی را تجربه می‌کنـــد و اگر بگوییم دشـــوارترین امتحان فصل سرمربی پاس امروز در شـــهر حافظ خواهد بود چیزی به گزاف نگفته‌ایم. ســـرمربی پاس به هیچ عنوان دوســـت ندارد تیم تحت اختیارش گام دوم را لرزان برداشـــته و از نفس چاق این هفته‌ها بیفتد!

از اردوی پـــاس خبر می‌رســـد مبلغی از مطالبات بازیکنان پـــس از بازی با داماش پرداخت شـــده تا نفراتی که محمدی روی آنها حســـاب ویژه باز کرده است بهانه‌ای برای بازی فینال‌گونه امروز نداشته باشند.

در ســـوی مقابل اوضاع تیـــم رده بالایی فجرسپاســـی آشـــفته اســـت و حکایت تیـــم رده دومـــی لیگ دســـته اول به مثابه مجموعه‌ای اســـت که روز به روز بیشـــتر درجـــا می‌زند. شـــیرازی‌ها برخلاف دهه ۸۰ گویا دیگر علاقـــه وافری به تیم‌داری ندارند و همین بهانه موجب شـــده که هر روز خبر کناره‌گیـــری فجر از لیگ یک به گوش برسد.

کلانتـــری ســـرمربی تیم فجرسپاســـی که امسال با یکدست سرباز و جوان نه‌چندان با انگیزه دست به کار بزرگی زده و در اوج بی‌پولی تیم خود را تا هفته بیست‌ویکم در کورس نگه داشته پس از باخت هفته قبل برابر پیکان تهـــران مثل دفعات قبل تهدید به استعفا و کناره‌گیری کرد. پاس در چنین اوضاع نه‌چندان خوب فجر گام به مستطیل ســـبز می‌گذارد اما اکبر محمدی به خوبی می‌داند که مشـــکلات فجر داستان تازه‌ای نیســـت و تیمش نباید در باد این موضوع بخوابد.

یک ستاره نیســـت، یک ستاره رسید!

خبر بد برای هـــواداران پاس غیبت احمد جمشـــیدیان در بازی امـــروز خواهد بود. کاپیتان پاس که در بازی قبل در قامت یک فوق ســـتاره ظاهر شد و سفیدوسبزپوشان روی کاکل او چرخیدنـــد، امروز به خاطر مصدومیـــت جزیی و بنا به درخواســـت شـــخصی بازی نمی‌کند تـــا از مصدومیت احتمالی طولانی جلوگیری شود.

اتفاق خـــوب اینکه پس از عقـــد قرارداد باشـــگاه پاس با مجید غلام‌نـــژاد بازیکن سابق اســـتقلال تهران، او امروز با پیراهن پاس به بازی گرفته می‌شـــود. غلام‌نژاد که پس از چند ســـال به خانه برگشته درست مثل احمد جمشیدیان به دنبال ثابت کردن شایستگی‌های فردی اســـت تا بلکه پایان فصل مشـــتری خوب لیگ برتری داشـــته باشد.

کلانتر و سربازان به دنبال پیکان

تیم فجرسپاســـی که یک مشـــت ســـرباز بی‌انگیزه امـــا باتجربه را کنـــار هم جمع کرده در حال حاضر بـــا ٤٠ امتیاز در رده دوم جـــدول قرار گرفتـــه و به هیچ عنوان دوست ندارد فاصله ٤ امتیازی‌اش با پیکان صدرنشین بیشتر شود. آنها پس از شکست هفته گذشته برابر تیم صدرنشین امروز به دنبال جبران مافـــات و کم کردن اختلاف امتیاز با تیم علیرضا مرزبان هستند.

تیم فجرسپاسی که یک مشت ســـرباز بی‌انگیزه اما باتجربـــه را کنار هم جمع کرده در حال حاضر با ٤٠ امتیاز در رده دوم جدول قـــرار گرفته و به هیچ عنوان دوست ندارد فاصله ٤ امتیازی‌اش با پیکان صدرنشین بیشتر شود

نماینده شـــیراز پس از پیـــکان که ۱۲ برد کسب کرده با ۱۱ بازی بیشترین تعداد برد در لیگ یک را داشـــته است. آنها ۳ باخت در لیگ یک دارند. نکته جالب اینکه باخت ایـــن تیم برابر پیکان تهـــران، آمار این تیم را در مقایســـه با تیم صدرنشین خدشه‌دار کرده است.

پاس امـــا با ۲۳ امتیاز در جایگاه چهاردهم لیگ یک قـــرار گرفته و پس از ۳ پیروزی متوالی برابر نفت مسجدسلیمان، شهرداری اردبیل و داماش گیلان بـــه دنبال واریز ۳ امتیاز بازی امروز به حســـاب خود است تا چـــراغ خاموش به بالای جدول حرکت کند.

پـــاس همـــدان در صورت برتـــری برابر فجرسپاسی شـــیراز در خوشـــبینانه‌ترین حالـــت می‌توانـــد تـــا رده یازدهم جدول رده‌بندی لیگ دسته اول صعود کند.

لیگ برتری‌های ســـابق به هم رسیدند

پاس همدان و فجرسپاســـی شیراز ۲ تیم ریشـــه‌دار فوتبال ایران به شمار می‌روند. از بد روزگار حالا ۲ تیمی که در روزگار نه‌چنـــدان دور فوتبال ایـــران برای خود برو بیایی داشـــتند امـــروز در لیگ یک رودرروی هم قرار می‌گیرند تا خاطرات حضـــور در لیـــگ برتر برای هـــر ۲ تیم تداعی شود.

بـــازی رفت ۲ تیـــم در لیگ دســـته اول در همـــدان با نتیجه یک بـــر یک به پایان رسید. آن هم در شـــرایطی که پاس بازی باختـــه را در دقایق پایانی با تک‌گل وحید جلالی‌نیا با مســـاوی عوض کرد تا داوود مهابادی سرمربی وقت پاس در هفته سوم از شکست خانگی فرار کند.

حالا این ۲ تیم با شرایطی تقریباً مشابه در ایستگاه ۲۲ لیگ یک به هم رسیده‌اند. یکی می‌خواهد خود را در کورس مدعیان نگه دارد و تیـــم میهمان هم می‌خواهد به روند موفقیت‌های هفته‌های اخیـــر خود تداوم بخشد.

پاس امروز و از ســـاعت ١٤ در استادیوم حافظیه شیراز رو در روی فجرسپاسی قرار خواهد گرفت. بازی در شـــهر شعرا، چند قدمی حافظیه، یک فال خوب و دست آخر هم ۳ امتیازی که به بدن می‌چسبد!

عکس نوشت

بهناز شفیعی اولین بانوی موتورسوارحرفه ای ساکن کرج

عکس: فرادید

یادداشت

خروج حاشیه‌سازان میلیونر از پاس

پول بیت‌المالی را برداشتند و رفتند!

در روزهایی که پاس همدان در آرامش مطلق بسر می‌برد و حاشیه‌ای در تیم دیده نمی‌شود، نشـــانگر این است که خروجی‌های پاس همان بازیکنانی بودند که سایر نفرات تیم را مدام وارد حواشی می‌کردند.

اسحاق سبحانی نخستین گزینه جنجالی و حاشیه‌ساز پاس بود. همان بازیکنی که از بازوبند کاپیتانی به بهانه "بزرگ پاس" سو استفاده کرد و بازیکنان را تحریک به اعتصاب و برهم ریختن نظم تیمی می‌کرد.

همـــان بازیکنی که قرارداد آنچنانی با پاس بســـت و از این طریق پول کلان به جیب زد و وقتی دید اکبر محمدی ســـرمربی و حسن عزیزی مدیرعامل باشگاه قاطعانه در مقابلش ایستادند، تصمیم به فسخ قرارداد و عزیمت به اراک کرد!

بازیکنی که صرفاً پول را اولویت حضورش در زمین بازی می‌دانســـت و بارها به تحریک سایر نفرات پرداخت. حالا با رفتن اسحاق سبحانی پاس نفس تازه‌ای کشیده و حاشیه‌ای در تیم دیده نمی‌شود.

محسن آذرباد نیز از همان اول مشخص بود که دلش با پاس نیست.

بازیکنی که در فصل جاری عملکرد درخشانی نداشت و زودتر از اینکه نیم‌فصل به پایان برســـد باب مذاکره با سایر تیم‌ها را آغاز کرد چراکه نمی‌خواست در پاس بماند. آذرباد حتی با این شرط که رضایت‌نامه‌اش صادر شود در بازی‌های پایانی به زمین رفت!

با این حال این بازیکن که چیزی حدود ٤٠ میلیون از مبلغ قراردادش را دریافت کرده بود پس از به ثمر رساندن گل مقابل نفت مسجدسلیمان پیراهنش را به عمد از بدن خارج کرد تا به دریافت کارت زرد، ۳ اخطاره شـــود و آخرین بازی قبل از نیم‌فصل را از دست بدهد تا فرصت لازم برای رایزنی با دیگر تیم‌ها برای نیم فصل دوم داشته باشد.

آذرباد حتی برای فســـخ یکطرفه قراردادش وکیل استخدام کرد. او در شـــرایطی که پاس در تدارک اردوی تمرینـــی بود، بدون هماهنگی در تمرین راه‌آهن تهران حاضر شـــد و خیلی سریع مدیرعامل پاسی‌ها مچ این بازیکن متخلف را گرفت و باعث شد تا راه‌آهنی‌ها وی را دیگر در تمرینات تیمشان راه ندهند.

اما این بازیکن که تعصبی نسبت به تیم پاس نداشت به مسجدسلیمان ســـفر کرد و در تمرینات این تیم حضور یافت که البته باشـــگاه پاس بلافاصله پس از اطلاع از این موضوع واکنش نشـــان داد و خواســـتار برخورد فدراسیون با این تخلف شد.

ســـعید خردمند دیگر بازیکن پاســـی‌ها نیز به هیچ عنوان قابل قیاس با ســـال قبل نبود. بازیکنی که امسال وارد حواشی شخصی خود شد و به هیچ عنوان تمرکز لازم را روی تیمش نداشـــت.او نیز با وجود دریافت مبلغ قابل توجهی از قـــراردادش، پس از آخرین بازی نیم فصل غیب شـــد و هرگز به همدان بازنگشـــت. خردمند چند روز بعد سر از نفت مسجدسلیمان درآورد و با این تیم وارد مذاکره شد.

مسعود همامی یکی از پرحاشیه‌سازترین بازیکنان این فصل پاس، پس از دریافت ۲ گل در بازی مقابل نفت مسجدسلیمان از سوی تماشاگران با شعارهای مختلف خطاب قرار گرفت تا بهانه‌ای شود و از پاس برود. این بازیکن در اقدامی جالب بین نیمه بازی با نفت مسجد سلیمان لباس شخصی برتن کرد و راهی اصفهان محل زندگی‌اش شد.

جالب‌تر اینکه در روز بازی با شـــهرداری اردبیل مراســـم ازدواجش را برگزار کرد و ســـپس یه بار به همدان ســـفر کرد و پس از گفت‌وگوی بســـیار کوتاه و در حد سلام و احوال‌پرســـی با اکبر محمدی سرمربی جدید، دیگر در این شهر آفتابی نشد تا شنیده شود مقصد بعدی او نفت مسجدسلیمان است! این بازیکن بیشـــترین قرارداد را با پاس بست و سپس مبلغ قابل توجهی از قراردادش را نیز دریافت کرد.

میلیونرهای حاشیه‌ساز پاسی‌ها خیلی زود اما کامل سیراب شدند. بازیکنانی که اگرچه اسحاق سبحانی به نسبت ۳ نفر دیگر بهتر ظاهر شد اما تماماً پول بیت‌المال را برداشـــتند و رفتند! هرچند اقـــدام آنها در دریافتی‌های مالی قانونی اســـت، اما آیا این شیوه در فوتبال منطقی و اخلاقی به شمار می‌رود. بودجه پاس با هزار زحمت از سوی هیأت مدیره تأمین می‌شود و قراردادهای این چنینی سبب شده تا این دسته از بازیکنان برای رسیدن به منافع مالی خود از اعتصاب و تحریک بازیکن گرفته تا مصدومیت‌های الکی و محرومیت‌ها و غیبت‌ها، دست به حاشیه‌سازی بزنند.

تاریخ انتشار: ۱۳۹۴/۱۰/۳۰

آگهی دعوت سهامداران – نوبت دوم
شرکت خدماتی ناحیه صنعتی سهند ملایر (سهامی خاص)
به شماره ثبت ۲۳۴۱ مورخه ۱۳۹۲/۵/۲۳

جهت تشکیل مجمع عمومی عادی بدین‌وسیله از کلیه سهامداران شرکت (تمامی اشخاص حقیقی و یا حقوقی که به منظور ایجاد واحد صنعتی، تولیدی یا خدماتی با شرکت شهرک‌های صنعتی استان همدان قرارداد منعقد نموده‌اند) دعوت می‌شود با در دست داشتن معرفی‌نامه در جلسه مجمع عمومی عادی که در ساعت ۱۴ روز یکشنبه مورخ ۱۳۹۴/۱۱/۱۱ در محل شرکت واقع در ناحیه صنعتی سهند تشکیل می‌گردد حضور بهم رسانند.

دستور جلسه:
۱-گزارش هیأت مدیره شرکت خدماتی
۲-انتخاب هیأت مدیره و بازرس
۳-بررسی و تصویب تراز مالی شرکت و تعیین مبلغ حق شارژ و آب بهای مصرفی واحدها در سال ۹۴
۴-تعیین مهلت پرداخت باقی‌مانده مبلغ سرمایه ثبتی در تعهد سهامداران
۵-تعیین روزنامه جهت درج آگهی‌های شرکت

هیأت مدیره شرکت خدماتی

پیشخوان

۱

برانکو دروازه‌بان پرسپولیس را انتخاب کرد

ســـرمربی تیم پرســـپولیس که در تعطیلات نیم‌فصل بـــه دنبال پیدا کردن دروازه‌بانی برای تیمش بود تا جانشین سوشـــا مکانی کند، گزینه مورد نظرش را انتخـــاب کرد و وی بامداد سه‌شـــنبه وارد تهران می‌شـــود. به گزارش مهر، برانکو در اظهار نظری که چند روز پیش داشت تأکید کرد برای انتخاب دروازه‌بان پرســـپولیس ۱۵ گزینه را زیر نظر گرفته و در نهایت مرد شماره یک سرخپوشان برای نیم‌فصل دوم را انتخاب کرد. گزینه نهایی برانکو ایوانکوویچ برای حضور در پرسپولیس «الکساندر لوبانف» دروازه‌بان ۳۰ ساله ازبکستانی است که قرار است بامداد سه‌شـــنبه وارد تهران شود و پس از انجام مذاکرات نهایی قراردادش را با سرخپوشان امضا کند.

۲

بلاتر هنوز هم از فیفا حقوق می‌گیرد

با وجود اینکه رئیس ۱۷ سال اخیر فدراســـیون جهانی فوتبـــال از هرگونه فعالیت فوتبالی محروم است، اما همچنان از این نهـــاد حقوق می‌گیرد. به گزارش تســـنیم، ســـپ بلاتر، رئیس فدراسیون جهانـــی فوتبال (فیفا) که بـــه تازگی از سوی کمیته اخلاق فیفا به مدت ۸ سال از هرگونه فعالیت فوتبالی محروم شده است، همچنان از بالاترین نهاد فوتبالی جهان حقوق ریاســـت فیفا را دریافت می‌کند. بلاتر ۷۹ ســـاله که پیش از این به مدت ۹۰ روز از انجام هرگونه فعالیت فوتبالی محروم شده بود، متهم به این بود که در سال ۲۰۱۱، دو میلیون دلار وجه نقد به عنوان رشـــوه به میشل پلاتینی، رئیس اتحادیه فوتبال اروپا داده است.

۳

حضور آندو در تیم‌های قطری منتفی شد

کاپیتـــان تیم ملی فوتبـــال ایران به کشورمان بازگشت تا با سایپا مذاکره کند. به گزارش تســـنیم، آندرانیک تیموریان پس از جدایی از ام‌صلال تمایل داشت در قطر بماند اما تیم‌های قطری خواهان جذب او نشدند. این موضوع باعث شد در نهایت ماندن تیموریان در قطر منتفی شود و حالا او به ایران بازخواهد گشت تا فوتبالش را در لیگ برتر ادامه دهد.

از ســـایپا و استقلال به عنوان گزینه‌های جدی این بازیکن نام برده شده اما گفته می‌شود شانس سایپا بیشتر است و این بازیکن امروز برای مذاکره با مســـئولان سایپا راهی این باشگاه می‌شود.

۴

تیم ملی امید پتانسیل صعود به المپیک را دارد

پیشکســـوت تیم فوتبال اســـتقلال گفت: بازی تیم ملی امید ایران را تماشا کردم و فکر می‌کنم این تیم می‌تواند به المپیک صعود کند.

به گزارش فارس، منصور پورحیدری در خصوص دیدار تیم ملی امید ایران و امید چین نیز گفت: بازی را تماشا کردم البته به صورت جسته و گریخته اما فکر می‌کنم این تیم جوانان بسیار خوبی دارد که آینده فوتبال این مملکت هستند. شنیده‌ام در بازی آینده باید تیم مقابل ژاپن به میدان برود که هر چند این بازی خیلی سخت است اما به نظرم فوتبال ایران پتانسیل این را دارد که در المپیک سهمیه داشته باشد. امیدوارم این اتفاق بیفتد چون این آرزوی قلبی ما است.

۵

استقلال در دیداری تدارکاتی به مصاف دانشجویان می‌رود

تیم فوتبال اســـتقلال تهـــران روز پنجشنبه در دیداری تدارکاتی به مصاف تیم ملی دانشجویان خواهد رفت.

به گزارش مهر، تیم فوتبال اســـتقلال تهـــران برای آمادگی هر چه بیشـــتر برای حضـــور در نیم‌فصل دوم لیگ برتر از ساعت ١٤ روز پنجشنبه (اول بهمن‌ماه) در ورزشگاه شهر قدس به مناســـبت گرامیداشـــت یاد و خاطره شهدای دانشـــجوی جنگ تحمیلی به مصاف تیم ملی دانشـــجویان خواهد رفت.

خبـــر

شیطنت سخنگوی فدراسیون فوتبال عربستان:

ما در کشور دلخواه ایران بازی نمی‌کنیم! حامی اصلی ما فیفا است

ســـخنگوی فدراسیون فوتبال عربستان شیطنتی انجام داد و اظهار داشت که در کشور دلخواه ایران بازی نخواهند کرد.

بـــه گزارش فارس، پس از آنکه AFC در هفته اخیر اعلام کرد که به موضوع میزبانی بازی‌های نمایندگان ایران و عربستان در لیگ قهرمانان آسیا با برگزاری جلسه‌ای در دوحه در تاریخ ۲۵ و ۲٦ ژانویه (۵ و ٦ بهمن) رسیدگی خواهد کرد در این راستا امروز سخنگوی فدراسیون عربستان برای کنفدراسیون فوتبال آسیا خط و نشان کشید و اعلام کرد که حامی اصلی آنها فیفا است.

ســـخنگوی فدراســـیون عربســـتان اظهار کرد: موضوع ما با ایران در رقابت‌های لیگ قهرمانان آسیا در چند هفته اخیر مشخص خواهد شد همانطور که AFC تاریخ ۲۵ و ۲٦ ژانویه (۵ و ٦ بهمن) را مشخص کرده است. این جلســـه قرار است قبل از برگزاری انتخابات ریاست جدید فیفا که در تاریخ ۲٦ فوریه (۷ اسفندماه) برگزار شود.

وی افـــزود: در این موضـــوع تمام تلاش خود را کردیم و بســـیاری از فدراســـیون‌های آسیا همراه ما هستند ولی هنوز چیزی مشخص نیست اما این را بگویم که تا کنون همه چیز به نفع ما بوده است. ما به این اقدام خود مطمئن هستیم و منتظر حکم نهایی کمیته اجرایی مسابقات هستیم.

المعیبـــد در ادامه تأکید کرد: ما درخواســـت خـــود را برای برگزاری بازی‌ها در کشوری بی‌طرف به کنفدراسیون فوتبال آسیا ارائه داده‌ایم و کشـــوری را به عنوان میزبان انتخاب کرده‌ایم و می‌دانیم که فیفا هم از ما حمایت می‌کند زیرا اتفاقی مشـــابه به این موضوع میان روســـیه و اوکرایـــن نیز رخ داده بود که در نهایت بازی‌های آنها به کشـــوری بی‌طرف منتقل شد.

سخنگوی فدراسیون فوتبال عربستان در پایان شیطنتی کرد و گفت: ما هرگز در عراق بازی نخواهیم کرد زیرا فیفا آن را تحریم کرده اســـت و این تحریم فدراسیون جهانی فوتبال کماکان ادامه دارد. هرگز ما به چنین پیشنهادهایی جواب مثبت نخواهیم داد و هر کشوری که ایران به دلخواه آن را مشخص کند بازی نخواهیم کرد.

برخی جریان‌های خاص باید از استقلال بروند

عضو هیأت مدیره باشگاه استقلال تأکید کرد که برخی از جریان‌ها در این باشگاه باید حذف شوند.

مسعود معینی در گفت‌وگو با تســـنیم درباره جذب نکردن بازیکنان مدنظـــر پرویز مظلومی در نیم‌فصل دوم اظهار کرد: این مســـأله چند علت داشت. نخست اینکه نمی‌توانستیم بازیکن خارجی جذب کنیم، چون تجربه خوبی از حضور خارجی‌ها در اســـتقلال نداریم. مسأله بعدی مخالفت باشـــگاه‌ها برای انتقال بازیکنان‌شـــان بود. ما بازیکن خوب می‌خواهیم، ولی باشـــگاه‌ها به راحتی بازیکنان‌شان را از دست نمی‌دهند.

وی افزود: ما در اســـتقلال شاهد تغییر نسل هستیم و باید به بازیکنان جوان فرصت داد تا رشـــد کنند و سالیان ســـال در استقلال به میدان بروند. یکی از دلایلی که مردم به ورزشگاه‌ها نمی‌روند نبود ستاره‌هایی مانند علی دایی، علی کریمی، جـــواد زرینچه، مهدی مهدوی‌کیا و... اســـت. بنابراین تیم‌های بزرگ نیاز به بازیکنانـــی دارند که روی آنها سرمایه‌گذاری شود.

باوئرمان: هیچکس از تیم بالاتر نیست

"مردم ایران" و "اعتماد "دلیل بازگشتم به تیم ملی بود

سرمربی تیم ملی بسکتبال ایران اعتماد موجود در بسکتبال را دلیل قبول هدایت تیم ملی عنوان کرد.

به گزارش (ایســـنا)، دیرک باوئرمان، سرمربی تیم ملی بسکتبال ایران در نشست خبری خود، اظهار کرد: تابستان امسال که برای نخستین‌بار به ایـــران آمدم گفتم که برای هدایت ۳ ماهه تیم ملی به اینجا نیامدم. همانطور که می دانید از آلمان و دیگر کشورهای اروپایی پیشنهادات مختلفی داشته‌ام و باعث شد تصمیم‌گیری برای من سخت شود.

وی در ادامه با اشاره به دلایلش برای انتخاب ایران نیز، اضافه کرد: پاسخ این سؤال که چرا ایران را انتخاب کرده‌ام ساده است، چون برمی‌گردد به افرادی که با آنها کار کرده‌ام. ما در بسکتبال ایران اعتمادسازی خوبی ایجاد کردیم. اعتماد بین مربیان، فدراسیون و بازیکنان جوان و با تجربه ایجاد شده اســـت و دلیل اصلی این انتخاب من همین بود و از آن خوشحال هستم. البته دلیل دیگر من خود مردم ایران بود، چرا که با شناختی که از آنها دارم دوست داشـــتم در ایران کار کنم. دوست دارم در ایران کار کنم و بتوانم بهترین خدماتم را به بسکتبال شما ارائه کنم. من دو روز است که به ایران آمده ام و برنامه‌های زیاد و اهداف بزرگی داریم که برای رسیدن به آن باید در کنار هم حرکت کنیم.

سرمربی تیم ملی بسکتبال در ادامه برنامه‌هایش را ارائه داد و تصریح کرد: برنامه اول ما که به صورت جدی و وسیع روی آن کار می‌کنیم، کار کردن با جوانان و تیم‌های پایه است. جوانان آینده هر برنامه طولانی مدت هستند و این مسئولیت ماست استعدادها را پیدا کنیم و از نظر رفتاری، شخصیتی و اخلاقی و بسکتبالی با آنها کار کنیم و این برنامه باید از سنین پایین آغاز شود که وظیفه دارم به آن بپـــردازم. من به صورت روزانه درگیر تیم‌های پایه خواهم بود و نظارت کلی بر برنامه‌هایشان خواهم داشت.

در صفحه ۲ بخوانید
تخلف ۱۸ میلیارد تومانی در ساخت مجتمع الماس
2 NEXT PAGE

The Message Of Madestan's History & Civilization & Culture

روزنامه اجتماعی، سیاسی، فرهنگی، اقتصادی

روزنامه همدان پیام

www.HamedanPayam.com

پیام تاریخ، تمدن و فرهنگ مادستان

چهارشنبه ● ۳۰ دی ماه ۱۳۹۴ ● ۹ ربیع‌الثانی ۱۴۳۷ ● ۲۰ ژانویه ۲۰۱۶ ● ۲۵۵۱

روزنامه صبح استان

صاحب امتیاز و مدیر مسئول: نصرت ا... طاقتی احسن
سردبیر: یدا... طاقتی احسن
نشانی: همدان، ابتدای خیابان مهدیه، روبروی دبیرستان شریعتی
ساختمان پیام
صندوق پستی: ۶۶۶ - ۶۵۱۵۵
تلفن: ۳۸۲۶۴۴۳۳ (ویژه) نمابر: ۳۸۲۷۹۰۱۳
سردبیر: ۰۹۱۸۳۱۵۱۴۳۷ آگهی: ۳۸۲۶۴۴۳۳
لیتوگرافی و چاپ: پیام رسانه (۳۸۲۷۴۰۸۲ - ۰۸۱)

پایگاه اینترنتی.....www.Hamedanpayam.com
ارتباط با روزنامه.....۱۰۰۰۶۰۶۶
ارتباط با روزنامه.....info@Hamedanpayam.com
Hamedanpeyam@yahoo.com
ارتباط با مدیرمسئول.....modir@Hamedanpayam.com
ارتباط با سردبیر.....sardabir@Hamedanpayam.com
سرویس آگهی.....agahi@hamedanpayam.com
سرویس اشتراک.....eshterak@hamedanpayam.com
چاپخانه پیام رسانه.....litohoma@yahoo.com

اوقات شرعی

اذان ظهر	۱۲:۲۶
غروب خورشید	۱۷:۳۰
اذان مغرب	۱۷:۵۰
نیمه شب شرعی	۲۳:۴۳
اذان صبح فردا	۰۵:۵۵
طلوع خورشید فردا	۰۷:۲۲

» منبع: موسسه ژئوفیزیک تهران

آب و هوا

پیش‌بینی وضع هوا:

صاف تا کمی ابری،وزش باد

شهرستان	همدان	ملایر	تویسرکان	نهاوند	کبودرآهنگ	رزن	فامنین	فهلیان	اسدآباد	بهار
▲	۱۱	۱۳	۱۳	۱۴	۱۱	۱۰	۱۱	۱۲	۱۲	۱۱
▼	۱-	۲	۴	۵	۱	۳-	۲-	۱-	۰	۱-
▦	۶۲	۴۰	۳۵	۳۵	۵۵	۶۰	۵۰	۶۰	۵۵	۶۰

حدیث:

امام حسن عسکری (ع):

مبادا که روزیِ ضمانت شده از کار واجب، بازت دارد.

بحارالانوار:ج۷۸ص۳۰۴؛منتخب‌میزان‌الحکمه،ص۵۰۴

دوبیتی باباطاهر

ته که می‌شی بمو چاره بیاموج — که این تاریک شوانرا چون کرم روج
کهی واجم که کی این روج آیو — کهی واجم که هرگز وا نه‌ای روج

تـــازه‌ها

احیای یک موجود پس از ۳۰ سال انجماد

محققـــان بـــا موفقیـــت موجـــودات میکروسکوپی که به مدت ۳۰ سال منجمد نگه داشته شده بودند را احیا کردند.

به گزارش ایرنا، دانشـــمندان در مؤسســـه ملی تحقیقات قطبی در ژاپن، خرس‌هـــای آبی (نوعی کرم) که از نمونـــه خزه منجمد در قطب جنوب در ســـال ۱۹۸۳ جمع‌آوری شـــده بودنـــد را بازیابی کردنـــد. این نمونه بیش از ســـه دهـــه در دمای منفـــی ۲۰درجه سانتی‌گراد نگهداری شده است.

از دو خرس آبی که احیا شـــدند، یکی از آنها پس از ۲۰ روز مرد، اما دیگری توانست زنده بماند و سومی از تخم بیرون آمد.

تخت‌خواب هوشمندی که بر کیفیت خواب نظارت می‌کند

یک شـــرکت اروپایی با ســـاخت تخت خواب هوشمندی که سقتی قابل تنظیم دارد، با نظارت شبانه‌روز بر فعالیت‌های فیزیکی به تجربه خواب عمیق کمک می‌کند.به گزارش ایسنا، فناوری تختخواب هوشـــمند، از طریق حسگرهای تعبیه شده، بر کیفیت خواب نظارت کرده و به ارائه تجزیه و تحلیل‌های کاربردی می‌پردازد.حســـگرهای بیومتریک تعبیه شـــده در این تخت، ضربان قلب، تنفس و حرکت را صدها بار در ثانیه در طول شب اندازه‌گیری می‌کند و این اطلاعات را با اطلاعات فعالیت‌های روزانه ترکیب می‌کند تا راه‌حل‌هایی را برای خواب بهتر در شب ارائه کند.

کشف حالت جدیدی از هیدروژن

محققان موفق به کشـــف و ایجاد شـــکل جدیدی از هیدروژن شـــدند کـــه پیش از این هرگز مشاهده نشده بود.

به گزارش خبرآنلاین، تصور می‌شود که این ماده در هسته درونی مشـــتری و زحل در فشار بسیار بالا یافت شـــود و تشکیل همین شـــکل از هیدروژن است که به عنوان هدف نهایی این تحقیق قرار گرفته است.

محققان می‌گویند که فاز تازه کشـــف شـــده تنها آغـــازی بر فرایند جداسازی مولکولی است و بر این باورند که هنوز فشارهای بالاتری برای ایجاد وضعیت‌های خالص اتمی و فلزی مورد نیاز است.

ساخت آشکارساز پوستی سرطان

محققان بـــا مطالعه بر روی حســـگرهای ســـیلیکونی موفق به ساخت نخســـتین نمونه از آشکارســـازهای پوســـتی ســـرطان شدند.به گزارش ایسنا، برای نخستین بار اســـت که فناوری حسگرهای CPL یا آشکارســـازهای سیلیکونی به منظور تشخیص بیماری سرطان به کار گرفته می‌شوند.محققان دانشگاه میشـــیگان با ساخت گونه جدیدی از نانوکامپوزیت‌ها از لایه‌های قابل انعطاف پوشـــیده شـــده از نانوذرات می‌توانند ســـرطان را در مراحل اولیه تشخیص دهند.این لایه پلاستیکی بسیار سبک، قابل انعطاف و در نهایت قابل ساخت با هزینه پایین است. در واقع این دستاورد را می‌توان در زمینه تشخیص سرطان به کار برد.

کشف یک جسم آسمانی مرموز

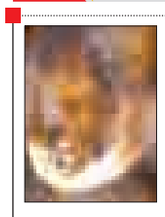

منجمان موفق به شناســـایی جسم آسمانی مرموزی شده‌اند که در مدار ۲۰۰ سال نوری از مرکز کهکشان راه شیری قرار دارد.

به گزارش مهر، منجمان ژاپنی موفق به شناســـایی جسمی مرموز در کهکشان راه شیری شده‌اند. در همین حال منجمان ژاپنی بر این باور هستند که علت این شتاب می‌تواند شی‌ای به عرض ۰/۳ درصدسال نوری با توده ۱۰۰ هزار بار بزرگتر از خورشید باشد. بر همین اساس بهترین توضیح برای چنین شی‌ای می‌تواند سیاه چاله باشد.

پیش از این سیاه چاله در مرکز کهشکان راه شیری به عنوان بزرگترین سیاه چاله شناخته شده بود.

کیوسک

▪ **طلیعه امید:** گفت وگوی این نشـــریه با محمد محجوبیان فرهنگی بازنشســـته و کارآفرین موفق استانمان که در صفحه ٤ به چاپ رسیده است گویای لزوم توجه به بحث کارآفرینی در سنین بازنشستگی برای افرادی است که دارای چندین سال تجربه برای ایجاد یک شغل هستند. این کارآفرین موفق اعتقاد دارد کارآفرینی در دوران بازنشستگی تلاش موثر و لذت‌بخشی دارد.

▪ **نویسار:** این هفته‌نامه فرهنگی و اجتماعی استانمان در مطلبی با عنوان «ای‌کاش اقدامی مشترک را تجربه کنیم» می‌نویسد: آن نسلی که سه دهه با ملایمت و صبوری نشست و نظاره‌گر رویدادهای ریز و درشت سیاسی شـــد و جوانی و اســـتعداد خود را ذره ذره پای آزمون و خطای مدیرانی ناآزموده و تـــازه کار ریخت تا حاصل دانش و تجربه روز به روز آنها به صورت دستورها و ادامه متغیر درآید و تحصیل و معیشت و آزادی حقوق ایشـــان را تعیین تکلیف کند در دو ســـال گذشته هم آخرین ذرات صبر خود را در کاسه اعتدال ریخت و منتظر ماند تا شامگاه ٢٦ دی سال ١٣٩٤ سرانجام بیانیه لغو تحریم‌ها را از زبان وزیر خارجه‌اش بشنود.

این مطلب در حقیقت به لغو تحریم‌ها و موفقیت تیم هسته‌ای ایران در این ارتباط و انتظار نسل جوان از نتایج این مهم می‌پردازد.

گزارش

درگذشت هنرمند جوان صدا و سیمای همدان

محمدحســـین نوری فر- مظاهر هندی، هنرمند جوان عرصه تئاتر، تلویزیون و رادیوی اســـتان همدان عصر روز دوشنبه دار فانی را وداع گفت. مرحوم هندی چهره شناخته شده‌ای است که با هنرنمایی در این عرصه نامی آشنا برای مردم همدان از خود به جای گذاشته است.

زنده‌یاد مظاهر هندی که با بیماری قلبی دســـت و پنجه نرم می‌کرد، هرگز به دلیل این بیماری کار و پیشـــه موردِ علاقه خود را رها نکرد و همچنان محکم و استوار برای مردم هنرنمایی کرد تا اینکه روز دوشـــنبه بر اثر عارضه قلبی در بیمارستان تهران درگذشت. این مرحوم فعالیت هنری خود را در عرصه رادیو از ســـال ۱۳۷۹ آغاز کرد و توانســـت در این مدت جایگاه خوبی را در این حوزه کســـب کند. وی به عنوان بازیگـــر و اِفکتور در حوزه رادیو فعالیت داشـــت و در نمایش‌هـــای رادیویی نیز به هنرنمایی مشغول بود.

نمایش «دُرّ و صدق»، «طمع» (دیشب از صداوسیمای مرکز همدان پخش شد) «دل و دشنه» از آثار به جای مانده از این مرحوم اســـت.همچنین آثار وی در حوزه تئاتر، من دیگه آدم بشو نیستم، مرگ آمد ما هم مردیم، یک کمی پیاده راه برویم، در راه ماندگان به همراه تله فیلم غریبه و گزارشگری شب غربی است.

سابقه فعالیت زنده‌یاد هندی در تئاتر به پیش از فعالیت وی در رادیو برمی‌گردد و در بخش تلویزیونی هم توانســـته با نقش‌آفرینی در برخی فیلم‌ها و سریال‌ها به عنوان هنرمندی نام‌آشنا در ذهن مردم همدان ماندگار باشد.

به گفته دوســـتان این مرحوم وی فردی شوخ‌طبع و صبور بود که هنرمندان او را با خنده‌هایش می‌شناختند. وی فردی بی‌غل‌وغش و عاری از هر نوع تندخویی بود که به شـــغل هنری خود علاقه خاصی داشت.

امیر شـــمخانی، کارگـــردان صداوســـیمای همدان در معرفی این هنرمند اســـتانمان گفت: وی متولد ســـال ۱۳۵۸و فارغ‌التحصیـــل رشـــته گرافیـــک کامپیوتری بود که از ســـال‌ها گذشـــته در گروه‌های نمایش شهر همـــدان فعالیـــت و از ســـال ۱۳۸۰ با گـــروه نمایش رادیوی صداوســـیمای مرکز همدان همکاری داشتند و در قســـمت‌های مختلف دوبله و هنرپیشـــگی صدا نقش‌آفرینی می‌کردند.

مرحوم هندی از ســـال ۸۵ در قسمت تولید صداوسیمای همدان به عنوان بازیگر نقش‌هـــای مختلفی ایفا کردند. ۲ سریال «مرد هزار چهره» «جایی نزدیک آسمان» در واقع از اثر به جای مانده وی به عنوان دستیار کارگردان است. وی دوره‌های آموزشی مختلفی در زمینه گویندگی و نویسندگی گذراند.

این مرحوم بازیگر تئاتر و سینما، نمایشنامه‌نویس و در واقع تصویربردار صداوسیما بودند.

اطلاعیه

جدول نشست‌های تخصصی راه اندازی یا توسعه کسب و کار
و کار آفرینی از روز پنج‌شنبه تا شنبه
در دومین نمایشگاه بین المللی استان همدان

در روزنامه فردا

کانون کار آفرینان استان همدان

جدول زمان‌بندی گروه مشاوران کانون کارآفرینان استان همدان
در دومین نمایشگاه بین‌المللی توانمندی‌های صنایع کوچک و تخصصی صنایع تبدیلی

اگر به دنبال راه‌اندازی یا توسعه کسب وکار و یا سرمایه‌گذاری و کارآفرینی هستید

ازمشاوره رایگان کانون کارآفرینان استان همدان

بهره‌مند شوید

روز / تاریخ	نام و نام خانوادگی مشاور	سمت / مدرک تحصیلی	ساعت حضور و زمان مشاوره
چهارشنبه ۹۴/۱۰/۳۰	مهندس وحید حسین‌آبادی	کارشناس مهندسی صنایع غذایی و مدرس سازمان فنی‌وحرفه‌ای	۱۵-۲۰
	مهندس وحید عظیمی شهلا	کارآفرین و کارشناسی ارشد زمین‌شناسی اقتصادی و عضو هیأت مدیره خانه معدن استان همدان	۱۶-۱۹
	سید حمیدرضا صائمین	کارآفرین و دبیر کانون کارآفرینان استان همدان و عضو کمیسیون گردشگری استان همدان	۱۵-۲۰
پنجشنبه ۹۴/۱۱/۱	دکتر کرمی	دکترای علوم و مهندسی صنایع غذایی و استاد دانشگاه بوعلی‌سینا	۱۵:۳۰-۱۷:۳۰
	مهندس جعفر میرزایی	کارآفرین و دبیر کمیسیون صنایع اتاق بازرگانی استان همدان	۱۶-۱۸
	مهندس ملکی	عضو هیأت علمی مرکز آموزش و تحقیقات کشاورزی	۱۸-۲۰
جمعه ۹۴/۱۱/۲	مهندس موسوی	کارآفرین و رئیس کمیسیون صنایع اتاق بازرگانی استان همدان	۱۶-۱۸
	دکتر حسین حاجی علیزاده	رئیس دانشگاه گنجنامه و عضو هیأت علمی دانشگاه بوعلی‌سینا و عضو گروه بیوسیستم دانشکده کشاورزی	۱۶:۳۰-۱۸:۳۰
	دکتر مهدی عسگری‌کیا	دکترای الکترونیک و رئیس مرکز رشد و دفتر ارتباط با صنعت دانشگاه آزاد اسلامی همدان	۱۸:۳۰-۲۰
شنبه ۹۴/۱۱/۳	مهندس یاری	مدیرعامل شرکت سیاحتی علیصدر	۱۷-۱۹
	دکتر رضا حمزه‌ای	دکترای زراعت و اصلاح نباتات	۱۵-۲۰
یکشنبه ۹۴/۱۱/۴	مهندس وحید عظیمی شهلا	کارآفرین و کارشناسی ارشد زمین‌شناسی اقتصادی و عضو هیأت مدیره خانه معدن استان همدان	۱۶-۱۹
	مهندس حسن مهدی	کارشناس صنایع غذایی و کارشناس ارشد بازرگانی	۱۷-۱۹

وعده دیدار: ۹۴/۱۰/۳۰ الی ۹۴/۱۱/۴

مکان: محل دائمی نمایشگاه‌های بین‌المللی استان همدان

سالن الوند غرفه کانون کارآفرینان استان همدان

کانال خبری همدان پیام در تلگرام: (https://telegram.me/hamedapayam)