2411200293970001

کانال خبری همدان‌پیام در تلگرام | t.me/hamedanpayam
کانال نیازمندی‌های روزنامه در تلگرام telegram.me/bazarehamedan

پیام تاریخ، تمدن و فرهنگ مادستان |ISNN: 2322-4665|

روزنامه همدان پیام

www.HamedanPayam.com

چهارشنبه ● ۸ بهمن ۱۴۰۴ ● ۸ شعبان ۱۴۴۷ ● 28 January 2026
سال بیست‌ودوم ● شماره ۵۳۴۰ ● ۸ صفحه روزنامه ● ۳۵۰۰۰ تومان

خبر

۲ هزار متر از اراضی ملی همدان رفع تصرف شد

ص ۲

اقتصادی

همه چیز درباره زمان دریافت وام ۳۰ میلیونی

ص ۶

فرهنگی

کتابفروشی جزو مشاغل سخت است

ص ۷

یادداشت روز

آسیب به نهادهای مردمی!

قرار است انتخابات شوراهای شهر و روستا ۱۱ اردیبهشت ماه در سراسر کشور برگزار شود و به همین منظور اقدامات اجرایی انتخابات بر اساس تقویم طراحی‌شده در حال انجام است و به مرحله اعلام نظر...

ص ۲

گردنه اسدآباد مستعد ساخت نیروگاه‌های بادی

ص ۳

الوند پارک زمین‌شناسی جهانی می‌شود

ص ۸

تاریخ و تمدن نهاوند در مسیر بازآفرینی

■ تثاری،نماینده از بافت تاریخی و فرسوده می‌گوید

ص ۳

همدان در خط مقدم مبارزه با سرطان

در سال‌های اخیر، استان همدان شاهد افزایش قابل توجهی در موارد ابتلا به سرطان بوده است، موضوعی که نیاز مبرم به توسعه مراکز تشخیص زودهنگام و تقویت برنامه‌های پیشگیری را برجسته می‌کند. با توجه به تنوع سرطان‌های شایع در مردان و زنان این استان و همچنین نقش موثر عوامل محیطی و سبک زندگی در بروز این بیماری، ارائه خدمات جامع آموزشی، غربالگری و درمانی از اهمیت ویژه‌ای برخوردار است. دانشگاه علوم پزشکی همدان با اجرای کمپین‌های اطلاع‌رسانی، توسعه خدمات تشخیصی و بهره‌گیری از تجهیزات پیشرفته درمانی مانند براکی‌تراپی، تلاش می‌کند تا این چالش بزرگ سلامت را مدیریت کند. با این حال، فرهنگ‌سازی و افزایش آگاهی عمومی درباره علائم هشداردهنده و اهمیت غربالگری، لازمه موفقیت در کنترل روند رو به رشد سرطان در این منطقه است...

ص ۵

مدیرکل فرهنگ و ارشاد اسلامی استان:

برنامه‌های دهه فجر امسال هدفمند و فراگیرتر برگزار شود

ص ۲

معیشت، آموزش، سلامت و مسکن ٤ رکن اصلی برنامه‌های دولت است

■ جلب رضایتمندی مردم در رأس تصمیمات مدیران باشد

رئیس‌جمهور در نشست سراسری استانداران با تأکید بر لزوم ارتباط نزدیک با مردم تصریح کرد: اگر مردم را در جوامع کوچک‌تری نظیر محلات ببینیم و درک واقعی از مشکلات آنان داشته باشیم، می‌توانیم مسائل را بهتر حل کنیم. اصل امنیت، مردم هستند و تا زمانی که مردم با ما باشند، حل مسائل ممکن خواهد بود.

مسعود پزشکیان افزود: در رویکرد محله‌محوری باید همه اقشار جامعه دیده شوند، هرچه نگاه ما جامع‌تر باشد، عمق آگاهی و کیفیت خدمت‌رسانی نیز افزایش خواهد یافت. حتی کسانی که ممکن است دیدگاه انتقادی داشته باشند نیز باید دیده شوند و برخورد نامناسب آنان نباید ما را از برخورد عادلانه با آنها منصرف کند. رئیس جمهور تأکید کرد: یکی از اصلی‌ترین حوزه‌هایی که دشمن برای ضربه زدن به کشور بر آن تمرکز کرده، معیشت مردم است و اگر رضایتمندی مردم در این حوزه تأمین شود، اهداف دشمن ناکام خواهد ماند.

پزشکیان تأکید کرد: در پاسخگویی به مطالبات جوانان، تأمین سلامت، معیشت و مسکن مردم مسئولیت اصلی بر عهده دولت است. گرچه برخی جریانات صرفا مسائل را از دید سیاسی مطلوب خوب می بینند اما اگر کاستی وجود دارد، باید خود را مسئول بدانیم.

رئیس جمهور در ادامه ٤محور «معیشت، آموزش، سلامت و مسکن» را ارکان اصلی برنامه‌های دولت عنوان کرد و از استانداران خواست این محورها را به‌صورت جدی در دستور کار قرار دهند.

نماینده مجلس:

راه‌اندازی مجتمع آموزش سلامت رزن و درگزین پیگیری می‌شود

نماینده مردم شهرستان‌های رزن و درگزین از پیگیری برای تسریع در روند راه‌اندازی مجتمع آموزش سلامت عالی حوزه انتخابیه خود خبر داد.

سید ابوالحسن مصطفوی غمام در گفت‌وگو با ایسنا با اشاره به اخذ مجوز «مجتمع آموزش سلامت عالی» برای شهرستان‌های رزن و درگزین، اظهار کرد: با توجه به نیاز مبرم منطقه به رشته‌های درمانی و پزشکی، این مجوز دریافت شده و مکان و تجهیزات مناسبی نیز برای راه‌اندازی این مجموعه پیش‌بینی شده است.

وی با بیان اینکه بازدیدهایی از محل پیش‌بینی‌شده این مجتمع با پیگیری رئیس بیمارستان و نماینده تعیین‌شده انجام شده است، افزود: متأسفانه در روند اقدامات اجرایی و پیگیری‌ها، تعلل‌هایی وجود دارد که لازم است هر چه سریع‌تر برطرف شود.

مصطفوی غمام با اشاره به اینکه چندی پیش با معاون آموزشی و دبیر شورای گسترش وزارت بهداشت، درمان و آموزش پزشکی دیدار و گفت‌وگو داشتیم و خواستار تعیین تکلیف فوری این مجتمع شدیم، تصریح کرد: هدف ما این است که کدرشته‌های مورد تأیید در دفترچه کنکور سال آینده درج شود تا دانش‌آموزان منطقه بتوانند از این ظرفیت مهم بهره‌مند شوند.

مصطفوی غمام همچنین با اشاره به بار بالای خدمات درمانی شهرستان رزن، خاطرنشان کرد: خدمات درمانی شهرستان‌های همجوار نیز توسط رزن ارائه می‌شود و عملا بیش از جمعیت شهرستان در حال خدمات‌رسانی هستیم که این موضوع نیازمند نگاه ویژه وزارت بهداشت است.

درخشش پررنگ بازیگران ملایری در جشنواره تئاتر فجر

بازیگران ملایری در ٤٤مین جشنواره بین‌المللی تئاتر حضور چشمگیری دارند.

رئیس اداره فرهنگ و ارشاد اسلامی ملایر در این باره اظهار کرد : فروزان حسینی، نازگل روزبهانی و مهدی روزبهانی، هنرمندان گروه نمایشی یاس کبود وابسته به اداره فرهنگ و ارشاد اسلامی ملایر در نمایش «بیست و یک» به کارگردانی محسن اردشیر در جشنواره چهل وچهارم فجر به روی صحنه می‌روند.

فرشاد کشاورزیان افزود : مهدی روزبهانی، هنرمند تئاتر ملایر در فیلم سینمایی «جانشین» یکی از آثار منتخب بخش سودای سیمرغ جشنواره فیلم فجر ایفای نقش داشته است.

وی همچنین به حضور نمایش خیابانی «قوطی کبریت» به عنوان نماینده ملایر در ٤٤مین مین جشنواره بین‌المللی تئاتر فجر اشاره و خاطرنشان کرد: نمایش خیابانی قوطی کبریت به نویسندگی و کارگردانی مهدی حبیبی سرپرست گروه نمایشی سپید و سیاه وابسته به اداره فرهنگ و ارشاد اسلامی ملایر موفق شد از بین ۲٤۳ اثر ارسالی به دبیرخانهٔ ٤٤مین جشنواره بین‌المللی تئاتر فجر به همراه ۲۲ اثر دیگر انتخاب شود.

کشاورزیان در پایان با بیان اینکه این جشنواره از یکم تا ۱۲ بهمن ماه ۱٤۰٤ در تهران برگزار می‌شود، افزود: نمایش خیابانی «قوطی کبریت» با بازی مهدی حبیبی، نرگس خاک کار، هوراد حبیبی، میثم عبدلی، سجاد عبدلی و حامد زنگنه به اجرا درآید.

۵مین جشنواره ملی «مشق انتظار» همدان به ایستگاه اختتامیه رسید

پس از ۱۰ ماه فعالیت مستمر و رقابت ۸٤۰ اثر خوشنویسی نستعلیق در ۲بخش دانشگاهیان و آزاد،۵مین جشنواره ملی «مشق انتظار» همدان به ایستگاه اختتامیه رسید و برگزیدگان این دوره معرفی شدند.

مسئول دبیرخانه جشنواره ملی «مشق انتظار» همدان، در گفت‌وگو با خبرنگار ما اعلام کرد: ۵مین دوره این جشنواره، از سری برنامه‌های علمی، فرهنگی و هنری مؤسسه فرهنگی و هنری امامت و مهدویت، از اردیبهشت‌ماه آغاز و همزمان با نیمه ماه مبارک شعبان و ولادت حضرت صاحب‌الزمان (عج) به کار خود پایان خواهد داد.

حسنا امیریان، با اشاره به اینکه جشنواره در بخش خوشنویسی نستعلیق و در ۲محور «دانشگاهیان» و «آزاد» برگزار شد، افزود: استقبال از فراخوان این دوره قابل توجه بود و آثار ارسالی نشان از رشد و شور هنری در میان خوشنویسان کشور داشت.

امیریان ادامه داد: با صدور احکام اعضای کمیته استانی، دبیرخانه جشنواره فعالیت خود را با جدیت آغاز کرد و در طول ۱۰ ماه، جلسات برنامه‌ریزی، اطلاع‌رسانی و هماهنگی با نهادهای مختلف برگزار شد تا مسیر برگزاری جشنواره به شکل حرفه‌ای و منسجم دنبال شود.

وی افزود: در راستای تقویت حضور دانشگاهیان و جامعه هنری، جلسات پیش‌رویداد و نشست‌های تعاملی با ادارات استان همدان، کانون‌های فرهنگی و دانشجویی و تشکل‌های دانشجویی برگزار شد که نقش مهمی در افزایش مشارکت و کیفیت آثار داشت.

امیریان با بیان اینکه این دوره از جشنواره نقطه اوج هنر خوشنویسی در ترویج فرهنگ انتظار بود، گفت: در مجموع ۸٤۰ اثر به دبیرخانه ارسال شد و پس از داوری تخصصی، ۱۰ اثر برگزیده در بخش‌های دانشگاهیان و آزاد معرفی شدند.

همدان‌پیام ۵شنبه‌ها تعطیل نیست

۵شنبه‌ها روزنامه را دیجیتالی دنبال کنید

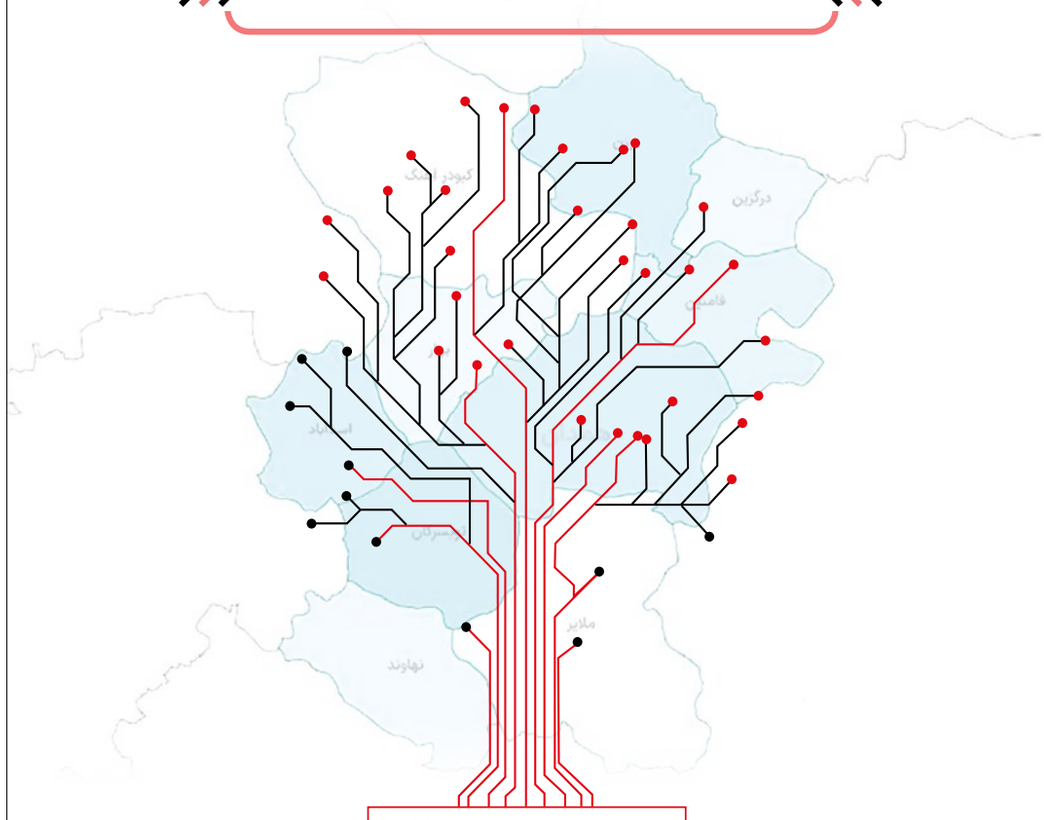

2411200293970001

DIGITAL UNIT

روزنامه همدان پیام

www.hamedanpayam.com

@hamedanpayam @hamedanpayam @hamedanpayam @eshterak_h.m.p

خبر

جمع‌آوری ۷ معتاد متجاهر در اسدآباد

فرمانده انتظامی اسدآباد از جمع‌آوری ۷معتاد متجاهر در این شهرستان در یک روز تلاش مأموران انتظامی خبر داد.

به گزارش پلیس، مصیب شاهملکی اظهار کرد: مأموران گشت پلیس آگاهی این شهرستان حین گشت‌زنی به یک دستگاه پراید بلاصاحب رها شده مشکوک و به بررسی وضعیت آن پرداختند که با استعلام از سامانه پلیس مشخص شد خودرو دارای سابقه سرقت است و به پارکینگ منتقل و مراتب شناسایی و دستگیری سارق و یا سارقان در دستور کار پلیس قرار گرفت.

وی در تشریح سایر عملکرد رده‌های تابعه، گفت: علاوه بر کشف دو فقره سرقت محتویات داخل خودرو و منزل و دستگیری ۳نفر در این رابطه، دو نفر خرده فروش موادمخدر، ۵ نفر به دلیل ارتکاب به سایر جرایم دستگیر و ۷نفر معتاد متجاهر نیز جمع‌آوری شدند. فرمانده انتظامی شهرستان اسدآباد تصریح کرد: معتادان به مراکز ترک اعتیاد و متهمان با تشکیل پرونده به مرجع قضائی معرفی شدند. وی با اشاره به توقیف ٤ دستگاه وسایل نقلیه متخلف از شهروندان خواست با رعایت توصیه‌های پیشگیرانه پلیس در جلوگیری از سرقت، موارد مشکوک را به فوریت پلیس ۱۱۰ اطلاع دهند

بازارچه‌های عرضه مستقیم کالا راه‌اندازی می‌شود

معاون هماهنگی امور اقتصادی استانداری همدان از برنامه‌ریزی برای ایجاد بازارچه‌های عرضه مستقیم کالا در نقاط مختلف شهر همدان و دیگر شهرستان‌های استان خبر داد و بر ضرورت نظارت‌های مؤثر در تنظیم بازار تأکید کرد.

به گزارش روابط عمومی استانداری همدان، سید مجتبی حسینی با اشاره به اهمیت نظارت‌های مؤثر در بازار و کنترل قیمت‌ها، گفت: راه‌اندازی بازارچه‌های عرضه مستقیم کالا می‌تواند در تأمین کالاهای اساسی با قیمت مناسب و دسترسی آسان مردم نقش مؤثری ایفا کند.

وی افزود: این بازارچه‌ها با حذف واسطه‌ها و کاهش هزینه‌های اضافی، کالاهای مورد نیاز شهروندان را با قیمت مناسبی عرضه خواهند کرد.

معاون هماهنگی امور اقتصادی استانداری همدان همچنین بر هماهنگی بین دستگاه‌های اجرایی و نظارتی برای اجرای بهینه این طرح تأکید کرد و خواستار تسریع در فرآیند راه‌اندازی بازارچه‌ها شد.

مدیرکل فرهنگ و ارشاد اسلامی استان:

برنامه‌های دهه فجر امسال هدفمند و فراگیرتر برگزار شود

مدیرکل فرهنگ و ارشاد اسلامی استان گفت: برنامه‌های دهه فجر امسال هدفمند و فراگیرتر برگزار شود.

سیدمحمدرضا جوادی در نشست کمیته فرهنگی ستاد دهه فجر استان همدان با اشاره به مسئولیت‌های دستگاه‌های فرهنگی در ایام... دهه فجر اظهار کرد: با توجه به شرایط و اتفاقاتی تلخی که در کشور پشت سر گذاشته‌ایم، ضروری است برنامه‌ها و جشن‌های این ایام با نگاهی تخصصی‌تر، هدفمند و فراگیرتر اجرا شود.

به گزارش روابط عمومی فرهنگ و ارشاد اسلامی همدان، وی با تأکید بر ضرورت افزایش نشاط اجتماعی در اعیاد شعبانیه و دهه فجر تصریح کرد: مدیران و مسئولان باید تقویت شادی و امیدآفرینی در جامعه را در اولویت قرار دهند و با اجرای برنامه‌های اثرگذار ذائقه فرهنگی مردم را در این ایام شیرین کنند.

مدیرکل فرهنگ و ارشاد استان گفت: برنامه‌های متنوع و مناسبی را برای دهه فجر در نظر گرفته که با مشارکت هنرمندان و نهادهای فرهنگی اجرا خواهد شد.

وی افزود: گزارش اقدامات دستگاه‌ها در ایام دهه فجر باید به‌صورت پررنگ‌تری در نشریات و رسانه‌ها منتشر شود تا در تبیین دستاوردهای نظام نقش مؤثری ایفا کنیم.

ضرورت اجرای برنامه‌های شاخص در دهه فجر در همدان

معاون اداره‌کل فرهنگ و ارشاد اسلامی همدان نیز گفت: تمرکز بر اجرای برنامه‌های شاخص در دهه فجر ضروری است.

معصومه حدادی با اشاره بر برگزاری برنامه‌های دهه فجر استان همدان گفت: برنامه‌های دهه فجر دستگاه‌های فرهنگی دقیق احصا شده و رویکرد اصلی اجرای برنامه‌ها، مردمی‌بودن، پرهیز از موازی‌کاری و تمرکز بر اجرای برنامه‌های شاخص هر دستگاه باشد تا هم‌پوشانی و هم‌افزایی مؤثری میان مجموعه‌های فرهنگی استان ایجاد شود.

وی افزود: «شب‌های ملی موسیقی هگمتانه» همزمان با میلاد حضرت صاحب‌الزمان(عج) و در قالب جشن «نور و نوا» به مدت سه روز برگزار می‌شود که این جشنواره علاوه بر مرکز استان در شهرستان‌های تابعه نیز با حضور گروه‌های برتر و فاخر موسیقی سنتی اجرا می‌شود.

معاون هنری و سینمایی اداره‌کل فرهنگ و ارشاد اسلامی استان همدان عنوان کرد: جشنواره مد و لباس همزمان با اجرای طرح «طوبی» در دو بخش زنده و نمایشگاهی برگزار خواهد شد که بخش زنده آن ۲۰ بهمن‌ماه در مریانج و آئین تجلیل از برگزیدگان ۲۱ بهمن برگزار و نمایشگاه آثار به مدت۳ روز در مجتمع فرهنگی شهید آوینی برپا می‌شود.

حدادی با اشاره به برگزاری نمایشگاه هنرهای تجسمی فجر اظهار کرد: این رویداد با ارائه آثار فاخر تجسمی به دبیری استاد پرستار برگزار می‌شود که محور اصلی آن موضوع «آب و صرفه‌جویی در مصرف آب» است و همزمان نمایشگاه عکس مرتبط نیز برپا خواهد شد.

وی از برگزاری جشنواره شعر به گویش‌های محلی در بهمن‌ماه به میزبانی شهرستان نهاوند خبر داد و بیان کرد: جایزه ادبی استان همدان نیز در شهرستان بهار برگزار می‌شود. همچنین دیدار با شاعران، نویسندگان و هنرمندان، همچنین اجرای برنامه‌های متنوع قرآنی از دیگر محورهای فعالیت کمیته فرهنگی ستاد دهه فجر استان همدان خواهد بود.

حدادی با بیان اینکه بخشی از برنامه‌های ایام دهه فجر و اعیاد شعبانیه مطرح کرد: برگزاری عصر شعر، نمایش‌های خیابانی و صحنه‌ای و نمایشگاه‌های کتاب با تخفیف ویژه از جمله برنامه‌های پیش‌بینی‌شده این اداره کل می باشد.

شنیده

۱ -ایجاد صندوق مشخصی برای عواید ارز ترجیحی به دولت پیشنهاد شده است. گویا این اقدام در راستای ایجاد شفافیت پیشنهاد شده است. گفتنی است با ایجاد این صندوق نظارت بر این عواید آسان‌تر خواهد شد.

۲- دولت با شکل‌گیری اینترنت طبقاتی مخالفت کرده است. گویا برکناری یک مدیر در معاونت علمی ریاست جمهوری در راستای این مخالفت بوده است. گفتنی است این مدیر امکان استفاده تجار از اینترنت نیم ساعته در اتاق بازرگانی با ارائه تعهد را دنبال می کرد که برداشت اینترنت طبقاتی و... از آن شده بود.

۳- منطقه اوراسیا با توجه تجار ایرانی مواجه شده است. گویا از ابتدای سال تجارت کشور با این منطقه ۱٦ درصد افزایش داشته است. گفتنی است کشورهای این منطقه با توجه به ظرفیت‌ها، شرکای خوبی در تجارت برای کشور خواهند بود.

٤- سهم دهک دهم از دریافت وام در ۱۰ سال اخیر ۵۰ درصد بوده است. گویا از سال ۱۳۹۲ تا ۱٤۰۱، تعداد افرادی که در دهک ۱۰ وام دریافت کرده‌اند به‌اندازه مجموع افرادی است که در ۳ دهک اول وام گرفته‌اند. گفتنی است طبق بررسی‌ها؛ در یک دهه گذشته، ارزش کل وام‌های دریافتی دهک اول کمتر از ۱ درصد کل وام‌های کشور بوده و ۳۰ درصد خانوارهای این دهک طی ۱۰ سال اخیر هیچ وامی دریافت نکرده‌اند.

۵- بازار فروش فیلترشکن حسابی داغ شده است. گویا هزینه یک ماهه استفاده از فیلترشکن با محدودیت ۵۰ گیگ به ۲٤۰هزار تومان رسیده است. گفتنی است قبل از جنگ ۱۲ روزه این هزینه برای فیلترشکن نامحدود، ۱٦۰هزار تومان و پس از جنگ ۱۲ روزه ۲۰۰هزار تومان بوده است.

خبر

فرماندار ملایر تودیع شد

نخستین فرماندار منتخب دولت وفاق در استان همدان پس از روی کار آمدن در آذر سال ٤۰۳ یعنی درست پس از ۱۳ ماه و ۱۷ روز تودیع شد.

سید رسول حسینی که در نخستین سخنرانی خود در مراسم تودیع و معارفه اش گفته بود "وارد حاشیه‌ها نمی‌شوم چون ورود به حواشی وفاق بوجود آمده را دچار چالش می کند" به نظر می‌رسد خود با حاشیه هایی که پس از یک سال مدیریت در دومین شهرستان استان به وجود آمد، کنار گذاشته شد.

یک روز قبل از این هم عباس بخشیان معاون عمرانی فرماندارسابق ملایر به گفته مسئولان در کمتر از یکسال، ماموریت خود را در شهرستان به پایان رساند.

در مراسم تودیع و معارفه فرماندارسابق، امرایی معاون سیاسی استاندار و آزرمی مدیر کل سیاسی و انتخابات استانداری همدان حضور داشتند تا سعید کتابی را به عنوان سرپرست فرمانداری شهرستان ملایر منصوب کنند.

گفتنی است تودیع و معارفه فرماندار ملایر عصر روز سه شنبه برگزار شد.

۲ هزار متر از اراضی ملی همدان رفع تصرف شد

فرمانده یگان حفاظت از اراضی اداره کل راه و شهرسازی استان همدان از رفع تصرف ۲قطعه از اراضی ملی در روستای فقیره منطقه دره خشکه با مجموع مساحت ۲ هزار و ۳۳۰ متر مربع خبر داد.

محمد درسی در گفت‌وگو با فارس از رفع تصرف ۲قطعه از اراضی ملی در روستای فقیره منطقه دره خشکه خبر داد و اظهارکرد: این اراضی مساحت ۲ هزار و ۳۳۰ متر مربع و ارزش آن ٤٦٦ میلیارد ریال است.

وی گفت: در عملیاتی قاطع دی‌ماه سال جاری، یگان حفاظت از اراضی اداره کل راه و شهرسازی استان ۲مورد زمین‌خواری در منطقه دره خشکه را مهار کرد.

فرمانده یگان حفاظت از اراضی اداره کل راه و شهرسازی استان همدان تصریح کرد: عوامل این یگان به صورت شبانه‌روزی و گشت‌های مستمر، از عرصه‌های تحت مسئولیت حفاظت می‌کند.

وی در پایان هشدار داد با هر گونه تصرف و زمین‌خواری در اراضی ملی و دولتی برخورد قضائی و قانونی صورت خواهد گرفت و اشخاص سودجو باید بدانند که دست آنان از اموال عمومی کوتاه خواهد شد.

رسیدگی به ۱۰۵۰ پرونده تعزیرات در همدان

دی ماه به یک‌هزار و ۵۰ پرونده تخلفاتی با موضوعات کالا و خدمات، قاچاق کالا و ارز، بهداشت و درمان رسیدگی شد.

مدیرکل تعزیرات حکومتی همدان گفت: تعزیرات حکومتی همدان به یک هزار و ۵۰ پرونده تخلفاتی دی ماه رسیدگی و متخلفان به ٦۷۲ میلیارد و ۵۹۸ میلیون ریال جریمه محکوم شدند.

مرضیه یونسی اظهار کرد: از این تعداد پرونده رسیدگی شده، ۹۱۷ پرونده تخلفات صنفی با موضوع کالا و خدمات، ۱۲۱ پرونده با موضوع قاچاق کالا و ۱۲پرونده با موضوع تخلفات در حوزه بهداشت است.

به گزارش فارس، مدیرکل تعزیرات حکومتی همدان گفت: همچنین در اجرای احکام با مختومه شدن ۸٦۵ پرونده علاوه بر دریافت مبلغ ۱٤ میلیارد و ۳۵٦ میلیون ریال در حق شاکیان خصوصی، از متخلفان به میزان ۱۰۵ میلیارد و ۵۱۲ میلیون ریال جریمه نقدی در حق دولت دریافت شد.

وی گفت: در این ماه ٦٤ تیم بازرسی گشت مشترک در سراسر استان از ٤۰۳ واحد صنفی بازرسی و برای ۱۹٤ واحد صنفی پرونده تخلفاتی تشکیل شد.

وی در پایان خاطرنشان کرد: مراسم اختتامیه ۵مین جشنواره ملی «مشق انتظار» همدان، روز چهارشنبه ۸ بهمن‌ماه ۱٤۰٤، ساعت ۱۰ صبح، در دانشکده فارابی دانشگاه آزاد اسلامی واحد همدان برگزار خواهد شد و این جشنواره با حضور علاقمندان و هنرمندان به کار خود پایان می دهد.

یادداشت روز

آسیب به نهادهای مردمی!

قرار است انتخابات شوراهای شهر و روستا ۱۱ اردیبهشت ماه در سراسر کشور برگزار شود و به همین منظور اقدامات اجرایی انتخابات بر اساس تقویم طراحی‌شده در حال انجام است و به مرحله اعلام نظر هیأت‌های اجرایی درباره داوطلبان نزدیک شده است.

البته فضای کشور هنوز انتخاباتی نشده و فضای شبه جنگ پس از وقایع دی ماه نیز بر آن اثر گذاشته و حتی برخی از احتمال تعویق انتخابات سخن می‌گویند.

هر چند بعید به نظر می‌رسد این اتفاق رخ دهد زیرا قانون اساسی اجازه این کار را نمی دهد و انتخابات باید تحت هر شرایطی برگزار شود.

اما آنچه در این میان عجیب است در شرایطی که برخی در تلاش هستند با پررنگ کردن ملیت علیه جمهوریت شورش کنند برخی هم دانسته یا ندانسته علیه نهادهای مردمی برخواسته و این نهادها را متخلف و ... معرفی می کنند.

این در حالی است که نهادهای مردمی مصداق بکارگیری خرد جمعی است و در هر شرایطی خرد جمعی در تصمیم‌گیری‌ها بهتر پاسخ می‌دهد.

اینکه در سال انتخابات شوراها خطی در کشور فعال شود که این نهادهای مردمی در شهرها غیر از تخلف های مالی و بازی سیاسی و در روستاها جز زمین خواری چه عملکردی داشته اند؟ قابل پذیرش نیست.

شوراها تقویت جمهوریت نظام و افزایش حضور مشارکت مردم در امور خود است و لازم است با لایحه مدیریت واحد شهری تمامی امور مرتبط با مردم به نوعی به شوراها واگذار شود.

هیچ کس بهتر از مردم مشکلات مردم را درک نخواهد کرد و این شوراها هستند که می توانند مسائل مردم را در حوزه اختیارات به خوبی احصا و پیگیری کنند.

تخلف در هر نهادی امکان بروز دارد و به خاطر تخلف هیچ نهادی را منحل نمی کنند زیرا عقلانی آن است که این نهادها با رفع آسیب‌ها و مشکلات تقویت شوند تا با افزایش مشارکت واقعی مردم در امور، میزان مشارکت در موارد دیگری چون مسائل اقتصادی، سیاسی و اجتماعی و... نیز افزایش یابد.

در کنار این یکی از راه‌های افزایش سرمایه اجتماعی و ارتقا آن رفع آسیب از شوراها و نهادهای مردمی است و این موضوع می تواند اعتماد عمومی در جامعه را نیز افزایش دهد.

با این اوصاف در این شرایط بهتر است نهادهای مردمی تقویت شده و تلاشی برای دلسردی مردم از این نهادها مشاهده نشود.

کشف ۹۰ هزار لیتر سوخت قاچاق در همدان

فرمانده انتظامی استان همدان از کشف ۹۰ هزار لیتر سوخت غیر مجاز و قاچاق به ارزش ۳۷ میلیارد ریال توسط ماموران این پلیس خبر داد.

حسین نجفی در گفت‌وگو با فارس اظهار کرد: در ادامه مبارزه با قاچاق سوخت، ماموران پلیس امنیت اقتصادی همدان حین پایش خودروهای عبوری و رصد اطلاعاتی از ۳دستگاه کامیون موفق به کشف ۹۰ هزار لیتر سوخت قاچاق شدند.

وی افزود: در بررسی دقیق مشخص شد رانندگان فاقد هرگونه مدارک معتبر برای حمل سوخت هستند که در این خصوص تریلرهای تانکر دار توقیف و به یگان انتظامی انتقال داده شدند.

فرمانده انتظامی استان همدان ارزش محموله‌های قاچاق را برابر اعلام نظر کارشناسان اقتصادی ۳٦میلیارد ریال عنوان و تصریح کرد: در این رابطه برای هر ۳راننده متخلف پرونده قضایی تشکیل و تحت رسیدگی است.

وی گفت: از شهروندان درخواست می‌شود به منظور مشارکت در امر مبارزه با قاچاق هر گونه اخبار و اطلاعات از فعالیت قاچاقچیان را از طریق شماره تلفن ۳۰۱۱۰ به پلیس اطلاع دهند تا در اسرع وقت با متخلفان برخورد قانونی انجام گیرد.

جست‌وجوی هوایی و زمینی برای کوهنورد مفقود بی‌نتیجه ماند

روز گذشته ۵مین روز از جست‌وجو گروه های امدادی و کوهنوردان زبده استان همدان برای یافتن آخرین کوهنورد مفقودی حادثه جمعه گذشته در ارتفاعات الوند این شهر ادامه داشت.

جمعه گذشته ۵تن از کوهنوردان در ارتفاعات الوند همدان با وجود هشدارهای صادره مبنی بر نامساعد بودن شرایط جوی، بارش برف و کولاک، به هنگام بازگشت دچار حادثه شدند و تاکنون پیکر ۳نفر شناسایی و یکی از کوهنوردان نیز جان سالم بدر برد.

بدین ترتیب پیکر ۳کوهنورد به نام مجید حاجی بابایی؛ محمود مظاهری و قربانعلی پاشایی کشف شده و وحید دریایی نیز جمعه شب توسط تیم های امداد و نجات و کوهنوردان نجات یافت.

با این وجود همچنان یکی از کوهنوردان در این ارتفاعات مفقود است و براساس مشاهدات عینی، برای آخرین بار در همان ظهر جمعه گذشته در منطقه کلاغ لانه رویت شده است.

به گزارش ایرنا، گمانه‌زنی‌ها این احتمال را می‌دهد که این کوهنورد همانند سایر کوهنوردان اسیر سقوط بهمن شده باشد یا اینکه از دره‌های اطراف کلاغ لانه سقوط کرده و زیر حجم برف فرو رفته است.

با این وجود از روزگذشته ۲ تیم مجهز و باتجربه متشکل از امدادگران جمعیت هلال احمر و کوهنوردان هیمالیانورد به کلاغ لانه اعزام شده اند تا همچنان براساس برداشت‌های مبتنی بر تجربه، به جست‌وجو بپردازند.

رئیس هیأت کوهنوردی استان همدان در این باره به مهر گفت: جست‌وجوی هوایی و زمینی برای کوهنورد مفقود در همدان بی‌نتیجه ماند.

رضوان سلماسی درباره آخرین تلاش‌های انجام‌شده برای یافتن آخرین کوهنورد مفقود شده اعلام کرد: با همکاری نیروی انتظامی، یک کواکوپتر مجهز، کل منطقه را به‌طور دقیق رصد و بازرسی کرد. متأسفانه با وجود پوشش گسترده هوایی، هیچ اثری از کوهنورد مفقود شده یافت نشد.

رئیس هیأت کوهنوردی استان همدان افزود: این پرواز هوایی در شرایطی انجام شد که تیم‌های زمینی نیز پیش از این، منطقه را به دقت جستجو کرده بودند. با این حال، با توجه به پیچیدگی‌های مسیر و شرایط سخت جوی، نتیجه‌ای حاصل نشد.

رئیس هیأت کوهنوردی همدان ادامه داد: عملیات جست‌وجو مفقودان ارتفاعات الوند متوقف نشده است، ادامه دارد.

فعالیت ۲ صندوق خُرد زنان عشایر در همدان

رئیس امور عشایری استان همدان از فعالیت ۲صندوق خُرد زنان عشایر در راستای توانمندسازی بانوان عشایر در راه‌اندازی طرح‌های تولیدی در این استان خبر داد.

جعفر کاویانی دلشاد در گفت‌وگو با ایسنا، اظهار کرد: در حال حاضر بیش از ٤۰ نفر از بانوان عشایر استان عضو این صندوق‌های خُرد بوده که این اقدام نشان دهنده اهمیت توسعه فعالیت‌های اقتصادی زنان عشایر در این استان دارد.

وی با بیان اینکه توانمندسازی بانوان از مسیر تقویت صندوق‌های خُرد زنان محقق می‌شود، افزود: افزایش ضریب دسترسی زنان عشایر کم درآمد به تسهیلات اعتباری، توجه و تمرکز به گروه‌های کم درآمد زنان عشایر، افزایش سطح درآمد زنان با اجرای پروژه‌های کوچک، توانمندسازی زنان عشایر در انجام کار گروهی، هدایت پس اندازهای غیرمولد، جلوگیری از مهاجرت عشایر و توانمندسازی زنان در راستای بهره‌برداری از منابع پایدار را از جمله نتایج حاصل از راه‌اندازی صندوق اعتبارات خُرد زنان عشایر می‌توان برشمرد.

کاویانی دلشاد در ادامه با بیان اینکه شرکت‌های تعاونی عشایری یکی از توانمندترین تعاونی‌ها و تشکل‌های فراگیر موجود در کشور به شمار می‌روند، خاطرنشان کرد: در حال حاضر دو شرکت تعاونی عشایری نیز در استان همدان دارای فعالیت بوده که بیش از ۳٦۰۰ نفر از عشایر استان عضو این تعاونی‌ها هستند.

رئیس امور عشایری استان همدان در ادامه از مرمت و بازسازی ۱۵۰کیلومتر از ایل راه‌های این استان خبر داد و تصریح کرد: به منظور خدمات‌رسانی به عشایر استان ۱۵۰ کیلومتر از راه‌های عشایری استان با اعتباری افزون‌بر چهار میلیارد و ۸۵۵ میلیون تومان مرمت و بهسازی شده است.

وی افزود: راه‌های عشایری سیمین و ابرو در شهرستان همدان، راه گشانی، شهرستانه، آرتیمان و سرابی درشهرستان تویسرکان و راه‌های عشایری وهنان و فسیجان و حیدر قاضی‌خانی در شهرستان بهار و نیز راه گنبد کبود و گیان و ظفرآباد و الوندکمر شهرستان نهاوند از جمله راه‌های عشایری است که در استان همدان در همین رابطه بهسازی و مرمت شدند.

کاویانی‌دلشاد همچنین از اختصاص ۳۹ میلیارد تومان تسهیلات برای پرداخت به جامعه عشایری این استان خبر داد و خاطرنشان کرد: پرداخت این تسهیلات ارزان قیمت با نرخ سود ٤ درصد برای خرید دام و مشاغل خانگی و سایر موارد بوده که در همین رابطه تاکنون ۳۹۰ متقاضی درخواست این تسهیلات به بانک معرفی شده‌اند.

تاریخ و تمدن نهاوند در مسیر باز آفرینی

■ نثاری،نماینده از بافت تاریخی و فرسوده می‌گوید

» معصومه کمالوند

۲۰میلیون نفر از هموطنانمان در بافت فرسوده کشور زندگی می‌کنند از این میزان که ۳۴۴هکتار محدوده بازآفرینی شهری است حداقل ۷۰درصد شهروندان نهاوندی را در خود سکونت داده است.

از این تعداد بافت فرسوده‌ای که درنهاوند وجود دارد، ۲۲۰هکتار شامل محدوده ناکارآمد(فرسوده)، ۱۲۴هکتارهم سکونتگاه‌های غیررسمی است، اما آنچه استخوانی در گلوی پرونده ساماندهی بافت فرسوده شهر نهاوند شده، تعریف صدهکتار بافت تاریخی در دل بافت فرسوده یا ناکارآمد شهری است که خود یک عامل بازدارنده برای نوسازی و اجرای پروسه‌های ساماندهی بافت فرسوده شهر نهاوند محسوب می‌شود و سال‌هاست که ضرورت بازنگری به این مساحت تاریخی مورد تأکید کارشناسان است، زیرا در شرایط فعلی به‌دلیل درگیری بافت با ضوابط میراث باوجود تعریف و ارائه ضوابط تشویقی، استقبالی برای ساخت وساز یا نوسازی بافت نمی‌شود.

از طرفی باوجود قرار گرفتن شهر نهاوند بر روی گسل زلزله و از طرفی پرونده کاوش‌ها در قلب تاریخی شهر برای جست‌وجوی لایودیسه و حالا هم تلاش‌هایی که به یافتن قلعه و پایه‌های آن رسیده و مطالبه شهروندان برای احیای این برگ از تاریخ کهن شهر نهاوند به خواسته‌ای جدی تبدیل شده است و در نهایت هم سکونتگاه‌های غیررسمی، ضرورت ساماندهی این بافت‌ها با هدف ارتقای کیفیت زندگی شهروندان و البته تأمین امنیت و ایمنی آنها را دوچندان مورد تأکید قرار می‌دهد.

نشست‌های متعدد نثاری نماینده نهاوند در مجلس در یک سال اخیر و دعوت از مسئولان کشوری در حوزه بازآفرینی شهری با هدف بررسی و بازدید از وضع موجود شهر نهاوند در حوزه بافت فرسوده و شناسایی نیازها و موانع و تعریف راهکارهایی برای ساماندهی و بهبود وضع موجود سبب شد تا شهرداری و میراث هم به‌صورت جدی‌تر وارد کار شده و با همراهی بنیاد مسکن و سایر نهادهای مربوطه پرونده بافت فرسوده نهاوند را به احیای شریان‌های اقتصادی و تاریخی شهر ختم کنند.

یکی از خروجی‌های این نشست و بازدیدها بررسی پروژه‌های عمرانی شهرو دستور ویژه بر مرمت بازار تاریخی نهاوند در محله پاقلعه، از جمله طرح‌های مهم بازآفرینی شهری در نهاوند و به‌عنوان قلب تپنده اقتصادی و تاریخی شهر بوده که هم‌اکنون با حدود ۴۰ درصد پیشرفت فیزیکی در حال اجراست.

همچنین فاز دوم مرمت بازار تاریخی نهاوند با تزریق اعتبارات جدید در سال آینده، عملیات کف‌سازی و جداره‌سازی بازار تکمیل خواهد شد با هدف اینکه این اقدام علاوه بر ارتقای چهره بصری شهر، می‌تواند ظرفیت‌های مغفول‌مانده نهاوند را به‌عنوان کریدور ارتباطی۳ استان غربی فعال‌تر کند.

برای نوسازی واحدهای ناپایدار، با ورود بنیاد مسکن و استفاده از مدل‌های جدید تأمین مالی و مشارکت، طرح‌های تازه‌ای در حال بررسی است که شهرداری نهاوند نیز در این زمینه نقش مؤثری خواهد داشت که قرار است این مدل موفق اجراشده در آبادان نیز مورد بررسی قرار بگیرد.

نماینده مردم نهاوند در مجلس هم در این باره می‌گوید: قرارگیری شهر نهاوند بر روی کمربند گسلی و آسیب‌پذیری شدید بافت ۷۰درصد جمعیت ساکن درشهر نهاوند در برابر زلزله، تسریع در اجرای بسته‌های تشویقی بومی و پروژه‌های نوسازی را یک مطالبه جدی تبدیل کرده است که باید عملی شود.

ساماندهی بافت فرسوده نهاوند ضروری است

علیرضا نثاری باتأکید براینکه ساماندهی فوری بافت‌های فرسوده و سکونتگاه‌های غیررسمی کشور ضروری است، گفت: در حال حاضر حدود ۲۰ میلیون نفر از هموطنان ما در بافت‌های فرسوده و سکونتگاه‌های ناکارآمد شهری زندگی می‌کنند؛ مناطقی که بیشتر از حداقل‌های ایمنی برخوردار نیستند و در برابر حوادث طبیعی به‌ویژه زلزله، با خطرات جدی مواجه‌اند، بر همین اساس، ساماندهی این بافت‌ها باید با قید فوریت در دستور کار دولت قرار گیرد.

مشکلات مالکیتی در بافت فرسوده مانع است

نماینده مردم نهاوند یکی از مهم‌ترین موانع توسعه سکونتگاه‌ها را مشکلات مالکیتی در بافت‌های غیررسمی دانست و تصریح کرد: متأسفانه به دلیل حل‌نشدن مسائل حقوقی و مالکیتی، نتوانسته‌ایم از ظرفیت‌های قانونی و اقتصادی موجود به‌درستی استفاده کنیم. موضوع مولدسازی دارایی‌های دولت یک مسیر کاملا قانونی و شفاف است، اما پرسش اینجاست که چرا در حوزه بازآفرینی شهری به‌صورت جدی اجرایی نمی‌شود؟

تزریق ماهانه حدود ۱۰ همت به حوزه نوسازی و بهسازی مسکن

نثاری با بیان اینکه خوشبختانه در مجلس، وزیر امور اقتصادی و دارایی برای پاسخگویی در حوزه مسکن حضور پیدا کرد گفت: بر همین اساس هم مقرر شده است که ماهانه حدود ۱۰ همت (۱۰هزار میلیارد تومان) از طریق شبکه بانکی به حوزه نوسازی و بهسازی مسکن تزریق شود. این اقدام مثبت است، اما اعتقاد دارم بازآفرینی شهری اهمیتش حتی از نوسازی صرف مسکن بیشتر است؛ زیرا در بازآفرینی، علاوه بر کالبد، به مسائل اجتماعی، انسانی و عاطفی مردم نیز توجه می‌شود.

وی با تأکید بر نقش بسته‌های تشویقی در این مسیر گفت: بازآفرینی شهری می‌تواند یک بسته امیدبخش برای مردمی باشد که در مناطق کمتر برخوردار زندگی می‌کنند؛ بسته‌ای که نه‌تنها سرپناه، بلکه امید به آینده و کیفیت بهتر زندگی را برای آن‌ها به همراه داشته باشد.

دولت به حوزه بازآفرینی نگاه ویژه کند

این نماینده مجلس در ادامه خطاب به رئیس‌جمهور و اعضای دولت اظهار کرد: از رئیس‌جمهورو وزیر راه و شهرسازی، درخواست دارم که این حوزه را با نگاه ویژه تقویت کنند و انرژی مضاعفی برای آن بگذارند. همچنین از گلپایگانی معاون وزیر راه و شهرسازی نیز انتظار می‌رود با توجه به حساسیت موضوع، پیگیری‌ها با جدیت بیشتری دنبال شود.

نثاری هشدار داد: خدایی نکرده اگر حادثه‌ای طبیعی مانند زلزله در هر نقطه‌ای از کشور رخ دهد، آن زمان همه نگاه‌ها متوجه این خواهد شد که چه کسی وظیفه خود را انجام نداده است. امروز اما شرایطی فراهم است که دولت می‌تواند با برنامه‌ریزی دقیق، هدایت تسهیلات بانکی و تخصیص اعتبارات هدفمند، از وقوع فاجعه‌های انسانی پیشگیری کند.

سیاه نمایی نمی‌کنیم اما جان و امنیت مردم اولویت است

وی با تأکید بر پرهیز از سیاه‌نمایی گفت: اقدامات ارزشمند و قابل تقدیری در سال‌های اخیر در حوزه بازآفرینی شهری در نقاط مختلف کشور انجام شده، اما با توجه به تخصصی بودن این موضوع، انتظار می‌رود وزارت راه و شهرسازی با استفاده از قوانین موجود، اسناد بالادستی و آئین‌نامه‌های لازم، با رویکردی کارشناسی و عملیاتی‌تر وارد میدان شود. قانون کم نداریم، سند کم نداریم؛ آنچه نیاز داریم، اراده اجرایی و تمرکز جدی‌تر بر جان و امنیت مردم است.

نماینده مردم نهاوند در بحث پیگیری اجرای برنامه هفتم در حوزه بازآفرینی شهری و نوسازی بافت‌های فرسوده همچنین از فعال و درحال اجرا بودن پرونده ساماندهی احیای قلعه ساسانی نهاوند، ساماندهی بازار سنتی نهاوند و بهسازی معابر و خانه‌های مسکونی در شهرهای نهاوند، فیروزان، گیان و برزول در حوزه بازآفرینی شهری و بافت‌های فرسوده نهاوند خبرداد.

احیای قلعه در مسیر اجرایی است

نثاری درباره اقدامات انجام شده برای بازسازی قلعه نهاوند هم که در بافت فرسوده و تاریخی شهر قراردارد هم با بیان اینکه در این باره دیدارهای با وزیر میراث فرهنگی و وزیر راه و شهرسازی و رئیس ستاد بازافرینی شهری کشور انجام شده ودر کنار سایر درخواست‌های مرتبط با این دیدارها در نشست‌ها و جلسات مختلف نیز بر انجام و پیگیری این موضوع تأکید شده و بازدیدهایی هم در این خصوص از محل انجام شده تا کار اجرایی شود، زیرا بازسازی قلعه تاریخی نهاوند می‌تواند باعث جذب گردشگر برای شهرستان شود و این صنعت را در منطقه دگرگون کند که لازم است همچنان تا انجام کامل کار پیگیری شود.

تلاش برای تملک خانه‌های محدوده قلعه

نماینده مردم نهاوند در مجلس گفت: در این نشست‌ها ودیدار با وزیر راه وشهرسازی هم برنامه‌ریزی لازم برای تملک خانه‌ها و زمین‌هایی که در محدوده قلعه تاریخی نهاوند واقع شده اند انجام و قرار است اداره راه و شهرسازی، ستاد بازآفرینی شهری، بنیاد مسکن، شهرداری و دستگاه‌های خدمات‌رسان مشارکت داشته باشند.

با جانمایی محل قلعه، کار اجرایی هم آغاز و در زمینه جذب اعتبارات نیز پیگیری‌های لازم انجام خواهد شد تا با مرمت این اثر تاریخی شاهد رشد گردشگری باهدف‌گذاری برای ثبت ملی و جهانی باشیم.

گردنه اسدآباد مستعد ساخت نیروگاه‌های بادی

گردنه اسدآباد یکی از چشم‌اندازهای زیبا و پرجلوه غرب کشور بوده که این جاذبه طبیعی به عنوان یک ظرفیت و قابلیت و برگ برنده می‌تواند در امر جذب گردشگر ورونق صنعت گردشگری شهرستان اسدآباد نقش مؤثری داشته باشد اما متأسفانه تاکنون در رابطه با این ظرفیت‌های بالقوه توجه و اقدام مناسبی انجام نشده است.

نگاه ویژه به ظرفیت‌ها و به فعلیت در آوردن این ظرفیت‌ها با استفاده از ابزارهای مناسب از نقش مؤثری در تبدیل این جاذبه به یکی از جمله قطب‌های مهم گردشگری برخوردار خواهد بود که نباید از آن غافل شد.

مدیر میراث فرهنگی، صنایع دستی و گردشگری اسدآباد اظهار کرد: گردنه اسدآباد به عنوان یک جاذبه طبیعی با توجه به موقعیت و منظره و چشم‌انداز زیبای خود در غرب کشور بی‌نظیر بوده و قابلیت و ظرفیت‌های بالایی برای رونق گردشگری شهرستان و حتی استان همدان دارد.

کامران اکبری شایگان در گفت‌وگو با ایسنا، خاطرنشان کرد: میراث‌فرهنگی در حال حاضر طرح مطالعاتی گردنه را در دستور کار خود دارد که بر اساس این طرح مطالعاتی در مطالعه گردنه باید مکان‌های قابل تغییر برای ایجاد مراکز گردشگری و سفره‌خانه‌های سنتی و سایر موارد را در این طرح مشخص کنیم که با مشخص شدن آن به متقاضیان تحویل داده شود .

سنگ‌اندازی ادارات در مسیر سرمایه‌گذاری در گردنه اسدآباد

وی با اشاره به اینکه این طرح مطالعاتی در دستور کار بوده و تا شهریور سال آینده این طرح مطالعاتی بر اساس قول مساعد مدیرکل میراث فرهنگی استان انجام خواهد شد، بیان کرد: ایجاد پیست اسکی برای ورزش‌های زمستانی یکی از قابلیت‌های این گردنه می‌تواند باشد اما متأسفانه راهداری و حمل و نقل جاده‌ای با سخت‌گیری‌های مختلف نسبت به متقاضیان و سرمایه‌گذاران برای بالفعل کردن این قابلیت‌ها و ظرفیت‌ها و زیرساخت‌ها در گردنه اسدآباد مخالفت و سنگ‌اندازی می‌کند.

وی گفت: گردنه صلوات آباد سنندج با تسهیل و رفع موانع سرمایه‌گذاران مملو از مجتمع‌های گردشگری، مراکز گردشگری و رستوران‌های مختلف بوده اما در گردنه اسدآباد و سایر نقاط شهرستان بابت همین موضوع دارای مشکل هستیم و سختگیری و سنگ‌اندازی برخی ادارات اجازه توسعه و رونق گردشگری به‌ویژه در گردنه اسدآباد را کُند کرده و همکاری لازم را با سرمایه‌گذار ندارند و در نتیجه متقاضی از سرمایه‌گذاری خود منصرف می‌شود.

اکبری شایگان با اشاره به اینکه در حال حاضر برای گردنه اسدآباد٤ متقاضی ایجاد پروژه‌های گردشگری و تفریحی وجود دارد که تحقق این امر نیاز به تسهیل روند کار آنان دارد، اظهار کرد: مجتمع‌های تفریحی و گردشگری، سفرخانه سنتی متعدد از جمله مواردی بوده که می‌توان در گردنه اسدآباد برای رونق گردشگری شهرستان مد نظر داشت ضمن اینکه شهرداری نیز در این نقطه از شهر پروژه‌های تفریحی بزرگی را می‌تواند اجرایی کند.

وی با بیان اینکه چند سال پیش یک سرمایه‌گذار بخش خصوصی قصد بر ایجاد مجتمع تفریحی و گردشگری، ایجاد پیست اسکی و سایر موارد را در گردنه اسدآباد با سرمایه‌گذاری افزون‌بر ۵۰ میلیارد تومان داشت که متأسفانه راهداری این اجازه را به آن نداد، اظهار کرد: ایجاد زیرساخت‌های لازم رفاهی و گردشگری علاوه بر رونق گردشگری از نقش مؤثری در فرصت‌های شغلی مختلف در این گردنه زیبای غرب کشور برخوردار خواهد بود.

مدیر میراث فرهنگی شهرستان اسدآباد همچنین یادآور شد: طبق قانون صدور مجوزهای گردشگری، صدور هرگونه مجوز گردشگری در محدوده شهر و روستا با میراث فرهنگی و خارج از محدوده شهر و روستا از جمله گردنه اسدآباد، مسیر ملحمدره، مسیر خنداب و قاسم آباد به عنوان مسیرهای گردشگرپذیر شهرستان با راهداری و حمل و نقل جاده‌ای است که در این رابطه راهداری در محدوده خارج از شهر و روستا باید به متقاضیان مجوز لازم را بدهد.

وی با بیان اینکه در حال حاضر در محور روستای ملحمدره، مسیر روستای گردشگری خنداب قاسم آباد و مسیر کنگاور دارای متقاضی برای ایجاد مجتمع گردشگری هستیم که در همین رابطه نخستین جایی که به آنان ایراد می‌گیرد راهداری است و حتی این ایراد گیری‌های آنان با اساسنامه این اداره نیز مطابقت ندارد، اظهار کرد: در اساسنامه راهداری آمده است که هر پروژه باید از پیچ خطرناک ۲۰۰ متر فاصله داشته باشد که در همین رابطه سرمایه‌گذار طرح ۲۹۰ متر زمین پروژه خود را عقب‌تر برده اما باز هم مجوز نمی‌دهند.

اکبری شایگان همچنین با انتقاد از عدم همکاری برخی ادارات با سرمایه‌گذاران، گفت: در حال حاضر یک مورد سرمایه‌گذار استرالیایی برای ایجاد مجتمع گردشگری در شهر اسدآباد داریم که از حدود ۱.۵ سال گذشته در سطح ادارات شهرستان با سنگ‌اندازی و دلایل واهی و سختگیری‌های بسیار، سرگردان است این در حالی‌است که به تازگی یکی از استان‌ها به این سرمایه‌گذار قول مساعد داده که در صورت سرمایه‌گذاری، تنها ظرف ٤٠ روز مجوز این سرمایه گذار را برای آغاز ایجاد طرح مورد نظر در استان آنان صادر کنند که همین امر به‌طور قطع موجب انصراف این سرمایه‌گذار برای سرمایه‌گذاری در اسدآباد خواهد بود.

وی بیان کرد: برای رونق گردشگری شهرستان، یکی از طرح‌های ما در صورت همکاری لازم شهرداری و سایر دستگاهای ذی ربط، ایجاد بازارچه دائمی فروش محصولات صنایع دستی و خانگی بوده که اگر این طرح به نتیجه برسد به‌طور قطع از نقش مؤثری در جذب گردشگر به عنوان یکی از زیرساخت‌های گردشگری شهرستان می‌تواند برخوردار باشد.

اکبری شایگان ادامه داد: امسال در بحث گردشگری شهرستان، توسعه زیرساخت‌های گردشگری روستایی حبشی از جمله کف‌سازی و بهسازی معابر این روستا، مرمت حمام روستای کمک سفلی، لایروبی کف رودخانه پل شکسته، ایجاد سردرب حمام شهر آجین را در دست اجرا داریم که به نتیجه رسیدن و اتمام هر یک از این طرح‌ها نیز در تبدیل شدن این شهرستان به یکی از قطب‌های گردشگری استان از نقش مؤثری برخوردار خواهد بود.

وی با بیان اینکه شهرستان اسدآباد دارای دو خانه بوم‌گردی در ملحمدره و ترخین‌آباد، یک مجتمع گردشگری و سفره‌خانه سنتی در روستای گردشگری و توریستی ملحمدره، یک مهمانپذیر و۳ دفتر خدمات مسافرتی در سطح شهر و ٤رستوران بین‌راهی است، افزود: در حال حاضر نیز یک متقاضی راه‌اندازی و ایجاد سفرخانه‌سنتی و دو خانه بوم‌گردی در ملحمدره و یک سفره‌خانه سنتی در شهر اسدآباد داریم که روند اداری درخواست این متقاضیان در دست انجام است.

حجم بالای سرمایه‌گذاری در حوزه مجتمع‌های خدمات رفاهی

مدیرکل راهداری و حمل و نقل جاده‌ای استان همدان اظهار کرد: بحث مجتمع‌های خدمات رفاهی با محوریت خاص در راه‌های برون شهری جزو کارهایی بوده که ادارات کل راهداری و حمل و نقل جاده‌ای انجام می‌دهند و در وظیفه وزارت راه به ادارات راهداری و حمل و نقل جاده استان‌ها محول شده است.

حمید پرورشی خرم در گفت‌وگو با ایسنا، ادامه داد: یکی از مواردی که در ابتدای امر ما طبق قانون باید پیگیری داشته باشیم انطباق آن واحد درخواست کننده با قوانین و مقررات مربوط به ایمنی راه بوده که در طرح هر سرمایه‌گذار این امر جز اولویت‌های اداره راهداری و حمل و نقل جاده‌ای برای صدور مجوز به سرمایه‌گذار در راه‌های برون شهری و خارج از محدوده شهرها و روستاهاست.

وی با بیان راهداری و حمل‌و نقل جاده‌ای در حوزه راه باید نقاط حادثه‌خیز را مرتفع و از هرگونه ایجاد نقاط حادثه‌خیز جلوگیری کند، خاطرنشان کرد: نشریه ۲-۸۰۰ ابلاغ شده آئین‌نامه راه ایران، ضوابط ایجاد راه دسترسی طبق ماده ۷ قانون ایمنی راه و راه‌آهن را تشریح می‌کند که بر اساس این نشریه اگر قرار است دسترسی به یک راه ایجاد شود، بسته به نوع آن راه، از جمله بزرگراهی که راه همدان و کرمانشاه هم جز آن است، باید این راه از پیچ، قوس، دسترسی و تقاطع حداقل ۱۰۰۰متر فاصله داشته باشد.

پرورشی‌خرم بیان کرد: استان همدان در سطح کشور تنها استانی بوده که حجم بالایی از مجوزها را در همکاری با سرمایه‌گذاران از لحاظ ایجاد و ایجاد مجتمع‌های خدمات رفاهی صادر کرده و حتی به جرأت می‌توان ادعا داشت که این استان از نظر مجتمع‌های خدمات رفاهی اشباع شده است.

وی در ادامه از در حال ایجاد بودن ۱۸ باب مجتمع خدمات رفاهی با محوریت خاص در این استان خبر داد و اظهار کرد: از تعداد ۱٤۲ باب مجتمع‌های خدمات رفاهی با محوریت خاص، تعداد ٤٤ مورد آن هم اکنون در حال ارائه خدمات، ۱۸ مورد در حال ساخت و ٦۹ باب در دست استعلام هستند.

خبر

اولویت کیفیت آموزشی بر پروژه‌های عمرانی در ملایر

ملایر-زهرا امیری: حل آسیب‌های اجتماعی با تقویت آموزش و پرورش امکان‌پذیر است.

نماینده مردم ملایر در مجلس شورای اسلامی روز یکشنبه در جلسه شورای آموزش و پرورش شهرستان بر نقش محوری آموزش و پرورش در حل آسیب‌های اجتماعی و تحقق توسعه پایدار تأکید کرد و گفت: حل مسائل اساسی جامعه مانند آسیب‌های اجتماعی، عدالت و توسعه اقتصادی، در گرو توجه عملی به آموزش و پرورش و معیشت معلمان است. صرف موفقیت در آزمون‌ها کافی نیست و تربیت اخلاقی و انسانی دانش‌آموزان باید در اولویت باشد.

احمد آریائی نژاد گفت: پرورش در کنار آموزش مغفول مانده و معلم باید برای دانش آموز در کنار انتقال دانش باید الگوی تربیتی نیز باشد.

آریایی‌نژاد مشارکت خانواده‌ها و نهادهای فرهنگی را در فرایند تربیت ضروری دانست و بر استفاده از معلمان توانمند و دارای مهارت ارتباطی و تربیتی تأکید کرد.

وی خاطرنشان کرد: با همکاری دستگاه‌های اجرایی شهرستان مانند شهرداری و فرمانداری، می‌توان گام‌های مؤثری برای تحول در نظام تعلیم و تربیت و ساختن آینده‌ای بهتر برداشت.

معاون آموزش متوسطه آموزش و پرورش شهرستان ملایر نیز گفت: اقدامات بسیاری در راستای کیفیت‌بخشی آموزش، توانمندسازی دبیران و توسعه آموزش‌های مهارتی و حمایت همه‌جانبه از هنرستان‌ها انجام شده است.

علی شهابی درادامه با اشاره به ساماندهی بیش از ۱۸هزار و ۹۰۰ دانش‌آموز در دوره‌های متوسطه اول و دوم، گفت:برگزاری دوره «سفر یادگیری» برای توانمندسازی دبیران جدیدالورود و اجرای برنامه‌های همسوسازی با سند تحول بنیادین انجام شده است.

وی با بیان اینکه ۱۷هنرستان تخصصی در شهرستان فعال است، خاطرنشان کرد: هزینه بالای نگهداری و تجهیز کارگاه‌ها و کمبود امکانات از چالش‌های اصلی این مراکز آموزشی به شمار می‌رود.

شهابی پیشنهاد کرد: در صورت رفع محدودیت‌های قانونی، از ظرفیت هنرستان‌ها برای ارائه خدمات تخصصی و درآمدزایی استفاده شود تا علاوه بر تأمین بخشی از هزینه‌ها، کیفیت آموزش‌های مهارتی نیز ارتقا یابد.

معاون آموزش متوسطه ملایر در پایان با تأکید بر اینکه سرمایه‌گذاری در آموزش، سرمایه‌گذاری برای آینده جامعه است، اظهار امیدواری کرد: که با حمایت و هم‌افزایی شورای آموزش و پرورش، روند کیفیت‌بخشی آموزشی با قوت بیشتری تداوم یابد.

بسته «ایرانمون»رونمایی شد

در پایان گفتنی است؛ در این نشست از بسته ایرانمون که یک بسته راهنمای فعالیت‌های پرورشی در مدارس با محوریت تقویت هویت ایرانی اسلامی، که شامل تعدادی بازی برای افزایش هویت ملی ودینی بوده که در شخصیت‌های بازی از قهرمانان ملی و آئینی استفاده شده رونمایی شد.

این بسته جامع دارای چند پک از تصاویر نمایشگاهی با موضوعاتی ملی همچون دفاع مقدس ۱۲روزه است که هر کدام دارای تصاویری با عمق و بار معنایی فراوان‌اند و توان بیان واقعیت‌های رویدادهای ملی را در قالب نمایشگاه تصویری دارند.

فرماندار سابق ملایر بیان کرد: کیفیت آموزش در اولویت نخست است و نباید تحت‌الشعاع فعالیت‌های عمرانی قرار گیرد.

سیدرسول حسینی در ادامه با اشاره به اولویت‌های آموزشی منطقه، گفت: اگرچه نوسازی و تجهیز مدارس اهمیت دارد، اما این امر نباید جایگاه اصلی آموزش و پرورش را کمرنگ کند. تمرکز اصلی ما باید بر ارتقای کیفیت آموزشی باشد تا فضای بهتری برای دانش‌آموزان، معلمان و خانواده‌ها فراهم شود.

وی در ادامه با انتقاد از برنامه‌ریزی متمرکز و یکسان در سطح کشور، افزود: برنامه‌ریزی فعلی به صورت از بالا به پایین است و نیازهای ویژه هر منطقه از جمله ملایر در آن کمتر دیده شده است، باید به سمت برنامه‌ریزی از پایین به بالا حرکت کنیم و به نیازهای محلی توجه ویژه داشته باشیم.

حسینی همچنین بر ضرورت تحول در بودجه‌ریزی و تخصیص اعتبارات به آموزش و پرورش تأکید کرد و خاطرنشان کرد: در شورای برنامه‌ریزی استان باید تغییرات اساسی انجام گیرد تا آموزش و پرورش در اولویت اعتباری قرار گیرد. همه دستگاه‌های اجرایی نیز موظفند امکانات خود را برای ارتقای آموزش در اختیار این نهاد مهم بگذارند.

وی از تمامی مسئولان خواست تا برای بهبود وضعیت آموزشی شهرستان مشارکت فعال داشته باشند و گفت: نتیجه مطلوب در گرو همکاری همگانی است و امیدواریم با همراهی همه، شاهد تحولی چشمگیر در آموزش ملایر باشیم.

مقاوم‌سازی۱۴۷واحد مسکن روستایی در تویسرکان

مدیر بنیاد مسکن تویسرکان با بیان اینکه ۱٤۷واحد مسکونی در قالب طرح نهضت ملی مسکن روستایی در شهرستان تویسرکان ساخته و یا مقاوم‌سازی شده‌اند، گفت: مجموع مساحت این واحدهای مسکونی ۲٤هزار مترمربع و اعتبار هزینه شده برای آنها افزون‌بر ۲۸۹ میلیارد تومان است.

سهیل مومیوند افزود: تاکنون ۵۲ میلیارد تومان از این مبلغ با همکاری بانک‌های عامل و بنیاد مسکن به‌صورت تسهیلات به متقاضیان پرداخت شده و مابقی به میزان ۲۳۷میلیارد تومان در قالب آورده متقاضیان هزینه شده است.

وی ادامه داد: طرح بهسازی و جدول‌گذاری معابر روستاهای باباپیرعلی، آرتیمان و جیجانکوه با صرف اعتباری معادل ۱۲ میلیارد تومان نیز آماده بهره‌برداری است که هشت میلیارد تومان از این اعتبار را بنیاد مسکن و مابقی را دهیاران روستاها هزینه کرده‌اند.

مومیوند با اشاره به اعطای اسناد مالکیت روستایی با همکاری اداره ثبت اسناد به‌عنوان یکی از اقدامات مهم بنیاد مسکن تویسرکان، اضافه کرد: تاکنون ۱٤هزار و ۹۰۰ فقره سند روستایی صادر شده و میزان پوشش صدور سند در روستاهای شهرستان تویسرکان به ۹۵ درصد از کل املاک روستایی رسیده است.

پوشش ۹۳ درصدی واکسیناسیون دام‌ها در همدان

مدیرکل دامپزشکی همدان از تحقق ۹۳ درصدی پوشش واکسیناسیون دام‌ها، افزایش مراکز درمانی دامپزشکی از ۴۰ به ۶۰ واحد و ارتقای شاخص‌های بهداشتی، نظارتی و صادراتی در استان خبر داد و گفت: روند کنترل بیماری‌های دامی و مشترک بین انسان و دام در همدان به‌طور محسوسی کاهشی شده است.

امیرحسین نقی‌پور افزود: دامپزشکی استان در حوزه‌های بهداشت، پیشگیری، تشخیص، درمان، نظارت و کنترل بیماری‌ها نقش محوری ایفا می‌کند.

وی با اشاره به جمعیت دامی استان همدان گفت: همدان دارای ۲ میلیون و ۱۲۰ هزار رأس دام سبک، ۱۰۶ هزار رأس دام سنگین و حدود ۴۰۲ رأس دام عشایری است و برای حفظ سلامت این جمعیت، بیش از هفت نوع واکسن دامی مورد استفاده قرار گرفته است.

مدیرکل دامپزشکی استان همدان افزود: تلاش می‌کنیم تا پایان سال به پوشش صددرصدی واکسیناسیون دام ها برسیم و در همین راستا، از ابتدای سال تاکنون حدود ۹ میلیون و ۵۰۰ هزار نوبت‌سر واکسیناسیون علیه بیماری‌های مختلف دامی انجام شده است.

نقی‌پور از توسعه زیرساخت‌های درمانی دامپزشکی در استان خبر داد و گفت: در سال جاری ۲۰ واحد درمانی جدید به مراکز دامپزشکی استان افزوده شد و تعداد این مراکز به ۶۰ واحد افزایش یافت؛ همچنین یک شرکت پخش دارویی جدید و ۲ داروخانه دامپزشکی به مجموعه استان اضافه شده‌اند.

وی با اشاره به اقدامات پیشگیرانه در مناطق کم‌برخوردار تصریح کرد: واکسیناسیون، آموزش و درمان رایگان در روستاها و مناطق صعب‌العبور اجرا شده و این اقدامات نقش مؤثری در کنترل بیماری‌های دامی و بیماری‌های مشترک بین انسان و دام داشته است.

مدیرکل دامپزشکی استان همدان با بیان اینکه سلامت محصولات دامی استان در سطح مطلوبی قرار دارد، اظهار کرد: در حوزه پایش باقی‌مانده داروها و فلزات سنگین، ۱۴۹ آزمایش انجام شده که هیچ مورد مثبتی به‌ویژه در محصولات صادراتی مشاهده نشده است؛ همچنین در بررسی آفلاتوکسین شیر، از ۱۳۴ نمونه اخذشده، مورد مثبتی گزارش نشده است.

وی به کاهش چشمگیر بیماری بروسلوز اشاره کرد و گفت: سال گذشته ۱۷۳ رأس دام مبتلا به بروسلوز کشتار شد که این رقم امسال به ۳۶ رأس کاهش یافته و نشان‌دهنده کاهش ۷۹ درصدی است؛ همچنین موارد ابتلای انسانی به تب مالت نیز روند کاهشی داشته است.

نقی‌پور از افزایش نظارت‌های بهداشتی خبر داد و افزود: از ابتدای سال تاکنون بیش از ۹۸ هزار مورد بازرسی از مراکز عرضه و توزیع فرآورده‌های خام دامی انجام شده که طی آن، حدود ۷۷ تن فرآورده غیرقابل مصرف انسانی از چرخه مصرف خارج شده است.

وی با اشاره به رشد تولید در بخش طیور بیان کرد: میزان جوجه‌ریزی از ۳۵ میلیون قطعه در سال گذشته به ۳۶ میلیون قطعه در سال جاری افزایش یافته که نشان‌دهنده رشد حدود سه درصدی است.

مدیرکل دامپزشکی استان همدان همچنین از صدور ۴هزار و ۲۱۲ فقره پروانه دامپزشکی از ابتدای سال تاکنون خبر داد و گفت: این پروانه‌ها شامل تأسیس، بهره‌برداری و فعالیت بوده و از طریق سامانه‌های الکترونیکی صادر شده است.

وی با اشاره به توسعه زیرساخت‌های کشتارگاهی تصریح کرد: ظرفیت کشتار روزانه دام در استان همدان به حدود ۱۴ هزار رأس رسیده و کشتارگاه‌ها به تجهیزات نظارتی، ثبت الکترونیکی آمار و سیستم‌های کنترلی مجهز شده‌اند که نقش مهمی در ارتقای سلامت و کیفیت فرآورده‌های دامی دارد.

رئیس کمیسیون خدمات شهری شورای شهر همدان تأکید کرد

برنامه‌ریزی برای بازار شب عید با رویکرد محلی

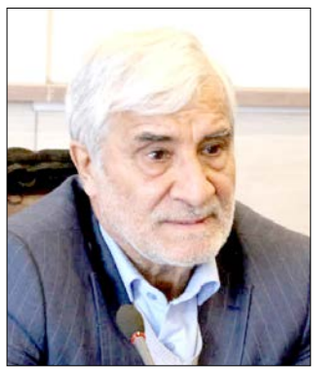

رئیس کمیسیون خدمات شهری شورای شهر همدان با اشاره به فرارسیدن رزوهای پایانی سال و شلوغی بازار، افزود: ضروری است رویکردی با رافت اسلامی در برخورد با سد معبر و رفع مشکلات مردم در این ایام اتخاذ شود.

به گزارش روابط عمومی شورای اسلامی شهر همدان، علی‌اکبر نظری در جلسه کمیسیون خدمات شهری، زیست محیطی و بهداشت این شورا، با اشاره به همزمانی ۲مناسبت مهم نوروز باستانی و ماه پرفضیلت رمضان، افزود: ساماندهی بازار پایان

تأمین و توزیع اقلام تنظیم بازاری یکی از دغدغه‌های اصلی در این ایام است که هر ساله توسط دولت عرضه می‌شود.

نظری با اشاره به شرایط دشوار اقتصادی و معیشتی مردم، خواستار برخورد با رافت اسلامی با سد معبر شد و اظهار کرد: دولت باید در زمینه تأمین اقلام مورد نیاز مردم ورود جدی داشته باشد.

وی با بیان اینکه مخالف ایجاد بازارچه محلی در قالب چادر هستم اظهار کرد: می‌توان به جای برپایی چادر، از ظرفیت مغازه‌های محلات برای عرضه محصولات استفاده شود و لازمه ان این است که شهرداری تمرکز خود را از مرکز شهر به محلات منتقل کند.

نظری با تأکید بر ضرورت تمرکززدایی و آینده‌نگری در برنامه‌ریزی شهری، گفت: شهر در حال گسترش است و باید با نگاهی نو، از ظرفیت محلات برای ارائه خدمات و رفع معضلات شهری بهره‌مند شویم.

رئیس کمیسیون خدمات شهری شورای شهر همدان در این خصوص با بیان اینکه محلات می‌توانند بسیاری از مشکلات رینگ مرکزی را حل کنند، تأکید کرد: ایجاد ٤بازارچه عرضه کالاهای اساسی در ٤ منطقه شهر ضروری است و برای تحقق این امر باید بودجه مناسبی تخصیص یابد.

نظری با اشاره به نقش کلیدی مجمع امور صنفی، فرمانداری و قوه قضاییه در کنترل بازار، اضافه کرد: ایجاد حلقه‌های کنترلی از طریق مجمع امور صنفی و دولت برای تنظیم بازار ضروری است.

وی در پایان سخنانش ایجاد ثبات سیاسی، نظم و انضباط شهری را شرط اساسی برای دستیابی به بازاری مطلوب در سطح شهر دانست و افزود: شهرداری باید در این راستا هماهنگی لازم را با ضابطین قوه قضاییه برای کنترل بازار و پیشگیری از هرگونه بی‌نظمی داشته باشد.

راه‌اندازی هر چه سریعتر بازارچه محلی کوی مدرس

رئیس شورای اسلامی شهر همدان نیز در این جلسه گفت: با توجه به تقارن ماه مبارک رمضان و نوروز باستانی، برنامه‌ریزی فعالیت بازار به گونه ای باشد که مشکل تردد برای شهروندان ایجاد نشود.

محمود مسگریان با اشاره به شلوغی بازار و تردد اکثریت شهروندان به مرکز شهر تأکید کرد: لازم است راهنمایی و رانندگی طرح محدوده ترافیک تردد خودروها در روزهای زوج و فرد را از ساعات صبح تا عصر برقرار کند.

وی همچنین با انتقاد از تعلل در راه‌اندازی بازارچه کوی شهید مدرس، خاطرنشان کرد: در این منطقه ساختمانی برای بازارچه محلی با هدف تمرکززدایی ایجاد شده است و شهرداری باید هر چه سریعتر این بازارچه را فعال کند.

ایجاد ۱۸ باب مجتمع خدمات رفاهی با محوریت خاص

مدیرکل راهداری و حمل و نقل جاده‌ای استان همدان از ایجاد ۱۸ باب مجتمع خدمات رفاهی با محوریت خاص در این استان خبر داد.

حمید پرورشی خرم اظهار کرد: از این تعداد مجتمع‌های خدمات رفاهی با محوریت خاص تعداد ٤٤ مورد آن هم اکنون در حال ارائه خدمات، ۱۸ مورد در حال ساخت و ٦٩ باب در دست استعلام هستند.

وی ادامه داد: بحث مجتمع‌های خدمات رفاهی با محوریت خاص در راه‌های برون شهری جزو کارهایی بوده که ادارات کل راهداری و حمل و نقل جاده‌ای انجام می‌دهند و در وظیفه وزارت راه به ادارات راهداری و حمل و نقل جاده استان‌ها محول شده است.

پرورشی خرم بیان کرد: استان همدان در سطح کشور تنها استانی بوده که حجم بالایی از مجوزها را در همکاری با سرمایه‌گذاران از لحاظ ایجاد و ایجاد مجتمع‌های خدمات رفاهی صادر کرده و حتی به جرات می‌توان ادعا داشت که این استان از نظر مجتمع‌های خدمات رفاهی اشباع شده است.

پرورشی خرم با بیان اینکه اداره کل راهداری و حمل و نقل جاده‌ای استان با وجود آن از سرمایه‌گذاران برای هر گونه سرمایه گذاری در استان در قالب ضوابط استقبال می‌کند، خاطر نشان کرد: برای ارائه هر گونه مجوز به سرمایه گذاران در زمینه مجتمع‌های خدمات رفاهی با محوریت خاص اجرای طرح‌های آنان برای هر گونه کاربری باید بر طبق ضوابط ایمنی راه باشد و جان مردم را به خطر نیندازد.

وی با تأکید براینکه در صورت هرگونه سرمایه‌گذار برای هر پیشنهاد سرمایه‌گذاری خود به شخصه وارد کار خواهم شد و استقبال خواهم کرد، بیان کرد: یکی از مواردی که در ابتدای امر ما طبق قانون باید پیگیری داشته باشیم انطباق آن واحد درخواست کننده با قوانین و مقررات مربوط به ایمنی راه بوده که در طرح هر سرمایه‌گذار این امر جز اولویت‌های اداره راهداری و حمل و نقل جاده‌ای برای صدور مجوز به سرمایه‌گذار در راه‌های برون شهری و خارج از محدوده شهرها و روستاهاست.

آگهی موضوع ماده ۳ قانون و ماده ۱۳ آیین‌نامه قانون تعیین تکلیف وضعیت ثبتی اراضی و ساختمان‌های فاقد سند رسمی

برابر رأی شماره ۱۴۰۴۶۰۳۲۶۰۰۹۰۰۴۰۴۳ مورخه ۱۴۰۴/۱۰/۱۶ هیأت موضوع قانون تعیین تکلیف وضعیت ثبتی اراضی و ساختمان‌های فاقد سند رسمی مستقر در واحد ثبتی حوزه ثبت ملک فامنین تصرفات مالکانه و بلامعارض آقای بهروز صبری پور فرزند اکبر به شماره شناسنامه ۱۷۴۱۰۷۳۹۶۰ صادره از در یک قطعه زمین مزروعی به مساحت ۱۳۶۵۹/۶۳ مترمربع از پلاک ۱۰۶ اصلی واقع در بخش پنج همدان حوزه ثبت ملک فامنین اراضی ابراهیم آباد خریداری از مالک رسمی آقای حسینعلی حیدری محرز گردیده است. لذا به منظور اطلاع عموم مراتب در دو نوبت به فاصله ۱۵ روز آگهی می‌شود، در صورتی که اشخاص نسبت به صدور سند مالکیت متقاضی اعتراضی داشته باشند می‌توانند از تاریخ انتشار اولین آگهی به مدت دو ماه اعتراض خود را به این اداره تسلیم و پس از اخذ رسید، ظرف مدت یک ماه از تاریخ تسلیم اعتراض، دادخواست خود را به مراجع قضایی تقدیم نمایند. بدیهی است در صورت انقضای مدت مذکور و عدم وصول اعتراض طبق مقررات سند مالکیت صادر خواهد شد.(م الف ۱۲۲)

تاریخ انتشار نوبت اول: ۱۴۰۴/۱۱/۰۸
تاریخ انتشار نوبت دوم: ۱۴۰۴/۱۱/۲۳
رضا بیات– رئیس اداره ثبت اسناد و املاک شهرستان فامنین

آگهی موضوع ماده ۳ قانون و ماده ۱۳ آیین‌نامه قانون تعیین تکلیف وضعیت ثبتی اراضی و ساختمان‌های فاقد سند رسمی

آراء شماره ۱۴۰۴۶۰۳۲۶۰۰۹۰۰۴۱۱۱ و ۱۴۰۴۶۰۳۲۶۰۰۹۰۰۴۱۱۲ و ۱۴۰۴۶۰۳۲۶۰۰۹۰۰۴۱۱۳ و ۱۴۰۴۶۰۳۲۶۰۰۹۰۰۴۱۱۴ و ۱۴۰۴۶۰۳۲۶۰۰۹۰۰۴۱۱۵ و ۱۴۰۴۶۰۳۲۶۰۰۹۰۰۴۱۱۶ و ۱۴۰۴۶۰۳۲۶۰۰۹۰۰۴۱۱۷ مورخه ۱۴۰۴/۱۰/۲۰ هیأت موضوع قانون تعیین تکلیف وضعیت ثبتی اراضی و ساختمان‌های فاقد سند رسمی مستقر در واحد ثبتی حوزه ثبت ملک فامنین تصرفات مالکانه و بلامعارض متقاضی آقای علی احمد فرهادی فرزند علی صفدر به شماره شناسنامه ۴۶۱ صادره از فامنین در ۷ قطعه زمین به مساحت های ۱۶۶۵۷/۷۹ مترمربع و ۱۹۱۰۳/۱۸ مترمربع و ۱۰۷۸۳/۷۸ مترمربع و ۲۶۵۰۳/۷۴ مترمربع و ۶۴۹۵/۴۲ مترمربع و ۴۶۰۵۹/۶۶ مترمربع و ۵۰۹۵/۱۸ مترمربع از پلاک ۱۱۸ اصلی واقع در بخش پنج همدان حوزه ثبت ملک فامنین اراضی خماجین خریداری از مالک رسمی آقای علی صفدر فرهادی محرز گردیده است. لذا به منظور اطلاع عموم مراتب در دو نوبت به فاصله ۱۵ روز آگهی می‌شود، در صورتی که اشخاص نسبت به صدور سند مالکیت متقاضی اعتراضی داشته باشند می‌توانند از تاریخ انتشار اولین آگهی به مدت دو ماه اعتراض خود را به این اداره تسلیم و پس از اخذ رسید، ظرف مدت یک ماه از تاریخ تسلیم اعتراض، دادخواست خود را به مراجع قضایی تقدیم نمایند. بدیهی است در صورت انقضای مدت مذکور و عدم وصول اعتراض طبق مقررات سند مالکیت صادر خواهد شد.(م الف ۱۳۱)

تاریخ انتشار نوبت اول: ۱۴۰۴/۱۱/۰۸
تاریخ انتشار نوبت دوم: ۱۴۰۴/۱۱/۲۳
رضا بیات– رئیس اداره ثبت اسناد و املاک شهرستان فامنین

آگهی موضوع ماده ۳ قانون و ماده ۱۳ آیین‌نامه قانون تعیین تکلیف وضعیت ثبتی اراضی و ساختمان‌های فاقد سند رسمی

برابر آراء شماره ۱۴۰۶۰۳۲۶۰۰۹۰۰۴۰۶۹ و ۱۴۰۴۶۰۳۲۶۰۰۹۰۰۴۰۷۰ و ۱۴۰۴۶۰۳۲۶۰۰۹۰۰۴۰۷۱ و۱۴۰۴۶۰۳۲۶۰۰۹۰۰۴۰۷۲ و۱۴۰۴۶۰۳۲۶۰۰۹۰۰۴۰۷۳ مورخه ۱۴۰۴/۱۰/۱۷ هیأت موضوع قانون تعیین تکلیف وضعیت ثبتی اراضی و ساختمان‌های فاقد سند رسمی مستقر در واحد ثبتی حوزه ثبت ملک فامنین تصرفات مالکانه و بلامعارض متقاضی آقای حسین آرزومند فرزند عباس به شماره شناسنامه ۱ صادره از فامنین در ۵ قطعه زمین مزروعی به مساحت های ۱۱۷۴۸/۶۵ مترمربع و ۳۳۲۳/۵۴ مترمربع و ۹۸۵۸ مترمربع و ۲۷۴۲۸/۴۸ مترمربع و ۵۱۹۱/۱۸ مترمربع از پلاک ۱۰۵ اصلی در بخش پنج همدان حوزه ثبت ملک فامنین اراضی جهان آباد خریداری از مالک رسمی آقای علی اوسط کریمی محرز گردیده است. لذا به منظور اطلاع عموم مراتب در دو نوبت به فاصله ۱۵ روز آگهی می‌شود، در صورتی که اشخاص نسبت به صدور سند مالکیت متقاضی اعتراضی داشته باشند می‌توانند از تاریخ انتشار اولین آگهی به مدت دو ماه اعتراض خود را به این اداره تسلیم و پس از اخذ رسید، ظرف مدت یک ماه از تاریخ تسلیم اعتراض، دادخواست خود را به مراجع قضایی تقدیم نمایند. بدیهی است در صورت انقضای مدت مذکور و عدم وصول اعتراض طبق مقررات سند مالکیت صادر خواهد شد.(م الف ۱۲۹)

تاریخ انتشار نوبت اول: ۱۴۰۴/۱۱/۰۸
تاریخ انتشار نوبت دوم: ۱۴۰۴/۱۱/۲۳
رضا بیات– رئیس اداره ثبت اسناد و املاک شهرستان فامنین

آگهی موضوع ماده ۳ قانون و ماده ۱۳ آیین‌نامه قانون تعیین تکلیف وضعیت ثبتی اراضی و ساختمان‌های فاقد سند رسمی

برابر رأی شماره ۱۴۰۴۶۰۳۲۶۰۰۲۰۰۸۵۱۹هیأت موضوع قانون تعیین تکلیف وضعیت ثبتی اراضی و ساختمان‌های فاقد سند رسمی مستقر در واحد ثبتی حوزه ثبت ملک کبودراهنگ تصرفات مالکانه و بلامعارض متقاضی خانم غزل میرزا اسمعیل زاده فرزند مسعود به شماره شناسنامه ۸۸۲۳ صادره از تهران در یک قطعه زمین مزروعی به مساحت۱۰۰۰۰/۰۶ متر مربع پلاک ۱۵۱ اصلی واقع در روستای ویان خریداری از مالک رسمی آقای شعبانعلی نعیمی محرز گردیده است. لذا به منظور اطلاع عموم مراتب در دو نوبت به فاصله ۱۵ روز آگهی می‌شود، در صورتی که اشخاص نسبت به صدور سند مالکیت متقاضی اعتراضی داشته باشند می‌توانند از تاریخ انتشار اولین آگهی به مدت دو ماه اعتراض خود را به این اداره تسلیم و پس از اخذ رسید، ظرف مدت یک ماه از تاریخ تسلیم اعتراض، دادخواست خود را به مراجع قضایی تقدیم نمایند. بدیهی است در صورت انقضای مدت مذکور و عدم وصول اعتراض طبق مقررات سند مالکیت صادر خواهد شد.(م الف۱۱۰۹)

تاریخ انتشار نوبت اول: ۱۴۰۴/۱۰/۲۳
تاریخ انتشار نوبت دوم: ۱۴۰۴/۱۱/۰۸
داود غفرانی دلاور، رئیس ثبت اسناد و املاک شهرستان کبودراهنگ

آگهی موضوع ماده ۳ قانون و ماده ۱۳ آیین‌نامه قانون تعیین تکلیف وضعیت ثبتی اراضی و ساختمان‌های فاقد سند رسمی

برابر رأی شماره ۱۴۰۴۶۰۳۲۶۰۰۹۰۰۴۰۸۰ مورخه ۱۴۰۴/۱۰/۲۰ هیأت موضوع قانون تعیین تکلیف وضعیت ثبتی اراضی و ساختمان‌های فاقد سند رسمی مستقر در واحد ثبتی حوزه ثبت ملک فامنین تصرفات مالکانه و بلامعارض متقاضی آقای صادق نظری فرزند علی به شماره شناسنامه ۳ صادره از فامنین در یک قطعه زمین مزروعی به مساحت ۵۴۲/۵۷ مترمربع از پلاک ۹۴ اصلی واقع در بخش پنج همدان حوزه ثبت ملک فامنین اراضی اصله خریداری از مالک رسمی آقای جعفر علی محققیان یعقوبی محرز گردیده است. لذا به منظور اطلاع عموم مراتب در دو نوبت به فاصله ۱۵ روز آگهی می‌شود، در صورتی که اشخاص نسبت به صدور سند مالکیت متقاضی اعتراضی داشته باشند می‌توانند از تاریخ انتشار اولین آگهی به مدت دو ماه اعتراض خود را به این اداره تسلیم و پس از اخذ رسید، ظرف مدت یک ماه از تاریخ تسلیم اعتراض، دادخواست خود را به مراجع قضایی تقدیم نمایند. بدیهی است در صورت انقضای مدت مذکور و عدم وصول اعتراض طبق مقررات سند مالکیت صادر خواهد شد.(م الف ۱۲۴)

تاریخ انتشار نوبت اول: ۱۴۰۴/۱۱/۰۸
تاریخ انتشار نوبت دوم: ۱۴۰۴/۱۱/۲۳
رضا بیات– رئیس اداره ثبت اسناد و املاک شهرستان فامنین

آگهی موضوع ماده ۳ قانون و ماده ۱۳ آیین‌نامه قانون تعیین تکلیف وضعیت ثبتی اراضی و ساختمان‌های فاقد سند رسمی

برابر رأی شماره ۱۴۰۴۶۰۳۲۶۰۰۹۰۰۴۳۱۴ مورخه ۱۴۰۴/۱۰/۲۸ هیأت موضوع قانون تعیین تکلیف وضعیت ثبتی اراضی و ساختمان‌های فاقد سند رسمی مستقر در واحد ثبتی حوزه ثبت ملک فامنین تصرفات مالکانه و بلامعارض متقاضی احمدعلی حسنی سبحان فرزند رضا به شماره شناسنامه ۱۸۶۲ صادره از ساوه در یک قطعه زمین مزروعی به مساحت ۳۸۷۹۸/۳۹ مترمربع از پلاک ۲۴۱ اصلی واقع در بخش پنج همدان حوزه ثبت ملک فامنین اراضی صیدآباد خریداری از مالک رسمی آقای حسن صدیق محرز گردیده است. لذا به منظور اطلاع عموم مراتب در دو نوبت به فاصله ۱۵ روز آگهی می‌شود، در صورتی که اشخاص نسبت به صدور سند مالکیت متقاضی اعتراضی داشته باشند می‌توانند از تاریخ انتشار اولین آگهی به مدت دو ماه اعتراض خود را به این اداره تسلیم و پس از اخذ رسید، ظرف مدت یک ماه از تاریخ تسلیم اعتراض، دادخواست خود را به مراجع قضایی تقدیم نمایند. بدیهی است در صورت انقضای مدت مذکور و عدم وصول اعتراض طبق مقررات سند مالکیت صادر خواهد شد.(م الف ۱۳۰)

تاریخ انتشار نوبت اول: ۱۴۰۴/۱۱/۰۸
تاریخ انتشار نوبت دوم: ۱۴۰۴/۱۱/۲۳
رضا بیات– رئیس اداره ثبت اسناد و املاک شهرستان فامنین

آگهی موضوع ماده ۳ قانون و ماده ۱۳ آیین‌نامه قانون تعیین تکلیف وضعیت ثبتی اراضی و ساختمان‌های فاقد سند رسمی

برابر رأی شماره ۱۴۰۴۶۰۳۲۶۰۰۹۰۰۴۰۸۳ مورخه ۱۴۰۴/۱۰/۲۰ هیأت موضوع قانون تعیین تکلیف وضعیت ثبتی اراضی و ساختمان‌های فاقد سند رسمی مستقر در واحد ثبتی حوزه ثبت ملک فامنین تصرفات مالکانه و بلامعارض متقاضی آقای حمید عسگری فرزند محمد به شماره شناسنامه ۵۹۹ صادره از سنندج در یک قطعه زمین مزروعی به مساحت ۲۷۵۴/۶۸ مترمربع از پلاک ۱۰۴ اصلی واقع در بخش پنج همدان حوزه ثبت ملک فامنین اراضی فامنین خریداری از مالک رسمی آقای یوسف رجبی محرز گردیده است. لذا به منظور اطلاع عموم مراتب در دو نوبت به فاصله ۱۵ روز آگهی می‌شود، در صورتی که اشخاص نسبت به صدور سند مالکیت متقاضی اعتراضی داشته باشند می‌توانند از تاریخ انتشار اولین آگهی به مدت دو ماه اعتراض خود را به این اداره تسلیم و پس از اخذ رسید، ظرف مدت یک ماه از تاریخ تسلیم اعتراض، دادخواست خود را به مراجع قضایی تقدیم نمایند. بدیهی است در صورت انقضای مدت مذکور و عدم وصول اعتراض طبق مقررات سند مالکیت صادر خواهد شد.(م الف ۱۲۳)

تاریخ انتشار نوبت اول: ۱۴۰۴/۱۱/۰۸
تاریخ انتشار نوبت دوم: ۱۴۰۴/۱۱/۲۳
رضا بیات– رئیس اداره ثبت اسناد و املاک شهرستان فامنین

آگهی موضوع ماده ۳ قانون و ماده ۱۳ آیین‌نامه قانون تعیین تکلیف وضعیت ثبتی اراضی و ساختمان‌های فاقد سند رسمی

برابر رأی شماره ۱۴۰۴۶۰۳۲۶۰۰۱۰۰۸۱۷۱ مورخ ۱۴۰۴/۱۰/۰۲ هیأت اول موضوع قانون تعیین تکلیف وضعیت ثبتی اراضی و ساختمان‌های فاقد سند رسمی مستقر در واحد ثبتی حوزه ثبت ملک همدان ناحیه یک تصرفات مالکانه و بلامعارض متقاضی آقای مسیح اله افشاری پاس فرزند عبدالحسین به شماره شناسنامه ۱ صادره از کبودراهنگ در اعیانی ششدانگ یک قطعه باغ به مساحت ۱۴۰۱/۷۰ متر مربع قسمتی از پلاک ۵۵۰ فرعی از ۸ اصلی واقع در حومه بخش سه همدان به نشانی شهرک الوند باغات سیاه گونج خریداری مع الواسطه از مالکین رسمی آقایان عیسی و محمد تسلیمی محرز گردیده است. لذا به منظور اطلاع عموم مراتب در دو نوبت به فاصله ۱۵ روز آگهی می‌شود، در صورتی که اشخاص نسبت به صدور سند مالکیت متقاضی اعتراضی داشته باشند می‌توانند از تاریخ انتشار اولین آگهی به مدت دو ماه اعتراض خود را به این اداره تسلیم و پس از اخذ رسید، ظرف مدت یک ماه از تاریخ تسلیم اعتراض، دادخواست خود را به مراجع قضایی تقدیم نمایند. بدیهی است در صورت انقضای مدت مذکور و عدم وصول اعتراض طبق مقررات سند مالکیت صادر خواهد شد.(م الف۳۵۴۲)

تاریخ انتشار نوبت اول: ۱۴۰۴/۱۰/۲۳
تاریخ انتشار نوبت دوم : ۱۴۰۴/۱۱/۰۸
حمید سلگی– رئیس اداره ثبت اسناد و املاک ناحیه یک همدان

آگهی موضوع ماده ۳ قانون و ماده ۱۳ آیین‌نامه قانون تعیین تکلیف وضعیت ثبتی اراضی و ساختمان‌های فاقد سند رسمی

برابر رأی شماره ۱۴۰۴۶۰۳۲۶۰۰۹۰۰۴۶۶۵ مورخه ۱۴۰۴/۱۱/۰۵ هیأت موضوع قانون تعیین تکلیف وضعیت ثبتی اراضی و ساختمان‌های فاقد سند رسمی مستقر در واحد ثبتی حوزه ثبت ملک فامنین تصرفات مالکانه و بلامعارض متقاضی آقای ابوالفضل علیخانی فرزند نریمان به شماره شناسنامه ۵۰۲۰۰۰۱۴۴۹ صادره از فامنین در یک قطعه زمین مزروعی به مساحت ۱۸۵۰۱/۲۶مترمربع از پلاک ۱۰۲اصلی واقع در بخش پنج همدان حوزه ثبت ملک فامنین اراضی فیض آباد خریداری از مالک رسمی آقای یوسفعلی لطیفی محرز گردیده است. لذا به منظور اطلاع عموم مراتب در دو نوبت به فاصله ۱۵ روز آگهی می‌شود، در صورتی که اشخاص نسبت به صدور سند مالکیت متقاضی اعتراضی داشته باشند می‌توانند از تاریخ انتشار اولین آگهی به مدت دو ماه اعتراض خود را به این اداره تسلیم و پس از اخذ رسید، ظرف مدت یک ماه از تاریخ تسلیم اعتراض، دادخواست خود را به مراجع قضایی تقدیم نمایند. بدیهی است در صورت انقضای مدت مذکور و عدم وصول اعتراض طبق مقررات سند مالکیت صادر خواهد شد.(م الف ۱۳۸)

تاریخ انتشار نوبت اول: ۱۴۰۴/۱۱/۰۸
تاریخ انتشار نوبت دوم: ۱۴۰۴/۱۱/۲۶
رضا بیات– رئیس اداره ثبت اسناد و املاک شهرستان فامنین

آگهی در اجرای کد ۹۱٤ مجموعه بخشنامه های ثبتی و دستور العمل شماره ۱۲۵٤۷۲/۹۹ مورخ ۱۶/۰۷/۹۹ سازمان محترم ثبت اسناد و املاک کشور

نظر به درخواست اداره اوقاف و امور خیریه شهرستان ملایر مالک ششدانگ یکباب خانه پلاک ۲۳۱ اصلی واقع در بخش یک ملایر مبنی صدور سند مالکیت کاداستر(تک برگ)بدین وسیله به مجاورین پلاک مذکور اعلام می گردد چنانچه نسبت به حدفاصل وضع موجود مشارالیه اعتراض داشته ، ضمن اعلام اعتراض کتبی خود به اداره ثبت اسناد و املاک ملایر لکن ظرف مدت ۱۰ روز نیز از تاریخ ارائه اعتراض و مراجعه به اداره ثبت اسناد و املاک باید نسبت به ارائه گواهی طرح دعوی در مراجع قضائی اقدام نموده در غیر این صورت به منزله عدم اعتراض تلقی و سند مالکیت صادر خواهد شد . (ضمن اینکه نقشه مورد تقاضا توسط متقاضی در اجرای برونسپاری تهیه و در اداره ثبت موجود می باشد . (م الف ۱۶۲۳)

مرتضی مسعودی– رئیس اداره ثبت اسناد و املاک شهرستان ملایر

آگهی در اجرای کد ۹۱٤ مجموعه بخشنامه های ثبتی و دستور العمل شماره ۱۲۵٤۷۲/۹۹ مورخ ۱۶/۰۷/۹۹ سازمان محترم ثبت اسناد و املاک کشور

نظر به درخواست اداره اوقاف و امور خیریه شهرستان ملایر مالک ششدانگ پنج باب دکان متصل به هم (باقیمانده عمارت شماره ۲۳۲)پلاک ثبتی۲۳۲ اصلی واقع در بخش یک ملایر مبنی صدور سند مالکیت کاداستر(تک برگ)بدین وسیله به مجاورین پلاک مذکور اعلام می گردد چنانچه نسبت به حدفاصل وضع موجود مشارالیه اعتراض داشته ، ضمن اعلام اعتراض کتبی خود به اداره ثبت اسناد و املاک ملایر لکن ظرف مدت ۱۰ روز نیز از تاریخ ارائه اعتراض و مراجعه به اداره ثبت اسناد و املاک باید نسبت به ارائه گواهی طرح دعوی در مراجع قضائی اقدام نموده در غیر این صورت به منزله عدم اعتراض تلقی و سند مالکیت صادر خواهد شد . (ضمن اینکه نقشه مورد تقاضا توسط متقاضی در اجرای برونسپاری تهیه و در اداره ثبت موجود می باشد . (م الف ۱۶۲۴)

مرتضی مسعودی– رئیس اداره ثبت اسناد و املاک شهرستان ملایر

آگهی موضوع ماده ۳ قانون و ماده ۱۳ آیین‌نامه قانون تعیین تکلیف وضعیت ثبتی اراضی و ساختمان‌های فاقد سند رسمی

برابر رأی شماره ۲۰۱۳۷۷۱و۲۰۱۳۷۷۲و ۱۴۰۴۶۰۳۲۶۰۰۲۰۱۳۷۷۰ هیأت موضوع قانون تعیین تکلیف وضعیت ثبتی اراضی و ساختمان‌های فاقد سند رسمی مستقر در واحد ثبتی حوزه ثبت ملک کبودراهنگ تصرفات مالکانه و بلامعارض متقاضی محمد قمری معصوم فرزند صفر به شماره شناسنامه ۱ صادره از سه قطعه زمین مزروعی به مساحتهای ۴۵۱۸۵/۶۱ و ۱۲۸۲۹/۸۲ و۱۱۷۶۸/۰۳ پلاک ۱۹۸ اصلی واقع در خواجه کندی خریداری از مالک رسمی آقای رضا محرز گردیده است. لذا به منظور اطلاع عموم مراتب در دو نوبت به فاصله ۱۵ روز آگهی می‌شود، در صورتی که اشخاص نسبت به صدور سند مالکیت متقاضی اعتراضی داشته باشند می‌توانند از تاریخ انتشار اولین آگهی به مدت دو ماه اعتراض خود را به این اداره تسلیم و پس از اخذ رسید، ظرف مدت یک ماه از تاریخ تسلیم اعتراض، دادخواست خود را به مراجع قضایی تقدیم نمایند. بدیهی است در صورت انقضای مدت مذکور و عدم وصول اعتراض طبق مقررات سند مالکیت صادر خواهد شد.(م الف ۱۴۵۵)

تاریخ انتشار نوبت اول: ۱۴۰۴/۱۰/۲۳
تاریخ انتشار نوبت دوم: ۱۴۰۴/۱۱/۰۸
داود غفرانی دلاور، رئیس ثبت اسناد و املاک شهرستان کبودراهنگ

نیش و نوش

هفت صبح: خودروی ارزان ممنوع، لوکس آزاد!
هرچی لوکس‌تر، آزادتر!
آرمان ملی: ساز جدایی اروپا از آمریکا
کی میزنه، کی میرقصه حالا؟
شرق: زندگی زیر سایه قیمت غذا
خیلی دیگه سایه‌اش سنگینی میکنه!
ابتکار: بازار سیاه فروش اینترنت بین‌الملل
اونقدری سیاه که چیزی قابل رؤیت نیست!
فرهیختگان: بسته اقتصادی ارز تک نرخی
ای که گفتی، یعنی چه!؟
وطن امروز: سبقت خودروی داخلی از گرانی
با همدیگه کورس گذاشتن!
تماشاگران: نفت در سال جاری به ۵۰ دلار می‌رسد؟
هیچ چیز از هیچکس بعید نیست!
افکار: چرا بورس ریخت؟
کُرک و پَرش؟
صبح ایران: افزایش حقوق و دستمزد تورم‌زا نیست
اونقدر ناچیز که به تورم نمی‌رسه
رویداد امروز: کاسبی با قطعی اینترنت
مگه میشه؛ مگه داریم؟
عصرآزادی: حل ترافیک با سواد ترافیکی!
سوادی که ته کشیده دیگه
یادگار امروز: حذف دلال‌ها؛ کلید موفقیت کالابرگ
کو گوش شنوا!

پیام مردمی

نبود نانوایی لواشی در محله‌های بهارستان، اعتمادیه شرقی، شهرک امیرکبیر و بلوار مسعودیه سبب شده ساکنان این مناطق ناچار باشند برای تهیه نان به نانوایی خیابان الوند در کوی محمدیه مراجعه کنند.این وضعیت علاوه بر اتلاف وقت، متأسفانه به تنش، بی‌نظمی در صف و برخوردهای توهین‌آمیز با شهروندان منجر شده است.
این مشکل نه تقصیر مردم کوی محمدیه است و نه ساکنان این ۳محله؛ بلکه نتیجه کمبود خدمات و نبود تصمیم‌گیری به‌موقع است. جمعیت بالا، ساختمان‌های در حال ساخت ضرورت وجود نانوایی لواشی را دوچندان کرده است.
با توجه به قیمت زمین و به صرفه نبودن ساخت واحد نانوایی، ایجاد یک نانوایی لواشی در قالب کانکس در محدوده بهارستان، راه‌حلی کم‌هزینه و عملی است که انتظار می‌رود مسئولان مربوطه هرچه سریع‌تر برای حل این مطالبه به‌حق مردمی اقدام کنند.

جمعی از شهروندان همدانی

سلامت

پوشش بیمه سلامت برای بیش از ۳ میلیون بیمار خاص و صعب‌العلاج

در حال حاضر بیش از ۳میلیون بیمار نشان دار خاص، صعب‌العلاج و نادر در قالب بیش از ۱۳۰گروه بیماری خاص و صعب‌العلاج تحت پوشش بیمه سلامت هستند.
مدیرکل دفتر تخصصی و فوق تخصصی سازمان بیمه سلامت ایران گفت: این صندوق از سال ۱۴۰۱ در سازمان بیمه سلامت ایران راه‌اندازی شده و فعالیت خود را آغاز کرده و هدف از ایجاد آن، عدالت در دسترسی به خدمات سلامت و به خصوص حمایت مالی از بیماران خاص و صعب‌العلاج است. بیماران خاص و صعب‌العلاج پس از شناسایی، تحت پوشش قرار می‌گیرند.
محمد اسماعیل کاملی در گفت‌وگو با ایرنا درباره خدمات صندوق بیماران خاص، صعب‌العلاج و نادر افزود: ادامه داد: در ابتدای راه اندازی این صندوق، ۹ بیماری خاص و صعب‌العلاج تحت پوشش بود که اکنون این تعداد به بیش از ۱۳۰ گروه بیماری رسیده است.

بیماران صعب‌العلاج چطور نشان‌دار می‌شوند؟

کاملی اضافه کرد: بیماران از طریق چند روش نشان‌دار می‌شوند که یکی از این روش‌ها، مراجعه به سامانه شهروندی بیمه سلامت و خوداظهاری بیمار است که در این روش، همکاران ما با بیمار تماس گرفته و مدارک مربوطه را دریافت می‌کنند. مسیر دیگر، ثبت نشان بیماری توسط پزشک در سامانه است که بدین ترتیب هم مدارک به تدریج از بیمار دریافت می‌شود. روش دیگر هم مراجعه به ادارات کل سازمان بیمه سلامت ایران در استان‌ها است.
وی افزود: بیمه‌شدگان سازمان تأمین اجتماعی نیز می‌توانند به ادارات این سازمان مراجعه کرده و مدارک مربوط به بیماری خاص و صعب‌العلاج را ارائه کرده و نشان دار شوند.
مدیرکل دفتر تخصصی و فوق تخصصی سازمان بیمه سلامت ایران گفت: پس از نشان‌دار شدن بیماران خاص و صعب‌العلاج، وضعیت بیمار در سامانه‌ها مشخص خواهد بود و هنگام مراجعه، مشخص می‌شود که چه سهمی از هزینه مربوط به بیمه پایه، صندوق بیماران خاص و صعب‌العلاج است؛ بدین ترتیب این بیماران یا هزینه‌ای پرداخت نکرده یا هزینه بسیار ناچیزی می‌پردازند.
کاملی درباره تعداد و انواع بیماری‌های خاص و صعب‌العلاج اظهار کرد: قبل از راه‌اندازی این صندوق، ۵ بیماری خاص شامل تالاسمی، هموفیلی، ام اس، نارسایی کلیه و همودیالیزها حمایت‌هایی دریافت می‌کردند؛ طیف گسترده‌ای از سرطان‌ها، پیوندهای عضو، دیستروفی‌های عضلانی، ای بی (بال پروانه‌ای)، اس ام ای، بیماری‌های متابولیک و غیره تحت پوشش صندوق بیماران خاص و صعب‌العلاج هستند.

با توجه به افزایش هزینه‌ها باید اعتبار صندوق افزایش یابد

وی درباره منابع صندوق بیماران خاص و صعب‌العلاج بیان کرد: در ابتدای راه‌اندازی صندوق بیماران خاص و صعب‌العلاج، اعتبار آن ۵ هزار میلیارد تومان بود که در سال دوم به ۸ هزار میلیارد تومان و در سال سوم به ۱۲ هزار میلیارد تومان افزایش پیدا کرد. با توجه به افزایش روز افزون هزینه‌های درمانی، امیدواریم در سال آینده نیز اعتبار این صندوق افزایش مناسبی داشته باشد.

همدان در خط مقدم مبارزه با سرطان

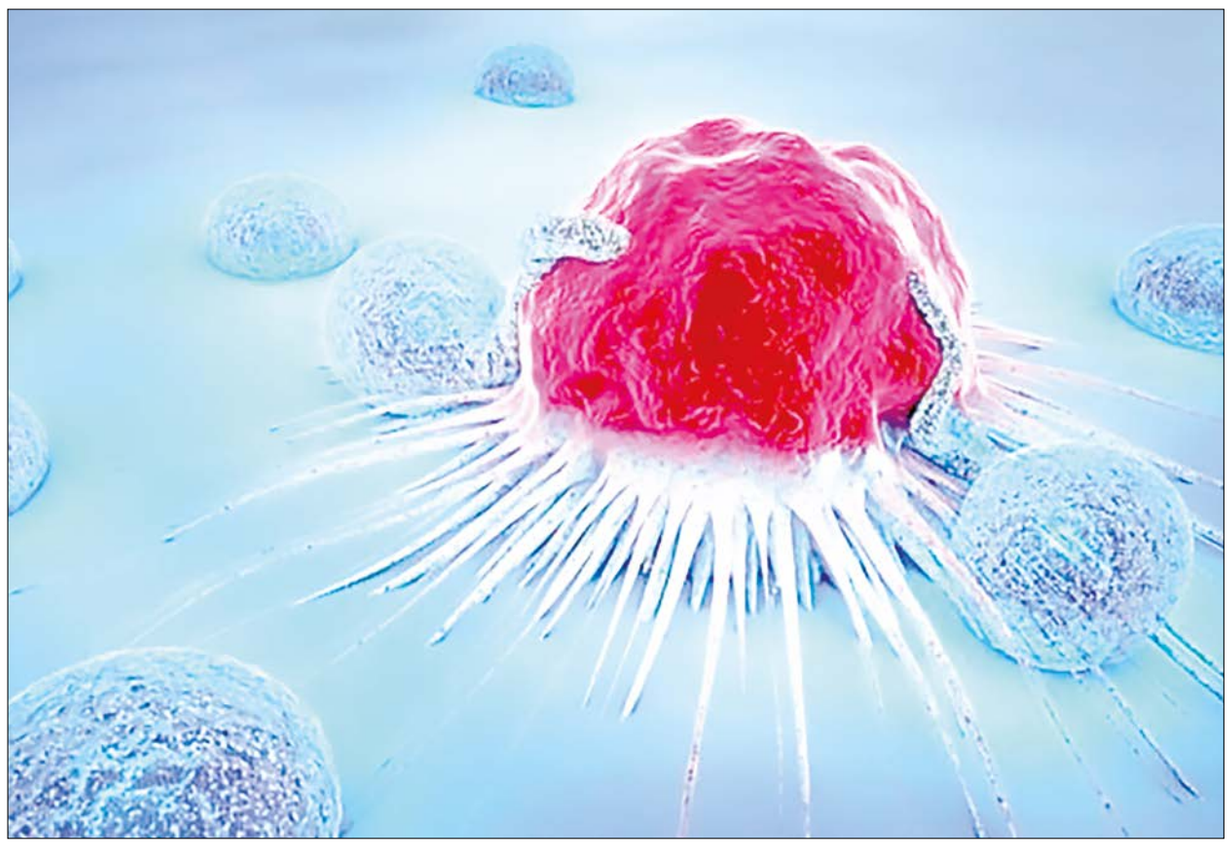

در سال‌های اخیر، استان همدان شاهد افزایش قابل توجهی در موارد ابتلا به سرطان بوده است، موضوعی که نیاز مبرم به توسعه مراکز تشخیص زودهنگام و تقویت برنامه‌های پیشگیری را برجسته می‌کند. با توجه به تنوع سرطان‌های شایع در مردان و زنان این استان و همچنین نقش موثر عوامل محیطی و سبک زندگی در بروز این بیماری، ارائه خدمات جامع آموزشی، غربالگری و درمانی از اهمیت ویژه‌ای برخوردار است. دانشگاه علوم پزشکی همدان با اجرای کمپین‌های اطلاع‌رسانی، توسعه خدمات تشخیصی و بهره‌گیری از تجهیزات پیشرفته درمانی مانند براکی‌تراپی، تلاش می‌کند تا این چالش بزرگ سلامت را مدیریت کند. با این حال، فرهنگ‌سازی و افزایش آگاهی عمومی درباره علائم هشداردهنده و اهمیت غربالگری، لازمه موفقیت در کنترل روند رو به رشد سرطان در این منطقه است.
مدیر گروه پیشگیری از بیماری‌های غیرواگیر دانشگاه علوم پزشکی همدان از افزایش آمار سرطان در همدان خبر داد.
شراره نیک‌سیر گفت: میزان شیوع سرطان در استان همدان تفاوت مشخصی با میانگین میزان شیوع در کشور ندارد.
وی با بیان اینکه سالیانه حدود ۳هزار مورد جدید ابتلا به سرطان در استان همدان شناسایی می‌شود، اظهار کرد: شایع‌ترین سرطان‌ها در مردان به ترتیب شامل پروستات، مثانه، معده، پوست و روده بزرگ و در زنان شامل پستان، روده بزرگ، تیروئید، پوست و خون هستند.
مدیر گروه پیشگیری از بیماری‌های غیرواگیر معاونت بهداشتی دانشگاه علوم پزشکی همدان با اشاره به افزایش میزان بروز سرطان در استان گفت: پیش‌بینی می‌شود که در سال‌های آتی نیز موارد ابتلا افزایش یابد، به خصوص سرطان‌های پستان، روده بزرگ، مثانه و پروستات.
نیک‌سیر افزود: برنامه‌های پیشگیری شامل آموزش و اطلاع‌رسانی از طریق مراکز خدمات جامع سلامت، پایگاه‌های بهداشتی و خانه‌های بهداشت، تهیه محتواهای آموزشی برای تشخیص زودهنگام و غربالگری سرطان‌های پستان، دهانه رحم و روده بزرگ است.
وی همچنین اعلام کرد: در سال جاری، کمپین اطلاع‌رسانی سرطان تشکیل شده و کانال اطلاع‌رسانی سرطان راه‌اندازی شده است و محتواهای آموزشی به صورت آبشاری در فضای مجازی منتشر شده است.
مدیر گروه پیشگیری اظهار کرد: خدمات آموزشی و پیشگیرانه در سطح خانه‌های بهداشت و مراکز خدمات جامع سلامت به صورت یکسان در مناطق شهری و روستایی ارائه می‌شود.
غربالگری سرطان‌های پستان و دهانه رحم در کلیه مراکز خدمات جامع سلامت تحت پوشش دانشگاه علوم پزشکی توسط کارشناسان مامایی انجام می‌شود و غربالگری سرطان روده بزرگ در برخی شهرستان‌ها از جمله فامنین و ملایر فعال است.
نیک‌سیر تأکید کرد: استان همدان نیاز به توسعه مراکز تشخیص زودهنگام سرطان دارد، زیرا تمایل مردم برای انجام تست‌های غربالگری کمتر از دریافت خدمات درمانی است و در این زمینه آموزش و فرهنگ‌سازی لازم است.
وی افزود: اصلاح سبک زندگی می‌تواند حداقل ۴۰ درصد از سرطان‌ها را پیشگیری کند. برای اطلاع‌رسانی موثر می‌توان از رسانه‌های محلی، فضای مجازی و واحدهای بهداشتی استفاده کرد و صدا و سیما نقش مهمی دارد.

همدان مرکز ارجاع و درمان سرطان‌های پیشرفته در غرب کشور

مدیر گروه رادیوتراپی و آنکولوژی دانشگاه علوم پزشکی همدان نیز با بیان اینکه رشته رادیوتراپی و آنکولوژی به صورت تخصصی به درمان سرطان می‌پردازد، اظهار کرد: این رشته درمان تومورهای سالید از جمله سرطان‌های پروستات، مری و معده را با روش‌های غیرجراحی مانند شیمی‌درمانی، هورمون‌درمانی و پرتودرمانی انجام می‌دهد.
عبدالعظیم صدیقی با اشاره به تنوع بیماران مراجعه‌کننده گفت: در استان همدان بیشترین مراجعات در میان زنان مربوط به سرطان پستان و کلورکتال و در مردان مربوط به سرطان‌های کلورکتال و پروستات است.
وی افزود: عوامل متعددی مانند ژنتیکی و محیطی در بروز سرطان نقش دارند و مصرف سیگار از مهم‌ترین عوامل خطر است که ارتباط مستقیم با سرطان‌های تنفسی، گوارشی و مثانه دارد.
صدیقی درباره مراقبت‌های حین درمان بیان کرد: بسته به نوع درمان، توصیه‌های لازم به بیماران داده می‌شود؛ مثلاً در رادیوتراپی ناحیه شکم رژیم‌های غذایی خاصی برای کاهش عوارض درمان توصیه می‌شود و در شیمی‌درمانی، دوره‌های درمانی مشخصی به بیماران داده می‌شود.
وی نقش مهم غربالگری به موقع را در پیشگیری از سرطان‌ها تأکید کرد و گفت: علائم هشداردهنده سرطان باید جدی گرفته شوند؛ لکه‌بینی پس از یائسگی، گیر کردن غذا هنگام بلع، علائم گوارشی مقاوم به درمان، تشنج‌های جدید و کاهش اشتها یا تغییر وزن غیرطبیعی از جمله این علائم هستند.
مدیر گروه رادیوتراپی و آنکولوژی دانشگاه علوم پزشکی همدان در پاسخ به پرسشی درباره امکانات درمانی استان اظهار کرد: خوشبختانه همدان از نظر تجهیزات درمان سرطان جزو استان‌های غنی کشور است و مرکز براکی‌تراپی غرب کشور است و بیماران زیادی از استان‌های ایلام، لرستان، کرمانشاه، کردستان و سایر استان‌ها برای دریافت رادیوتراپی‌های پیشرفته به همدان مراجعه می‌کنند.
صدیقی همچنین درباره وضعیت دارویی بیماران گفت: زنجیره تأمین دارو در سراسر کشور یکسان است و داروهای مورد نیاز از داروخانه‌های زیر نظر وزارت بهداشت تأمین می‌شود و مشکلی در این زمینه وجود ندارد، گرچه ممکن است در تهیه برخی داروهای برند خارجی محدودیت‌هایی باشد اما داروهای اساسی و مورد نیاز در دسترس است.

مدرسه؛ خط مقدم پیشگیری اجتماعی از جرم است

خانواده نخستین نهاد اجتماعی مؤثر در فرآیند جامعه‌پذیری کودک است، اما پس از آن، مدرسه به عنوان یکی از مهم‌ترین نهادهای اجتماعی، نقش در پیشگیری اجتماعی از جرم دارد.
در رویکردهای نوین جرم‌شناسی، پیشگیری اجتماعی از جرم به عنوان یکی از کارآمدترین و پایدارترین راهبردها برای کنترل و کاهش بزهکاری شناخته می‌شود. برخلاف رویکردهای واکنشی که پس از وقوع جرم وارد عمل می‌شوند، جرم‌شناسی پیشگیرانه بر شناسایی و اصلاح عوامل زمینه‌ساز رفتارهای ضد اجتماعی در مراحل اولیه زندگی تأکید دارد. در این میان، تربیت کودکان و نسل جوان نقشی تعیین‌کننده ایفا می‌کند؛ چرا که بخش عمده نگرش‌ها، ارزش‌ها و الگوهای رفتاری افراد، پیش از ورود به بزرگسالی شکل می‌گیرد.
یک فعال اجتماعی در این باره گفت: مدرسه نه تنها کانالی برای انتقال دانش، بلکه بستری برای آموزش ارزش‌ها، مهارت‌های زندگی و الگوهای رفتاری اجتماعی است. مطالعات بین‌المللی درباره مدارس موفق نشان می‌دهد که مدرسه زمانی اثربخش است که «مدرسه زندگی» باشد، نه صرفاً «مدرسه آموزشی». در چنین فضایی، دانش‌آموزان می‌آموزند دیدگاه‌های مختلف را نقد کنند، مسئولیت‌پذیر باشند و نقش خود را به عنوان شهروندانی آگاه و فعال بشناسند.
مریم اسماعیلی افزود: شهروندی و تربیت اجتماعی مفهومی نیست که پس از پایان تحصیل شکل بگیرد، بلکه در دل تعاملات روزمره دانش‌آموزان با یکدیگر، با معلمان و با ساختار مدرسه تمرین می‌شود. جامعه‌شناسان تربیتی و جرم‌شناسان بر این باورند که نظام‌های آموزشی موفق، پیشگیری از آسیب‌های اجتماعی و پرورش شهروندان مسئول را دو هدف به‌هم‌پیوسته تلقی می‌کنند.
وی با اشاره به اینکه آموزش مهارت‌های زندگی، خودکنترلی، حل تعارض، همدلی و احترام به قانون، بخش جدایی‌ناپذیر مأموریت مدرسه در این رویکرد است؛ گفت: زیرا تقویت شایستگی‌های شهروندی، مستقیماً از گرایش به رفتارهای پرخطر و ضد اجتماعی می‌کاهد.
اسماعیلی یادآور شد: در این میان، اثربخشی و حکمرانی مدرسه نقشی کلیدی دارد. مدرسه‌ای می‌تواند نقش پیشگیرانه خود را ایفا کند که از اثربخشی سازمانی برخوردار باشد؛ اثربخشی‌ای که صرفاً به موفقیت تحصیلی محدود نمی‌شود، بلکه توانایی مدرسه در ایجاد محیطی امن، حمایتگر و مشارکت‌محور را نیز در بر می‌گیرد. محیطی که در آن دانش‌آموزان احساس تعلق، ارزشمندی و مسئولیت اجتماعی داشته باشند، یکی از مهم‌ترین عوامل محافظت‌کننده در برابر بروز رفتارهای بزهکارانه در دوران نوجوانی است.
این فعال اجتماعی با تأکید به اینکه حکمرانی مطلوب مدرسه، با تأکید بر مشارکت معلمان، دانش‌آموزان، خانواده‌ها و سایر نهادهای آموزشی و تربیتی، زمینه‌ساز شکل‌گیری فرهنگی مبتنی بر قانون‌مداری، عدالت و احترام متقابل می‌شود، تصریح کرد: در چنین مدارسی، قواعد و مقررات نه از مسیر اجبار، بلکه از طریق گفت‌وگو، اقناع و مشارکت جمعی نهادینه می‌شوند؛ رویکردی که نقش مؤثری در پیشگیری از قانون‌گریزی و رفتارهای ضداجتماعی دارد.
به گزارش مهر، وی خاطرنشان کرد: نقش معلمان در این فرآیند، نقشی محوری و غیرقابل جایگزین است. معلمان، پس از خانواده، مؤثرترین کنشگران تربیتی در زندگی کودکان و نوجوانان هستند. شیوه آموزش، مدیریت کلاس، نحوه مواجهه با تعارض‌ها و میزان توجه به تربیت اخلاقی و اجتماعی، تأثیری مستقیم بر شکل‌گیری رفتارهای اجتماعی دانش‌آموزان دارد. در مدارس اثربخش، معلمان با بهره‌گیری از روش‌های مشارکتی و مسئله‌محور، فرصت تمرین رفتارهای مسئولانه و قانون‌مدار را برای دانش‌آموزان فراهم می‌کنند.
در نهایت، مدرسه اثربخش می‌تواند با طراحی و اجرای برنامه‌هایی مانند آموزش مهارت‌های زندگی، گفت‌وگوی اجتماعی، فعالیت‌های گروهی، مشارکت دانش‌آموزان در تصمیم‌گیری‌ها و تعامل مستمر با خانواده و جامعه محلی، نقش پیشگیرانه خود را تقویت کند. این برنامه‌ها به دانش‌آموزان کمک می‌کند پیامد رفتارهای خود را درک کنند، مسئولیت اعمال خویش را بپذیرند و راه‌حل‌های مسالمت‌آمیز برای حل مسائل بیابند؛ مسیری که در نهایت به کاهش آسیب‌های اجتماعی و تربیت شهروندانی سالم، مسئول و قانون‌مدار منتهی می‌شود.

روند تصویب سهمیه‌های کنکور همچنان بلاتکلیف است

دبیر شورای عالی انقلاب فرهنگی، درباره آخرین وضعیت بازنگری سهمیه‌های کنکور گفت که هنوز چیزی (مصوبه‌ای دراین خصوص) به دست ما در شورای عالی انقلاب فرهنگی نرسیده است.
حجت‌الاسلام عبدالحسین خسروپناه درباره آخرین وضعیت بازنگری سهمیه‌های کنکور سراسری در پاسخ به مهر گفت: رئیس‌جمهور بازنگری و اصلاح سهمیه‌های کنکور را به وزیر علوم ابلاغ کرده بود اما هنوز چیزی به دست ما در شورای عالی انقلاب فرهنگی نرسیده است.
بر اساس ماده واحده‌ای که مسعود پزشکیان، رئیس‌جمهور و رئیس شورای عالی انقلاب فرهنگی، در اوایل مهرماه سال گذشته ابلاغ کرد، وزارت علوم، تحقیقات و فناوری موظف شد در مدت ۳ماه با همکاری سازمان سنجش آموزش کشور، وزارت بهداشت، دانشگاه آزاد اسلامی و کمیسیون آموزش و تحقیقات مجلس، اقدام به بازنگری سهمیه‌های کنکور کند و نتیجه را برای اجرا در کنکور سال ۱۴۰۵ به شورای عالی انقلاب فرهنگی ارائه دهد.
در همین زمینه، حسین سیمایی صراف، وزیر علوم، در نشست مطبوعاتی شهریورماه از نهایی شدن پیشنهادات ساماندهی سهمیه‌های کنکور خبر داد و گفت: پیشنهادات نهایی به رئیس‌جمهور تحویل شده است. هدف رئیس‌جمهور از این مطالبه، تأمین عدالت اجتماعی بود که احساس می‌شود هنوز به شکل مطلوب محقق نشده است.
وی افزود: ۳بار پیشنهادات خود را به رئیس‌جمهور ارائه کردیم و در نهایت با اعمال نظرات ایشان، طرح ساماندهی سهمیه‌ها نظم و انسجام خوبی پیدا کرد. در صورت انتشار جزئیات، به نظر رضایت‌بخش خواهد بود.
سیمایی صراف تأکید کرد: این پیشنهادات پس از تحویل به رئیس‌جمهور باید به شورای عالی انقلاب فرهنگی ارسال و تصویب شود. با وجود گذشت بیش از ۳ ماه از اعلام نهایی شدن پیشنهادات توسط وزیر علوم، روند تصویب سهمیه‌های کنکور همچنان بلاتکلیف است. ابراهیم سوزنچی، عضو شورای عالی انقلاب فرهنگی نیز از پیشرفت نکردن در این زمینه خبر داد و گفت: نامه‌ای در خصوص سهمیه‌ها به رئیس‌جمهور ارسال شد، اما فعلا به نتیجه‌ای نرسیده است.
وی افزود: آقای دکتر حاجی‌میرزایی، رئیس دفتر رئیس‌جمهور، روی نامه‌ای که ارسال کردیم نوشته بود با من مذاکره شود، اما حدود یک ماه و نیم است هیچ تماس یا مذاکره‌ای انجام نشده است.
سوزنچی در ادامه اظهار کرد: وزارت علوم نیز طرحی در همین خصوص به رئیس‌جمهور ارائه کرده اما از محتوای آن اطلاعی در دست نیست. به نظر می‌رسد هدف انجام اصلاحات اساسی است، ولی با این روند احتمال تصویب مصوبه‌ای جدی بسیار پایین است.

آیا واقعا خشکبار تیزابی خطرناکند؟

به گفته یک متخصص علوم و صنایع غذایی همه میوه‌های خشک، حاوی ترکیباتی مانند تیزاب و گوگرد نیستند و محصولاتی که ظاهری تیره‌تر و کدرتر دارند اغلب نشان دهنده حداقل فرآوری و خلوص بالاتر آنهاست.
متخصص علوم و صنایع غذایی در گفت‌وگو با خبرآنلاین می‌گوید: میوه‌های خشک همواره به عنوان جایگزینی سالم برای تنقلات صنعتی در سبد غذایی ما جای داشته اند؛ اما نام‌هایی نظیر «تیزاب» و «گوگرد» سال‌هاست هاله‌ای از تردید پیرامون این محصولات ایجاد کرده اند و بسیاری از مصرف کنندگان این مواد را سموم خطرناک می‌دانند، در حالی که در واقعیت علمی، موضوع چیز دیگری است.
در صنایع غذایی تیزاب و گوگرد ماهیت کاملا متفاوتی دارند و هر کدام برای گروه خاصی از محصولات به کار می‌روند، ضمن اینکه برخلاف تصور عمومی همه میوه‌های خشک الزاما حاوی این ترکیبات نیستند.

تیزاب از رشد کپک‌ها جلوگیری می‌کند

نسرین مویدنیا افزود: با وجودی که تیزاب نامی نگران کننده به نظر می‌رسد اما یک فرآیند فناورانه برای تسهیل خروج رطوبت از میوه‌هایی با پوست ضخیم است. این روش به طور اختصاصی در تولید انواع کشمش کاربرد دارد. پوست انگور به صورت طبیعی دارای لایه ای مومی و آب گریز به نام «کوتیکول» است که مانع تبخیر مؤثر آب می‌شود. در فرآیند استاندارد صنعتی از محلولی قلیایی شامل کربنات پتاسیم خوراکی و مقدار بسیار کمی روغن سبزه استفاده می‌شود تا این لایه مومی به طور جزئی تخریب شده و مسیرهای میکروسکوپی برای خروج بخار آب ایجاد گردد.
وی گفت: این کار زمان خشک شدن را به طور قابل توجهی کاهش داده و احتمال رشد کپک‌ها را کم می‌کند. در صورت استفاده از مواد گرید خوراکی و اجرای صحیح فرآیند، باقی مانده قابل اندازه گیری خطرناک در محصول نهایی مشاهده نمی‌شود.

گوگرد با شست‌وشو یا خیساندن حذف نمی‌شود

مویدنیا با بیان اینکه برخلاف باور عامه مردم تیزاب با ترکیبات گوگردی فرق دارد، گفت: گوگرد یا دی اکسید گوگرد نقشی متفاوت دارد و عمدتا برای تثبیت رنگ و افزایش ماندگاری میوه‌هایی با استعداد قهوه ای شدن بالا استفاده می‌شود. محصولاتی مانند قیسی، سیب، هلو، گلابی و کشمش‌های طلایی معمولا با این ماده فرآوری می‌شوند. دی اکسید گوگرد با مهار آنزیم پلی فنل اکسیداز، از تیره شدن میوه در مجاورت هوا جلوگیری می‌کند.
وی افزود: با این حال طبق ارزیابی‌های ایمنی بین المللی، مقدار مصرف مجاز روزانه این ترکیبات محدود است. بخشی از گوگرد مصرفی با قندهای میوه پیوند شیمیایی برقرار کرده و در بافت آن نفوذ می‌کند؛ بنابراین شستشو یا خیساندن، تنها می‌تواند مقدار محدودی از گوگرد آزاد سطحی را کاهش دهد.
متخصص علوم و صنایع غذایی یادآورشد: این موضوع برای بیماران آسمی و افراد حساس به سولفیت‌ها اهمیت ویژه ای به لحاظ توجه به احتیاط‌های شان دارد. معمولا ترکیبات گوگردی با کدهای E۲۲۰ تا E۲۲۸ روی بسته بندی‌های غذایی شناخته می‌شود.

کدام میوه‌ها حاوی تیزاب و گوگرد نیستند؟

وی بیان مرد: نکته مهم این است که همه میوه‌های خشک حاوی ترکیباتی نظیر تیزاب و گوگرد نیستند. محصولاتی مانند توت سفید، خرما، انجیرهای سنتی و بسیاری از برگه‌های میوه ای که به روش آفتاب خشک یا با خشک کن‌های مدرن تهیه می‌شوند، معمولا بدون استفاده از گوگرد تولید می‌شوند. این محصولات به دلیل نبود افزودنی، ظاهری تیره‌تر و کدرتر دارند و همین ویژگی اغلب نشان دهنده حداقل فرآوری و خلوص بالاتر آن‌هاست.
در مجموع تیزاب و گوگرد ابزارهای فناورانه ای هستند که بیشتر در تولیدات صنعتی و انبوه برای افزایش ماندگاری و یکنواختی و بازار پسندی ظاهری به کار می‌روند. برای انتخاب سالم تر توجه به روش خشک کردن، رنگ طبیعی‌تر و وجود مجوزهای بهداشتی، بهترین راهنما برای مصرف کننده آگاه است.

همه چیز درباره زمان دریافت وام ۳۰ میلیونی

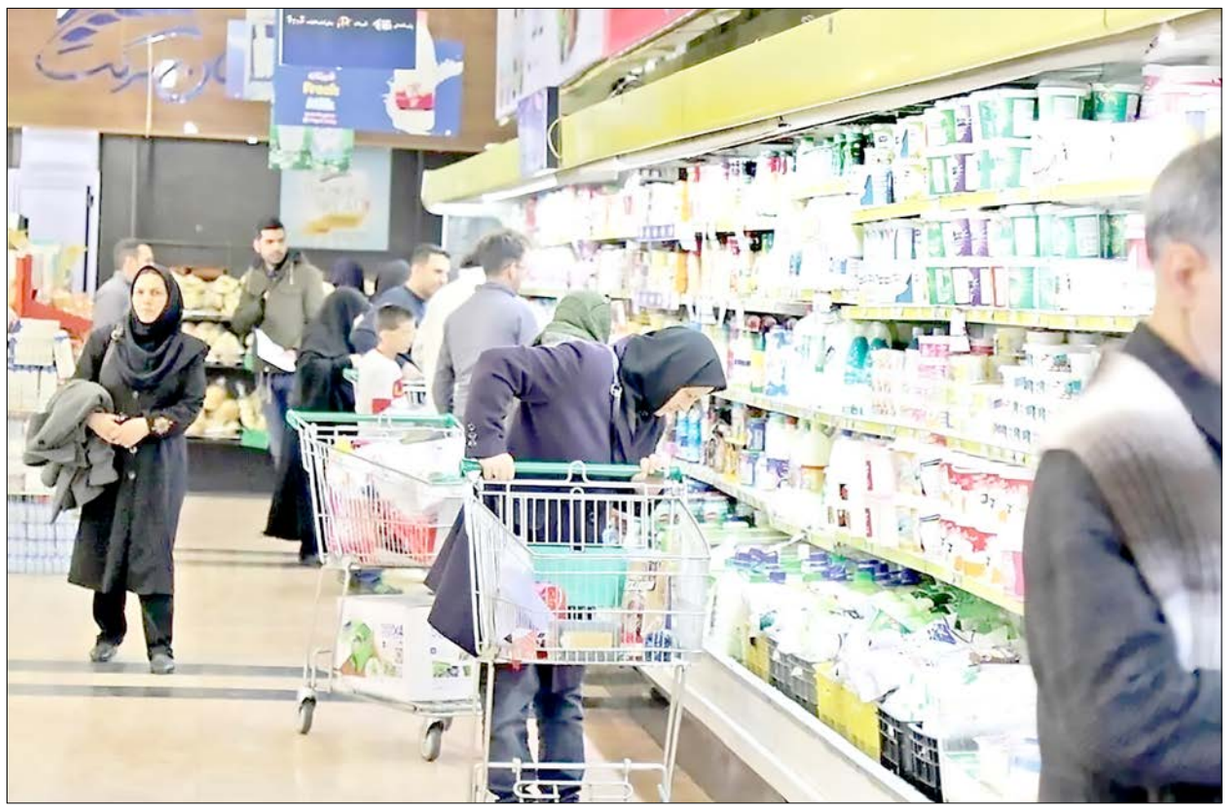

مبلغ اعتبار ایرانیان که با عنوان «افرا» شناخته می‌شود، ۳۰ میلیون تومان با نرخ سود ۵درصد است که به دهک‌های اول تا پنجم تعلق می‌گیرد و مشمولان پس از ثبت درخواست در بانک و اعتبارسنجی، می‌توانند از این اعتبار استفاده کنند و در ٦ماه باید آن را تسویه کنند. البته طبق وعده وزیر اقتصاد، مشمولان می‌توانند در سراسر کشور پس از دهه فجر از این تسهیلات غیر نقدی برای خرید کالا بهره‌مند شوند.

به گزارش ایسنا، طرح ملی اعتبار فراگیر ایرانیان (افرا) به گفته مسئولان وزارت اقتصاد پس از پایان دهه فجر آغاز می‌شود. بر اساس این طرح، به دهک‌های یکم تا پنجم مبلغ ۳۰میلیون تومان تسهیلات با نرخ سود ۵درصد و مدت بازپرداخت ٦ماهه تعلق می‌گیرد. این طرح در ادامه برنامه کالابرگ الکترونیک و در راستای تقویت معیشت خانوارها اجرا می‌شود.

دولت چهاردهم به طور همزمان ۲طرح مکمل با عنوان «تأمین سرمایه در گردش بنگاه‌ها» و «طرح ملی اعتبار ایرانیان» برای حمایت از بنگاه‌های اقتصادی و خانوارها را آغاز کرد. هدف آن است که اعتبار خرید به خانوارها تعلق بگیرد که تفاوت اساسی آن با تسهیلات نقدی، اثر غیرتورمی آن است.

قراردادهایی توسط چند بانک با فروشگاه‌های منتخب منعقد شده که طبق آن در هفته جاری، به برخی از سرپرستان خانوار (جامعه اولیه هدف، یارانه‌بگیران) پیامک ارسال می‌شود تا با مراجعه به سایت بانک و ثبت درخواست تا سقف ۳۰ میلیون تومان اعتبار دریافت کنند

نخستین طرح «تأمین سرمایه در گردش بنگاه‌ها» است که با توجه به افزایش هزینه‌های بنگاه‌های اقتصادی ناشی از تغییر نرخ ارز، سیستم بانکی موظف شده منابع لازم برای تأمین سرمایه در گردش آنها را فراهم سازد و به گفته معاون امور بانکی، بیمه و شرکت‌های دولتی وزیر اقتصاد، جزئیات آن بزودی منتشر می‌شود.

اما برنامه دوم که شاید از اهمیت بیشتری برای عموم مردم برخوردار باشد «طرح ملی اعتبار ایرانیان» با عنوان «افرا» است. این طرح، اعتباری را در اختیار خانوار قرار می‌دهد که ماهیت آن تسهیلات نیست و به‌صورت اعتبار خرید در زنجیره تولید به کار گرفته می‌شود.

مصرف‌کننده پس از دریافت اعتبار، برای خرید کالا (بیشتر کالاهای زودمصرف) به فروشگاه‌ها مراجعه می‌کند. این اعتبار در نهایت به تولیدکننده منتقل می‌شود تا بتواند با اتکا به آن، خرید مواد اولیه انجام دهد و پول در گردش قرار بگیرد.

نیاز به نقدینگی در این طرح کمتر از تسهیلات است و به‌نوعی "تأمین مالی غیرتورمی" تلقی می‌شود.

امیر باقری، معاون امور بانکی، بیمه و شرکت‌های دولتی وزارت اقتصاد با بیان اینکه این طرح دو هدف اصلی را دنبال می‌کند، گفت: "تأمین نیاز خانوار" و "تأمین نیاز بنگاه" که به طور غیرمستقیم به ایجاد و حفظ اشتغال نیز کمک می‌کند.

اجرای پایلوت و جزئیات بازپرداخت

در حال حاضر طرح ملی اعتبار ایرانیان به‌صورت پایلوت در یکی از استان‌ها آغاز شده است.

معاون وزیر اقتصاد، هفته قبل اعلام کرد: قراردادهایی توسط چند بانک با فروشگاه‌های منتخب منعقد شده که طبق آن در هفته پیش رو، به برخی از سرپرستان خانوار (جامعه اولیه هدف، یارانه‌بگیران) پیامک ارسال می‌شود تا با مراجعه به سایت بانک و ثبت درخواست، پس از انجام اعتبارسنجی، تا سقف ۳۰ میلیون تومان اعتبار دریافت کنند.

دوره بازپرداخت این طرح، ٦ماهه به‌صورت اقساط ماهانه در نظر گرفته شده و نرخ سود در طرح پایلوت حدود ۵درصد تعیین شده است که در صورت بازپرداخت موفق، درجه اعتباری خانوار بهبود یافته و امکان تمدید اعتبار مجدد برای آنها فراهم می‌شود.

هنوز چگونگی و نحوه پرداخت این تسهیلات اعلام نشده اما طبق گفته مسئولان این اعتبار به حساب بانکی مشمولان افزوده می‌شود اما قابلیت نقدشوندگی ندارد و صرفا می‌توان با آن کالا خریداری کرد. وزارت اقتصاد اعلام کرده پس از جمع‌بندی نتایج طرح پایلوت، این طرح در سطح کل کشور و شامل تمامی دهک‌های مشمول طرح هدفمندی یارانه‌ها اجرایی خواهد شد.

وزیر اقتصاد، یکی از اهداف طرح اعتبار ایرانیان را توسعه و اصلاح رویه‌های تسهیلات‌دهی خرد و حرکت به سمت سیستم اعتباری در کشور دانسته و گفته در حال حاضر این تسهیلات برای مردم دشوار است و فرایندهای طولانی و مشقت‌باری را برای آنها به دنبال دارد.

علی مدنی‌زاده عنوان کرده که به دنبال این هستیم تا رویکرد سیستم بانکی، از تمرکز در تسهیلات‌دهی به بنگاه‌های بزرگ به سمت تسهیلات خرد به حقوق مردم سوق بدهیم؛ بنگاه‌های بزرگ ما نیز بیشتر به سمت بازار سرمایه حرکت کنند. البته این معنی نیست که شبکه بانکی به بنگاه‌های بزرگ تسهیلات ندهد، ولی حرکت به این سمت است.

مدنی‌زاده این کار را کمک به رشد و توسعه اقتصادی به دلایل متعدد اقتصادی در کشور برشمرد و بیان کرد: این کار را با طرح اعتبار فراگیر ایرانیان (افرا) آغاز کردیم که تفاوت آن با تسهیلات عادی این است که در قالب یک اعتبار در اختیار فرد دریافت کننده قرار می گیرد و به میزان مصرف و پرداخت مجدد برای او شارژ می شود. مهلت بازپرداخت برای کل کشور را ٦ماه در نظر گرفته‌ایم.

وی اضافه کرد: به میزان خوش حساب بودن وضعیت اعتباری افراد، سقف اعتباری نیز افزایش پیدا می‌کند که به مردم کمک می شود اگر به علت شوک ناگهانی به هردلیلی در زندگی مانند هزینه درمان و غیره از این سیستم اعتباری استفاده کنند. سقف اعتبار این طرح برای عموم مردم ۳۰میلیون تومان درنظر گرفته شده است.

به گفته وزیر اقتصاد، این طرح در حال حاضر به صورت پایلوت آغاز شده به همین علت فعلا مبلغ و تعداد جایگاه‌های آن محدود است. البته تلاش شده تا حد ممکن در دسترس‌ترین فروشگاه‌ها جز لیست باشند.

مدنی‌زاده اظهار امیدواری کرد این طرح پس از دهه فجر برای کل کشور اجرایی شود و به مرور زمان سقف‌های اعتباری متناسب با رتبه اعتباری نیز افزایش پیدا خواهد کرد و در حدی است که در شأن همه ایرانیان عزیز باشد.

گوشت و مرغ کالابرگی زود تمام می‌شود

مشاهدات میدانی از برخی فروشگاه‌های بزرگ عرضه‌کننده کالابرگ الکترونیکی حاکی از آن است، با وجود اینکه اساسا این طرح برای حمایت از معیشت خانوار در نظر گرفته شده، اما برخی از شهروندان از محدودیت در تنوع کالا، ابهام در قیمت‌گذاری و کمبود برخی از کالاها از جمله گوشت و مرغ گله‌مندند.

به گزارش ایسنا، در روزهای آینده مرحله دوم تخصیص کالابرگ (۱۵ بهمن ماه) آغاز می‌شود و به همین بهانه به برخی فروشگاه‌های بزرگ از جمله شهروند و اتکا رفتیم تا استقبال مردم و نحوه تخصیص کالا را بررسی کنیم.

بررسی‌ها حاکی از آن است که اغلب کالاها در فروشگاه‌ها موجود بوده و کمبودی در این زمینه وجود ندارد، مگر در مورد برخی از اقلام که زود تمام می‌شود، اما برخی از مراجعه کنندگان با وجود گذشت ۲۰روز از اجرای این طرح هنوز با برخی مشکلات از جمله کیفیت کالا و یا قیمت بالاتر از بازار مواجه هستند که این پرسش برایشان پیش می‌آید که چه کسانی باید در این زمینه نظارت داشته باشند؟

برخی شهروندان می‌گویند با مراجعه به برخی فروشگاه‌ها، مرغ و گوشت خیلی زود تمام می‌شود و عملا امکان خرید برای همه متقاضیان فراهم نیست. در بخش گوشت قرمز نیز تنها گزینه موجود، گوشت گوساله بسته‌بندی‌شده با وزن حدود یک و نیم کیلوگرم است؛ گوشت گوسفندی در یخچال‌ها پیدا نمی‌شود؛ محدودیتی که برای خانوارهایی با توان خرید کمتر یا نیاز متفاوت، چالش‌برانگیز شده است.

روغن هست، اما نه به یک اندازه

در قفسه‌های روغن، هر ۳ نوع روغن پخت‌وپز، جامد و سرخ‌کردنی دیده می‌شود؛ با این حال حجم عرضه یکسان نیست. به گفته فروشندگان، روغن پخت‌وپز موجودی قابل‌توبرایری دارد، اما روغن سرخ‌کردنی با محدودیت بیشتری عرضه می‌شود و زودتر از سایر اقلام به اتمام می‌رسد.

نکته قابل توجه در بازدید میدانی، حضور پرشمار افرادی بود که نه فقط برای خرید، بلکه برای بررسی امکان برداشت نوبت دوم کالابرگ به فروشگاه‌ها مراجعه کرده بودند. بسیاری از شهروندان امیدوار بودند با فعال شدن نوبت دوم، بتوانند اقلامی مانند گوشت، برنج و روغن را در حجم بیشتری تهیه کنند.

از سوی دیگر، نبود قیمت درج‌شده روی برخی کالاها، به‌ویژه اقلام پروتئینی و برنج، باعث سردرگمی خریداران شده است؛ یکی از شهروندان درگفت‌وگو با ایسنا، گفت: درحقیقت چون با کالابرگ می‌توانم گوشت مورد نیاز خود را خریداری کنم به فروشگاه مراجعه می‌کنم، اما یک سری از کالاها کیفیت خیلی مناسبی ندارند؛ مثلا گوشت که لایه‌های زیرین آن انگار با روی بسته‌بندی تفاوت داشته یا تخم مرغ ۲۰ تایی ۳٦۰ هزار تومان به فروش می‌رسد که گران‌تر از بیرون محاسبه می‌شود.

در حالی که پیش از این رئیس سازمان تعزیرات حکومتی پیش‌تر تأکید کرده بود که هیچ تفاوت قیمتی نباید میان خرید نقدی و خرید با کالابرگ وجود داشته باشد.

به گفته وی، هر فروشگاهی که قیمت بالاتری برای خرید کالابرگی اعمال کند، متخلف محسوب می‌شود و شهروندان می‌توانند موضوع را برای رسیدگی به وزارت رفاه و سازمان تعزیرات گزارش دهند.

وی تصریح کرد که دولت بدهی فروشندگان طرف قرارداد کالابرگ را به‌صورت روزانه تسویه می‌کند و از این رو، فروشگاه‌ها نمی‌توانند با استناد به تأخیر پرداخت یا مسائل مالی، قیمت متفاوتی اعمال کنند. این تخلف می‌تواند علاوه بر معرفی به تعزیرات به‌عنوان گران‌فروشی، منجر به قطع همکاری فروشگاه با طرح کالابرگ شود.

فناوری

آخرین وضعیت دسترسی تجار و فعالان صنعتی به اینترنت

در حالی که برخی مسئولان از بهبود وضعیت اینترنت تجار خبر می‌دهند، برخی از اعضای هیأت نمایندگان می‌گویند دسترسی‌ها همچنان محدود، مقطعی و در حد ارسال چند ایمیل است. وضعیتی که حتی برخی را مجبور کرده برای ارتباط با طرف‌های خارجی به نزدیکی مرزها بروند.

به گزارش ایسنا، روز گذشته رئیس اتاق ایران و چین در گفت‌وگو با یک رسانه در مورد آخرین وضعیت ارتباط تجار و اصناف به اینترنت گفت: از تمام اتاق‌های بازرگانی اطلاع ندارم، اما در تهران و چند شهر مرکز استان اینترنت چند سیستم را در اتاق‌های بازرگانی آزاد گذاشته‌اند و تجار باید برای استفاده از اینترنت ثبت نام کنند و بعد با حضور یک ناظر در حد ۲۰دقیقه از اینترنت استفاده کنند که قطعا مطلوب نیست و این میزان استفاده در حد چک کردن چند ایمیل کافی است.

مجیدرضا حریری همچنین در ادامه گفت: پیام‌رسان‌ها نقش اصلی را برای ارتباط تجار دارند. کلیه ارتباطات ما با طرف‌های خارجی از طریق پیام‌رسان‌ها است. یکی ۲روز است به‌صورت مقطعی وی‌چت برای ما که با چین ارتباط داریم وصل است اما دیگر پیام‌رسان‌ها خیر. حتی برای ورود به سایت‌های مختلف برای منبع‌یابی دچار مشکل هستیم و بسیاری از کسب‌وکارها هم هستند که عضو اتاق بازرگانی نیستند، اما کسب‌وکارشان ارتباط مستقیم با اینترنت دارد.

در روزهای گذشته نیز فرشید شکرخدایی، رئیس کمیسیون سرمایه‌گذاری اتاق ایران درباره وضعیت اتصال و دسترسی تجار به اینترنت گفته بود: تجار تنها می‌توانند در محل اتاق‌های بازرگانی از اینترنت برای دریافت و ارسال ایمیل استفاده کنند، ولی اینترنت شخصی تجار باز نشده و باید به اتاق تهران یا شهرستان مربوطه بروند که از طریق چند کامپیوتر ایمیل رد و بدل کنند و حتی یکسری از تجار هم به نزدیکی مرزها رفته‌اند تا از رومینگ استفاده کنند که راه عجیب و غریبی است.

با این حال در روزهای گذشته اظهارات متفاوتی از نحوه دسترسی تجار، بازرگان‌ها، تولیدکنندگان صنایع و در مجموع اتاق اصناف و اتاق ایران مطرح شده و به نظر می‌رسد که دسترسی برای برخی فراهم است و برای برخی هنوز فراهم نشده و تنها در محل اتاق ایران یا اتاق اصناف امکان دسترسی به اینترنت برای آنها فراهم شده و حتی برخی تنها دسترسی به ایمیل یا جیمل دارند.

در این رابطه، عضو هیأت نمایندگان اتاق تهران در تشریح آخرین وضعیت دسترسی تجار و و فعالان صنایع گفت: تقریبا از ۲روز گذشته شرایط تسهیل شده و تقریبا اکثر اعضا اتاق توانسته‌اند به اینترنت دسترسی پیدا کنند.

محمدرضا نجفی منش افزود: در فاصله این روزها، کاری که اتاق تهران انجام داد و براساس پیگیری‌ها توانست فعالان اقتصادی را که عضو اتاق بودند بتوانند از اینترنت استفاده کنند که یک کار موقتی بود با این حال، به نظر می‌رسد از روز گذشته اینترنت‌ها در حال وصل شدن است.

این عضو هیأت نمایندگان اتاق تهران گفت: بنابراین کاری که طی روزهای گذشته در اتاق تهران انجام شد این بود که امکانی فراهم شود که اصناف و تجاری که عضو اتاق تهران بودند بتوانند در محل اتاق از اینترنت استفاده کنند.

فراهم شدن دسترسی به ایمیل دسترسی به اینترنت تنها داخلی

با این حال اما، رئیس کمیسیون انرژی اتاق بازرگانی، صنایع، معادن و کشاورزی ایران، در رابطه با وضعیت دسترسی به اینترنت می‌گوید: از اینکه همه اعضای اتاق‌های می‌توانند از اینترنت استفاده کنند یا خیر، اطلاعی نداریم، اما دسترسی به ایمیل فراهم شده و دسترسی به اینترنت تنها در حد اینترنت داخلی است.

آرش نجفی افزود: تا آنجا که اطلاع دارم این دسترسی برای هیأت نمایندگان برقرار شده و از اینکه به همه اعضا اتاق ایران دسترسی داده شده باشد اطلاعی نداریم و اعضا به صورت بسیار محدود و ناکارآمد در حال گذران امورات خود هستند و من از آنجایی که عضو هیأت نمایندگان هستم به صورت محدود و تنها به «ایمیل» دسترسی دارم.

آگهی مناقصه عمومی

شهرداری منطقه ۳ همدان در نظر دارد مناقصه عمومی پروژه زیر را را از طریق سامانه تدارکات الکترونیکی دولت برگزار نماید . کلیه مراحل برگزاری مناقصه از دریافت اسناد مناقصه تا ارائه پیشنهاد مناقصه گران و بازگشایی پاکت ها از طریق درگاه سامانه تدارکات الکترونیکی دولت (ستاد)به آدرس www.setadiran.ir انجام خواهد شد تاریخ انتشار مناقصه درسامانه تاریخ ۱۴۰۴/۱۱/۰۸ می باشد. مهلت زمانی دریافت اسناد مناقصه از سایت تا ساعت ۱۲:۰۰ تاریخ ۱۴۰۴/۱۱/۱۳میباشد. مهلت زمانی ارائه پیشنهاد تا ساعت ۱۳:۰۰ تاریخ ۱۴۰۴/۱۱/۲۳ میباشد.زمان بازگشایی پاکت ها ساعت ۰۸:۰۰تاریخ۱۴۰۴/۱۱/۲۵ می‌باشد.

شماره فراخوان	نام پروژه	مبلغ (ریال)	مدت پیمان	مبلغ تضمین شرکت در مناقصه(ریال)	مبلغ تضمین انجام تعهدات	رتبه پیمانکار	تعدیل	محل تامین اعتبار
۲۰۰۴۰۹۰۳۳۴۰۰۰۰۸۹	تهیه ، حمل ، تخلیه ، آماده سازی محل و نصب مخزن کاروگیت بهمراه فنداسیون و تمامی متعلقات و اتصالات	۴۲/۰۰۰/۰۰۰/۰۰۰	۳ ماه	۲/۱۰۰/۰۰۰/۰۰۰	مطابق با قوانین و ضوابط مرتبط	اشخاص حقیقی و حقوقی	تعدیل تعلق نمی گیرد	درآمدهای عمومی شهرداری منطقه سه همدان

خلاصه شرایط شرکت در مناقصه:

۱. مبلغ تضمین شرکت در مناقصه طبق جدول مندرج به صورت ضمانت نامه بانکی یا واریز نقدی که می بایستی به شماره حساب ۷۴۰۱۱۱۳۳۱۳۳۳۲ بانک مهر ایران شعبه شهدا واریز گردد.
۲. متقاضی باید بر اساس ظرفیت کاری مورد تأیید از طرف معاونت برنامه ریزی و نظارت راهبردی ریاست جمهوری قیمت پیشنهادی خود را ارائه نماید بدیهی است در صورت مشاهده تخلف ضمانت نامه شرکت در مناقصه وی ضبط خواهد شد .
۳. کلیه هزینه های آگهی به عهده برنده مناقصه می باشد.
۴. سایر اطلاعات و جزئیات مربوط به معامله در اسناد مناقصه مندرج می باشد.
۵. شهرداری در رد یا قبول یک یا کلیه پیشنهادها مختار می باشد.
۶. پیشنهادات ارائه شده توسط پیمانکاران به مدت سه ماه اعتبار دارد.
۷. شرکت در مناقصه و دادن پیشنهاد به منزله قبول شرایط و تکالیف شهرداری همدان موضوع ماده ۱۰ آیین نامه معاملاتی شهرداری تهران با اصلاحات و تسری می باشد.
۸. سپرده یا تضمین شرکت در مناقصه افرادی که در مناقصه برنده نگردیده‌اند به استثناء نفر اول و دوم بعد از یک هفته از ابلاغ صورتجلسه کمیسیون معاملات مسترد خواهد شد.
۹. بدیهی است حین انعقاد قرارداد به عنوان تضمین انجام تعهدات به میزان تعیین شده در جدول فوق از برنده مناقصه اخذ و تضمین شرکت در مناقصه نفر دوم آزاد خواهد شد
۱۰. بهای پیشنهادی باید از حیث مبلغ مشخص و معین و بدون ابهام باشد. در صورت تعارض مبلغ حروفی با عددی، مبلغ درج شده با حروف معتبر است.
۱۱. شرکت های پیمانکار که در چند شرکت مدیرعامل و یا از اعضا هیئت مدیره یا سهام دار باشند، نمی توانند هم زمان در یک مناقصه شرکت نمایند.
۱۲. لازم به ذکر است ، ارائه اساسنامه شرکت "آگهی تأسیس ثبت شرکت در روزنامه رسمی کشور" آگهی آخرین تغییرات در روزنامه رسمی کشور- گواهی صلاحیت پیمانکاری-گواهی نامه رتبه بندی و سایر مدارک مورد نیاز درج شده در اسناد مناقصه هنگام بارگذاری اسناد در سایت ، الزامی می باشد. کلیه صفحات مدارکی که در داخل پاکت (ب) قرار می گیرند حتماً باید مهمور با مهر و امضا الکترونیکی صاحبان امضا مجاز باشد. صرفا اسناد پاکت های پیشنهاد (ب) و (ج) دارای مهر و امضای الکترونیک مورد پذیرش است . پاکت (الف) میبایستی علاوه بر بارگذاری در سایت بصورت دستی به شرح و آدرس ذیل در قبال اخذ رسید تا ساعت۱۳:۰۰مورخ۱۴۰۴/۱۱/۲۳، تسلیم دبیرخانه شهرداری منطقه سه به آدرس همدان، خیابان شهدا، میدان پروانه ها شود.
۱۳. زمان و مکان بازگشایی پاکت ها مورخ ۱۴۰۴/۱۱/۲۵ ساعت۰۸:۰۰در شهرداری مرکزی خواهد بود.(حضور نمایندگان پیمانکاران در این جلسه بلامانع است)

(م الف ۳۸۳۰)

شهرداری منطقه۳ همدان

آگهی مزایده عمومی اجاره املاک تجاری شهرداری ملایر

نوبت اول

شهرداری ملایر در نظر دارد به استناد مجوز شماره ۸۱۱/ش/۶/م مورخه ۱۴۰۴/۰۸/۱۱و ۹۰۱/ش/۶/م مورخه ۱۴۰۴/۰۹/۰۲ تعدادی از واحدهای تجاری خود را از طریق نشر آگهی مزایده و با جزئیات مندرج در اسناد مزایده با بهره گیری از سامانه تدارکات الکترونیکی دولت (www.setadiran.ir) با شماره مزایده ۵۰۰۴۰۵۰۰۲۶۰۰۰۰۵۷ به اشخاص حقیقی و حقوقی واجد صلاحیت عمومی در قالب اجاره یک‌ساله واگذار نماید.متقاضیان می بایست ۵٪ مبلغ کل پایه به صورت نقد (واریز به حساب ۰۱۰۵۵۹۸۶۷۲۰۰۲ بانک ملی ملایر) یا اسناد خزانه یا ضمانت‌نامه بانکی به همراه مدارک شناسایی معتبر (جهت اشخاص حقیقی کپی تمام صفحات شناسنامه و کارت ملی و اشخاص حقوقی کپی اساسنامه به همراه آخرین تغییرات) و مهر و امضاء تمام صفحات قرارداد و شرایط عمومی از طریق سامانه تدارکات دولت ارسال نمایند. الزاماً می‌بایست اصل ضمانت‌نامه شرکت در مزایده تحویل دبیرخانه شهرداری ملایر گردد. همچنین می‌توانند اطلاعات موردنیاز جهت شرکت در مزایده را از سامانه تدارکات الکترونیکی دولت به نشانی setadiran.ir و سایت شهرداری ملایر به نشانی malayer.ir و شماره تلفن ۳۲۲۲۶۰۶۱-۰۸۱ داخلی ۱۲۲ دریافت دارند.

شرایط عمومی و سایر توضیحات

زمان انتشار در سایت : ..... روز پنجشنبه مورخه ۱۴۰۴/۱۱/۰۹ ساعت ۰۸:۰۰
آخرین مهلت دریافت (دانلود) اسناد مزایده: ..... ساعت۱۴:۰۰روز شنبه مورخه ۱۴۰۴/۱۱/۱۸
آخرین مهلت ارسال پیشنهاد قیمت: ..... ساعت۱۴:۰۰روز سه شنبه مورخه ۱۴۰۴/۱۱/۲۸
زمان بازگشایی پاکت های واصله: ..... روز چهارشنبه مورخه ۱۴۰۴/۱۱/۲۹ ساعت ۰۸:۰۰- دفتر کار شهردار

پرداخت مابقی مبلغ قرارداد درآینده بر اساس ابلاغ اعتبار به صورت نقدی و در صورت پرداخت بصورت اوراق مرابحه طبق آئین نامه و قوانین و مقررات مربوطه در صورت تامین اعتبار و تخصیص مربوطه قابل پرداخت خواهد بود. مناقصه با هر تعداد شرکت کننده و پیشنهاد دهنده برگزار و برنده تعیین خواهد شد .

شرایط شرکت در مناقصه عمومی:

۱- مبلغ تضمین شرکت در فرآیند ارجاع کار، بصورت ضمانتنامه بانکی (که بایستی ضمانتنامه ارائه شده و پیشنهاد قیمت تا ۳ ماه اعتبار داشته باشد) و یا واریز وجه نقد به شماره حساب ۴۰۶۵۰۳۰۶۰۷۷۳۰۲۴۰ (به شماره شبا -۴۰۶۵-۰۰۰۰-۹۳۰۱-۰۲۴۰-۰۷۷۳-۰۳۰۶) نزد بانک مرکزی جمهوری اسلامی ایران می‌باشد.
۲- مهلت دریافت اسناد مناقصه : ۳ روز و تا ساعت ۱۷ مورخ ۱۴۰۴/۱۱/۰۹ خواهد بود.
۳- مهلت ارائه و بارگذاری پاکت ها : از تاریخ ۱۴۰۴/۱۱/۱۱ لغایت ۱۴۰۴/۱۱/۲۸ تا ساعت ۱۳:۰۰ ظهر خواهد بود.
۴- محل تسلیم پاکت الف (ضمانتنامه شرکت در فرآیند ارجاع کار) و پاکت ارزیابی بصورت جداگانه ، تحویل دبیرخانه اداره کل نوسازی مدارس استان همدان (با اخذ شماره و تاریخ ثبت دبیرخانه) گردیده و رسید دریافت نماید .
۵- تاریخ بازگشایی پاکت ها : روز چهارشنبه مورخ ۱۴۰۴/۱۱/۲۹ راس ساعت ۸:۰۰ صبح در محل دفتر مدیرکل خواهد بود.
۶- نشانی دستگاه مناقصه گزار : همدان- سی متری شکریه- ۱۸ متری توحید- کوچه دوم- واحد امور قراردادها

(م الف ۱۶۴۲)

شهردار ملایر – مجید فرجی

خبر

۹۰ فیلم تا پایان ۲۲ بهمن در همه شهرستان‌ها اکران می شود

اکران آثار منتخب جشـــنواره شانزدهم عمار از روز گذشته در سراسر اســـتان همدان آغاز شده و تا پایان ۲۲ بهمن ادامه خواهد داشت.

دبیر اکران مردمی فیلم شـــانزدهمین جشنواره عمار استان همدان گفت: کشور امسال در کل کشور ۳۰۴۰ اثر به دبیرخانه ستاد اکران مردمی فیلم عمار ارسال شد که حدود ۳۰۰ اثر به عنوان آثاری که ظرفیت اکران در مناطق مختلف کشور را دارند انتخاب و از امروز تا ۲۲ بهمن در مناطق مختلف استان همدان و همزمان با سراسر کشور در تمامی شهرستان‌های استان همدان به نمایش گذاشته می شوند.

به گزارش مهر،اکرم حیدری اظهار کرد: در چند ماه گذشـــته ۲۴۰ اکران در سراســـر استان همدان داشتیم همچنین از سال گذشته تا الان ۵۱۵ اکـــران اقتصادی و ۱۸۳ اکران آئینـــی و رایگان در همه شهرستان‌ها داشته ایم.

وی بیان کرد: در استان همدان هم ۹۰ فیلم در شهرستان‌های استان به نمایش گذاشته می شود که علاوه بر اکران در سینماها در منازل شهدا و در روستاها مساجد و محلات مختلف اکران می‌شوند .

دبیر ستاد ۱۶مین اکران مردمی فیلم عمار استان همدان اظهار کرد: همچنین قرار است با همکاری صداوسیمای مرکز همدان و بسیج رسانه و مؤسسه ناجی هنر ۲ اثر ۲۵ دقیقه‌ای بنام امین مردم کاری از مستند ساز و کارگردان جانباز علی کاظم نادری و آپاراتچی کاری از کارگردان و مستند ساز استان علی سهرابی و گزیده ای از جشنواره پانزدهم از سیمای مرکز همدان پخش شود.

دبیر اکران مردمی جشـــنواره فیلم عمار اســـتان همدان با اشاره به همکاری صداوســـیمای مرکز همدان و اصحاب رســـانه استان شهرســـتان‌ها گفت: ۱۶مین دوره از جشنواره مردمی فیلم عمار، روز پنجشنبه ۲ بهمن ماه، با حضور خانواده‌های معظم شهدا، اهالی رسانه، هنرمندان برگزیده این دوره و جمعی از اقشار مختلف مردم در سینما بهمن تهران برگزار شد و امروز نیز کار اکران و نشست خبری ویژه جشنواره در سراسر استان همدان آغاز شد.

حیدری بیان کرد: این جشنواره از بدو شکل گیری خود پرچمدار دفاع از ارزش‌های والای اسلامی و حمایت از هنرمندان مردمی و انقلابی بود.

وی افزود: امسال جشنواره عمار ۱۶ ساله شد، فراخوان این دوره از جشنواره تلاش داشت با شعار«نبرد تمدنی ایران اسلامی با غرب وحشی» ابعاد بیشتر هرگونه تجاوز خباثت برانگیز رژیم منحوس صهیونی در جنگ ۱۲روزه را در سراسر جهان اعلام کند.

دبیر اکران مردمی جشـــنواره فیلم عمار استان در شهرستان نهاوند گفت: جشـــنواره عمار اساسا یک جشنواره مردمی است و تلاش می‌کند روایت انقلاب اسلامی و جمهوری اسلامی ایران را از زاویه نگاه مردم به تصویر بکشـــد؛ رویکردی که امروز بیش از هر زمان دیگری اهمیت و اثرگذاری دارد.

حیدری در پایان تصریح کرد: در شـــرایط فعلی، متأسفانه حجم زیادی از اخبار نادرســـت و روایت‌های غیرواقعی درباره وضعیت مردم داخل ایران در رسانه‌های خارجی منتشر می‌شود و ما به‌عنوان فعالان رسانه‌ای و هنرمندان، یک وظیفه روشن داریم و آن هم نشان دادن واقعیت‌هاســـت؛ واقعیت جامعه ایران، بدون اغراق و بدون تحریف است.

یک مدیر کتابفروشی:

کتابفروشی جزو مشاغل سخت است

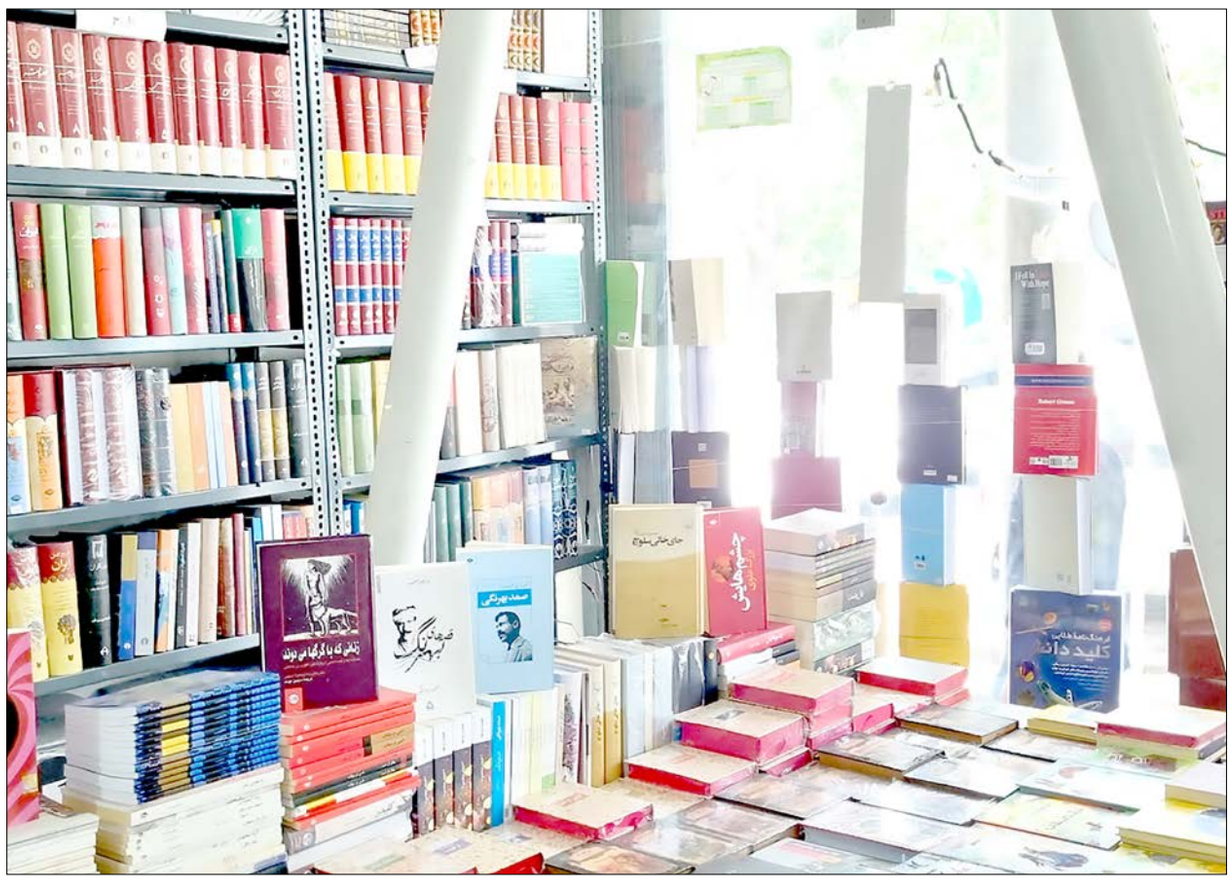

دیگر نمی‌تـــوان تنها منتظر ماند کـــه مخاطب پا به کتابفروشی بگذارد و کتاب بخرد. کتابفروشی را امروزه می‌توان جزو مشاغل ســـخت به‌شمار آورد و باید برای فروش کتاب، تلاشی چندبرابر داشت.

مدیر کتابفروشـــی چاپخش، درباره چالش‌های تخفیف فروشـــگاه‌های برخط کتـــاب بیان کـــرد: تخفیف‌های همیشـــگی، نامتعارف و بی‌مناســـبت سایت‌های فروش آنلاین کتـــاب، علاوه‌بر اینکه به‌طور مســـتقیم مراجعه حضوری به کتابفروشی‌ها را کاهش داده، گردش کتاب میان ناشران و مراکز پخش را نیز متأثر کرده است.

دلیله رحیمی‌آشـــتیانی در گفت‌وگو بـــا ایبنا ادامه داد: تازه‌های چـــاپ، اعم از کتاب‌های چاپ نخســـت یا بازنشـــر، پیش از آنکه ازســـوی مراکز پخش کتاب به کتابفروشی‌ها برسد، در بسیاری مواقع در فروشگاه‌های اینترنتی با تخفیف فروخته می‌شـــوند. همین مســـأله سبب می‌شود کتاب مدت‌ها در کتابفروشی بماند تا به دســـت مشتری برسد و معمولا پس از چاپ بعدی در کتابفروشـــی‌ها فروخته شود. تلاش می‌کنیم کتاب‌های انتشـــارات چاپخش را پیش از همه، از ســـوی مراکز پخش به قفســـه‌های کتابفروشـــی برسانیم و سپس در کتابفروشی‌های آنلاین عرضه کنیم.

وی با بیان اینکه تخفیف‌های دائمی فروشگاه‌های برخط، نگاه مشتریان کتاب را تغییر داده است، افزود: آنان تصور می‌کنند برای خرید کتاب از کتابفروشـــی‌ها باید بیشتر هزینه کنند، بنابرایـــن این کار را غیرضروری می‌دانند و اگر به هر دلیلی نتوانند کتاب را غیرحضوری تهیه کنند، به کتابفروشی می‌روند.

به گفته مدیر کتابفروشی چاپخش، هرچه فروشگاه‌های برخط، مخاطب بیشـــتری داشته باشـــند، کتابفروشی‌ها خلوت‌تر می‌شـــوند؛ این دو با یکدیگر نســـبت عکس دارند و این مســـأله انکارناپذیر اســـت. یک نکته جالب اینکه بسیاری مواقع دیده‌ام، مخاطب حتی در کتابفروشی هم دست به گوشی می‌شود، تا مطمئن شود آن کتاب را می‌تواند ارزان‌تر پیدا کند یا نه.

رحیمی‌آشـــتیانی، بـــا بیان اینکه، تخفیـــف، تأثیرات مثبتـــی دارد کـــه نمی‌تـــوان آن را نادیـــده گرفت، ادامـــه داد: اعمال تخفیف به فروش و دیده شـــدن کتاب‌های کم مخاطب کمک می‌کند، البته انتشارات و کتابفروشـــی «چاپخـــش» به‌جـــز تخفیف‌هـــای مناســـبتی، دوره‌ای یـــا نمایشـــگاهی، با سیاســـت تخفیف‌های همیشگی موافق نیست.

حضور نسل Z در کتابفروشی؛ آلیس در سرزمین عجایب

مدیر کتابفروشـــی چاپخش با اشاره به علاقه اندک نسل جدید به کتاب خواندن، گفت: نســـل Z به کتابفروشی، به‌عنوان موقعیتی برای عکاسی نگاه می‌کند. اندک افرادی از نســـل جدید که پا به کتابفروشی می‌گذارند، به چشم من، «آلیس در سرزمین عجایب» هستند.

نسل z به کتابفروشی، به‌عنوان موقعیتی برای عکاسی نگاه می‌کند. اندک افرادی از نسل جدید که پا به کتابفروشی می‌گذارند، به چشم من، «آلیس در سرزمین عجایب» هستند

رحیمی‌آشتیانی، ادامه داد: کتاب برای آنان شگفتی دارد، اما علاقه‌ای هم به خواندن ندارند. چند عکس می‌گیرند، از قرار با دوستان خود لذت می‌برند و می‌روند؛ این همه ارتباطی است که آنان با شما برقرار می‌کنند نه بیشتر. هر چقدر هم تعامل میان کتابفروشی و مخاطب کمتر شود، انتخـــاب موضوع برای چاپ و فـــروش کتاب و ژرفای خواندن کم خواهد شد.

وی، با بیان اینکه کتابفروشی‌ها دیگر نمی‌توانند به شیوه ســـنتی به حیات ادامه دهند، افزود: دیگر نمی‌توان تنها منتظر ماند که مخاطب پا به کتابفروشی بگذارد و کتاب بخرد. کتابفروشی را امروزه می‌توان جزو مشاغل سخت به‌شمار آورد و باید برای فروش کتاب، تلاشی چندبرابر داشت.

وی ادامه داد: عوامل گوناگونی کتابفروشی‌ها را با تهدید جدی روبه‌رو می‌کند؛ نه‌تنها فروشـــگاه‌های آنلاین که با یکدیگر بر ســـر ارائه تخفیف بیشتر رقابت دارند، بلکه دستفروشـــان و به اصطلاح بســـاطی‌ها که کتاب‌ها را با تخفیف‌های نامتعارف و البتـــه با کمترین کیفیت چاپ و ترجمه به فروش می‌رســـانند هم بزرگترین مشـــکل کتابفروشی‌ها هستند.

مدیـــر کتابفروشـــی چاپخـــش، بیـــان کـــرد: به‌غیر از فروشگاه‌های برخط، مشـــکلات گوناگونی هم ممکن است، مانع حضور خوانندگان به کتابفروشی شود. مانند همه‌گیری‌ها، آلودگی هوا و تعطیلی‌های گوناگون هرکدام عاملی هستند که روند کار کتابفروشی را با اخلال روبه‌رو می‌کند؛ به همه این علت‌ها باید افزایش شـــتابان قیمت کتاب را هم افزود.

به گفته رحیمی‌آشـــتیانی، کتابفروشی «چاپخش» تلاش دارد در فضـــای پیچیده کنونی، آخرین حلقه پیوند میان کتابفروشی و دوســـتداران کتاب را نگاه دارد. برگزاری نشســـت‌های معرفـــی کتاب، ایجاد فضـــای صمیمی و دوستانه در کتابفروشی، افزایش ندادن قیمت کتاب‌های چاپ پیشـــین و اعمال تخفیف‌های مناســـبتی، ازجمله راهکارهایی هستند که در این‌باره انجام می‌دهد.

وی بـــا تأکید بر اینکه معرفی کتـــاب، ازجمله بهترین راهکارهایی اســـت که ناشـــر یـــا کتابفـــروش را به خواننـــدگان نزدیک می‌کند، بیان کـــرد: این تجربه را داشـــتم که با معرفی نوشـــتاری یا تصویری از کتاب و انتشـــار آن در فضـــای مجـــازی، خبرگزاری‌هـــا و رســـانه‌های اجتماعـــی، ذهـــن مخاطـــب کنجکاو و علاقه‌مند را به کتاب‌ها جلب کنم.

آگهی مناقصه عمومی یک مرحله ای

نوبت اول

تهیه مصالح و اجرای چادر بصورت خیمه ای با سازه لوله و اتصالات پیچ و مهره ای گالوانیز با رنگ الکترواستاتیک و پارچه پلی استر پی وی سی آنتی یو وی ۱۱۰۰ گرمی در محوطه آمفی تئاتر واقع در مجموعه جهان کوچک

شهرداری ملایر در نظر دارد "تهیه مصالح و اجرای چادر بصورت خیمه ای با سازه لوله و اتصالات پیچ و مهره ای گالوانیز با رنگ الکترواستاتیک و پارچه پلی استر پی وی سی آنتی یو وی ۱۱۰۰ گرمی در محوطه آمفی تئاتر واقع در مجموعه جهان کوچک" را مطابق جزئیات بارگذاری شده در سامانه تدارکات الکترونیکی دولت و طی بند ۱ پیوست دو بودجه سال ۱۴۰۴ شهرداری ملایر، از طریق مناقصه عمومی و صرفا از طریق سامانه تدارکات الکترونیکی دولت با شماره مناقصه ۲۰۰۴۰۵۰۰۲۶۰۰۰۰۶۱ به شرکت های عمرانی و ساختمانی واجد صلاحیت با رزومه کاری مرتبط و قابل قبول واگذار نماید، متقاضیان میبایست مبلغ ۱۰,۹۲۰,۰۰۰,۰۰۰ریال وجه نقد (حساب جاری شماره ۰۱۰۵۵۹۸۶۷۲۰۰۲ نزد بانک ملی شعبه شهداء ملایر به نام شهرداری ملایر) یا اسناد خزانه یا ضمانت نامه بانکی به جهت سپرده شرکت در مناقصه به همراه سایر مدارک شامل اساسنامه آخرین تغییرات و مهر و امضا شرایط عمومی و قرارداد نقشه های اجرایی از طریق سامانه تدارکات الکترونیک دولت ارسال نمایند ضمنا پاکت الف و ب بعد از بارگذاری در سامانه می‌بایست الزاماً تحویل دبیرخانه شهرداری گردد.

زمان انتشار در سایت :..... ..... روز چهار شنبه مورخه ۱۴۰۴/۱۱/۰۸ ساعت ۰۰: ۰۹صبح
آخرین مهلت دریافت (دانلود) اسناد مزایده: ..... ساعت۱۴:۰۰روز پنجشنبه مورخه ۱۴۰۴/۱۱/۱۶
آخرین مهلت ارسال پیشنهاد قیمت: ..... ساعت۱۴:۰۰ روز یکشنبه مورخه ۱۴۰۴/۱۱/۲۶
زمان بازگشایی پاکت های واصله: ..... روز دوشنبه مورخه ۱۴۰۴/۱۱/۲۷- ساعت۱۰:۰۰ - دفتر کار شهردار

۱- موضوع مناقصه عبارت است از تهیه مصالح و اجرای چادر بصورت خیمه ای با سازه لوله و اتصالات پیچ و مهره ای گالوانیز با رنگ الکترواستاتیک و پارچه پلی استر پی وی سی آنتی یو وی ۱۱۰۰ گرمی در محوطه آمفی تئاتر واقع در مجموعه جهان کوچک مطابق طرح و جزئیات عنوان شده در فایل پیوست و دستور کار اداره کنترل و نظارت بر پروژه های عمرانی بهمراه هزینه حمل و جابه جایی و جرثقیل و اسکان و ایاب و ذهاب و نصب در محل با تایید کیفیت اجرا توسط کار گروه فنی (مفاد مندرج در پیش نویس قرارداد، شرایط عمومی و سایر اسناد مناقصه مطالعه گردد)
۲- پرداخت مبلغ قرارداد بصورت ۹۰,۰۰۰,۰۰۰,۰۰۰ ریال بصورت نقدی از اعتبارات دولتی (ذیحسابی) و مابقی مبلغ صرفاً واگذاری املاک شهرداری با رعایت آیین نامه مالی شهرداری ها و از طریق برگزاری مزایده انجام می گردد.
۳- چنانچه شرکت کنندگان دارای هیات مدیره مشترک باشند پیشنهاد هر دو شرکت ابطال میگردد.
۴- پرداخت کلیه کسورات قانونی به عهده پیمانکار می باشد.
۵- تهیه کلیه مصالح ، کنده کاری و حمل نخاله بعهده پیمانکار می باشد.
۶- قیمتهای مندرج در قرارداد مقطوع و مشمول تعدیل آحاد بهاء نمی گردد.
۷- مدت قرارداد طبق نظر رئیس اداره کنترل و نظارت بر پروژه های عمرانی برابر با دو ماه شمسی می باشد و درصورت صلاحدید کارفرما قابل تمدید می باشد.
۸- شهرداری در رد یا قبول هریک از پیشنهادات مختار است و برنده مناقصه شخصیتی است که اهلیت سنجی، سوابق و تجربه کاری وی توسط اعضای کمیسیون معاملات مورد تأئید قرار گیرد.
۹- چنانچه شرکت کنندگان دارای هیات مدیره مشترک باشند پیشنهاد هر دو شرکت ابطال میگردد.
۱۰- چنانچه برنده مناقصه از انعقاد قرارداد ظرف مدت ۷ روز از تاریخ ابلاغ خودداری نماید سپرده وی به نفع شهرداری ضبط و به نفر دوم واگذار می‌شود و به همین ترتیب تا نفر سوم ادامه خواهد داشت.
۱۱- مدت اعتبار پیشنهادات ۳ ماه از تاریخ بازگشائی می‌باشد.
۱۲- سپرده یا تضمین شرکت در مناقصه افرادی که در مناقصه برنده نشده اند به استثناء نفرات اول تا سوم بعد از یک هفته از ابلاغ صورتجلسه کمیسیون معاملات مسترد خواهد شد.
۱۳- به پیشنهادات مخدوش- مشروط و فاقد سپرده و ضمانت نامه ترتیب اثر داده نخواهد شد.
۱۴- شرکت کنندگان موظف اند قانون منع مداخله کارکنان دولت را رعایت نمایند.
۱۵- سایر اطلاعات و جزئیات مربوط به مناقصه در اسناد مناقصه درج شده است.
(م الف ۱۶۴۱)

شهردار ملایر – مجید فرجی

شرکت گاز استان همدان
روابط عمومی

با ... زمستونو سر می کنیم

آگهی موضوع ماده ۳ قانون و ماده ۱۳ آیین‌نامه قانون تعیین تکلیف وضعیت ثبتی اراضی و ساختمان‌های فاقد سند رسمی

برابر رأی شماره ۱۴۰۴۶۰۳۲۶۰۰۲۰۰۴۰۴۲هیأت موضوع قانون تعیین تکلیف وضعیت ثبتی اراضی و ساختمان‌های فاقد سند رسمی مستقر در واحد ثبتی حوزه ثبت ملک کبودراهنگ تصرفات مالکانه و بلامعارض متقاضی آقای ذبیح اله کرمی فرزند عبدالحمید به شماره شناسنامه ۱۰۷۸صادره از کبودراهنگ در یک قطعه زمین مزروعی به مساحت۱۷۴۰۰/۶۳ متر مربع مفروز و مجزی شده از پلاک ۲۴۱ اصلی واقع در روستای آق تپه خریداری از مالک رسمی آقای عبدالحمید کرمی و حسنعلی نوروزی و عشقعلی رجبی محرز گردیده است. لذا به منظور اطلاع عموم مراتب در دو نوبت به فاصله ۱۵ روز آگهی می‌شود، در صورتی که اشخاص نسبت به صدور سند مالکیت متقاضی اعتراضی داشته باشند می‌توانند از تاریخ انتشار اولین آگهی به مدت دو ماه اعتراض خود را به این اداره تسلیم و پس از اخذ رسید، ظرف مدت یک ماه از تاریخ تسلیم اعتراض، دادخواست خود را به مراجع قضایی تقدیم نمایند. بدیهی است در صورت انقضای مدت مذکور و عدم وصول اعتراض طبق مقررات سند مالکیت صادر خواهد شد.(م الف۱۴۴۹)

تاریخ انتشار نوبت اول: ۱۴۰۴/۱۰/۲۳
تاریخ انتشار نوبت دوم: ۱۴۰۴/۱۱/۰۸

داود غفرانی دلاور، رئیس ثبت اسناد و املاک شهرستان کبودراهنگ

آگهی موضوع ماده ۳ قانون و ماده ۱۳ آیین‌نامه قانون تعیین تکلیف وضعیت ثبتی اراضی و ساختمان‌های فاقد سند رسمی

برابر رأی شماره ۱۴۰۴۶۰۳۲۶۰۰۱۰۰۸۵۲۹ مورخ ۱۴۰۴/۱۰/۱۶ هیأت اول موضوع قانون تعیین تکلیف وضعیت ثبتی اراضی و ساختمان‌های فاقد سند رسمی مستقر در واحد ثبتی حوزه ثبت ملک همدان ناحیه یک تصرفات مالکانه و بلامعارض متقاضی آقای علیرضا انصاری فرزند حسین به شماره شناسنامه ۱۳۸۴ صادره از همدان در ششدانگ یک قطعه باغ به مساحت ۲۴۵۹/۴۴ متر مربع قسمتی از پلاک باقیمانده ۲اصلی واقع در حومه بخش یک همدان به نشانی بلوار ارم خریداری مع الواسطه از مالک رسمی خانم ها زهرا و مه رو تو تزاری محرز گردیده است. لذا به منظور اطلاع عموم مراتب در دو نوبت به فاصله ۱۵ روز آگهی می‌شود، در صورتی که اشخاص نسبت به صدور سند مالکیت متقاضی اعتراضی داشته باشند می‌توانند از تاریخ انتشار اولین آگهی به مدت دو ماه اعتراض خود را به این اداره تسلیم و پس از اخذ رسید، ظرف مدت یک ماه از تاریخ تسلیم اعتراض، دادخواست خود را به مراجع قضایی تقدیم نمایند. بدیهی است در صورت انقضای مدت مذکور و عدم وصول اعتراض طبق مقررات سند مالکیت صادر خواهد شد.(م الف ۳۵۲۳)

تاریخ انتشار نوبت اول: ۱۴۰۴/۱۰/۲۴
تاریخ انتشار نوبت دوم : ۱۴۰۴/۱۱/۰۸

حمید سلگی– رئیس اداره ثبت اسناد و املاک ناحیه یک همدان

آگهی موضوع ماده ۳ قانون و ماده ۱۳ آیین‌نامه قانون تعیین تکلیف وضعیت ثبتی اراضی و ساختمان‌های فاقد سند رسمی

برابر رأی شماره ۱۴۰۴۶۰۳۲۶۰۰۱۰۰۸۴۷۶ مورخ ۱۴۰۴/۱۰/۱۵ هیأت اول موضوع قانون تعیین تکلیف وضعیت ثبتی اراضی و ساختمان‌های فاقد سند رسمی مستقر در واحد ثبتی حوزه ثبت ملک همدان ناحیه یک تصرفات مالکانه و بلامعارض متقاضی آقای علیرضا انصاری فرزند حسین به شماره شناسنامه ۱۳۸۴ صادره از همدان در ششدانگ یک قطعه باغ به مساحت ۷۵۶/۳۶ متر مربع قسمتی از پلاک باقیمانده ۲اصلی واقع در حومه بخش یک همدان به نشانی بلوار ارم خریداری مع الواسطه از مالک رسمی خانم ها زهرا و مه رو تو تزاری محرز گردیده است. لذا به منظور اطلاع عموم مراتب در دو نوبت به فاصله ۱۵ روز آگهی می‌شود، در صورتی که اشخاص نسبت به صدور سند مالکیت متقاضی اعتراضی داشته باشند می‌توانند از تاریخ انتشار اولین آگهی به مدت دو ماه اعتراض خود را به این اداره تسلیم و پس از اخذ رسید، ظرف مدت یک ماه از تاریخ تسلیم اعتراض، دادخواست خود را به مراجع قضایی تقدیم نمایند. بدیهی است در صورت انقضای مدت مذکور و عدم وصول اعتراض طبق مقررات سند مالکیت صادر خواهد شد.(م الف۳۵۲۱)

تاریخ انتشار نوبت اول: ۱۴۰۴/۱۰/۲۴
تاریخ انتشار نوبت دوم : ۱۴۰۴/۱۱/۰۸

حمید سلگی– رئیس اداره ثبت اسناد و املاک ناحیه یک همدان

کنار شما هستیم در
@hamedanpayam
www.hamedanpayam.com
روزنامه همدان پیام
تلفن دفتر مرکزی: ۳۸۲۶۴۴۳۳ - ۰۸۱

The Message Of Madestan's History & Civilization & Culture

روزنامه اجتماعی، سیاسی، فرهنگی، اقتصادی

روزنامه همدان پیام

www.HamedanPayam.com

پیام تاریخ، تمدن و فرهنگ مادستان

روزنامه صبح استان
صاحب امتیاز و مدیر مسئول: نصرت ا... طاقتی احسن
سردبیر: یدا... طاقتی احسن
مدیراجرائی : سیده ثریا جلالی
نشانی: همدان، ابتدای خیابان مهدیه، روبروی دبیرستان شریعتی
ساختمان پیام
صندوق پستی: ۶۶۶ - ۶۵۱۵۵
تلفن: ۳۸۲۶۴۴۳۳ (ویژه) نمابر: ۳۸۲۷۹۰۱۳
سردبیر: ۰۹۱۸۳۱۵۱۴۳۷ آگهی: ۳۸۲۶۴۴۳۳
لیتوگرافی و چاپ: پیام رسانه (۰۸۱ - ۳۴۵۸۶۷۳۱)

پایگاه اینترنتی.....www.Hamedanpayam.com
سامانه پیامکی.....۱۰۰۰۶۰۶۶
ایمیل روزنامه.....info@Hamedanpayam.com
ارتباط با مدیرمسئول.....modir@Hamedanpayam.com
ارتباط با سردبیر.....sardabir@Hamedanpayam.com
سرویس آگهی.....agahi@hamedanpayam.com
سرویس اشتراک.....eshterak@hamedanpayam.com
چاپخانه پیام رسانه.....litohoma@yahoo.com

اوقات شرعی

اذان صبح	۰۵:۵۶
طلوع خورشید	۰۷:۲۳
اذان ظهر	۱۲:۲۵
غروب خورشید	۱۷:۲۶
اذان مغرب	۱۷:۴۶
نیمه شب شرعی	۲۳:۴۱

« منبع: موسسه ژئوفیزیک تهران

آب و هوا
پیش‌بینی وضع هوا:
نیمه آفتابی

شهرستان	همدان	ملایر	نوبرسکان	نهاوند	کبودراهنگ	زرین	فامنین	فهلیان	اسدآباد	بهار	گل‌تپه	کرفس‌درجزین
▲	۳۰	۳۲	۳۱	۲۸	۲۷	۳۱	۲۹	۳۰	۳۲	۳۱	۲۷	۲۹
▼	۱۵	۱۲	۱۳	۱۳	۱۵	۱۵	۱۳	۱۴	۱۳	۱۶	۱۳	۱۵
	۰	۱۸	۱۸	۱۹	۱۸	۲۵	۲۳	۲۵	۲۳	۲۰	۲۵	۳۶

حدیث
امام باقر(ع):
محبوبترین کارها نزد خدای متعال آن کاری است که دوام بیشتری دارد، گرچه اندک باشد.
[جامع الاحادیث، ص ۱۸۲]

دوبیتی
اول به هزار لطف بنواخت مرا — آخر به هزار غصه بگداخت مرا
چون مهره مهر خویش می‌باخت مرا — چون من همه او شدم بینداخت مرا
مولانا

چهارشنبه ● ۸ بهمن ۱۴۰۴ ● ۸ شعبان ۱۴۴۷ ● 2026 January 28 ● شماره ۵۳۴۰

نگاه

نمایشگاه گردشگری تهران میدان بازتعریف هویت فرهنگی

نمایشگاه بین‌المللی گردشگری تهران، فراتر از یک رویداد تخصصی، به میدان بازتعریف گردشگری فرهنگی و بازنمایی هویت‌های محلی بدل شده است؛ رویدادی که در آن پیوند میان میراث‌فرهنگی، صنایع‌دستی و گردشگری، بستری برای تقویت سرمایه اجتماعی، گفت‌وگوی فرهنگی و حرکت به‌سوی توسعه پایدار و محلی‌محور فراهم می‌آورد.

محمد شجاعی جامعه‌شناس، در آستانه برگزاری نوزدهمین نمایشگاه بین‌المللی گردشگری و صنایع وابسته تهران در یادداشتی نوشت: نمایشگاه بین‌المللی گردشگری تهران را می‌توان فراتر از یک رویداد تخصصی یا تجاری دانست؛ این نمایشگاه به‌مثابه یک «میدان اجتماعی» عمل می‌کند که در آن، گردشگری، میراث‌فرهنگی و صنایع‌دستی در تعامل با یکدیگر، به بازنمایی و بازتعریف هویت‌های محلی و ملی می‌پردازند.

در این فضا، گردشگری نه‌تنها به‌عنوان یک فعالیت اقتصادی، بلکه به‌عنوان پدیده‌ای فرهنگی و اجتماعی مطرح می‌شود که ظرفیت آن برای تقویت سرمایه اجتماعی و گفت‌وگوی فرهنگی، بیش از پیش آشکار می‌شود.

از منظر جامعه‌شناسی گردشگری، این نمایشگاه بستری برای نمایش تنوع فرهنگی ایران و روایت‌های بومی هر منطقه است؛ روایت‌هایی که از طریق جاذبه‌های گردشگری، آیین‌ها، خوراک، موسیقی و صنایع‌دستی به مخاطبان داخلی و خارجی منتقل می‌شوند.

در این چارچوب، گردشگری به زبان مشترک میان فرهنگ‌ها بدل می‌شود و امکان تعامل میان میزبان و مهمان را در سطحی نمادین فراهم می‌سازد.

صنایع‌دستی که پیوندی ناگسستنی با گردشگری فرهنگی دارند، در نمایشگاه بین‌المللی گردشگری تهران از جایگاه یک کالای صرف اقتصادی فراتر رفته و به «نشانه‌ای فرهنگی» تبدیل می‌شوند؛ هر اثر صنایع‌دستی حامل داستانی از تاریخ، زیست‌بوم، شیوه زیست و مهارت‌های بومی است و در کنار معرفی مقاصد گردشگری، تصویری ملموس از هویت فرهنگی مقصد ارائه می‌دهد.

این هم‌نشینی صنایع‌دستی و گردشگری، فرآیند دیده‌شدن و به‌رسمیت‌شناخته‌شدن جوامع محلی را تسهیل کرده و احساس تعلق، غرور فرهنگی و انگیزه مشارکت را در میان کنشگران محلی تقویت می‌کند.

از منظر سرمایه اجتماعی، نمایشگاه گردشگری تهران فضایی برای شکل‌گیری شبکه‌های ارتباطی میان فعالان صنعت گردشگری، هنرمندان صنایع‌دستی، سیاست‌گذاران، سرمایه‌گذاران و گردشگران بالقوه فراهم می‌آورد، این شبکه‌ها بر پایه اعتماد، تعامل و تبادل تجربه شکل می‌پذیرد و زمینه‌ساز توسعه گردشگری پایدار می‌شوند.

جامعه‌شناسان توسعه بر این باورند که موفقیت گردشگری، بیش از سرمایه مالی، به کیفیت روابط اجتماعی، مشارکت محلی و اعتماد متقابل وابسته است؛ مؤلفه‌هایی که در چنین رویدادهایی به‌صورت عینی قابل مشاهده و تقویت هستند.

نمایشگاه بین‌المللی گردشگری تهران همچنین نقش مهمی در «همگانی‌سازی گردشگری فرهنگی» ایفا می‌کند، بسیاری از ظرفیت‌های گردشگری که پیش‌تر محدود به فضاهای تخصصی، بروشورها یا گزارش‌های رسمی بودند، در این نمایشگاه به تجربه‌ای ملموس برای عموم مردم تبدیل می‌شوند، این فرآیند فاصله میان ارائه کنندگان خدمات گردشگری و مخاطبان را کاهش داده و امکان گفت‌وگوی مستقیم میان جامعه محلی، فعالان گردشگری و بازدیدکنندگان را فراهم می‌سازد؛ امری که به ارتقا سواد گردشگری و اصلاح نگاه مصرفی و کوتاه‌مدت به سفر کمک می‌کند.

از منظر جامعه‌شناسی توسعه، نمایشگاه گردشگری تهران می‌تواند محرکی برای توانمندسازی اقتصادی و اجتماعی جوامع محلی باشد.

گردشگری، به‌ویژه در پیوند با صنایع‌دستی و میراث‌فرهنگی، یکی از مهم‌ترین ابزارهای ایجاد اشتغال پایدار، به‌خصوص برای زنان و جوانان در مناطق کمتر توسعه‌یافته است، بازنمایی این ظرفیت‌ها در سطح ملی و بین‌المللی، به تغییر گفتمان توسعه از الگوهای متمرکز به سمت «توسعه گردشگری محلی‌محور» کمک می‌کند و مشارکت فعال جوامع محلی در تصمیم‌سازی‌ها را افزایش می‌دهد.

گردشگری؛ صنعتی شیشه‌ای در برابر ناآرامی‌های اجتماعی

دانشیار جغرافیا و برنامه‌ریزی روستایی دانشگاه فردوسی با تأکید بر حساسیت بالای صنعت گردشگری نسبت به ناپایداری‌های اجتماعی گفت: گردشگری در سطح جهانی صنعتی شیشه‌ای و بسیار حساس به مسائل امنیتی، ناآرامی‌ها و تنش‌های اجتماعی است.

طاهره صادقلو با اشاره به ماهیت صنعت گردشگری اظهار کرد: گردشگری بسته به نوع بحران، سطح توسعه مقصد، ساختار حکمرانی و میزان تاب‌آوری جامعه می‌تواند از افت‌های مقطعی تا رکودهای بلندمدت و حتی بحران‌های ساختاری را تجربه کند و نحوه مدیریت این شرایط نقش تعیین‌کننده‌ای در مسیر آینده مقاصد گردشگری دارد.

به گزارش ایسنا ، وی افزود: زمانی که یک جامعه با محرک‌های ناپایداری نظیر بحران‌ها، ناآرامی‌ها یا تنش‌های اجتماعی مواجه می‌شود، صنعت گردشگری می‌تواند متناسب با ویژگی‌های خود سه رویکرد واکنشی متفاوت را تجربه کند که این رویکردها حاصل عملکرد جمعی همه اجزا و ساختارهای مشارکت‌کننده در حکمرانی گردشگری هستند.

اقدام پیش از افت شدید تقاضا، شرط حفظ اعتماد بازار است

این عضو هیأت علمی دانشگاه با اشاره به نخستین رویکرد واکنشی بیان کرد: واکنش پیش‌دستانه یا پیشگیرانه معمولاً پیش از بروز یا همزمان با آغاز ناپایداری‌ها در مقاصدی به کار گرفته می‌شود که از ساختار حکمرانی گردشگری قوی، نظام پایش ریسک، برند تثبیت‌شده و تجربه تاریخی در مدیریت بحران‌ها برخوردارند.

صادقلو ادامه داد: در این رویکرد، اقداماتی نظیر پیش‌بینی سناریوهای احتمالی مقابله با بحران، اطلاع‌رسانی شفاف و سریع، تفکیک فضایی بحران به‌گونه‌ای که ناپایداری‌ها موضعی و نه ملی بازنمایی شوند، مدیریت رسانه‌ای و حفظ دسترسی و خدمات حیاتی گردشگری در دستور کار قرار می‌گیرد. منطق زمانی این اقدامات پیشگیری از افت شدید تقاضا و حفظ اعتماد بازار است که می‌تواند به کاهش محدود تعداد گردشگران و بازیابی سریع مقصد پس از بحران منجر شود.

وی در ادامه به واکنش دوم صنعت گردشگری اشاره کرد و گفت: واکنش فوری معمولاً پس از آشکار شدن آثار ناپایداری در مقاصدی با سطح توسعه گردشگری متوسط یا پایین اتخاذ می‌شود. این مقاصد اغلب به چند بازار محدود وابسته‌اند و ضعف‌هایی در سیاست‌گذاری پیشگیرانه و ارتباطات بحران دارند.

دانشیار جغرافیا و برنامه‌ریزی روستایی دانشگاه افزود: در این شرایط، اقداماتی نظیر تعلیق یا محدودسازی فعالیت‌های گردشگری، تمرکز بر گردشگری داخلی، ارائه مشوق‌های مالی کوتاه‌مدت، تغییر بازار هدف، تمرکز بر امنیت گردشگران و کارکنان و مدیریت اضطراری تصویر مقصد انجام می‌شود. با این حال، این رویکرد معمولاً پس از کاهش تقاضا و بروز آسیب اولیه اتخاذ می‌شود و اگرچه می‌تواند به بقای صنعت گردشگری کمک کند، اما اغلب با هزینه‌های بالا، سود اندک و فرسایش یا تخریب موقت برند مقصد همراه است.

صادقلو با اشاره به سومین رویکرد واکنشی تصریح کرد: در صورت تداوم شرایط ناپایدار، مقاصد گردشگری به سمت رویکرد تطبیقی حرکت می‌کنند. در این وضعیت، مقصد تلاش می‌کند خود را با شرایط جدید سازگار کند که ازجمله مهم‌ترین اقدامات آن می‌توان به گسترش بازارهای هدف امن، تمرکز بر گردشگری داخلی یا منطقه‌ای، تعدیل مقیاس فعالیت‌های گردشگری، دیجیتالی‌سازی خدمات و انعطاف‌پذیری در مقررات و مدل‌های کسب‌وکار اشاره کرد.

وی خاطرنشان کرد: مقاصد توسعه‌یافته معمولاً این مسیر را هوشمندانه‌تر و سریع‌تر طی می‌کنند، در حالی که مقاصد در حال توسعه به صورت تدریجی به سمت اجرای این رویکرد حرکت می‌کنند.

دانشیار جغرافیا و برنامه‌ریزی روستایی دانشگاه فردوسی با اشاره به تغییر رفتار گردشگران در شرایط ناپایداری اجتماعی اظهار کرد: در چنین شرایطی، الگوی سفر مردم انتخابی‌تر، محافظه‌کارانه‌تر و کوتاه‌مدت‌تر می‌شود. گردشگران به دلیل افزایش ادراک ریسک، از سفرهای پرهزینه و بلندمدت اجتناب می‌کنند و به سمت سفرهای قابل کنترل، آشنا و انعطاف‌پذیر حرکت می‌کنند.

صادقلو افزود: سفرهای کوتاه و داخلی افزایش می‌یابد، تصمیم‌گیری برای سفر به لحظه آخر موکول می‌شود و استفاده از وسایل نقلیه شخصی ترجیح داده می‌شود. در مقابل، گردشگری بین‌المللی بیشترین آسیب را متحمل می‌شود، چراکه به شدت به تصویر و برند مقصد وابسته است. همچنین سفرهای بلندمدت، تورهای گروهی، گردشگری رویدادمحور و گردشگری لوکس در مراتب بعدی تأثیرپذیری قرار دارند، در حالی که گردشگری‌های فردی و خانوادگی به دلیل امکان کنترل بیشتر شرایط، کمترین آسیب را تجربه می‌کنند.

وی با تأکید بر مفهوم تاب‌آوری در گردشگری گفت: تاب‌آوری به عواملی مانند وابستگی به تصویر امنیت مقصد، میزان انعطاف‌پذیری، کنترل‌پذیری توسط گردشگر، وابستگی به ساختارهای رسمی، ریسک مالی و زمانی و پیوند با جامعه محلی بستگی دارد. بر این اساس، گردشگری داخلی کوتاه‌مدت، زیارتی، طبیعت‌محور و روستایی از تاب‌آوری بالاتری برخوردارند، چراکه حتی در شرایط ناپایداری شدید نیز به‌طور کامل متوقف نمی‌شوند و صرفاً تغییر شکل می‌دهند.

عضو هیأت علمی دانشگاه فردوسی اضافه کرد: از منظر ساختاری نیز کسب‌وکارهای کوچک و محلی، اقامتگاه‌های بوم‌گردی، شبکه‌های غیرمتمرکز و خوشه‌های محلی گردشگری تاب‌آوری بیشتری دارند، در حالی که ساختارهای بزرگ، سرمایه‌بر و متمرکز مانند هتل‌های زنجیره‌ای، خطوط هوایی و نهادهای دولتی متمرکز، آسیب‌پذیری بیشتری در برابر بحران‌ها نشان می‌دهند.

افت گردشگری اگر مدیریت نشود، از شوک مقطعی به بحران ساختاری تبدیل می‌شود

صادقلو با اشاره به تجربه‌های گذشته اظهار کرد: افت گردشگری لزوماً مقطعی نیست و در صورت تداوم ناپایداری یا مدیریت نادرست، می‌تواند به رکود بلندمدت و حتی دگرگونی ساختاری صنعت گردشگری منجر شود. در چنین شرایطی، پس از بحران معمولاً یکی از سه مسیر بازگشت سریع، بازگشت تدریجی همراه با تغییر یا رکود پایدار رخ می‌دهد.

وی افزود: کیفیت مدیریت بحران، هماهنگی نهادی، شفافیت ارتباطی، تنوع بازارها، سهم گردشگری داخلی، پوشش رسانه‌ای، هشدارهای سفر و اعتماد عمومی از عوامل تعیین‌کننده در انتخاب هر یک از این مسیرها هستند.

دانشیار جغرافیا و برنامه‌ریزی روستایی دانشگاه فردوسی خاطرنشان کرد: بازگشت اعتماد مسافران و رونق دوباره گردشگری به مجموعه‌ای از عوامل وابسته است. تضمین امنیت و سلامت، کیفیت خدمات، بهبود زیرساخت‌ها، مدیریت هوشمند مبتنی بر فناوری و مسئولیت‌پذیری ساختار حکمرانی گردشگری از مهم‌ترین اهرم‌های اعتمادسازی به شمار می‌روند. همچنین وضعیت اقتصادی خانوارها نقش بسیار مهمی در افزایش انگیزه سفر دارد، چراکه در شرایط بحران اقتصادی، گردشگری معمولاً نخستین گزینه‌ای است که از سبد هزینه خانوار حذف می‌شود.

الوند پارک زمین‌شناسی جهانی می‌شود

معاون گردشگری همدان گفت: کوهستان الوند از منظر گردشگری طبیعی، فرهنگی و زمین‌شناسی دارای ظرفیت‌های گسترده‌ای است که می‌توان با برنامه‌ریزی صحیح، از آن‌ها بهره‌برداری کرد، در همین راستا، سازمان زمین‌شناسی کشور در سال‌های گذشته مطالعات متعددی درباره کوهستان الوند به‌عنوان یک ظرفیت ژئوتوریستی انجام داده و موضوع تبدیل این منطقه به ژئوپارک نیز مطرح و پیگیری شده است.

به گزارش روابط عمومی میراث فرهنگی استان همدان ، علی خاکسار با تأکید بر ظرفیت‌های کم‌نظیر طبیعی، تاریخی و فرهنگی کوهستان الوند گفت: کوهستان الوند از دیرباز به عنوان یکی از مهم‌ترین مقاصد طبیعت‌گردی، کوهنوردی و گردشگری استان مورد توجه گردشگران و علاقمندان به طبیعت بوده و در پیرامون آن، روستاها و مناظر طبیعی قرار دارند که جریان زندگی در آن‌ها جاری است و همین موضوع، الوند را به یک سامانه زنده و پویا از ظرفیت‌های طبیعی و انسانی تبدیل کرده است.

معاون گردشگری اداره‌کل میراث‌فرهنگی، گردشگری و صنایع‌دستی استان همدان افزود: الوند از منظر گردشگری طبیعی، فرهنگی و زمین‌شناسی دارای ظرفیت‌های گسترده‌ای است که می‌توان با برنامه‌ریزی صحیح، از آن‌ها بهره‌برداری کرد، در همین راستا، سازمان زمین‌شناسی کشور در سال‌های گذشته مطالعات متعددی درباره کوهستان الوند به‌عنوان یک ظرفیت ژئوتوریستی انجام داده و موضوع تبدیل این منطقه به ژئوپارک نیز مطرح و پیگیری شده است.

وی با اشاره به ماهیت ژئوپارک‌ها تصریح کرد: ژئوپارک‌ها سایت‌های وسیع و شاخصی هستند که پس از تصویب در سازمان زمین‌شناسی کشور، در فهرست ژئوپارک‌های جهانی یونسکو به ثبت می‌رسند، در این فرایند، توسعه پایدار و بهره‌برداری مسئولانه با کمترین آسیب به طبیعت، محور اصلی برنامه‌ریزی‌هاست، موضوعی که اداره‌کل میراث‌فرهنگی استان به‌عنوان دستگاه متولی گردشگری، تأکید ویژه‌ای بر آن دارد و در این زمینه برنامه‌ریزی‌های متعددی انجام شده است.

خاکسار ادامه داد: در ماه‌های اخیر، از سوی نمایندگان استان در مجلس، مکاتباتی با وزارت میراث‌فرهنگی، گردشگری و صنایع‌دستی در خصوص تبدیل کوهستان الوند به ژئوپارک انجام شده و این موضوع از مسیر وزارتخانه نیز در حال پیگیری است و اداره‌کل میراث‌فرهنگی همدان نیز به وظیفه ذاتی خود در این مورد عمل می‌کند.وی با تاکید به لزوم هم‌افزایی میان دستگاه‌های اجرایی مرتبط، اظهار کرد: استفاده از ظرفیت‌های تخصصی برای پیشبرد موضوع ژئوپارک الوند از موارد مهم و در دست پیگیری است و اداره‌کل حفاظت محیط‌زیست استان اعلام کرده که طرح و برنامه‌ای برای معرفی کوهستان الوند به‌عنوان «ذخیره‌گاه زیست‌کره» در دست دارد، موضوعی که از نظر ساختار و رویکرد، هم راستا با اهداف مورد نظر در بحث ژئوپارک است و در صورت طی مراحل قانونی، می‌تواند به ثبت در یونسکو منجر شود.

خاکسار خاطرنشان کرد: در قالب این طرح‌ها، وظایف دستگاه‌های مختلف مشخص خواهد شد و نحوه بهره‌برداری از سایت‌ها، نقش زمین‌شناسی، ظرفیت‌های طبیعی، گونه‌های گیاهی و دارویی، تنوع جانوری، توانمندی‌های انسانی روستاها و همچنین فرهنگ بومی منطقه به عنوان مؤلفه‌های اصلی گردشگری، مورد توجه قرار می‌گیرد.

معاون گردشگری استان همدان در پایان گفت: مقرر شد جلساتی با حضور مدیران‌کل دستگاه‌های اجرایی برگزار شود تا ضمن تعیین دقیق وظایف، یک دستگاه به عنوان نهاد متولی انتخاب شود و فرآیند اخذ مشاور ذی‌صلاح، انجام مطالعات تخصصی و تهیه طرح جامع آغاز شود، هدف نهایی، معرفی کوهستان الوند به‌عنوان یک ژئوپارک طبیعی و ثبت آن در یونسکو است تا بتوان در چارچوب توسعه پایدار، از ظرفیت‌های گسترده این منطقه در حوزه گردشگری بهره‌برداری کرد.

تمدید زمان خروج ۱۵۱ اثر فرهنگی از کشور

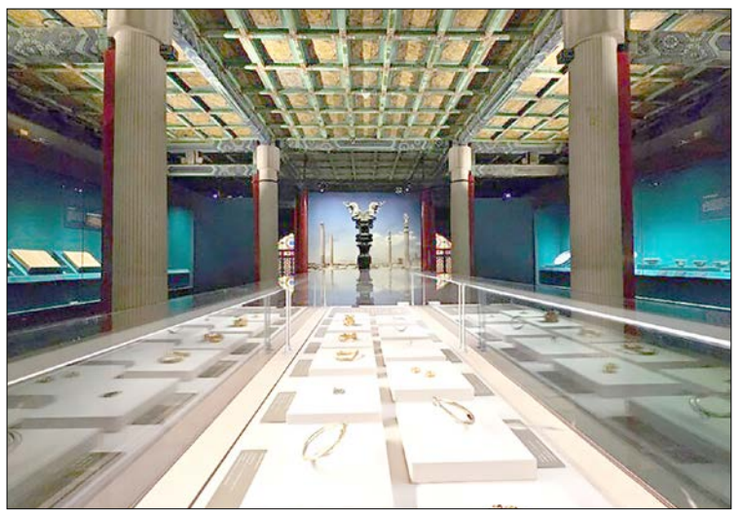

زمان خروج ۱۵۱ قلم از آثار فرهنگی تاریخی تا اردیبهشت ۱٤۰۵ تمدید شد این مجوز به تصویب هیئت وزیران رسیده است.

به گزارش مهر، هیئت وزیران در جلسه ۲۸ دی ماه امسال به پیشنهاد وزارت میراث فرهنگی و به استناد اصل یکصد و سی و هشتم قانون اساسی جمهوری اسلامی ایران تصویب کرد که در اجرای ماده ۲۱ آیین نامه اموال فرهنگی هنری و تاریخی نهادهای عمومی و دولتی، موضوع تصویب نامه شماره ۲۰٤٤٦ ت ۲۵۲۱٤ مورخ ۱٤ اسفند ۱۳۸۱ مجوز خروج موقت تعداد ۱۵۱ قلم از آثار فرهنگی و تاریخی موضوع تصویب نامه شماره ۱٦٤۲۲۳ ت ٦۳۵٦۷ ه در تاریخ ۲٦ دی ۱٤۰۳ به منظور ادامه برگزاری نمایشگاه در کشور جمهوری خلق چین تا ۲۵ اردیبهشت ماه ۱٤۰۵ توسط وزارت میراث فرهنگی صنایع دستی و گردشگری و با مسئولیت آن وزارتخانه و با رعایت قوانین و مقررات مربوط تمدید می شود.

وزارت میراث فرهنگی صنایع دستی و گردشگری موظف است ترتیبات قانونی لازم برای بازگردندن آثار فرهنگی و تاریخی موضوع بند ۱ این تصویب نامه به کشور را پس از انقضای مهلت مندرج در بند مذکور به عمل آورد. این تصویب نامه به امضای محمدرضا عارف معاون اول رییس جمهور رسیده است.

عکس روز

با ورود موج دوم سرمای زمستانی به ایران، شهرها و استان‌های غربی کشور، بخصوص همدان از دوشنبه ۲۹دی ماه ۱۴۰۴ شاهد بارش شدید برف بود و باعث شد تا مردم در ارتفاعات این شهر به تفریحات زمستانی بپردازند.