پیام تاریخ، تمدن و فرهنگ مادستان

روزنامه همدان پیام

سه‌شنبه ● ۲۸ آبان‌ماه ۱۳۹۲ ● ۱۵ محرم ۱۴۳۵ ● ۱۹ نوامبر ۲۰۱۳

سال نهم ● شماره ۱۹۳۷ ● ۸ صفحه + نیازمندی ● ۳۰۰ تومان

www.HamedanPayam.com |ISSN: 2322-4665|

آ ۴ فعالیت هسته‌ای کاهش پیدا نکرده است

آ ۴ دستگیری تیم ترور دادستان زابل

ایران

دولت به کشاورزان همدان کمک کند

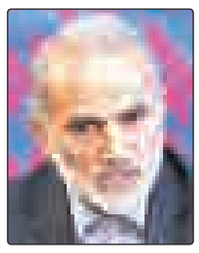

نماینده مردم همدان و فامنین در مجلس شورای اسلامی گفت: با توجه به پتانسیل و ظرفیت‌های موجود در همدان در بخش کشاورزی و دامپروری، دولت با اتخاذ تدابیر لازم، رغبت سرمایه‌گذاران را بالا ببرد.

آ ۴

اخبار

تشکیل ۲ هزار و ٤١٦ حلقه صالحین در همدان

فرمانده ناحیه مقاومت بسیج سپاه همدان از تشکیل ۲ هزار و ٤١٦ حلقه صالحین در همدان خبر داد. محمدرضا غلامی‌پاک گفت: با تدبیر امام خمینی(ره) شجره طیبه بسیج شکل گرفت.

آ ۲

جامعه

فصل قتل‌های نامرئی فرا رسید

با آغاز فصل سرما و گرم شدن تنور فروشندگان بخاری، اهالی استان سردسیر همدان، بساط بخاری را علم کرده تا با پوششی از جنس گرما خود را از سرما مصون نگه دارند.

آ ۵

امیدواری ظریف در آستانه مذاکرات ژنو۳

پرواز برای توافق "صد درصدی"

■ فرانسه شرط گذاشت

همدان پیام: محمدجواد ظریف در جلسه‌ای با اعضای کمیسیون امنیت مجلس گفته که ایران با ۱+۵ تا ۹۰ درصد به توافق دست یافته و مذاکرات پیش رو برای بحث بر سر ۱۰ درصد باقی مانده است.

این را نقوی‌حسینی سخنگوی کمیسیون امنیت ملی به نقل از وزیر امور خارجه کشورمان گفته است. نمایندگان مجلس عصر روز یکشنبه با محمدجواد ظریف در ساختمان وزارت امور خارجه دیدار داشتند تا وی در آستانه مذاکرات موسوم به "ژنو۳" گزارشی از روند مذاکرات و نتایج به دست آمده به آنها ارائه کند. ایران و ۱+۵ در روزهای ۲۹ و ۳۰ آبان ماه(فردا و پس فردا) قرار است دور سوم مذاکرات خود را در شهر ژنو برگزار کنند. آخرین مذاکرات طرفین مربوط به ۲ هفته پیش بود که نتوانستند به توافق نهایی برسند.

ایران سرسختی فرانسه را عامل نرسیدن به توافقات دانست. پس از این مذاکرات، اما ایران در سفر مدیر کل آژانس بین‌المللی انرژی اتمی به تهران در بیانیه‌ای اجازه بازدید کنترل شده بازرسان آژانس از ۲ مرکز هسته‌ای معدن گچین بندرعباس و راکتور آب سنگین اراک را داد تا نشان دهد همچنان اراده جدی برای نیل به توافق را حفظ کرده است. مقامات کشورمان بارها هدف خود از مذاکرات با ۱+۵ را لغو تحریم‌ها دانسته‌اند.

آ ۴

در شورای آموزش و پرورش همدان مطرح شد

شهریه مدارس هیأت امنایی افزایش نمی‌یابد

■ مدیران مسابقه هوشمندسازی مدارس نگذارند

همدان‌پیام: مدیران باید معنای درست بهره‌وری را درک کرده و در هزینه‌کرد شهریه‌ها توجه کنند و به فکر مسابقه برای تجهیز نباشند.

جلسه دیروز شورای آموزش و پرورش شهرستان همدان در مدرسه هیأت امنایی طالقانی تشکیل شد که افزایش یا ثابت ماندن شهریه مدارس هیأت امنایی مهم‌ترین محور این جلسه بود.

آ ۲

نمایشگاه "یار مهربان" از امروز در همدان

■ هشتمین نمایشگاه سراسری کتاب در محل دائمی نمایشگاه‌های بین‌المللی استان برگزار می‌شود

■ نذر کتاب راهی برای ترویج مطالعه

همدان‌پیام: هشتمین نمایشگاه سراسری کتاب در همدان از امروز آغاز به کار خواهد کرد، این نمایشگاه تا سوم آذرماه درحالی ادامه خواهد داشت که زمینه را برای آشنایی دوستداران مطالعه با تازه‌های کتاب فراهم می‌کند.

این نمایشگاه در ۱۸۰ غرفه در محل دائمی نمایشگاه‌های بین‌المللی همدان در حال حاضر برگزار است و آیین گشایش آن امروز ۲۸ آبان‌ماه ساعت ۱۰ صبح در محل برگزاری آن به انجام می‌رسد و از آن پس علاقه‌مندان می‌توانند از این فضای فرهنگی بازدید کنند. در این زمینه مدیرکل فرهنگ و ارشاد اسلامی استان همدان در گفتگو با همدان پیام از وجود هزار و ۷۷۸ عنوان کتاب از استان در نمایشگاه سراسری کتاب همدان خبر داد.

آ ۳ و ۸

گزارشی از تحصیل‌کرده‌های بیکار در استان

■ می‌گویند برای تحصیل‌کرده‌های دانشگاهی شغل وجود ندارد

آ ۴

یادداشت روز

ضرورت تقویت محورهای توسعه

همدان‌پیام: برنامه‌محوری و عقلانیت در تصمیمات از جمله موضوعات مهمی بود که محمدناصر نیکبخت، استاندار جدید همدان بلافاصله پس از دریافت حکمش بر آنها تأکید کرد و پیشبرد توسعه استان را مستلزم توجه و اهمیت دادن به چنین موضوعاتی دانست. در همین راستا توجه به محورهای مهم توسعه استان بویژه کشاورزی، صنایع دستی و گردشگری نیز به نحوی مورد تأکید مدیر ارشد استان قرار گرفت و مرد اقتصاد استان در گذشته، امروز در کسوت مدیریت ارشد استان عزم خود را برای ایجاد تحرک در ...

آ ۲

یادداشت

همت همگانی فرصتی برای جبران مافات

همدان‌پیام: یکی از نکات ظریفی که درباره توسعه استان همدان مطرح است، نقش ویژه استان همدان در دفاع مقدس و بی‌توجهی به این نقش در توزیع اعتبارات بازسازی پس از جنگ بوده است.

این موضوع که بر مطالبات مردم استان از کشور افزوده است از سوی برخی مسئولان چندان جدی گرفته نشده و برخی حتی منکر اینکه باید به استان همدان پس از جنگ توجه ویژه می‌شد، هستند. اما در این میان اظهارات نیکبخت در نخستین شورای اداری مدیران استانداری و اذعان به اینکه "استان مطالبات زیادی از کشور دارد و از اول انقلاب تا کنون حقوقی دارد ...

آ ۲

یک نماینده خبر داد:

پرداخت یارانه نقدی حذف شد

همدان‌پیام: یک عضو کمیسیون برنامه، بودجه و محاسبات گفته با تصمیم دولت پرداخت یارانه نقدی حذف و بن کالا جایگزین یارانه نقدی می‌شود.

غلامعلی جعفرزاده ایمن‌آبادی در گفتگو با خانه ملت، با اشاره به تصمیم دولت مبنی بر حذف پرداخت یارانه نقدی،گفت: تصمیم دولت در سال آینده پرداخت یارانه به صورت غیر نقدی است.

نماینده مردم رشت در مجلس شورای اسلامی، با بیان اینکه در قانون ذکر نشده که حتماً یارانه به صورت نقدی پرداخت شود، افزود: شرایط اقتصادی کشور ما حکم می‌کند بهترین گزینه را انتخاب کنیم؛ به دلیل اینکه پرداخت غیر نقدی موجبات جلوگیری از نبود افزایش حجم نقدینگی و سقوط بیشتر ارزش ملی پول را فراهم می‌کند.

وی افزود: مرحله دوم قانون هدفمندی یارانه‌ها در سال ۹۳ با رفع اشکالات مرحله اول اجرا می‌شود، ضمن اینکه این قانون متوقف نمی‌شود، هدفمندی یارانه‌ها قانون بسیار خوبی بود که در تمام دنیا اجرا شده است، اما با توجه به اینکه دولت یازدهم به صورت عقلانی با موضوعات برخورد می‌کند اگر سریعتر مشکلات رفع شود می توانیم وارد مرحله دوم قانون هدفمندی یارانه‌ها شویم.

نادران:

شاید ناچار به استیضاح زنگنه شویم

همدان‌پیام: یک عضو کمیسیون برنامه بودجه مجلس می گوید اگر سؤال از وزیر نفت در خصوص قرارداد کرسنت به نتیجه نرسد مجلس ناچار به استیضاح وی خواهد شد.

الیاس نادران که یکی از اعضای فراکسیون اصولگرایان مجلس هم هست در خصوص تقاضای جمعی از نمایندگان برای بررسی پرونده قراردادهای نفتی کرسنت، توتال و استات اویل در کمیسیون انرژی به مهر گفته که هدف ما از پیگیری قرار داد کرسنت دفاع از حقوق ملت ایران در دادگاه لاهه است.

وی با بیان اینکه نباید به خاطر کسانی که در پرونده فساد کرسنت مشارکت داشتند از حقوق ملت کوتاه آمد و دولت جدید باید وظیفه خودش را دراین خصوص انجام دهد، گفت: در این موضوع از وزیر نفت سؤال کردیم و جلساتی را نیز با وی داشته‌ایم.

نادران با بیان اینکه هنوز جلسه رسمی با زنگنه نداشتیم و منتظریم تا کمیسیون زمان این جلسه را مشخص کند گفت: اگر تذکر و سؤال از وزیر نفت به نتیجه نرسد ناچار به استیضاح می شویم. عضو کمیسیون برنامه و بودجه در پاسخ به این سؤال که دلیل دفاع زنگنه از قرارداد کرسنت چیست؟ گفت: من نمیدانم؛ وزیر نفت باید به مجلس توضیحات خود را ارائه کند.

۲۸ روستای بهار آب خوردن ندارند

همدان‌پیام: ۲۸ روستای شهرستان بهار از آب آشامیدنی سالم بی‌بهره مانده است.

معاون شبکه بهداشت و درمان شهرستان بهار در کارگروه امنیت و سلامت مواد غذایی شهرستان با بیان این مطلب گفت: ۲۸ روستای شهرستان از وضعیت کلرزنی نامناسبی برخوردار هستند.

فرشته سروندی افزود: از این ۲۸ روستا، ۱۲ مورد آن تحت‌پوشش آبفار هستند و بقیه نیز تحت‌پوشش نیستند که عملیات کلرزنی از وضعیت مناسبی برخوردار نیست و آب شرب این روستاها را دچار مشکل ساخته است.

به گزارش مهر، وی افزود: با نظارت‌های مستمر کارشناسان شبکه بهداشت و درمان شهرستان از آب شرب روستاها کاشف به عمل آمده است که عملیات کلرزنی در این روستاها به شیوه مناسب انجام نمی‌شود که متولیان کلرزنی آب شرب مناطق روستایی باید در اجرای این عملیات نهایت دقت و نظارت را داشته باشند و به افراد مسئول این طرح نیز آموزش‌های لازم را بدهند.

وی همچنین در خصوص جدیدترین آمار بیماران HIV شهرستان اعلام داشت: آمار بیماران مبتلا به ویروس HIV در شهرستان در سال جاری ۲۳ نفر بود که ۱۲ نفر از این افراد فوت شده، ۵ نفر تحت درمان و ۷ نفر نیز در حال گذراندن معاینات دوره‌ای هستند.

تبریک و تهنیت

جناب آقای

دکتر محمد به نشان

انتخاب شما را به سمت

ریاست شبکه بهداشت و درمان شهرستان بهار

صمیمانه تبریک و تهنیت می نمائیم

موفق وسربلند باشید

اداره آموزش و پرورش لالجین

تبریک و تهنیت

جناب آقای مهندس سیدباقر حسینی

انتخاب بحق و شایسته حضرتعالی را به عنوان

سرپرست محترم معاونت بازرگانی خارجی

سازمان صنعت ، معدن و تجارت استان همدان

تبریک و تهنیت عرض می نمائیم و از درگاه ایزد منان برای شما موفقیت توام با سربلندی و سعادت را خواستاریم.

شورای اسلامی و دهیاری

روستای حیدره دارالامام (قاضی خان)

تبریک و تهنیت

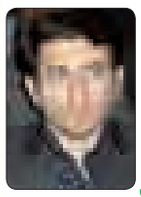

جناب آقای دکتر

محمد به نشان

انتخاب شما را به سمت

ریاست شبکه بهداشت

و درمان شهرستان بهار

صمیمانه تبریک و تهنیت عرض

نموده امید است در سایه سار

امن الهی موفق و پیروز باشید

روابط عمومی شهرداری

و شورای اسلامی شهر لالجین

چاپخانه پیام‌رسانه

مجتمع چاپ و صحافی پیام رسانه

بزرگترین و مجهزترین چاپخانه غرب کشور

طراحی	لیتوگرافی	چاپ	صحافی
طراحی حرفه‌ای روزنامه، ویژه‌نامه کتاب، مجله پوستر، برچسب و... با جدیدترین نرم‌افزارهای روز	تولید زینک‌های GTO 2 ورقی و 4,5 ورقی با دستگاه پلیت‌ستر کرو آلمان تمام اتوماتیک	چاپ انواع کتاب مجله، تقویم، بروشور پوستر، برچسب روزنامه و ... با دستگاه‌های 4 رنگ همزمان آلمانی و ژاپنی	کاملترین خط صحافی غرب کشور مجهز به دستگاه‌های جدید و به روز

آدرس دفتر مرکزی: همدان، خیابان مهدیه، روبروی دبیرستان شریعتی ساختمان پیام

تلفن: 8264433 – 0811

غرفه چاپخانه پیام‌رسانه

پذیرای شما بازدیدکنندگان محترم از هشتمین نمایشگاه بزرگ سراسری کتاب همدان می‌باشد

آماده عقد قرارداد برای چاپ کتاب با شرایط ویژه و اقساطی " فقط در ایام نمایشگاه"

سالن ابن سینا غرفه ٣٤ | زمان: ۲۸ آبان ماه الی ۳ آذرماه | ساعت بازدید صبح‌ها ۹:۳۰ تا ۱۳ و عصرها ۱۶ تا ۲۰

فرمانده سپاه ناحیه همدان:

تشکیل ۲ هزار و ۴۱۶ حلقه صالحین در همدان

همدان‌پیام: فرمانده ناحیه مقاومت بسیج سپاه همدان از تشکیل ۲ هزار و ٤١٦ حلقه صالحین در همدان خبر داد.

محمدرضا غلامی‌پاک در نشست خبری با اصحاب رسانه با بیان اینکه بسیج پدیده‌ای بی‌نظیر در طول تاریخ است، ادامه داد: با تدبیر امام خمینی(ره) شجره طیبه بسیج شکل گرفت که کاری خارق‌العاده است که قابل تکرار نیست.

وی با بیان اینکه بسیج یادگار گرانسنگ امام خمینی(ره) است، افزود: امیدواریم بتوانیم پاسدار این شجره طیبه باشیم.

غلامی با بیان اینکه از ۳۰ آبان‌ماه تا ٦ آذرماه به نام هفته بسیج نامگذاری شده است، عنوان کرد: دیدار با نماینده ولی‌فقیه از جمله برنامه‌هایی بود که باید قبل از آغاز هفته بسیج برگزار می‌شد اما به دلیل همزمانی با روز سوم عاشورا این دیدار برگزار نشد.

به گزارش مهر، وی با بیان اینکه همایش ائمه جماعت باید قبل از آغاز هفته بسیج برگزار می‌شد، بیان کرد: برگزاری این همایش به روزهای پایانی هفته بسیج موکول شد.

وی با بیان اینکه در هفته بسیج ۱۳۰ عنوان برنامه در همدان برگزار خواهد شد، ادامه داد: محوری‌ترین برنامه، حضور حماسی و مقتدر بسیجیان در روز ۵ آذرماه سالروز فرمان امام خمینی(ره) بر تشکیل بسیج است.

در همدان ۲ هزار و ٤١٦ حلقه صالحین تشکیل شده است

فرمانده ناحیه مقاومت بسیج سپاه همدان با بیان اینکه عطر افشانی مزار شهدا، دیدار با خانواده شهدا، برگزاری برنامه‌ای با عنوان میقات صالحین قبل از نماز جمعه از جمله برنامه‌های محوری در هفته بسیج است، ابراز داشت: در همدان ۲ هزار و ٤١٦ حلقه صالحین تشکیل شده است که نسبت به برنامه‌های بصیرتی، معرفتی، مهارتی و تربیتی در پایگاه‌های مقاومتی بسیج تشکیل شده است.

محمدرضا غلامی‌پاک با اشاره به اینکه افتتاح پروژه‌های محرومیت‌زدایی، افتتاح ۲ سالن ورزشی صالحین در شهر همدان، افتتاح ۱۹ مهد قرآنی از دیگر برنامه‌های هفته بسیج است، اظهار داشت: برگزاری همایش امر به معروف و نهی از منکر و همایش الگوی حجاب برتر از برنامه‌های شاخص هفته بسیج در همدان است.

وی با بیان اینکه رسالت بسیج حراست از انقلاب و دستاوردهای انقلاب است، ادامه داد: با توجه به جنگ نرم و جنگی که بی‌رحمانه از سوی دشمن جمهوری اسلامی انجام می‌شود و تمام مقدسات مسلمانان را مورد هدف قرار داده است ۲ برنامه محوری را بطور خاص در بسیج پیگیری می‌کنیم.

غلامی‌پاک یکی از برنامه‌های محوری را امر به معروف و نهی از منکر که یک واجب دینی است دانست و بیان کرد: امروز شاهد این هستیم که حتی در بین متدینان نیز امر به معروف فراموش شده است و اگر این واجب دینی در جامعه ترک شود اثرات ناگواری در جامعه به بار خواهد آمد که در بر گیرنده همه جامعه خواهد بود.

وی با بیان اینکه در این راستا ۵۳ هیأت امر به معروف و نهی از منکر در مساجد همدان راه‌اندازی می‌شود، اظهار داشت: این هیأت‌های امر به معروف و نهی از منکر با احصا معروفات ترک شده و منکرات رایج، کارهایی در قالب امر به معروف انجام می‌دهند.

یادداشت روز

ضرورت تقویت محورهای توسعه

همدان‌پیام: برنامه‌محوری و عقلانیت در تصمیمات از جمله موضوعات مهمی بود که محمدناصر نیکبخت، استاندار جدید همدان بلافاصله پس از دریافت حکمش بر آنها تأکید کرد و پیشبرد توسعه استان را مستلزم توجه و اهمیت دادن به چنین موضوعاتی دانست. در همین راستا توجه به محورهای مهم توسعه استان بویژه کشاورزی، صنایع دستی و گردشگری نیز به نحوی مورد تأکید مدیر ارشد استان قرار گرفت و مرد اقتصاد استان در گذشته، امروز در کسوت مدیریت ارشد استان عزم خود را برای ایجاد تحرک در حوزه‌های مذکور و رساندن استان به نقطه‌های مطلوب توسعه با توجه به محورهای تعریف شده، جزم نموده است.

با دقت در این موضوعات می‌توان دریافت که آنچه مد نظر استاندار اعتدالگرای استان است لازمه تحقق یک توسعه همه‌جانبه و در عین حال متوازن است و بدون در نظر گرفتن محورهای مهم توسعه که بر اساس ظرفیت‌ها، شرایط و امکانات استان تعریف و مشخص شده‌اند، نمی‌توان گام‌های مؤثر و مثبتی در جهت پیشرفت و توسعه برداشت.

از طرفی برنامه‌محوری و حرکت بر مبنای اسناد و برنامه‌های بالادستی و پایین‌دستی که در واقع نشان‌دهنده افق‌های آینده استان در حوزه‌های مختلف هستند و ارتقاء استان به جایگاه مطلوب را امکان‌پذیر می‌نمایند، ضرورتی اجتناب‌ناپذیر است. بویژه در شرایط امروز که پیچیدگی امور و رشد روزافزون ارتباطات اهمیت سرعت و دقت در کارها را دوچندان کرده، تصمیم‌سازی‌ها و تصمیم‌گیری‌ها براساس برنامه‌های طراحی شده را ضروری‌تر نموده است.

در استانی مثل همدان نیز که به جهت برخورداری از توانمندی‌های ارزشمند در حوزه‌های کشاورزی، گردشگری و صنایع دستی و داشتن زمینه‌های تاریخی و فرهنگی فراوان، از قابلیت‌های مناسبی برای توسعه برخوردار است، توجه به این ظرفیت‌ها و بویژه اهمیت دادن به محورهای مهم توسعه که مورد تأکید استاندار جدید نیز هست، ضرورت فراوانی دارد.

به عنوان نمونه در بخش کشاورزی که از تنوع و گستردگی خاصی در استان برخوردار بوده و آن را به یکی از قطب‌های کشوری تبدیل کرده است، تلاش‌ها و حرکت‌های صورت گرفته در گذشته به‌رغم تأثیرگذاری‌های فراوانی که داشته‌اند، همچنان ناکافی به نظر می‌رسد و ایجاد تحول در این بخش همچنان نیازمند حرکت‌ها و تلاش‌های بیشتری است بویژه اینکه مشکلات امروز کشاورزان نیز به نسبت گذشته ابعاد تازه‌ای به خود گرفته است.

از طرف دیگر برآوردها نشان می‌دهد که در استفاده بهینه از ظرفیت گردشگری استان و رونق بخشیدن به صنایع دستی کاملاً موفق نبوده‌ایم و این بخش‌ها نیازمند نوعی تغییر و تحول است تا در رساندن استان به جایگاهی متناسب با ظرفیت‌هایش مؤثر واقع شوند.

فراموش نکنیم که تحول در حوزه‌های مذکور علاوه بر رشد کمی و کیفی بخش‌های زیرمجموعه و افزایش بهره‌وری و به دنبال آن تأثیرگذاری بر توسعه استان، در ایجاد تحرک در اقتصاد صنعتی نیز که امروزه خلا آن در استان کاملاً احساس می‌شود، تأثیر فراوانی دارد.

بر این اساس توجه به بخش‌های مذکور و تلاش برای حل مشکلات آنها به عنوان بخشی از محورهای توسعه و نیز نقشی که در رشد صنعتی استان دارند، از اهمیت بسزایی برخوردار است و نباید از نگاه مسئولان دور بماند. هرچند عوامل دیگری نیز مانند سرمایه‌گذاری‌های خرد و کلان در ایجاد فرصت‌های توسعه و رشد استان بویژه در بخش صنعت مؤثرند، اما با توجه به ظرفیت‌های بالقوه مادی ومعنوی که استان از آنها برخوردار است و اتفاقاً محورهای توسعه نیز براساس این ظرفیت‌ها تعریف ومشخص شده‌اند، توجه به هر یک از بخش‌های مذکور باید در اولویت کاری مدیریت استان و برنامه‌های آن باشد تا برنامه‌محوری و عقلانیت در تصمیمات معنی و مفهوم واقعی خود را پیدا کند و در عرصه عمل و اجرا شاهد آثار مثبت آن باشیم.

خبر

اشتغال ۱۰ هزار نفر در شهرک‌های صنعتی همدان

همدان‌پیام: مدیرعامل شرکت شهرک‌های صنعتی همدان با اشاره به اشتغال بیش از ۱۰ هزار نفر در شهرک‌های صنعتی استان گفت: استان همدان در جذب اعتبارات جزو استان‌های نخست قرار دارد.

کیوان گردان با اشاره به وضعیت سرمایه‌گذاری در سطح استان همدان، اظهار داشت: طی ۸ سال دفاع مقدس با درگیری استان‌های مرزی و غربی با موضوع جنگ به نوعی سرمایه‌گذاری از این مناطق به مرکز کشور انتقال یافت.

وی افزود: در دوران بازسازی نیز به خاطر تخریب زیرساخت‌ها، این روند همچنان ادامه یافت و نبود سرمایه‌گذاری گسترده در استان تا حدی نیز به این امر برمی‌گردد.

کیوان‌گردان بیان داشت: در حال حاضر استان همدان در غرب کشور یکی از بهترین وضعیت‌های توسعه صنعتی را دارد. وی با اشاره به رشد صنعت در سطح استان همدان ادامه داد: استان همدان در رده‌بندی‌های وزارت صنعت، معدن و تجارت جزو استان‌های توسعه‌نیافته به سمت توسعه‌یافته قرار دارد.

کیوان‌گردان با بیان اینکه از ابتدای سال‌جاری بیشترین تلاش‌های شرکت شهرک‌های صنعتی در دو محور بوده است، گفت: یکی از این محورها حفظ وضعیت موجود با توجه به بحران‌های پیش آمده بود.

وی با اشاره به بحران آب طی امسال اضافه کرد: بیش از ٦ چاه در شهرک‌های صنعتی استان با توجه به پایین بودن سطح بارش طی سال گذشته خشک شد و عملاً تأمین آب با مشکل روبه‌رو شد که با همکاری صنعتگران و تلاش شبانه‌روزی همکاران حل شد.

مدیرعامل شرکت شهرک‌های صنعتی همدان تصریح کرد: بحث تأمین آب در شهرک‌های صنعتی یکی از الزامات و مسائل بسیار مهم به شمار می‌رود زیرا برخی از صنایع چون صنایع غذایی که جزو صنایع استراتژیکی هستند آب‌بری بالایی دارند. وی افزود: با توجه به اینکه در حال حاضر کشور اقلیم خشک را تجربه می‌کند، باید شرکت شهرک‌ها با توجیه صنعتگران در بهینه‌سازی مصرف انرژی بیشتر تلاش کند.

در شورای آموزش و پرورش همدان مطرح شد؛

شهریه مدارس هیأت امنایی افزایش نمی‌یابد

▪ مدیران مسابقه هوشمندسازی مدارس نگذارند

همدان‌پیام: مدیران باید معنای درست بهره‌وری را درک کرده و در هزینه‌کرد شهریه‌ها توجه کنند و به فکر مسابقه برای تجهیز نباشند.

جلسه دیروز شورای آموزش و پرورش شهرستان همدان در مدرسه هیأت امنایی طالقانی تشکیل شد که افزایش یا ثابت ماندن شهریه مدارس هیأت امنایی مهم‌ترین محور این جلسه بود. در این جلسه با توجه به نظرات مسئولان و مدیران و اینکه هزینه‌های دریافت شده در مدارس هیأت امنایی در بخش‌هایی غیر مرتبط هزینه شده است با افزایش شهریه این‌گونه مدارس در سال جاری مخالفت شد.

رئیس شورای آموزش و پرورش شهرستان همدان در این جلسه با تأکید بر اینکه در سال جاری شهریه مدارس هیأت امنایی افزایش نخواهند یافت، گفت: افزایش شهریه تنها شامل مدارسی می‌شود که امسال هیأت امنایی شده‌اند که میانگین آن بیش از ۲۰ درصد نخواهد بود.

حسن قهرمانی‌مطلق ادامه داد: با توجه به وجود دیگر هزینه‌ها و مشکلات اقتصادی برای خانواده‌ها در سال جاری نیازی به افزایش شهریه‌ها نیست.

بر اساس گزارش مهر، قهرمانی با اشاره به اینکه یکی از دلایل کسب مقام برتر توسط این شورا در کشور مشارکت خوب اعضا و تبادل نظر کارشناسی در این نشست‌ها است، ادامه داد: ۲۷ مدرسه هیأت امنایی در نواحی یک و ۲ شهرستان همدان وجود دارد و بررسی عملکرد آنها نشان می‌دهد برخی در مسیر برنامه‌ریزی شده حرکت کرده‌اند و تعدادی نیز از برنامه تعیین شده انحراف داشته‌اند.

فرماندار شهرستان همدان اذعان داشت: باید هیأت امنا در اینگونه مدارس نظارت بیشتری داشته باشند و مدیرانی که برای اینگونه مدارس انتخاب می‌شود نیز باید توانایی بیشتری به نسبت دیگر مدارس داشته باشند و نباید تنها توسعه و تجهیز را در تعداد لپ‌تاپ و دیتاها دید.

مسابقه هوشمندسازی مدارس

قهرمانی مطلق با تأکید بر اینکه مدیران مسابقه منفی در هوشمندسازی مدارس نگذارند، ادامه داد: باید معنای بهره‌وری را درست درک کرد نه به سمت مسابقه در تجهیز رفت و در هزینه‌کرد شهریه‌ها باید توجه بیشتری شود و مردم حاضر به مشارکت در هزینه‌های مدارس هیأت امنایی هستند به شرطی که نتیجه آن را ببینند.

وی بیان داشت: مردم برای تحصیل فرزندان خود هزینه‌های فراوانی در آموزشگاه‌های می‌کنند و در مجموع سیاست شورا مخالفت با توسعه مدارس هیأت امنایی نیست، بلکه باید از ایده اولیا بیشتر استفاده شود تا اینگونه مدارس را در رسیدن به هدف خود بهتر عمل کنند و انتخاب معلمان در اینگونه مدارس توانسته به ارتقای کیفیت آن بیانجامد.

فرماندار شهرستان همدان با اشاره به اینکه باید برای مدیران همه مدارس دورهای حسابداری گذاشته شود تا با نحوه هزینه‌کرد بودجه در اختیار خود بهتر آشنا شوند، افزود: توجه به بخش پرورشی در مدارس باید بیش از پیش باشد چراکه بیشترین آسیب را در این بخش داریم.

قهرمانی مطلق با تأکید بر اینکه مردم به علت اعتماد به نظارت آموزش و پرورش در روی اینگونه مدارس استقبال از نام نویسی فرزندان خود را دارند، اذعان داشت: بار جمعیت دانش‌آموزان برخی روستاهای اطراف بر شهر همدان وارد می‌شود و یکی از دلایل تراکم بالای جمعیت در مدارس هیأت امنایی تراکم جمعیت بالا در شهر همدان است.

> **باید تصمیم جدی در خصوص مهاجرت به شهر همدان گرفته شود چراکه این موضوع چه از نظر فضای آموزشی و چه از لحاظ آموزشی اثرگذار است**

وی افزود: باید تصمیم جدی در خصوص مهاجرت به شهر همدان گرفته شود چراکه این موضوع چه از نظر فضای آموزشی و چه از لحاظ آموزشی اثرگذار است و این تمرکز بالای جمعیت حتی موجب آسیب به مدارس دولتی و غیر انتفاعی شده که باید مورد بررسی کارشناسی قرار گیرد.

مدیر آموزش و پرورش ناحیه یک همدان نیز در این شورا خواستار افزایش نیافتن شهریه مدارس هیأت امنایی در سال جاری شد.

حسن مظاهری با اشاره به اینکه در برخی از مدارس همدان به علت تراکم بالای جمعیت دانش‌آموزان با مشکل مواجه شده‌ایم، عنوان کرد: باید قانون مشخصی برای این موضوع تدوین شود چرا که مناطق حاشیه ای شهر همدان با مناطق حاشیه شهر قابل قیاس نیستند و میزان رضایتمندی از مدارس هیأت امنایی باید مورد ارزیابی قرار گیرد.

وی بیان داشت: میزان رضایتمندی اولیای دانش‌آموزان از مدارس هیأت امنایی به نسبت مدارس دولتی و غیر انتقاعی مناسب است و عملکرد اینگونه مدارس نیز مناسب بوده به طوری که آمارها نشان می‌دهد در بخش آموزش نیز مدارس هیأت امنایی رشد چشمگیری داشته‌اند.

مدیر آموزش و پرورش ناحیه یک همدان اظهار داشت: علت صدور نشدن مجوز برای برگزاری کلاس‌های فوق برنامه در مدارس این است که در سیاست‌های این نهاد انجام فعالیت عادی مدارس را برای آموزش کافی دانسته و از لزوم عدم نیاز به برگزاری کلاس‌های فوق برنامه سخن گفت شده است.

مظاهری با اشاره به اینکه برخی خانواده‌های در دورهای پنجم و ششم خواستار تشکیل کلاس‌های فوق برنامه هستند، اذعان داشت: بر اساس آخرین تصمیم گیری‌ها مقرر شده به ٤ مدرسه در ناحیه یک و ٤ مدرسه در ناحیه ۲ همدان مجوز برگزاری کلاس‌های فوق برنامه داده شود و در مدارس هیأت امنایی نیز محدودیت برای برگزاری کلاس‌های فوق برنامه ندارند.

معاون آموزش متوسطه ناحیه یک آموزش و پرورش شهرستان همدان نیز به ارزیابی عملکرد مدارس هیأت امنایی پرداخت.

۸۰ درصد مدارس ناحیه یک همدان هوشمند شده‌اند

رسول شیدایی با اشاره به اینکه هفت مدرسه هیأت امنایی در این ناحیه آموزش و پرورش شهرستان همدان وجود دارد، افزود: ۸۰ درصد مدارس این ناحیه هوشمند شده‌اند و استفاده از نظرات اولیا در برخی مدارس کارگشا بوده و از نظرات اولیا در برخی مدارس نیز استفاده لازم نشده است.

وی اذعان داشت: عدم برگزاری دوره‌های آموزشی برای معلمان، جمعیت بالای دانش‌آموزان که بیش از ظرفیت تعیین شده است و همچنین عدم تبعیت از قوانین از ضعف‌های مدارس هیأت امنایی در ناحیه یک بوده و از نقاط قوت نیز می‌توان به انتخابی بودن معلمان از سوی مدیر اشاره کرد که موجب شده در بخش آموزش شاهد رشد باشیم.

معاون مشارکت‌های مردمی سازمان آموزش و پرورش استان همدان نیز با ابراز مخالفت برای افزایش شهریه مدارس هیأت امنایی خواستار توجه بیشتر به دستورالعمل تشکیل مدارس هیأت امنایی توسط اعضا آن شد.

در پایان مصوب شد از اولیا دانش‌آموزان مدارس هیأت امنایی نظرسنجی در خصوص عملکرد اینگونه مدارس انجام شود و بررسی جایگاه اینگونه مدارس در مقایسه با مدارس دولتی و غیر انتفاعی توسط کارشناسان مورد ارزیابی قرار گیرد، همچنین مقرر شد برنامه اجرایی مدارس هیأت امنایی هر ساله توسط کارشناسان مورد ارزیابی قرار گیرد.

یادداشت

همت همگانی فرصتی برای جبران مافات

رضا ولیان تابش

همدان‌پیام: یکی از نکات ظریفی که درباره توسعه استان همدان مطرح است، نقش ویژه استان همدان در دفاع مقدس و بی‌توجهی به این نقش در توزیع اعتبارات بازسازی پس از جنگ بوده است.

این موضوع که بر مطالبات مردم استان از کشور افزوده است از سوی برخی مسئولان چندان جدی گرفته نشده و برخی حتی منکر اینکه باید به استان همدان پس از جنگ توجه ویژه می‌شد، هستند.

اما در این میان اظهارات نیکبخت در نخستین شورای اداری مدیران استانداری و اذعان به اینکه "استان مطالبات زیادی از کشور دارد و از اول انقلاب تا کنون حقوقی دارد که پرداخت نشده است" امیدواری‌های بسیاری را در پیگیری حقوق و مطالبات عقب افتاده مردم از سوی استاندار و تیم جدید مدیریتی استان، ایجاد کرده است.

نیکبخت در این جلسه یادآوری کرده که "در دوران دفاع مقدس استان همدان علاوه بر تقدیم ۸ هزار شهید به انقلاب، استان پشتیبان جنگ هم بود و در آن شرایط استان به فکر ایثار و جنگ بود و حقوق استان پس از جنگ به نسبت استحقاقش پرداخت نشد و امید است کشور به شرایط بسیار مطلوب برسد تا بتوانیم پاره‌ای مافات را جبران کنیم و استان بتواند به بخشی از مطالبات و حقوق خود دست یابد."

این اظهارات نیکبخت تأییدی بر نظر کارشناسانی است که تجربه فعالیت وی در استان و آشنایی با مسائل استان را نمره مثبتی برای وی و امکانی برای تسریع توسعه استان می‌دانستند. حال این اظهارات که بیان مطالبه مردم استان از کشور است، نشان می‌دهد که نیکبخت در استان همدان نیازمند فرصتی برای شناسایی نیست؛ زیرا وی مطالبات مردم را نیز می‌داند و به امید فرصت جبران مافات نشسته است.

این روزها وضعیت مالی کشور به دلیل قرار گرفتن در جنگ دیپلماتیک با رژیم صهیونیستی و استفاده این رژیم از مهره‌های غربی و آمریکایی برای آوردن فشار اقتصادی به ملت ایران، زیاد مناسب نیست هر چند به اذعان کارشناسان آمریکایی بخشی از فشارهای وارده به اقتصاد ایران کافی بود تا کشوری پر ادعا مانند آمریکا از درون متلاشی شود، اما تدبیر و امید ملت ایران و کمک‌های الهی تاکنون، فقط دشمنان را عصبانی‌تر کرده و امید آنها برای موفقیت در بازی فشار اقتصادی را بر باد داده است.

امیدهای بسیاری وجود دارد تا با تدابیر دولت یازدهم این جنگ نیز به نفع ملت ایران به پایان رسیده و شرایط کشور به لحاظ اعتبارات و تخصیص‌ها به شرایطی مطلوب برسد که در آن صورت انتظار جبران عقب‌ماندگی‌های استان در ازای مطالبات مردم آن، انتظار به جایی خواهد بود.

اما تا رسیدن کشور به این مرحله آنچه قابل تأمل است. یاری نیکبخت در اجرای برنامه راهبردی خود یعنی" همت همگانی برای توسعه" است.

این برنامه راهبردی خود فرصتی بی‌نظیر برای جبران مافات است زیرا هم کسانی را که در استان زندگی می‌کنند، به یاری می‌طلبد و هم دعوتی از تمامی کسانی است که دل در گرو همدان دارند، اما امروز ساکن استانی یا کشوری دیگر هستند.

در واقع این برنامه راهبردی فراخوانی است برای تمامی کسانی که تعلق خاطر به استان همدان دارند و می‌خواهند دین خود را به این استان ادا کنند تا جبران مافات کرده باشند.

به هر حال بخشی از حقوق پرداخت نشده همدان از کشور، حق مردم استان بر دوش کسانی است که در این سرزمین رشد و نمو یافته و به تعالی و پیشرفت رسیده‌اند و اکنون ضرورت دارد درباره استان زادگاه خود بیشتر احساس مسئولیت کنند، البته احساسی که با عمل همراه شود و مانند موارد قبلی در همایش و وعده‌های توخالی باقی نماند.

شنیده

shenide@hamedanpayam.com

۱- فرمانداران استان برای جذب سرمایه‌گذار به تکاپو افتاده‌اند. گویا اعلام نیکبخت مبنی بر دارا بودن امتیاز مثبت جذب سرمایه‌گذار در بررسی موضوع تداوم همکاری با فرمانداران دلیل این تکاپو بوده است. گفتنی است برخی فرمانداران تلاش دارند تا برخی سرمایه‌گذاران را به بهانه تبریک به استاندار برای انتصاب به استان آورده و شرایط مساعد جدید را برای آنها توضیح دهند.

۲- استاندار اسبق همدان در استان حضور داشته است. گویا زبردست برای سفری کاری به استان سفر کرده است. گفتنی است علی‌اصغر زبردست از گزینه‌های مطرح استانداری دولت یازدهم برای همدان بود.

۳- از استاندارانی که در این هفته معرفی خواهند شد برخی گزینه استانداری همدان بوده‌اند. گویا در این هفته وزارت کشور ٦ گزینه نهایی را برای استانداری به هیأت دولت پیشنهاد خواهد داد. گفتنی است روند طولانی معرفی استانداران با مخالفت برخی حامیان اصلی دولت مواجه شده است.

٤- ورود سرمایه‌گذار خارجی به پروژه راه‌آهن همدان- تهران مطرح شده است. گویا این پروژه خط آهن از جمله خطوطی است که برای مشارکت در تکمیل آن از کشورهای خارجی پیشنهاد دارد. گفتنی است اعضای سازمان کشورهای همکاری اقتصادی (اکو) علاقه بسیاری برای سرمایه‌گذاری در این نوع پروژه‌ها دارند.

۵- قانون جدید نظام صنفی ابلاغ شده است. گویا در این قانون نسبت به قانون قبلی مجازات‌های پیش‌بینی شده برای تخلفات مختلف تشدید و مراحل آن افزایش یافته است. گفتنی است در قانون جدید در بحث گرانفروشی، قانونگذار ۵ مرتبه برای متخلفان مجازات پیش‌بینی کرده و جرائم نقدی آن از ۲ برابر مبلغ گرانفروشی آغاز و تا ۱۰ برابر و نصب پارچه در محل کسب به مدت ۲ ماه و تعلیق پروانه و تعطیلی محل کسب به مدت ٦ ماه در نظر گرفته است.

٦ - احتمال رفتن برخی نیروهای استان به وزارت ورزش و جوانان وجود دارد. شنیده شده که با وزیر شدن گودرزی ملایری، احتمال انتقال برخی از دوستان وی در همدان به وزارتخانه ورزش و جوانان داده می‌شود. گویا این چهره‌ها که بیشتر در دانشگاه فعالند از دوستان دیرینه محمود گودرزی وزیر ورزش و جوانان به شمار می‌روند.

خبر

همدان تنها مرکز دارنده واحد تولیدکننده پودر تخم‌مرغ در کشور

همدان‌پیام: معاون بهبود تولیدات دامی جهاد کشاورزی همدان سرانه مصرف تخم مرغ در همدان را ۹۰ کیلو دانست و گفت: تنها واحد تولیدکننده پودر تخم‌مرغ کشور در همدان فعال است.

محمد نظرپور در گفتگو با فارس با بیان اینکه ارزش بیولوژی تخم‌مرغ بسیار بالاست، افزود: درصد قابلیت جذب این ماده در بدن، ۹۳/۷ درصد است و باید بیشتر در برنامه غذایی افراد گنجانده شود.

وی افزود: تخم‌مرغ مقدار مواد مغزی بیشتری را نسبت به انرژی تأمین می‌کند و در کمک به لاغر شدن افراد بسیار مؤثر است. نظرپور با بیان اینکه کشور ایران با تولید ۷٦۸ هزار تن تخم‌مرغ رتبه ۱۲ تولید را در جهان دارد، افزود: ایران در بین کشورهای آسیایی، رتبه ۵ تولید تخم‌مرغ را به خود اختصاص داده است.

وی ادامه داد: ۸۰ درصد تخم‌مرغ کشور در ۸ استان، تهران، البرز، اصفهان، همدان، قزوین، خراسان رضوی، قم و آذربایجان شرقی تولید می‌شود.

نظرپور سرانه مصرف تخم مرغ در استان همدان را ۹۰ کیلو دانست و گفت: یک واحد پرورش پوست تخم‌گذار با ظرفیت ۱۰۰ هزار قطعه، تنها واحد تولیدکننده پودر تخم‌مرغ در کشور با ظرفیت تولید ۹۰ تن جذب در روز و یک اتحادیه مرغ تخم‌گذار با ٤ تعاونی در استان همدان فعال است.

وی به اهداف پیشرو در راستای پرورش مرغ تخم‌گذار پرداخت و افزود: کاهش ضریب تبدیل دان به تخم‌مرغ، کاهش درصد تلفات در واحدهای پرورش مرغ تخم‌گذار، افزایش تولید تخم‌مرغ در یک دوره تخم‌گذاری، افزایش مصرف سرانه تخم‌مرغ در بین مردم، تجهیز و نوسازی واحدهای موجود و توسعه واحدهای پرورش مرغ تخم‌مرغ در استان از مهمترین اهداف به شمار می‌رود.

کوتاه

کسب مقام کشوری توسط دانش‌آموزان ملایری

ملایر– خبرنگار همدان‌پیام: محمد سعدی‌نژاد و امیرحسین روستایی از مرکز علامه‌حلی ملایر رتبه نخست و دوم کشوری را در آزمون آغازین متوسطه اول کسب کرده‌اند. معاون مدیرکل و مدیر اداره آموزش و پرورش شهرستان ملایر با بیان این خبر گفت: در سطح شهرستان ۲ مرکز تیزهوشان متوسطه اول داریم که پسرانه علامه حلی ۱۶۸ دانش‌آموز و دخترانه فرزانگان ۱۴۴ دانش‌آموز دارند.

۴۳ واحد فعال در شهرک صنعتی ویان

همدان‌پیام: تنها ۴۳ واحد صنعتی در شهرک صنعتی ویان کبودراهنگ فعال است.

فرماندار کبودراهنگ در بازدید و بررسی مشکلات واحدهای صنعتی "فراپایه" و "الوان ثابت" شهرک صنعتی ویان گفت: از ۸۵ واحد صنعتی موجود در شهرک صنعتی ویان متأسفانه تنها ۴۳ واحد فعال هستند. به گزارش فارس، مسلم غلامی افزود: ۳۲ واحد صنعتی با ۱۰ تا ۵۰ درصد ظرفیت و بقیه واحدهای فعال با بیش از ۷۰ درصد ظرفیت مشغول به تولید هستند.

وی با اشاره به اینکه ۵۰ درصد مشکلات واحدها، نبود سرمایه در گردش است، گفت: برای فعال کردن واحدهای غیرفعال مسئولان باید با شناسایی مشکلات واحدها در راستای رفع آن گام بردارند.

فرماندار کبودراهنگ ادامه داد: در این شهرک هزار و ۴۴۶ نفر مشغول به کار هستند که برای افزایش میزان اشتغال در این شهرک باید برنامه‌ریزی‌های دقیقی انجام شود. در ادامه مدیران کارخانجات شهرک صنعتی ویان؛ مشکل روشنایی معابر، مسکن کارگران، نبود سرمایه در گردش، بدهی معوقه واحدها به بانک‌ها و تهیه مواد اولیه را از عمده مشکلات کارخانجات شهرک صنعتی ویان عنوان کردند.

برگزاری کارگاه صحن قرائت نماز در لالجین

لالجین– خبرنگار همدان‌پیام: با حضور ۳۵۰ نفر از آموزگاران، مدیران و معاونان پرورشی مدارس آموزشگاه‌های لالجین کارگاه آموزشی صحت قرائت نماز در ۲ روز به تفکیک خواهران و برادران در این شهر برگزار شد.

حسن حسین‌زاده مدرس قرآن دوره‌های ضمن خدمت در این کارگاه‌ها مطالبی را درخصوص صحت قرائت نماز و شیوه آموزش نماز به دانش‌آموزان مطرح کرد.

ذکریا اسدی رئیس اداره آموزش و پرورش لالجین نیز با حضور در جمع شرکت‌کنندگان ضمن تأکید بر نقش بسیار مهم آموزگاران در تربیت دانش‌آموزان، دوره دبستان را بهترین دوره برای تقویت و تعمیق باورهای دینی در دانش‌آموزان برشمرده و خواستار اهتمام جدی معلمان به این موضوع شد.

لازم به توضیح است، در بیش از ۸۰ درصد مدارس لالجین نمازجماعت برگزار می‌شود.

فعالیت ۷۶ نیرو در طرح زمستانی راه و شهرسازی ملایر

ملایر– خبرنگار همدان‌پیام: ۷۶ نفر نیرو راه و شهرسازی ملایر در طرح زمستانی فعالیت خواهند داشت.

معاون اداره کل و سرپرست اداره راه و شهرسازی ملایر از فعالیت ۷۶ نفر نیروی انسانی در طرح زمستانی این شهرستان در سال‌جاری خبر داد که از ۱۵ آذرماه آغاز و تا ۱۵ فروردین‌ماه سال ۹۳ ادامه دارد.

به گزارش روابط عمومی اداره راه و شهرسازی ملایر، آرش آزادی گفت: ۵ راهدارخانه شامل راهدارخانه شهید افزا در محور ملایر– همدان، راهدارخانه زنگنه در محور ملایر– اراک، راهدارخانه مرکزی واقع در اداره، راهدارخانه یونس واقع در محور ملایر– بروجرد و راهدارخانه آورزمان واقع در محور ملایر– نهاوند به صورت شبانه‌روزی در شهرستان ملایر فعالیت دارند.

گزارشی از کتابخوانی در شهرستان‌ها

نذر کتاب راهی برای ترویج مطالعه

همدان‌پیام – گروه شهرستان‌ها: امروزه با وجود پیشرفت سیستم‌های ارتباطی و علمی در جهان، کتاب همچنان جایگاه ویژه خود را دارد و نمی‌توان آن را در زمره ابزار قدیمی محسوب کرد، کارآیی و نقش فرهنگی آن را نادیده گرفت؛ بویژه آنکه ایران به‌عنوان یکی از کهن‌ترین بنیان‌گذاران فرهنگ و تمدن بشری، از دیرباز در زمینه چاپ و نشر کتاب و کتابخوانی و تأسیس کتابخانه‌های بزرگ خود از سرآمدان بوده است.

گاهی برای روح انسانی که به دنبال تعالی است کتاب هم می‌شود، نذر کرد. نذر کتاب پیشنهادی است که مسئول کتابخانه‌های شهرستان نهاوند به اهالی و دوستداران کتاب داده است. به منظور ترویج فرهنگ مطالعه و نیز افزایش کتاب در قفسه‌هایی که مشتاقان خود را دارد مردم می‌توانند بخصوص در هفته کتاب با اهدای یک کتاب به عنوان خیرات به کتابخانه‌ها موجب ترویج این فرهنگ انسان‌ساز شوند.

زینب سیف می‌گوید: از آغاز سال‌جاری تاکنون یک هزار و ۴۰۰ جلد کتاب به کتابخانه‌های شهرستان اهدا شده است که امید می‌رود این رقم تا پایان سال براساس پیش‌بینی و انتظاری که می‌رود به ۵ هزار جلد برسد.

◣ آمادگی برای نصب ایستگاه مطالعه در مراکز پرتردد شهرستان

سیف با بیان اینکه در حال حاضر یک ایستگاه مطالعه در بیمارستان آیت‌ا... علیمرادیان نهاوند با همکاری رئیس مرکز بهداشت و بیمارستان ایجاد شده است، از آمادگی برای ایجاد این ایستگاه در سایر مراکز پرتردد مثل بانک‌ها، شهرداری‌ها و... خبر داد.

◣ افتتاح دومین کتابخانه مشارکتی در دهه فجر

مسئول کتابخانه‌های نهاوند اضافه کرد: در حال حاضر ۷ باب کتابخانه در این شهرستان فعال است که یک مورد روستایی و بقیه شهری است همچنین یک کتابخانه مستقل خیرساز و یک باب کتابخانه مشارکتی نیز فعال است که در دهه فجر سال‌جاری یک باب کتابخانه مشارکتی دیگر نیز افتتاح خواهد شد.

سیف تعداد کتاب‌هایی که در این ۷ باب کتابخانه وجود دارد را ۸۰ هزار نسخه با ۶ هزار عضو عنوان می‌کند که در بحث جذب عضو پس از ملایر، دومین شهر استان به شمار می‌رود.

وی میزان و سرانه فضای کتابخانه را در نهاوند ۱/۲ دهم عنوان می‌کند که تا جایگاه مطلوب کشوری و استانی که ۲/۹ دهم است، فاصله دارد.

◣ ۸ سال پیگیری بی‌نتیجه برای ایجاد کتابخانه جامع در شهرستان

سیف ایجاد کتابخانه جامع در نهاوند را یکی از ضرورت‌های بحث کتاب بیان می‌کند که ۸ سال است برای احداث و تأمین زمین آن پیگیری می‌شود؛ اما هنوز هیچ نتیجه‌ای حاصل نشده است. در صورتی که اولویت اصلی در برنامه‌های هفته کتاب و کتاب‌خوانی نهاوند همین ساخت کتابخانه استاندارد و جامع است که می‌تواند بسیاری از نیازهای بخش کتاب شهرستان را مرتفع سازد.

وی از جمله برنامه‌های این نهاد در هفته کتاب را ثبت‌نام رایگان کتابخانه‌های عمومی از متقاضیان، ثبت‌نام نابینایان، همچنین برگزاری مسابقات نقاشی و مکتوب و آنلاین به همراه برگزاری نمایشگاه تازه‌های کتاب سال ۹۲ در کتابخانه‌های شهرستان و همایش تقدیر از خیرین کتابخانه‌ساز روز چهارشنبه ۲۹ آبان‌ماه در سالن اندیشه مجتمع امام خمینی(ره) و نیز دیدار با امام جمعه شهرستان و بسیاری از برنامه‌های دیگر عنوان می‌کند.

سیف کتابدار نمونه شهرستان را امیدعلی نوابی، خانواده برتر کتاب‌خوان را خانواده قیاسی و رابط فرهنگی نمونه شهرستان را امینیان و نیز لیلا صالح مسئول کتابخانه شهید حیدری که از سال ۸۳ افتتاح شده و به عنوان قدیمی‌ترین کتابخانه شهرستان به شمار می‌آید را به عنوان مسئول نمونه کشوری در سال ۹۲ اعلام می‌کند.

◣ بهره‌مندی ۵ کتابخانه بهار از بلوتوث سنتر

رئیس کتابخانه‌های شهرستان بهار با بیان اینکه ۸ کتابخانه عمومی در شهرستان بهار فعال است، از مجهز بودن ۵ کتابخانه بهار به بلوتوث سنتر خبر داد.

مهدی خوشخوان با اشاره به اینکه ۳ هزار و ۸۰۰ نفر عضو این کتابخانه‌ها هستند، می‌گوید: ۷۲ هزار جلد کتاب با ۶۵ هزار عنوان در کتابخانه‌های عمومی شهرستان بهار وجود دارد.

وی می‌افزاید: راه‌اندازی سامانه بلوتوث سنتر برای دسترسی آسان مراجعان به کتاب‌های الکترونیکی از طریق بلوتوث در کتابخانه‌های عمومی لالجین و صالح‌آباد و سامانه SMS سنتر برای برگزاری مسابقات کتاب‌خوانی نیز از دیگر امکانات فناوری موجود در کتابخانه‌هاست.

خوشخوان همچنین از فراهم شدن زمینه امانت کتاب‌ها بین کتابخانه‌های شهرستان بهار در آینده‌ای نزدیک خبر داده و می‌افزاید: به منظور نیازسنجی بومی مخاطبان، کتاب‌های موردنیاز با اجرای طرح "کتاب من" به کتب موجود کتابخانه‌ها افزوده می‌شود که تاکنون بیش از یک هزار و ۵۰۰ درخواست کتاب از سوی مراجعان در شهرستان داشته‌ایم.

وی از کسب عنوان برتر کشوری نقد کتاب سوواشون در کتابخانه شهید باهنر شهرستان خبر داده که با نام شهرستان بهار بر روی سایت کتاب‌خوانان حرفه‌ای کشور ثبت شده است که تنها ۲ اثر نقد از استان همدان تاکنون روی سایت رفته است.

◣ عضویت ۹ هزار نفر در کتابخانه‌های ملایر

رئیس اداره کتابخانه‌های عمومی شهرستان ملایر نیز به فارس می‌گوید: کتابخانه‌های عمومی شهرستان ملایر ۹ هزار عضو فعال دارد همچنین این شهرستان دارای ۱۶ کتابخانه نهادی، یک کتابخانه مشارکتی و کتابخانه خیرساز است.

مهدی آخشیک گفت: هدف از اجرای برنامه‌ها پیشبرد و ارتقای جایگاه کتاب و فرهنگ مطالعه از سنین پایه و از دیگر اهداف این هفته معرفی جایگاه کتاب و کتابخوانی در بین روستاییان و ارائه خدمات کتابخانه‌های عمومی و روستایی است.

وی می‌افزاید: قصه‌گویی و نقاشی ویژه کودکان، کلاس روان‌خوانی و روخوانی قرآن کریم، بازدید از کتابخانه‌ها، مهد کودک و مدارس برای آشنایی هر چه بیشتر اقشار پایه با کتاب و کتابخوانی، بازدید و عیادت از کودکان بستری در بیمارستان مهر ملایر از جمله برنامه‌های این هفته است.

آخشیک کوچک‌ترین عضو کتابخانه‌های شهرستان ملایر را دختر یک ساله خود دانست که دارای کتابخانه شخصی با ۱۰۰ جلد کتاب است.

◣ افتتاح نخستین کتابخانه مشارکتی در رزن

رئیس اداره کتابخانه‌های عمومی شهرستان رزن به ایسنا از افتتاح نخستین کتابخانه مشارکتی شهید مطهری همزمان با هفته کتاب در این شهرستان خبر داده است.

علی‌اصغر توکلی‌تبار می‌افزاید: این کتابخانه با مشارکت سازمان دانش‌آموزی شهرستان رزن در کانون شهید مطهری راه‌اندازی خواهد شد.

وی ادامه می‌دهد: برگزاری نمایشگاه کتاب با موضوعات عاشورایی از تازه‌های کتاب در کتابخانه‌های عمومی، برگزاری مراسم بزرگداشت هفته کتاب و تجلیل از کتابخانه‌ها، کتابداران، اعضای نمونه،خانواده‌های نمونه عضو و یاران کتاب، برگزاری مسابقات آنلاین شبکه کتابخوانان حرفه‌ای و... از دیگر برنامه‌های اداره کتابخانه‌های عمومی شهرستان رزن در هفته کتاب است.

◣ ایجاد ایستگاه مطالعاتی سیار در اولویت کارها باشد

فرماندار اسدآباد گفت: اولویت شهرستان اسدآباد در امر کتاب و کتاب‌خوانی باید ایجاد ایستگاه‌های مطالعاتی سیار باشد.

در گزارش فارس آمده است؛ حمزه عبدکوند با اشاره به کمبود فضای مطالعه در شهرستان می‌افزاید: یکی از دغدغه‌های پیش رو در امر کتاب و کتاب‌خوانی توجه به فضای مطالعه و کتابخانه است.

وی ادامه می‌دهد: کتابخانه استاندارد یکی از حقوق مردم شهرستان اسدآباد است که متأسفانه به دلیل محدودیت‌های اعتباری و مالی هنوز عملیات اجرایی آن آغاز نشده است.

عبدکوند با اشاره به اینکه باید اولویت پیش رو در ایجاد فضاهای مطالعه راه‌اندازی ایستگاه‌های مطالعاتی سیار باشد، خاطرنشان می‌کند: باید تلاش کنیم که با توجه به جمعیت شهری از وجود فضای مطالعه و کتابخانه عمومی در جامعه برخوردار شویم.

به منظور ترویج فرهنگ مطالعه و نیز افزایش کتاب در قفسه‌هایی که مشتاقان خود را دارد مردم می‌توانند بخصوص در هفته کتاب با اهدای یک کتاب به عنوان خیرات به کتابخانه‌ها موجب ترویج این فرهنگ انسان‌ساز شوند

مدیر کتابخانه‌های عمومی اسدآباد هم با بیان اینکه ۲۷ هزار و ۵۶۳ نسخه کتاب در کتابخانه‌های شهرستان وجود دارد، اظهار می‌دارد: در طی سال‌جاری یک هزار و ۸۷ نسخه کتاب از طریق طرح "کتاب من" برای کتابخانه‌های عمومی شهرستان خریداری شده است.

مهدی مرادیان‌تمجید مشکل اصلی شهرستان را در امر کتاب و کتاب‌خوانی نبود فضا دانسته و می‌گوید: متأسفانه برای مخزن کتاب و سالن مطالعه با مشکل اساسی مواجه هستیم که امیدواریم با تخصیص اعتبارات در تقویت و ترویج فرهنگ کتاب‌خوانی تلاش کنیم.

◣ ایستگاه‌های مطالعه، فرهنگ کتابخوانی را تقویت می‌کند

مدیر اداره کتابخانه‌های عمومی تویسرکان به ایرنا می‌گوید: توسعه هدفمند ایستگاه‌های مطالعه، کتاب و فرهنگ مطالعه را به متن زندگی مردم وارد می‌کنند.

زری بیات می‌افزید: ایستگاه‌های مطالعه با توجه به دسترسی آسان و بدون صرف زمان و هزینه خاص می‌توانند انگیزه و علاقه پیوسته‌ای را در زمینه مطالعه مفید در میان اقشار مختلف مردم ایجاد کنند.

گفتنی است؛ دانش‌آموزان مقطع دبیرستان‌های تویسرکان به مناسبت آغاز هفته کتاب به همراه کتابداران شهرستان و مسئولان شهرداری از ایستگاه مطالعه این نهاد بازدید کردند و از نزدیک با شیوه استفاده از آن آشنا شدند.

◣ عدالت‌گستری فرهنگی با ارتقا فرهنگ کتابخوانی در مناطق محروم

امام جمعه کبودراهنگ در دیدار با رئیس اداره کتابخانه‌های عمومی شهرستان می‌گوید: تلاش برای ارتقای فرهنگ کتابخوانی در مناطق محروم، یکی از نشانه‌های عدالت‌گستری در حوزه فرهنگ است.

به گزارش فارس، حجت‌الاسلام یوسف روحانی با اشاره به ارزش شغل کتابداری، ادامه می‌دهد: شغل کتابداری بسیار برای جامعه ارزشمند و ضروری است.

وی افزود: با برنامه‌ریزی دقیق و مطالعه در مناطق محروم، می‌توان پیشرفت در عرصه‌های فرهنگی و اجتماعی را عملی کرد.

◣ راه‌اندازی نخستین ایستگاه مطالعه کتاب در فامنین

فرماندار فامنین در مراسم افتتاح ایستگاه مطالعه کتاب شهر می‌گوید: این ایستگاه نخستین ایستگاه مطالعه کتاب در شهر فامنین است که بطور قطع می‌توان از افزایش میزان مطالعه ساکنان فامنین نقش بسزایی داشته باشد.

به گزارش روابط عمومی فرمانداری فامنین، سید رسول حسینی می‌افزاید: شهرستان فامنین تنها در کتابخانه عمومی این شهرستان ۱۸ هزار جلد کتاب با عناوین مختلف، در ۲ شیفت کاری صبح و عصر برای اعضا آماده ارائه خدمات است.

وی با بیان اینکه در حال حاضر نزدیک به هزار و ۲۰۰ نفر در این کتابخانه عضویت دارند، می‌گوید: در نخستین فرصت کتابخانه عمومی تجرک به عنوان مرکز بخش پیشخور راه‌اندازی خواهد شد و زمین مناسبی هم برای احداث یک کتابخانه جدید در کوی ماماهان شناسایی شده که امید است خیر نیکوکار در نخستین فرصت ممکن کار احداث این کتابخانه عمومی این منطقه را آغاز کند.

حسینی ادامه می‌دهد: به محض اتمام کار ساختمان با هماهنگی فرمانداری از سوی اداره کل کتابخانه‌های عمومی کل استان این مرکز را تجهیز و کتاب به اندازه مورد نیاز در اختیار شهروندان قرار خواهد گرفت.

خبر

بررسی مشکلات واحدهای صنعتی نهاوند

نهاوند– خبرنگار همدان‌پیام: مشکلات واحدهای صنعتی شهرستان نهاوند با حضور مسئولان استان و شهرستان بررسی شد.

فرماندار نهاوند در نشستی که به منظور رفع مشکلات سرمایه‌داران و صاحبان واحدهای تولیدی در محل فرمانداری این شهرستان با حضور سعید سیاری رئیس سازمان صنعت و معدن استان و کیوان گردان مدیرعامل شرکت شهرک‌های صنعتی استان برگزار شد، یکی از مهم‌ترین جهت‌گیری‌های اساسی نظام و دولت را حوزه اشتغال و تولید عنوان کرد.

مجتبی مولوی ادامه داد: با توجه به اینکه شهرستان نهاوند در حوزه صنعت نوپاست؛ اما خوشبختانه فعال بودن واحدهای متعدد تولیدی و صنعتی در این شهرستان و اشتغال‌زایی یک هزار و ۸۷۰ نفر در این زمینه نشان می‌دهد بستر مناسب برای توسعه و پیشرفت در این شهرستان در زمینه صنعت فراهم شده است.

وی با اشاره به اینکه ۳۵ معدن در نهاوند دارای پروانه بهره‌برداری و ۹ معدن نیز در حال اکتشاف هستند، افزود: برخی طرح‌ها و واحدهای تولیدی از جمله طرح تولید مالت، تولید منیزیم، بنزین از گاز طبیعی و... که می‌توانند در صورت بهره‌برداری زمینه اشتغال‌زایی را حداقل برای یک هزار نفر در شهرستان ایجاد کنند، قابل تأمل است که بهتر است اینگونه طرح‌ها و طرح‌های نیمه‌تمام در اولویت قرار گیرند.

در ادامه نیز سرمایه‌داران و صاحبان واحدهای تولیدی به مطرح کردن مشکلات خود پرداختند که در این میان نداشتن سند تفکیکی برای واحدهای تولیدی، ورودی نامناسب شهرک صنعتی و تسهیلات مالی از جمله مهمترین مشکلات این نشست مطرح شد. همچنین جانمایی نامناسب واحدهای شهرک صنعتی در کنار یکدیگر با توجه به فعالیت آنها عنوان شد که در پایان گردان، مدیرعامل شرکت شهرک‌های صنعتی درخصوص سندهای تفکیکی واحدهای تولیدی اظهار داشت: در این خصوص نهاوند به عنوان دومین شهر در استان شناسایی شده و از ٤ ماه قبل این اقدام در دستور کار قرار گرفته است که در حال حاضر خوشبختانه هیچ مشکلی در زمینه صدور اسناد تفکیکی نداریم.

به‌نشان، سرپرست شبکه بهداشت بهار شد

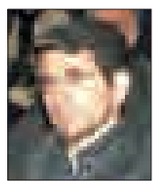

همدان‌پیام: در مراسمی با حضور سرپرست دانشگاه علوم پزشکی استان همدان، محمد به‌نشان سرپرست شبکه بهداشت و درمان شهرستان بهار شد.

رئیس کمیسیون اصل ۹۰ مجلس در این مراسم با بیان اینکه ایران رتبه نخست پزشکی را در خاورمیانه دارد، گفت: مجلس با نگاه به اهمیت موضوع بهداشت و سلامت در جامعه، ٦ هزار میلیارد تومان در سال گذشته و ۵ هزار میلیارد تومان نیز امسال برای دولت در امر بهداشت مصوب کرده است که امیدواریم شاهد پیشرفت‌هایی در زمینه بهداشت و درمان جامعه باشیم.

نماینده مردم بهار و کبودراهنگ در مجلس افزود: یکی از خواسته‌هایی که در هر منطقه عنوان می‌شود، بهداشت و درمان است که نیازمند تلاش بیشتری برای رفع این مشکل و پاسخ مناسب به شهروندان هستیم. محمدعلی پورمختار ادامه داد: ۹۰ درصد مراجعات و شکایات مردمی در امر بهداشت مربوط به برخورد نامناسب برخی از پزشکان با مردم است که این نگاه باید تغییر یابد و ریشه مشکل پیدا شود.

وی گفت: متأسفانه در کشور ۳۱ هزار پزشک داریم که در امر پزشکی فعالیت ندارند بلکه در امر ساخت و ساز و سایر فعالیت‌های تجاری مشغول به کار هستند که باید برای این موضوع تدبیر خاصی اندیشیده شود و اقدامات بازدارنده‌ای در این خصوص تنظیم شود همچنین باید در حوزه بهداشت و درمان، درمان مردم به‌طور کامل رایگان باشد که متأسفانه در برنامه پنجم هم همین پیش‌بینی شده بود که با توجه به مشکلات کشور از برنامه عقب هستیم، ولی امیدواریم این تأخیر به حداقل برسد. گفتنی است؛ در این مراسم از تلاش‌های ۲۲ ماهه آرش مفرح‌ذات قدردانی و محمد به‌نشان به عنوان سرپرست جدید شبکه بهداشت و درمان شهرستان بهار معرفی شد.

توزیع هدایای مقام معظم رهبری در بین دانش‌آموزان محروم اسدآباد

همدان‌پیام: هدایایی از سوی رهبر معظم انقلاب بین دانش‌آموزان روستایی در قالب طرح بنیاد علوی در ماه‌های آینده توزیع خواهد شد. مدیر آموزش و پرورش اسدآباد در گفتگو با فارس با بیان اینکه طرح بنیاد علوی، طرحی است که هر ساله هدایایی از سوی مقام معظم رهبری در شهرستان‌های محروم کشور توزیع می‌شود، اظهار داشت: امسال این طرح در شهرستان اسدآباد اجرا می‌شود. جعفر دهبانی‌بصیر با بیان اینکه ٦ هزار و ۲۰۰ نفر از دانش‌آموزان روستایی را در این طرح ثبت‌نام کرده‌ایم، افزود: توجه به مستضعفان جامعه و محرومیت‌زدایی رسالت اصلی بنیاد علوی است که این بنیاد توجه ویژه‌ای نیز به حوزه تعلیم و تربیت دارد.

مفقودی

کارت دانشجویی مریم رضایی‌فتح فرزند صحبت‌ا... به شماره شناسنامه ۱–۰۵۹۸۲۰–۳۸۶ رشته حسابداری دانشگاه پیام‌نور همدان به شماره دانشجویی ۹۱۷۷۱۲۶۴۳ مفقود گردیده و از درجه اعتبار ساقط می‌باشد.

مفقودی

کارت ملی به نام حسینعلی رضایی به شماره ملی ۴۰۵۰۴۷۵۵۴۵ به شماره شناسنامه۷۲۷ متولد ۱۳۴۳ از تاریخ ۹۲/۳/۲۰ مفقود گردیده و از درجه اعتبار ساقط می‌باشد.

مفقودی

کارت دانشجویی راضیه جلالی‌مطلق فرزند شیخ‌علی به شماره شناسنامه ۲۵۸ رشته مدیریت جهانگردی دانشگاه کبودراهنگ به شماره دانشجویی ۸۵۱۲۳۷۷۹۰ مفقود گردیده و از درجه اعتبار ساقط می‌باشد.

مفقودی

کارت دانشجویی محمدرضا میرزایی فرزند یعقوب به شماره شناسنامه ۳۹۲۰۵۱۲۹۱۱ رشته معماری دانشگاه بوعلی سینا به شماره دانشجویی ۹۲۱۲۸۵۵۰۲۱ مفقود گردیده و از درجه اعتبار ساقط می‌باشد.

اطلاعیه مهم

آیا می دانید

از ابتدای سال ۱۳۹۳، فروشندگان تجهیزات و تأسیسات حرارتی و برودتی، شوفاژ و تهویه مطبوع و لوازم مربوط، ملزم به استفاده از

سامانه صندوق فروش

هستند؟

روابط عمومی
اداره کل امور مالیاتی استان همدان

آگهی مزایده عمومی ۱-۹۲ (نوبت اول)

شرکت تعاونی تولیدکنندگان انواع فرآورده‌های لبنی پاستوریزه استان همدان

شرکت تعاونی تولیدکنندگان انواع فرآورده‌های لبنی پاستوریزه استان همدان در نظر دارد ملک مشروحه زیر را باستناد به مجوز بند ۴ صورتجلسه مجمع عمومی مورخه ۹۲/۶/۱۶ از طریق برگزاری مزایده عمومی به فروش رساند. فلذا متقاضیان واجد شرایط خرید، می‌توانند از تاریخ اولین انتشار آگهی مزایده به مدت ۱۰ روز کاری (بدون احتساب ایام تعطیلی) از ساعت ۸ الی ۱۴ به منظور اخذ اطلاعات بیشتر (عندالزوم از محل و ملک موصوف در شهرستان محل وقوع ملک) و دریافت فرم‌های شرایط شرکت در مزایده، ارائه پیشنهاد قیمت و... به آدرس همدان، میدان آرامگاه باباطاهر، بلوار شهید ستار ابراهیمی، نبش کوچه هدف، پلاک ۱۲ طبقه همکف شرکت تعاونی تولیدکنندگان انواع فرآورده‌های لبنی پاستوریزه استان همدان مراجعه نمایند.

ردیف	نام ملک	آدرس ملک	پلاک ثبتی	نوع کاربری	متراژ عرصه (مترمربع)	متراژ اعیان (مترمربع)	تضمین شرکت در مزایده	قیمت پایه به ریال	توضیحات
۱	ساختمان دو و نیم طبقه شرکت تعاونی تولیدکنندگان انواع فرآورده‌های لبنی پاستوریزه استان همدان	همدان، میدان آرامگاه باباطاهر، بلوار شهید ستار ابراهیمی، نبش کوچه هدف، پلاک ۱۲	۳۰۷۶/۳	مسکونی	۲۱۵/۸ مترمربع	حدود ۲۹۵ مترمربع در دو و نیم طبقه	۵ درصد جمع کل محل پیشنهادی	۵,۰۰۰,۰۰۰,۰۰۰	ملک دو بر حدود ۲۲ متر بر بلوار ۷۵ متری و ۱۰ متر بر ۱۸ متری حدود ۸۰ مترمربع حیاط اختصاصی

شرکت تعاونی تولیدکنندگان فرآورده های لبنی پاستوریزه استان همدان

فعالیت هسته‌ای کاهش پیدا نکرده است

همدان‌پیام: سخنگوی سازمان انرژی اتمی تأکید کرد: روند کلی فعالیت‌های صلح‌آمیز هسته‌ای کشور، پرتوان و با برنامه از پیش تعیین‌شده ادامه دارد و هیچ وقفه‌ای در آنها صورت نگرفته است.

بهروز کمالوندی در گفتگو با ایسنا، با بیان این که روند کار در فعالیت‌های فنی و تحقیقاتی متفاوت از فعالیت‌های دیگر است،گفت: فعالیت‌های هسته‌ای ایران را باید در این چارچوب دید و نمی‌توان به خاطر چند ماه کاهش فعالیت درباره کلیت کار قضاوت کرد. سخنگوی سازمان انرژی اتمی تأکید کرد: هرگونه کاهش یا تعطیل شدن فعالیت‌های هسته‌ای را رد می‌کنم. روز گذشته روزنامه کیهان در سرمقاله خود به نقل از گزارش اخیر یوکیا آمانو نوشته بود که ایران از ۳ ماه قبل توسعه فعالیت هسته‌ای خود را متوقف کرده است و از ۳ ماه قبل تاکنون هیچ قطعه اصلی جدیدی در رآکتور اراک نصب و افزوده نشده است.

مجلس توقع دیگری از فرجی‌دانا داشت

همدان‌پیام: نایب رئیس مجلس معتقد است، برداشت مجلس از فرجی‌دانا چیزی غیر از اقدامات امروز وی بوده است و تأکید کرده که وی باید در قبال این رفتارها پاسخگو باشد.

محمدرضا باهنر که با خانه ملت گفتگو کرده با اشاره به اینکه وزیر می‌تواند معاونان خود را انتخاب کند، تأکید کرد: اگر ما جایی رفتار وزیر را به مصلحت جمهوری اسلامی ندانیم از امکانات نظارتی مجلس استفاده می‌کنیم.

فرجی‌دانا پس از کسب رأی اعتماد از سوی مجلس دست به تغییراتی در وزارت علوم زد که به مذاق مجلسی‌ها خوش نیامده است.

انتصاب میلی‌منفرد و توفیقی به سمت معاونان وزارت علوم اصلی‌ترین انتقاد نمایندگان از وزیر علوم بوده‌است.

باهنر به فرجی‌دانا توصیه کرده است که اعتدال را رعایت کند و اگر تحت فشار جریاناتی قرار دارد، آنها را بگوید چرا که مجلس کمک خواهد کرد تا این جریانات فشار نیاورند.

گزارش تحقیق از بنیاد شهید به دادگاه می‌رود

همدان‌پیام: یک عضو کمیته تحقیق و تفحص از بنیاد شهید و امور ایثارگران در مجلس، از تلاش اعضای کمیته تفحص از بنیاد شهید در مجلس و ارائه گزارش آن در پایان آذرماه خبر داد و گفت: پس از ارائه گزارش به مجلس، تمام مستندات را به دادگاه ارائه می‌دهیم تا مشخص شود چه ظلم بزرگی به جامعه ایثارگری شده است.

غلامعلی جعفرزاده ایمن‌آبادی به خانه ملت در مورد ادعای اخیر زریبافان مبنی بر اینکه این تحقیق و تفحص شخصی بوده است، ادامه داد: ما جواب وی را در دادگاه می‌دهیم تا به زودی مشخص شود که چه اتفاق بدی در بنیاد شهید افتاده و زریبافان چه خسارت بزرگی را با سوء مدیریت خود به بنیاد شهید وارد کرده است.

این عضو کمیته تحقیق و تفحص از بنیاد شهید در مجلس شورای اسلامی، گفت: در خصوص این تحقیق و تفحص مستنداتی را به دادگاه ارائه می‌دهیم تا زریبافان به افکار عمومی و درباره ظلم به جامعه ایثارگری پاسخگو باشد.

امیدواری ظریف در آستانه مذاکرات ژنو۳

پرواز برای توافق "صد در صدی"

▪ فرانسه شرط گذاشت

همدان پیام – گروه سیاسی: محمدجواد ظریف در جلسه‌ای با اعضای کمیسیون امنیت مجلس گفته که ایران با ۱+۵ تا ۹۰ درصد به توافق دست یافته و مذاکرات پیش رو برای بحث بر سر ۱۰ درصد باقی مانده است.

این را نقوی‌حسینی سخنگوی کمیسیون امنیت ملی به نقل از وزیر امور خارجه کشورمان گفته است. نمایندگان مجلس عصر روز یکشنبه با محمدجواد ظریف در ساختمان وزارت امور خارجه دیدار داشتند تا وی در آستانه مذاکرات موسوم به " ژنو۳" گزارشی از روند مذاکرات و نتایج به دست آمده به آنها ارائه کند.

ایران و ۱+۵ در روزهای ۲۹ و ۳۰ آبان ماه(فردا و پس فردا) قرار است دور سوم مذاکرات خود را در شهر ژنو برگزار کنند. آخرین مذاکرات طرفین مربوط به ۲ هفته پیش بود که نتوانستند به توافق نهایی برسند. ایران سرسختی فرانسه را عامل نرسیدن به توافقات دانست. پس از این مذاکرات، اما ایران در سفر مدیر کل آژانس بین‌المللی انرژی اتمی به تهران در بیانیه‌ای اجازه بازدید کنترل شده بازرسان آژانس از ۲ مرکز هسته‌ای معدن گچین بندرعباس و راکتور آب سنگین اراک را داد تا نشان دهد همچنان اراده جدی برای نیل به توافق را حفظ کرده است. مقامات کشورمان بارها هدف خود از مذاکرات با ۱+۵ را لغو تحریم‌ها دانسته‌اند.

تحریم‌هایی که علی‌رغم حسن نیت ایران در مذاکرات در روزهای اخیر مجدداً از سوی اتحادیه اروپا تشدید شد. با این حال اما مقامات فرانسه صبح روز گذشته هم بر مواضع پیشین خود پافشاری کرده و خواستار توقف غنی‌سازی ایران شدند. فرانسوا اولاند رئیس‌جمهور فرانسه که به مناطق اشغالی سفر کرده روز گذشته در دیدار با نتانیاهو نخست وزیر رژیم صهیونیستی برای مذاکرات آخر آبان شرط‌گذاری کرد و قبول آن از سوی ایران را لازمه رسیدن به توافق در ژنو دانست. اولاند گفت: من از یک توافق مقدماتی حمایت می‌کنم ولی این توافق باید بر اساس چهار نکته باشد.

اولاند گفت: خواسته اول ایران بدون معطلی تمام تأسیسات اتمی خود را تحت نظارت بین‌المللی قرار دهد. نکته دوم، غنی‌سازی اورانیوم ۲۰ درصد را متوقف کند. سوم، ذخایر اورانیوم غنی سازی شده را کاهش دهد. و در نهایت، ساخت راکتور(آب سنگین) اراک را متوقف کند.

نتانیاهو هم که سخت در تلاش برای به شکست کشاندن مذاکرات ایران و ۱+۵ است در این نشست خبری گفت: اولاند به دلیل مخالفتش با برنامه هسته‌ای کنونی ایران، "دوست واقعی" اسرائیل است.

وی گفت: فرانسه مانند اسرائیل آرزوی خاورمیانه‌ای با ثبات و معتدل را دارد که در آن همه مردم در صلح، امنیت و احترام متقابل در کنار یکدیگر زندگی کنند.

این در حالی است که مذاکره کنندگان ایران همچنان امیدوارانه منتظر پرواز امروز به سمت سوئیس‌اند تا به قول ظریف ۱۰ درصد باقی مانده از توافق را هم تکمیل کنند.

◣ تأکید نمایندگان بر حق غنی‌سازی

نقوی در ادامه بیان جزئیات از جلسه یکشنبه با ظریف با بیان اینکه نمایندگان دراین نشست برحفظ منافع ملی کشور و رعایت خطوط قرمز نظام تأکید داشتند، افزود: حق مسلم ملت درحوزه بهره برداری از انرژی هسته‌ای و غنی‌سازی به میزان مورد نیاز در داخل کشور از موارد مورد تأکید نمایندگان در نشست با مسئولان وزارت امورخارجه بود.

حسینی تصریح کرد: پس از صحبت‌های نمایندگان وزیر امورخارجه نقطه نظرات خود درباره مسائل هسته‌ای را مطرح کرد و به پرسش‌های نمایندگان پاسخ داد، ظریف در این نشست تأکید داشت که تمام جزئیات مذاکرات در شورای عالی امنیت ملی هماهنگ شده و مسئولان نظام در جریان کل مذاکرات هستند، تصمیم‌سازی‌ها در کلان نظام صورت گرفته و ما تنها مجری تصمیمات هستیم.

این نماینده مردم در مجلس نهم ادامه داد: همچنین وزیر امورخارجه در این نشست بر حفظ منافع ملی و حقوق مسلم ملت ایران تأکید داشت و گفت که تحریم‌ها باید کاهش پیدا کند تا روابط با سایر کشورها به حالت عادی بازگردد، اما رژیم صهیونیستی از عادی‌سازی روابط ایران با کشورهای غربی ضررهای بسیاری را متحمل می‌شود بنابراین برای به بن‌بست کشاندن مذاکرات تلاش می‌کند.

سخنگوی کمیسیون امنیت ملی وسیاست خارجی مجلس، گفت: ظریف در این جلسه اشاره داشت که حدود ۹۰ درصد مباحث در مذاکرات مورد توافق قرار گرفته و به میزان ۱۰ درصد اختلاف نظر وجود دارد، که در دوره سوم مذاکرات درباره ۱۰ درصد مورد اختلاف صحبت خواهیم کرد.

◣ گفتگوی تلفنی روحانی و پوتین

اما در آستانه مذاکرات روز چهارشنبه ایران و ۱+۵ در ژنو حسن روحانی رئیس‌جمهور کشورمان و ولادمیر پوتین رئیس‌جمهور روسیه گفتگوی تلفنی کردند. کرملین اعلام کرد که رئیس‌جمهور روسیه در گفتگو با روحانی اعلام کرده که یک "شانس واقعی" برای حل موضوع هسته‌ای ایران وجود دارد. کرملین در بیانیه‌ای اعلام کرد که رؤسای جمهور روسیه و ایران علاوه بر آن درباره بحران سوریه گفتگو کردند و حمایت خود را از تلاش‌ها برای تشکیل یک کنفرانس بین‌المللی صلح با هدف پایان دادن به جنگ داخلی سوریه ابراز داشتند.

رونمایی از بزرگترین پهپاد کشور

همدان‌پیام: در ایام سالروز حماسه آزادسازی سوسنگرد قهرمان با حضور حسین دهقان وزیر دفاع "پهپاد فطرس" بزرگترین هواپیمای بدون سرنشین کشور در سازمان صنایع هوایی وزارت دفاع رونمایی شد.

به گزارش پایگاه اطلاع رسانی وزارت دفاع و پشتیبانی نیروهای مسلح، در مراسم رونمایی از پهپاد فطرس، وزیر دفاع و پشتیبانی نیروهای مسلح در جمع خبرنگاران در سخنانی هواپیمای بدون سرنشین فطرس را ساخت متخصصان شرکت صنایع هواپیماسازی ایران وابسته به سازمان صنایع هوایی وزارت دفاع عنوان کرد.

وزیر دفاع در تشریح ویژگی‌های پهپاد فطرس هم گفت: این پهپاد راهبردی با محموله خود دارای شعاع عملیاتی تا ۲۰۰۰ کیلومتر، سقف پرواز ۲۵۰۰۰ پا و قابلیت ۱۶ تا ۳۰ ساعت پرواز مداوم قادر است علاوه بر مأموریت‌های شناسایی و مراقبت با مسلح شدن به موشک‌های هوا به سطح و انواع راکت‌ها، مأموریت‌های رزمی را انجام دهد.

دهقان موارد استفاده از این پرنده بدوم سرنشین را مواظبت از مرزهای دریایی و خشکی، دیده بانی از خطوط لوله‌های نفتی، مخابراتی، کنترل ترافیک جاده‌ها، دیده‌بانی مناطق حادثه دیده در زلزله، آتش سوزی و سیل، محیط‌بانی برای حفاظت از محیط زیست و ارسال فیلم و عکس‌های دقیق در تمام طول مدت مأموریت خواند.

کارخانه‌ای عنوان کرد:

دولت به کشاورزان همدان کمک کند

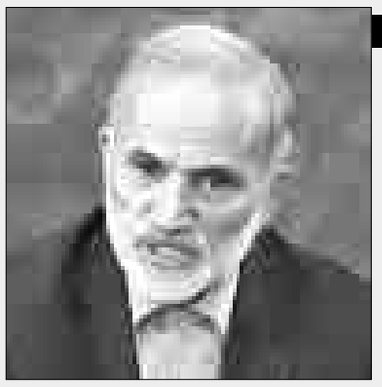

همدان‌پیام: نماینده مردم همدان و فامنین در مجلس شورای اسلامی گفت: با توجه به پتانسیل و ظرفیت‌های موجود در همدان در بخش کشاورزی و دامپروری، دولت با اتخاذ تدابیر لازم و راهبردهای سازنده و عملیاتی، ریسک‌پذیری و رغبت سرمایه‌گذاران را در این رابطه بالا ببرد.

ابراهیم کارخانه‌ای در گفتگو با همدان‌پیام تشریح نمود: یکی از چالش‌های پیشروی کشاورزان و سرمایه‌گذاران در بخش کشاورزی و دامپروری، نوسانات قیمت‌ها، بالا بودن هزینه‌های قیمت تمام شده محصولات تولید شده، بالا بودن نرخ سود وکوتاه‌مدت بودن بازپرداخت اقساط بانکی، حمایت نکردن مؤثر و به موقع از سرمایه‌گذاران در مواقع بحران و نبود امنیت کافی در جهت سرمایه‌گذاری موجب شده است که کشاورزان و دامپروران ریسک‌پذیری کمتری در این مقوله داشته باشند.

وی ضمن تقدیر از فعالیت‌های صورت گرفت در سال‌های اخیر در رابطه با کشاورزی استان افزود: دولت می‌تواند با هدفمند کردن کشاورزی در راستای تأمین نیازهای مردم و اتخاذ سیاست‌های اصولی و لازم در مراحل کاشت و برداشت محصولات، تزریق تسهیلات ارزان‌قیمت و مدت‌دار، نظارت کافی و دقیق بر نحوه فعالیت‌ها و هزینه‌های کشاورزان و دامداران و حمایت از طرح‌ها و برنامه‌های توجیه‌پذیر در بخش اقتصادی و کشاورزی بویژه صنایع تبدیلی، در اختیار گذاشتن ادوات مکانیزه کشاورزی و دامپروری به صورت اقساط بلندمدت، اجرای برنامه‌های آموزشی در جهت آگاهی‌بخشی کشاورزان و دامداران و خرید تضمینی محصولات به قیمت واقعی قدم قابل توجه و مؤثری در راه رشد و توسعه کشاورزی و دامپروری کشور و استان بردارد.

گزیده اخبار

شعبه دیگر دانشگاه احمدی‌نژاد در ونزوئلا

مهر نوشت: یک سایت اینترنتی نزدیک به احمدی نژاد به نقل از یک منبع آگاه مدعی شده است یکی از برنامه‌های اصلی احمدی نژاد در مورد دانشگاه ایرانیان توسعه و گسترش آن و همچنین راه‌اندازی شعبه در کشورهای مختلف و علی الخصوص ونزوئلا خواهد بود. این منبع آگاه گفته: یکی از اهداف اصلی احمدی نژاد بسط و جهانی کردن دانشگاه ایرانیان است در صورتیکه اسباب این کار فراهم شود احداث شعبه در کشورهای مختلف و در اولویت نخست کشور ونزوئلا در دستور کار خواهد بود. این منبع نزدیک به احمدی‌نژاد این را هم گفته است که: «براساس اطلاعی که من دارم قرار است شخص احمدی نژاد هم به عنوان رئیس دانشگاه ایرانیان و هم به عنوان استاد دانشگاه در این دانشگاه به تدریس و فعالیت بپردازد.»

دستگیری تیم ترور دادستان زابل

فرارو اطلاع داد: روابط عمومی قرارگاه قدس نیروی زمینی سپاه از دستگیری اعضای تیم ترور دادستان زابل خبر داد.

اعضای تیم ترور دادستان زابل طی یک عملیات پیچیده اطلاعاتی دستگیر شدند. گفتنی است؛ موسی نوری قلعه نو، دادستان زابل صبح روز چهارشنبه ۱۵ آبان‌ماه سال‌جاری به همراه راننده خود در ابتدای جاده زاهدان در مسیر محل کار هدف اقدام تروریستی واقع شده و به شهادت رسیدند.

انتخاب ۶ استاندار جدید در این هفته

تسنیم نوشت: سخنگوی وزارت کشور از انتخاب ٦ استاندار جدید در طول هفته جاری خبر داد. حسینعلی امیری سخنگوی وزارت کشور با اشاره به روند انتخاب استانداران در جلسات هیأت دولت، گفت: در طول این هفته ٦ استاندار جدید با تصویب هیأت وزیران انتخاب می‌شوند. از زمان روی کار آمدن دولت حسن روحانی تاکنون ۲۱ استاندار انتخاب شده و ۱۰ استان دیگر نیز با استانداران دولت احمدی‌نژاد اداره می‌شوند.

۵۰ کشته در سقوط هواپیما در روسیه

مهر نوشت: سقوط یک فروند هواپیمای مسافری متعلق به خطوط هوایی تاتارستان، در روسیه ۵۰ کشته برجا گذاشت.یکشنبه شب یک فروند بوئینگ ۷۳۷ خطوط هوایی تاتارستان در حالی که قصد فرود در فرودگاه شهر کازان را داشت دچار سانحه شد و تمام ۵۰ سرنشین آن کشته شدند.

آگهی حصر وراثت

خانم ملیحه نباتیان معصوم دارای شناسنامه شماره ۷ به شرح دادخواست به کلاسه۹۲/۵۴/۱۱۵ح از این حوزه درخواست گواهی حصر وراثت نموده و چنین توضیح داده که شادروان قدرت‌ا... شریفی فرزانه به شناسنامه شماره ۸۱۱ در تاریخ ۹۲/۶/۸ در اقامتگاه دائمی خود بدرود زندگی گفته ورثه آن مرحوم منحصر است به: ۱- ملیحه نباتیان معصوم به شماره شناسنامه ۷ صادره از حوزه ۳ رزن (همسر متوفی) ۲- محمود شریفی‌فرزانه به شماره شناسنامه ۴۴۰۵ صادره از حوزه یک رزن (پسر متوفی) ۳- احمد شریفی‌فرزانه به شماره شناسنامه ۸ صادره از حوزه یک رزن (پسر متوفی) ۴- مجید شریفی‌فرزانه به شماره شناسنامه ۴۶۷ صادره از حوزه یک رزن (پسر متوفی) ۵- نعمت‌ا... شریفی‌فرزانه به شماره شناسنامه ۱۴۵ صادره از حوزه رزن (پسر متوفی) ۶- داود شریفی‌فرزانه به شماره شناسنامه ۴۴۰۶ صادره از حوزه رزن (پسر متوفی) ۷- سعید شریفی‌فرزانه به شماره ملی ۳۹۸۰۲۱۲۴۴۰ صادره از حوزه یک رزن (پسر متوفی) ۸- لیلا شریفی‌فرزانه به شماره شناسنامه ۶۱۷۰ صادره از حوزه یک رزن (دختر متوفی) ۹- معصومه شریفی‌فرزانه به شماره شناسنامه صفر صادره از حوزه یک رزن (دختر متوفی).

اینک با انجام تشریفات مقدماتی درخواست مزبور را در یک نوبت آگهی می‌نماید تا هر کسی اعتراضی دارد و یا وصیتنامه از متوفی نزد او باشد از تاریخ نشر نخستین آگهی ظرف یک ماه به دادگاه تقدیم دارد والا گواهی صادر خواهد شد. م الف ۳۴۸۳

دبیرخانه شعبه ۱۱۵ شورای حل اختلاف شهرستان رزن– حسین شیریان

آگهی حصر وراثت

خانم فاطمه ماهیان فرزند کتابعلی دارای شناسنامه شماره ۷۸۵۱ متولد ۱۳۴۸/۲/۱۴ صادره از همدان به شرح دادخواست به کلاسه۹۲/۱۸۰ح۱۶۱ از این حوزه درخواست گواهی حصر وراثت نموده و چنین توضیح داده که شادروان منصوره اسدی به شناسنامه شماره ۳۸۹ متولد ۱۳۰۷/۷/۱ در تاریخ ۱۳۸۶/۶/۱۵ در اقامتگاه دائمی خود بدرود زندگی گفته ورثه آن مرحوم منحصر است به: ۱- فاطمه ماهیان با مشخصات فوق (متقاضی پرونده دختر متوفیه) ۲-اکرم نائینی فرزند براتعلی به شماره شناسنامه ۵۶۵۹ و تاریخ تولد ۱۳۳۲/۲/۳ صادره از همدان دختر متوفیه ۳- رقیه ماهیان فرزند کتابعلی به شماره شناسنامه ۶۱۴۷ و تاریخ تولد ۱۳۴۰/۱/۱ صادره از همدان دختر متوفیه ۴- پروین ماهیان فرزند کتابعلی به شماره شناسنامه ۴۴۲۳ و تاریخ تولد ۱۳۴۲/۱/۱ صادره از همدان دختر متوفیه ۵- اصغر نائینی فرزند براتعلی به شماره شناسنامه ۵۶۶۱ و تاریخ تولد ۱۳۳۶/۰۶/۰۱ صادره از همدان پسر متوفیه ۶- حمید نائینی فرزند براتعلی به شماره شناسنامه ۵۶۶۰ و تاریخ تولد ۱۳۳۴/۰۲/۰۹ صادره از همدان پسر متوفیه و لاغیر.

اینک با انجام تشریفات مقدماتی درخواست مزبور را در یک نوبت آگهی می‌نماید تا هر کسی اعتراضی دارد و یا وصیتنامه از متوفی نزد او باشد از تاریخ نشر نخستین آگهی ظرف یک ماه تقدیم دارد والا گواهی صادر خواهد شد. م الف ۳۴۸۱

قاضی حوزه ۱۶۱ شورای حل اختلاف شهر مریانج

آگهی حصر وراثت

آقای عباس به‌خوش دارای شناسنامه شماره ۲۲۵ به شرح دادخواست به کلاسه۹۲۰۴۲۴/۱۱۱ح از این حوزه درخواست گواهی حصر وراثت نموده و چنین توضیح داده که شادروان جواد به‌خوش به شناسنامه شماره ۶۷۷۲۵ در تاریخ ۹۲/۶/۱ در اقامتگاه دائمی خود بدرود زندگی گفته ورثه آن مرحوم منحصر است به:

۱- عباس به‌خوش به شماره شناسنامه ۲۲۵ صادره از همدان فرزند متوفی ۲- جلال به‌خوش به شماره شناسنامه ۲۸۴ صادره از همدان فرزند متوفی ۳- هاشم به‌خوش به شماره شناسنامه ۴۴۵ صادره از همدان فرزند متوفی ۴- قاسم به‌خوش به شماره شناسنامه ۷۷۰ صادره از همدان فرزند متوفی ۵- زهرا به‌خوش به شماره شناسنامه ۵۳۸ صادره از همدان فرزند متوفی ۶- زهره به‌خوش به شماره شناسنامه ۲۵۷۵ صادره از همدان فرزند متوفی ۷- اقدس غفاری به شماره شناسنامه ۹۵۳۰۰ صادره از همدان همسر متوفی.

اینک با انجام تشریفات مقدماتی درخواست مزبور را در یک نوبت آگهی می‌نماید تا هر کسی اعتراضی دارد و یا وصیتنامه از متوفی نزد او باشد از تاریخ نشر نخستین آگهی ظرف یک ماه تقدیم دارد والا گواهی صادر خواهد شد. م الف ۳۴۶۷

قاضی حوزه ۱۱۱ شورای حل اختلاف همدان

آگهی حصر وراثت

خانم طوبی آق‌تپه دارای شناسنامه شماره ۹۴۴۴۲ به شرح دادخواست به کلاسه۹۲۰۴۲۲/۱۱۱ح از این حوزه درخواست گواهی حصر وراثت نموده و چنین توضیح داده که شادروان حسین امین‌زاده دزفولی به شناسنامه شماره ۴ در تاریخ ۹۲/۷/۱۴ در اقامتگاه دائمی خود بدرود زندگی گفته ورثه آن مرحوم منحصر است به: ۱- طوبی آق‌تپه فرزند حسن به شماره شناسنامه ۹۴۴۴۲ متولد ۱۳۰۳ صادره از همدان روستای آق‌تپه مادر متوفی ۲- آبتین امین‌زاده دزفولی فرزند حسین متولد ۱۳۵۷ صادره از اهواز فرزند حسین فرزند متوفی و لاغیر. به استناد گواهی‌نامه مالیات بر ارث شماره ۴۱۶۵۵ ماترک متوفی بیش از سی میلیون ریال می‌باشد.

اینک با انجام تشریفات مقدماتی درخواست مزبور را در یک نوبت آگهی می‌نماید تا هر کسی اعتراضی دارد و یا وصیتنامه از متوفی نزد او باشد از تاریخ نشر نخستین آگهی ظرف یک ماه تقدیم دارد والا گواهی صادر خواهد شد. م الف ۳۴۷۹

قاضی حوزه ۱۴۶ شورای حل اختلاف همدان

آگهی تحدید حدود اختصاصی

چون تحدید حدود اعیانی ششدانگ یک باب خانه به مساحت ۲۷۸/۶۰ مترمربع قسمتی از پلاک ۳۳۴۶ فرعی از ۱۳۹ اصلی واقع در بهار بخش چهار همدان ملکی آقا حسین نوری‌گلشاد فرزند حمزه‌علی به شماره شناسنامه ۹ تعطیل گردیده بود و اعمال تبصره ذیل ماده ۱۵ هم میسر نیست به استناد تبصره ۱۳ قانون تعیین تکلیف وضعیت اراضی و ساختمان های فاقد سند رسمی بنا به درخواست کتبی مالک تحدید حدود ششدانگ ملک مذکور رأس ساعت ۹ صبح روز چهارشنبه مورخه۹۲/۹/۲۰ به عمل خواهد آمد بنابراین به موجب این آگهی به مالک یا مالکین مجاور اخطار می‌شود که در وقت تعیین شده در محل حضور رسانند ضمناً واخواهی به حدود از تاریخ تنظیم صورت مجلس تحدیدی فقط به مدت سی روز پذیرفته خواهد شد.

تاریخ انتشار:۹۲/۸/۸

علی زیوری حبیبی– رئیس اداره ثبت اسناد و املاک بهار

آگهی فقدان سند مالکیت

آقای علی اشتری ورثه اشرف اشتری برابر انحصار وراثت ۹۲۰۱۴۴/ح۱۲۱ مورخ ۹۲/۴/۲۷ با تسلیم دو برگ استشهاد محلی مصدق به مهر دفترخانه ۸۸ همدان مدعی است که سند مالکیت شش دانگ پلاک شش پلاک ۱۰/۱۲۹۴۶ واقع در حومه بخش یک ذیل ثبت ۲۹۲۰۱ صفحه ۴۴۸ دفتر ۱۳۵ سابقه ثبت دارد و نزد کسی در بیع شرط نیست به علت جابجایی مفقود گردیده لذا به استناد تبصره الحاقی به ماده ۱۲۰ آیین نامه قانون ثبت بدین وسیله آگهی می‌شود تا هر کس مدعی انجام معامله و یا وجود سند مالکیت نزد خود باشد از تاریخ انتشار این آگهی طی مدت ده روز به اداره ثبت اسناد و املاک مراجعه و ضمن ارائه اصل سند مالکیت و یا سند معامله اعتراضی کتبی خود را تسلیم نماید در صورت انقضا مدت واخواهی و نرسیدن اعتراض و یا در صورت اعتراض چنانچه اصل سند مالکیت ارائه نشود سند المثنی به نام متقاضی صادر و تسلیم خواهد شد. م الف ۳۴۷۵

هادی یونسی‌عطوف
رئیس اداره ثبت اسناد و املاک شهرستان همدان

ارتباط با روزنامه

۸۲۶۴۴۳۳ ☎ ۱۰۰۰۶۰۶۶ ✉

آگهی مزایده اموال منقول - نوبت اول

به موجب دادنامه شماره ۹۱۰۹۹۸۵۱۰۶۰۰۰۱۴ و ۹۱۰۹۹۷۸۵۱۰۶۰۰۰۱۳ صادر شده در پرونده کلاسه ۹۰۸۵۱۰ و ۹۰۰۸۱۱ شعبه ششم دادگاه عمومی ملایر: موضوع پرونده اجرایی کلاسه ۹۲۰۱۴۴- اجرا و ۱/۹۲۰۱۴۵ این اجرا محکوم علیه آقای اسماعیل حاتمی و شرکت لوح زرین ملایر به صورت تضامنی محکومند به پرداخت مبلغ ۲/۹۱۲/۷۴۶/۰۰۰ ریال به عنوان اصل خواسته و مبلغ ۱۴۵/۶۳۷/۳۰۰ ریال بابت نیم عشر دولتی در حق صندوق دولت و که با توجه به این اجراییه به نامبرده ابلاغ شده و در مهلت مقرر قانونی نسبت به اجرای حکم اقدامی ننموده بنا به درخواست محکوم له به منظور استیفاء محکوم به و هزینه اجرایی اقلام منقول با مشخصات ذیل‌الذکر متعلق به محکوم علیه از سوی این اجرا توقیف و توسط هیأت سه نفره کارشناسان خبره دادگستری بشرح ذیل توصیف و ارزیابی شده و مقرر است از ساعت ۹:۰۰ صبح تا ۱۰:۰۰ مورخ سه‌شنبه ۱۳۹۲/۹/۲۶ در محل اجرای احکام شعبه اول ملایر از طریق مزایده به فروش مزایده از قیمت پایه کارشناسی ۸۰۰/۰۰۰/۰۰۰ ریال برای مجموع اموال توقیف شده شروع می‌شود و به هر شخص حقیقی و یا حقوقی که بالاترین قیمت را پیشنهاد نماید فروخته خواهد شد. ده درصد برسد. وجه مزایده فی‌المجلس به صورت وجه نقد یا چک بانکی تضمینی از خریدار اخذ و مابقی ظرف مدت یک ماه از خریدار وصول و پس از انجام مراحل قانونی از سوی دادگاه مربوط، مورد مزایده به نام خریدار منتقل خواهد شد. در صورتی که خریدار در مهلت یک ماه مقرر بقیه وجه مزایده را پرداخت ننماید سپرده وی پس از کسر هزینه‌های مزایده به نفع دولت ضبط و مزایده تجدید می‌گردد. در صورت ایصال اعتراض از ناحیه اشخاص ذینفع ظرف یک هفته از تاریخ مزایده نسبت به نحوه انجام مزایده تا رسیدگی به اعتراض از سوی دادگاه، مورد مزایده به خریدار تحویل نخواهد شد. ضمناً متقاضیان به شرکت در مزایده می‌توانند در مدت پنج روز قبل از مزایده با هماهنگی این اجرا از مال مورد مزایده بازدید نمایند. اموال مورد مزایده به نشانی جاده ملایر - اراک کیلومتر هفتم بعد از روستای جوراب می‌باشد که به این شرح می‌باشد سینی‌های ساخته شده از ورقه گالوانیزه شکل داده و سوراخ شده به عرض‌های از ۱۰ الی ۵۰ سانتیمتری که در کارخانجات و واحدهای صنعتی بر روی دیوار یا پایه‌های مخصوص نصب گردیده و از آنها به عنوان محل عبور کابل‌های برق استفاده می‌شود این عمل علاوه بر اینکه از نظر ایمنی باعث عدم پراکندگی کابل‌ها و انسجام آنها می‌گردد کابل‌های برق را نیز تا حدودی از عوامل جوی و برخورد فیزیکی محافظت می‌کند. این سینی‌ها از ورق‌های فولادی، گالوانیزه، فرم داده و مشبک شده تشکیل شده‌اند و در کلیه صنایع کاربرد دارند با وزن تقریبی ۱۵ تن، با در نظر گرفتن وضعیت موجود، شرایط محل، نحوه نگهداری قیمت عادله روز و کلیه عوامل ذیمدخل ارزش کلیه سنی کابل‌های موردنظر جمعاً به مبلغ هشتصد میلیون ریال (۸۰۰/۰۰۰/۰۰۰ ریال) تعیین و ارزش‌یابی می‌گردد.

مدیر اجرای احکام شعبه اول حقوقی ملایر– جعفری

آگهی مزایده اموال غیرمنقول

نظر به این که به موجب دادنامه شماره ۵۵۵ مورخ ۱۳۸۹/۶/۲۲ صادره از شعبه ۵ دادگاه حقوقی همدان حکم ورشکستگی تاجر آقای حمیدرضا سلامتخواه شمایی فرزند محمدرضا صادر و قطعیت یافته است، لذا در اجرای مواد ۴۵۷ الی ۵۱۰ قانون تجارت در امور ورشکستگی و ماده ۶ نظامنامه قانون مذکور و همچنین آئین‌نامه اجرای اسناد رسمی لازم‌الاجرای ثبت اسناد مصوب ۱۳۸۷/۶/۱۱ و مواد ۱۲۲ و ۱۲۹ آن اموال غیرمنقول تاجر فوق‌الذکر به شرح زیر به فروش می‌رسد: ششدانگ یک باب مغازه تجاری با مالکیت و سرقفلی و پارکینگ آن و مغازه به شماره ۵۶ در طبقه اول مرکز خرید مهستان از پلاک‌های ثبتی ۲۲۸۵ و ۲۲۸۶ و ۱ و ۳ و ۴ از ۲۲۷۶ بخش یک همدان واقع در خیابان بوعلی نبش ذوالریاستین موضوع قرارداد خرید مورخ ۱۳۸۵/۹/۳۰ تاجر به مساحت ۱۰/۷ مترمربع می‌باشد و دارای برق مستقل و لوله‌کشی سیستم هواساز اسپلیت سرد و گرم و پله برقی مشترک و برق اضطراری فقط جهت روشنایی مغازه و دزدگیر مرکزی و یک عدد گاوصندوق بزرگ که طبق نظر کارشناسی رسمی دادگستری بهاء کل مبلغ ۲/۵۵۰/۰۰۰/۰۰۰ ریال معادل (دویست و پنجاه و پنج میلیون تومان) ارزیابی گردیده است که مزایده از قیمت صدرالذکر (پایه) در روز شنبه مورخ ۱۳۹۲/۹/۱۶ از ساعت ۱۰ الی ۱۲ ظهر در محل دفتر تصفیه خیابان بوعلی سیزده خانه مجتمع سینا طبقه اول واحد ۲ برگزار می‌شود، فروش کلاً نقدی بوده و تمامی هزینه‌ها مانند هزینه آگهی و دستمزد کارشناسی و بدهی مالیاتی و عوارض شهرداری کلاً برعهده برنده مزایده خواهد بود و شرکت در جلسه مزایده برای عموم آزاد است و خریداران می‌توانند در وقت مقرر در محل انجام مزایده حاضر و در جلسه شرکت نمایند و پنج درصد مبلغ مورد مزایده‌ها را به (حساب جاری ۰۱۰۷۵۴۴۱۵۳۰۰۶) نزد بانک ملی شعبه دادگستری همدان پرداخت و فیش آن را در جلسه مزایده‌ها ارائه نمایند متقاضیان می‌توانند جهت کسب اطلاعات بیشتر و بازدید از محل مزایده‌ها از ساعت ۱۰ صبح الی ۱۲ ظهر به دفتر تصفیه به آدرس فوق‌الذکر مراجعه و با تلفن شماره ۸۲۵۵۵۴۵ دفتر تماس حاصل نمایند.

مدیر تصفیه منتخب دادگاه– ابراهیم نورعلی

ابلاغیه

نظر به اینکه خواهان آقای نصرا... خسروی فرزند اصغر ساکن لالجین دادخواستی مبنی بر الزام به انتقال قطعی عرصه شش دانگ مشاع از پلاک ثبتی ۱۲۳۰۹ به شماره ملک ۱۵۱/۱/۴۲۵ دفتر ۵۲ صفحه ۲۷۲ بخش چهار همدان به طرفیت خواندگان: الف- وراث مرحوم جلال‌الدین جلالی به نام‌های: ۱- ژیلا ۲- محمد، هر دو جلالی ب- وراث مرحوم حاج محمد نراقی به نام‌های: ۱- عباس ۲- حسین ۳- میترا، هر سه نراقی ج- وراث مرحوم حاج رضا زندی به نام‌های: ۱- حسین ۲- علی ۳- منصور، هر سه زندی د- وراث مرحوم حاج غلامرضا زارعی به نام‌های: ۱- میرزا ۲- علی ۳- محمد ۴- اشرف ۵- منصوره، همگی زارعی که همه خواندگان فعلاً مجهول‌المکان می‌باشد. تقدیم دادگاه عمومی بخش لالجین نموده و در این رابطه پرونده‌ای به کلاسه ۹۲۰۹۹۸۸۱۳۴۳۰۰۵۴۷ ثبت و وقت رسیدگی به تاریخ ۱۳۹۲/۱۱/۰۲ رأس ساعت ۱۲ تعیین گردیده است، علی ایحال مراتب حضور خواندگان در جلسه رسیدگی وفق ماده ۷۲ قانون آیین دادرسی مدنی با انتشار یک نوبت آگهی در یکی از روزنامه‌های کثیرالانتشار اعلام می‌گردد. ضمناً نامبردگان می‌توانند تا قبل از جلسه رسیدگی با ارائه کارت شناسایی معتبر جهت تحویل نسخه ثانی دادخواست و ضمائم به دفتر شعبه حقوقی این دادگاه مراجعه نمایند.

ابراهیمی– مدیر دفتر شعبه حقوقی دادگاه عمومی بخش لالجین

آگهی حصر وراثت

خانم مرضیه مینائی دارای شناسنامه شماره ۵۳۰۹ به شرح دادخواست به کلاسه۹۲/۳۲۱/۱۱۱ از این حوزه درخواست گواهی حصر وراثت نموده و چنین توضیح داده که شادروان عبدالعلی مینائی به شناسنامه شماره ۹

گزیده اخبار

۱۷ صدم مترمربع فضای ورزشی هر دانش‌آموز

همدان‌پیام: معاون عمرانی وزارت آموزش و پرورش با بیان اینکه موفق به حذف مدارس ناایمن و خطرآفرین از سیستم آموزشی نشده‌ایم، گفت: سرانه فضای ورزشی در مدارس برای هر دانش‌آموز ۱۷ صدم مترمربع است که این سرانه در مناطق شهری ۲ دهم مترمربع و در مناطق روستایی نصف این میزان است. مرتضی رئیسی در گفتگو با خبرنگار مهر درباره توسعه و ساخت سالن‌های ورزشی در مدارس گفت: در حال حاضر تعداد فضاهای ورزشی سرپوشیده مدارس ۲ هزار و ٦٦٥ فضا با حدود ۲ میلیون مترمربع زیربناست که از این تعداد ۲ هزار و ۳۲۸ سالن ورزشی در مناطق شهری و ۳۳۷ سالن در مناطق روستایی وجود دارد.

ابلاغ دستورالعمل تغذیه سالم به مدارس

همدان‌پیام: مدیرکل دفتر سلامت و امور تندرستی وزارت آموزش و پرورش اعلام کرد: دستورالعمل پایگاه تغذیه سالم (بوفه) مدارس با همکاری دفتر بهبود تغذیه وزارت بهداشت، درمان و آموزش پزشکی نهایی شده و تا هفته آینده به مدارس سراسر کشور ابلاغ می‌شود. محمد چینیان در گفتگو با ایرنا افزود: دستورالعمل بوفه مدارس همچون سال گذشته با تغییرات جزئی به مدارس ابلاغ خواهد شد و عمل به این دستورالعمل به عنوان یکی از موارد ارزیابی مدیران در چک لیست‌های ارزیابی مورد بررسی قرار می‌گیرد.

مرگ یک میلیون و ۲۴۰ هزار نفردر تصادفات جاده‌ای

همدان‌پیام: دبیر کل سازمان ملل متحد در پیامی به مناسبت روز یادبود قربانیان تصادفات جاده‌ای ۱۷ نوامبر ۲۰۱۳ برابر با ۲٦ آبان‌ماه جاری ضمن بیان اینکه هر ساله تصادفات جاده‌ای جان یک میلیون و ۲٤۰ هزار نفر را در جهان می‌گیرد، خواستار ایجاد جاده‌های ایمن برای همه شد. در پیام بان کی آمده است: هر ساله تصادفات جان یک میلیون و ۲٤۰ هزار نفر را گرفته و موجب جراحت ۵۰ میلیون نفر دیگر می‌شود که برخی دچار معلولیت دائمی می‌گردند.

آسیب شناسی برنامه پزشک خانواده

همدان‌پیام: معاون بهداشت وزیر بهداشت ، درمان و آموزش پزشکی بیان کرد: با اقدامات انجام شده، آسیب شناسی برنامه پزشک خانواده به زودی پایان می‌یابد. علی اکبر سیاری در گفتگو با ایرنا گفت: قرار شد که برنامه پزشک خانواده را آسیب شناسی کنیم و اکنون آسیب شناسی برنامه پزشک خانواده در استان فارس انجام شده است.

آغاز سراسری آموزش زوجین در مساجد

همدان‌پیام: مدیرکل دفتر برنامه‌ریزی ازدواج و تعالی خانواده وزارت ورزش و جوانان با اشاره به اینکه آموزش زوجین در مساجد نیز در دستور کار این دفتر قرار گرفته است، گفت: اعتبار اجرای سراسری آموزش زوجین در مساجد به حساب استان‌ها واریز شده است. به گزارش ایسنا، مسعود امینی افزود: اعتبار طرح آموزش زوجین در مساجد از یک ماه پیش به حساب استان‌ها واریز شده است.

مشاوره پزشکی فقط برای شهرستان‌ها رایگان است

همدان‌پیام: معاون فنی مرکز مدیریت شبکه بهداشت وزارت بهداشت، درمان و آموزش پزشکی، گفت: ارائه مشاوره‌های سلامت و پزشکی از طریق سامانه ۸۹۹۹ فقط برای شهرستانی‌ها رایگان بوده و تهرانی‌ها از ۲۵ روز پیش بابت آن باید پول بپردازند. سیدرضا مظهری در گفتگو با ایرنا، گفت: به ازای هر یک دقیقه مشاوره، ٤۵۰ تومان روی قبض تلفن شهروندان می‌آید که البته بخشی از آن سهم مخابرات بوده و بخش دیگر را نیز روی آن پول بیشتری می‌گذاریم و حقوق مشاوران و کارشناسان را پرداخت می‌کنیم و در حقیقت ارائه این مشاوره ها برای ما سودآور نیست. وی یادآور شد: پیش از این، خدمات مشاوره ما رایگان بوده و ماهانه یکصد میلیون تومان برای حقوق پزشکان، کارشناسان و مشاوران پرداخت می‌کردیم.

شناسایی نقاط آسیب پذیر محله‌ها

همدان‌پیام: معاون امور اجتماعی سازمان بهزیستی از شناسایی نقاط آسیب پذیر محلات مختلف خبر داد و گفت: اطلاعات این مناطق در اختیاز اورژانس اجتماعی قرار می‌گیرد.

محمد نفریه در گفتگو با خبرنگار مهر با بیان این مطلب افزود: با توجه به گستردگی مناطق مختلف در سطح شهرها، نمی‌توانیم ماموران اورژانس اجتماعی را در تمامی این مناطق مستقر کنیم بر همین اساس ، مناطق پرخطر توسط مردم خود محله‌ها شناسایی و در اختیار اورژانس اجتماعی قرار می‌گیرد.

وی گفت: زمانی که نیروهای ما در این مناطق حضور پیدا کنند کار رسیدگی به افراد آسیب پذیر سریعتر انجام می‌شود بطوریکه این طرح تا حد زیادی می‌تواند از آمار ورودی‌های مراکز بازپروری و خانه‌های سلامت بکاهد. نفریه تأکید کرد: اورژانس اجتماعی در زمینه کمک به رفع آسیب‌های اجتماعی از قبیل کودک‌آزاری، همسرآزاری، خودکشی و... از ٤ سال پیش فعالیت خود را با تعداد کمی آمبولانس آغاز کرد و تعداد این آمبولانس‌ها در حال حاضر افزایش پیدا کرده است.

هشدار درباره مصرف یک داروی خطرناک کاهش وزن

همدان‌پیام: معاون بهداشتی وزیر بهداشت گفت: داروی آمریکایی اکسی الیت که به صورت پودر و کپسول برای کاهش وزن و انرژی زایی استفاده می‌شود، عامل ۵۰ مورد نارسایی حاد کبد و مرگ است.

به گزارش خبرآنلاین، علی‌اکبر سیاری گفت: داروی اکسی الیت توسط اداره غذا و داروی آمریکا جمع‌آوری شده است و باید از داروخانه‌های ایران هم جمع شوند. وی با بیان اینکه مثلث تبلیغات ماهواره‌ای، باشگاه‌های بدن‌سازی و آرایشگاه‌های زنانه، موجب تشویق به استفاده از این دارو شده است گفت: سکته‌های قلبی ، مغزی ، سرطان و دیابت عامل ٦۰ درصد مرگ‌های دنیا است.

سیاری ادامه داد: در کشور ما ۲۵ میلیون نفر دچار اضافه وزن و چاقی هستند و ۳۱ هزار مرگ سالانه با چاقی ارتباط دارد. ۱۱ میلیون نفر در کشور دچار فشار خون هستند که بسیاری از بیماری خود اطلاع ندارند. ۸۱ هزار مرگ در سال با فشار خون ارتباط دارد. ۱۵ میلیون نفر در کشور دچار چربی خون بالا هستند و ۳۱ هزار مرگ با این بیماری ارتباط دارد.

اجرای طرح محرم‌سازی مدارس دخترانه در کشور

همدان‌پیام: وزیر آموزش و پرورش از اجرای طرح محرم‌سازی مدارس دخترانه در کشور خبر داد و گفت: می‌خواهیم دانش‌آموزان دختر در مدرسه در محیطی راحت‌تر و آزادانه حرکت کنند.

علی‌اصغر فانی در گفتگو با فارس به اجرای طرح محرم‌سازی مدارس دخترانه کشور اشاره کرد و اظهار داشت: می‌خواهیم دانش‌آموزان دختر در مدرسه آزاد باشند.

وی در خصوص برآورد بودجه این طرح بیان داشت: اصلاً بودجه نمی‌خواهد یا بودجه زیادی نمی‌طلبد؛ معماران باید در طراحی‌های جدید، این نکته را به عنوان یک پارامتر در نظر بگیرند؛ ضمن اینکه ممکن است در بعضی از مدارس قدیمی با هزینه‌های خیلی کم، بتوان این طرح را اجرا کرد.

فصل قتل‌های نامرئی فرا رسید

همدان‌پیام: با آغاز فصل سرما و گرم شدن تنور فروشندگان بخاری، اهالی استان سردسیر همدان، بساط بخاری را علم کرده تا با پوششی از جنس گرما خود را از سرما مصون نگهدارند.

اما همه ساله برخی شهروندان بدون توجه به هشدارهای ایمنی اسیر قاتل خاموش می‌شوند.

گذر در تاریخ وسایل گرمایش در دهه‌های اخیر یادآور گرمای کرسی‌هایی است که در فصل زمستان علم می‌شد و زغالی که از پیش مهیا شده بود، در منتقل جای می‌گرفت و گرمای اهالی خانواده با گرد آمدن در کنار این چهار پایه مکعبی بر گرمای اتاق خانه می‌افزود.

این وسیله گرمایشی گرچه از خانه‌ها رخت بربسته است، ولی هنوز بیشتر افراد گرمای کرسی را بر دیگر وسایل ترجیح می‌دهند و بر این باورند که این چهارپایه بی‌جان اهالی خانه را گرد هم جمع کرده و آنان در گرد کرسی از حال یکدیگر بهتر جویا شده و دغدغه‌ها و مشکلات خود را بیان می‌کردند.

لذت گرمای دلچسب کرسی که لحافی بزرگ بر روی آن گسترده شده بود را می‌توان از تعاریف افرادی که تجربه حضور در حول این چوب بی‌جان را دارند، فهمید.

البته در گرماگرم بیان خاطرات خود گریزی بر زغال گرفتگی در حین خوابیدن در زیر کرسی هم زده و علت آن را قرار گرفتن تمام سر زیر لحاف ذکر می‌کنند و از پندهای بزرگترها می‌گویند که بچه‌ها را از زغال گرفتگی آگاه می‌کردند.

با گذر زمان کرسی‌ها از وسط اتاق به بالای پشت بام یا زیرزمین خانه رخت بر بست و تکنولوژی‌های جدید، بخاری‌های نفتی و بعد از آن وسایل گرمایشی گازی جایگزینش شد.

اما هر ساله شمار زیادی از شهروندان به دلیل بی‌توجهی به نکات و هشدارهای ایمنی و نصب غیر استاندارد دودکش یا شیلنگ و دیگر اتصالات بخاری جان خود را از دست می‌دهند.

استفاده از وسایل گرمایشی امروزی فارغ از کاهش زحمت افراد برای گرم کردن فضای خانه، حوادث دلخراشی را به همراه داشته که نشأت گرفته از سهل انگاری شهروندان بوده و همه ساله خانواده‌های زیادی را داغدار و سیاهپوش کرده است.

سهل انگاری و کم دقتی‌ها در نصب اتصالات وسایل گرمایشی با وجود اطلاع رسانی از جراید و نشریات همواره گریبان گیر شهروندان بوده و این قاتل نامرئی موجب خاموش شدن چراغ زندگی افراد شده است

به گفته مدیرکل پزشکی قانونی استان همدان، مرگ با گاز منوکسیدکربن در ٦ ماه نخست سال‌جاری نسبت به مدت مشابه سال قبل ۳٤ درصد کاهش یافته است و طبق این آمار٤ نفر در ٦ ماه نخست سال‌جاری بر اثر مسمومیت با گاز CO جان خود را از دست داده‌اند در حالی که این میزان در سال گذشته ٦ نفر بوده است.

علی احسان صالح با استناد به گزارش‌های موجود شمار متوفیان ناشی از مسمویت با گاز مونوکسید کربن از حیث جنسیت را ۳ نفر مرد و یک زن ذکر کرد.

وی بر ضرورت رعایت هشدارها و توصیه‌های ایمنی تأکید داشت و ابراز امیدواری کرد که میزان مرگ ناشی از مسمومیت با گاز CO در سال‌جاری به صفر برسد.

گازی بی‌رنگ، بی‌بو و بی‌مزه از نظر مدیر کل پزشکی قانونی همدان از نشانه‌های گاز منوکسیدکربن(co) است و این گاز به ظاهر بی‌اهمیت یکی از کشنده‌ترین گازها است که آمار قربانیان آن در فصل سرما بیش از هر زمان دیگری است.

صالح افزود: سردرد همراه با احساس سنگینی، حالت گیجی، تهوع و استفراغ و سوزش شدید در ناحیه چشم و گلو، احساس گرفتگی و درد شدید در قفسه سینه از مهم‌ترین علائم مسمومیت و گازگرفتگی با گاز مونواکسید کربن است.

وی نخستین و مهم‌ترین اقدام برای نجات افرادی که دچار مسمومیت با مونواکسیدکربن و سایر انواع گاز گرفتگی شده‌اند را رساندن اکسیژن(هوای تازه) به افراد دانست و توصیه کرد: باید بلافاصله دستمال مرطوبی جلوی دهان و بینی خود و افراد مصدوم گرفته، منبع نشت گاز را شناسایی و قطع کرد سپس باید علاوه بر تماس با اورژانس هیچ خوراکی یا نوشیدنی به فرد گاز گرفته نداده و به زنان باردار، کودکان و سالمندان زودتر از بقیه آسیب دیده‌ها کمک کرد.

وی با تأکید بر اینکه پیشگیری بهتر از درمان است گفت: کنترل دودکش‌ها، اطمینان از خوب کارکردن آبگرمکن، بخاری‌های نفتی و گازی و کمک گرفتن از سرویس کار وسایل گرمایشی باید مورد توجه قرار گیرد. البته این امر در حالیست که متولیان در استان همدان نسبت به اطلاع‌رسانی و آگاهی دادن به مردم حساسیت کمی داشته و صرفاً به ارائه آمار و ارقام بسنده می‌کنند.

سه عامل خطر بیماری دیابت

۲٦ میلیون ایرانی دچار اضافه وزن و چاقی

همدان‌پیام: معاون بهداشت وزیر بهداشت ضمن هشدار به مردم درباره سه عامل خطر بیماری دیابت، بر لزوم اصلاح عادات غذایی و همچنین برخورداری از تحرک کافی برای عموم جامعه تاکید کرد.

به گزارش ایسنا، علی‌اکبر سیاری در مراسم هفته ملی دیابت با تاکید بر لزوم عادات و رفتارهای غلط تغذیه‌ای و رفتاری در مردم، گفت: خود مردم باید بخواهند تا امکان تغییر را در خود ایجاد کنند. ما معتقدیم سلامتی بدون مشارکت افراد و جامعه امکان‌پذیر نیست. زمانی می‌توانیم سالم باشیم که خودمان هم از سلامتی‌مان صیانت کنیم. این امر مقدور نیست، مگر با توانمند شدن؛ یعنی اصل دانستن.

وی افزود: افراد باید بدانند که سلامتی چیست و عوامل خطر بیماری‌ها و چگونگی برخورد با آنها را بشناسند. پس از آن افراد باید در تامین سلامتی خود توانمند شوند. اصل سوم هم "خواستن" است. یعنی اگر افراد نخواهند، هیچ تغییری در سلامتی آنها اتفاقی نخواهد افتاد.

سیاری با اشاره به روند رو به رشد ابتلا به دیابت در ایران و دنیا، ادامه داد: این بیماری در کشور نسبت به ۲۰ سال گذشته ۱۵۰ درصد رشد کرده است. در دنیا هم همین‌طور. متاسفانه بسیاری از بیماران، از بیماری خود اطلاع ندارند. بررسی‌ها در ۱۰ سال گذشته حاکی از آن بود که ۵۰ درصد بیماران از بیماری خود اطلاع نداشتند، اما این رقم اکنون به ۳۰ درصد رسیده است، بنابراین اطلاع‌رسانی‌ها در این زمینه موثر بوده است.

◣ ٦۰ درصد مرگ ایرانی‌ها به دلیل سکته قلبی، سرطان، حوادث و دیابت

وی با تاکید بر نقش آموزش در پیشگیری از بیماری‌ها و از جمله بیماری دیابت، گفت: ٦۰ درصد مرگ‌های کشور به چهار عامل سکته قلبی، سرطان، حوادث و دیابت مربوط می‌شود. به دنبال شهرنشینی و زندگی ماشینی، سیمای بیماری‌ها و همچنین سیمای مرگ در دنیا و کشور ما تغییر کرد. بر این اساس متناسب با این تغییرات باید نگاه، فرهنگ و دانش ما نیز تغییر کند. این اتفاق نخواهد افتاد؛ مگر با آموزش.

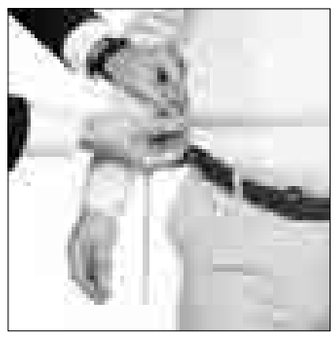

◣ ۲٦ میلیون ایرانی دچار اضافه وزن و چاقی

معاون بهداشتی وزیر بهداشت با اشاره به چاقی و اضافه وزن به عنوان یکی از مهم‌ترین عوامل خطر بیماری دیابت، ادامه داد: ٤۸ درصد جامعه یعنی ۲٦ میلیون نفر در کشور دچار اضافه وزن و چاقی هستند. این در حالی است که چاقی از عوامل خطر دیابت است. اگر وزن فرد به حد افراط افزایش یابد، این فرد ٦۰ برابر افراد معمولی شانس ابتلا به دیابت دارد. هر چند چاقی اپیدمی جهانی است اما راه‌حل آن دست خود افراد است.

وی سه عامل تغذیه، تحرک و ژنتیک را از عوامل ابتلا به دیابت عنوان کرد و گفت: دو مورد تغذیه و تحرک دست خود افراد است. توصیه می‌شود که افراد حداقل روزانه نیم ساعت پیاده‌روی تند داشته باشند. تحرک نقش بزرگی در پیشگیری از چاقی و دیابت دارد. همچنین مردم باید عادات نادرست غذایی خود را اصلاح کنند و از غذاهای سالم استفاده کنند. درباره عامل ژنتیک نیز باید گفت که افراد می‌توانند با آگاهی از این موضوع زودتر به فکر افتاده و حداقل دو عامل دیگر را کنترل کنند.

◣ ۱۱ میلیون ایرانی مبتلا به فشار خون بالا

وی فشارخون را یکی دیگر از عوامل ابتلا به دیابت عنوان کرد و گفت: ۱۱ میلیون نفر در کشور فشار خون دارند. این در حالی است که علت این بیماری هنوز در دنیا شناخته نشده است. از میان ٤۰۰ هزار مرگ سالانه کشور، ۹۱ هزار مورد مرتبط با فشار خون است. لازم است افراد به این موضوع نیز توجه کرده و نسبت به کنترل فشار خون خود اهمیت قائل شوند.

◣ مرگ سالانه ۱۱ هزار سیگاری در کشور

سیاری، استعمال دخانیات را از دیگر عوامل خطر بیماری‌ها عنوان کرد و گفت: هر یک وعده قلیان، معادل استعمال ۲۰ نخ سیگار است که البته عوارض قلیان بسیار بیشتر از سیگار است. پنج میلیون و ۳۰۰ هزار نفر در کشور سیگاری‌ها هستند که سالانه ۱۱ هزار نفرشان فوت می‌کنند.

وی همچنین گفت: ١٤ درصد مردم یعنی معادل هفت میلیون و ۵۰۰ هزار نفر نیز قند خون بالا دارند. همچنین چهار تا پنج هزار نفر نیز در کشور به دیابت مبتلا هستند.

◣ مرگ سالانه ۳۵ هزار نفر در کشور مرتبط با چربی خون بالا

سیاری در ادامه چربی خون بالا را نیز از دیگر عوامل خطر بیماری‌ها عنوان کرد و گفت: ۲۸ درصد افراد کشور به چربی خون بالا مبتلا هستند و سالانه ۳۵ هزار مورد از ٤۰۰ هزار مرگ سالانه کشور به چربی خون نسبت داده می‌شود.

معاون بهداشتی وزیر بهداشت توصیه کرد که افراد مصرف غذاهای سرخ کرده را تا حد امکان کاهش دهند و گفت: روغن عاملی برای دیابت و افزایش چربی خون و چاقی است.

وی همچنین گفت: ۹۰ درصد افراد جامعه کمبود کلسیم دارند. ٤۰ درصد زنان و ۳۵ درصد مردان پوکی استخوان دارند. بر این اساس مصرف لبنیات و شیر از اهمیت ویژه‌ای برخوردار است.

همه مردم باید سالی یک بار آزمایش قند بدهند

همدان‌پیام: مدیرعامل انجمن خیریه حمایت از بیماران دیابتی کشور گفت: همه مردم باید قبل از ابتلا به دیابت و برای در امان ماندن از عوارض از دست دادن پاها، کلیه و چشم خود، سالی یک بار آزمایش قند بدهند تا بیماری دیابت مخفی نماند.

شکور امیدی در گفت و گو با ایرنا به مناسبت هفته ملی دیابت (۲۷ آبانماه تا سوم آذرماه امسال) افزود: افراد از مقطع راهنمایی باید مراقب قند خون خود باشند و برای تشخیص دیابت سالانه یک بار آزمایش بدهند.

وی خاطرنشان کرد: اگر میزان قند خون ناشتا از ۱۲٦ بیشتر باشد ، فرد دیابتی است و باید بیماری خود را با ورزش و تغذیه مناسب ، کنترل کند.

مدیرعامل انجمن خیریه حمایت از بیماران دیابتی کشور گفت: افراد با یک آزمایش ساده قند خون می توانند از وضعیت سلامت خود مطلع شوند.

امیدی در ادامه به دارو و بیمه بیماران دیابتی اشاره کرد و افزود: متاسفانه از بیماران در این زمینه حمایتی نمی شود.

وی اظهار امیدواری کرد: دولت یازدهم با توجه به تشکل ها ، امور را به دست مردم سپرده تا مشکلات مربوط به سلامت افراد سریع تر برطرف شود.

امیدی تاکید کرد: مهم ترین مساله برای مبتلایان به دیابت آموزش و تقویت بیمه ها است؛ بیمه عصای دست این بیماران است و اگر از پس هزینه های درمان های طولانی مدت خود برنیایند آن را رها کرده و دچار عوارض ناشی از دیابت می شوند که به مراتب هزینه های بیشتری به جامعه تحمیل می کند.

نیش و نوش

جام جم: نسخه‌ای ناخوانا برای پزشکان عمومی
دیدین کوزه‌گر در کوزه افتاد!

جام جم: رئیس‌جمهور: سیاست خارجی کلید حل مشکلات کشور است
خوبه بالاخره کلید حل مشکلات هم پیدا شد!

تهران امروز: بازماندن سالی ۲۰ هزار دانش‌آموز از تحصیل
باور کنید مشکلات مالی و فقر اصلاً عاملش نیستا!

خراسان: آیت ا... هاشمی رفسنجانی: انتظار داریم دولت پاسخ مناسبی به امید مردم بدهد
البته اگه فراموش نکرده باشه!

آرمان: مهر توقف بر پروژه‌های نیمه‌تمام
اینطوری دیگه خیال همه راحت شد!

ابتکار: صندلی داغ بانک مرکزی در انتظار کیست؟
مواظب باشین نسوزه!

اطلاعات:عزم دولت جدید برای رفع نابسامانی‌ها
شما می‌تونید!

تفاهم: وزیر فرهنگ و ارشاد اسلامی: قوانین دست‌وپاگیر را حذف می‌کنیم
مگه شما یه کاری بکنید!

تفاهم: سهام عدالت، مرواریدی که نباید ارزان فروخت
فعلاً که داره از دست میره !

فرهیختگان: رشد علمی ایران ۸ سال زودتر از برنامه‌ریزی‌هاست
واقعا؟!!!

راه مردم: دیپلماسی جای شعر و شعار و کف و تکبیر نیست
بدون شرح!

گسترش: فاز دوم هدفمندی پس از واقعی شدن قیمت‌ها
یعنی منتظر گرونی باشیم !

عصر رسانه: یک میلیون خانوار در انتظار تصمیم وزیر؛ سرنوشت نامعلوم سایت‌های مسکن مهر
ای بابا زهی خیال باطل! به این سرنوشت نامعلوم چندان امیدوار نباشین!

وزیر اقتصاد: اقتصاد ایران دچار "نکبت منابع" شده است
این اوج اظهارنظر یه مسئوله؟!!!!

خبر

در بازدید از درمانگاه شبانه روزی ولیعصر(عج) مطرح شد

سرمایه‌گذاری سپاه در راه‌اندازی آزمایشگاه

همدان‌پیام: هفته گذشته روحا... عروجی معاون هماهنگ کننده سپاه انصارالحسین(ع) استان، علی غلامی فرمانده سپاه ناحیه همدان و مرادی مسئول تأمین درمان بسیجیان استان همدان از مجموعه درمانگاه شبانه روزی ولیعصر(عج) واقع در شهرک ولیعصر بازدید کردند.

به گفته جلال رازقی مدیر اداری و نیروی انسانی درمانگاه شبانه روزی ولیعصر(عج) در این بازدید موضوعاتی مانند پیگیری و تسهیل راه اندازی آزمایشگاه این درمانگاه با سرمایه گذاری سپاه، خدمات رسانی برای بسیجیان خواهر و برادر با ۵ تا صد درصد تخفیف مطرح شد. بازدید کنندگان در ادامه از خدمات ارزنده متولیان درمانگاه ولیعصر(عج) به اقشار مختلف مردم و بسیجیان تقدیر کردند و از قسمت‌های مختلف این درمانگاه شامل واحد مستقل آزمایشگاه، دندانپزشکی، مامایی، مشاوره و ... بازدید کردند.

تأمین نکردن خواسته‌های جوانان در قالب بدحجابی انعکاس می‌یابد

همدان‌پیام: یک مدرس دانشگاه بوعلی سینا گفت: تأمین نکردن خواسته‌های جوانان در درون خانواده‌ها در قالب بدحجابی در جامعه منعکس می‌شود.

وحید مرکزی مقدم در گفتگو با ایسنا گفت: وجود بدحجابی در برخی دختران و زنان جامعه را نشأت گرفته از درون خانواده‌ها عنوان کرد و افزود: مشکلات اقتصادی هم در این زمینه تأثیرگذار است بطوریکه وقتی نیازهای آنان در خانواده تأمین نمی‌شود عکس العمل خود را در قالب مقاومت در برابر خواسته‌های آنها و محیط اجتماعی برآورده می‌کنند.

وی اضافه کرد: در واقع جوان این نوع بدحجابی را نوعی مبارزه با خواسته‌های والدین در جامعه تلقی می‌کند، چراکه جوان ذاتاً مبارزه طلب و پرانرژی است بنابراین به این مسأله روی می‌آورد.

مرکزی مقدم اظهار داشت: بحث دیگر جهل و تأثیری است که دوستان، اطرافیان و محیط روی فرد می‌گذارد. گاهی ناهنجاری‌های اخلاقی در جامعه در مقابل واژه‌هایی مانند بی‌کلاس، امل، بی‌سواد و بی‌فرهنگ که برای جوان سنگین می‌آید، ارزش و با کلاسی تلقی و جزئی از اعتقادات وی می‌شود.

وی با بیان اینکه اگر خطایی از جوانان سر می‌زند ناشی از جهل و نادانی آنها است، عنوان کرد: مشاهده خطایی از سوی جوانان ناشی از ذات خراب یا مغرض بودن آنها نیست بلکه از فضیلت عفاف و حجاب آگاهی ندارند.

مرکزی مقدم ادامه داد: اگر آنها از فضیلت عفاف و حجاب آگاهی داشتند یقیناً دنباله رو آن می‌بودند بنابراین باید فرهنگ عفاف و حجاب از ۲ روش موعظه و آگاهی دادن در جامعه از سوی متولیان امر نظیر ارشاد، حوزه‌های علمیه، دانشگاه‌ها، رسانه‌ها و صدا و سیما گسترش یابد هر چند تأثیرگذاری آگاهی از نصیحت و موعظه بیشتر است.

آمادگی بورس برای آزادسازی سهام عدالت

همدان‌پیام: هیأت وزیران در حالی وزارت امور اقتصادی و دارایی را مأمور اتخاذ تدابیر لازم برای طراحی امکان خرید و فروش و آزادسازی سهام عدالت کرد که رئیس سازمان بورس می‌گوید: آزادسازی سهام عدالت از طریق صندوق‌های قابل معامله امکان‌پذیر است. به گزارش مهر علی صالح‌آبادی رئیس سازمان بورس و اوراق بهادار در این باره می‌گوید: آزادسازی سهام عدالت از طریق صندوق‌های قابل معامله امکان‌پذیر است. اجرای این طرح از نظر بازار سرمایه منعی ندارد، ضمن اینکه اجرایی شدن این طرح نیازمند قانون است و باید مجلس در این زمینه تصمیم گیر باشد. وی می‌افزاید: هم‌اکنون صندوق‌های قابل معامله یا ETF ها، صندوق‌های آتی، صندوق‌های سرمایه‌گذاری‌های مشترک و صندوق‌های سرمایه‌گذاری قابل معامله در بورس راه‌اندازی شده است و آزادسازی سهام عدالت از طریق آنها می‌تواند انجام شود.

رئیس انجمن شرکت‌های هواپیمایی:

آزادسازی نرخ بلیت هواپیما اصلاً امکان‌پذیر نیست

همدان‌پیام: رئیس انجمن شرکت‌های هواپیمایی تصریح کرد: آزادسازی قیمت بلیت هواپیما و نرخ سوخت با شرایط فعلی اصلاً عملیاتی نخواهد شد و تا زمانی که دولت شرایط اقتصادی را به حالت ثبات نرساند، نمی‌توانیم اقتصاد را آزاد کنیم.

سید عبدالرضا موسوی در گفتگو با ایسنا اظهار کرد: اگر بتوانیم شرایط اقتصادی ثابتی را تجربه کنیم می‌توانیم این موضوع را گام به گام اجرایی کنیم.

وی گفت: با توجه به شرایط تحریم اگر بخواهیم نرخ‌های بین‌المللی را حساب کنیم و هر ایرلاینی هزینه سوخت را به نرخ دلار محاسبه کند، قیمت‌ها بسیار گران می‌شود.

به گفته موسوی درآمد یک ساعت پرواز داخلی برای شرکت‌های هواپیمایی کمتر از ۳۰ دلار است در صورتی که این میزان در دنیا حداقل ۱۰۰ یورو است.

افزایش نرخ بلیت هواپیما با آزادسازی قیمت‌ها

رئیس انجمن شرکت‌های هواپیمایی با بیان اینکه در حال حاضر به ازای هر مسافر داخلی ۵۰۰۰ تومان عوارض به شرکت فرودگاه‌ها می‌دهیم، افزود: میانگین مصرف سوخت هر ساعت پرواز ۴۰ لیتر است یعنی هزینه هر مسافر در یک ساعت و به ازای هر صندلی حدود ۲۸ هزار تومان است که اگر نرخ سوخت ۳ برابر شود در یک مسیر یک ساعته هزینه سوخت به ازای هر صندلی به حدود ۸۵ هزار تومان افزایش می‌یابد؛ بنابراین با آزادسازی قیمت بلیت هواپیما نرخ‌ها نیز افزایش می‌یابد.

وی با بیان اینکه ایرلاین‌ها از افزایش ۶۵ درصدی قیمت بلیت هواپیما که سال گذشته اعمال شد ناراضی هستند، گفت: به اعتقاد من آزادسازی قیمت بلیت هواپیما به ضرر ایرلاین‌هاست و تا زمانی که دولت شرایط اقتصادی را به حالت ثبات نرساند نمی‌توانیم اقتصاد را آزاد کنیم.

موسوی در پایان تصریح کرد: دولت باید از تصدی‌گری دست بردارد و از بخش خصوصی حمایت کند.

گزارشی از تحصیل‌کرده‌های بیکار در استان

■ می‌گویند برای تحصیل‌کرده‌های دانشگاهی شغل وجود ندارد

همدان‌پیام: این روزها، بیکاری جوانان به معضلی تبدیل شده که فکر اکثر خانواده را به خود درگیر کرده است و کمتر خانواده‌ای است که جوان بیکار و جویای کار نداشته باشد.

مشکل بیکاری از عمده مشکلات خانواده‌های امروزی به شمار می‌رود. به گونه‌ای که والدین یا افراد جویای کار از هر منفذی برای دست و پا کردن حداقل شغلی استفاده می‌کنند. بحران بیکاری نه‌تنها افراد دارای مدرک پایین بلکه افراد تحصیلکرده دانشگاهی را نیز درگیر خود کرده است و افرادی که راهی دانشگاه می‌شوند امیدی به یافتن شغل مناسب بعد از اتمام تحصیل ندارند.

همواره نامزدهای ریاست جمهوری با شناسایی این معضل به عنوان اولین نیاز مردم، قبل از در دست گرفتن سکان مدیریت کشور از داشتن راهکار برای رفع این معضل سخن به میان آورده و این امر را دستاویزی برای رأی‌آوری قرار می‌دهند؛ گرچه برخی برنامه‌های ارائه شده توانسته است در مهار بخشی از بیکاری‌ها مؤثر واقع شود ولی این امر مقطعی بوده و دغدغه اشتغال همچنان مرتفع نشده است.

نبود فرصت شغلی مناسب زمینه سوء استفاده برخی کارفرمایان را نیز به دنبال داشته است، به گونه‌ای که آنان اقدام به جذب افراد جویای کار در شرکت‌های خصوصی با حداقل حقوق می‌کنند.

این روند موجب شده که در بازار کار دیگر به داشتن یا نداشتن مدرک توجهی نشود و تنها توانایی جسمی انجام کار مورد توجه باشد.

البته فشار روانی بیکاری به قدری افراد جویای کار را به ستوه آورده که آنان حاضرند با کمترین دستمزد، نداشتن بیمه و اضافه کار و ساعت کاری معین مشغول به کار شوند و در این میان افراد تحصیلکرده نیز از این قاعده مستثنا نیستند.

به گفته علی ربیعی وزیر تعاون، کار و رفاه اجتماعی ۴۳ درصد کل متقاضیان کار کشور فارغ‌التحصیلان دانشگاهی هستند و کشور هم‌اکنون با بحران بیکاری فارغ‌التحصیلان مواجه است. به بیان دیگر، از حدود ۳ میلیون نفر بیکار اعلام شده در پایان سال ۹۱، چیزی حدود ۱ میلیون و ۳۰۰ هزار نفر آن از جوانان فارغ‌التحصیل دانشگاهی تشکیل می‌شود که متأسفانه باید گفت این میزان دانشگاهی جامانده از بازار کار کشور، در واقع چیزی جز بحران بیکاری به معنای کامل نخواهد بود.

مدیرکل تعاون، کار و رفاه اجتماعی استان همدان، مهمترین علت بیکاری افراد تحصیلکرده را منطبق نبودن رشته تحصیلی با بازار کار ذکر کرد و گفت: مهمترین علت ادامه تحصیل در مراکز علمی داشتن شغل دولتی است و به بیان دیگر بیشتر جوانان تحصیلکرده دنبال داشتن شغل دولتی و پشت میزنشینی هستند.

مسعود اقلامی می‌گوید: ظرفیت نهادها و ادارات دولتی محدود است و نمی‌توان تمامی افراد تحصیلکرده را در نهادهای دولتی جذب کرد، از سوی دیگر علاوه بر نهادهای دولتی، دیگر بخش‌های عملیاتی نیز نیازمند حضور افراد تحصیلکرده و دارای تخصص است.

وی سطح علمی دانشجویان را کاربردی نمی‌داند و معتقد است که بیشتر تحصیلکرده‌ها تنها به صورت تئوری مسایل را یاد گرفته‌اند و در انجام عملی کارها بسیار ضعیف هستند.

وی بر این باور است که حتی فارغ‌التحصیلان رشته‌های فنی به علت اینکه بیشتر موضوعات فنی را به صورت تئوری خوانده و یاد گرفته‌اند، نمی‌توانند در بخش صنعت و تولید کارخانه جذب شوند.

اقلامی با تأکید بر اینکه جامعه ظرفیت جذب فارغ‌التحصیلان را ندارد، بیان کرد: استان علاوه بر مدیر و کارمند دولتی به تکنسین توانمند و کارکرده نیز نیاز دارد، به گونه‌ای که در برخی مؤلفه‌ها نیروی متخصص و آموزش دیده متناسب با بازار کار نبوده است، با این توضیح که در صورت فراهم بودن بازار کار، نیروی آموزش دیده نداریم و یا اینکه زمانی هم که نیروی مجرب داریم، بازار کار متناسب با آن رشته را نداریم.

وی خواستار تربیت دانشجویان ماهر، توانمند و فنی شد و اظهار داشت: فارغ‌التحصیلان تمایلی به کارآفرینی و اینکه خودشان پیمانکار خود باشند ندارند و بیشتر به دنبال شغل‌های هستند که حقوق ثابت پرداخت می‌کنند.

مدیرکل کار استان بر این باور است که جوانان امروزی بویژه افراد تحصیلکرده ریسک‌پذیر نیستند و حتی دنبال کارآفرینی هم نیستند و شمار زیادی از فارغ‌التحصیلان مراکز علمی نیز کار اجرایی بلد نیستند.

چگونه می‌توان فردی را که یک ساعت در هفته کار می‌کند شاغل دانست، در حالی که اگر کل ماه را نیز کار کند به سختی می‌تواند نیازهای خود را رفع کند

اقلامی مدرک‌گرایی را عمده علت افزایش بیکاری تحصیلکرده دانست و توجه و روی آوردن به مهارت آموزی را در کاهش بیکاری مؤثر دانست.

وی از برگزاری کلاس‌های آموزشی برای فارغ‌التحصیلان خبر داد و گفت: کلاس‌های آموزشی برای متقاضیان برگزار شده و حتی تسهیلاتی برای راه اندازی کارگاه و اجرای طرح به آنها ارائه شده است.

نماینده مردم ملایر در مجلس شورای اسلامی هم بی‌توجهی به ظرفیت شهرستان یا استان در راه‌اندازی رشته‌های مختلف دانشگاهی را از عمده علل افزایش بیکاران تحصیلکرده می‌داند.

احمد آریایی نژاد می‌گوید: راه‌های زیادی برای ایجاد اشتغال وجود دارد که می‌توان به شناسایی کالاهایی که از خارج از کشور وارد می‌شوند و برنامه‌ریزی برای تولید آنها در داخل کشور اشاره کرد.

آریایی نژاد با تأکید بر اینکه چرا باید ثروت کشور به جیب کارگران خارجی واریز شود، معتقد است: می‌توان با یک برنامه‌ریزی درست و منسجم این ثروت را در داخل کشور هزینه و سرمایه‌گذاری کرده و برای جوانان جویای کار اشتغال ایجاد کرد.

به اعتقاد این نماینده مجلس، جوانان ایرانی توانایی آموختن و دستیابی به علوم روز و کاربردی کردن آن را دارند و می‌توانند با دیگر واحدهای تجاری در خارج از کشور رقابت کنند.

وی با تأکید بر اینکه در فرهنگ و مکتب اسلام از کار به عنوان عبادت در راه خدا یاد می‌شود می‌گوید: با باب شدن این جمله که "کار مال تراکتوره" دیگر جوانان رغبتی به کار و تلاش ندارند و بیشتر دنبال ثروت باد آورده هستند. وقتی اخباری از ثروت‌های بادآورده برخی از افراد به گوش می‌رسد دیگر جوانان به این حقوق‌های کم بسنده نکرده و همواره دنبال این هستند که یک شبه راه صد ساله را بروند.

وی با ذکر اینکه آمارهای ارائه شده در زمینه بیکاری را قبول ندارد اظهار داشت: چگونه می‌توان فردی را که یک ساعت در هفته کار می‌کند شاغل دانست، در حالی که اگر کل ماه را نیز کار کند به سختی می‌تواند نیازهای خود را رفع کند. وی لازمه ارائه آمار درست و صحیح در زمینه اشتغال را تغییر روند تعیین افراد شاغل و بیکار ذکر کرد و آمار کنونی را قابل استناد ندانست.

یک فارغ‌التحصیل رشته تأسیسات حرارتی برودتی که بعد از فارغ‌التحصیلی بیکار است حرف‌هایی برای گفتن دارد.

حمیدرضا با رد این موضوع که دانشجویان عصر جدید رفاه‌طلب شده‌اند، می‌گوید: ٤ سال پیش موفق به دریافت مدرک لیسانس از دانشگاه ارومیه در رشته تأسیسات شدم و از آن موقع تاکنون به صد شرکت خصوصی برای یافتن شغل مراجعه کرده و تاکنون موفق به یافتن شغل نشده‌ام.

به گفته او، از نخستین روز دریافت مدرک برای یافتن شغل اقدام کرده است. حتی زمان اعزام به خدمت که در راهنمایی و رانندگی همدان مشغول به خدمت بود نیز جویای کار بوده است.

وی تأکید می‌کند: در آزمون‌های مختلفی که از سوی ادارت و نهادهای دولتی برای جذب نیرو برگزار شده، شرکت کرده ولی از آنجا هم نتیجه‌ای نگرفتم.

وی می‌افزاید: امتیازهایی که برای برخی از افراد در استخدامی‌ها لحاظ می‌شود دیگر جوانان را که دارای این امتیازها نیستند از یافتن شغل ناامید می‌کند و این امر باعث می‌شود که افراد ناتوان تنها به صرف داشتن امتیازهای خاص در پست‌های دولتی قرار گیرند و افراد توانمند بیکار شوند.

وی می‌گوید: تمامی درها به سوی تحصیلکرده‌های جویای کار بسته شده است. من بعد از سال‌ها تلاش برای یافتن شغل به مسئولان دولتی شهرستان از جمله فرماندار همدان هم مراجعه کردم اما تا به امروز بیکارم و برای امرارمعاش به صورت موقت با پیکان‌وانت باربری می‌کنم.

وی معتقد است فشار روانی حاکی از بیکاری باعث گرایش جوانان به سمت اعتیاد و یا انجام برخی از جرائم از جمله فروش مواد مخدر هم می‌شود.

وی از مسئولان خواست برنامه قابل اجرا و کارشناسی شده‌ای را برای اشتغال جوانان ارائه دهند؛ چراکه در صورت ایجاد اشتغال معضلاتی همچون اعتیاد و سرقت و برخی از ناهنجاری‌های اجتماعی کاهش می‌یابد.

گوناگون

gonagoon@hamedanpayam.com

مرگی به نام شیشه

همدان‌پیام: پدیده سوء مصرف مواد مخدر در جهان امروز به عنوان یکی از ٤ بحران اساسی بشر محسوب می‌گردد. این پدیده شوم باعث از هم‌پاشیدگی و طلاق بسیاری از خانواده‌ها، به انحراف کشیده شدن شیوه زندگی جوانان و نوجوانان، ایجاد و گسترش بیماری‌های عفونی مانند هپاتیت، سل و ایدز، عوارض جسمی و روانی، ضررهای اقتصادی عمده، مشکلات عمیق اجتماعی، طلاق، جرم و جنایت و مرگ و میر گردیده است.

امروزه بحث اعتیاد فقط به معنی مصرف تریاک، هروئین و... نیست بلکه متأسفانه در آزمایشگاه‌های زیرزمینی و با ترکیب مواد شیمیایی و غیر مجاز هر روزه مواد مخدر جدیدتری تولید گردیده و اقشار بیشتری از جامعه بویژه جوانان و نوجوانان را در گرداب خود غرق می‌کند که نمونه‌ای از آن در حال حاضر به نام شیشه معروف است.

شیشه یا کریستال چیست؟

شیشه ماده مخدری از خانواده آمفتامین‌ها است که در آزمایشگاه‌های غیر قانونی و در زیرزمین منازل ساخته می‌شود. آمفتامین‌ها به عنوان محرک سیستم دستگاه عصبی شناخته شده‌اند. قاچاقچیان و فروشندگان مواد مخدر ادعا می‌کنند که شیشه، حاوی مرفین نبوده و اعتیادآور نیست، اگرچه در ترکیب این ماده مرفین به کار نمی‌رود اما واقعیت این است که شیشه ماده محرک بسیار اعتیادآور و خطرناکی است. این نگرش که فقط مواد مرفین دار و یا موادی که از تریاک گرفته شده است اعتیادآور است و بقیه مواد که مرفین ندارند اعتیادآور نیستند ادعایی کاملاً غلط و گمراه‌کننده است.

واقعیت اینست که شیشه یک ماده محرک بسیار اعتیاد آور است به طوری که در بسیاری از مقالات پزشکی قدرت اعتیادزایی آن را بیشتر از مواد محرکی مانند کوکائین می‌دانند.

به خاطر داشته باشیم که در حال حاضر درمان اعتیاد به شیشه و مواد محرک مشکل‌ترین درمان در زمینه درمان سوء مصرف مواد است و یکی از معضلاتی است که درمانگران حوزه اعتیاد با آن روبه‌رو هستند.

این ماده به ٤ صورت کشیدنی، استفاده از طریق بینی، خوردنی یا تزریق ممکن است مورد سوء مصرف قرار گیرد. برای کشیدن آن از پایپی شیشه‌ای که مخصوص اینکار است، لامپ، چراغ خودرو و... استفاده می‌کنند.

سوء مصرف شیشه ترشح دوپامین، سروتونین و نور اپی نفرین را در سیناپس‌های عصبی در مغز به شدت افزاش می‌دهد و منجر به تحریک سلول‌های مغز می‌شود. شخصی که به سوء مصرف شیشه روی می‌آورد در ابتدا علایم بسیار خوبی را تجربه می‌کند.

در ابتدا سوء مصرف شیشه باعث می‌شود که تجربه‌های لذت بخش با شدت بیشتری احساس شوند. قدرت تمرکز و اعتماد به نفس در چنین فردی به شدت بالا می‌رود،

خطر را از خود دور می‌داند. به قول معروف دل و جراتش زیاد می‌شود در این حال تصور کنید چنین فردی در حال رانندگی چه وضعیتی خواهد داشت. بخاطر جرات زیاد فاصله ایمن را در نظر نمی‌گیرد. با سرعت زیاد از یک وجب جا سبقت گرفته، جاده را محیط خطرناکی برای خود و دیگران می‌کند! معمولاً این افراد توسط پلیس دستگیر می‌شوند. اگر هم تصادف کنند تصادف‌های مرگباری خواهند داشت. بسیار مهربان و صمیمی می‌شوند! خلاقیتشان زیاد می‌شود! شخصی که تا دیروز نمی‌توانست یک خط شعر حفظ کند شاعر می‌شود و شعر می‌گوید! بسیار دست و دلباز می‌شوند به طوری که براحتی می‌توان از آنها پول یا چک گرفت! پس احتمال سوء استفاده مالی از این افراد وجود دارد!

در ابتدا حتی ممکن است وضعیت اقتصادی این افراد بهتر شود! این درست مانند آنست که بیمار وامی با بهره زیاد به خودش می‌دهد و احساس می‌کند ثروتمند شده است ولی وقتی این وام را پس می‌دهد بشدت فقیر و بی‌چیز می‌شود!

مصرف حتی مقدار کم شیشه منجر به بی‌خوابی می‌شود: شب تا صبح نمی‌خوابد دائم در حال عوض کردن کانال تلویزیون یا گوش کردن موسیقی است! بی‌قرار می‌شود و یک جا دوام نمی‌آورد! ساعت‌ها به یک کار خاص مشغول می‌شوند، اشتها به شدت کاهش پیدا می‌کند! یکی از مواردی که اطرافیان به شخص مشکوک می‌شوند کاهش وزن شدید و کم‌خوابی است!

با مصرف زیاد تنفس و ضربان قلب افزایش یافته، طپش قلب پیدا می‌کنند. فشار خون و دمای بدنشان بالا می‌رود و احساس گرما می‌کنند پس زیاد آب می‌خورند! ضربان قلب نامنظم می‌شود. بشدت تحریک‌پذیر و پرخاشگر می‌شوند و ممکن است دست به هر خشونتی بزنند. اضطراب، گیجی، لرزش اندام‌ها، تشنج و در نهایت ایست قلبی و مرگ هم از دیگر عوارض سوء مصرف شیشه است.

سوء مصرف طولانی مدت شیشه منجر به ایجاد بدبینی شدید، خشونت، کاهش شدید حافظه، توهم‌های شنوایی و بینایی، سایکوز (جنون آنی) و بسیاری اختلالات عصبی دیگر و در نهایت مرگ می‌شود. اینها توهم‌های جالبی هم دارند! ممکن است رنگ‌ها را بشنوند و صداها را ببینند!

در موقع جنون مواردی از قتل فرزند و همسر توسط این افراد گزارش شده است.

متأسفانه شیشه شخص را در وضعیتی قرار می‌دهد که تمایل به درمان ندارد و شاید این مصیبت‌بارترین تأثیر شیشه بر مغز باشد که درمان و پیگیری این افراد را مشکل کرده است!

به علت ترشح زیاد نوروترنسمیترها، بعداز اندک زمانی انتهای اعصاب مغز تحلیل رفته و مغز نمی‌تواند روند طبیعی خود را داشته باشد و بیمار نه‌تنها علایم خوبی تجربه نمی‌کند بلکه فقط به خاطر ترس از عوارض ترک شیشه که مربوط به کارکرد ضعیف مغز است اقدام به سوء مصرف آن می‌نماید!

متأسفانه شیشه شخص را در وضعیتی قرار می‌دهد که تمایل به درمان ندارد و شاید این مصیبت‌بارترین تأثیر شیشه بر مغز باشد

به خاطر داشته باشیم که اعتیاد به مواد در هر نوع آن که باشد در ابتدا با تجربه‌های بسیار لذت بخشی همراه است به صورتی که شخص اعتقاد پیدا می‌کند که می‌تواند به صورت کنترل شده مواد را مورد سوء مصرف قرار داده و از تجربه‌های لذت بخش آن برخوردار شود! غافل از اینکه ثابت شده است که مصرف حتی مقدار کم مواد مخدر یا محرک ساختمان مغز و کارکرد آن را به طور هم زمان تغییر می‌دهد که صحبت در مورد آن از حوصله این بحث خارج است.

همچنان که گفته شد در حال حاضر درمان مواد محرک از جمله شیشه از مشکل‌ترین درمان‌های سوء مصرف مواد است که توسط یک تیم مجرب صورت می‌گیرد. برای درمان، بر اساس مدت، مقدار، نوع و روش مصرف ممکن است فرد نیاز به درمان دارویی یا به صورت بستری و یا به صورت سرپایی داشته باشد. بعد از آن اختلالات روانپزشکی بیمار باید توسط روانپزشک آشنا به درمان سوء مصرف مواد مورد بررسی و درمان قرار گیرد و به دنبال آن یا هم زمان آموزش خانواده، آموزش مهارت‌های بهبودی اولیه و پیشگیری از بازگشت و رفتار درمانی انجام شود.

با توجه به موارد فوق و با توجه به اینکه درمان اینگونه بیماران اگر نگوییم غیر ممکن است لاکن بسیار سخت می‌باشد لذا می‌توان گفت تنها راه ساده و قابل اجرا در برخورد با این معضل اجتماعی بزرگ بحث پیشگیری و اطلاع‌رسانی در خصوص مضررات این ماده مرگبار می‌باشد. در پایان به تمامی عزیزانی که در حوزه ریشه‌کن کردن اعتیاد تلاش می‌کنند خسته نباشید عرض نموده و امیدوارم در آینده‌ای نزدیک هیچ موردی از این معضل مرگبار در جامعه نداشته باشیم.

دکتر بابک کریمی - درمانگاه شبانه روزی ولیعصر (عج)

گزیده اخبار

تعرفه واردات کالاهای اساسی نباید به تولید داخل ضربه بزند

همدان‌پیام: وزیر جهاد کشاورزی گفت: برای حمایت از تولید داخلی، باید تعرفه واردات محصولات کشاورزی و کالاهای اساسی به گونه‌ای تعیین شود که به تولید داخل آسیبی وارد نشود.

به گزارش روابط عمومی وزارت جهاد کشاورزی، محمود حجتی در دیدار با اعضای هیأت رئیسه اتاق بازرگانی، صنایع، معادن و کشاورزی ایران با اشاره به اینکه، برای حل مشکلات بخش کشاورزی باید از تمامی ظرفیت‌های موجود استفاده کنیم، افزود: مشکل اصلی کشور با میزان تولیدات آشکار می‌شود و در این راستا باید اقتصاد کشاورزی را آزاد کرده و دخالت‌های دولت را کاهش دهیم.

وزیر جهاد کشاورزی با بیان این که در حال حاضر باید در کنار تولید نیشکر به تولید چغندرقند نیز توجه شود، اضافه کرد: تعیین قیمت نباید به تولید کشور صدمه‌ای وارد کند و بخش خصوصی می‌تواند با راه‌اندازی کشت و صنعت‌های کوچک اثرات مثبتی در این زمینه به جای گذارد.

وزیر جهاد کشاورزی با اشاره به اینکه، برای کاهش مشکلات این بخش ضرورت دارد رانت‌های موجود در این حوزه را حذف کنیم، تصریح کرد: در حوزه میگو و ماهی کارهای خوبی انجام شده است، اما هنوز به اهداف تعیین شده در این حوزه نرسیده‌ایم.

حجتی تأکید کرد: باید تولید صادرات محور را نیز در بحث امنیت غذایی در نظر بگیریم.

وی در دیدار با اعضای هیأت رئیسه اتاق ایران با استقبال از اعلام آمادگی اتاق برای همکاری در حل معضلات حوزه کشاورزی گفت: راه اندازی زیر کمیته‌های مشترک می‌تواند در راستای حل معضلات بخش کشاورزی تأثیرگذار باشد و در این راستا برای ارتقای بخش‌های مختلف امنیت غذایی، خودکفایی، آب مجازی و افزایش جمعیت باید سیاست‌های مورد نظر با هم تلفیق شود.

عقب‌نشینی مسئولان قیمت خودرو را برنگرداند

خودرو کماکان گران و بی‌مشتری

همدان‌پیام: اظهارنظرهای ضد و نقیض وزیر صنعت و خودروسازان در حالی باعث افزایش ۲ تا ۳ میلیون تومانی قیمت خودرو در بازار شد که وعده‌های عدم افزایش قیمت‌ها تا پایان سال، دیگر باعث برگشت قیمت‌ها نشد و بازار همچنان با عرضه خودروهای گران و بدون مشتری روبه‌رو است.

به گزارش فارس، پس از آنکه اظهارنظر وزیر صنعت و مدیران شرکت‌های خودروساز در مورد افزایش قیمت خودرو در سال جاری باعث شد قیمت این محصول در بازار بین ۲ تا ۳ میلیون تومان افزایش یابد، تغییر رویکرد آنها و وعده عدم افزایش قیمت خودرو تا پایان سال باعث شد تا فروشندگان با وجود نبود خریدار، قیمت خودروهای خود را کاهش ندهند و بازار همچنان در رکود به سر برد.

در این شرایط، قیمت خودرو در بازار بالا است و اکثر مشتریان که قدرت خرید خودرو با این قیمت‌ها را ندارند، فعلاً برای خرید دست نگه داشته‌اند. از سویی، فروشندگان نیز حاضر به کاهش قیمت محصولات خود نیستند.

در حال حاضر قیمت هر دستگاه پژو ۲۰۶ تیپ ۲ با افزایش ۵۰۰ هزار تومانی، به ۳۸ میلیون تومان رسیده است و نوع تیپ ۵ این خودرو نیز با همین میزان افزایش قیمت، این روزها ۳۸/۵ میلیون تومان به خریداران عرضه می‌شود.

قیمت تیبا نیز به دلیل کاهش تحویل از سوی سایپا، با افزایش یک میلیون تومانی به ۲۲ میلیون تومان رسیده است.

در مورد سایپا ۱۱۱ مدل SX نیز باید به افزایش قیمت ۵۰۰ هزار تومانی این خودرو اشاره کنیم که در حال حاضر ۱۹ میلیون تومان معامله می‌شود.

رشد قیمت سایپا ۱۳۱ مدل SX نیز در روزهای اخیر حدود ۳۰۰ هزار تومان بوده و هم‌اکنون این خودرو ۱۷ میلیون و ۸۰۰ هزار تومان در بازار خرید و فروش می‌شود.

قیمت تندر ۹۰ مدل E۲ پارس خودرو هم با افزایش ۵۰۰ هزار تومانی به ۳۷ میلیون تومان رسیده است. در مورد خودروهای خارجی نیز می‌توان به کاهش یک میلیون تومانی قیمت اسپورتیج و عرضه آن با قیمت ۱۵۰ میلیون تومان در بازار اشاره کرد.

گزیده اخبار

شاهسوند:

شرمنده هواداران شدیم

همدان‌پیام: مدافع تیم فوتبال الوند گفت: اگر در ابتدای نیمه دوم غافلگیر نمی‌شدیم، می‌توانستیم پیروز میدان شویم.

علیرضا شاهسوند پس از شکست مقابل گل گهر سیرجان اظهار داشت: ما در ابتدای نیمه دوم غافلگیر شدیم و یک گل در دقایق ابتدایی خوردیم، اما پس از آن بازی را در اختیار گرفتیم.

وی ادامه داد: زمین مسابقه فوق‌العاده افتضاح بود و سیرجانی‌ها از این حربه استفاده کردند، اما در مجموع ما شرمنده هواداران شدیم.

شاهسوند در مورد دیدار آینده این تیم تصریح کرد: سعی خواهیم کرد این باخت را فراموش کنیم و انشاا... برای برد به مصاف نساجی می‌رویم.

سرمربی والیبال شهرداری هنوز مشخص نیست

همدان‌پیام: سرمربی شهرداری همدان در رقابت‌های لیگ دسته یک والیبال کشور هنوز مشخص نیست و هیأت مدیره در این خصوص تصمیم گیری می‌کند.

مدیرعامل سازمان فرهنگی ورزشی شهدای شهرداری همدان با بیان این خبر گفت: امین برق لشکری یکی از گزینه‌های ما برای هدایت تیم بوده اما وی سرمربی تیم نیست و انتخاب سرمربی منوط به جمع بندی نشست هیأت مدیره است که بزودی تشکیل می‌شود.

پیمان صادقی افزود: از تمام گزینه‌های مدنظر برنامه خواسته‌ایم و تا مشخص شدن سرمربی، نفرات تیم زیر نظر کادر فنی تمرین و در مسابقات شرکت می‌کنند.

دو بازیکن همدانی در اردوی تیم ملی هاکی چمنی

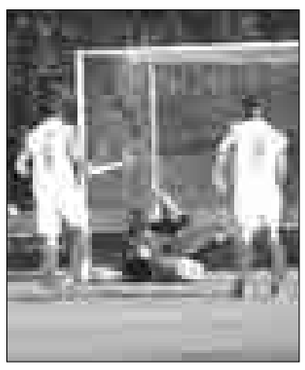

همدان‌پیام: پنجمین مرحله اردوی تدارکاتی تیم ملی هاکی چمنی با حضور ۲۸ بازیکن برگزار می‌شود.

این مرحله از اردو به میزبانی گچساران از امروز استارت می‌خورد و تا روز دوشنبه ٤ آذرماه ادامه دارد.

بازیکنان دعوت شده زیر نظر رجب نورانی و ابوالفضل یوسفی خود را برای حضوری قدرتمند در بازی‌های انتخابی اینچوان کره جنوبی آماده می‌سازند. این مسابقات قرار است اسفندماه به میزبانی بنگلادش برگزار شود.

سعید خانزاد و میلاد کرامتی ملی پوشان همدانی در این اردو می‌باشند.

تیم ملی جودو بانوان در تسخیر بانوان همدان

همدان‌پیام: پنج بانوی جودو کار همدانی به اردوی تیم ملی دعوت شدند.

این اردو از روز گذشته در دو رده سنی نوجوانان و جوانان در تهران آغازشد که در رده سنی نوجوانان مبینا عزیزی و شیوا جهانگیری و در رده سنی جوانان زینب جلالوند، فهیمه ده پهلوان و صبا کرمعلی از استان همدان به این اردو دعوت شدند این اردو به منظور آمادگی تیم ملی برای شرکت در مسابقات آسیایی چین می‌باشد.

شایان ذکر است کبری کرمی مربی خوب همدانی نیز به عنوان مربی تیم ملی در این اردو حضور دارد.

رنکینگ بدمینتون بانوان بزرگسال

همدان‌پیام: سومین مرحله رقابت‌های رنکینگ بدمینتون بانوان بزرگسال با حضور نمایندگان همدان و به میزبانی تهران آغاز شد.

در این پیکارها ۸۰ بدمینتون‌باز از سراسر کشور حضور دارند که به مدت ۲ روز برابر هم به رقابت خواهند پرداخت و از همدان کیانا آقامیری و شکوفه سبزواری به این رقابت‌ها اعزام شدند.

ضیایی: فوتبال علی اصغری در لیگ یک

همدان‌پیام: در لیگ یک فوتبال دیده نمی‌شود و آن چه تیم‌ها ارائه می‌دهند فقط یک فوتبال علی اصغری است!

سرمربی تیم فوتبال نفت و گاز گچساران پس از شکست مقابل پاس که سخت عصبانی بود با بیان این خبر گفت: در لیگ یک تیم‌ها فوتبال بازی نمی‌کنند. تیم‌های حاضر در این رقابت‌ها به زیر توپ زدن عادت کرده‌اند و در نهایت می‌شود یک فوتبال علی اصغری!

محمد حسین ضیایی افزود: تیم ما هم از این قاعده مستثنی نیست! در نیمه اول بازی با پاس، کاملاً فوتبال بازی کردیم اما پاس زیر توپ می‌زد. نیمه دوم هم بازیکنان حریف کامل به دفاع چسبیدند و ما مجبور شدیم رو به بازی بلند بیاوریم.

وی افزود: در این بازی ۵ بازیکن خود را در اختیار نداشتیم. بدلیل شرایط آب و هوایی و ارتفاع همدان اذیت شدیم و بازیکنانمان از لحاظ تنفسی کم‌آوردند. ضیایی خاطرنشان کرد: گلی که در این دیدار دریافت کردیم روی اشتباه فردی بود و غیر از این موقعیت چیزی از تیم پاس ندیدم.

شکست والیبال شهرداری برابر سفیر قم

در هفته سوم لیگ دسته یک والیبال تیم شهرداری همدان از تیم سفیر قم شکست خورد.

همدان‌پیام: در هفته سوم لیگ دسته یک والیبال کشور تیم شهرداری همدان مقابل تیم سفیر قم سه بر صفر شکست خورد.

این مسابقه به میزبانی قم برگزار شد و در سه گیم بازی را به تیم حریف واگذار کرد. شهرداری در بازی نخست هم مقابل کاله آمل مغلوب شده بود.

مسابقات لیگ دسته یک والیبال باشگاه‌های کشور امسال با حضور ۱۸ تیم و در دو گروه ۹ تیمی برگزار شد و تیم شهرداری همدان در گروه یک این مسابقات جدال سختی را برای صعود به لیگ برتر دارد.

شایان ذکر است تیم شهرداری همدان با تیم‌های سفیر قم، شهدای ورزش کرمانشاه، مناطق نفت‌خیز، شهرداری ملکان، فولاد عظیمی گنبد، شهرداری دزفول، مقاومت شهرداری ارومیه و کاله جوان آمل هم‌گروه است.

برگزاری سمینار مدیران توسعه مناطق در مکزیک

همدان‌پیام: سمینار دپارتمان توسعه فدراسیون جهانی تنیس ویژه مدیران مناطق ۱۰ گانه جهان با حضور سید امیر برقعی در مکزیک برگزار شد.

با پایان کنفرانس جهانی مربیان تنیس در مکزیک ،سمینار دپارتمان توسعه فدراسیون جهانی تنیس ویژه مدیران مناطق ۱۰ گانه جهان نیز به میزبانی این کشور برگزار شد .

در این سمینار تخصصی مباحثی نظیر بررسی ساختار آموزش مربیان در کشورها ، آموزش مدرسان ، کتب و منابع آموزشی ITF ، آموزش از راه دور ، برنامه‌های تنیس پایه و جوانان ، ارزیابی برنامه‌های ۵ ساله فدراسیون‌های ملی و بسیار موارد فنی در حوزه توسعه تنیس مورد بحث و تبادل نظر قرار گرفت که سید امیر برقعی مدیر توسعه ITF در غرب آسیا هم در این سمینار ٤ روزه حضور داشت.

در هفته پایانی لیگ دسته سوم

بعثت کرمانشاه و شهرداری همدان صعود کردند

همدان‌پیام: هفته پایانی رقابت‌های مرحله اول لیگ دسته سوم کشور با انجام ٤ بازی در گروه سوم این رقابت‌ها دنبال شد و با شناخت تیم‌های صعودکننده پرونده این رقابت‌ها بسته شد.

در هفته پایانی بعثت کرمانشاه دومین شکست فصل را تجربه کرد و ذوب فلزات بهار نیز در دیداری تشریفاتی به پیروزی رسید و تیم‌های شهرداری نقده و آذر کوثر تبریز نیز در لیگ دسته سوم باقی ماندند.

در این هفته تیم بعثت کرمانشاه در کامیاران روز سختی را سپری کرد و مقابل پیروزی این شهر با نتیجه ۲-۳ مغلوب شد تا لیگ را با شکست به پایان ببرد.

تیم ذوب فلزات الوند بهار ۲ بر یک برق ارومیه را خاموش کرد تا مرحمی باشد بر فرصت‌های از دست رفته. در این دیدار محمد میهنی و میلاد مهدوی برای ذوب فلزات گلزنی کردند و تک گل برق را نیز فرهاد فضلی به ثمر رساند.

در دیگر دیدارهای انجام شده آذر کوثر تبریز ۲ بر یک از سد شهرداری نقده گذشت و شهرداری بانه نیز مقابل البرز شهرداری زنجان یک بر ۲ شکست خورد. تیم هلال احمر ایلام نیز در تبریز حاضر نشد تا هرماس ۳ بر صفر پیروز شود.

در این هفته تیم شهرداری همدان به دلیل حاضر نشدن خوارک دام و طیور روانسر با ۳ گل به پیروزی رسید و با ٢٤ امتیاز در جای دوم ایستاد.

در پایان این رقابت‌ها تیم‌های بعثت کرمانشاه و شهرداری همدان به مرحله دوم صعود کردند و ۲ تیم شهرداری نقده و آذر کوثر تبریز نیز در دسته سوم باقی ماندند و سایر تیم‌ها به مسابقات استانی سقوط کردند.

کمیته مسابقات هفته آینده، احتمالاً اول آذرماه مرحله دوم این رقابت‌ها را با شرکت ۱۰ تیم صعودکننده به همراه ١٤ تیم دسته سومی فصل قبل قرعه‌کشی خواهد کرد تا ٢٤ تیم حاضر در این رقابت‌ها در ۲ گروه مسابقات خود را به صورت رفت و برگشت برگزار کنند.

تیم شهرداری همدان برای مرحله دوم راه سخت و ناهمواری را پیش‌رو دارد و نیاز است که گل‌محمدی تیم خود را تقویت کند. سطح رقابت‌ها در مرحله دوم بالا خواهد بود و شهرداری اگر خواهان حضور در صف مدعیان صعود است باید در تمام پست‌ها خود را تقویت کند.

گل‌محمدی سرمربی این تیم در طول ۱۱ بازی به خوبی نقاط ضعف تیم خود را شناخته و بازیکنان موردنظر خود را به مدیران باشگاه داده است تا نسبت به جذب آنها اقدام شود.

جدول رده‌بندی لیگ دسته سوم کشور- گروه دوم (هفته یازدهم)

ردیف	نام تیم	بازی	برد	مساوی	باخت	زده	خورده	تفاضل	امتیاز
۱	بعثت کرمانشاه	۱۱	۸	۱	۲	۳۲	۸	+۱۴	۲۵
۲	شهرداری همدان	۱۱	۷	۳	۱	۲۹	۱۱	+۱۸	۲۴
۳	آذر کوثر تبریز	۱۱	۷	۱	۳	۲۲	۱۴	+۸	۲۲
۴	شهرداری نقده	۱۱	۶	۱	۴	۱۶	۹	+۷	۱۹
۵	پیروزی کامیاران	۱۱	۵	۳	۳	۱۴	۱۴	–	۱۸
۶	البرز شهرداری زنجان	۱۱	۴	۳	۴	۱۳	۱۰	+۳	۱۵
۷	برق ارومیه	۱۱	۴	۲	۵	۱۲	۱۲	–	۱۴
۸	هرماس تبریز	۱۱	۵	۲	۵	۱۴	۱۶	-۲	۱۴
۹	ذوب فلزات الوند بهار	۱۱	۳	۴	۴	۱۳	۱۴	-۱	۱۳
۱۰	هلال احمر ایلام	۱۱	۳	۱	۷	۱۱	۲۱	-۱۰	۱۰
۱۱	شهرداری بانه	۱۱	۳	۱	۷	۱۴	۲۶	-۱۲	۱۰
۱۲	خوراک دام وطیور روانسر	۱۱	۱	–	۱۰	۴	۲۹	-۲۵	۳

خورشیدی:

می‌توانستیم با چند گل نفت و گاز را بدرقه کنیم

همدان‌پیام: با دست‌های خالی و چند بازیکن مصدوم به پیروزی با ارزشی دست یافتیم.

سرمربی تیم پاس پس از غلبه بر نفت و گاز گچساران با بیان این مطلب گفت: در این دیدار واقعاً دستمان خالی بود و ٦ بازیکن خود را به دلایل مصدومیت و محرومیت در اختیار نداشتیم ولی در مجموع بچه‌ها خوب کار کردند و توانستند انتظارات را برآورده کنند.

مجتبی خورشیدی افزود: نفت و گاز تیم خوب و پرمهره‌ای است و از مدعیان قهرمانی به شمار می‌رود که از کادر فنی خوب و مجربی سود می‌برد.

وی ادامه داد: در این بازی کاملاً بر حریف سر بودیم و با توجه به آنالیز حریف به درستی نقاط ضعف آنها را شناسایی کرده بودیم و کاملاً به سبک بازی آنها آشنا بودیم در این دیدار یک گل زدیم و چند فرصت خیلی خوب را نیز از دست دادیم.

سرمربی پاس خاطرنشان کرد: با توجه به باخت هفته گذشته در این بازی مصمم به پیروزی بودیم و برای آنکه از غافله مدعیان عقب نمانیم به ۳ امتیاز این بازی سخت نیاز داشتیم. شروع خوبی داشتیم و در همان دقایق اول می‌توانستیم به گل برسیم که از دست رفت. در نیمه دوم نیز چند موقعیت گل داشتیم که متأسفانه با بی‌دقتی آنها را از دست دادیم.

وی درخصوص مشکل گلزنی پاس گفت: روی مهاجمان کار می‌کنیم تا درصد این اشتباهات را به حداقل برسانیم در بندر گنگ نیز همین بلا به سر ما آمد و با آنکه از حریف برتر بودیم آنقدر گل نزدیم تا با شکست زمین را ترک کردیم.

خورشیدی درخصوص تعویض پوراسدا... و حواشی پس از این تعویض گفت: پوراسدا... بهترین بازیکن میدان بود و چون دوکارته بود صلاح دانستیم که وی را برای بازی بعد حفظ کنیم. ضمن آنکه به حضور شهرویی در خط دفاع نیاز داشتیم و لفته حمیدی نیز می‌توانست خط دفاعی حریف را آزار دهد.درخصوص مسائل بعد از تعویض نیز پوراسدا... با کسب اجازه راهی رختکن شد و هیچ اتفاق خاصی نیافتاد و برخی رسانه‌ها آن را بزرگ‌نمایی کردند.

وی با تقدیر از مدیرکل ورزش و جوانان گفت: افتخاری در سرپا نگه‌داشتن پاس نقش پررنگی داشت و در روزهایی که مشکلات مالی کمر تیم را خم کرده این چهره ورزشی استان با کمک‌های خود تیم را سرپا نگه داشت و امید است با حمایت نیکبخت از پاس این تیم بتواند مسیر خود را با سرعت بپیماید. به آینده پاس خوشبین هستم و امیدوارم که با حل مشکلات پاس به روزهای اوج خود بازگردد.

خورشیدی ادامه داد: هنوز بازی‌های زیادی در پیش داریم و در بازی‌های خانگی حداکثر امتیازات را کسب کرده‌ایم و تنها در خارج از خانه به خاطر برخی مشکلات خوب ظاهر نشدیم که امیدوارم در هفته‌های آینده این مشکل حل شود و قول می‌دهم که پاس لیاقت صدرنشینی و صعود را دارد و تنها باید دست در دست یکدیگر و به دور از حواشی این تیم را کمک کنیم.

وی در واکنش به اظهارات ضیایی سرمربی نفت و گاز گفت: ضیایی استاد من بوده و هیچگاه مقابل وی موضع نمی‌گیرم. ضیایی پس از باخت عصبانی بود. چگونه در فوتبال علی‌اصغری، پاس چند فرصت گلزنی به دست می‌آورد. ما در هر دو نیمه برای گلزنی برنامه داشتیم و حتی گلی را که زدیم روی یک تاکتیک تیمی بود که حمله از میانه زمین شروع شده بود، پوراسدا... با یک کار تاکتیکی شهرویی را در موقعیت گلزنی قرار داد و چند فرصت تک به تک را نیز از دست دادیم.

در فوتبال امروز بازی مستقیم به فوتبال علی‌اصغری اطلاق می‌شود که این درست نیست زیرا فوتبال انگلیس نیز بر فوتبال مستقیم استوار است به هر حال ضیایی نظر خود را گفته و قابل احترام است.

طلایی‌منش:

این باخت را به گردن می‌گیرم

همدان‌پیام: بازی بدی را ارائه دادیم و این شکست را به گردن می‌گیرم.

سرمربی الوند پس از شکست سنگین در سیرجان با بیان این مطلب گفت: بازی خوبی ارائه ندادیم و با لشکری از بازیکنان مصدوم و محروم به مصاف گل‌گهر رفتیم و علی‌رغم تلاش بازیکنان جایگزین، شکست سنگینی را تجربه کردیم که این شکست را به تنهایی به گردن می‌گیرم.

رضا طلایی‌منش افزود: دو نیمه متفاوت داشتیم. در نیمه اول فوتبال قابل قبولی ارائه دادیم و فشار زیادی را متحمل شدیم. چند بازیکن خود را نداشتیم و کاظمی را نیز با زور آمپول به زمین فرستادیم. در نیمه دوم شرایط فرق کرد و فشار حریف و خستگی بچه‌ها باعث اشتباهات فردی شد و در روزی که مستحق این شکست سنگین نبودیم، باخت بدی را بدست آوردیم.

وی افزود: تیم گل‌گهر از تیم‌های خوب لیگ است و امسال مدعی صعود می‌باشد. در این بازی خرابی زمین نیز مزید علت شد زیرا دو پاس سالم در این زمین نمی‌شد رد و بدل کرد بطوریکه حتی سرمربی حریف نیز بابت این زمین عذرخواهی کرد. این شکست را توجیه نمی‌کنم اما باید باور کنیم که تمرکزمان بهم ریخت و نبود چند بازیکن در این دیدار دردسرساز شد.

طلایی علی‌رغم باخت سنگین با اظهار رضایت از شاگردانش گفت: این شکست چیزی از ارزش‌های بازیکنان کم نمی‌کند آنها زحمت خود را کشیدند و به دلیل خستگی و فشردگی بازی‌ها و روی اشتباهات فردی گل خوردیم. کاظمی با زور آمپول بازی کرد و با حال مریض ۹۰ دقیقه دوید.

وی گفت: تمام تلاش خود را برای خروج از این افت به کار می‌گیرم و اجازه نخواهم داد که افت، الوند را از صف مدعیان خارج کند. از امروز این باخت را فراموش می‌کنیم و به بازی هفته آینده مقابل نساجی تمرکز می‌کنیم و با توجه به بازی‌های عقب‌مانده خود هنوز در جمع مدعیان هستیم.

سرمربی الوند درخصوص فاصله نیمکت‌نشینان با بازیکنان اصلی گفت: این واقعیت را قبول دارم که بازیکنان ذخیره با بازیکنان اصلی فاصله دارند اما بضاعت ما و توان باشگاه تا همین حد است و ما نیز دوست داریم بازیکنان خوبی را جذب کنیم. بازیکنان شرایط تیم را درک می‌کنند و در بازی‌های آینده با توان بیشتری بازی خواهند کرد.

وی در پایان گفت: هنوز ۱۷ بازی مانده و با همین داشته‌ها نیز می‌توانیم به صعود امیدوار باشیم و انشاءا... از هفته آینده این ناکامی‌ها را جبران می‌کنیم.

خبر

پاس یکه تاز لیگ جوانان کشور

همدان‌پیام: تیم فوتبال جوانان پاس همدان روز گذشته در یک بازی پر گل چهارمین بازی خود در دسته یک کشور را هم با برتری پشت سر گذاشت.

در هفته ٤ لیگ دسته یک جوانان باشگاه‌های کشور، جوانان پاس همدان با ۵ گل حریف خود منتظران بندر امام را مغلوب کرد. این دیدار که با دیدار بزرگسالان پاس با نفت و گاز گچساران همزمان بود و تیم‌های پاس با ۲ پیروزی روز خوبی را سپری کردند.

این دیدار که در استادیوم ملت همدان برگزار شد، شاگردان صادق جعفرخواه فوتبال روانی را به نمایش گذاشتند تا به تنهایی یکه تاز جدول رده بندی باشند. پارسا قلی پور ۲ گل، مهدی خلج ۲ گل و بهمن خدایی گل‌های جوانان پاس همدان را به ثمر رساندند. جوانان پاس با این پیروزی ۱۲ امتیازی شد و به تنهایی در صدر جدول قرار گرفت. در دیگر دیدارهای این هفته صبای قم ۳ بر یک آب منطقه‌ای کرمانشاه را شکست داد،پتروشیمی بندر ماهشهر با ۵ گل پارس ورامین را با شکست بدرقه کرد و نفت امیدیه نیز ۳-۲ مقابل ولایت اهواز به پیروزی رسید.

در پایان هفته چهارم جوانان پاس همدان با ۱۲ امتیاز در صدر جدول است وفاصله خود را با حریفان افزایش داد. پس از پاس ۵ تیم آب منطقه‌ای کرمانشاه، ولایت اهواز، خورشید قروه، نفت امیدیه و پتروشیمی ماهشهر با ٦ امتیاز در رده‌های دوم تا ششم قرار دارند.

جدول رده‌بندی لیگ جوانان کشور(هفته چهارم)

ردیف	نام تیم	بازی	برد	مساوی	باخت	زده	خورده	تفاضل	امتیاز
۱	پاس همدان	۴	۴	–	–	۱۱	۲	+۹	۱۲
۲	آب منطقه‌ای کرمانشاه	۴	۲	–	۲	۷	۴	+۳	۶
۳	ولایت اهواز	۴	۲	–	۲	۷	۴	+۳	۶
۴	خورشید قروه	۳	۲	–	۱	۴	۳	+۱	۶
۵	نفت امیدیه	۳	۲	–	۱	۸	۴	+۴	۶
۶	پتروشیمی ماهشهر	۴	۲	–	۲	۹	۷	+۲	۶
۷	صبای قم	۳	۱	–	۲	۴	۵	-۱	۳
۸	منتظران بندر امام	۴	۱	–	۳	۴	۱۰	-۶	۳
۹	پارس ورامین	۳	–	–	۳	–	۱۳	-۱۳	–

تویسرکان مهیای میزبانی لیگ برتر کبدی

همدان‌پیام: شهر تویسرکان مهیای میزبانی مرحله نهایی رقابت‌های لیگ برتر کبدی استاندارد کشور است.

رئیس هیأت کبدی استان با اعلام این مطلب گفت: با توجه به استعداد خوب کبدی تویسرکان و در راستای بسط و گسترش این رشته ورزشی در سطح شهرستان ها، درخواست میزبانی تویسرکان برای دور نهایی لیگ برتر کبدی باشگاه‌های کشور را به فدراسیون ارائه دادیم که مورد موافقت مسؤلان قرار گرفت.

محمود کوثری فرد افزود: مسئولان فدراسیون میزبانی مسابقات نهایی لیگ برتر کبدی باشگاه‌های کشور را نیز به تویسرکان واگذار کردند و این شهرستان نیز با داشتن سالن مجهز و امکانات مناسب اقامتی میزبان شایسته‌ای خواهد بود.

وی اضافه کرد: این مسابقات دوازدهم آذرماه امسال و با حضور ۱۰ تیم برتر دور مقدماتی حضور تیم‌های شهرداری تبریز، هیأت کبدی گرگان، مجتمع توریستی غار علیصدر همدان، هیات کبدی نقده و سیستان و بلوچستان، مؤسسه مالی اعتباری ثامن‌الحجج کرمانشاه، هیأت کبدی رامهرمز، مازندران، کرمان و مرکزی برگزار می‌شود.

جدول ۱۹۳۷

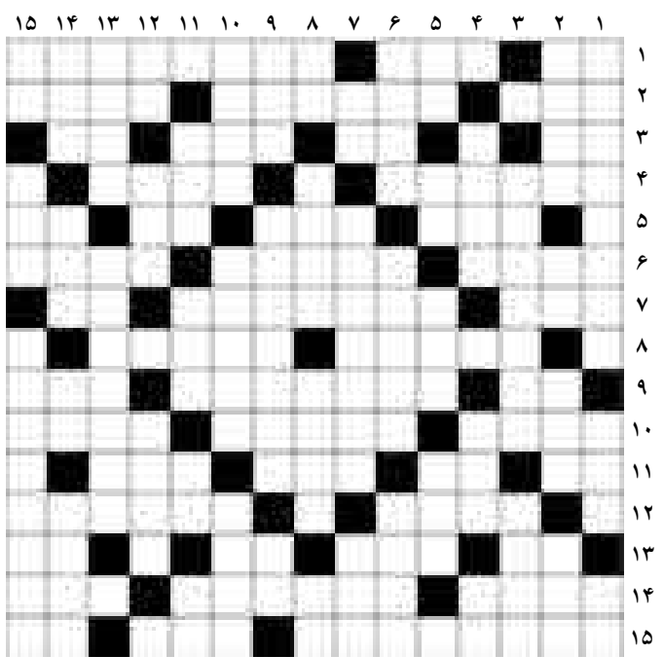

افقی

۱- حرف درد - روشنایی - یلان ۲- زلال - نظریه سیاسی - مادر بزرگ ۳- افشای راز - حرف نفی عرب - اصطلاحی در ورزش باستانی - شهر رازی ۴- فک - موش خرما ۵- آزمون - مقصدش دریاست - آواز دسته جمعی - دانه خوشبو ۶- خداشناس - کنستانتره - گل دندان نشین ۷- خوراک ساعت - بهانه و وسیله - آواز دسته جمعی ۸- ما - فی سبیل ۹- خم کاغذ - مزار و مقبره - مخفیانه ۱۰- فیلسوف آلمانی - شریک در غصه و غم - طائفه بیابان گرد ۱۱- علوفه گاو - نیز - فارسی قدیم - صدا ۱۲- رسا - افسرده و دلتنگ ۱۳- حرف خطکش - ابل - درازگوش - خاک صنعتی ۱۴- از حروف یونانی - از شهرهای همدان - پایین رفتن آب دریا ۱۵- مکانی برای ثبت اسناد معاملات - قبر و مزار - آب بسته

عمودی

۱- رتوش - سرمایه پایدار - موسیقی مرثیه ۲- سمت مشرق - آب روستایی - از سازهای ایرانی - تباه شدن ۳- زه - نوبت کاری ۴- افسوس خوردن - خالی - صد متر مربع ۵- دست عرب - لخت و برهنه - دارو - خوراک گربه ! ۶- جذام - تیغ سر تراشی - رب النوع یونانی ۷- حرف فاصله - تردد - گرو ۸- لبریز - ساعی - سند - از نهاد برآید ۹- حرف سکوت - نجاری - انس ۱۰- ترمز کشتی - خوشرو - تاخیر ۱۱- شیرینی کرمانشاهی - جوشن - خاندان - عدد دونده ۱۲- مایع حیات - غذای تزریقی - الونک ۱۳- قدرت - بی نظیر در تاخت و تاز ۱۴- رنگ دریا - کار برجسته - فرمان خودرو - خیاط ۱۵- قلم درشت - جای بی هوا - از اثرهای معروف حسن احمدی

حل شماره قبل

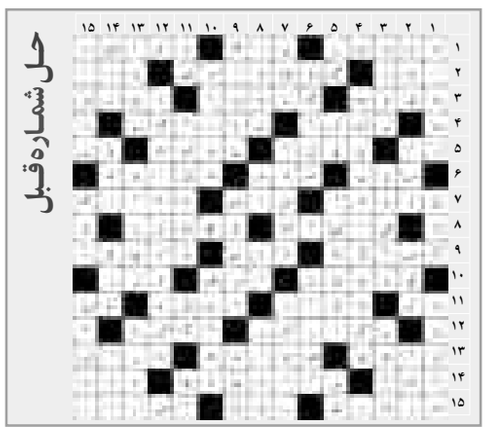

روزنامه همدان پیام
سه‌شنبه ● ۲۸ آبان‌ماه ۱۳۹۲ ● ۱۵ محرم ۱۴۳۵ ● ۱۹ نوامبر ۲۰۱۳
سال نهم ● شماره ۱۹۳۷

روزنامه صبح استان
اجتماعی، سیاسی، فرهنگی، اقتصادی
صاحب امتیاز و مدیر مسئول:
نصرت ا... طاقتی احسن
سردبیر: یدا... طاقتی احسن
نشانی: همدان، ابتدای خیابان مهدیه
روبروی دبیرستان شریعتی، ساختمان پیام
صندوق پستی: ٦٦٦ - ٦٥١٥٥
تلفن: ۸۲٦٤٤۳۳ (ویژه) سردبیر: ۰۹۱۸۳۱۵۱٤۳۷
نمابر: ۸۲۷۹۰۱۳ آگهی: ۸۲٦٤٤۳۳
لیتوگرافی و چاپ: پیام رسانه (۸۲۷٤۰۸۲ - ۰۸۱۱)

پیام تاریخ تمدن و فرهنگ مادستان

اوقات شرعی

اذان ظهر	۱۲:۰۱
غروب خورشید	۱۷:۰۹
اذان مغرب	۱۷:۲۸
نیمه شب شرعی	۲۳:۱۸
اذان صبح فردا	۰۵:۲۸
طلوع خورشید فردا	۰۶:۵۵

آب و هوا

پیش‌بینی وضع هوا:
نیمه ابری در بعضی ساعات همراه با بارش باران و وزش باد

	همدان	ملایر	تویسرکان	نهاوند	کبودرآهنگ	رزن	قاسمی	قهاوند	اسدآباد	بهار
▲	۱۰	۱۰	۱۰	۱۱	۱۰	۱۰	۱۱	۱۱	۹	۹
▼	-۲	-۲	۰	-۳	-۲	-۲	-۳	-۴	-۳	-۳
▦	۷۰	۵۰	۶۰	۶۵	۵۵	۶۰	۶۵	۷۰	۶۰	۷۰

حکمت

پیروزی با دوراندیشی و آینده‌نگری به دست می‌آید.
امام علی (ع)

پایگاه اینترنتی..... www.Hamedanpayam.com
سامانه پیامک..... ۱۰۰۰۶۰۶۶

ارتباط با روزنامه..... info@Hamedanpayam.com
Hamedanpeyam@yahoo.com
ارتباط با مدیرمسئول..... modir@Hamedanpayam.com
ارتباط با سردبیر..... sardabir@Hamedanpayam.com
سرویس آگهی..... agahi@hamedanpayam.com
سرویس اشتراک..... eshterak@hamedanpayam.com
چاپخانه پیام رسانه..... litohoma@yahoo.com
chap@hamedanpayam.com

خبر

سوگواره ادبی باران سرخ برگزار می‌شود

همدان‌پیام: سوگواره ادبی دانشجویی باران سرخ با مضامین عاشورا و نماز در رشته‌های ادبی شعر، قطعه شعر ادبی، داستان کوتاه، داستانک، خاطره، فیلمنامه و پیامک ادبی در دانشگاه پیام‌نور اسدآباد در تاریخ ١٦ آذرماه برگزار می‌شود.

مسئول امور فرهنگی دانشگاه پیام‌نور مرکز اسدآباد در این زمینه به همدان‌پیام گفت: سوگواره ادبی دانشجویی باران سرخ ویژه دانشجویان، اساتید و کارکنان دانشگاه‌ها و مراکز آموزش عالی شهرستان اسدآباد در رشته‌های شعر، قطعه ادبی، داستان کوتاه، داستانک، خاطره، فیلمنامه و پیامک ادبی به همت این دانشگاه برگزار می‌شود.

زلیخا غلامی گفت: سوگواره با موضوع عاشورا و نماز در راستای شناسایی استعدادهای برتر ادبی و ترویج فرنگ عاشورا و نماز در بین دانشجویان دانشگاه‌ها است.

وی با اشاره به نحوه ارسال آثار گفت: متقاضیان شرکت در سوگواره باید آثار خود را تا ١٦ آذرماه به صورت حضوری به امور فرهنگی دانشگاه پیام‌نور اسدآباد تحویل دهند. شرکت‌کنندگان می‌توانند آثار خود را به صورت دست‌نویس یا فایل وُردی ارائه کنند.

غلامی گفت: یک هفته پس از جمع‌آوری آثار، اختتامیه آن در تالار سید جمال اسدآبادی دانشگاه برگزار می‌شود.

سینما

تصویربرداری "ترانه‌های شرقی" در همدان به پایان رسید

همدان‌پیام: آخرین صحنه فیلم "ترانه شرقی" در همدان تصویربرداری می‌شود.

همزمان با تصویربرداری این فیلم، کارهای فنی آن نیز در حال انجام است تا فیلم "ترانه شرقی" به جشنواره فیلم فجر برسد و اولین اکران آن را در جشنواره انجام شود.

به گزارش همدان پرس؛ تهیه‌کننده فیلم "ترانه شرقی" گفت: فیلمبرداری این فیلم در لوکیشن باغ حسین در همدان تمام می‌شود.

محمود غلامی تهیه‌کننده "ترانه شرقی" از پایان فیلمبرداری «ترانه‌شرقی» از امروز در همدان خبر داد و گفت: با بازی هنرمندان در لوکیشن باغ حسین، آخرین صحنه فیلم «ترانه شرقی» نیزتصویربرداری می‌شود و کار پایان می‌یابد.

وی افزود: همزمان با تصویربرداری این فیلم، کارهای فنی آن نیز در حال انجام است تا بتوانیم فیلم "ترانه شرقی" را به جشنواره فیلم فجر برسانیم و اولین اکران آن را در جشنواره داشته باشیم.

غلامی اضافه کرد: صداگذاری "ترانه شرقی" را آرش قاسمی بر عهده دارد و علی مترصد کار تدوین آن را انجام می‌دهد.

"ترانه شرقی" داستان قصه احمد و رخساره زوجی است که سال‌ها با هم زندگی کرده و حالا در اثر یک اتفاق رخساره دچار فراموشی شده و احمد از او پرستاری می‌کند، او برای تأمین مخارج زندگی مجبور است با سن بالایی که دارد کار کند و این مسأله سبب مشکلات دیگری می‌شود.

کریم اکبری‌مبارکه، پروانه معصومی، نازنین فراهانی ازجمله بازیگران این فیلم سینمایی هستند. اکبر شهبازی، فیلمبردار؛ علی خورشید، طراح گریم؛ ونوس ابوذری، طراح صحنه و لباس؛ جعفر علیان، صدابردار؛ مهدی مددکار، مدیر تولید و روح انگیز شمس، مشاور کارگردان و احسان صدیقی کارگردانی "ترانه شرقی" را برعهده دارد.

کتاب فلزیاب و معدن‌یاب TJA777.ir
۰۸۳۱۸۳۷۹۱۱۶
کرمانشاه ۰۹۱۲۲۱۰۹۰۲۰
جهت دریافت کتاب و کاتالوگ به صورت رایگان آدرس و شماره تلفن و کدپستی خود را پیامک نموده و یا به شماره پیامگیر و یا ایمیل اطلاع فرمائید.
پیامک: ۰۹۱۹۴۳۶۴۲۴۵ پیامگیر: ۰۲۱-۷۷۰۶۵۹۳۹

خبر

پیش‌ثبت‌نام عتبات عالیات تا ۳۰ آبان‌ماه ادامه دارد

همدان‌پیام: سازمان حج و زیارت از آغاز مرحله جدید پیش‌ثبت‌نام عتبات عالیات خبر داد.

به گزارش خبرآنلاین براساس برنامه‌ریزی‌های انجام شده توسط سازمان حج و زیارت متقاضیان تشرف به عتبات عالیات که مایل به اعزام از تاریخ ۲۳ آذر تا ۲۰ اسفندماه هستند، می‌توانند از ساعت ۹ امروز ثبت نام کنند.

متقاضیان می‌توانند از ساعت ٢٤ روز پنجشنبه ۳۰ آبان‌ماه، با مراجعه به سامانه پیش‌ثبت‌نام عتبات عالیات به آدرس http://atabat.haj.ir و تکمیل فرم مربوطه برای خود و همراهانشان پیش ثبت‌نام کنند.

بر اساس اعلام سازمان حج و زیارت نتایج قرعه‌کشی این مرحله از ثبت نام، روز یکشنبه سوم آذرماه بر روی سامانه پیش‌ثبت‌نام عتبات عالیات این سازمان قابل رؤیت خواهد بود.

متقاضیان اعزام به عتبات می‌توانند به ۲ روش شامل ثبت نام در گروه‌های ۱ تا ۷ نفره(ثبت نام در این روش حداقل ۱ نفر و حداکثر تا ۷ نفر است) و یا ثبت‌نام در گروه‌های ۳۵ نفره(ثبت نام در این روش بایدحتماً ۳۵ نفر کامل باشد) اقدام کنند.

پس از اتمام مهلت پیش‌ثبت‌نام امکان تغییر نام و مشخصات افراد ثبت نام شده میسر نیست. لازم است متقاضیان دارای گذرنامه با اعتبار حداقل ٦ ماه از تاریخ اعزام باشند و همچنین فرزندان بالای ۱۷ سال باید برای ثبت نام گذرنامه مستقل داشته باشند.

لازم به یادآوری است فقط افراد پذیرفته‌شده در قرعه‌کشی دارای اولویت اعزام بوده و انتقال یا جایگزینی به غیر، میسر نیست.

عکس روز

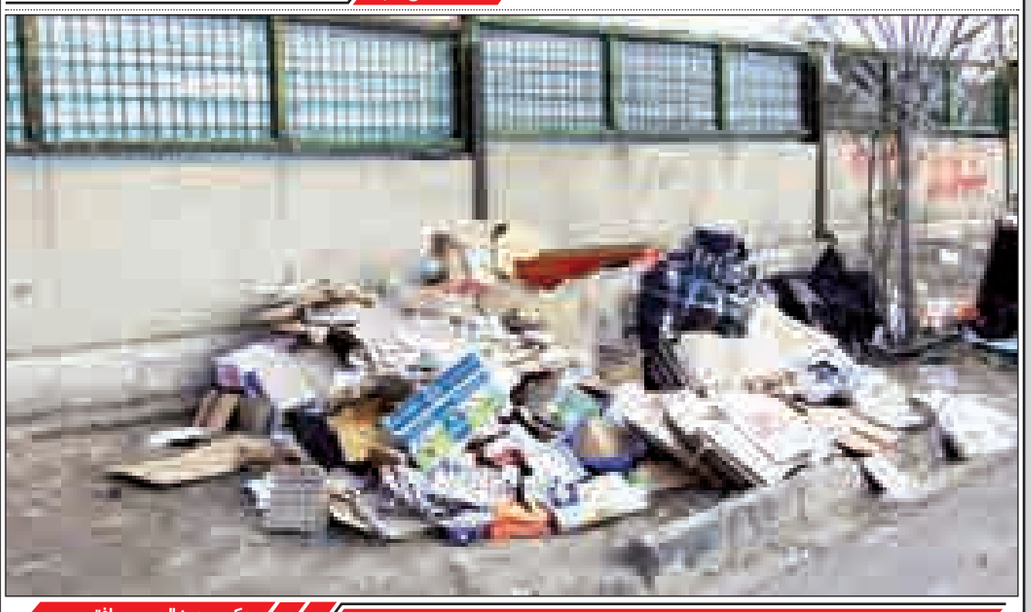

زباله های انباشته شده درکنار محوطه گردشگری و تاریخی شهر
عکس: عبدالرحمن رافتی

گزارش

نمایشگاه "یار مهربان" از امروز در همدان

■ هشتمین نمایشگاه سراسری کتاب در محل دائمی نمایشگاه‌های بین‌المللی استان برگزار می‌شود

همدان‌پیام: هشتمین نمایشگاه سراسری کتاب در همدان از امروز آغاز به کار خواهد کرد، این نمایشگاه تا سوم آذرماه درحالی ادامه خواهد داشت که زمینه را برای آشنایی دوستداران مطالعه با تازه‌های کتاب فراهم می‌کند.

این نمایشگاه در ۱۸۰ غرفه در محل دائمی نمایشگاه‌های بین‌المللی همدان در حال حاضر برگزار است و آیین گشایش آن امروز ۲۸ آبان‌ماه ساعت ۱۰ صبح در محل برگزاری آن به انجام می‌رسد و از آن پس علاقه‌مندان می‌توانند از این فضای فرهنگی بازدید کنند.

در این زمینه مدیرکل فرهنگ و ارشاد اسلامی استان همدان در گفتگو با همدان پیام از وجود هزار و ۷۷۸ عنوان کتاب از استان در نمایشگاه سراسری کتاب همدان خبر داد.

خسرو بیات با تأکید بر اینکه همدان از امروز ۲۸ آبان‌ماه میزبان ناشرانی از سراسر کشور در نمایشگاه کتاب است، افزود: ۱۷ ناشر از استان همدان در این نمایشگاه حضور می‌یابند.

وی اظهار داشت: از این تعداد ۹ ناشر غرفه‌دار اصلی و ۸ ناشر نیز به عنوان مهمان در نمایشگاه حضور خواهند داشت.

مدیرکل فرهنگ و ارشاد اسلامی همدان خاطر نشان کرد: انتشارات هانی، چنار، شهردانا، فراگیر هگمتانه، روزاندیش، نازلی، برکت کوثر، دانشگاه بوعلی‌سینا، سپهر دانش، پویک نقره‌ای، تدین، رایین، فراگیران سینا، طلا، آمیل، یوکا و اندیشه فیروز، ناشران حاضر در این نمایشگاه هستند.

وی با بیان اینکه از سال گذشته پیگیر برپایی این نمایشگاه در همدان بوده‌ایم، اذعان کرد: اداره کل فرهنگ و ارشاد اسلامی با پیگیری مستمر این رویداد بزرگ فرهنگی را در همدان میزبانی خواهد کرد.

غرفه کتاب کودک در نمایشگاه سراسری کتاب همدان برپا است

در این زمینه مدیرکل کانون پرورش فکری کودکان و نوجوانان استان همدان از برپایی غرفه کتاب کودک در نمایشگاه سراسری کتاب همدان خبر داد.

پرویز ابراهیمی با تأکید بر اینکه محور فعالیت‌های کانون پرورش فکری بر مبنای کتاب است، افزود: کانون پرورش فکری از سایر هنرها مثل نقاشی، تئاتر و... هم در راستای ترویج کتابخوانی استفاده می‌کند.

وی تصریح کرد: این کانون در ٤٠ نوع برنامه فعالیت می‌کند و در همه این فعالیت‌ها سعی دارد کودکان را با زبان هنر آشنا کند.

مدیرکل کانون پرورش فکری کودکان و نوجوانان استان همدان، عمده فعالیت این کانون را علاقه‌مندسازی کودکان به حوزه کتابخوانی عنوان کرد و افزود: فیلم‌سازی در کانون نیز از کتاب‌ها نشأت می‌گیرد تا مخاطبان علاوه بر آشنایی با کتاب‌ها از اتفاقات داخل کتب نیز مطلع شوند. وی از برپایی غرفه کتاب کودکان در نمایشگاه سراسری کتاب خبر داد و افزود: ۲۸ آبان‌ماه کتاب "آخرین تکه نان" به نویسندگی ضرابی‌زاده توسط کودکان نقد می‌شود که این برنامه ساعت ۱۵ تا ۱۷ در نمایشگاه برگزار خواهد شد.

طرح "اهدای کتاب، اهدای دانایی" در حاشیه نمایشگاه اجرا می‌شود

مدیرکل کتابخانه‌های عمومی استان همدان نیز در ادامه از اجرای طرح "اهدای کتاب، اهدای دانایی" در حاشیه نمایشگاه سراسری کتاب همدان خبر داد.

ارشاد استعدادی گفت: نمایشگاه کتاب رویداد بزرگ فرهنگی است که حساسیت‌ها را در بخش کتاب بیشتر کرده و در راستای ارتقاء سرانه مطالعه نقش مؤثر و عمیقی دارد.

وی از برپایی غرفه‌ای متفاوت از طرف کتابخانه‌های عمومی در نمایشگاه خبر داد و افزود: در این غرفه کارشناسان با ارائه و معرفی خدمات کتابخانه‌های عمومی، مراجعه‌کنندگان را آگاه می‌کنند و همه کسانی که به این غرفه مراجعه کنند، به صورت رایگان عضو کتابخانه می‌شوند. استعدادی از برگزاری مسابقات فرهنگی در حاشیه نمایشگاه خبر داد و افزود: دوم آذرماه نقد و رونمایی کتاب "لرزان و لغزان چون ژله" با موضوع مهدویت توسط دکتر شفیعی سروستانی انجام خواهد شد.

استعدادی از گردهمایی کتابداران در حاشیه نمایشگاه خبر داد و یادآور شد: ۳۰ آذرماه در حاشیه نمایشگاه کتاب، ضمن بازدید کتابداران از نمایشگاه، از کتابداران نمونه تجلیل می‌شود.

مدیرکل کتابخانه‌های عمومی استان همدان خاطرنشان کرد: مشاوره کتاب نیز در کنار غرفه کتابخانه‌های عمومی انجام می‌شود تا سیر مطالعاتی به آنها ارائه شود.

وی از اجرای طرح جمع‌آوری و اهدا کتاب از سوی مردم به کتابخانه‌ها خبر داد و گفت: در این طرح که با عنوان "اهدای کتاب، اهدای دانایی" نام دارد افراد می‌توانند کتاب‌های مطالعه شده خود را به کتابخانه‌های عمومی اهدا کنند تا در اختیار افراد دیگری قرار گیرد.

"زنی از تبار الوند" امروز رونمایی می‌شود

گفتنی است کتاب "زنی از تبار الوند" گذری بر سفر مرضیه حدیدچی(دباغ) نوشته مونا اسکندری در مراسم افتتاحیه هشتمین نمایشگاه سراسری کتاب همدان ذنیز امروز رونمایی می‌شود.

این کتاب در ۱۷۲ صفحه توسط انتشارات چنار به چاپ رسیده و مروری بر خاطرات مرضیه حدیدچی معروف به طاهره دباغ از زنان مبارز ایران و از چهره‌های شناخته شده انقلاب اسلامی است.

وی در سال ۱۳۱۸ در همدان و در خانواده‌ای مذهبی و فرهنگی متولد شد. تحصیلات خود را از مکتب خانه آغاز کرد و از معلومات پدر در یادگیری قرآن و نهج البلاغه بهره فراوان برد.

هنگامی که به فعالیت‌های سیاسی مبادرت ورزید که مادر ۸ فرزند بود. با ورود به تشکیلات تحت هدایت شهید سعیدی فعالیت‌های سیاسی وی بیشتر شد و پس از شهادت آیت.. سعیدی در سال ۱۳٤۹ به مبارزه و تبلیغ خود شدت بخشید تا اینکه سرانجام در سال ۱۳۵۳ توسط ساواک دستگیر ذشد.

دباغ پس از هجرت امام(ره) به پاریس در سال ۱۳۵۷ به خیل یاران او پیوست و وظایف اندرونی بیت امام(ره) را برعهده گرفت.

وی در خارج با عناوین خواهر دباغ، خواهر زینت احمدی نیلی و خواهر طاهره شناخته می‌شد.

نمایشگاه جامعه را با کتاب پیوند می‌زند

محمد امامی کارشناس امور فرهنگی معتقد است: برپایی نمایشگاه کتاب زمینه پیوند جامعه را با فرهنگ کتاب و کتابخوانی فراهم می‌کند. برگزاری نمایشگاه کتاب یکی از راهکارهای پیوند افراد جامعه با کتاب و کتابخوانی است.

این کارشناس افزود : کتاب یکی از ابزارهای مقابله با جنگ نرم دشمن محسوب می‌شود. نمایشگاه کتاب یکی از بسترهای تقویت فرهنگ جامعه است.

امامی معتقد است: نمایشگاه‌های کتاب باید کتب پرمحتوا، کیفی و نشرهای تازه را در اختیار مخاطبان خود قرار دهد.کتاب غذای روح انسان است و برگزاری نمایشگاه کتاب مردم را با این محصول فرهنگی بیشتر آشنا می کند.

وی همچنین گفت: برگزاری نمایشگاه کتاب در همدان یک رویداد فرهنگی مهم به شمار می‌رود، با تداوم برگزاری این نمایشگاه‌ها می‌توان سرانه مطالعه در جامعه را توسعه داد. امروز مردم باید به کتاب به عنوان یک کالای فرهنگی نگاه کرده و ضرورت قرار گرفتن آن را در سبد کالای فرهنگی یک خانواده ایرانی بیشتر درک کنند.

برگزاری این رویداد فرهنگی در این هفته موجب تشویق و ترغیب مشتاقان کتاب و کتابخوانی است و این افراد می‌توانند با شرکت در نمایشگاه به کتب مورد نیاز خود دسترسی پیدا کنند.

گردشگری

کنفرانس بین‌المللی گردشگری ورزشی به میزبانی دانشگاه آزاد همدان برگزار می‌شود

همدان‌پیام: کنفرانس بین‌المللی گردشگری ورزشی با مشارکت دانشگاه آزاد اسلامی واحد همدان، اداره کل میراث فرهنگی، صنایع دستی و گردشگری همدان و فدراسیون جهانی او اسپرت به میزبانی همدان برگزار می‌شود.

رئیس دانشگاه آزاد واحد همدان در نخستین جلسه هم‌اندیشی برگزاری این کنفرانس اظهار داشت: مجموعه دانشگاه آزاد اسلامی واحد همدان از نظر دارا بودن اماکن ورزشی در سطح بسیار عالی قرار دارد و به جز مجموعه آبی برای بیشتر رشته‌های فضای استاندارد ورزشی در این دانشگاه وجود دارد.

علیرضا رضایی اضافه کرد: برگزاری همایش‌ها و کنفرانس‌های علمی به میزبانی دانشگاه آزاد اسلامی همدان سابقه داشته و برای پیشبرد در این زمینه این واحد برای مشارکت در برگزاری این گونه برنامه‌ها تمایل دارد.

رئیس دانشگاه آزاد اسلامی همدان افزود: برگزاری کنفرانس مشارکتی با محوریت ورزشی و همکاری با میراث فرهنگی و فدراسیون جهانی او - اسپرت برای ما حائز اهمیت است و در این کنفرانس میزبان کارشناسان داخلی و خارجی در حوزه گردشگری و ورزشی خواهیم بود.

مدیرکل میراث فرهنگی، صنایع دستی و گردشگری استان همدان نیز گفت: در عرصه گردشگری ورزش قابلیت‌های زیادی برای توسعه و معرفی این صنعت در استان همدان وجود دارد و برای تحقق این موضوع به دنبال ارائه طرح‌های اجرایی هستیم.

به گزارش ایسنا ،علیرضا ایزدی افزود: با توجه به بستر مناسبی که در استان برای جذب گردشگران ورزشی وجود دارد وجود امکانات طبیعی و تأسیسات ورزشی باعث می‌شود تا تعداد گردشگران افزایش یابد، اما در این بین باید قابلیت موجود در سطح همدان به خوبی معرفی شود.

وی خاطرنشان کرد: به طور حتم برگزاری این کنفرانس با حضور بیش از ۲۰ میهمان خارجی سبب خواهد شد تا ضمن معرفی بیشتر همدان، خروجی خوبی را پس از ارائه راهکارهای مناسب برای جذب گردشگر ورزشی داخلی و خارجی داشته باشیم.

گزارش

فعالیت ٦۹ کتابخانه نهادی در همدان

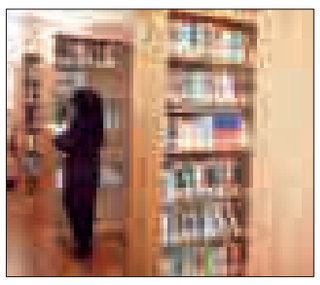

همدان‌پیام: مدیرکل کتابخانه‌های عمومی همدان گفت: در استان همدان ٦۹ کتابخانه نهادی، ۸ کتابخانه مشارکتی و یک کتابخانه مستقل وجود دارد.

به گزارش فارس، ارشاد استعدادی در جمع مسئولان کتابخانه‌های همدان با بیان اینکه اداره کتابخانه‌های عمومی استان همدان اعتقاد به بحث مطالعه مفید دارد، افزود: مطالعه‌ای مفید است که هدفمند بوده و در مسیر تعالی انسان‌ها باشد.

وی خاطرنشان کرد: باید فرهنگ سؤال پرسیدن را در بین اقشار مختلف جامعه بالا ببریم تا مردم با مشاوره گرفتن از کتابداران بتوانند کتاب مورد نظر خود را مطالعه کنند و مطالعه‌ای هدفمند داشته باشند.

استعدادی به حضور دانشجویان و دانش‌آموزان در کتابخانه‌های عمومی اشاره کرد و گفت: در همه کتابخانه‌های عمومی استان ارائه خدماتی از جمله سالن مطالعه داریم که همه اقشار از جمله دانشجویان در آن حضور پیدا می‌کنند.

وی ادامه داد: در کنار این موضوع مخزن کتابخانه را باز گذاشته‌ایم تا این موضوع انگیزه‌ای برای مطالعه مراجعه‌کنندگان شود.

استعدادی در بین سخنان خود به آمار مراجعه‌کنندگان اشاره کرد و گفت: یک میلیون و ۱۰۰ هزار نفر مراجعه‌کننده و ۷۰۰ هزار امانتی در سطح استان داشته‌ایم.

وی به نقش بسیار مؤثر و حمایتی کتابدار اشاره کرد و اظهار داشت: نقش کتابداران در ارتقای سطح مطالعه بی‌بدیل است، چراکه مشاوره‌های آنها می‌تواند در پیوند مردم با کتاب و بالا بردن سرانه مطالعه مفید مؤثر باشد.

مدیرکل کتابخانه‌های عمومی استان همدان بیان کرد: اگر به دنبال زندگی هدفمند و با نشاط و به دنبال حل مشکلات خود مخصوصاً مشکلات فرهنگی و اخلاقی هستیم، کتاب بهترین پناهگاه است که بدون هیچ منتی به ما مشاوره می‌رساند.

صنایع دستی

موزه سفال چشم‌انتظار برنامه‌ریزی

همدان‌پیام: موزه سفال در پایتخت سفال و سرامیک ایران زمین چشم‌انتظار اعتبار است تا بتواند هنر دستانی که خاک را به هنر کیمیا می‌کنند را ماندگار کند.

هنرمندان لالجینی چنان خاک را با هنر خود کیمیا می‌کنند که گویی با وجود آنها عجین شده و با دستان آنها حرف می‌زند. اما امروز این هنر فاخر به گونه‌ای با نامهربانی مسئولان مواجه شده و آن گونه که باید به این هنر زنده و پویا که بسیاری از هنرمندان از این طریق ارتزاق می‌کنند، توجه نمی‌شود.

ساخت موزه سفال در لالجین از سال ۹۰ آغاز شده است اما تاکنون به سرانجام نرسیده است.

موزه سفال می‌تواند با در برگرفتن مجموعه‌ای از آنچه توسط این هنرمندان تولید شده بر پاسداشت این هنر فاخر هنرمندان که با دستان خود خاک مرده را زنده می‌کنند.

امیدواریم با توجه به این پروژه و با اختصاص اعتبار این موزه در پایتخت سفال و سرامیک بتوانیم صنایع‌دستی فاخر استان را به جهانیان عرضه کنیم.