پیام تاریخ، تمدن و فرهنگ مادستان
|ISNN: 2322-4665|

روزنامه همدان پیام

شهادت امام حسن عسگری (ع) تسلیت باد

www.HamedanPayam.com

یکشنبه ● ۵ آذرماه ۱۳۹۶ ● ۷ ربیع الاول ۱۴۳۹ ● ۲۶ نوامبر ۲۰۱۷
سال سیزدهم ● شماره ۳۰۶۹ ● ۸ صفحه روزنامه ● ۱۰۰۰ تومان

کانال خبری همدان پیام در تلگرام | t.me/hamedanpayam
کانال نیازمندی‌های روزنامه در تلگرام telegram.me/bazarehamedan

ایران ص ۴

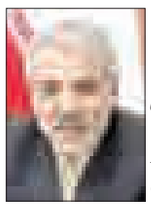

بودجه ۹۷ از امروز در دستورکار دولت

خبر ص ۲

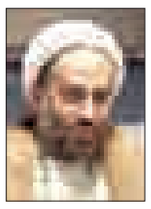

آمادگی اوقاف برای پرداخت هزینه بیماران صعب‌العلاج

اقتصاد ص ۶

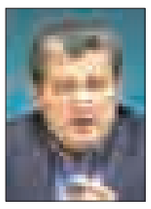

بحران مؤسسات غیرمجاز ابر چالش نظام است

ورزش ص ۷

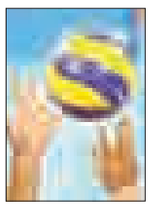

آموزش رایگان والیبال برای بچه‌های بی‌بضاعت

افزایش نرخ بیکاری در همدان

ص ۲

در همایش روز جهانی فلسفه مطرح شد

غربت بوعلی در دانشگاههای همدان

ص ۲

امید با شعار همسفر قصه‌ها می‌آید

▪ ۸ نمایش خارجی به جشنواره می‌آید

روز گذشته دومین نشست خبری تیم اجرایی جشنواره تئاتر کودکو نوجوان در همدان در حالی برگزار شد که پیش از این و برای نخستین بار مریم کاظمی در قامت دبیری جشنواره اطلاعات و شیوه برگزاری جشنواره بیست و چهارم این اطلاعات را در جمع روزنامه نگاران در تهران رسانه ای کرده بود. جشنواره تئاتر کودک یک فستیوال بین المللی است که در همدان متولد شد و امسال برای بیست و چهارمین سال حضور خود با شعار "کودکی، همسفر قصه ها" کار خود را از ۱۰ آذر به شکل رسمی به میزبانی همدان آآغاز می کند.

ص ۸

گزارشی از دوازدهمین نمایشگاه تخصصی فرش ایران

تبلیغات نیمی از راه صادرات فرش است

▪ کمرنگی نقش فرش ایرانی در بازارهای داخلی و خارجی

ص ۳ و ۶

یادداشت روز

به دنبال ۱۳۵ درصد می‌گردیم

اقتصاد مقاومتی اگرچه در دوسال گذشته یکی از پرکاربردترین کلمات مدیران و مسئولان دولت بوده تحقق آن در عرصه عمل هنوز تردید آمیز است. تردیدی که به استمرار مشکلات اقتصادی، ادامه واردات و قاچاق میلیاردی کالا -که توان رقابت را از تولید کنندگان داخلی گرفته- باز می گردد و از این رو برای افاقه بر این مشکلات سال ۹۶ را رهبر انقلاب به تاکید تولید و اشتغال بنام اقتصادی مقاومتی نام نهادند.

ص ۲

یادداشت

برای صنعت فرش ایران

تا ریشه در آب است، امید ثمری هست

نمایشگاه سراسری فرش دستباف از (یکم آذرماه) در محل نمایشگاه بین‌المللی همدان کلید خورد. در این نمایشگاه ۷۰ شرکت بافنده و تولیدکننده و صادرکننده از سراسر ایران بخصوص استان‌های فرش‌خیز کشورمان حضور دارند و قرار است تا ٦ آذرماه که نمایشگاه جریان دارد، راه و چاره‌ای برای بهتر ساختن وضعیت ناگوار صنعت و هنر فرش دستباف بیندیشند. قطعاً در نمایشگاه یک هفته‌ای فرش دستباف در همدان بخشی از تولیدات هنرمندان خوش‌ذوق ایرانی است.

ص ۶

تغییر رئیس و دادستان دادگستری ملایر

شجاعت گفتن تخلف را داشته باشید

آئین تکریم و معارفه رئیس دادگستری و دادستان جدید شهرستان ملایر با حضور مقامات قضائی و اجرائی استان و شهرستان ملایر برگزار شد.

در این آئین رئیس کل دادگاه های عمومی و انقلاب همدان گفت: وظیفه حفاظت و نظارت بر اجرای قانون در جمهوری اسلامی بر عهده قوه قضائیه است و شان تاسیس دادگستری و قوه قضائیه برای مقابله با قانون گریزها است.

به گزارش ایرنا حجت الاسلام پیرمحمد احمدوند بیان کرد: یکی از وظایفی که قانون اساسی، قانون های مدنی، مجازات اسلامی و آیین دادرسی کیفری بر عهده دادستان گذاشته این است که حافظ بیت المال و حقوق عامه مردم باشد، به همین دلیل دادستان شمشیر عدلیه قوه قضائیه است.

وی قانون را خط قرمز قوه قضائیه دانست و گفت: طی دو سال اخیر که رهبر معظم انقلاب روسای دادگستری و دادستان های مراکز استان ها را به حضور پذیرفتند، از اقدامات و عملکرد قوه قضائیه ابراز رضایت کردند که این امر مایه دلگرمی است و هیچ توجیهی نداریم که در انجام وظایف خود کوتاهی کنیم.

حجت الاسلام احمدوند با تاکید بر اینکه باید با قدرت تمام از امور بیت المال محافظت و از تجاوز افراد به حقوق دیگران جلوگیری کنیم، اظهار کرد: نیازمند کمک و همراهی دستگاه های اجرایی استان همدان با دستگاه قضایی هستیم.وی تاکید کرد: دستگاه های اجرایی استان همدان باید پای کار باشند و اگر تخلفی صورت می گیرد، موارد را به دستگاه قضایی گزارش دهند و به عنوان اعلام کننده جرم از تشکیل پرونده نترسند.

حجت الاسلام احمدوند بیان کرد: روسای دستگاه های اجرایی باید در خصوص اعلام جرائم حوزه کاری خود اقدام و پیگیری کنند، ما نیز به وظیفه ذاتی و قانونی خود عمل می کنیم تا جلوی افرادی که به منافع و حقوق بیت المال دست درازی می کنند، گرفته شود.

وی رئیس دادگستری و دادستان جدید ملایر را فردی متدین و دانشمند دانست و گفت: وی در حوزه کاری خود خوش درخشیده است و انقلابی، قانون مدار و بی محابا به وظیفه خود عمل می کند.

امام جمعه ملایر نیز در این آیین با اشاره به نقش و جایگاه مهم دستگاه قضایی، بیان کرد: سیستم قضایی پیشانی نظام اسلامی است و در تداوم نظام بسیار تاثیرگذار است و چنانچه در این زمینه به خوبی رفتار شود، جایگاه اسلام و آینده نظام بیمه می شود.

حجت الاسلام محمدباقر برقراری نقش و جایگاه قضات را پس از ولایت فقیه مهم و اثرگذار برشمرد و افزود: قاضیان نیروهای کارآمد نظام هستند که باید به این منصب و جایگاه خود افتخار کرده و همواره درست قضاوت کنند.

معاون استاندار و فرماندار ویژه ملایر نیز در این آیین، گفت: دستگاه قضایی پناهگاه و دادرس مردم است و جلب رضایتمندی مردم از این سیستم نشانه کارکرد درست دستگاه قضایی است.

عبدالعظیم رضایی افزود: باید رضایتمندی و اعتماد مردم به عنوان مهمترین سرمایه های نظام، برای همه ما اهمیت بالایی داشته باشد.

وی کار قوه قضائیه را یک امر بسیار مهم و حساس دانست و اظهار کرد: در دستگاه قضایی بدون علم، دانش، اعتقاد و بدون ایمان و توکل به خدا نمی توان موفقیتی داشت، بویژه در جامعه امروز که گرفتاری، مشکلات و آسیب های اجتماعی بسیار زیاد است.

وی ادامه داد: دستگاه قضایی در نظام جمهوری اسلامی از ارکان مهم حاکمیت است و یکی از شاخص های اسلامی بودن نظام و جامعه برقراری و اجرای عدالت است.

رضایی وظیفه مسئولان را در کمک به دستگاه قضایی بسیار خطیر دانست و بیان کرد: وظیفه همه ما این است که به طور جدی در امر پیشگیری از جرائم و آسیب های اجتماعی تلاش کنیم تا حجمی از گرفتاری هایی که امروز داریم و خروجی آن پرونده های فراوان در دستگاه های قضایی است، کاهش پیدا کند.

وی با تقدیر از زحمات رئیس دادگستری و دادستان سابق ملایر، دیانت، علم، تخصص، تعهد، روشن بینی و خیرخواهی وی را مایه مباهات دانست و ابراز امیدواری کرد: رئیس جدید دادگستری و دادستان ملایر بتوانند با مردم داری، روشن بینی، دانش بالای قضایی و با روحیه عدالتخواهی و شجاعت به مردم این شهرستان خدمت کند.

رضایی همچنین پیروزی بزرگ جبهه مقاومت با فرماندهی سردار رشید اسلام حاج قاسم سلیمانی تحت حمایت های ملت ایران و رهنمودهای رهبر معظم انقلاب را تبریک گفت و این پیروزی و رها شدن منطقه جهان اسلام از دست گروه های تکفیری و داعش را نتیجه مجاهدت رزمندگان جبهه مقاومت دانست.

در این آیین عباس نجفی به عنوان رئیس دادگستری ملایر معرفی و از زحمات یحیی ابراهیمی تقدیر شد. همچنین از زحمات و تلاش های عباس نجفی تقدیر و سعید احمدی فر به عنوان دادستان جدید دادگاه عمومی و انقلاب شهرستان ملایر معرفی شد.

تقدیر و تشکر

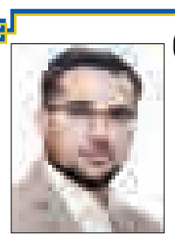

جناب آقای دکتر
محمد قدیمی

خدمات صادقانه، مدبرانه و بی پیرایه جنابعالی در دوران تصدی معاونت فرهنگی اجتماعی شهرداری همدان برای اهل فرهنگ و هنر همدان همواره مایه مباهات و برکات ارزنده ای بود، صمیمانه برای جنابعالی آرزوی سعادت و سربلندی داریم.

جمعی از فعالان فرهنگ و هنر همدان

آگهی استخدام

نیروی هوایی ارتش جمهوری اسلامی ایران
از بین دارندگان دیپلم (ریاضی و تجربی) دانشجوی خلبانی می‌پذیرد.
www.Aja.ir – www.Nahaja.ir

نوبت اول

آگهی تجدید مناقصه عمومی

شرکت شهرکهای صنعتی استان همدان در نظر دارد پروژه مندرج در جدول زیر را از طریق مناقصه عمومی به مشاور واجد صلاحیت واگذار نماید. لذا از مشاوران واجد شرایط، دعوت بعمل می آید از تاریخ درج آگهی نوبت دوم به مدت ۲ روزکاری (تا ۹۶/۰۹/۰۸) برای خرید اسناد به سامانه تدارکات الکترونیکی دولت (ستاد) به آدرس www.setadiran.ir مراجعه نمایید.

نام پروژه	برآورد اولیه (میلیون ریال)	مبلغ تضمین شرکت درمناقصه (میلیون ریال)	مدت پیمان (ماه)	رشته و پایه مورد نیاز	فهرست بهای پایه برآورد اولیه	مبلغ فروش اسناد (پرداخت درسامانه)	نوع مناقصه	آخرین مهلت بارگذاری اسناد	تاریخ بازگشایی پیشنهادات
انجام خدمات آزمایشگاهی وکنترل کیفیت درکلیه شهرکها و نواحی صنعتی استان همدان	٤٥٨٢	۳۰۰	۱۲	حداقل رتبه ۳ ژئوتکنیک	خدمات ژئوتکنیک و مقاومت مصالح ۱۳۹۳	۲۰۰/۰۰۰	دو مرحله ای	۹۶/۰۹/۱۸	۹۶/۰۹/۱۹

خلاصه شرایط شرکت در مناقصه :
کلیه مراحل برگزاری مناقصه ازدریافت اسناد مناقصه تا ارائه پیشنهاد مناقصه گران و بازگشایی پاکت ها از طریق درگاه سامانه تدارکات الکترونیکی دولت (ستاد) به آدرس www.setadiran.ir انجام خواهد شد و لازم است مناقصه گران در صورت عدم عضویت قبلی، مراحل ثبت نام در سایت مذکور و دریافت گواهی امضای الکترونیکی را جهت شرکت در مناقصه محقق سازند.
کسب حداقل امتیاز۶۵ در ارزیابی کیفی و فنی برای بازگشایی پاکت قیمت ضروری است .
نحوه انتخاب مشاور بر اساس روش کیفیت و قیمت می‌باشد.
نوع تضمین شرکت در مناقصه: به استثناء تضمین های معتبر موضوع آئین نامه تضمین برای معاملات دولتی ، هیچگونه سند و اوراق دیگری از قبیل چک عادی و بین بانکی و سفته و ..... بابت سپرده شرکت در مناقصه مورد قبول نمی باشد و در صورت عدم رعایت ، پیشنهاد رد می شود .
شماره حساب ۵۵۶۸۵۲۱۵۰۱ (بانک ملت) برای واریز سپرده شرکت درمناقصه.
ارائه کد اقتصادی و همچنین کدکاربری پایگاه ملی مناقصات کشوری و شناسه ملی و کدپستی برای کلیه مشاوران الزامی است .
حضور شرکت کنندگان در جلسه بازگشائی پاکات مناقصه با ارائه معرفینامه کتبی، آزاد است.
زمان بازگشایی پاکات ، اعلام برنده و سایر شرایط در اسناد مناقصه درج گردیده است .
برای کسب اطلاعات بیشتر با تلفن های ۸ - ۳۸۲۳۵۸۰۶ – ۰۸۱ امور قرارداد ها تماس حاصل فرمائید .
اطلاعات تماس سامانه ستاد جهت انجام مراحل عضویت در سامانه
دفتر ثبت نام: ۳۲۵۲۰۷۱۶ -۰۸۱

شرکت شهرکهای صنعتی استان همدان- گردان، رئیس هیأت مدیره و مدیر عامل

رسانه دیجیتال روزنامه همدان پیام
اخبار را با فتوتیترها و تصاویر جذاب پیگیری کنید
با اینستاگرام # همدان‌پیام همراه شوید
hamedanpayam

پیام تاریخ، تمدن و فرهنگ مادستان
The Message Of Madestan's History & Civilization & Culture
روزنامه همدان پیام ۲
یکشنبه ● ۵ آذرماه ۱۳۹۶ ● شماره ۳۰۶۹
خبر
khabar@hamedanpayam.com

خبر

آنفلوانزای پرندگان نداریم

مدیرکل دامپزشکی استان همدان با تأکید بر اینکه تا کنون مورد مثبتی از بروز آنفلوانزای پرندگان در استان مشاهده نشده است، گفت: با توجه به شیوع آنفلوانزای پرندگان در استان‌های مجاور دامپزشکی با همکاری محیط زیست استان، شکار هر نوع پرنده‌ای را ممنوع کرد.
محمودرضا رسولی در گفت‌وگو با ایسنا تصریح کرد: در حال حاضر ستاد پیشگیری از بروز بیماری آنفلوانزای پرندگان در استانداری و دامپزشکی تشکیل شده و ٤١ اقدام پیشگیرانه در این زمینه در حال انجام است.
رسولی یادآور شد: اداره‌کل دامپزشکی استان همدان با همکاری محیط زیست به صورت مشترک ۹ اکیپ در زمینه پایش تالاب‌ها و محل‌های مشکوک به بروز بیماری آنفلوانزای پرندگان فعال کرده است.

خبر

هواشناسی: اشتباه پیش بینی کردیم

کارشناس مرکز پیش‌بینی هواشناسی استان همدان به خطا در پیش بینی های این مرکز ازعان کرده است.
محمدحسن باقری شکیب به ایسنا گفته که اگر چه میزان بارش‌ها در سال‌زراعی‌جاری نسبت به مدت مشابه سال گذشته مثبت بوده اما پیش‌بینی فصلی هواشناسی در فصل پاییز با خطا مواجه شد .
هواشناسی در ابتدای پاییز پیش‌بینی شده بود بارندگی نرمالی در این فصل شاهد باشیم.این کارشناس هواشناسی همدان همچنین از ادامه روند کاهش دما تا روز دوشنبه در استان خبر داد.
محمدحسن باقری‌شکیب افزود: برای اواخر وقت امروز و صبح دوشنبه با ورود موج بارشی جدید، بارش پراکنده برف و باران در سطح استان پیش‌بینی می‌شود اما این موج بارشی استان را کمتر تحت تأثیر قرار خواهد داد.

خبر

کلان شهر همدان پدافند می خواهد

مدیر کل راه و شهرسازی استان همدان بر توجه به ملاحظات پدافندی در طرح جامع کلان شهر همدان تاکید کرده است.
فرهاد فرزانه در گفتگو با فارس اظهار کرد: باید ملاحظات پدافندی نیز در طراحی شبکه معابر و پراکنش و مکان‌یابی کاربری‌ها مورد توجه قرار گیرد.
وی با بیان اینکه باید در طرح جامع توجه ویژه‌ای به شهر انسان‌محور و نه خودرومحور کرد، افزود: باید سیستم حمل و نقل هوشمند، سیستم‌های حمل و نقل عمومی مورد توجه قرار گیرد و مشاور طرح جامع باید راهبردها و راهکارهای مناسب در این زمینه ها ارائه کند.
وی در پایان افزود: سایت‌های اسکان دائم و موقت برای مواقع بحران علاوه بر تاب‌آوری و تاثیرات آن مدنظر قرار گرفته و راهبردها و راهکارهایی برای آنها در طرح آتی پیش‌بینی شود.

در همایش روز جهانی فلسفه مطرح شد

غربت بوعلی در دانشگاههای همدان

مناسبت جهانی فلسفه در ماه اکتبر بهترین بهانه بود تا بار دیگر آنها که گفته‌ها و نوشته‌هایشان در زمینه فلسفه و منطق است در شهر شیخ‌الرئیس ابوعلی‌سینا گردهم آیند و بار دیگر مروری بر آثار بزرگ مرد علم و ادب شود.
همایش روز جهانی فلسفه، بزرگداشت ابن‌سینا حکمت سینوی روز گذشته در سالن جلسات مخابرات همدان د رجوار آرامگاه شیخ‌الرئیس با حضور اساتید و اهالی فلسفه و ادب برگزار شد.
این برنامه که به ریاست غلامرضا اعوانی، استاد برجسته فلسفه و حکمت ایران و عضو هیأت علمی بنیاد بوعلی‌سینا برگزار شد تنی چند از صاحبنظران، مقالات و سخنرانی‌های خود را در بزرگداشت و معرفی آثار و رساله‌های شیخ‌الرئیس ابن‌سینا ارائه دادند.
در حاشیه این برنامه مدیر روابط عمومی و امور بین‌الملل بنیاد بوعلی‌سینا درگفت‌وگو با همدان‌پیام عنوان کرد: لازم است در شهر همدان که به نام شیخ‌الرئیس ابن‌سینا مزین است، فعالیت‌های ابن‌سیناپژوهی گسترده‌تر از آنچه در سال‌های اخیر رقم خورده است، به انجام برسد.
توکل دارائی عنوان کرد: از آنجا که یکی از مهمترین وظایف بنیاد بوعلی‌سینا تجربه چاپ و تصحیح کتب و رساله‌های بوعلی‌سینا است، در نظر داریم برای نمایشگاه بین‌المللی کتاب که در اردیبهشت‌ماه سال آینده برگزار خواهد شد، چندین کتاب را به علاقه‌مندان ارائه دهیم.
وی از چاپ کتاب (حساب از شفایِ بوعلی که توسط استاد سید عبدا... انوار برای نخستین‌بار به فارسی ترجمه و شرح شده است) خبر داد و گفت: این کتاب در آینده نزدیک به چاپ خواهد رسید.
وی همچنین به فقدان رشته فلسفه در دانشگاه بوعلی‌سینا در شهر بوعلی اشاره کرد و گفت: این یک کمبود جدی در عرصه علم و دانش است. به راستی اگر در شهر همدان به پاسداشت نام بوعلی تدریس رشته فلسفه در دانشگاه‌ها جدی گرفته نشود، می‌توان انتظار داشت در آینده شاهد انتقادات در این زمینه باشیم. چه بسا حالا که وزیر علوم از این دیار در حوزه تصمیم‌گیری‌های تأثیرگذار حضور دارند، شاهد بررسی جدی‌تر این پیشنهاد باشیم.
همچنین لازم است برای ایجاد مراکز پژوهش‌های ابن سینا در زمینه پزشکی در استان همدان برنامه‌های مدونی ارائه شود؛ چراکه این شهر ظرفیت اجرایی شدن چنین پیشنهاداتی را دارد.
در این همایش که آیت‌ا... طه محمدی، رئیس بنیاد بوعلی‌سینا نیز حضور داشت، غلامرضا اعوانی در زمینه شناخت ابن‌سینا و فارابی در موضوع مابعدالطبیعه مطالبی را عنوان کرد.
نجفقلی حبیبی نیز در زمینه نسبیت بین سعادت، تجرد، نفس و معاد صحبت کرد. در ادامه اعوانی، در زمینه سعادت و لذت در حکمت سینوی سخن گفت و همچنین اسماعیلی در زمینه طبیعیات ابن‌سینا، مسائل فلسفی و رهیافت تاریخی سخنرانی کرد.
در ادامه حکمت علمی از دیدگاه ابن‌سینا به نقل از ندری ابیانه مورد بررسی قرار گرفت.

رئیس کمیسیون حقوقی شورای شهر:

پیاده‌راه به موقع بهره برداری می‌شود

رئیس کمیسیون نظارت حقوقی و اداری شورای شهر همدان گفت که پروژه پیاده‌راه سازی خیابان امام همدان در موعد مقرر بهره‌برداری می‌شود.
به گزارش مهر، مسعود عسگریان در بازدید از پروژه های عمرانی همدان افزود: سعی بر این است تا پروژه ها در موعد مقرر به بهره برداری برسند.
عسگریان پیشرفت فیزیکی پیاده راه سازی میدان امام خمینی (ره) را ٦٣ درصد اعلام کرد و یادآور شد: در حال حاضر برای اجرای پروژه ۲۵ اکیپ به صورت شبانه روزی در حال فعالیت هستند.
وی با بیان اینکه زیرساخت های پروژه تکمیل شده و سنگ فرش میدان نیز انجام شده است، اضافه کرد: مدت اجرای پروژه ۵ ماه کاری بوده که با روند خوب کنونی در زمان مقرر به بهره برداری می رسد.
عسگریان پیشرفت فیزیکی پروژه پیاده راه سازی اکباتان را نیز ٦٣ درصد بیان کرد وگفت: زیرساخت های لازم و بتن ریزی در حال انجام است و تاکنون ۳۰۰ مترمربع عملیات سنگ فرش اجرا و اجرای ۳۰۰ متر دیگر شروع شده است.
رئیس کمیسیون نظارت حقوقی و اداری شورای شهر همدان در ادامه تاکید کرد: علاوه بر پرداختن به امور اداری در شورا باید بازدیدهای میدانی از پروژه های در دست اجرا صورت پذیرد.عسگریان در بازدید از ساخت یک هتل در همدان نیز اظهار کرد: با توجه به اینکه حمایت از سرمایه گذاران از جمله اهداف شورا است بر این اساس با بررسی و رفع مشکل این هتل، تکلیف آن را باید تعیین کرد.
رئیس کمیسیون اقتصاد، سرمایه گذاری و گردشگری شورای شهر همدان نیز با اشاره به روند خوب پروژه های پیاده راه سازی اظهار داشت: سرمایه گذاری و حمایت از سرمایه‌گذاران از اهداف شورا و شهرداری است که در این راستا باید حمایت ها واقعی باشد.
مریم روانبخش احداث هتل را از فرصت های سرمایه گذاری برشمرد و افزود: با توجه به مشکلات سرمایه گذار هتل در دست ساخت همدان باید جلسه مشترکی برای رفع مشکلات این پروژه بین کمیسیون های بودجه و اقتصاد سرمایه گذاری شورا برگزار شود.
حسین قراباغی رئیس کمیسیون برنامه بودجه و مالی شورای شهر همدان نیز با بیان اینکه در حمایت از سرمایه گذار در شورا تنگ نظری وجود ندارد، گفت: احداث همزمان ۱۱ پروژه هتل در همدان با ارائه خدمات صدور پروانه رایگان برای هتل ها از جمله اقدامات حمایتی شورا از سرمایه گذار است.

کشف ٤/٥ کیلومواد مخدر صنعتی در همدان

رئیس پلیس مبارزه با مواد مخدر استان از کشف ٤/٥ کیلوگرم مواد مخدر صنعتی و روان گردان در همدان خبر داد.
به گزارش باشگاه خبرنگاران جوان هادی قزوینه ، گفت: پلیس مواد مخدر با یک عملیات غافلگیرانه موفق به کشف ٤/٥ کیلوگرم مواد مخدر صنعتی و روانگردان در این استان شد.
وی ادامه داد: بر اساس اطلاع رسانی خبری مبنی بر فعالیت یک باند تهیه و توزیع مواد مخدر پلیس مبارزه با مواد مخدر اقدام به رسیدگی این موضوع کرد.
قزوینه با اشاره به اینکه با پیگیری رصد اطلاعاتی محسوس و نامحسوس این باند تهیه و توزیع موادمخدر صنعتی و روانگردان منهدم شد، اظهار داشت: در این عملیات یک دستگاه خودرو توقیف و چهار قاچاقچی دستگیر شدند.
وی خاطر نشان کرد: نیروهای پلیس مبارزه با مواد مخدر از این باند، سه کیلوگرم هروئین و یک کیلو و ۵۰۰ گرم مواد روانگردان شیشه کشف و ضبط کردند.

آمادگی اوقاف برای پرداخت هزینه بیماران صعب‌العلاج

اوقاف استان همدان توانایی پرداخت هزینه مازاد بر طرح تحول سلامت بیماران صعب‌العلاج را از محل نیت واقفان خیر اندیش دارد.
مدیرکل اوقاف و امور خیریه استان همدان با بیان این مطلب در همایش یاوران وقف که با هدف تجلیل از واقفان استان برگزار شد گفت: خوشبختانه در استان همدان واقفان کمک‌های بسیاری به حوزه سلامت داشتند که نمونه آن ایجاد درمانگاه بهاءالملک برای کمک به بیماران سی‌و دو روستای استان می‌باشد.
حجت الاسلام محمد کاروند با اشاره اینکه بیماران این روستاها در استان همدان شناسایی شده‌اند گفت: در برخی اوقات اکیپ‌های پزشکی این بیمارستان به سی‌ودو روستا رفته و بیماران را مداوا می‌کند.وی از بدهی چهارصد میلیاردی دستگاه‌ها به موقوفات استان اظهار گله کرد و گفت: اگر تنها یک درصد از این بدهی‌ها پرداخت شود کمک شایانی به اجرای نیت واقفان خواهد داشت.
کاروند از صدور سند مالکیت موقوفات در سال جاری به میزان ۷۰۰۰ هکتار سند مالکیت خبر داد و گفت: در حقیقت ۷۰ میلیون مترمربع سند برای بقاء متبرکه صادر شده است.
مدیرکل اوقاف و امور خیریه استان همدان با بیان اینکه در حوزه دینی ۸۰۰ میلیون تومان برای روضه‌خوانی و عزاداری ابا عبدا... الحسین(ع) و سایر امامان و ائمه اطهار(ع)هزینه شده است گفت: امسال ٦٥٠ میلیون تومان بر اساس نیت واقفان در بحث اربعین هزینه کردیم.
وی ادامه داد: بیش از ٦٢٠٠ بسته لوازم‌التحریر برای دانش‌آموزان بی‌بضاعت تأمین شده و همچنین پانصد میلیون تومان نیز کمک نقدی به دانش‌آموزان، دانشجویان پرداخت شده است.
وی از اجرای نیت واقفان برای تأمین هزینه تحصیلی و کمک به طلاب خبر داد و گفت: در شهرستان ملایر ماهانه ٣٤ میلیون ریال پرداختی به طلاب داریم.
حجت‌الاسلام کاروند از هدیه سبد کالای برای فقرا از شب عید تا کنون خبر داد و گفت: اداره اوقاف استان این آمادگی را دارد که در عرصه‌های مختلف متناسب با نیات واقفان ورود پیدا کند.
چنانچه در مباحثی چون کمک به کنگره شهدا، کمک به زلزله‌زدگان، کمک به برگزاری کنگره آیت‌ا... نجفی و... اقدام کرده است.
وی از شفاف‌بودن امور سازمان اوقاف در بین کل ادارات خبر داد و گفت: اوقاف آمادگی دارد که سایر دستگاه‌ها از فعالیت این اداره بازرسی کنند هر چند هم‌اینک ٦ دستگاه بر روند اجرای امور این اداره نظارت کافی دارند.
در ادامه این مراسم از واقفان خیراندیش سال ۹٦ تقدیر به شد.

یادداشت روز

به دنبال ۱۳۵ درصد می گردیم

اقتصاد مقاومتی اگرچه در دوسال گذشته یکی از پرکاربردترین کلمات مدیران و مسئولان دولت بوده تحقق آن در عرصه عمل هنوز تردید آمیز است.
تردیدی که به استمرار مشکلات اقتصادی، ادامه واردات و قاچاق میلیاردی کالا -که توان رقابت را از تولید کنندگان داخلی گرفته- باز می‌گردد و از این رو برای افاقه بر این مشکلات سال ۹٦ را رهبر انقلاب به تاکید تولید و اشتغال بنام اقتصادی مقاومتی نام نهادند.
این تاکید نشانی از کافی نبودن اقدامات و کارهای انجام شده در اجرای سیاست های اقتصاد مقاومتی بود که حال در نیمه دوم سال ۹٦ مدیران دولتی در استانها خبر از موفقیت خود در اجرای آن می دهند.
این آمار البته هر چه به پایان سال و موقع حسابرسی نزدیک شویم بیشتر شنیده خواهد شد. هم اکنون نیز برخی استانداران از کسب رده های ممتازی و یا دومی و سومی در تحقق سیاست های اقتصادمقاومتی خبر میدهند. این در حالی است که ستاد اقتصاد مقاومتی تا کنون آمار رسمی از رتبه بندی استانها در تحقق سیاست ها منتشر نکرده است.
اما این تنها دلایل تردید در گفته های مدیران برای این ادعاها نیست. گفته های استاندار همدان در جمع نخبگان بسیجی که نمونه این ادعاهاست می تواند مصداق مشخصی برای بررسی باشد.
محمدناصر نیکبخت در دیدار جمعی از نخبگان بسیجی گفته که" در اقتصاد مقاومتی پیشرفت داشته و توانستیم ۱۳۵ درصد شاخص‌های آن را جلو ببریم به همین دلیل از جمله استان‌های اول در کشور هستیم".
پیشرفت نسبی در اقتصاد مقاومتی با توجه به پیشگامی استان در تشکیل کارگروه ها و مدیریت ویژه استاندار در جلسات ستاد تسهیل و رفع موانع تولید را هر منتقد منصف نیز تایید می کند و نمی توان منکر خدمات شد.
آنچه اما تردید برانگیز است ادعای تحقق صد درصدی سیاست ها و اهداف اقتصاد مقاومتی در استان همدان بوده که البته استاندار ۳۵ درصد نیز فراتر از آن رفته است.
ارائه این آمار در حالی است که نزدیک ترین شاهد تردید آمیز بودن آمار از زبان استاندار مطرح شده است. نیکبخت در همایش اشتغال فراگیر در استانداری همدان با تکرار گلایه های تند شده خود از مجموعه بانکهای استان گفته: «من نباید به وزیر می‌گفتم از بانک‌ها راضی هستم؛ چون از ٦٠٠ میلیارد فقط ۵۰ میلیارد تومان جذب شده که این جای دفاع ندارد».
استاندار در ماههای گذشته از این دست انتقادات به بانکهایی داشته که یک رکن اصلی در احیای واحدهای تولیدی و تحقق اهداف اقتصاد مقاومتی در استان محسوب می شوند.پیام اصلی این انتقادات سفت و سخت استاندار آمار وی در تحقق اقتصاد مقاومتی درهمدان را زیر سوال می برد.
کاهش آمار بیکاری، وضعیت اقتصادی و واحدهای تولیدی استان نیز اگرچه امیدوارکننده تر از گذشته بوده اما مشکلات تولید و بازار امروز و غلبه آمار بیکاری بر شغل ایجاد شده- آنچنان که نیکبخت نیز بر آن تاکید دارد- با آمار تحقق ۱۳۵ درصدی اهداف و سیاست های اقتصاد مقاومتی در همدان فاصله دارد. اینها البته تنها دلایل و شواهد تردید برانگیز بودن ادعای استاندار نیست.
اگرچه ممکن است در بخشی از استان اهداف تخصصی مربوطه تحقق کامل یافته باشد و بر اساس آنچه ادعا شده بیش از اهداف هم پیش رفته باشد اما نمی تواند مورد تکیه مدیران در مواجهه با افکار عمومی در عصر گسترش رسانه ها باشد.
اقتصاد مقاومتی مجموعه و بسته‌ای از سیاست ها و اهداف است که کلیت مجموعه های اقتصادی و دولتی را در برمیگیرد و تحقق تک بعدی رافع ضعف بخش های دیگر نیست . در این باره گفتنی بیش از این است.

به کامیون‌های پیر بارنامه داده نمی‌شود

معاون حمل و نقل اداره کل راهداری و حمل و نقل جاده ای استان همدان از ممنوعیت صدور بارنامه برای ناوگان ۵۰ سال و بالاتر خبر داد.
به گزارش روابط عمومی اداره کل راهداری و حمل و نقل جاده ای استان همدان، مصطفی پناهده اظهار داشت: بر اساس بررسی‌ها و مطالعات انجام شده در بهبود شاخص های عملکردی بخش حمل و نقل به منظور افزایش بهره وری ناوگان باری کشور و به منظور تقویت نوسازی ناوگان و همچنین با توجه به تصویب قانون هوای پاک، طرح ممنوعیت صدور بارنامه برای ناوگان فرسوده باری در دستور کار قرار گرفته است.
وی با تأکید بر اینکه از ابتدای سال ۹۷صدور بارنامه برای ناوگان باری ۵۰سال و بالاتر ممنوع است، تصریح کرد: ناوگان فوق سنگین با وزن ناخالص، بالای ۹٦ تن در حال حاضر از این امر مستثنی است.
پناهنده افزود: مالکان ناوگان مشمول می توانند با مراجعه به شرکت های تأمین کننده خودرو و طرف قرارداد نسبت به نوسازی ناوگان خود با تسهیلات در نظر گرفته شده از محل ماده ۱۲قانون رفع موانع تولید رقابت پذیر و ارتقاء نظام مالی کشور اقدام کنند.
معاون حمل و نقل این اداره کل ادامه داد: در مراحل بعدی نیز حدنصاب سنی تعیین شده برای اعمال ممنوعیت موارد عنوان شده به تدریج کاهش خواهد یافت و این امر با هدف افزایش بهره وری در حمل و نقل و در راستای فرمایشات مقام معظم رهبری در تحقق اقتصاد مقاومتی انجام می شود.
مصطفی پناهنده یادآور شد: با برنامه ریزی و پیش بینی های قبلی به منظور جلوگیری از اختلال در حمل و نقل کالا، علاوه بر هماهنگی های لازم با مقامات و مسئولان استانی، محلی و تشکل های صنفی، اطلاع رسانی در خصوص اجرای طرح مذکور انجام می شود.

shenide@hamedanpayam.com

شنیده‌ها

۱-یکی از نمایندگان همدان آمار بیکاری مورد تاکید استاندار را زیر سوال برده است.
گفته می شود این نماینده در جمع مهندسان گفته که استاندار همدان اعلام کرده نرخ بیکاری تک‌رقمی است، اما نرخ بیکاری در همدان ۱۸ الی ۲۱ درصد است. گویا نماینده همدان و فامنین در مجلس آمار خود را با استناد به اعدادو ارقام بیان می کند. گفته های این نماینده در حالی است که چندی پیش استاندار همدان از وی به عنوان یکی از همراهان دولت در استان یاد کرده بود.
۲- برای همدان سایت اسکان اضطراری طراحی می شود. گفته می شود شهرداری همدان به فکر طراحی سایت های اسکان در مواقع اظطراری به ویژه زلزله در شهر همدان است. گفته می شود پیش‌بینی گنجایش ۲۵۰ هزار نفر از شهروندان همدان در این سایت ها شده است. گفتنی است زلزله بزرگ کرمانشاه و خسارت های سنگین جانی و مالی مسئولان شهر همدان را به فکر پیشگیری انداخته است.
۳- معاون فرهنگی شهرداری منتقل شده است. گویا قدیمی به یکی ازمدیریت های استانداری منتقل شده است. گفته می شود منصب وی در شهرداری فعلا بدون جایگزین مانده است. گویا جایگزین وی تا استقرارشهردارجدید معرفی نمی‌شود.

خبرویژه

افزایش نرخ بیکاری در همدان

جدیدترین آمار حکایت از افزایش نرخ بیکاری در استان همدان دارد. بررسی وضعیت بیکاری تا پایان تابستان۹٦ نشان می‌دهد که نرخ بیکاری ۲۱ استان کاهش و ۹ استان نیز افزایش یافته که همدان از جمله آنهاست. بیکاری همدان در حالی ۹/۷ اعلام شده که در تابستان گذشته ۸ درصد بوده است.
همچنین بر اساس این آمار چهارمحال و بختیاری به عنوان بیکارترین استان کشور جایگزین کرمانشاه شده و سمنان جایگزین استان مرکزی به عنوان بیکارترین استان کشور آمده است.
افزایش نرخ بیکاری در استان در حالی است که برخی نمایندگان بیکاری استان را ۱۹ تا ۲۱ درصد می دانند.

خبر

با اختلافات، دشمن شاد کن نشویم

نائب رئیس کمیسیون قضایی و حقوقی مجلس با بیان اینکه انسجام، وحدت و اطلاعت از رهبری شرط ادامه مبارزه و شکست توطئه‌های دشمنان است، گفت: اختلاف تفکر و سلیقه‌ها نباید سبب حرکت در جهت شاد کردن دشمنان نظام باشد.
محمد کاظمی در گفت‌وگو با تسنیم با بیان اینکه همه کسانی که به آینده، عزت و اقتدار نظام مقدس جمهوری اسلامی فکر می‌کنند باید بدانند که پیروزی و موفقیت این نظام در مقابل توطئه‌های ابرقدرت‌ها فقط با وحدت و انسجام امکان‌پذیر است و ضروری‌است اگر اختلاف سلیقه و تفکری داریم با توجه به اینکه همه در کنار سفره انقلاب نشسته‌ایم نباید این اختلاف سلیقه‌ها را اسباب حرکتی درجهت شاد کردن دشمن کنیم.
نماینده مردم ملایر در مجلس دهم تاکید کرد: ضروری‌است برخی از موانع و مشکلات ایجاد وحدت و انسجام داخلی در کشور برطرف شده و همه از دولت حمایت کنیم و زمینه اشتغال و بهبود وضعیت اقتصادی و فعالیت در کشور فراهم شود چرا که قطعا تنها شرط مقابله و مبارزه با توطئه های دشمن انسجام و وحدت است .

عضویت سمن ها در مرکز مطالعات شورا

رئیس مجمع استانی سمن های همدان در جلسه کمیسیون فرهنگی اجتماعی شورای شهر همدان گفت تعدادی از سمن های همدان با درخواست مرکز مطالعات شورا به عضویت کمیته های آن درآمدند.
سیدمصطفی موسوی با اشاره به تعامل بسیار خوب مدیریت شهری با تشکل‌های غیردولتی افزود: در حال حاضر نمایندگان سمن ها در دو حوزه با مدیریت شهری همکاری دارند.
رئیس مجمع استانی سمن های همدان با تشکر از تصمیم اخیر شورای شهر مبنی بر عضویت سمن ها در کمیته های ۱۱ گانه مرکز مطالعات شورا گفت نمایندگان سمن ها در نامه ای به مرکز ارسال شده و مقدمات عضویت ایشان فراهم شده است.

پیام تاریخ، تمدن و فرهنگ مادستان
The Message Of Madestan's History & Civilization & Culture
روزنامه همدان پیام
۳
یکشنبه ۵ آذرماه ۱۳۹۶ شماره ۳۰۶۹
مادستان
madestan@hamedanpayam.com

کمک‌های نهاوند برای زلزله زدگان کرمانشاه از مرز یک میلیارد تومان گذشت

نهاوند- خبرنگار همدان‌پیام: فرماندار نهاوند از کمک یک میلیارد و ۲۰۰ میلیون تومانی مردم نهاوند با محوریت هلال‌احمر خبر داد.
کریم حمیدوند با اعلام این مطلب گفت: مردم انساندوست نهاوند با محوریت هلال‌احمر کمک‌های نقدی و غیرنقدی خود را با کمک سپاه، بسیج، کمیته امداد و گروه‌های مردمی جمع‌آوری و به دست آسیب‌دیدگان استان کرمانشاه رساندند.
وی افزود: هلال‌احمر شهرستان در همان روز اول حادثه تا به حال بخشی از اقلام مورد نیاز آسیب‌دیدگان بویژه چادر (۵۲۲عدد)، پتو (بیش از ۸۰۰ تخته) و مواد غذایی را به منطقه زلزله زده ارسال کرده که ارزش کمک‌های غیرنقدی بالغ بر یک میلیارد و ۱۵۰ میلیون تومان و همین طور مبلغ ۴۰ میلیون تومان وجه نقد به آسیب‌دیدگان اهدا شد.
فرماندار نهاوند اظهار داشت: برای بازسازی مناطق آسیب‌دیده منتظر دستورالعمل استان همدان (مرکز) هستیم تا کمک‌های خود را روانه استان کرمانشاه کنیم؛ در این راستا کارخانه سیمان نهاوند منتظر است تا مقدار ۲۰۰ تن سیمان را با حمل رایگان در اختیار ستاد بازسازی مناطق زلزله‌زده قرار دهد.

هفته پژوهش با محوریت آموزش و تقویت قوای علمی دانش‌آموزان در فامنین

فامنین- خبرنگار همدان‌پیام: شورای آموزش‌وپرورش شهرستان فامنین در سال گذشته رتبه نخست را در استان کسب کرد.
رئیس آموزش‌وپرورش شهرستان فامنین در جلسه شورای آموزش‌وپرورش این شهرستان گفت: به حول و قوه الهی آموزش‌وپرورش شهرستان فامنین همه ساله هفته پژوهش را در جهت مسیر تکامل آموزشی دانش‌آموزان به نحوی بسیار مطلوب برگزار می‌کند.
عباس رجبی با بیان این مطلب گفت: علی‌رغم نداشتن اعتبارات پژوهشی، آموزش‌وپرورش شهرستان فامنین برای القای انگیزه علمی و عملی به دانش‌آموزان با محوریت آموزش، کمیته پژوهشی را تشکیل و در راستای موضوعات اقدام‌پژوهی فعالیت‌های چشمگیری را انجام می‌دهد.شهردار شهرستان فامنین نیز در این جلسه گفت: مشکل اساسی ما در زمینه پژوهش این است که اقدامات پژوهشی ما، در مرحله تئوری تعریف و مسکوت باقی می‌ماند.
اسماعیل سلیمی با بیان این مطلب گفت: پژوهش زمانی معنا پیدا می‌کند که با عملیات اجرایی همراه باشد.
سلیمی در پایان بیان کرد: آموزش‌های ما زمانی مثمر ثمر قرار می‌گیرد که در حین زندگی اتفاق بیفتد.

آدینه

امام‌جمعه همدان:

هدف جبهه تکفیری و داعش نابودی اسلام واقعی است

امام‌جمعه همدان گفت: جبهه تکفیری و داعش تنها با اسلام مشکل دارد و آنها به دنبال نابودی اسلام واقعی هستند اما خودشان نابود می‌شوند.
به گزارش تسنیم آیت‌ا... غیاث‌الدین طه محمدی در خطبه‌های این هفته نماز جمعه همدان ضمن دعوت نمازگزاران به رعایت تقوای الهی اظهار داشت: موضوع امام‌شناسی برای شعیان بسیار مهم و مورد تأکید است و باید همگان به اندازه توان خود به این موضوع مهم توجه داشته باشند.
وی با اشاره به پیش‌رو بودن شهادت امام حسن عسکری(ع) اظهار داشت: امامان معصوم ما در دوران زندگی خود سختی‌های بسیاری را تحمل کردند و صفحات تاریخ نشان دهنده مبارزه همیشگی آنان با ظلم و ستم است.
امام‌جمعه همدان با اشاره به ظلم و ستم و خونریزی بسیار زیاد جریان تکفیری و داعش اظهار داشت: جبهه کفر تنها با اسلام مشکل دارد و آنها به دنبال نابودی اسلام هستند اما خودشان نابود می‌شوند.
محمدی با بیان اینکه داعش در طول این سال‌ها زنان و دختران بسیاری را ربود و کودکان را زنده زنده در آتش سوزاندند، گفت: امروز جای شکرگزاری بسیار دارد که این شجره خبیثه نابود شده است.
نماینده ولی فقیه در استان همدان با بیان اینکه در طول تاریخ همواره شاهد مبارزه جریان حق و باطل بوده‌ایم، گفت: مطالعه تاریخ و اطلاع از این مسائل برای انسان بسیار درس‌آموز است.

تفکر نورانی بسیج، بساط داعش را از جامعه بشری برچید

امام‌جمعه ملایر نیز گفت: تفکر نورانی بسیج و روحیه مقاومت به فرماندهی حاج قاسم سلیمانی موجب برچیده شدن طومار داعش و رفع خطر بزرگی از سر جامعه بشری شد.
حجت‌الاسلام محمدباقر برقراری اظهار کرد: ملت عراق، مجاهدان سوریه، افغانستان، پاکستان و ملت رشید ایران جبهه مقاومت را علیه جریان تکفیری و داعش تشکیل دادند و بر مفسدان فی‌الارض غلبه کردند.
وی با بیان اینکه حاج قاسم سلیمانی این شهید زنده خدمت بزرگی به جامعه بشری کرد و در ۲ ماه به وعده خود در نابودی داعش عمل کرد، افزود: باید تا نابودی کامل دشمنان با روحیه مقاومت در مقابل زیاده‌خواهان بایستیم.
برقراری بیان کرد: پیچیده شدن طومار شجره خبیثه داعش ما را یاد دوران دفاع مقدس، جهاد و حماسه و یاد انسان‌های مؤمن، مجاهد و تربیت یافته در مکتب اسلام ناب می‌اندازد که در عمل به وظیفه‌شان سر از پا نشناختند.
وی با بیان اینکه ملت ایران تربیت‌یافته در مکتب مجاهد فی‌سبیل‌ا... همچون امام راحل(ره)، رهبر معظم انقلاب و شهدای والامقام هستند، افزود: اینها معلمان این مکتب جهاد و مبارزه و قیام هستند که در عرصه‌های مختلفی همچون تهدیدهای نظامی، تحریم ها، احساس تکلیف نسبت به مظلومان و یورش‌های منطقه‌ای راه جهاد و مبارزه را به ما نشان دادند.
برقراری اظهار کرد: علم تنها راه مقابله با تحریم‌های دشمنان است و با کار عالمانه باید تحریم‌ها را بشکنیم و چاره‌ای جز عبور از موانع نداریم.
خطیب جمعه ملایر با بیان اینکه انقلاب به رهبری امام راحل(ره) و جهاد مردان مجاهد به پیروزی رسید و تاکنون استمرار یافته، گفت: امروز نیز برای استمرار و بقای انقلاب به جهاد مجاهدان فی‌سبیل‌ا... و حرکت‌های مجاهدانه در عرصه‌های مختلف نیازمند هستیم.

نابودی داعش، شکست سیاست‌های آمریکا و صهیونیست بود

امام‌جمعه نهاوند نیز در در خطبه‌های این هفته نماز عبادی و سیاسی جمعه نهاوند گفت: نابودی داعش به برکت مجاهدت و ایستادگی‌های رزمندگان مقاومت، در واقع شکست سیاست‌های آمریکا و رژیم صهیونیستی بود.
حجت‌الاسلام عباسعلی مغیثی‌نیا افزود: آمریکا به منظور تحقق سیاست از نیل تا فرات از سوی رژیم صهیونیستی با حمایت‌های مالی عربستان در صدد بود که مقاومت را نابود و پایه‌های رژیم صهیونیستی را در منطقه استحکام دهد، اما با نابودی داعش این سیاست آمریکا با شکست مواجه شد.
وی این پیروزی را مدیون ولایتمداری رزمندگان و روحیه بسیجی آنان ذکر کرد و افزود: شکست داعش و حامیانش در عراق و سوریه در سایه وحدت و ولایتمداری رزمندگان جبهه مقاومت به دست آمد لذا باید این روحیه برای زنده نگه داشتن دین همیشه پایدار بماند.
خطیب جمعه نهاوند گفت: پیروزی مقاومت در سوریه در حقیقت پیروزی بسیج است که به لطف خدا امروزه میوه شیرین این شجره طیبه را جهان اسلام استفاده می‌کند.

ایران به برکت بسیج در منتهای قدرت ایستاده است

امام‌جمعه اسدآباد هم در خطبه‌های عبادی سیاسی نماز جمعه این هفته اسدآباد با اشاره به رشادت‌های نیروی مخلص بسیج گفت: به برکت بسیج هم‌اکنون جمهوری اسلامی ایران در منتهای قوت و قدرت ایستاده است.
حجت‌الاسلام سید موسی حسینی‌مجد مردم را به همراهی با بسیج سفارش کرد و افزود: همه اقشار باید به بسیج اقتدا کرده و روحیه بسیجی را در خود و خانواده‌هایشان ایجاد کنند.
وی با تأکید براینکه بسیج باید درهمه میدان‌ها جلودار باشد، گفت: آیین‌های معنوی و فرهنگی باید توسط بسیج اجرا و صفهای نماز جمعه و جماعت نیز با حضور بسیجیان پر شود.
امام‌جمعه اسدآباد ساماندهی ۵ هزار نوجوان و جوان اسدآبادی در حلقه‌های صالحین بسیج را یک طرح بزرگ فرهنگی دانست و خواستار استمرار آن شد.

گزارشی از دوازدهمین نمایشگاه تخصصی فرش ایران

تبلیغات نیمی از راه صادرات فرش است

» منیژه فرهانپور

فرش هنر گره تاروپود مردان و زنان این سرزمین کهن است و رج‌هایش انگار رج‌های زندگی هستند که لحظه لحظه با آن انس می‌گیریم.
فرش می‌بافم رج به رج ... گره به گره، دردهایم را بند به بند گره می‌زنم. شادی‌های زندگیم گل‌های فرش است که نقش می‌زنم و سرگذشتم را با سرانگشتانم نخ به نخ به تصویر می‌کشم، اشک‌ها و لبخندهایم را طرح می‌زنم تا دست به دست راوی زندگی باشند.
اینجا جایی است برای ثبت دلنوشته‌هایی از جنس فرش، فضایی به دور از هیاهوی کار و زندگی روزمره، جایی که تاروپود فرش با ادبیات گره می‌خورد و زمزمه‌هایی عاشقانه می‌آفرینند. مکانی که آدمی را در انزوایی دوست داشتنی از دنیا، در خلسه خیال رنگ‌های رؤیایی فرو می‌برد. اینجا نمایشگاه فرش دستباف ایران در همدان است که هر سال برای رفع خستگی از هیاهوی دنیای ماشینی سری به آن می‌زنیم تا خود را در رویایی دست‌یافتنی غرق کنیم.
نمایشگاه شلوغ است و بیشتر خانواده‌های همدانی آمده‌اند تا از نزدیک از غرفه‌های نمایشگاه دیدن کنند البته برخی هم به دنبال فرش دستباف ویژه و خاصی که هم در داخل و هم خارج از کشور شهرت جهانی دارد، هستند و مدام از غرفه‌داران در خصوص اندازه و قیمت فرش مورد نظر پرس‌وجو می‌کنند.
قالی است و زیبایی تاروپودش، نقش‌ها و رنگ‌هایش، گویی رازها دارد در دل خود از زندگی و از عشق، گره خامه‌های رنگارنگ در تاروپودش نقش گل، جنگل، حوض و ماهی، ترنج و لاترنج، شیر و پلنگ و آهو، بلبل و قمری می‌آفریند. گویی نشان جاودان زندگیست که از هر تاروپودش عشق و امید می‌دمد و گویی گذر عمر در تاروپود این قالی نقش یافته است و همین رنگ‌ها و طرح‌های زیبا لحظاتی عده زیادی از همشهریان را مجذوب این اثر فاخر و اصیل ایرانی می‌کند.
با خودم زمزمه می‌کنم نیازی به آمد و شد فصل‌ها نیست، با گل‌های قالی هم می‌شود بهار را در پاییز جشن گرفت.

بازار فرش باید صادرات داشته باشد تا بتواند برای کشور ارزآوری کند

آقای اخوان یکی از غرفه‌داران دوازدهمین نمایشگاه فرش دستباف همدان که به گفته خودش نیم قرن است که در کار فروش و صادرات فرش دستباف افشار و بیجار در همدان است، می‌گوید: متأسفانه در حال حاضر اکثر مردم قدرت خرید فرش دستباف را به دلیل تورم و گرانی ندارند و همه بازارهای صادرات فرش دستباف به خارج از کشور از دست رفته و جای آن را بازارهای خرد کشورهای هندوستان، چین و افغانستان گرفته است.
وی ادامه می‌دهد: ۱۵ سال است که فرش سنگین و دستباف ایران را نتوانسته‌ایم صادر کنیم و هم‌اکنون عمده خریدار فرش دستباف، خانه‌دار است.
اخوان می‌افزاید: بازار فرش باید صادرات داشته باشد تا بتواند برای کشور ارزآور باشد و نباید به مانند فرش ماشینی ارزبر باشد چونکه مواد و صنعت آن از خارج از کشور تهیه می‌شود و دولت نباید چنین مجوزهایی برای تولید انبوه فرش ماشینی صادر کند.
این غرفه‌دار با بیان اینکه زمانی یک‌چهارم مردم ایران از راه بافت فرش گذران زندگی می‌کردند، می‌گوید: متأسفانه تولید به دلیل نبود بازار خرید از بین رفته و دولت از بافنده حمایت آنچنانی ندارد.
این غرفه‌دار با اشاره به اینکه فرش ایران به دلیل تحریم‌ها فروش خارجی و صادرات ندارد و بیشتر برای بازار داخلی بافته می‌شود، اضافه می‌کند: در چند سال اخیر به ندرت تاجر به اینگونه نمایشگاه‌ها برای خرید فرش مراجعه می‌کند در حالی که اکثر استان‌های کشور منطقه غرب، بیجار اصفهان، تبریز و قم و... در این نمایشگاه حضور دارند و اکثراً فرش‌های زرونیم، دوزری و ۳×۲ خریدار بیشتری به دلیل قیمت مناسب‌تر این فرش‌ها و حمل‌ونقل راحت‌تر دارد.
وی با گلایه از اینکه امسال نمایشگاه اجاره غرفه‌های خود را ۶۰ درصد با وجود کسادی بازار فرش گران کرده است، اضافه می‌کند: این غرفه برای ما تا روز پایان نمایشگاه ۷ میلیون تومان هزینه در بر دارد در حالی که هیچ خریدار واقعی تاکنون به ما مراجعه نکرده است.

تبلیغات می‌تواند راهگشای ۵۰ درصد بازار صادرات فرش باشد

مشکل امروز یک طراح قالی این است که آموزش‌ها منطبق با نیاز بازار نیست در حالی که در گذشته با وجود بازار رابطه استاد شاگردی درک و دید درستی را از طراحی در این حرفه ایجاد می‌کرد اما امروزه گل رز به جای گل قالی به طراح فرش القا می‌شود که همین منجر به درک نکردن طرح و نقشه‌های قالی می‌شود

در ادامه سری به غرفه اتحادیه فرش دستباف روستایی همدان در نمایشگاه می‌زنیم.
محسن نعیمیان یک قالیباف است که به گفته خودش از ۵ سالگی قالی بافته است او برای اوضاع و احوال کنونی فرش دستباف تأسف می‌خورد و می‌گوید: در دهه‌های گذشته فرش را بر روی دار قالی قبل از اتمام به دلیل بودن سفارش و مشتری خریداری می‌کردند اما الان این همه فرش‌های مختلف و رنگارنگ در نمایشگاه عرضه می‌شود ولی بازار آنچنانی ندارد که دلیل آن در وهله نخست این است که سفارشی نیست و معتقدم برگزاری اینگونه نمایشگاه‌ها فقط برای نمایش فرش دستباف که روزی هنر فاخر ما ایرانیان بوده می‌باشد.
وی ادامه می‌دهد: امروزه همه بافندگان ما به نوعی متفرق شده‌اند وبزرگترین گرفتاری این است که مسئولان برنامه جامع و کاملی برای این هنر و صنعت کشور ندارند و افرادی در این حوزه فقط عنوان مدیر و مسئول را یدک می‌کشند در حالی که متأسفانه کسانی که عمری در این رشته زحمت کشیده‌اند و از بچگی در کنار دار قالی بزرگ شده‌اند به هیچ وجه مطرح و کاره نیستند.
این بافنده فرش می‌افزاید: بهترین راه برای نجات از وضعیت رکود بازار فرش این است که مرکز ملی فرش ایران یک برنامه‌ای را تدوین کند که چه کسانی باید در این حوزه ورود یابند.
وی یادآور می‌شود: در سنوات و دهه‌های گذشته کارگاه‌های فرشبافی حکم مدرسه را داشت که در هر کوی و برزن به وفور دیده می‌شد اما امروزه که موضوع اقتصاد مقاومتی به عنوان شعار سال همه جا از سوی مسئولان مطرح است چرا به مانند کالاهایی همچون نفت، پسته و زعفران به فرش بها داده نمی‌شود. برای بازار فروش فرش هیچگونه تبلیغاتی در خارج از کشور نیست در حالی که همین تبلیغات می‌تواند ۵۰ درصد بازار فرش را در خارج و داخل به ما باز گرداند.
نعیمیان می‌افزاید: در گذشته مردم خودجوش به این هنرعلاقه داشتند اما امروز فرش از حالت مردمی بیرون آمده و جنبه دولتی به خود گرفته است و قالیبافان به صورت تجربی بدون هیچگونه بیمه و مدرک قالیبافی از سازمان‌های ذی‌ربط موفق عمل می‌کردند.

قالیبافی هنوز در ایران ناشناخته باقی مانده است

علیرضا اسماعیلی نیز یکی از طراحان قالی و عضو انجمن طراحان قالی در همدان است که از سال ۱۳۵۳ در حوزه نقشه کشی قالی وارد شده و طراحی را از سال ۶۷ آغاز کرده معتقد است که هنر قالیبافی هنوز در کشور ما ناشناخته باقی مانده است.
وی می‌گوید: انجمن با بیش از ۳۰ عضو ۲ سال است که با هدف زنده کردن نقشه و طرح‌های فرش همدان آغاز به کار کرده است و در حال حاضر ۶ نفر به عنوان استادکار در این انجمن فعال هستند.
اسماعیلی معتقد است مشکل امروز یک طراح قالی این است که آموزش‌ها منطبق با نیاز بازار نیست در حالی که در گذشته با وجود بازار رابطه استاد شاگردی درک و دید درستی را از طراحی در این حرفه ایجاد می‌کرد اما امروزه گل رز به جای گل قالی به طراح فرش القا می‌شود که همین منجر به درک نکردن طرح و نقشه‌های قالی می‌شود.

۱۵ هزار بافنده در همدان بیمه هستند

مدیرعامل اتحادیه فرش دستباف روستایی استان همدان هم در خصوص وضعیت بیمه قالیبافی گفت: هم اکنون ۱۵ هزار بافنده بیمه شده در سطح استان همدان وجود دارد و در هر شهرستان استان بازرسانی کار نظارت بر کار آنها را بر عهده دارند. حمیدرضا شیخ علیان اظهار کرد: در حال حاضر ۱۵ هزار بافنده قالی بیمه شده داریم که اگر بیمه آنها در طول ۳ ماه به سازمان تأمین اجتماعی ریخته نشود این بیمه خود به خود قطع می‌شود.
وی خاطرنشان کرد: ۱۸ تا ۲۰ هزار نفر بافنده فعال داریم که حداقل سالی یک متر فرش را می‌بافند البته ۵۰ هزار بافنده فصلی که به صورت مقطعی و تفننی قالی می‌بافند هم وجود دارند.
شیخ علیان با بیان اینکه امسال بیمه کننده جدید بافنده در همدان نداشته‌ایم، بیان کرد: در مجموع ۱۹ هزار بافنده دارای بیمه داشته‌ایم که بیمه ٤ هزار نفر از این افراد به دلیل نبافتن قالی تاکنون قطع شده است.

سیستم اداری رزن کارآمد نیست

امام‌جمعه رزن با بیان اینکه سیستم اداری در شهرستان رزن کارآمد نیست، گفت: این موارد تذکر داده شده ولی اصلاح نشده است.
حجت‌الاسلام محمد مولازاده در دیدار با بسیجیان این شهرستان ضمن تبریک هفته بسیج اظهار داشت: مقاومت‌های اسلامی در منطقه الگو گرفته از مکتب انقلاب و بسیج است.
وی با بیان اینکه این الگو موجب نجات ملت‌های مختلف از سلطه بیگانگان و استکبار شده است، افزود: بسیج یک الگو و آموزه‌ای برای ملت‌های دیگر شد تا بتوانند نقش خودشان و کارایی خودشان را نشان دهند.
رئیس شورای فرهنگ عمومی شهرستان رزن گفت: در مبارزه با تکفیری‌ها الگوی بسیج موجب پیروزی شد؛ چراکه اسم بسیج به سبب نیت‌های خالص بسیجیان یک اسم مقدس است.
به گزارش تسنیم، وی افزود: بسیج به معنای جهاد و مبارزه است البته نه به معنای تنها جهاد در عرصه نظامی بلکه در سال‌های اخیر نشان داده شد که بسیج در عرصه‌های فرهنگی، سازندگی، ایجاد اشتغال و در عرصه اقتصادی نیز توانمندی‌های بسیاری دارد.
مولازاده با اشاره به کمک مردم شهرستان رزن و بسیجیان به مناطق زلزله زده تصریح کرد: در حادثه زلزله حقیقتاً پایگاه‌های بسیج بسیار خوب عمل کردند و حدود ۱۱ کامیون و ۲۲ وانت‌بار که ارزش ریالی ۲۸۰ میلیون تومان داشت به این مناطق کمک کردند.
امام‌جمعه رزن گفت: بسیج در هر مسأله یا بحرانی وارد شده است منشأ خیر و کمک بوده است لذا بسیجیان ما باید بدانند دشمنان ما دنبال حیله و مکر هستند و باید این حیله و مکر را مراقبت کرد.
مولازاده با اشاره به طراحی نیرنگ‌ها از سوی دشمنان اظهار داشت: باید این حرکت‌ها منطقی و مستدل باشد و بهانه به دست دشمن نداد زیرا وظیفه بسیج عملیاتی کردن خواست رهبری است.
وی با اشاره به برخی سخنان که بسیجی‌ها یا جوانان انقلابی تندرو هستند گفت: گاهی مسئولان کند حرکت می‌کنند در حالیکه اینگونه نیست و ما باید خود را وفق دهیم و کارها با سرعت مورد قبول انجام شود.
رئیس ستاد احیای امربه‌معروف و نهی‌ازمنکر شهرستان با بیان اینکه آنچه نخبگان بسیجی گفتند درد دل ما نیز هست، تصریح کرد: نظام اداری ما در شهرستان رزن فشل است فساد اداری در شهرستان وجود دارد گفتیم اما اصلاح نشده است .
امام‌جمعه شهرستان رزن با یادآوری تذکر خود در نماز جمعه قبلی مبنی بر نام آوردن از مدیرانی که در حق مردم ظلم می‌کنند، گفت: ما پس از ٤٠ سال که مردم آبرو، خون و ناموس داده‌اند می‌خواهیم به این هدف برسیم که بین کشاورزی و شهری فرقی در ادارات شهرستان نباشد.
امام‌جمعه شهرستان همچنین حضور مسئولان در بین مردم و بررسی مسائل و مشکلات آنان را یک ضرورت و وظیفه برشمرد.

الووو پیام

ایمیل mardomi@hamedanpayam.com
پیامک ۱۰۰۰۶۰۶۶
تلفن و پیام‌گیر ۳۸۲۷۹۰۴۰ - ۰۸۱

۵ سال پیش از سوی کمیته امداد ملایر با دریافت ۲۰ میلیون تومان از هر خانواده تحت پوشش به ما آپارتمانی دادند که پس از گذشت این مدت کوتاه، ساختمان به دلیل اینکه خوب ساخته نشده است مستهلک شده و دچار مشکلات متعددی شده است در حالی که هنوز سند نداریم. خواهشمندم این مسأله بررسی شود.
رضوی

چند روز پیش به یکی از درمانگاه‌هایی که همیشه مراجعه می‌کنم، رفتم و در کمال ناباوری دیدم که دفترچه سلامت دیگر کاربردی ندارد. پس از پرس‌وجو متوجه شدم که خیلی وقت است این اتفاق افتاده و ظاهراً ما بی‌خبر بودیم. حالا تکلیف کسانی که بیمه ندارند، چیست؟
یک شهروند

همچنان محور آورزمان قربانی می‌گیرد و اصلاح این محور انجام نشده است. سؤالی که از مسئولان دارم این است که تا چه زمانی باید شاهد از دست رفتن جان انسان‌ها در این جاده باشیم؟
اکبری

خبر

بیش از ۱۰۰ برنامه در هفته بسیج در کبودراهنگ انجام می‌شود

کبودراهنگ- اکرم حمیدی- خبرنگار همدان‌پیام: بسیج در همه عرصه‌ها خصوصاً بصیرت‌افزایی و اقدام آگاهانه و به‌هنگام، نقش بی‌بدیلی را ایفا می‌کند.
فرمانده سپاه ناحیه کبودراهنگ در گفت‌وگو با خبرنگار ما با تبریک هفته بسیج افزود: ما می‌توانیم با اعتماد به نیروهای متعهد، مخلص، نخبه و زبده بسیج، سیاست‌های ابلاغی کلی نظام از سوی مقام معظم رهبری را هرچه بهتر و کارآمدتر و اثربخش‌تر در راستای اهداف متعالی اسلام و انقلاب به منصه عمل و اجرا برسانیم و امیدواریم مسئولان اجرایی به این مهم نظر ویژه داشته باشند؛ چراکه این خواسته مقام معظم رهبری است.
محمود بداغی در ادامه به فلسفه وجودی بسیج سازندگی که همان خدمت‌رسانی است، اشاره کرد و بخشی از اهداف و فعالیت‌هایی که همزمان با هفته بسیج توسط این مجموعه مردمی و خدمتگزار انجام می‌شود را. اجرای اردوهای جهادی با حضور ۹ گروه جهادی از اقشار مختلف بسیج که با شرکت ۶۰۰ نفر در عرصه‌های مختلف از قبیل عمرانی، فرهنگی، آموزشی، ویزیت رایگان، مشاوره و خدمات بهداشتی عنوان کرد.وی ادامه داد: همزمان با هفته بسیج مأموریت‌های جدید بسیج سازندگی در زمینه اعتلای سازندگی و خدمات‌رسانی که با هم‌افزایی دستگاه‌های اجرایی شهرستان با هدف تمرکز گروه‌های جهادی برای محرومیت‌زدایی بیشتر و انجام خدمات عام‌المنفعه در نقاط مختلف و نیز تشکیل صندوق‌های قرض‌الحسنه اشتغالزایی و مردم‌یاری می‌باشد، آغاز می‌شود.بداغی اظهار داشت: در راستای ترویج فرهنگ اقتصاد مقاومتی و حمایت از تولیدکنندگان شهرستان و معرفی کارآفرینان موفق در سطح کشور بسیج سازندگی ۸ مستند تلویزیونی و رادیویی برای شبکه «ایران کالا» و «رادیو سراسری ایران» با حضور مستندسازان این ۲ شبکه تهیه کرده و زمینه حضور برخی از تولیدکنندگان موفق را در نمایشگاه‌های تهران نیز فراهم کرده است. همچنین برای انعکاس فعالیت‌های گروه جهادی در شهرستان ۷ خبر رسانه‌ای و یک مستند تلویزیونی با حضور شبکه «افق» تهیه شده است.
وی خاطرنشان کرد: از دیگر فعالیت‌ها در زمینه اقتصادی و تشکیل و راه‌اندازی ٤ شرکت تعاونی تولید در زمینه شوریجات و ترشیجات بود که با بهره‌مندی از تسهیلات بسیج سازندگی و همکاری اداره تعاون شهرستان برای افزایش بهره‌وری و کیفیت تولید و حضور در بازار رقابت بدون واسطه می‌باشد.
فرمانده سپاه ناحیه کبودراهنگ گفت: در هفته بسیج برخی از پروژه‌های محرومیت‌زدایی و خدمات‌رسانی بسیج سازندگی آغاز به کار و افتتاح و یا به بهره‌برداری می‌رسند که این طرح‌ها شامل اتمام کار ۵ پروژه عمرانی برای نیازمندان و واگذاری به آنها، غسالخانه، مرمت و بازسازی یک حسینیه و یک مسجد، اعزام اکیپ‌های پزشکی برای ویزیت رایگان و خدمات‌رسانی بهداشتی در روستاهای محروم با همکاری بسیج جامعه پزشکی انجام می شود.

دیدار و تجدید بیعت کارکنان سپاه با امام‌جمعه فامنین

فامنین- خبرنگار همدان‌پیام: هفته بسیج ایام پاسداشت حاملان سپیده نور و آیه‌های مصور صلابت و پاکی است.
فرمانده سپاه شهرستان فامنین و کارکنان ناحیه سپاه به مناسبت هفته بسیج با امام‌جمعه این شهرستان دیدار و با آرمان‌های امام شهیدان تجدید بیعت کردند.حسن بهادری در این دیدار گفت: بر اساس فرمایش امام(ره) که فرمودند اگر بر کشوری نوای بسیج طنین‌انداز شود، دست دشمنان اسلام به آن نمی‌رسد.فرمانده سپاه شهرستان فامنین افزود: اگر اکنون بر گروه داعش خونخوار چیره گشته‌ایم به برکت هسته‌های حزب‌ا... است.وی تأکید کرد: بسیج برخاسته از مکتب اسلام و قرآن است که با انضباط فکری، مردمی بودن و هدفمندی به پایداری و انسجام می‌رسد.
حجت‌الاسلام والمسلمین رضا مصباح امام‌جمعه شهرستان فامنین نیز در این دیدار گفت: حرکت گروه تکفیری داعش در جهت هوای نفس بود که شیطان‌پرستی و نگاه شیطانی را به جهان نمایش گذاشت.

پیام تاریخ، تمدن و فرهنگ مادستان
The Message Of Madestan's History & Civilization & Culture
روزنامه همدان پیام
۴
یکشنبه ● ۵ آذرماه ۱۳۹۶ ● شماره ۳۰۶۹
ایران و جهان
siasat@hamedanpayam.com

خبر

ولیعهد ماجراجوی سعودی به سرنوشت محتوم دیکتاتورها بیندیشد

سخنگوی وزارت امور خارجه جمهوری اسلامی ایران گفت: ولیعهد ماجراجوی سعودی به سرنوشت محتوم دیکتاتورهای معروف منطقه بیندیشد.
به گزارش ایرنا، بهرام قاسمی در پاسخ به سخنان اخیر محمد بن سلمان ولیعهد سعودی درباره مقام های کشورمان اظهار داشت: رفتارها و اظهارات ناپخته، ناسنجیده و سخیف ولیعهد سعودی باعث شده است کسی در جهان و عرصه بین الملل اعتباری برای این گونه سخنان وی قائل نشود. قاسمی افزود: اشتباهات ولیعهد ماجراجوی سعودی که تازه ترین مورد آن رسوایی مداخله در امور داخلی لبنان بود، هم پیمانان سنتی عربستان را نیز به زحمت و تکاپو انداخته است. وی تصریح کرد: به ایشان اکیدا توصیه می کنیم اینک که به فکر الگو برداری از مشی و رفتار دیکتاتورهای معروف منطقه افتاده است، اندکی تامل و تفکر کرده و قدری هم به سرنوشت محتوم آنها در سالیان اخیر بیندیشد.

دولت

نشست سران سه قوه به میزبانی رئیس جمهور برگزار می شود

نشست سران قوای مجریه، مقننه و قضائیه به میزبانی رئیس جمهور برگزار می شود. به گزارش مهر، نشست سران قوای مجریه، مقننه و قضائیه در محل نهاد ریاست جمهوری برگزار می شود.در این نشست که سومین نشست سران سه قوه در دولت دوازدهم است حسن روحانی، علی لاریجانی و آیت ا... آملی لاریجانی درباره مهمترین مسائل روز کشور و تحولات منطقه ای و بین المللی بحث و تبادل نظر خواهند کرد.در آخرین نشست سران سه قوه که بیستم آبان ماه و به میزبانی رئیس قوه قضائیه برگزار شد مشکلات سپرده گذاران موسسات مالی غیرمجاز مورد بررسی قرار گرفت.سران سه قوه در نخستین نشست خود در دولت دوازدهم که هشت آبان ماه و به میزبانی رئیس مجلس شورای اسلامی برگزار شد تصمیم گرفتند این نشستها در فاصله زمانی کوتاه‌تری برگزار شود.

خبر

شکست داعش استکبار را به توطئه‌های جدید وا می‌دارد

رئیس مجمع تشخیص مصلحت نظام پیروزی جبهه مقاومت بر گروه تروریستی داعش را به رهبر معظم انقلاب، ملّت و دولت جمهوری اسلامی ایران و نیز ملّت و دولت عراق و سوریه تبریک گفت و تاکید کرد: شکست داعش، استکبار را به توطئه‌های جدید وا می‌دارد.
به گزارش ایرنا ، آیت ا... سید محمود هاشمی شاهرودی با یادآوری هشدارهای رهبر معظم انقلاب مبنی بر لزوم هوشیاری نسبت به توطئه‌های استکبار افزود: شکست داعش، استکبار را به طراحی توطئه‌های جدید وا خواهد داشت بنابراین ملّت و دولت عراق و سوریه نباید از دسیسه‌های شیطان بزرگ، آمریکا و رژیم صهیونیستی غفلت کنند، هرچند که جبهه مقاومت در غلبه بر آن دسیسه‌ها نیز پیروز خواهد بود.

بودجه ۹۷ از امروز در دستور کار دولت

معاون رئیس جمهوری و رئیس سازمان برنامه بودجه با تاکید بر اینکه آخرین اصلاحات بودجه ۹۷ در سازمان برنامه و بودجه انجام شده است، گفت: از امروز لایحه در دستور کار دولت قرار می گیرد.
به گزارش ایرنا، محمدباقر نوبخت افزود: باید مصوبات هیات دولت درخصوص پیش نویس لایحه بودجه سال ۹۷ را نهایی کرده و در وقت مقرر که ۱۵ آذر است، به مجلس ارایه دهیم.
نوبخت با تاکید بر اینکه ۱۱ موضوع متفاوت در لایحه بودجه سال ۹۷ لحاظ کرده ایم، گفت: این لایحه بنا به ضرورت ها، بودجه ای متفاوت از سنوات گذشته است.
معاون رئیس جمهوری با تاکید بر اینکه در ٤ سال دولت یازدهم کشور با ۱۵۷ میلیارد دلار درآمد نفتی اداره شد، گفت: آمار و ارقام موجود در کشور در ۳۰ سال گذشته مشاهده شده به ما کمک می کند تا از ظرفیت های کشور مطلع شویم.
رئیس سازمان برنامه و بودجه همچنین گفت: ۲۰ درصدسهم استان ها نسبت به روال جاری افزایش می یابد و ۱۷۹ طرح ملی به استان ها واگذار می کنیم.
وی با تاکید بر اینکه استان البرز استان مهمی برای دولت است و برای بودجه سال آینده به صورت مشخص ارقام متفاوتی نسبت به امسال خواهد داشت، گفت: ارتقای شاخص های اقتصادی بالغ بر ۳۲ میلیارد و ۹۷٤ میلیون است و برای ۵ پروژه مهم برای سال ۹۷ نیز در حد ۱۳ میلیارد تومان اعتبار ویژه داریم.
وی افزود: کل اعتبارات مورد نیاز سال آینده استان ۷۷ میلیارد و ٦۱۱ میلیون تومان است و در کنار آن ۳۹ میلیارد تومان برای پروژه های ملی در نظر گرفته می شود.
نوبخت خاطرنشان کرد که به منظور گسترش اعتبارات ملی بخش قابل توجهی از اعتبارات ملی برای جلسه شورای برنامه ریزی لحاظ خواهد شد.
وی افزود: در افزایش اختیارات استان البرز، به سازمان برنامه بودجه استان تفویض می کنیم تا با نظر استاندار تصمیم گیری صورت گیرد، این اقدامات برای سال ۹۷ در بودجه لحاظ شده است.
نوبخت اضافه کرد: تخصیص اعتبارات سال گذشته و اختصاص بیش از ۱۰۰ درصدی مصوبات سفر رییس جمهوری به البرز پیگیری و در ادامه تخصیص اعتبار بیشتر در سال ۹۷ پیگیری می شود.
وی افزود: مصوبات دو پروژه ملی و ۵ پروژه استانی وقتی استانی تازه تاسیس می شد باید جدا از اعتبارات مصوب ملی و استانی، برای زیرساخت ها به ویژه زیرساخت های اداری در نظر گرفته می شد. در جلسه قبل از تشکیل شورا تاکید کردم این مهم پیگیری شود.

خبر

ساخت مسکن دائمی در مناطق زلزله زده تا یک ماه آینده آغاز می شود

ساخت مسکن موقت که در مناطق زلزله زده آغاز شده است حدود یک ماه طول می کشد که حتما این کار باید طبق زمان بندی عملی و ساخت مسکن دائمی هم باید تا یک ماه آینده آغاز شود.
وزیر کشور در جلسه شورای معاونین وزارت کشور اظهارکرد: وزارت راه و شهرسازی نیز باید بر اساس برنامه زمانبندی شده ساخت مسکن موقت و دائمی را تهیه و ارائه کند.
به گزارش ایرنا، عبدالرضا رحمانی فضلی یادآور شد: در جریان حادثه زلزله استان کرمانشاه مدیریت واحد از همان شب وقوع حادثه وجود داشت و شخصا مدیریت آن را برعهده داشتم و اعضای ستاد مدیریت بحران نیز تحت امر این ستاد اقدام کردند.
وی افزود: عملیات امداد و نجات در حادثه زلزله کرمانشاه به نحو احسن صورت گرفت به طوری که در همان ساعت های اولیه بیش از دو هزار نفر از زیر آوارها بیرون آورده شدند.
وزیر کشور با بیان این که در کمتر از ٢٤ ساعت تعداد هفت هزار نفر به مراکز درمانی منتقل شدند، تصریح کرد: در جریان این حادثه از ۵۰ بالگرد برای کمک رسانی استفاده شد که اقدام کم سابقه ای بود.
رحمانی فضلی تصریح کرد: هر یک از وزیران برای بررسی اقدامات حوزه کاری خود در مناطق زلزله زده حضور یافتند تا ارائه خدمات به مردم با سرعت بیشتری انجام شود که بر همین اساس ستاد مدیریت بحران باید گزارش ارزیابی دقیقی از عملکرد دستگاه ها تهیه و ارائه کند.
وی با بیان این که دریافت کمک های مردمی و هزینه کرد آن برای مردم در مناطق زلزله زده مشکلی ندارد، گفت: کسانی که شخصا اقدام به ارائه شماره حساب برای دریافت کمک های مردمی کردند باید از نحوه هزینه کرد آن به مردم گزارش دهند تا مشخص شود پول های دریافت شده از مردم در چه مسیری و در چه محل هایی هزینه شده که استاندار کرمانشاه باید این موضوع را حتما پیگیری کند.
رحمانی فضلی همچنین بر احصای ضعف های اجرایی این حادثه توسط کارگروهی تخصصی و کارشناسی تاکید کرد.
در ادامه این جلسه نیز هوشنگ بازوند استاندار کرمانشاه نیز درباره آخرین وضعیت مناطق زلزله زده اظهارداشت: اکنون موضوع امداد و نجات و توزیع چادر در مناطق زلزله زده به پایان رسیده اما همچنان خدمت رسانی به مردم از جمله توزیع غذا و .... ادامه دارد.
وی افزود: حدود ۸٤ هزار چادر دولتی و حدود ۱۰ هزار چادر مردمی که جمعاً حدود ۹٤ هزار چادر به ارزش ۷۲ میلیارد تومان در مناطق زلزله زده کرمانشاه توزیع شده است.
استاندار کرمانشاه تصریح کرد: بحث اسکان موقت در دستور کار قرار دارد که مردم از محل اسکان اضطراری به اسکان موقت منتقل شوند که در این ارتباط عملیات آواربرداری به منظور ایجاد اسکان موقت یعنی نصب کانکس ها آغاز شده است.
بازوند گفت: نصب تعداد ۱۰ هزار کانکس به عنوان اسکان موقت در روستاها با محوریت قرارگاه خاتم الانبیا (ص)در حال انجام است که البته مردم ساکن روستا می توانند به جای دریافت این کانکس ها از کمک ۳ میلیون تومانی دولت برای اسکان موقت هم بهره مند شوند.

خبر

گزارش یونیسف از اوضاع یمن
کارنامه عربستان: قتل ۲۳ هزار نوزاد یمنی در سال ۲۰۱۶

صندوق حمایت از کودکان سازمان ملل (یونیسف) در تازه ترین گزارش خود از وضعیت کودکان یمن اعلام کرد که در سال ۲۰۱٦ حدود ۲۳ هزار نوزاد در این کشور کشته شدند. سازمان ملل ائتلاف عربی به سرکردگی عربستان را مسئول فاجعه بزرگ و نابسامانی اوضاع انسانی در یمن عنوان کرده است.
به گزارش ایرنا، یونیسف افزوده است: در سال ۲۰۱٦ چهار هزار و ۲۷۲ مادر و ۲۳ هزار نوزاد به دلایلی که می شد از آن پیشگیری کرد، کشته شدند.
یونیسف اضافه کرده است: این نهاد بین المللی راهبرد جدیدی را برای حمایت از مادران و نوزادان یمنی اتخاذ کرده است.
بر اساس این راهبرد جدید، واحدهای بهداشتی و درمانی برای حمایت و مراقبت از نوزادان بیمار در نظر گرفته خواهد شد تا این کودکان بتوانند به صورت طبیعی رشد کنند.
پیشتر صندوق حمایت از کودکان سازمان ملل متحد در بیانیه ای اعلام کرده بود: بیش از ٤۰۰ هزار کودک یمنی به خاطر سوء تغذیه شدید با خطر مرگ مواجه هستند.
در همین حال دیوید بیسلی مدیر اجرایی برنامه جهانی غذا وابسته به سازمان ملل متحد ائتلاف عربی به سرکردگی سعودی را مسئول فاجعه بزرگ و تشدید درگیری ها در یمن و نابسامانی اوضاع انسانی در این کشور عنوان کرده بود.
عربستان همراه با چند کشور دیگر از روز ششم فروردین سال ۹٤ اقدام به تجاوز نظامی به یمن و محاصره زمینی، دریایی و هوایی این کشور با هدف بازگرداندن عبدربه منصور هادی رئیس جمهوری مستعفی یمن به قدرت کرد.
این تجاوز نظامی که هیچ دستاوردی برای ریاض و متحدانش نداشته و تنها سبب ویرانی کشور فقیر یمن و کشتار و آوارگی یمنی ها شده است.

ورود مجلس به تاخیر ۱۱ ماهه در ساخت پلاسکو

رضایی از پیگیری کمیسیون متبوعش برای تسریع در ساخت مجدد ساختمان پلاسکو خبر داد و گفت: تاخیر ۱۱ ماهه در ساخت این ساختمان نارضایتی های بسیاری را رقم زده است. محمدرضا رضایی در گفت وگو با خانه ملت، با تاکید بر ضرورت تسریع در تعیین تکلیف ساختمان پلاسکو، گفت: تاخیر ۱۱ ماهه در ساخت مجدد این ساختمان هیچ توجیه منطقی ندارد زیرا با طولانی شدن زمان ساخت دوباره این سازه بسیاری از کسبه این واحد تجاری متضرر خواهند شد.
رئیس کمیسیون عمران مجلس، با بیان اینکه ساخت مجدد ساختمان پلاسکو باید با شیوه مهندسی روز و با نظارتی دو برابر آنچه تاکنون بوده صورت بگیرد، افزود: با توجه به تخریب هایی که در سال های اخیر در نتیجه بلایای طبیعی رخ می دهد ساده انگاشتن نحوه ساخت و سازها و سهل انگاری در نظارت ها به هیچ وجه به صلاح نبوده و به مثابه تخلف باید با آن برخورد شود.
این نماینده مردم در مجلس دهم، با تاکید بر اینکه ساخت دوباره ساختمان پلاسکو باید هر چه سریع تر از سوی بنیاد مستضعفان و سایر دستگاه های مسئول آغاز شود، تصریح کرد: چهارشنبه هفته آینده کمیسیون عمران مجلس میزبان مسئولان وزارت راه و مسئولان بنیاد مستضعفان برای تعیین تکلیف این ساختمان خواهد بود زیرا تاخیر در ساخت این ساختمان نارضایتی های عدیده ای را از سوی صاحبان و کسبه رقم زده است.

مفقودی

کارت دانشجویی محمد شهبازی فرزند علی‌اصغر به شماره ملی ۳۹۰۲۵۸۸۰۹ رشته فیزیک دانشگاه بوعلی همدان به شماره دانشجویی ۹۰۱۲۱۱۰۰۱۰ مفقود گردیده و از درجه اعتبار ساقط می‌باشد.

شرکت توزیع نیروی برق استان همدان
نجات برق هدیه ای به آیندگان است

اداره ثبت اسناد و املاک حوزه ثبت ملک همدان- ناحیه یک

هیأت موضوع قانون تعیین تکلیف وضعیت ثبتی اراضی و ساختمان‌های فاقد سند رسمی
آگهی موضوع ماده ۳ قانون و ماده ۱۳ آیین‌نامه قانون تعیین تکلیف وضعیت ثبتی و اراضی و ساختمان‌های فاقد سند رسمی
برابر رأی شماره ۱۳۹۶۶۰۳۲۶۰۰۱۰۰۱۱۸۷ هیأت اول موضوع قانون تعیین تکلیف وضعیت ثبتی اراضی و ساختمان‌های فاقد سند رسمی مستقر در واحد ثبتی حوزه ثبت ملک همدان- ناحیه یک تصرفات مالکانه بلامعارض متقاضی آقای غلامرضا شادی فرزند علی به شماره شناسنامه ۴۳۳۸ صادره از همدان در یک قطعه باغ به مساحت ۴۰۵۳/۹۶ مترمربع قسمتی از پلاک ثبتی ۱/۱۹۳ حومه بخش سه واقع در همدان، بلوار کولاب، روبروی موزه دفاع مقدس خریداری از مالک رسمی آقای علیرضا صارم اصلانی محرز گردیده است. لذا به منظور اطلاع عموم مراتب در دو نوبت به فاصله ۱۵ روز آگهی می‌شود، در صورتی که اشخاص نسبت به صدور سند مالکیت متقاضی اعتراضی داشته باشند می‌توانند از تاریخ انتشار اولین آگهی به مدت دو ماه اعتراض خود را به این اداره تسلیم و پس از اخذ رسید، ظرف مدت یک ماه از تاریخ تسلیم اعتراض، دادخواست خود را به مراجع قضایی تقدیم نمایند. بدیهی است در صورت انقضای مدت مذکور و عدم وصول اعتراض طبق مقررات سند مالکیت صادر خواهد شد.(م‌الف ۳۵۴۰)
تاریخ انتشار نوبت اول: ۱۳۹۶/۸/۲۰
تاریخ انتشار نوبت دوم: ۱۳۹۶/۹/۶
علی زیوری حبیبی رئیس ثبت اسناد و املاک

آگهی دعوت از بستانکاران و بدهکاران شرکت در حال تصفیه پوشین پا

در پرونده کلاسه ۹۵۰۹۹۸۸۱۱۰۲۰۰۱۴۳ شعبه دوم دادگاه حقوقی همدان که منتهی به صدور دادنامه شماره ۹۵۰۹۹۷۸۱۱۰۲۰۰۵۲۱ مورخ ۹۵/۵/۳۰ گردیده حکم ورشکستگی شرکت پوشین پا به شماره ثبت ۲۶۷۳ مقیم همدان صادر گردیده است لذا در اجرای مواد ۴۶۲ قانون تجارت و ماده نظامنامه امور ورشکستگی آگهی می‌شود که:
۱- اخطار به کلیه بستانکاران شرکت ظرف مهلت‌های زیر از تاریخ نشر آخرین اعلان، اشخاص حقیقی و حقوقی که ادعایی یا طلبی نسبت به شرکت مذکور دارند اسناد طلب خود را با سواد مصدق شده آن را به انضمام فهرستی که کلیه مطالبات آنها را تعیین می‌نماید به دفتر محترم دوم دادگاه حقوقی همدان تسلیم کرده و قبض دریافت دارند.
۲- طلبکاران مقیم در مقر دادگاه همدان یک ماه از تاریخ نشر آخرین اعلان .
۳- طلبکاران در سایر نقاط ایران دو ماه از تاریخ نشر اعلان.
۴- طلبکاران مقیم در خارجه سه ماه از تاریخ نشر آخرین اعلان
۵- اختطار به بدهکاران شرکت ظرف مهلت‌های فوق از تاریخ نشر اعلان خود را معرفی کنند و متخلفین از این اخطاریه به معادل بیست و پنج درصد دین به نفع صندوق دولت محکوم خواهند شد.
۶- اخطار به کسانی که به هر عنوان اموال شرکت در دست آنهاست که اموال را در ظرف مدت‌های مقرر فوق از تاریخ نشر آگهی در اختیار مدیر تصفیه بگذارند و گرنه هر حقی که نسبت به آن مال دارند از آنها سلب خواهد شد مگر اینکه عذر موجهی داشته باشند.(م‌الف ۳۷۲۴)
مدیر تصفیه شرکت در حال تصفیه پوشین پا
علی هاشم کریمی

آگهی اعلام ورشکستگی شرکت در حال تصفیه پوشین پا به شماره ثبت ۲۶۷۳

در پرونده کلاسه ۹۵۰۹۹۸۸۱۱۰۲۰۰۱۴۳ شعبه دوم دادگاه حقوقی همدان که منتهی به صدور دادنامه شماره ۹۵۰۹۹۷۸۱۱۰۲۰۰۵۲۱ مورخ ۹۵/۵/۳۰ گردیده حکم ورشکستگی شرکت پوشین پا به شماره ثبت ۲۶۷۳ مقیم همدان صادر گردیده است
در اجرای قانون تجارت در امور ورشکستگی مراتب یک نوبت آگهی می‌گردد.(م‌الف ۳۷۲۵)
مدیر تصفیه شرکت در حال تصفیه پوشین پا
علی هاشم کریمی

هیأت موضوع قانون تعیین تکلیف وضعیت ثبتی اراضی و ساختمان‌های فاقد سند رسمی

آگهی موضوع ماده ۳ قانون و ماده ۱۳ آیین‌نامه قانون تعیین تکلیف وضعیت ثبتی اراضی و ساختمان‌های فاقد سند رسمی
برابر رأی شماره ۱۳۹۶۶۰۳۲۶۰۰۷۰۰۰۸۹۵ مورخه ۱۳۹۶/۸/۹ هیأت موضوع قانون تعیین تکلیف وضعیت ثبتی اراضی و ساختمان‌های فاقد سند رسمی مستقر در واحد ثبتی ملک بهار تصرفات مالکانه و بلامعارض متقاضی آقای ابراهیم فریدونی عارف فرزند اسمعیل به شماره شناسنامه ۱۰۴۸۷ صادره از بهار در ۲۲/۰۸۷ شعیر مشاع از ششدانگ یک قطعه زمین مزروعی به مساحت ۸۴۷۵۲/۹۶ مترمربع قسمتی از پلاک۱۳۹ اصلی واقع در اراضی بهار بخش چهار همدان خریداری مع‌الواسطه از مالک رسمی آقایان رجبعلی قاسملو و شعبان فرزند عباسعلی و محمدتقی علی‌بلندی و رمضان فرزند رجب و ابراهیم طورجی مسرور محرز گردیده است. لذا به منظور اطلاع عموم مراتب در دو نوبت به فاصله ۱۵ روز آگهی می‌شود، در صورتی که اشخاص نسبت به صدور سند مالکیت متقاضی اعتراضی داشته باشند می‌توانند از تاریخ انتشار اولین آگهی به مدت دو ماه اعتراض خود را به این اداره تسلیم و پس از اخذ رسید، ظرف مدت یک ماه از تاریخ تسلیم اعتراض، دادخواست خود را به مراجع قضایی تقدیم نمایند. بدیهی است در صورت انقضای مدت مذکور و عدم وصول اعتراض طبق مقررات سند مالکیت صادر خواهد شد.(م‌الف ۲۰۳۳)
تاریخ انتشار نوبت اول: ۱۳۹۶/۹/۵
تاریخ انتشار نوبت دوم: ۱۳۹۶/۹/۲۰
هادی یونسی عطوف– رئیس ثبت اسناد و املاک شهرستان بهار

هیأت موضوع قانون تعیین تکلیف وضعیت ثبتی اراضی و ساختمان‌های فاقد سند رسمی

آگهی موضوع ماده ۳ قانون و ماده ۱۳ آیین‌نامه قانون تعیین تکلیف وضعیت ثبتی اراضی و ساختمان‌های فاقد سند رسمی
برابر رأی شماره ۱۳۹۶۶۰۳۲۶۰۰۷۰۰۰۸۹۹ مورخه ۹۶/۸/۱۰ هیأت موضوع قانون تعیین تکلیف وضعیت ثبتی اراضی و ساختمان‌های فاقد سند رسمی مستقر در واحد ثبتی ملک بهار تصرفات مالکانه و بلامعارض متقاضی آقای علی باقری فرزند اصغر به شماره شناسنامه ۳۳ صادره از بهار در شش دانگ یک قطعه زمین مزروعی به مساحت ۱۶۳۷۳۲/۸۳ مترمربع قسمتی از پلاک ۱۴ اصلی واقع در اراضی روستای لتگاه حوزه ثبتی بهار بخش چهار همدان خریداری از مالک رسمی آقایان محمد علی‌اکبری و قنبرعلی فضلی و حسن گواهی و رستم اکبری و اسماعیل اسماعیلی و رحیمقلی مختاری وغیره محرز گردیده است. لذا به منظور اطلاع عموم مراتب در دو نوبت به فاصله ۱۵ روز آگهی می‌شود، در صورتی که اشخاص نسبت به صدور سند مالکیت متقاضی اعتراضی داشته باشند می‌توانند از تاریخ انتشار اولین آگهی به مدت دو ماه اعتراض خود را به این اداره تسلیم و پس از اخذ رسید، ظرف مدت یک ماه از تاریخ تسلیم اعتراض، دادخواست خود را به مراجع قضایی تقدیم نمایند. بدیهی است در صورت انقضای مدت مذکور و عدم وصول اعتراض طبق مقررات سند مالکیت صادر خواهد شد.(م‌الف ۲۰۳۷)
تاریخ انتشار نوبت اول: ۱۳۹۶/۹/۵
تاریخ انتشار نوبت دوم: ۱۳۹۶/۹/۲۰
هادی یونسی عطوف– رئیس ثبت اسناد و املاک شهرستان بهار

اداره ثبت اسناد و املاک حوزه ثبت ملک همدان- ناحیه یک

هیأت موضوع قانون تعیین تکلیف وضعیت ثبتی اراضی و ساختمان‌های فاقد سند رسمی
آگهی موضوع ماده ۳ قانون و ماده ۱۳ آیین‌نامه قانون تعیین تکلیف وضعیت ثبتی و اراضی و ساختمان‌های فاقد سند رسمی
برابر رأی شماره ۱۳۹۶۶۰۳۲۶۰۰۱۰۰۱۰۴۳ هیأت اول موضوع قانون تعیین تکلیف وضعیت ثبتی اراضی و ساختمان‌های فاقد سند رسمی مستقر در واحد ثبتی حوزه ثبت ملک همدان- ناحیه یک تصرفات مالکانه بلامعارض متقاضی آقای قدرت‌اله ایران‌پور فرزند نجاتعلی به شماره شناسنامه ۱۰ صادره از قروه در یک باب ساختمان مسکونی به مساحت ۱۷۸/۳۰ مترمربع قسمتی از پلاک ۱۳ اصلی حومه بخش سه واقع در شهرک ولیعصر ایستگاه اول کوچه دهم خریداری با واسطه از مالک رسمی آقای علی‌جان نجفی محرز گردیده است. لذا به منظور اطلاع عموم مراتب در دو نوبت به فاصله ۱۵ روز آگهی می‌شود، در صورتی که اشخاص نسبت به صدور سند مالکیت متقاضی اعتراضی داشته باشند می‌توانند از تاریخ انتشار اولین آگهی به مدت دو ماه اعتراض خود را به این اداره تسلیم و پس از اخذ رسید، ظرف مدت یک ماه از تاریخ تسلیم اعتراض، دادخواست خود را به مراجع قضایی تقدیم نمایند. بدیهی است در صورت انقضای مدت مذکور و عدم وصول اعتراض طبق مقررات سند مالکیت صادر خواهد شد.(م‌الف ۳۵۴۲)
تاریخ انتشار نوبت اول: ۱۳۹۶/۸/۲۰
تاریخ انتشار نوبت دوم: ۱۳۹۶/۹/۶
علی زیوری حبیبی– رئیس ثبت اسناد و املاک

پیام تاریخ، تمدن و فرهنگ مادستان
The Message Of Madestan's History & Civilization & Culture
روزنامه همدان پیام
۵
یکشنبه ● ۵ آذرماه ۱۳۹۶ ● شماره ۳۰۶۹
جامعه
ejtemaei@hamedanpayam.com

زنان در فضای کنونی شهری مجالی برای پیشرفت ندارند

در فضاهای شهری ما زمینه پیشرفت برای مردان بسیار مناسب تر از زنان است و در آن کمتر به بانوان توجه شده است.
یک نماینده مجلس شورای اسلامی گفت: باید در شهرها و استان های ما فضای لازم در اختیار بانوان قرار گیرد تا جامعه از استعدادهای خدادادی و ظرفیت های گسترده این قشر از جمعیت نیز بهره مند شود.
به گزارش ایرنا پروانه مافی بیان کرد: امروز فضای حاکم بر شهرهای ما مناسب حضور زنان نیست و در این شرایط روحیه کنشگری، فعالیت، ایجاد تولید و خلاقیت آنان اگر نگوییم نابود می شود، اما به شدت ضعیف و رقیق می شود.

«توزیع شیر بین دانش‌آموزان» در انتظار ابلاغ اعتبار

معاون توسعه مدیریت و پشتیبانی وزیر آموزش و پرورش گفت: منتظر ابلاغ اعتبار هستیم تا شیر را در مدارس توزیع کنیم.
علی الهیار ترکمن در گفت‌وگو با فارس، در خصوص «زمان توزیع شیر در مدارس»، اظهار داشت: در درجه اول باید سازمان برنامه و بودجه، این اعتبار را به ما ابلاغ کند و در درجه دوم، ستاد تنظیم بازار باید برای بحث کلیت مصرف شیر در کشور سیاست‌گذاری مشخصی اتخاذ کرده و به کمیته ملی شیر مدارس اعلام کند تا ما بر اساس این دو تصمیم، ورود پیدا کرده و شیر را توزیع کنیم.وی گفت: کمیته ملی شیر، یک جلسه تشکیل داده است و منتظر ابلاغ اعتبار هستیم تا شیر را در مدارس توزیع کنیم.

ایجاد سامانه در آموزش و پرورش برای آسیب های دانش آموزی

سامانه‌ای در وزارت آموزش و پرورش به نشانی www. Moraghebet. medu.ir با عنوان سامانه پایش و مدیریت آسیب‌های اجتماعی دانش آموزان داریم.به گزارش شبستان، مدیرکل دفتر پیشگیری آسیب های اجتماعی وزارت آموزش و پرورش بیان کرد: همه مدارس کشور به این سامانه نیز متصل شده اند. یک اجرای آزمایشی، در نیمه اول سال ۱۳۹۶ داشته ایم. در دو ماه گذشته از سال تحصیلی، فاز اصلی این سامانه آغاز به کار کرد.نادر منصور کیایی، افزود: در این سامانه همه مدارس کشور متصل هستند و به سوالاتی که درباره ی آسیب های اجتماعی و رفتارهای پر خطر دانش آموزان پاسخ می دهند.

خبر

پزشکی قانونی اعلام کرد:

شمار جانباختگان زلزله کرمانشاه به ۴۵۶ تن رسید

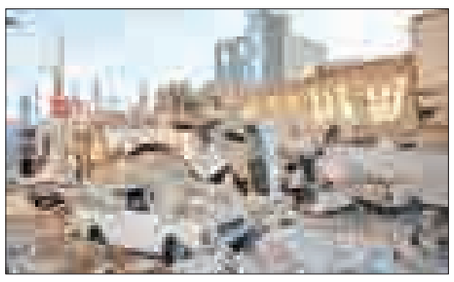

پزشکی قانونی در آخرین آمار از جانباختگان زلزله غرب کشور اعلام کرد تا کنون در این زلزله ٤٥٦ جان باختند که یک تن از آنان مجهول الهویه هستند.
به گزارش سازمان پزشکی قانونی، با فوت ۱۱ تن از مصدومان زلزله کرمانشاه که طی چند روز گذشته در بیمارستان های کرمانشاه جان باختند، تعداد جان باختگان این حادثه به ٤٥٦ تن رسید.
همه این ۱۱ تن از ساکنین سرپل ذهاب بودند که در بیمارستان‌های کرمانشاه جان باختند.
سرپل ذهاب: ٤٠٠ (یک نفر مجهول الهویه)
کرند: ۱۹
قصر شیرین: ١٦
ثلاث: ۱۲
کرمانشاه: ۱
تازه آباد: ۱
ازگله: ٦
اسلام آباد ۱
به گزارش ایرنا زلزله ای به بزرگی ۷/۳ریشتر ساعت ۲۱ و ٤٨ دقیقه شامگاه یکشنبه (بیست و یکم آبان ماه) استان کرمانشاه و مناطقی از عراق را لرزاند.
این زلزله در استان کرمانشاه حوالی ازگله در عمق ۱۱ کیلومتری زمین روی داد.
شدت این زمین لرزه به اندازه ای بود که در بیشتر استان ها و برخی کشورهای منطقه نیز احساس شد.
براساس آخرین اطلاعات اعلام شده، تاکنون در این زمین لرزه بیش از ۱۲ هزار نفر مصدوم شده اند و این زلزله به هفت شهرستان و یک هزار و ۹۵۰ روستای استان کرمانشاه خسارت وارده کرده است.

کلاهبرداری‌های کارت به کارت نیمه شب یا روزهای تعطیل انجام می شود

بیشتر جرائم از نوع کلاهبرداری کارت به کارت در نیمه های شب و روزهای تعطیل انجام می شود.
یک کارشناس حقوق سایبری گفت: در این نوع کلاهبرداری شخص مرتکب در تماس تلفنی با قربانی و بیان داستانی خیالی مبنی بر برنده شدن شما در قرعه کشی یا فلان مسابقه مشهور صدا و سیما و یا خرید عمده از شخص قربانی ای که فروشنده محصول است بگونه ای او را اغوا میکند که فرصت فکر کردن از قربانی را گرفته و وی را به سمت دستگاه عابر بانک می کشاند.
علیرضا طباطبایی در گفت و گو با ایرنا، افزود: در مقابل دستگاه عابر بانک اتفاقی که رخ می دهد صدور دستوراتی از جانب شخص کلاهبردار مبنی بر زدن دکمه های عددی عابربانک به بهانه بررسی موجودی و یا اخذ آخرین تراکنش است چرا که شخص کلاهبردار مدعی واریز وجه جایزه به حساب قربانی است و قربانی بیچاره نیز منکر واریز شدن این وجه است.
طباطبایی افزود: در نهایت آنچه که رخ میدهد و در نتیجه زدن کلیدهای عابربانک صورت می گیرد تعیین رمز دوم بر اساس نظر شخص کلاهبردار برای کارت بانکی قربانی است و پس از بحث و جدل کلاهبردار و قربانی مبنی بر واریز نکردن وجه جایزه شخص کلاهبردار تماس را قطع کرده و قربانی هم همچنان در آرزوی دریافت این جایزه منتظر می ماند،غافل از اینکه شخص کلاهبردار در این تماس تلفنی ابتدا شماره کارت و مشخصات کارت را از قربانی گرفته و سپس با کشاندن وی به کنار عابر بانک یا مبلغی را از حساب وی برداشت کرده یا رمز دوم کارت وی را با نظر خود ایجاد کرده و یا تغییر داده است.وی اضافه کرد: هم اکنون نوبت شخص کلاهبردار است که اقدام به خالی کردن حساب قربانی کند این اقدام با سرعتی بسیار زیاد و اکثرا در نیمه شب و یا روزهای تعطیل صورت می گیرد چرا که در این زمان ها شعبات بانکها تعطیل بوده و عملا کاری از دست قربانی بیچاره بر نمی آید و صرفا وی باید شاهد برداشت پول از حساب خود باشد.

آغاز امامت منجی بشریت مبارک

آن یار می آید

روز هشتم ربیع الاول مصادف است با روز شهادت امام حسن عسکری(ع) و آغاز امامت حضرت مهدی(عج) است.
روز جمعه، هشتم ربیع الاول سال ٢٦٠ هـ‌ق، امام حسن عسکری (ع)پس از این که نماز صبح را خواندند، بر اثر زهری که هشت روز قبل معتمد به ایشان خورانده بود، به شهادت رسید. این حادثه در شرایطی روی داد که امام یازدهم افزون بر این که مانند پدران خود زمینه را برای غیبت آماده کرده بود، شب پیش از شهادتشان، دور از چشم مأموران خلیفه، نامه های بسیاری به شهرهای شیعه نشین فرستادند.
خبر شهادت امام در سراسر شهر سامرا پیچید و مردم به احترام او عزاداری کردند. به گفته مورخان، در روز شهادت امام (عج)، سامرا به صحرای قیامت تبدیل شده بود.
بر اساس گفته شیخ صدوق، خود امام زمان (عج)با کنار زدن عمویش جعفر که قصد نمازگزاردن داشت، بر بدن پدر بزرگوارش نماز خواند.
حکومت عباسی از مدت ها پیش بر اساس سخن رسول ا... صلی ا...علیه و آله و امامان معصوم علیهم السلام مبنی بر این که مهدی فرزند امام حسن عسکری (ع)است، امام یازدهم را زیر نظر داشت و مراقب بود تا فرزندی از ایشان نماند، ولی امام یازدهم با پنهان نگه داشتن خبر ولادت فرزندش این نقشه را باطل کرده بود. پس از شهادت امام (ع)کم کم خبر فرزندی به نام مهدی (عج) پخش شد و تلاش چند باره خلیفه عباسی برای یافتن امام مهدی (عج)به نتیجه نرسید.
عثمان بن سعید، نائب اول امام (عج)بود و با آغاز غیبت ولی عصر (عج)نامه های حضرت را به شیعیان می رساند. از همین زمان بود که شیعیان برای نخستین بار طعم غیبت را چشیدند. آغاز غیبت صغرا مصادف با آغاز امامت حضرت مهدی (عج)بود تا مردم آرام آرام با مفهوم تلخ و دردناک غیبت آشنا شده، بتوانند تا آن زمان که به اشتباه خود پی می‌برند و به وظایف خود در برابر امامان آگاه می‌شوند، همچنان دیندار بمانند.
در دوران غیبت صغرا چهار نایب خاص،امر وساطت میان امام (عج)و شیعیان را به عهده داشته و چنان‌که خواهیم دید، همه آنها معروف و سرشناس بوده‌اند. آنان احکام دین را از وجود اقدس امام زمان (عج)گرفته و در اختیار شیعیان می‌گذاشتند.
سؤالات(کتبی و شفاهی)ایشان را به حضور امام زمان (عج)برده و سپس پاسخ را به شیعیان می‌رسانیدند و همچنین، وجوه شرعی شیعیان را با وکالتی، که از امام داشتند، می‌گرفتند [و به حضرت تحویل می‌دادند یا با اجازهٔ ایشان مصرف می‌کردند] آنان جمعی بودند که امام حسن عسکری (ع)در زمان حیات خود عدالتشان را تأیید فرمود و همه را به عنوان امین امام زمان (عج)معرفی کرد و بعد از خود، ناظر املاک و متصدی کارهای خویش گردانید، و آنها را با نام و نسب به مردم معرفی نمود.اینها، همه دارای عقل، امانت، وثاقت، دِرایت، فهم و عظمت بودند.
شکی نیست که رهبری پیشوایان الهی برای هدایت مردم ، به منظور رساندن آنها به کمال مطلوب است. اما این راهنمایی و رسیدن به کمال در صورتی است، که مردم آمادگی بهره برداری از این هدایت الهی را داشته باشند. اگر چنین زمینه مساعدی در مردم وجود نداشته باشد، حضور پیشوایان آسمانی در بین مردم تاثیر چندانی نخواهد داشت. از همین رو خداوند متعال به منظور تداوم هدایت مردم در هنگامیکه آنها قدر نعمت بی نظیر الهی؛ یعنی رهبر الهی و امام معصوم(ع) را نمی دانند ، بنابر مصالحی او را در پس پرده غیبت قرار داده است. بدین ترتیب رحمت الهی از طریق وی به مردم تداوم پیدا می کند و باب هدایت مردم به سوی خداوند همچنان باز است
غیبت امام زمان مطلب تازه ای نیست. خداوند پیش از این نیز بنابر مصالحی، انبیای گذشته را برای مدّتی از بین مردم مخفی می کرد. چنانکه طبق تصریح قرآن حضرت موسی (ع) چهل روز تمام از بنی اسرائیل دوری گزید تا اینکه این مدت سپری شد و دوباره به سوی قومش برگشت. همچنین حضرت یونس (ع) وقتی قومش بر مخالفت خود اصرار و او را سرزنش کردند، از میان آنها بیرون رفت به طوری که هیچ کس نمی‌دانست او کجاست! اما در واقع خداوند او را به جهت مصلحتی در شکم ماهی زنده نگه داشته بود و سپس او را بیرون آورده و سالم به سوی قومش که توبه کرده بودند، بازگردانید. حضرت عیسی (ع) نیز طبق آیه ١٥٦ نساء ، به دار آویخته و کشته نشد، بلکه هم اکنون پس از قرنها زنده ، اما از نظرها پنهان و غایب است.
یکی از سنت های ثابت الهی آزمایش بندگان و گزینش صالحان و پاکان است، به طوری که زندگی همواره صحنه امتحان و آزمایش است تا بندگان از این راه در پرتو ایمان و استقامت خویش در پیروی از اوامر خداوند تربیت یافته و به کمال برسند و استعدادهای نهفته آنان شکوفا گردد. بنابراین یکی از راههای تشخیص قوت ایمان و میزان پایبندی افراد به تعالیم اولیای الهی، عملکرد آنها در دوره غیبت رهبران الهی است. به عنوان مثال وقتی حضرت موسی(ع) به امر الهی حدود چهل روز برای مناجات در کوه طور اقامت گزید اغلب مردم به خاطر نداشتن ایمان و یقین کافی فریب سامری را خوردند و از آیین الهی دست کشیدند. در اشاره به این سنت الهی امام علی بن ابی طالب(ع) در روایتی پس از اشاره به وجود مبارک امام مهدی(عج) اضافه می کنند:
" آن حضرت از چشم مردم نهان خواهد شد تا مردمانِ گمراه از غیر گمراهان مشخص شوند."
دوره غیبت امام مهدی (عج) دارای مشکلات و گرفتاریهای فکری و اعتقادی بسیار خطرناکی است. در این دوران گروهی که ایمان استواری ندارند، دستخوش شک و تردید می گردند و کسانی که ایمان در اعماق قلبشان ریشه دوانده است، به اجر و پاداش بزرگ الهی نائل می گردند. امام علی (ع) سالها پیش از تولد امام عصر(عج) به این پیشامدها و اثرات منفی آنها اشاره کرده است. ایشان در بخشی از سخنان خود فرموده اند:
"در دوره غیبت امام غایب مردم از حدود و چارچوب احکام شرع خارج خواهند شد و بسیاری از آنها گمان خواهند کرد که حجت الهی از دنیا رفته و امامت پایان پذیرفته است. ولی سوگند به خدا در چنین دوره ای حجت خدا در بین مردم و در کوچه و بازار آنها در حال رفت و آمد خواهد بود و وی حرفهای مردم را خواهد شنید... او مردم را خواهد دید ولی آنها تا زمان معینی که خداوند مقرر کرده است قادر به دیدن آن حضرت نخواهند بود."
در جای دیگری امام علی (ع) به این نکته اشاره می کند که آزمایش الهی چگونه باعث شناخت هدایت شدگان از گمراهان و ناامیدان می شود و می‌فرماید : "به خدا قسم من و این دو فرزندم (حسن و حسین) شهید خواهیم شد، خداوند در آخرالزمان مردی از فرزندانم را به خونخواهی ما بر خواهد انگیخت و او مدتی غایب خواهد شد تا مردم آزمایش شوند و گمراهان جدا گردند. برخی انسانها از ظهور آن حضرت مأیوس خواهند شد و در اثر ناامیدی از ظهور منجی عالم بشریت حتی این جمله را به زبان خواهند آورد که: خداوند عالم نیازی به آل محمد(ص) ندارد؛ یعنی اگر از آل محمد(ص) کسی در روی زمین بود تا کنون باید قیام می کرد و به این نابسامانی ها و بی عدالتی ها پایان می داد."
و سخن آخر اینکه یکی از علت‌های مهم غیبت امام مهدی(عج) و طولانی شدن زندگی پنهان آن حضرت، آماده ساختن جامعه بشری، برای رسیدن به مقصد نهایی و الهی خود است. این آمادگی اعم از بالا رفتن سطح آگاهی مردم و درک نیاز به پیشوایی عادل و عالم، به وجود آمدن امکانات و زمینه های مناسب برای تشکیل یک حکومت جهانی، به ستوه آمدن مردم از ظلم و بیدادگری و خواست جهانی برای گسترش معنویت و امنیت جهانی است. تا آن زمان حضرت مهدی (عج) در غیبت خواهند بود ؛ زیرا وظیفه حضرت، تحقّق فراگیر و گسترده تمامی اهداف و برنامه های پیامبران و اولیا است و اقدامات و اصطلاحات او، نیازمند درک بالا و شعور کافی از سوی مردم است. شیخ طوسی از دانشمندان بزرگ جهان اسلام در این باره می گوید: «در واقع تا هنگامی که مردم زمینه اقتدار او (حضرت مهدی عج) را فراهم سازند، غیبت تداوم خواهد یافت ؛ چرا که خداوند خواستار تقویت حضرت مهدی(عج)، به وسیله بشر است، نه فرشتگان."

* منبع: تبیان

۲۸۰ تماس با مرکز ۱۲۵ همدان برقرار شد

شهروندان همدانی در مدت ٢٤ ساعت ۲۸۰ مرتبه با مرکز آتش‌نشانی تماس گرفته‌اند که از این تعداد ۹ تماس منجر به عملیات شده است.رئیس سازمان آتش‌نشانی همدان در گفت‌وگو با مهر اظهار داشت: شرکت در ۵ عملیات اطفا حریق و ٤ عملیات امداد و نجات حاصل تلاش پرسنل آتش نشانی همدان در این مدت بوده است.محمدرضا بیاناتی با بیان اینکه شهروندان در یک روز ۲۸۰ مرتبه با سامانه ۱۲۵ تماس گرفته اند، گفت: از این تعداد تماس ۹ مورد منجر به عملیات شده، ۱۱ تماس برای مشاوره و راهنمایی برقرار شده، ۳۰ تماس اشتباه بوده و متاسفانه ۲۳۰ مورد ایجاد مزاحمت بوده است. وی گفت: عملیات انجام شده در این مدت ۵ مورد آتش سوزی شامل حریق انبار در عین القضاه، حریق مخروبه در سیلو، حریق ضایعات در بلوار بهشت، حریق درختان در استادان و حریق لاستیک در شهرک الوند بوده است.رئیس سازمان آتش‌نشانی همدان عنوان کرد: همچنین ٤ مورد عملیات امداد و نجات شامل نجات افراد محبوس شده در آسانسور در بلوار کاشانی، نجات افراد محبوس شده در منزل در شهرک بهشتی، نجات حیوانات در خیابان تختی و رهاسازی اندام بدن از داخل زیورآلات و اشیاء زینتی در محل ایستگاه مرکزی توسط آتش نشانان به انجام رسید.
بیاناتی یاداور شد: تعداد ۳ نفر نجات یافته در این عملیات گزارش شده است.

نیش و نوش

فرارو: سکوت" سرشار از ناگفته است! داستان پرماجرای اصولگرایان و احمدی‌نژاد به نقطه‌اوج خود نزدیک می‌شود؟!
کلا دارن به قله می‌رسن!!
سلامت نیوز:مراقب عوارض چشمی جراحی زیبایی صورت باشید
اینجاست که جا داره بگیم"میان ابرو رو درست کنن میزنن چشم رو داغون می‌کنن"!!
فرارو: راه فرار از "زلزله تهران"
نیاین شهرستان‌ها که جا نداریم!!
تسنیم: اگر تورم را تک رقمی کرده‌اید چرا نان ۱۵ درصد گران شد؟
اخه دیگه داشت خیلی تک رقمی می‌شد!!
فارس: بدهکاری‌های معاون اول رئیس‌جمهور به مردم ایران
همیشه معاون اول رئیس جمهور بدهکار از آب در می‌یاد چه شغل بدی هستش!!
ایرنا: سارا عبدالملکی: برای طلای بازی‌های پارالمپیک تمرین می‌کنم
یعنی هدفی جز طلا نداری؟!!
مهر: زنان چاق بیشتر نیازمند انجام ماموگرافی هستند
همیشه چاقی دردسر سازِ
برنا: قاچاقچیان کودک در بین زلزله زدگان چه می‌کنند؟
فرصت طلب که میگن اینان دیگه!!
ایرنا: نایب رئیس مجلس شورای اسلامی: دولت احمدی نژاد در عرض سه سال به اندازه ۳۰ سال پول به حسابم واریز کرد!
یعنی حالا شاکی هستی؟!!
تابناک: نباید به مطالبات معلمان برچسب امنیتی و ضد انقلاب زده شود
بدون شرح!!
همدان‌پیام: زلزله بی‌اعتمادی خسارت بارتر از زلزله طبیعی
اینم حرف حساب!!
اطلاعات: باید مقابل تفرقه افکنی دشمنان هوشمند باشیم
اول تفرقه افکنی داخلی رو حل کنین دشمنان پیشکش!!
همدان‌پیام: در صورت درخواست مردم و حاکمیت یمن به آنها کمک مستشاری می‌کنیم
بدون شرح!!

حوادث

دختر جوان در خانه‌اش کشته شد

یک دختر جوان شامگاه جمعه در منزل مسکونی واقع در یکی از محله‌های حاشیه شهر همدان به قتل رسید.
به گزارش ایرنا ، این رخ داد طبق بررسی های میدانی صورت گرفته به علت اختلاف خانوادگی رخ داده است.
طبق اظهارات افراد حاضر در محل جرم، این قتل توسط یکی از بستگان نزدیک مقتول گزارش شده است؛ گویا پس از تماس تلفنی مستمر وی با مقتول و پاسخ ندادن زن جوان، وی نگران شده و به منزل مسکونی مقتول مراجعه می کند.
این فرد پس از حضور در منزل مسکونی، با جسد خونین دختر جوان مواجه می شود و موضوع را به عوامل فوریت های پلیسی ۱۱۰ گزارش می دهد.
هر چند گمانه زنی‌ها درباره نقش یکی از نزدیکترین بستگان در این پرونده حکایت دارد اما رئیس پلیس آگاهی استان همدان در این باره گفت: هنوز پرونده این قتل تکمیل نیست و نمی توان بر اساس گمانه زنی مردم اظهار نظر کرد.
رضا زارعی افزود: کار پلیس مبنای علمی و کارشناسی دارد و نمی‌توان بر اساس حدس و گمان تصمیم گیری و اظهار نظر کرد.
وی ادامه داد: ابعاد و زوایای این قتل پنهان نیست و امید می رود با تحقیق و بررسی کارآگاهان زبده پلیس آگاهی بتوان در کمترین زمان قاتل را دستگیر کرد.
وی ادامه داد: این قتل توسط یکی از بستگان مقتول گزارش شد و طبق بررسی های صورت گرفته مقتول با استفاده از سلاح سرد به قتل رسیده است.
در آبانماه سال جاری قاتلان ۲ برادر در شهرستان اسدآباد، قاتل مرد کارتن خواب در منطقه شیرسنگی و قاتل ۱۸ساله معروف به "مهدی میوه" دستگیر شدند همچنین پس از ۲,۵ ماه تحقیق میدانی قاتل یک مرد جوان در شهرستان بهار دستگیر شد.
یک مرد جوان هم پس از دستگیری به خاطر سرقت و ضرب و جرح، راز یک قتل که ۱۵ سال سر به مهر مانده بود را فاش کرد.

بانوی خیر، پیرمرد ۶۰ ساله را از زندان آزاد کرد

همزمان با حلول ماه ربیع الاول یک زن با حضور در ستاد دیه استان، بدهی یک زندانی ٦٠ ساله را پرداخت و زمینه آزادی وی را فراهم کرد.
مدیرعامل ستاد دیه استان همدان در گفت و گو با ایرنا افزود: پیرمردی ساکن یکی از روستاهای همدان با ارایه چک اقدام به خرید یک راس گاو می کند اما دام یاد شده به عللی تلف می شود و این دامدار به علت ناتوانی در تامین و پرداخت بدهی، راهی زندان می شود.
یداله روحانی منش با بیان اینکه میزان بدهی این دامدار ٤٨ میلیون ریال بود، اظهار کرد: با حکم قاضی این پیرمرد از یکم شهریور سالجاری راهی زندان شد.
مدیرعامل ستاد دیه استان همدان گفت: همچنین همزمان با آغاز ربیع الاول یک زندانی که اقدام به امضای پشت چک کرده بود نیز آزاد شد.
هم اینک ۲۹۵ زندانی جرائم غیر عمد در زندان های همدان حضور دارند و در هشت ماهه سالجاری ۱۷۹ تن آزاد شدند.

دانشگاه

آزمون دکتری اسفند برگزار می شود

ثبت نام برای شرکت در آزمون دکتری (Ph.D) نیمه متمرکز سال ۹۷ از روز چهارشنبه اول آذر ۹٦ آغاز شده است و مهلت ثبت نام تا ۷ آذرماه ادامه دارد و این ازمون اسفند ماه برگزار می‌شود..
مشاور عالی سازمان سنجش گفت: ثبت نام برای شرکت در آزمون ورودی دوره دکتری (Ph.D) نیمه متمرکز سال ۹۷ در ۷ گروه و ٢٤٦ کدرشته امتحانی برای پذیرش دانشجو در دوره های روزانه، شبانه، دانشگاهها و موسسات آموزش عالی دولتی و غیر دولتی از جمله دانشگاه آزاد اسلامی، دانشگاه پیام نور و پردیس های خودگردان صورت می گیرد.حسین توکلی در گفتگو با مهر افزود: تا ساعت ۸ صبح روز ٤ آذرماه تعداد ۲۱ هزار و ۹٦۳ نفر در آزمون دکتری (Ph.D) نیمه متمرکز سال ۹۷ ثبت نام کرده اند.
مشاور عالی سازمان سنجش یادآور شد: آزمون ورودی دوره دکتری (Ph.D) نیمه متمرکز سال ۹۷ برای پذیرش دانشجو در ۷ گروه و ٢٤٦ کدرشته امتحانی روز جمعه ٤ اسفندماه ۹٦ در حوزه های امتحانی مربوط در یک نوبت برگزار می شود.

نکته

مصرف دارچین به مقابله با چاقی کمک می کند

طبق نتایج یک مطالعه جدید، دارچین با بهبود متابولیسم و تحریک سلول های چربی به سوختن، با چاقی مقابله می کند.
به گزارش سلامت نیوز، یافته های جدبد محققان نشان می‌دهد سینامالدئید موجود در دارچین با تاثیر مستقیم بر سلول های چربی موجب بهبود متابولیسم می شود و از طریق فرآیندی موسوم به ترموژنز، موجب کالری سوزی می شود.
تیم تحقیق سلول های چربی انسان را از طیف وسیعی از شرکت کنندگان آزمایش کردند. زمانیکه این سلول‌ها با سینامالدئید درمان شدند، محققان متوجه افزایش تجلی چندین ژن و آنزیمی شدند که در تقویت متابولیسم چربی نقش دارند.
آنها همچنین شاهد افزایش Ucp۱ و Fgf۲۱ بودند که از پروتئین های تنظیم کننده متابولیک دخیل در ترموژنز هستند.
لازم به ذکر است پیش از این دانشمندان دریافته بودند که سینامالدئید روغن مغذی است که موجب ایجاد عطر دارچین می شود، اما مکانیسم آن به خوبی مشخص نشده بود.

بهداشت

بازار مسواک های قاچاق و تقلبی داغ می شود

ممنوعیت واردات رسمی مسواک و خمیر دندان که تولید آنها در کشور بسیار کمتر از نیاز داخلی است، چراغ سبز برای واردات قاچاق این کالاها خواهد بود.
نایب رئیس انجمن واردکنندگان فرآورده های بهداشتی و آرایشی ایران، مسواک و خمیر دندان، دو کالای تاثیرگذار در سلامت دهان و دندان بوده و استفاده از کالاهای بی کیفیت باعث خواهد شد هزینه های سلامت افزایش یابد.
حمید مقیمی با بیان این مطلب که تعرفه واردات مسواک ٢٦ و خمیر دندان ۲۰ درصد است، افزود: این در حالی است که تعرفه واردات سیگار ۵ درصد است.
نایب رئیس اول انجمن واردکنندگان فرآورده های بهداشتی و آرایشی ایران، با اشاره به بسته شدن سامانه ثبت سفارش و دپو شدن کالاهای وارداتی در گمرک، اظهارداشت: این وضعیت، هزینه تمام شده این کالاها را افزایش می دهد و باعث دلسردی و اطمینان نکردن واردکنندگان رسمی خواهد شد.

پیام تاریخ، تمدن و فرهنگ مادستان
The Message Of Madestan's History & Civilization & Culture
روزنامه همدان پیام
۶
یکشنبه ● ۵ آذرماه ۱۳۹۶ ● شماره ۳۰۶۹
اقتصاد
eghtesad@hamedanpayam.com

جو روانی حراج، سکه را ۳۷ هزار تومان ارزان کرد!

درپی افزایش بی‌رویه قیمت سکه و ایجاد حباب بیش از ۲۰۰ هزار تومانی برای سکه تمام، بانک مرکزی اعلام کرد که ساعت ۱۴ دیروز، سکه در بانک کارگشایی عرضه می‌شود. در این میان با اینکه هنوز سکه‌ای در بازار عرضه نشده، قیمت سکه تمام ۳۷ هزار تومان کاهش یافته است.
محمد کشتی آرای، رئیس اتحادیه فروشندگان طلا و جواهر در گفت‌وگو با ایسنا اظهار کرد: قرار است از ساعت ۱۴ دیروز (چهارم آذر) حراج سکه آغاز شود و توزیع این کالا را شاهد باشیم. بر همین اساس به نظر می‌رسد اثرات این تصمیم در روزهای گذشته بر بازار قابل مشاهده بوده اســـت، چراکه قیمت ســـکه دیروز در بازار به یک میلیون و ۳۸۵ هزار تومان رسید. وی با بیان اینکه در روزهای پایانی هفته گذشته هر قطعه سکه تمام بهار آزادی قیمتی معادل یک میلیون و ۴۱۸ هزار تومان فروخته شد، اظهار کرد: به نظر می‌رسد استمرار این گونه حراج‌ها در وضعیت بازار سکه تاثیرات بیشتری را برجای خواهد گذاشت. کشتی‌آرای گفت: در مورد نیم‌سکه نیز دیروز شاهد کاهش ۲۰ هزار تومانی قیمت بودیم و ربع سکه نیز به همین نسبت کاهش قیمت را تجربه کرده است.

سرعت مجاز در جاده‌ها کاهش می‌یابد

در راســـتای اجرای اهداف کلان کاهش تعداد تلفات رانندگی در ایران این بار وزارت راه و شهرســـازی به سراغ سقف سرعت مجاز در جاده‌های بین‌شهری رفته است.
به گزارش ایسنا، طبق اعلام کشاورزیان، معاون وزیر راه و شهرسازی، از این به بعد تمام راه‌ها ۱۰ کیلومتر بر ساعت سرعت مجازشان کاهش خواهد یافت.
بر این اساس سرعت مجاز در آزادراه‌ها از ۱۲۰ به ۱۱۰ کیلومتر، در بزرگراه‌ها به ۱۰۰ کیلومتر، جاده‌های اصلی به ۸۵ کیلومتر و جاده فرعی به ۷۰ کیلومتر بر ساعت کاهش خواهد یافت. این دستور به منظور کاهش تعداد تلفات رانندگی ایران صورت گرفته که تنها در سال گذشته بیش از ۱۶ هزار نفر را به کام مرگ کشانده است. معاون وزیر راه و شهرسازی هنوز اعلام نکرده این محدودیت جدید سرعت دقیقا از چه زمانی در جاده‌های ایران اجرایی خواهد شد.

کمرنگی نقش فرش ایرانی در بازارهای داخلی و خارجی

» فاطمه امیری

فرش دستبافت با نقش و نگاری زیبا و دلنشـــین، هنر ماندگار گذشتگان است که تاکنون به عنوان میراثی ارزشـــمند نزد ایرانیان حفظ شـــده اســـت و در عرصه جهانی مایه فخر و مباهـــات ایرانی بوده است، این گوهر ارزشمند در جای جای کشـــور به گونه ای منحصـــر به فرد بافته می‌شود و در هر منطقه حرفی خاص برای گفتن دارد.
علی‌رغم این ظرفیت‌ها همانند بســـیاری دیگر از صنایع قدیمی و باســـتانی کشور در ســـایه غفلت ایرانیان کشورهای دیگر از جمله کشـــورهای همسایه مانند ترکیه و پاکســـتان از ضعف و ســـردی حضور ایرانیـــان در بازارهای جهانـــی بویژه در شرایط پســـاتحریم بهره گرفتند و اندک ســـهم ایـــران را از بازارهـــای هـــدف و علاقه‌مند به فرش دســـتبافت به ســـهمی ناچیز تقلیل دادند.
هرچند پس از برجـــام نوید رونق دوباره صادرات فرش دســـتبافت داده شـــد اما کارشناسان بازرگانی در عرصه بین‌المللی معتقدند ایران پس از گذراندن چند سال تحریم، دیگر ســـهم خود را از بازارهای جهانـــی از دســـت داده و بایـــد به دنبال بازارسازی‌های جدیدی باشد.
رئیس کمیســـیون تجارت اتاق بازرگانی، صنعت، معدن و کشاورزی همدان در این ارتباط در گفت‌وگو با خبرنگار همدان‌پیام می‌گوید: هرچند اخیـــراً به دلیل افزایش قیمت دلار صادرات فرش دستبافت رونق گرفته اما ایران ســـهم خود را از بازارهای جهانی از دست داده است.
حمیدرضـــا بطحایی ادامه می‌دهد: پس از توافق برجام بســـتر برای صادرات مجدد فرش دستبافت ایرانی فراهم شد اما سهم ایران از بازارهای جهانی از جمله آمریکا و کشـــورهای اروپایی توسط کشورهای دیگر که فرش دســـتبافت تولید می‌کنند تسخیر شده بود و شـــرایط برای حضور دوباره ایران در این بازارها دشوار شد.
وی ادامـــه داد: چیـــن قبـــلاً بـــه عنوان صادرکننده فرش دســـتبافت از تولید این کالا صرفنظر کرده و با تولید فرش ماشینی و بازارسازی برای آن ذائقه دیگر کشورها را بـــرای انتخاب فرش ماشـــینی تقویت کرده است و اکنون خود واردکننده فرش دستبافت است.
بطحایـــی اضافه کـــرد: هم‌اکنـــون بازار خریدوفروش فرش دســـتبافت در سطح کشور و اســـتان همدان راکد است و این صنعت رو به تحلیل می‌رود و شاید رشد منفـــی در صنعت فرش هســـتیم بنابراین برگزاری نمایشـــگاه می‌توانـــد بر روی مصـــرف داخلی اثرگذار باشـــد اما برای حضـــور در بازارهای هدف خارجی باید ســـازوکارهای جدید و به‌روزی در پیش گرفته شود.
در عرضـــه داخلی نیز فرش دســـتبافت با غفلت روبه‌روســـت و به مرور از سبد خرید خانوارهای ایرانی حذف می‌شـــود، جامعـــه ایرانـــی در حالی که بـــه کیفیت و زیبایی فرش دســـتبافت معتقد اســـت اما نبود فرهنگ‌ســـازی منجســـم پیرامون اهمیـــت وجود فـــرش ایرانـــی در خانه ایرانیان، فرش ماشینی را انتخاب می‌کنند.

فرش دستبافت نیازمند توجه ملی

یک کارشـــناس صنعت فرش نیز در این ارتباط در گفت‌وگو با خبرنگار ما با بیان اینکه به ایـــن صنعت بایـــد توجهی فرا اســـتانی شـــود می‌گوید: فرش دستبافت نیازمند توجه اساسی بصورت ملی است؛ زیرا یکـــی از مصادیق بارز تحقق اقتصاد مقاومتی محسوب می‌شود.
علی بابایی در ادامه خاطرنشـــان می‌کند: در زمینـــه فرش دســـتبافت باید به تولید، بازاریابی و بازارســـازی اهمیت داد؛ زیرا ایـــن صنعت با حداقل امکانات و با تولید از مواد اولیه در دسترس، می‌تواند ارزش افزوده قابل توجهی را برای بخش اقتصاد استان و کشور ایجاد کند.
وی ادامه می‌دهد: تمامی مواد و ابزار مورد نیاز در صنعت فرش دستبافت بومی است و نیازی بـــه اطلاعات برون مرزی، دانش نویـــن تولید، انرژی، بروکراســـی پیچیده برای صدور مجوز و... ندارد و نقشه‌ها و مواد اولیه به اندازه کافی در ســـطح کشور وجود دارد.
وی می‌گوید: در صورتـــی که فضا برای رونق فرش دســـتبافت آماده شود حلال معضل بیکاری در جامعه خواهد بود؛ زیرا بـــا کمترین امکانات و در حداقل زمان به ثمر می‌رسد اما این امر نیازمند یک همت ملی بخصوص از ســـوی مرکز ملی فرش ایـــران و وزارت صنعت، معدن و تجارت است تا بسترهای مورد نیاز را فراهم کنند.
بابایـــی با بیـــان اینکه بازارســـازی برای صنعت فرش امری ضروری است، اضافه می‌کند: همدانی‌ها پتانسیل و استعدادهای چشـــمگیر اما بالقوه بســـیاری در تولید فرش از جمله طرح، نقشـــه و بافت دارند به طوری که از ســـایر اســـتان‌ها تاجران توانمند، این استعدادها را شناسایی کرده و سفارشات قابل توجهی به استان همدان می‌دهنـــد و در نهایت فرش همدان را به بازارهای جهانی صادر می‌کنند.
وی با اشاره به اهمیت برگزاری نمایشگاه فرش در همـــدان تأکید می‌کند: برگزاری نمایشـــگاه می‌تواند نشـــانگر نقاط قوت صنعت فرش همدان در سطح کشور باشد همچنین شناخت افراد جامعه را نسبت به فرش دســـتبافت افزایش می‌دهد و نوعی فرهنگ‌سازی محسوب می‌شود.
بابایی می‌گوید: فرش دستبافت نمونه‌ای از اقتصاد سبز اســـت که بدون آلایندگی محیط زیســـتی، همواره رفیق ســـلامت خانواده بوده اما نیازمند شناســـانده شدن است، برگزاری نمایشـــگاه یکی از ابزار مطرح ســـاختن فرش دســـتبافت اســـت اما کمک‌های دولتـــی بخصوص در نظر گرفتن اعتبار و تسهیلات برای خانوارهای ایرانی در راســـتای تشویق به خرید فرش دســـتبافت می‌تواند در بازارســـازی این کالای ایرانی اثرگذار باشد.
این کارشناس صنعت فرش اضافه می‌کند: نگاهی به بازار فرش دســـتبافت نشـــان می‌دهـــد زوج‌های جوان هنـــگام خرید لوازم اولیه زندگی، اغلب فرش ماشینی را انتخاب می‌کنند در حالی که خریدوفروش دستبافت علاوه بر کیفیت بالاتر، در طول زمـــان دارای ارزش اقتصادی بیشـــتری می‌شـــود و نوعی ســـرمایه‌گذاری بشمار می‌آید.
بابایـــی در ادامه با اشـــاره بـــه وضعیت صادرات فرش دستبافت ادامه می‌دهد: در کل کشور میزان صادرات فرش نسبت به یک دهه گذشته کاهش یافته است اما پس از برجام وضعیـــت صادرات فرش بهبود یافتـــه به طوری که آمـــار صادرات فرش دستبافت نســـبت به مدت مشابه در سال گذشته روند صعودی داشته است.
فرش دســـتبافت از پتانسیل‌های ویژه اســـتان همدان است که دارای استعداد جـــذب مشـــتریان بســـیار در درون و برون مرزهـــا بوده و می‌تواند به عنوان یکی از محورهای اشـــتغالزایی مطرح باشـــد اما پس از تولیـــد باید بازاریابی و بازارســـازی مناســـبی بـــرای انگیزه بخشـــیدن به تولیدکننـــدگان و فعالان این صنعت صـــورت گیرد که این مهم با مطالعه و تحقیقات بازاریابی توســـط ســـازمان‌های مرتبط ســـبب تسهیل و تشـــویق تجارت در ایـــن بخش و در نهایـــت ایجاد ارزش افزوده در اقتصاد کشور خواهد شد.

فـــرش دســـتبافت از پتانسیل‌های ویژه استان همدان اســـت که دارای اســـتعداد جذب مشتریان بســـیار در درون و برون مرزها بـــوده و می‌تواند به عنوان یکـــی از محورهای اشتغالزایی مطرح باشد

بحران مؤسسات غیرمجاز ابر چالش نظام است

خجسته، اقدام مؤسسات غیرمجاز و بلاتکلیفی بســـیاری از سپرده‌گذاران آنها را یکی از ابرچالش‌های نظام عنوان کرد و گفت: بـــه همین دلیل مجبور شـــدیم تعـــدادی ســـوال از ریاســـت جمهوری بپرسم که آنها را در نامه‌ای با ۲۰۰ امضاء تنظیم کردیم و قرار است در جلسه‌ای با حضور رئیس مجلس، رئیس قوه قضائیه و رئیس‌جمهور مطرح شوند.
نماینـــده مـــردم همـــدان و فامنیـــن در مجلس شـــورای اســـلامی بیان کرد: در اقدامـــات اخیر صورت گرفتـــه در این موسســـات غیرمجاز هم آقازاده‌ها دخیل بوده‌اند و هـــم غیر آقازاده‌هـــا، اما مهم این اســـت که پـــول مـــردم را برده‌اند و سمت تجاری‌ســـازی، بلندمرتبه‌سازی و یا در کشـــورهای خارجی سرمایه‌گذاری کرده‌انـــد و در حال حاضـــر مالباختگان ناراحت و عصبانی هســـتند چون برخی از آنها کل زندگیشـــان رفته است. با این حال بخشی از این اموال شناسایی شده و حتی تعدادی از عاملان آنها نیز دســـتگیر شده‌اند.
امیر خجســـته ادامه داد: در جلسه‌ای که هفته پیش برگزار کردیم ســـوالم از وزیر اقتصاد و دارایـــی و رئیس بانک مرکزی این بود که چون این موسسات در سطح کشـــور فعال بوند برای مـــردم اطمینان حاصل شـــده بود، زیر آنها به مسئولان و نظام اطمینان دارند، اما چرا شما نظارتی بر این موضوع نداشتید؟
وی گفت: قطعاً نظارت‌هایی وجود داشته اما من نمی‌دانم چه زد و بندهایی وجود دارد که کار به اینجا رسیده است.
نماینده مـــردم همدان و فامنین ادامه داد: صبح یک جایی یک جوانی در مغازه‌ایی یک شـــغلی برای خودش دســـت و پا می‌کند یک روز نشده از چند جا می‌روند و می‌گویند مجوز نداری غیرقانونی است و تـــا مجوز نگیـــری نمی‌گذارند راحت کارش را ادامه دهد، حالا این مؤسسات چگونه توانسته‌اند ادامه کار بدهند؟
خجســـته گفت: اکنـــون بـــه خاطر این موضـــوع جامعـــه ملتهب اســـت، مگر اختلاس چگونه اتفاق می‌افتد؟ اینها هم به صورت غیرمستقیم اختلاس کرده‌اند و پول‌های مردم را به املاک تبدیل کرده‌اند.
وی ادامـــه داد: در دو هفته گذشـــته با تعـــدادی از مالباختـــگان تعاونی‌هـــای من‌جمله افضل توس، وحدت (آرمان) و البـــرز ایرانیان در دفترم ملاقات کرده و آنها دغدغه‌های خودشـــان را عنوان کردنـــد که بـــا پیگیری‌های جلســـاتی جداگانه با تاج گـــردان رئیس برنامه و بودجه مجلس، پزشـــکیان نماینده قوه مقننه، حیـــدری معاون نظـــارت بانک مرکزی، پورابراهیمی و کرباسیان وزیر اقتصاد و دارایی و با حضور تعدادی از آنها به عنوان نماینده مالباختگان کشور برگزار کردیـــم که برای آنهـــا مفید و امیدوار کننده بود و توانستند از نزدیک پیروی و پیگیری‌ها در خصوص اموال این مؤسسات ببینند.
خجســـته اعلام کرد: با اقداماتی که تاکنون انجام شده و جلساتی که برگزار کرده‌ایم خبرهای خوشـــی در راه است و تصمیم بر این اســـت که دیگر جلوی نفوذ چنین افرادی را جهت جلوگیری از بروز چنین خطاهایی بگیریم.
طبـــق اعلام رئیـــس کل بانـــک مرکزی در هفتـــه پیـــش‌رو دور دوم پرداختـــی مالباختـــگان با ســـپرده‌گذاری زیر ۱۰۰ میلیون تومان وحـــدت (آرمان) و افضل توس آغاز شده است.
موسســـه ملل بـــه عنوان مســـئول انجام تعهدات تعاونی وحـــدت در اطلاعیه‌ای اعلام کرده اســـت که تا پنجـــم دی ماه بر اســـاس زمان‌بندی انجام شـــده تعیین تکلیف سپرده‌گذاران انجام می‌شود.
در ایـــن بیـــن آغـــاز تعییـــن تکلیـــف ســـپرده‌گذاران البرز ایرانیان که از سقف ۱۰۰ میلیـــون تومـــان آغاز می‌شـــود در دســـتور کار بانک تجارت قـــرار گرفته است.

یادداشت

برای صنعت فرش ایران

تا ریشه در آب است، امید ثمری هست

» مهدی ناصرنژاد

نمایشـــگاه سراســـری فرش دســـتباف از (یکم آذرماه) در محل نمایشگاه بین‌المللی همدان کلید خورد. در این نمایشگاه ۷۰ شرکت بافنده و تولیدکننده و صادرکننده از سراسر ایران بخصوص استان‌های فرش‌خیز کشورمان حضور دارند و قرار است تا ۶ آذرماه که نمایشگاه جریان دارد، راه و چاره‌ای برای بهتر ساختن وضعیت ناگوار صنعت و هنر فرش دستباف بیندیشند.
قطعاً در نمایشـــگاه یک هفته‌ای فرش دســـتباف در همدان بخشی از تولیدات هنرمندان خوش‌ذوق ایرانی از استان‌های آذربایجان، خراسان، مرکـــزی، اصفهان، فارس و دیگر شـــهرهای ایران بـــزرگ در اختیار مشتریان مشکل‌پسند اما آینده‌نگر قرار خواهد گرفت.
فرش دستباف ایرانی از جمله سرمایه‌های ماندگار و مولد در دادوستد خانواده‌های ایرانی اســـت و این اطمینان را می‌توان به تمام هموطنان که دل در گرو زیبایی‌های ایرانی و ارزش‌های هنری و صنعت دست دارنـــد، داد که چنانچه با دقت و شـــناخت کامـــل روی فرش ایرانی سرمایه‌گذاری کنیم، هرگز ضرر نخواهیم داد و اندوخته قابل اطمینانی برای روز مبادای خود در خانه‌هایمان خواهیم داشت.
به طور مثال چنانچه برای خریداری یک دست مبلمان و میز و صندلی کامل و ســـرویس‌های تکمیلی آن در شرایط فعلی ۲۰ میلیون تومان سرمایه‌گذاری کنیم، این سرمایه‌گذاری هیچگونه ارزش افزوده‌ای که برای ما نخواهد داشـــت، هیچ، بلکه این رقم حداقل در ۵ سال آینده یک‌چهارم آن نیز برایمان نقدینگی نخواهد داشـــت. اما فرش ایرانی اینگونه نیست. اگر برای یک تخته فرش دلخواه امروز ۵ میلیون تومان سرمایه‌گذاری کنیم و زیر پای خودمان به سلامت از آن استفاده کنیم، در ۵ ســـاله آینده نه‌تنها ســـرمایه اولیه در جای خود باقی است، بلکه ارزش افزوده‌ای نیز برایمان به همراه خواهد داشـــت و مانند قطعه‌ای طلا به قیمت روز ارزش‌گذاری خواهد شد. (البته به شرطی که موقع خرید تمام اصول انتخاب مطمئن را رعایت کرده باشیم).
متأســـفانه این سرمایه گران و هنر ارزشـــمند از حدود ۲۵ سال پیش در ایـــران رو به افول رفت که دلیل اصلـــی آن همانا تحریم اقتصادی کشورمان در آن مقطع می‌باشد. بر اثر تحریم و کوتاه شدن دست تجار فرش ایرانی در بازار جهانی، چند کشور دیگر که صنعت و هنر قالیبافی را از روی دســـت هنرمدان ایرانی کپی‌برداری و تقلب کرده بودند، به بازار جهانی راه یافته و کشورهایی نظیر هندوستان، ترکیه، پاکستان و رومانی برای صـــادرات فرش‌های بنجل خود فرصت تاخت‌وتاز پیدا کردند. همین آواره‌ها و پناهندگان افغانستانی که اغلب در استان‌هایی نظیر قم، اصفهان، مرکزی و خراســـان برای تولیدکنندگان فرش ایرانی کارگری می‌کردند و در کار قالیبافی دست داشتند، هم‌اینک در کشور خودشـــان و داخل خاک افغانســـتان به بافت و تولیـــد فرش ایرانی مبادرت می‌ورزند و با قیمت‌های ارزان‌تر به فروش می‌رســـانند. یکی از آسیب‌های غیرقابل جبرانی که در حدود ۳ دهه گذشته به صنعت و هنر فرش ایرانی وارد شد، از دست رفتن هنرمندان و صنعتگران فرش در کارگاه‌ها و گوشه و کنار بازار فرش بود. آمارهای تأیید شده حاکی از آن است که در اوج رونق صنعت فرش ایرانی، حدود ۱۲ میلیون نفر به صورت بافنده و رنگرز، رفوگر، پشم‌ریس، تاجر و... در این صنعت اشتغال داشتند که به خودی خود برای رونق کسب‌وکار و اقتصاد ایرانی کافی بود اما با رکود شدید بازار فرش هم‌اینک حدود ۲ میلیون نفر هم در این صنعت باقی نمانده است و چنانچه دولت می‌توانست از فرار و خروج و ریزش این سرمایه و زیرساخت عظیم جلوگیری کند و یا آن را احیا سازد، می‌توان امیدوار بود که ریشه صنعت هنوز در آب است و تا ریشه در آب است امید ثمری هم هست.
با این حال صنعت فـــرش با حال نیمه‌جان خود نیز فرصت بزرگ و قابل دسترس برای رونق اشتغال در ایران است و جلوی ضرر را از هر کجا که بگیری فایده است. دولت باید حمایت از تولیدکنندگان قالی ایرانی را در دستور کار خویش قرار دهد؛ چراکه چنین سرمایه‌گذاری هیچگاه نخواهد سوخت.

کشاورزی استان همدان به شدت به آب‌های زیرزمینی وابسته است

رئیس بخش فنی مرکز تحقیقات و آموزش کشـــاورزی استان همدان از اجرای طرح کلان بررســـی راهکارهای همه‌جانبه برای افزایش تولید همراه با کاهش مصرف آب در این استان خبر داد و اظهـــار کرد: اجرای این طرح با توجه به افزایش جمعیت و نیاز به افزایش تولید در بخش کشاورزی بیش از پیش احساس می‌شود.
به‌گزارش ایسنا، رضا بهراملو در جلسه مدیریت بحران آب در بخش کشاورزی اســـتان همدان، با تأکید بر اینکه بخش کشاورزی به دنبال تأمین نیاز بشر به تولید غذای سالم و امنیت غذایی جامعه است، تصریح کرد: به علت اینکه در حال حاضر نمی‌توانیم زمین‌های کشاورزی را توسعه دهیم و از طرفی آب جدیدی هم برای تبدیل اراضی دیم به آبی نداریم، ناچاریم افزایش بهره‌وری را دنبال کنیم. وی با بیان اینکه منابع آبی روبه کاهش است، ادامه داد: در دنیا متوسط بهره‌وری ۲/۵ کیلوگرم بر مترمکعب اســـت در حالیکه این میـــزان در ایران ۱/۲۴ کیلوگرم بر مترمکعب و در استان همدان ۱/۴۸ کیلوگرم بر مترمکعب است. رئیس بخش فنی مرکز تحقیقات و آموزش کشاورزی استان همدان با اشاره به اینکه براساس برنامه ششم توســـعه باید بهره‌وری در ایران به ۱/۶ کیلوگرم بر مترمکعب برسد، خاطرنشان کرد: استان همدان پتانسیل این را دارد تا بهره‌وری را به متوســـط جهانی برساند. بهراملو با تأکید بر اینکه کشاورزی استان همدان به شدت به آب‌های زیرزمینی وابسته است، اظهار کرد: در اســـتان همدان به علت اینکه در سرشاخه‌ها قـــرار دارد، نمی‌توانیم حجم زیادی از آب‌های ســـطحی را برای کشـــاورزی تأمین کنیم بنابراین بیشـــترین مصرف آب کشاورزی از آب‌های زیرزمینی اســـت که همین مســـأله باعث کاهش سطح آب‌های زیرزمینی در دشت‌های استان شده است به‌طوریکه سطح ایستابی دشت کبودراهنگ سالانه ۱/۶ متر افت دارد.

گزارش

نان گران نشد

هرچند از سوی رسانه‌ها اعلام شد که قرار است از ابتدای آذر ماه قیمت نان ۱۵ درصد افزایش یابد اما اتحادیه نانواهای همدان افزایش قیمت را به ابلاغ رســـمی از سوی مراجع قانونی موکول کرده، ضمن آنکه این افزایش قیمت را بی فایده دانسته است.
اعلام خبر افزایش قیمت نان از ابتدای آذر ماه ســـبب شـــد که برخی از نانوایی‌هـــا به افزایش قیمت روی بیاورنـــد اما اتحادیه نانوایی‌های همـــدان از این اقدام جلوگیری و اعـــلام کرد که هیچ ابلاغیه‌ای مبنی بر افزایـــش ۱۵ درصدی قیمت به اتحادیـــه از مراجع قانونی اعلام نشـــده اســـت. رئیس اتحادیه نانواهای همدان در گفت‌وگو با تسنیم بیان داشـــت که در حال اطلاع‌رسانی به نانوایی‌ها برای جلوگیری از افزایش قیمت هستیم.
البته یکی دیگر از دلایل عـــدم علاقه نانواها برای افزایش قیمت این است که ۱۵ درصد افزایش چندان تفاوتی به حال آنان ندارد و افزایش هزینه‌های نانوایی‌ها را پس از سه سال جبران نمی‌کند و افزایش قیمت حداقل باید دو برابر عددی باشد که در رسانه‌ها اعلام شده است.
بدون تردید مناقشـــه جامعه ایرانی بر سر مسأله نان و کیفیت آن یک مسأله قدیمی و طویل مدت است که همچنان نیز ساری و جاری است اما آنچه تغییر کرده این است که بسیاری از مردم حاضر هستند، قیمت بیشتری را بابت نان با کیفیت پرداخت کند و این مسأله را می‌توان در اســـتقبال از نانواهایی آزاد پز مشاهده کرد. اتفاقی که به نظر می‌رسد دولت نیز آن را دنبال می‌کند اما از اجرای ناگهانی آن دوری کرده تا با یک روند منطقی این اتفاق رخ دهد.

بلاتکلیفی برای افزایش قیمت نان

رئیس اتحادیه نانوایی‌های شهرســـتان همدان با بیان اینکه ۸۰ درصد نانوایی دولتی و ۲۰ درصد آزادپز هســـتند، اظهار کرد: هیچ نامه‌ای از سوی مراجع قانونی برای افزایش قیمت نان و چگونگی آن ابلاغ نشده و نانوایی‌ها بلاتکلیف هستند.
ابوذر گل‌محمدی با اشاره به اینکه تبدیل نانوایی دولتی به خصوصی طبق مصوبه هیأت دولت بلامانع است، افزود: هر نانوایی که از دولت آرد می‌گیرد می‌تواند درخواســـت داده و با قطع شدن سهمیه دولت و تأمین آراد آزاد به صورت آزاد پخت کند.
وی بـــا بیان اینکه امروز هیچ نوع افزایش قیمتی مشـــخص نیســـت، تصریح کرد: امروز برخی از نانوایی‌ها با اتکا به خبر پخش شـــده از رسانه ملی اقدام به افزایش قیمت کردند که ما نیز با اطلاع رسانی لازم اعلام کردیم تا اتحادیه و کارگـــروه آرد و نان ابلاغ نکرده هیچ گونه افزایش قیمتی نباید رخ دهد.
رئیس اتحادیه نانوایی‌هایی همدان در ادامه با اشـــاره به اینکه افزایش قیمت یک مســـکن کوتاه مدت است، ادامه داد: افزایش ۱۵ درصدی قیمت نان، هزینه گاز نانوایی‌ها را نیز تأمین نمی‌کند.
گل‌محمدی با اشـــاره به اینکه هزینه گاز و بیمه افزایش یافته اســـت، خاطرنشـــان کرد: افزایش قیمت نان که از مردم دریافت می‌شود باید بابـــت هزینه گاز و بیمـــه کارکنان نانوایی‌ها پرداخت شـــود و برای صاحبان نانوایی‌ها سودی ندارد.
وی تأکید کرد: این افزایش قیمت هیچ معجزه‌ای را میســـر نمی‌کند و قرار نیست با آن کیفیت نان افزایش یابد.
رئیس اتحادیه نانوایی‌های همدان با بیان اینکه اگر قرار باشـــد کیفیت نان افزایش یابد باید ۵۰ درصد قیمت نان افزایش یابد، اظهار کرد: سه سال است که قیمت نان افزایش پیدا نکرده است.
گل‌محمدی با اشـــاره به اینکه قیمت گاز برای نانوا در ســـال ۹۳ روزانه ۷ هزار تومان بوده و امروز به ۲۳ هزار تومان رسیده است، افـــزود: هزینه بیمه کارکنان نانوایی‌ها در ســـال ۹۳ ماهانه ۹۰ هزار تومان بوده امروز به ۱۸۰ هزار تومان رسیده در حالی که قیمت نان ثابت بوده اســـت. وی با بیان اینکه دولت برای اینکه هزینه گاز و بیمه خود را دریافت کند، قیمت نان را افزایش داده است، تصریح کرد: برای هر نانوایی در اســـتان همدان بیمه تأمین اجتماعی ۵۰ تا ۶۰ میلیون تومان بدهی ایجاد کرده تا به عنوان مشـــاغل ســـخت و زیان آور شناخته شود.
رئیس اتحادیه نانواهایی همدان با اشـــاره به اینکه یک نانوایی که ۸۰ میلیون تومان قیمت آن اســـت، به تأمیـــن اجتماعی ۳۷ میلیون تومان بدهکار است، ادامه داد: این افزایش قیمت به نفع دولت است.
گل‌محمدی با بیان اینکه نان در ســـبد خانـــوار ۲,۵ درصد تأثیر دارد، خاطرنشـــان کرد: افزایش قیمت نان در ســـبد خانـــوار تأثیر چندانی نخواهد داشت.
وی با بیان اینکه باید در حوزه افزایش کیفیت نان واقع بین بود، تأکید کرد: در ایران مشکل آرد و نان تا زمانی که آزاد نشود، برطرف نخواهد شد و کیفیت نان افزایش نمی‌یابد.

افزایش ۱۵ درصدی دردی را دوا نمی‌کند

یک نانوا در گفت‌وگو با تســـنیم با بیان اینکه هنوز افزایش قیمت نان اجرایی نشده، گفت: اتحادیه به این دلیل با افزایش قیمت نان مخالفت کرده که قرار است قیمت آرد نیز افزایش پیدا کند.
مصطفی بختیاری با اشاره به اینکه پرسنل مجرب و طی کردن پروسه به عمل آمدن خمیر نیزدر کیفیت نان موثر است، اظهار کرد: مهمترین عامل تأثیر گذار بر کیفیت نان نوع آرد و قیمت آن اســـت و باید برای نانوا توجیه اقتصادی داشته باشد. وی تأکید کرد: افزایش ۱۵ درصدی نان هیچ نفعی برای نانوا ندارد و متأســـفانه در جامعه نیز این تلقی به وجود می‌آید که نانوایی قیمت را افزایش داده است.

افزایش قیمت؛ حداقل ۳۰ درصد

نانوایی دیگر نیز در گفت‌وگو با تســـنیم با بیان اینکه مشخص نیست افزایش ۱۵ درصدی نان در چه زمانی اعمال شود، اظهار کرد: در حال حاضر قیمت نان ســـنگک ۵۵۰ تومان است که افزایش ۱۵ درصدی تأثیر چندانی ندارد.
محمدرضا احمدی با اشـــاره به اینکه ۱۵ درصد پس از سه سال، بی معنا است، افزود: حداقل باید قیمت نان ۳۰ تا ۴۰ درصد افزایش یابد تا حداقل این سه ساله را جبران کند.
وی افزود: در نخســـتین ســـال گرانی قیمت نان هزینه گاز در هر ماه حدود ۱۸۰ هزار تومان بود اما امروز به ۴۰۰ تا ۴۵۰ هزار تومان رسیده است در حالی که قیمت نان ثابت بوده است.
این نانوا با بیان اینکه مهمترین مسأله در کیفیت نان، نوع آرد آن است، تصریح کرد: در حال حاضر از نظر مهارت در نانوایی‌ها مشکل خاصی وجود ندارد و همه افراد از تخصص لازم برخوردار هســـتند، بنابراین برای افزایش کیفیت تنها به نوع و کیفیت آرد متکی هستیم.
احمدی با بیان اینکـــه آرد را دولت در اختیار نانوایی‌ها قرار می‌دهد، گفت: من حدود ۲۶ سال است که در نانوایی مشغول به کار هستم و آرد و گندم مهمترین عامل تأثیر گذار در کیفیت نان است.

پیام تاریخ، تمدن و فرهنگ مادستان
The Message Of Madestan's History & Civilization & Culture
روزنامه همدان پیام
۷
یکشنبه ۵ آذرماه ۱۳۹۶ شماره ۳۰۶۹
ورزشی
varzesh@hamedanpayam.com

بسکتبال همدان روی نوار ناکامی لیگ دسته ۲ کشور

تیم بسکتبال همدان با کسب دومین شکست در لیگ دسته دوم مردان کشور، همچنان روی نوار ناکامی قرار دارد.
به گزارش ایرنا تیم هیات همدان در هفته دوم رقابت های لیگ دسته دوم بسکتبال کشور که شامگاه جمعه برگزار شد، مقابل مهتاب قم در بازی خارج از خانه تن به شکست داد تا همچنان تیم بدون برد مسابقات لقب گیرد.
نماینده همدان در این دیدار ٦٦ بر ٦٠ مغلوب مهتاب قم شد.
تیم هیات همدان که در هفته نخست با نتیجه ٨٤ بر ٥٥ مغلوب تیم نسل طلایی شاهرود شده بود این بار نیز در مقابل تیم مهتاب قم با نتیجه ٦٦ بر ٦٠ بازی را واگذار کرد تا دومین باخت متوالی این تیم در فصل جاری لیگ دسته دوم بسکتبال کشور رقم بخورد.
بازی‌های فصل جاری لیگ دسته دوم بسکتبال ایران در چهار گروه برگزار می‌شود و تیم هیات همدان در گروه چهارم مرحله مقدماتی با تیم‌های مهتاب قم، یس‌آل گرگان و نسل طلای شاهرود هم گروه است.
نماینده همدان در هفته سوم این رقابت ها روز جمعه دهم آذر ماه در همدان برابر تیم یس آل گرگان صف آرایی می کند.
لیگ دسته دوم بسکتبال کشور در چهار گروه برگزار می شود.
دور گروهی و مقدماتی این پیکارها به صورت رفت و برگشت و مراحل بعدی به صورت متمرکز برگزار می‌شود.
از دور مقدماتی این پیکارها ۲ تیم برتر هر گروه به مرحله بعدی صعود می کنند.

آموزش رایگان والیبال برای بچه‌های بی‌بضاعت

یکی از مدارس والیبال استان همدان در اقدامی جالب توجه، بچه‌های بی‌بضاعت را به طور رایگان آموزش می‌دهد.
آموزشگاه والیبال سروقامتان چند سال پیش با پیشنهاد مدیرعامل وقت سازمان فرهنگی ورزشی شهرداری و چهار نفر از نوجوانان علاقه‌مند به والیبال منطقه شهرک شهید مدنی در یکی از مناطق دور از مرکز شهر همدان افتتاح شد و با پیگیری مدیریت مجموعه شهید مدنی "رحمت‌ا... سنقری" استارت کلاس‌ها به‌صورت جدی زده شد.
این مدرسه با این هدف که بچه‌های پایین شهر نیز در والیبال شهر سهیم باشند، راه‌اندازی شد، مهدی محبی‌مسعود از مربیان والیبال همدان با این هدف که بهترین و مجهزترین آموزشگاه والیبال کشور را در شهرک مدنی راه‌اندازی کند، پس از گذشت چهار سال قدم‌های بزرگی را در تحقق اهداف "سروقامتان" برداشته است.
در سال سوم فعالیت مدرسه سروقامتان با تغییرات مدیریتی که در والیبال استان انجام شد، محبی‌مسعود با امین برق‌لشگری دبیر سابق هیات والیبال که در سال‌های بازی در لیگ و تیم‌های استان شاگرد او نیز بود، دست همکاری داد تا این مدرسه در راهی تازه قرار گیرد.
به گزارش فارس ، در این آموزشگاه از تجربیات سال‌های طولانی بازی و مدیریت برق‌لشگری در رشد سروقامتان استفاده شده است. البته این همکاری خالی از انتقاد هم نبود، چراکه همه می‌دانستند برق‌لشگری هیچ‌وقت چشم‌داشتی به مسائل مالی والیبال نداشته و یکی از مدیران خوش‌نام سالیان دور و نزدیک والیبال استان و کشور است که حتی یک لکه خاکستری هم در کارنامه کاری خود نداشته و این کارنامه طویل با نیروی جوانی و انگیزه بالای محبی، با تلفیقی از جوانی و تجربه در رشد والیبال در جنوب شهر تاثیر به‌سزایی دارد.
حالا در پایان چهارمین سال تولد سروقامتان، مهدی محبی‌مسعود به اعتقاد والیبال‌دوستان همدانی بزرگترین و مجهزترین آموزشگاه والیبال استان را داراست و گواه این ادعا، اعتماد جمعیت زیادی از والیبال‌دوستان همدانی به این آموزشگاه است.
آموزشگاه والیبال سروقامتان اما بر اعتقادات خود مبنی بر رایگان بودن آموزش برای افراد تحت پوشش کمیته امداد و موسسات خیریه راسخ است و جمعیت قابل توجهی از خانواده سروقامتان این عزیزان هستند.
سروقامتان امروز با سه شعبه در حاشیه شهر همدان همچنان به دنبال رشد والیبال در حاشیه شهر است و حتی با وجود درخواست‌هایی از مدیر این آموزشگاه مبنی بر ایجاد شعبه در مرکز و قسمت بالای شهر، مربیان این مدرسه مخالف این موضوع هستند و استعدادهای واقعی را در محلات پائین شهر جست‌وجو می‌کنند.
سروقامتان در نهایت با استعدادهایی که شناسایی می‌کند، اقدام به تیمداری حرفه‌ای خواهد کرد تا دوران فعالیت علاقه‌مندان به والیبال در استان همدان کوتاه نباشد.

برگزاری مسابقات تنیس نو نهالان و نوجوانان در شهرستان رزن

به‌مناسبت گرامیداشت هفته بسیج یکدوره مسابقه تنیس روی میز با حضور ۲۹ بازیکن در دو رده سنی نونهالان و نوجوانان در سالن شهدای قروه درجزین برگزار شد.
به گزارش روابط عمومی اداره کل ورزش و جوانان استان بمناسبت گرامیداشت هفته بسیج یک دوره مسابقه دوستانه با همکاری بسیج کارخانه سیمان هگمتان و ۲۹ نفر شرکت کننده از شهرهای همدان، نهاوند، فامنین، رزن و قروه درجزین در دو رده سنی نونهالان و نوجوانان در سالن شهدای قروه درجزین برگزار شد.شرکت کنندگان دراین مسابقه به صورت دوره ای با یکدیگر به رقابت پرداختند و در پایان نتایج ذیل حاصل شد:

▪ در مقطع سنی نو نهالان

مقام اول : پارسا معصومی از همدان
مقام دوم : امیر حسین احدی پور از نهاوند
مقام سوم : علیرضا نصرپور از همدان ،پوریا محققی از قروه درجزین و حمیدرضا شریفی از رزن چهارم و پنجم شدند.

▪ در مقطع سنی نوجوانان

مقام اول : محمد امین شجاعیان از نهاوند
مقام دوم : امیر علی مظاهری از همدان
مقام سوم : شایان یوسفی از همدان ،علی خزایی از نهاوند و محمد مهدی جعفری از قروه درجزین چهارم و پنجم شدند
لازم به ذکر است به نفرات برتر جوایز نقدی اهدا شد و تمام ورزشکاران شرکت کننده نشان یاد بود از طرف هیأت پینگ پنگ قروه درجزین دریافت کردند.

خبر

درخشش تیم سحر همدان در لیگ برتر تیراندازی کشور

رقابت های لیگ برتر تیراندازی بانوان کشور با درخشش تیم سحر همدان به میزبانی تهران همراه بود.
هفته ششم لیگ برتر تیراندازی بانوان عصر جمعه با معرفی تیم ها و نفرات برتر پایان یافت و تیم سحر همدان در مواد مختلف حایز رتبه شد.سخنگوی هیات تیراندازی همدان در این باره گفت: در این هفته از رقابت ها و در بخش تیمی تفنگ بادی ، تیم های صنایع غذایی سحر همدان و نزاجا با برتری در مقابل تیم های مقاومت و هیات قزوین به پیروزی رسید.
حامد صیفی در گفت و گو با ایرنا افزود: همچنین در رشته تپانچه بادی تیم صنایع غذایی سحر همدان به همراه هیات قزوین توانستند تیم های مقاومت و نزاجا را شکست دهند.
وی اضافه کرد: با برگزاری فینال رشته تپانچه بادی، گلنوش سبقت الهی از صنایع غذایی سحر همدان با کسب بالاترین امتیاز توانست بر سکوی قهرمانی قرار بگیرد و هانیه رستمیان و زینب طوماری هر ۲ از هیات قزوین مکان دوم و سوم را به خود اختصاص دادند.
صیفی خاطرنشان کرد: در فینال رشته تفنگ بادی نیز آرمینا صادقیان از صنایع غذایی سحر همدان پس از الهه احمدی از نزاجا عنوان دوم را به دست آورد.
سرداوری این دوره از مسابقات را فاضله فاضلی نژاد بر عهده داشت.
پنج تیم در یازدهمین دوره رقابت های لیگ برتر تیراندازی بانوان در محل سالن ۸۰ خط مجموعه ورزشی آزادی رقابت دارند.

تساوی تیم های فوتبال رسانه ورزش همدان و حامیان کودکان سرطانی

تیم های فوتبال رسانه ورزش همدان و حامیان کودکان سرطانی در دیداری دوستان به نفع کودکان سرطانی و اوتیسم و نیز همدردی با زلزله زدگان غرب کشور به تساوی دست یافتند.
به گزارش ایرنا در این دیدار دوستانه که عصر پنجشنبه به میزبانی ورزشگاه شهدای قدس همدان برگزار شد، ۲ تیم به تساوی ۲ بر ۲ دست یافت.
مجتبی اعظمی و مجید بیات برای تیم رسانه ورزش همدان و سعید مردانی و هادی بلوری برای تیم حامیان کودکان سرطانی گلزنی کردند.
در آغاز این بازی سه تن از کودکان اوتیسم پا به توپ شدند و پس از گلزنی مورد تشویق حاضران در ورزشگاه قرار گرفتند.
تیم رسانه ورزش همدان با ترکیب محمد حسامی، میثم ناصرنژاد، حامد صیفی، محمود نظری، مجید بیات، مجتبی اعظمی، ابراهیم یارمطاقلو، حمید غلامی، مجتبی دی آبادی، مجتبی مظاهری و میثم فتاحی در این بازی به میدان رفتند.
مجید بیگم جانی و مصطفی کاشی هدایت تیم رسانه ورزش همدان را برعهده داشتند.
در تیم حامیان کودکان سرطانی نیز نامداران ورزشی از جمله مسعود مصطفی جوکار نایب قهرمان کشتی آزاد المپیک ۲۰۰٤ آتن، محمدحسین سلطانی قهرمان جام جهانی کشتی آزاد، عباس بیگربیگی از قهرمانان کشتی دانشجویان جهان، حمیدرضا زورآوند ملی پوش پیاده روی ایران در المپیک ریو برزیل، مهدی حب درویش رکورددار روپایی سرعتی با توپ در جهان، هادی خالقی مشابه ایرانی کارلوس کی‌روش سرمربی تیم ملی فوتبال ایران و سعید مردانی خواننده پاپ در این دیدار حضور یافتند.
هادی بلوری کاپیتان تیم شهرداری همدان و مصطفی یوسف علیزاده بازیکن سابق پاس نیز همراه با حمید یادگاری سنگربان سابق شهرداری همدان نیز برای تیم حامیان کودکان سرطانی در این مسابقه به میدان رفتند.
رضوان سلماسی و علی فتحی اعضای شورای اسلامی شهر و عباس صوفی شهردار منتخب همدان و هادی گل محمدی سرمربی تیم فوتبال شهرداری همدان نیز به تماشای این مسابقه پرداختند.
میثم بهمنی رکورد دار نگه داشتن توپ پشت گردن در ایران نیز به اجرای نمایش پرداخت.

پیشخوان

۱

ستاره ایرانی در آستانه قهرمانی در فیلیپین

باشگاه فیلیپینی گلوبال تا ساعاتی آینده با در اختیار داشتن ستاره ایرانی خود در فینال جام جذفی به میدان خواهد رفت.
به گزارش "ورزش سه"، فینال حذفی فیلیپین در حالی از ساعاتی دیگر در ورزشگاه Jalan Besar آغاز می شود که دو تیم گلوبال و آلبیرکس برای بالا بردن جام قهرمانی به مصاف هم خواهند رفت.گلوبال با حضور میثاق بهادران ستاره ایرانی و کاپیتان سرشناس خود امیدوار است با برتری در این بازی یکی از دو جام معتبر کشور فیلیپین را بالای سر ببرد تا عملکرد قابل قبولی از خود بر جا بگذارد.

۲

۲ سهمیه بازی‌های پارالمپیک زمستانی به ایران تعلق گرفت

کمیته بین المللی پارالمپیک دو سهمیه بازی های پارالمپیک زمستانی را در رشته آلپاین به ایران داد
به گزارش ایلنا، کمیته بین المللی پارالمپیک دو سهمیه بازی های پارالمپیک زمستانی را در رشته آلپاین به ایران داد ضمن اینکه احتمال افزایش تعداد سهمیه های ایران وجود دارد.
رئیس انجمن پارا اسکی با اعلام این خبر گفت: تاکنون دو سهمیه بازی های پارالمپیک زمستانی برای آقایان و بانوان در رشته آلپاین به ایران داده شده است، اما اسکی بازانی که سهمیه بازی ها را کسب کرده اند را مشخص نکرده ایم تا بعد از مسابقات کاپ آسیایی و بین المللی که به میزبانی ایران برگزار می شود، بهترین ها را انتخاب کنیم. همچنین می‌توانیم سهمیه های بیشتری را در مسابقاتی که پیش رو داریم کسب کنیم.

۳

عنوان سومی همدان در رقابت های دو صحرانوردی بانوان کشور

تیم همدان در رقابت های دو صحرانوردی بانوان کشور به مقام سومی دست یافت.
به گزارش روابط عمومی اداره کل ورزش و جوانان استان، رقابت های دو صحرانوردی بانوان جوان و بزرگسال کشور به مناسبت هفته بسیج و یادواره ۵٤۰۰ شهید کردستان در مریوان با قهرمانی خراسان رضوی و تهران پایان یافت.این مسابقات روز پنجشنبه دوم آذر با حضور ۱۸ استان کشور و به مدت یک روز در مریوان برگزار شد.
۱۲۰ دونده از استان های کردستان، آذربایجان شرقی، آذربایجان غربی، خراسان رضوی، چهارمحال و بختیاری، کهگیلویه و بویر احمد، زنجان، فارس، کرمانشاه، ایلام، همدان، تهران، البرز، مرکزی، قزوین، مازندران، گیلان و اصفهان در مسافت های ٦ و ۱۰ کیلومتر به رقابت پرداختند.
در پایان در رده سنی جوانان، سمیرا خداترس از خراسان رضوی نشان طلا را بر گردن آویخت و بر سکوی نخست ایستاد، زهرا آهنی از خراسان رضوی دوم شد و زینب نوروزی از زنجان در جایگاه سوم قرار گرفت.

خبر

اماکن ورزشی اسدآباد درآمدزا نیست

اداره ورزش و جوانان اسدآباد هیچگونه درآمدزایی از محل اماکن ورزشی خود ندارد.
رئیس اداره ورزش و جوانان شهرستان اسدآباد گفت: با وجود کمبود اعتبار در سال گذشته اداره ورزش و جوانان اسدآباد در بین شهرستان‌های تیپ ۲ چون بهار و رزن رتبه برتر را کسب کرد.
مهدی صمدپناهی در گفت‌وگو با ایسنا، با اشاره به فعالیت ۳۰ هیأت ورزشی و فعالیت ۱٤۰۰ ورزشکار سازمان‌یافته در این شهرستان، افزود: شهرستان اسدآباد در بحث آمار ورزشکاران سازمان‌یافته شده دارای رشد بوده و با وجود کمبود اعتبار امسال مدال‌های استانی و مقام قهرمانی کشور و حضور تیم بسکتبال اسدآباد در لیگ دسته دوم کشور را کسب کرده است.
صمدپناهی با بیان اینکه هیأت‌های ورزشی این شهرستان نیازمند حمایت هر چه بیشتر مسئولان هستند، خاطرنشان کرد: با توجه به اینکه اداره ورزش و جوانان شهرستان هیچ‌گونه درآمدزایی از محل اماکن ورزشی خود نداشته و اسپانسری نیز در راستای حمایت از هیأت‌های ورزشی ندارد، در صورت عدم حمایت مدیرکل ورزش و جوانان استان امکان اجرای هیچ برنامه‌ای را نداشت و موفقیت‌های به دست آورده در سالجاری را کسب نمی‌کرد.
وی والیبال، بسکتبال، کشتی، کاراته و بوکس را از جمله هیأت‌های ورزشی موفق این شهرستان برشمرد و تصریح کرد: هیأت‌های ورزشی این شهرستان بدون هزینه و هیچ بضاعتی برنامه‌های مختلفی را به مناسبت‌های مختلف اجرا کرده‌اند و در مسابقات مختلف مدال‌های استانی و کشوری مختلفی را کسب کردند.
صمدپناهی با بیان اینکه با پیگیری‌های نماینده مردم اسدآباد در مجلس ۸۰ میلیون تومان برای هیأت‌های ورزشی این شهرستان تأمین و به استان ابلاغ شده و در حال حاضر در حساب اداره‌کل ورزش و جوانان استان همدان است، اضافه کرد: از این میزان اعتبار ورزشی ابلاغ شده به استان با پیگیری‌های نماینده مردم اسدآباد در مجلس قرار است ۲۰ میلیون تومان بین هیأت‌های ورزشی روستایی و ۲۰ میلیون تومان بین هیأت‌های ورزشی شهر اسدآباد توزیع می‌شود و ٤۰ میلیون تومان مازاد هم با تصمیم نماینده شهرستان در راستای بحث ورزش شهرستان توزیع خواهد شد.
وی یادآور شد: تا کنون این میزان اعتبار ابلاغ شده و موجود در حساب استان هنوز به هیأت‌های ورزشی شهرستان اختصاص نیافته که از نماینده شهرستان خواستاریم با نگاه ویژه خود به هیأت‌های ورزشی با وجود کسب مقام و مدال‌های استانی و کشوری هیات‌ها، تخصیص این اعتبار را در راستای رشد هر چه بیشتر و موفقیت دو چندان ورزش شهرستان تسریع بخشد.

سالن های ورزشی همدان روز دوشنبه تعطیل است

مدیرکل ورزش و جوانان همدان با صدور اطلاعیه ای به دستگاه های ورزش و جوانان شهرستان های این استان، فعالیت در تمامی فضاهای ورزشی طی روز دوشنبه هفته جاری را تعطیل اعلام کرد.
به گزارش ایرنا، رسول منعم در این اطلاعیه آورده است: به مناسبت شهادت امام حسن عسگری (ع) تمامی فعالیت های ورزشی در روز دوشنبه ششم آذرماه جاری تعطیل است.
وی تاکید کرد: هیات های ورزشی استان همدان نسبت به تغییر زمان تمرین و مسابقات خود در این روز اقدام کنند.
وی خاطرنشان کرد: به تمامی ادارات ورزش و جوانان شهرستان های مختلف استان همدان نیز نسبت به تعطیلی تمامی امکان ورزشی تحت پوشش دستگاه ورزش ابلاغ شده است.
پیشتر نیز تمامی رقابت های لیگ های استانی ورزش همدان نیز در این روز تعطیل اعلام شده بود.

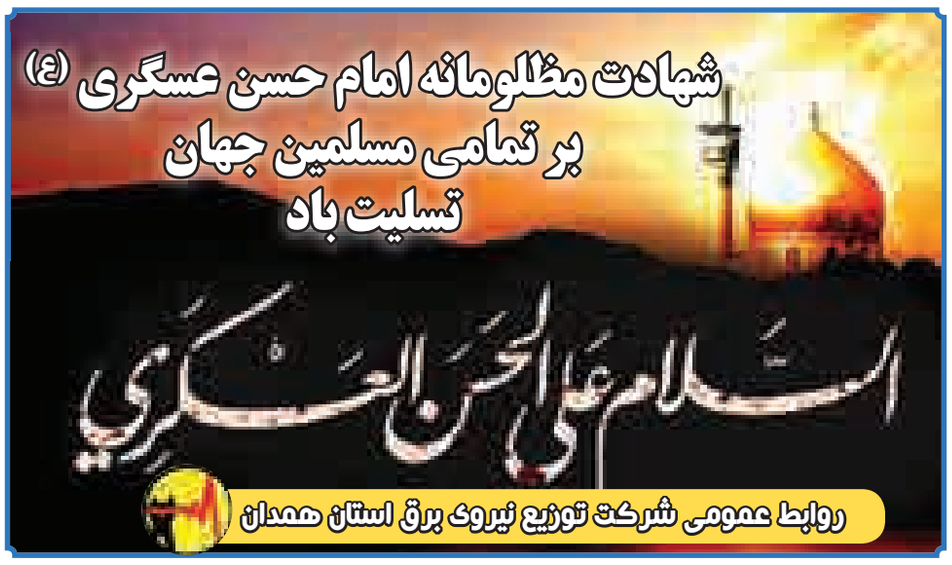

آگهی مزایده حضوری (حراج) — نوبت دوم

بر اساس مجوز شماره ۲۰۹ مورخ ۱۳۹۶/۸/۳شورای اسلامی شهر، شهرداری قروه درجزین در نظر دارد یک دستگاه سمند مدل ۱۳۸۹ خود را از طریق مزایده حضوری با شرایط ذیل به فروش برساند.
۱-**قیمت پایه:** ۱۶۰/۰۰۰/۰۰۰ (یکصد و و شصت میلیون ریال).
۲- **تاریخ برگزاری مزایده:** روز سه‌شنبه مورخ ۹۶/۹/۲۱ ساعت ۱۱صبح
۳-شهرداری در رد یا قبول پیشنهادات مختار است.
۴- شرکت کنندگان بایستی ۵٪ قیمت پایه بابت هر یک از ماشین‌ها به حساب سپرده ۰۱۰۶۸۷۸۰۸۸۰۰۴ شهرداری نزد بانک ملی واریز نمایند و یک نسخه از فیش واریزی نمایند و یک نسخه از فیش واریزی را هنگام روز برگزاری مزایده به همراه داشته باشند.
۵-حضور متقاضیان در مزایده الزامی است متقاضیان می‌توانند از تاریخ نشر آگهی از وسایط نقلیه در محوطه شهرداری بازدید نمایند.
۶- در صورت انصراف هر یک از برندگان از خرید ماشین‌ها سپرده آنها به نفع شهرداری ضبط و در مورد نفر دوم و سوم نیز به همین صورت خواهد بود.
۷- هزینه نقل و انتقال و ثبت در دفترخانه و آگهی روزنامه و ارزش افزوده به عهده خریدار می‌باشد.
۸- متقاضیان می‌توانند توضیحات کامل را از طریق سایت شهرداری با شماره تلفن دریافت نمایند.
۹- برنده مزایده بایستی حداکثر تا ده روز پس از ابلاغ برنده شدن خود توسط شهرداری نسبت به واریز بهای مورد مزایده اقدام نماید در غیراینصورت سپرده نامبرده به نفع شهرداری ضبط می‌گردد.
۱۰-**محل برگزاری مناقصه:** سالن شهرداری قروه درجزین
۱۱-سپرده شرکت کنندگان پس از ۱۵ روز قابل برگشت می‌باشد در صورتی که برنده مزایده زودتر از موعد مقرر نسبت به واریز بها مورد مزایده اقدام نماید سپرده سایر شرکت‌کنندگان زودتر از موعد پرداخت می‌گردد.
تلفن: ۰۸۱۳۶۴۶۲۹۹۳
سایت: www.ghorvedarjazincity.ir
شهرداری قروه درجزین

مفقودی

بیمه‌نامه و کارت ماشین رازی خودرو پراید SL۱۳۱ شماره بیمه‌نامه ۳۱۲۲۱۰۹۱/۹۵/۰۰۰۷۵۹ شماره موتور ۴۴۳۸۲۲۰ شماره پلاک ۲۸-۱۷۳س۴۲ شماره شاسی S۴۱۲۲۹۰۰۳۹۱۵۷ به نام منوچهر بیگی به شماره شناسنامه ۴۰۳۲۴۱۷۵۵۵ مفقود گردیده و از درجه اعتبار ساقط می‌باشد.

اداره ثبت اسناد و املاک حوزه ثبت ملک همدان- ناحیه یک
هیأت موضوع قانون تعیین تکلیف وضعیت ثبتی اراضی و ساختمان‌های فاقد سند رسمی
آگهی موضوع ماده ۳ قانون و ماده ۱۳ آیین‌نامه قانون تعیین تکلیف وضعیت ثبتی و اراضی و ساختمان‌های فاقد سند رسمی
برابر رأی شماره ۱۳۹۶۶۰۳۲۶۰۰۱۰۰۱۰۴۴ هیأت اول موضوع قانون تعیین تکلیف وضعیت ثبتی اراضی و ساختمان‌های فاقد سند رسمی مستقر در واحد ثبتی حوزه ثبت ملک همدان- ناحیه یک تصرفات مالکانه بلامعارض متقاضی آقای محمد رضایی فرزند محمد حنیفه به شماره شناسنامه ۴۷۷ صادره از قروه در یک باب ساختمان مسکونی به مساحت ۷۸/۱۹ مترمربع قسمتی از پلاک شماره ۱۳ اصلی واقع در شهرک ولیعصر ایستگاه اول کوچه بوستان، بن‌بست شمشاد ۴ خریداری با واسطه از مالک رسمی آقای علی باشباغی محرز گردیده است. لذا به منظور اطلاع عموم مراتب در دو نوبت به فاصله ۱۵ روز آگهی می‌شود در صورتی که اشخاص نسبت به صدور سند مالکیت متقاضی اعتراضی داشته باشند می‌توانند از تاریخ انتشار اولین آگهی به مدت دو ماه اعتراض خود را به این اداره تسلیم و پس از اخذ رسید، ظرف مدت یک ماه از تاریخ تسلیم اعتراض، دادخواست خود را به مراجع قضایی تقدیم نمایند. بدیهی است در صورت انقضای مدت مذکور و عدم وصول اعتراض طبق مقررات سند مالکیت صادر خواهد شد.(م‌الف ۳۵۳۶)
تاریخ انتشار نوبت اول: ۱۳۹۶/۸/۲۰
تاریخ انتشار نوبت دوم: ۱۳۹۶/۹/۶
علی زیوری حبیبی– رئیس ثبت اسناد و املاک

آگهی حصر وراثت
آقای بهنام نوری دارای شماره شناسنامه ۲۱۵ به شرح دادخواست کلاسه ۴۸۰/۹۶ح۱۱۱ح از این حوزه درخواست گواهی حصروراثت نموده و چنین توضیح داده که شادروان نصرت‌اله نوری به شماره شناسنامه ۸۶ در تاریخ ۱۳۹۶/۶/۲۴ در اقامتگاه دائمی خود بدرود زندگی گفته ورثه حین‌الفوت آن متوفی/متوفیه منحصر است به: ۱-بهنام نوری فرزند نصرت‌ا... به شماره شناسنامه ۲۱۵ متولد ۱۳۵۱ پسر متوفی ۲-عزیزا... نوری فرزند نصرت‌ا... به شماره شناسنامه ۵۸۳ متولد ۱۳۴۹ پسر متوفی ۳-فهیمه نوری فرزند نصرت‌ا... به شماره شناسنامه ۱ متولد ۱۳۵۹ دختر متوفی ۴-منیره جلالی فرزند اسحاق به شماره شناسنامه ۱۳۱ متولد ۱۳۲۷ همسر متوفی اینک با انجام تشریفات مقدماتی درخواست مزبور را در یک نوبت آگهی می‌نماید تا هر کسی اعتراضی دارد و یا وصیتنامه از متوفی نزد او باشد از تاریخ نشر نخستین آگهی ظرف یک ماه تقدیم دارد والا گواهی صادر خواهد شد. (م‌الف ۹۴۰)
رئیس حوزه شماره ۱۱۱ شورای حل اختلاف تویسرکان

آگهی حصر وراثت
آقای محمد نظری دارای شماره شناسنامه ۱۱۲۸ به شرح دادخواست کلاسه ۱۱۲/۹۶۰۸۷۷/۹۶ح از این حوزه درخواست گواهی حصروراثت نموده و چنین توضیح داده که شادروان علی نظری به شماره شناسنامه ۴۳۵ در تاریخ ۱۳۹۶/۲/۲۱ در اقامتگاه دائمی خود بدرود زندگی گفته ورثه حین‌الفوت آن متوفی/متوفیه منحصر است به: ۱-زرین‌تاج سطوتی گلزار به شماره شناسنامه ۵۱۵ صادره از بهار متولد ۱۳۲۳ همسر متوفی ۲- محمد نظری به شماره شناسنامه۱۱۲۸ صادره از بهار متولد ۱۳۵۷ فرزند متوفی ۳-اشرف نظری به شماره شناسنامه۱۰۲۳ صادره از بهار متولد ۱۳۵۰ فرزند متوفی ۴-مریم نظری به شماره شناسنامه۱۲۳۳ صادره از بهار متولد ۱۳۵۱ فرزند متوفی ۵-فاطمه نظری به شماره شناسنامه۲ صادره از بهار متولد ۱۳۶۲ فرزند متوفی ۶-ولی نظری به شماره شناسنامه۱۱۲۷ صادره از بهار متولد ۱۳۵۵ فرزند متوفی ۷-عیوض علی نظری به شماره شناسنامه۱۰۲۴ صادره از بهار متولد ۱۳۵۲ فرزند متوفی ۸-مهدی نظری به شماره شناسنامه۱۲۹ صادره از بهار متولد ۱۳۶۶ فرزند متوفی ۹-خسرو نظری به شماره شناسنامه۱۲۳۰ صادره از بهار متولد ۱۳۵۹ فرزند متوفی اینک با انجام تشریفات مقدماتی درخواست مزبور را در یک نوبت آگهی می‌نماید تا هر کسی اعتراضی دارد و یا وصیتنامه از متوفی نزد او باشد از تاریخ نشر نخستین آگهی ظرف یک ماه تقدیم دارد والا گواهی صادر خواهد شد. (م‌الف ۳۸۳۷)
رئیس حوزه شماره ۱۱۲ شورای حل اختلاف همدان

روزنامه اجتماعی، سیاسی، فرهنگی، اقتصادی

The Message Of Madestan's History & Civilization & Culture

روزنامه همدان پیام

www.HamedanPayam.com

پیام تاریخ، تمدن و فرهنگ مادستان

روزنامه صبح استان
صاحب امتیاز و مدیر مسئول: نصرت ا... طاقتی احسن
سردبیر: یدا... طاقتی احسن
مدیراجرائی:سیده ثریا جلالی
نشانی: همدان، ابتدای خیابان مهدیه، روبروی دبیرستان شریعتی ساختمان پیام
صندوق پستی: ۶۶۶ - ۶۵۱۵۵
تلفن:۳۸۲۶۴۴۳۳ (ویژه) نمابر: ۳۸۲۷۹۰۱۳
سردبیر: ۰۹۱۸۳۱۵۱۴۳۷ آگهی: ۳۸۲۶۴۴۳۳
لیتوگرافی و چاپ: پیام رسانه (۳۸۲۷۴۰۸۲ - ۰۸۱)

پایگاه اینترنتی.....www.Hamedanpayam.com
ارتباط با روزنامه.....۱۰۰۰۶۰۶۶
ارتباط با روزنامه.....info@Hamedanpayam.com
Hamedanpeyam@yahoo.com
ارتباط با مدیرمسئول.....modir@Hamedanpayam.com
ارتباط با سردبیر.....sardabir@Hamedanpayam.com
سرویس آگهی.....agahi@hamedanpayam.com
سرویس اشتراک.....eshterak@hamedanpayam.com
چاپخانه پیام رسانه.....litohoma@yahoo.com

یکشنبه ● ۵ آذرماه ۱۳۹۶ ● ۷ ربیع الاول ۱۴۳۹ ● ۲۶ نوامبر ۲۰۱۷ ● شماره ۳۰۶۹

▪ اوقات شرعی

اذان صبح	۰۵:۳۳
طلوع خورشید	۰۷:۰۰
اذان ظهر	۱۲:۰۳
غروب خورشید	۱۷:۰۶
اذان مغرب	۱۷:۲۶
نیمه شب شرعی	۲۳:۱۹

» منبع: موسسه ژئوفیزیک تهران

▪ آب و هوا

پیش‌بینی وضع هوا:

صاف تا کمی ابری، وزش باد

شهرستان	همدان	ملایر	تویسرکان	نهاوند	کبودراهنگ	رزن	فامنین	قهاوند	اسدآباد	بهار	گل‌تپه
▲	۷	۹	۶	۹	۶	۵	۶	۷	۸	۸	۲
	-۷	-۳	-۵	-۳	-۶	-۹	-۶	-۸	-۶	-۷	-۷
	۵۵	۵۵	۶۰	۵۰	۵۵	۶۵	۶۰	۵۵	۶۰	۵۰	۶۵

▪ حدیث:

امام علی(ع):

اخلاقت را خوب کن تا خداوند حسابت را آسان گرداند.

امالی صدوق، ص ۲۷۸؛ میزان الحکمه، ج ۳، ص ۴۸۸.

▪ دوبیتی باباطاهر

خوشا آنان که با ته همنشینند — همیشه با دل خرم نشینند
همین بی رسم عشق و عشقبازی — که گستاخانه آیند و ته بینند

تـــازه‌ها

توسعه زیست‌بوم انرژی در کشور شتاب می‌گیرد

دبیر ســتاد توســعه فناوری حوزه انرژی معاونت علمی‌وفناوری ریاست‌جمهوری کمک و شــتاب‌دهی به ایجاد و توسعه زیست‌بوم علم، فناوری و نوآوری حوزه انرژی در کشــور را از اهداف مهم این ستاد دانست.

به گزارش ایسنا، سیروس وطنخواه مقدم در مراسم گشایش چهارمین کنفرانس و نمایشگاه بین‌المللی انرژی خورشیدی، اظهار کرد: تاکید بر گسترش انرژی‌های تجدیدپذیر در سیاست‌های ابلاغی مقام معظم رهبری، قوانین و اســناد بالادســتی و برنامه‌های دولت وجود داشته و این نیاز بخوبی درک شــده اســت، اما در مرحله اجرا کاستی‌ها و موانعی وجود دارد.

حل مشکل آفت دهانی با "عصاره گل سرخ"

نتایج پژوهشی که توسط محققان ایرانی انجام‌شده، نشان می‌دهد که استفاده از عصاره گل سرخ راهی مؤثر در درمان ضایعات ناشی از آفت مخاط دهان است.به گزارش ایسنا، عوامل عمده‌ای در به وجود آمدن آفت دهانی یا اصطلاحا RAS نقش دارند که از مهم‌ترین آن‌ها می‌توان به عوامل ژنتیکی، اختلالات مربوط به خون مثل کمبود آهن و فولیک اسید و ویتامین B۱، اختلالات سیستم ایمنی، پایین بودن سطح ویتامیــنE و عوامل موضعی نظیر تروما و تعادل نداشتن هورمون‌ها، سیگار، آلرژی و عوامل عفــونی اشــاره کرد.به بیان محققان، درمان قطعی برای آفت وجود ندارد و درمان موفق آن به تشخیص صحیح، شناســایی عوامل و حذف یا کنترل عوامل سیستمیک مشارکت‌کننده در بروز آن بستگی دارد.

تولید نخستین کفش های کاملا ضدآب دنیا

با تولید نخســتین کفش ۱۰۰ درصد ضدآب دنیا دیگر نگران راه رفتن در برف و باران و گذر از رودخانه ها و آبگیرها نباشید.

به گزارش مهر، شرکت وسی کفش های ورزشی جدیدی تولید کرده که مدعی است آب به هیچ وجه به درون آنها نفوذ نمی کند.

شرکت ســازنده می گوید این کفش های ورزشی مانند چکمه های ضدآب عمل می کنند و در تولید آنها از فناوری خاصی موســوم به Flash Knit برای مقابله با نفوذ آب اســتفاده شده که بافت کفش یادشده را آب گریز کرده است.بافت اصلی تشکیل دهنده این کفش مجهز به فیلترهای نانو است. علاوه بر این، یک لایه مجزا برای جذب رطوبت این کفش هم در نظر گرفته شــده که جزئی از بافت پارچه آن است.

تولید آسفالت مقاوم با عمر دوبرابر با استفاده از گرافن

محققان با استفاده از گرافن موفق به تولید نوع جدیدی از آسفالت برای جاده کشــی شــده اند که عمر آنها را به میزان قابل ملاحظه ای افزایش می دهد.

به گزارش خبرآنلاین، دو شــرکت ایتالیایی بــا همکاری یکدیگر با اضافه کردن گرافن به آسفالت، بر طول عمر مفید و مقاومت این ماده افزوده اند تا جاده ها دیرتر نیاز به بهســازی و افزودن روکش جدید آسفالت داشته باشند.گرافن یک ماده خارق العاده و خالص است که به علت ساختار ســاده و منظمش دارای ویژگی‌های منحصر به فرد و قابل توجهی اســت و از استحکام بسیار بالای آن گرفته تا توانایی رسانش فوق العاده‌اش به عنوان نیمه رسانا یا نیمه فلز به شمار بیاورند.

پمپ رباتیک قلب از کار افتاده را احیا می کند

محققان یک پمپ رباتیک ســاخته اند که قلــب از کار افتاده را احیا می کند. این دســتگاه برای نجات جان کودکان مبتلا به بیماری های قلبی مادرزاد کارآمد اســت. به گزارش ایرنا، محققان بیمارستان کودکان بوستون یک پمپ نرم رباتیک ساخته اند که قلب از کارافتاده را احیــا می کند. این پمپ کوچک با آرام فشــردن بخشــی از قلب از کارافتــاده جان بیمار را نجات می دهد. این دســتگاه به خصوص برای نجات جان کودکانی مناســب اســت که به طور مادرزاد دچار بیماری قلبی هستند. بیشــتر اوقات یک سمت قلب چنین کودکانی دچار مشکل است.در حال حاضر پمپ های ماشینی موجود از فلزات سخت ساخته شده اند و جریان خون باید از پمپ بگذرد و به همین دلیل در معرض مواد غیر طبیعی قرار می گیرد.

دیرینه

پرتره‌های بی‌قواره

» حسین زندی

پیشینه عکاسی از چهره افراد به ابتدای اختراع و رواج دوربین عکاسی درغرب برمی‌گردد عکس پرتره روشی ساده‌تر، ارزان‌تر و دست یافتنی تر بود که جایگزین نقاشــی پرتره شد و در بین افراد متمول متداول شد. از زمانی که دوربین وارد ایران شد و در خدمت خاندان سلطنتی قرار گرفت عکس گرفتن از چهره شاهان یکی از سرگرمی‌ها و علاقمندی‌های شاهانه شــد. این علاقمندی در دوره ناصرالدین شاه به اوج خود رسید تا جایی که ناصرالدین شاه، خود دست به دوربین شد و تصاویر ماندگاری را ثبت کرد که امروز به عنوان یکی از پایه گذاران عکاسی ایران شناخته شود. اما از دوره مشــروطه، صنعت عکاسی از انحصار دربار خارج شد و به میان مردم رفت و اتفاقا این بار نیز عکس یادگاری و عکاسی از چهره در بین مردم رواج بیشتری داشت. عمومیت یافتن عکس‌های پرسنلی، در اواخر قرن سیزدهم همزمان با دوره احمدشاه، زمان حضور سوئدی‌ها در نظمیه و ژاندارمری ایران صورت گرفت و در اوایل قرن چهاردهم و دوره پهلوی اول ادامه پیدا کرد. در ســال‌های آغازین حکومت پهلوی اول با اجباری شــدن اخذ مدارک رسمی و اســناد هویتی به ویژه دریافت شناسنامه و مدارک نظام وظیفه و نیز الصاق عکس به برگه‌های احراز هویت مجرمین، گذرنامه، شناســنامه و مدارک تحصیلی، عکس پرتره پرســنلی که گونه جدیدی در صنعت عکاسی به شمار می‌آمد، به صورت فراگیر در جامعه نمود پیدا کرد در نتیجه هم مردم این پدیده را پذیرفتند و هم مشاغلی به عنوان عکاسی پرتره پرسنلی ایجاد شد.

درهمــدان نیز پس از دوره مشــروطه اولین عکاســخانه‌ها ایجاد شــد و عکاســان بنامی در شهر به این شــغل روی آوردند. اما رشد عکاسی همدان مدیون مهاجران ارمنی و آســوری بود که با وارد کردن ابزار نوین عکاســی و به کارگیری تکنیک‌های جدید، تحولی درعکاســی همدان بــه ویژه عکس پرتره به وجود آوردند و نســل‌های بعد ازخود را نیز از تجربه‌هایشــان بی‌نصیب نگذاشتند. به گواه عکس‌هایی از آنان به یادگار مانده بهترین عکس‌های پرتره در دهه ۴۰ و ۵۰ خورشــیدی ثبت شــده است. عکاسان همدانی با استفاده درست از نور، رنگ‌ها و ترکیب بندی درایــن گونه عکس‌ها، آثار زیبایی را خلق کرده‌اند که امروز در آلبوم‌ها و قاب عکس‌های بیشتر خانواده‌ها خودنمایی می‌کند. عکاسان قدیم همدانی بر این باورند که در بین گونه‌های مختلف عکس پرتره درهمدان، پرتره پرســنلی، پرتره هنری، پرتره خانوادگی و پرتره سیاســی بیشتر از سایر گونه‌ها رواج داشته است.

آنچه مسلم اســت نگاه هنرمندانه عکاس به این گونه از عکاسی بوده و خواهش و رویکرد زیبا شــناختی مخاطب و مشتری که باعث می‌شده اثر هنرمندانه‌ای خلق شــود. عکاس به کار خود بــه عنوان یک ارزش می‌نگریســته و مخاطب نیز بر خود و تصویر خــود حرمت قایل بوده، او دوســت داشته زیباترین تصویر از خود را برای دیده شدن و به یادگار ماندن ثبت کند این رویکرد تا یک دهه پیش از این که نقش دوربین های «فیلم کمرا» یا آنالوگ کمتر شــود، وجود داشت اما از آن زمان عکاسی عکس پرتره بســیار کمرنگ شده و عکس پرسنلی نیز از دست عکاسان حرفه‌ای خارج شده است.

در این سال‌ها بیشــتر نهادهایی که مانند اداره ثبت احوال و آموزش و پرورش اسناد ســجلی و هویتی صادر می‌کنند خود مسئولیت عکاسی از مراجعه کننــدگان را برعهده می‌گیرند و نتیجــه آن ثبت تصاویری بی‌کیفیت و بی‌قواره بر روی کارت‌ها و اوراق شناسایی است که معمولا صاحب عکس آنرا وصله ناجوری برسند شناسایی خود می‌داند. علاوه بر شهروندان که به این موضوع انتقاد دارند و راه و چاره‌ای نیز نمی‌یابند مســئولان اتحادیه عکاســان همدان نیز به عنوان ذینفعان این حوزه به خارج شــدن عکاسی پرتره پرسنلی ازاختیار این صنف اعتراض دارند. فعالان این صنف امیدوارند اعضای جدید اتحادیه عکاســان و آتلیه‌داران این موضوع را پیگیری کنندتا باردیگر جنبه زیبایی و حرفه‌ای این پدیده بازیابی شود و شهروندان از دیدن عکس ناهمگون بر روی اسناد هویتی خود تعجب نکنند.

سینـما

≡ سینما

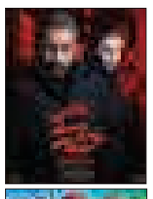

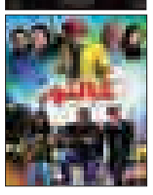

▪ قدس۱ .....خفگی
▪ قدس۲.....حقه باز دم دراز
▪ فلسطین۱.....خالتور
▪ فلسطین۲-ملی و راههای نرفته‌اش-خانه دختر
▪ بهمن ملایر.....قهرمانان کوچک-خالتور
▪ اندیشه رزن .....زرد- ۲۱ روز بعد

گزارش

امید با شعار همسفر قصه‌ها می آید

▪ ۸ نمایش خارجی درجشنواره

روز گذشته دومین نشست خبری تیم اجرایی جشــنواره تئاتر کودکو نوجوان در همدان در حالی برگزار شد که پیش از این و برای نخستین بار مریم کاظمی در قامت دبیری جشنواره اطلاعات و شیوه برگزاری جشنواره بیست و چهارم این اطلاعات را در جمع روزنامه نگاران در تهران رســانه ای کرده بود.

جشنواره تئاتر کودک یک فستیوال بین المللی است که در همدان متولد شــد و امســال برای بیست و چهارمین ســال حضــور خود با شــعار" کودکی، همســفر قصه ها" کار خود را از ۱۰ آذر به شــکل رسمی به میزبانی همدان آآغاز می کند.

دبیر بیســت و چهارمین جشنواره بین المللی تئاتر کــودک و نوجوان در جمع خبرنــگاران همدانی، گفت: هشــت اثر نمایشــی از هشــت کشور در جشنواره بیســت و چهارم به روی صحنه خواهد رفت.

مریم کاظمی، با اشــاره به برگــزاری کارگاه هایی در جشنواره بیست و چهارم، اظهار داشت: کارگاه آموزشی سعید اسدی و مهدیه مهدوی در این دوره به صورت تخصصی برگزار خواهد شــد که هدف از برگزاری کارگاه مهدوی حضور مربیان آموزش و پرورش است.

وی با اشاره به اینکه ادبیات کهن از جمله منابع پر محتوا در متون نمایشی است، اظهار داشت: ادبیات کهن در کنار آئین های بومی، ســنتی در نمایشنامه ها اگر ملاک های ارزشــیابی مناسب اجرا را حفظ کند به طور قطع از اولویت های ستاد جشنواره در بخش انتخاب آثار خواهند بود.

وی با بیــان اینکه دو کارگاه خارجــی نیز در ایام برگزاری جشــنواره پیش بینی شده که به صورت تخصصی برگزار خواهد شد، گفت: امسال نمایش هایی از هشــت کشــور،ایتالیا با نمایش «خاطرات جوجه اردک زشــت»، آذربایجان با «بز بازیگوش»، فرانســه با «ماینانور»، دانمارک بــا «تک نوازی دو نفره»، روسیه با «داستان کریستال»، آلمان با «شینگ، شــانگ، شــو»، کره جنوبی با «نوازنده کوچک» و ترکمنستان با «نصف گوش» در جشنواره بیست و چهارم حضور خواهند داشت.

کاظمــی با بیــان اینکــه فاتح بادپــروا، منوچهر اکبرلــو و فریبا چوپان نژاد، آثــار بخش خیابانی را داوری می کنند، یادآور شــد: حســین صفی، پرستو گلســتانی و افســانه زمانی داوران بخش خردســال جشــنواره خواهند بــود و حمیدرضا نعیمی و اردشــیر صالح پور در بخش بین الملل جشــنواره، حســین محب اهری، بابک محمدی، مریم ســعادت، رضا فیاضی و احمــد بیگلریان نمایش های ایرانی را داوری می کنند.

دبیر جشــنواره بیســت و چهارم بــا بیان اینکه کتاب امســال دو میهمان ویژه از کشــور چین میهمان جشــنواره خواهند بود، بیان کرد: کتاب «رویکردهــای نویــن به نمایــش های خلاق» در این دوره از جشــنواره صــورت می گیرد و نمایشــنامه «خانه خورشــید» به نویســندگی شــهرام کرمی و «اولین تئاتر کــودکان» نیز از دیگر کتاب ها است.

کاظمی با بیان اینکه ۳۲۰ نفر تنها آمار نفرات گروه های نمایشــی که حضور الزامی در جشنواره دارند می باشــد گفت: جشنواره ها همواره با محدودیت هایی مواجه بوده که با این حال در تلاش هســتیم در این دوره از جشنواره ۱۰ تا ۱۵ نفر از هنرمندان شناخته شده در عرصه فرهنگ و هنر کشور میهمان ویژه هستند.

وی بــا بیــان اینکه برنامه ریزی ما این اســت که افتتاحیه جشــنواره درخور توجه باشد و بتوان در ســطح ملی، جشــنواره را معرفی کردگفت: اینکه مراسم اختتامیه به چه نحوی برگزار شود به ایده و ســلیقه کارگردان و تیم هنری منتخب باز می گردد اما ما در تلاش هستیم که افتتاحیه به شکل مطلوبی برگزار شود..

دبیر جشــنواره با اشــاره به نحوه طراحی پوســتر جشــنواره گفت: مریم طباطبایی و پریسا فلاح زاده طراحان پوستر جشنواره هســتند و سعی شده در این پوســتر به جریال سیال قصه ها و اینکه آنها به دوره خاصی از زمان اختصاص ندارند اشــاره شود بر همین اساس سعی شــده از نماد عروسک های قصه های کودکان از سراســر دنیا استفاده شود چرا که جشنواره یک رویکرد بین المللی دارد.

وی افزود: معتقدم که تئاتــر باید جزئی از دروس آموزش و پرورش باشد چراکه باید شناخت ابتدایی و درســت و منطقی به طور رایــگان در بین دانش آموزان نهادینه شــود و اگر دانش آموزی تمایل به حضور در عرصه تئاتر داشت شناختی در این زمینه داشته باشد.

مریــم کاظمی با اشــاره به حــذف داوری کودک در جشــنواره بیســت و چهارم، یادآور شد: اینکه کــودکان را از دنیای خود خارج کــرده و در یک هفتــه با آموزش های تیتــروار، ذهن آنها را درگیر می کنیم، صحیح نیســت و بهتر است نشست های گفتگومحور صمیمانه کودکان برگزار شود.

دبیر جشــنواره تئاتر کودک و نوجوان با بیان اینکه باید شرایط و امکانات همدان در پذیرش آثار مورد توجه قرار بگیرد، خاطرنشان کرد: تعداد سالن ها در کمیت آثار پذیرفته شــده اثرگذار است و بر اساس تعداد سالن ها می توانیم نمایش ها را بپذیریم.

وی با اشــاره به اینکه نبــودن بخش جنبی یکی از آســیب ها بود که در ســالهای قبل مطرح کردم اما به جشنواره اضافه نشــد، گفت: هر اثری که برای حضور در جشــنواره انتخاب شــود انتقاداتی را به همــراه دارد و در ایران تعاملی در خصوص صحه گذاشتن برای کارهای خوب وجود ندارد و ممکن است عادلانه قضاوت نکنیم.

وی با اشــاره به کیفیت آثار دریافتی، اظهار داشت: جشنواه برآیند اجراهای عموم در طول سال است و جشنواره یک جشن و بازار مکاره ای است که آثار به نمایش گذاشته شود، گروه ها با هم تعامل کرده و ازهم یاد بگیرند.

مدیرکل فرهنگ و ارشــاد اســلامی استان همدان نیز در این نشســت از برگزاری بیست و چهارمین جشــنواره بین المللی تئاتر کودک و نوجوان از ۱۰ تا ۱۵ آذرماه با شعار «کودکی همسفر قصه ها» خبر داد.

فاضل عبــادی در جمع خبرنگاران بــا بیان اینکه نمایش های جشنواره در همدان و سایر شهرستان های استان اجرا خواهد شد، اظهار داشت: ۴۳۰ اثر به دبیرخانه جشنواره ارسال شده که نسبت به سال قبل ۲۵ درصد افزایش یافته است.

وی ادامه داد: ۴۸ نمایش در معرض دید عموم قرار می گیرد که از این تعداد ۱۰ اثر از اســتان همدان و دو اثر از آثار بخش مســابقه هستند و امید می رود با اجرای فیلم ها در شهرســتانها، عدالت فرهنگی رعایت شود.

عبادی با بیان اینکه افتتاحیه جشنواره تئاتر کودک و نوجوان دهم آذرماه در مجتمع فرهنگی بوعلی سینا از ساعت ۱۰ صبح برگزار خواهد شد، گفت: هنوز برنامه دقیق افتتاحیه جشنواره مشخص نشده است.

وی به حضور ۳۰ گروه نمایشــی از سراسر کشور اشــاره کرد و افزود: نمایش ها در ۱۶ سالن شامل هشت ســالن در مرکز استان و هشت سالن نیز در شهرستانهای استان اجرا خواهد شد.

عبادی با بیــان اینکه هیچ گونه مشــکل اعتبار در جشــنواره وجود ندارد، خاطرنشــان کرد: تبلیغات جشــنواره از هفتم آذرماه در ســطح شهر و استان آغاز می شود.

وی به وجود ۱۶ سالن در استان اشاره کرد و گفت: در برخی مواقع بار ترافیکی برای اجرای گروه های هنری وجود دارد و هر ســاله تعمیراتی در ســالن ها صورت می گیرد و تمام نیازهای اعلام شــده به دبیرخانه در سالن ها در حال رفع شدن است و هر نیازی که در ســالن ها وجود داشته باشد، آمادگی لازم وجود دارد.

آشفته بازارامدادرسانی به زلزله زدگان

طرح: فریبا عزیزی

فرهنگ

آموزش مهم‌ترین عنصر نمایش خردسالان است

نمایش «دستمال من زیر درخت آلبالو گم شده» با طراحی، نویســندگی و کارگردانی حامد ترابی در بخش (خردســالان) بیســت و چهارمین جشنواره بین‌المللــی تئاتر کــودک و نوجوان همــدان اجرا می‌شود.

به گزارش روابط عمومی بیست و چهارمین جشنواره بین‌المللی تئاتر کــودک و نوجوان، حامد ترابی این نمایش را حاصل فعالیت خود و خانواده‌اش دانست و گفت: نمایش توســط خودم نوشته و کارگردانی شده است. پسرم آراد، که خردسال است در این اثر بازی می‌کند و با همراهی همســرم زهره جلیلی‌معز به عنوان عروسک‌ساز و طراح صحنه، نمایش را به مرحله اجرا رساندیم.

وی توضیــح داد: طرح نمایش «دســتمال من زیر درخت آلبالو گم شــده» با ایده‌گیــری از قصه‌های فولکلور سعی در ایجاد آموزش درباره یادگیری نظم و انضباط در زندگی خردسالان دارد.

ترابــی با این توضیح که آمــوزش مهم‌ترین عنصر نمایش خردســالان اســت، ادامه داد: چند ســال است با یک خردســال زندگی می‌کنم. از نزدیک با خصوصیات و علایق این ســن آشنایی کامل دارم و از لحاظ عاطفی و همچنین روان‌شناســانه به دلیل مطالعاتی که برای فرزند خود در این زمینه داشــتم تجربیات خوبی بدست آوردم. این قصه زندگی یک روز پسر بچه‌ای را نشان می‌دهد که همیشه به خاطر بی‌انظباطی در اتاقش باید دنبال وســایلش بگردد و دچار مشکلاتی می‌شود.

وی با بیان این که تکنیک نمایش «دســتمال من زیر درخت آلبالو گم شده» عروسکی (تاب تیبل) است، تصریح کرد: در ســاخت این عروسک‌ها از پارچه اســتفاده شــده تا آن لطافت خاص برای این گروه ســنی را داشته باشد. همچنین دیالوگ‌ها به صورت ریتمیک نوشــته شده تا جذابیت شنیداری به همراه جذابیت دیداری برای خردسالان را داشته باشد.

ترابی با بیان این که موسیقی نمایش به صورت زنده اجرا می‌شــود، افزود: برخی از نوازندگان گروه نیز خردسال و کودک هستند. از این سن استفاده کردیم تا اعتماد به نفس در کودکان بیشــتر شود. همچنین موســیقی در دو فضــای مختلف ســنتی و فانتزی سازبندی شده که هم بحث نوستالژی قصه «دستمال من زیر درخت آلبالو گم شده» القا شود و هم بحث آموزش نظم و انضباط در خردســالان را بتوانیم بهتر به بچه‌ها آموزش دهیم.

افتتاح کلاس‌های آموزش قرآن در امامزاده عبدا...(ع) همدان

رئیس اوقاف و امور خیریه شهرســتان همدان گفــت: تربت‌خانه و کلاس‌های آموزش قرآن کریم در بقعه متبرکه امامزاده عبــدا...(ع) همدان در دهه وقف امسال به بهره برداری می‌رسد.

حجت الاســلام سیدعلی حســینی در گفت‌وگو با فارس در همدان با بیان اینکه مساحت طبقه زیرین بقعه متبرکه امامزاده عبــدا...(ع) همدان ۵ هزار متر مربع است، اظهار کرد: بخشی از قسمت زیرین این بقعه متبرکه تربت‌خانه و کلاس‌های آموزشی ساخته شده است.وی با بیان اینکه تربت‌خانه و کلاس‌های آموزش قرآن کریم در امامزاده عبدا...(ع) همدان در دهه وقف امســال به بهره‌برداری می‌رسد، ادامه داد: در روز شنبه ٤ آذر مصادف با آخرین روز دهه وقف تربیت خانه و کلاس‌های اموزشی امامزاده عبدا...(ع) افتتاح خواهد شد.

رئیــس اوقــاف و امــور خیریه شهرســتان همدان ترویــج مفاهیم اســلامی و مبانی دین مبین اســلام را از ضرورت‌هــای امروز در جامعه دانســت و بیان کرد: خیران و واقفان خیراندیش می‌توانند به ســمت وقف‌های قرآنی حرکت کنند.وی با اشــاره به اینکه موقوفات قرانی می‌تواند به توسعه فرهنگ قرآنی در جامعه کمک کند، افــزود: وقف قرآنی مهجور مانده است.وی با اشــاره به اینکه در دهه وقف برنامه‌های متنوعی در شهرستان همدان برگزار شده است، ادامه داد: اطعــام نیازمندان، ویزیت رایــگان در درمانگاه موقوفه بهاءالملک، اعزام اکیپ پزشکی به روستاهای محروم، برپایی ایستگاه‌های «همه واقف باشیم» و ... از جمله اقدامات انجام شده در دهه وقف در شهرستان همدان است.