پیام تاریخ، تمدن و فرهنگ مادستان |ISNN: 2322-4665|

روزنامه همدان پیام

www.HamedanPayam.com

چهارشنبه ● ۶ آبانماه ۱۳۹۴ ● ۱۴ محرم ۱۴۳۷ ● ۲۸ اکتبر ۲۰۱۵
سال یازدهم ● شماره ۲۴۸۴ ● ۱۲ صفحه روزنامه + نیازمندی‌ها ● ۵۰۰ تومان

خبر
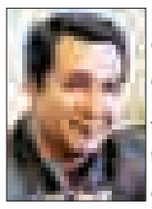
قدردانی شهردار سابق نهاوند از همکاری مردم و مسئولان
آ۲ < همین‌صفحه

خبر

ارجاع ۲۳ درصد نانواداران به مراجع قضایی
آ۳ <

مادستان
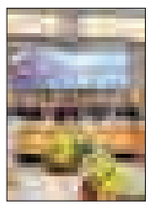
افزایش اعتبارات عمرانی رزن
آ۱۰ <

ورزش
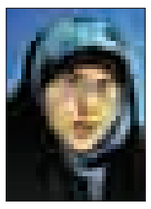
برای کسب سهمیه المپیک آماده‌ام
آ۱۱ <

بسته حمایتی تنفس مصنوعی اقتصاد است
آ۷ <

سودجویان، تبر بر تنه درختان صالح‌آباد زدند
آ۱۰ <

گزارشی از وضعیت «تن‌فروشی» در کشور
آ۹ <

مسئولان پس از ۲ سال به سخن محیط دوستان رسیدند

باغ بدیع‌الحکماء مجتمع تجاری می‌شود

■ باغ بدیع‌الحکما کمتر از خانه دایی‌جان ناپلئون نبود

آ۳ <

عکس: بهرنا پاکنیه

پس از تبریز و اصفهان

لالجین در آستانه جهانی شدن

آ۵ <

رئیس شورای رزن در روز معارفه شهردار

از شهردار تمام‌قد حمایت خواهیم کرد

روز گذشته جلسه معارفه شهردار رزن پس از گذشت ۸ ماه بالاخره به سرمنزل مقصود رسید و سید مهدی موسوی به عنوان نخستین شهردار جوان رزن معرفی شد.این جلسه در حالی برگزار شد که بازار انتقادها گرم بود و رئیس شورای رزن از بسیاری از ناگفته‌ها پرده برداشت.ناگفته‌هایی که به زمستان پارسال برمی‌گردد؛ بهمن‌ماه پارسال بود که به دنبال استعفای شهرداران استان...

آ۲ <

در ستاد سیاست گذاری تاکید شد

انعکاس همایش میرسیدعلی در گستره جهانی

آ۲ <

تعیین موارد تخلف در تبلیغات نامزدهای انتخاباتی

آ۴ <

یادداشت روز

وام با بهره کلان‌مدت راه خروج از رکود

پرداخت وام ۲۵ میلیون تومانی برای خرید خودرو و وام ۶۰ میلیونی برای خرید مسکن در دستور کار دولت قرار گرفته است. در همین ارتباط باز هم گفته می‌شود بانک‌ها برای ورود به این جریان و انجام دستورالعمل دولت در حال تقویت ضوابط و راهکارهای یکسویه خود هستند. چراغ سبز دولت به بانک‌ها برای سرمایه‌گذاری در امر مسکن و خودرو بیشتر برای خارج ساختن رکود بازار مسکن و کارخانجات خودروسازی است تا تقویت بنیه مالی مردم؛ چراکه در...

آ۲ <

یادداشت

تعاملات خارجی پایدار و باهدف باشد

تحریم‌های ظالمانه دشمنان در سال‌های اخیر بسیاری از برنامه‌ها و طرح‌های کشور را با تغییراتی مواجه کرد اما یکی از مسائلی که به‌رغم تحریم‌های ظالمانه تغییری در آن حاصل نشد، سفرهای خارجی مسئولان بود که اخبار آن چه به صورت رسمی و چه غیررسمی منتشر می‌شد.نمایندگان مجلس، وزرا و دیگر مسئولان کشوری به ضرورت یا تفریح، این سفرها را بیشتر با هزینه بیت‌المال داشتند که در مواقعی دلیل این سفرها به ابزار خنده مردم تبدیل می‌شد و در شرایط تحریم، بیان آن روحیه آنها را افزایش می‌داد...

آ۳ <

قدردانی شهردار سابق نهاوند از همکاری مردم و مسئولان

سرانجام پس از کش‌وقوس‌های فراوان و اختلاف آراء و سلایق میان شورای چهارم شهر نهاوند، شاهین فرجی‌فر برای پایان دادن به این مشکلات و به قولی دادن فرصت مجدد به شورای شهر برای انتخاب شهردار، پس از ۲۲ ماه فعالیت به عنوان مدیریت شهری نهاوند از سمت خود استعفا کرد.

فرجی‌فر در مدت فعالیتش اقدامات متعددی در حوزه‌های عمرانی و فضای سبز در شهر به اجرا رساند. وی با ارسال نامه‌ای به دفتر روزنامه همدان‌پیام از تعامل و همکاری مردم، مسئولان استان و شهرستان در مدت فعالیتش قدردانی کرده است.

در متن این نامه آمده است: «خداوند سبحان را شاکر و سپاسگزارم از اینکه توفیق خدمتگزاری به شما مردم شریف را به این حقیر عنایت فرمود. روی سخنم با شما همشهریان عزیزی است که در این مدت از کرامات، بزرگواری‌ها و زیباندیشی‌هایتان بهره‌ها بردم و به جرأت می‌توان گفت هر لحظه از دوران خدمت در نهاوند را به عنوان درخشنده‌ترین صفحات دفتر زندگی‌ام می‌دانم و بر خود می‌بالم که قریب به دو سال افتخار این را داشتم که زیر پای شما را پاکیزه نگهدارم.

شما عزیزانی که همواره با قدرشناسی مثال‌زدنی این خادم کوچک خود را مورد محبت قرار داده و بدانید که الطاف بی‌کران شما مردم عزیز بود که اشتیاقم را برای خدمت روزافزون می‌نمود.

بحمدا... امروز پس از ۲ سال تلاش بی‌وقفه می‌توان گفت شهرداری نهاوند گام‌های توسعه شهری را آغاز و با همت جمعی دستاورد بزرگی به نام رضایتمندی مردمی را دارد و مطمئناً احساس مسئولیت و حساسیت شما مردم و معتمدین عزیز هرگز اجازه نخواهد داد این مسیر متوقف شود. ساماندهی ورودی‌های شهر از سمت جاده آورزمان و کرمانشاه، تملک و تعریض خیابان‌های دوخواهران، خاقانی، معلم، کنار مسیل، احداث پارک نواری جنب استادیوم، ساماندهی پارک لاله، آزادگان و شهید طالبیان، احداث بلوارهای خبرنگار و ۹ دی، تملک ساختمان دخانیات جهت احداث میدان مرکزی شهر، توجه به مبلمان شهری به صورتی که هر شهروندی متوجه تغییرات هر روزه نهاوند می‌گردید و ده‌ها پروژه دیگر، گوشه‌ای از زحمات همکاران خدوم اینجانب در خانواده بزرگ شهرداری می‌باشد.»

در ادامه این نامه فرجی‌فر آورده: «اکنون علی‌رغم میل باطنی‌ام در خدمت به شما مردم عزیز، صرفاً با احساس مسئولیت در جهت جلوگیری از رکود و وقفه در خدمت‌رسانی به شما شهروندان محترم استعفای خود را تقدیم و از محضر شما مرخص می‌شوم. بی‌شک هر جا که باشم به عنوان خدمتگزار شما خواهم بود و افتخار شهروند نهاوند بودن را برای خود دایمی می‌دانم.

در پایان وظیفه خود می‌دانم از پشتیبانی و حمایت‌های مؤثر حجت‌الاسلام والمسلمین مغیثی‌نیا امام‌جمعه معزز، جناب آقای مهندس نیکبخت استاندار فرهیخته همدان و معاونان محترم ایشان، اعضای محترم شورای اسلامی شهر، فرمانداران محترم، مسئولان محترم دستگاه قضایی، فرماندهان محترم نظامی و انتظامی، اعضای محترم شورای اداری شهرستان، اصحاب محترم رسانه، تشکل‌های مردم‌نهاد، همکاران سختکوش و عزیز خودم در خانواده بزرگ شهرداری و علی‌الخصوص خانواده معزز شهدا و ایثارگران قدردانی و طلب حلالیت نمایم.

اطمینان دارم در سایه لطف و مرحمتتان اینجانب را از دعای خیر خود محروم نخواهید کرد. آرزوی توفیق و سربلندی همگان را دارم. والسلام»

کشف غار جدید در منطقه خانگرمز

نماینده انجمن غارنوردان در استان همدان از کشف یکی از فنی‌ترین غارهای استان در منطقه حفاظت‌شده خانگرمز تویسرکان خبر داد.

امیر پاینده در گفت‌وگو با ایسنا، افزود: این غار، روز جمعه یکم آبان در منطقه حفاظت‌شده خانگرمز تویسرکان که یکی از منحصربه‌فردترین ایستگاه‌های مأمن حیات‌وحش محسوب می‌شود، طی بازدید گروه ۱۲ نفره غارنوردان استان با کسب مجوز قانونی از اداره‌کل حفاظت محیط‌زیست کشف شد.

وی با تأکید بر اینکه این غار یکی از پرجاذبه‌ترین غارها برای توریستان اروپایی خواهد بود، تصریح کرد: مساحت کل غار ۲۰۰ متر بوده و دارای سه چاه به ترتیب به متراژهای ۲۰، ۴۰ و ۸۵ متر است.

پاینده با بیان اینکه انتهای این غار آبراهه و رودخانه کوچکی است که امکانی برای پایین‌تر رفتن و پیش‌روی وجود ندارد، خاطرنشان کرد: به علت اینکه این غار در منطقه تخت کوچک خانگرمز کشف شده با عنوان غار "خانگرمز" نامگذاری شده است.

وی با بیان اینکه این غار آبی محسوب نمی‌شود اما دارای رطوبت بوده و آکنده از خزه است، تصریح کرد: این غار همانند سایر غارهای پیمایشی نبوده و به علت پیچیده و سخت بودن باید با تجهیزات فنی داخل آن رفت بنابراین از این نظر برای غارنوردان حرفه‌ای بسیار جذابیت دارد. امیر پاینده یکی از قوی‌ترین غارنوردان ایران به شمار می‌رود.

بیشترین آتش‌سوزی‌ها برای کشاورزان و واحدهای تجاری

از ابتدای سال جاری ۵۴۱ مورد آتش‌سوزی عمدی در همدان رخ داده است.

همدان‌پیام: مدیرعامل سازمان آتش‌نشانی و خدمات ایمنی شهرداری همدان با بیان این مطلب به مهر گفت: تعداد عملیات انجام‌شده سازمان آتش‌نشانی همدان در سال جاری به ۱۵۴۳ مورد می‌رسد.

مسعود دهبانی‌صابر با بیان اینکه در این مدت ۹۲۷ مورد عملیات اطفای حریق و ۶۱۶ مورد عملیات امداد صورت گرفته است، افزود: عمده عملیات اطفای حریق در زمینه خاموش کردن آتش علف‌های هرز در زمین‌های بایر شهر بوده که تعداد آنها به ۲۸۴ مورد می‌رسد و ۱۲۴ مورد عملیات اطفای حریق نیز در باغ‌ها و فضای سبز انجام‌شده است.

وی با اشاره به انجام ۶۱۶ مورد عملیات امدادونجات افزود: در زمینه امداد و نجات بیشترین موارد در زمینه نجات حیوانات بوده و شرکت در ۱۵۲ مورد عملیات نجات افراد از ماندن پشت درِ منازل نیز ثبت‌شده است.

دهبانی‌صابر عنوان کرد: ۵۴۱ مورد از ۹۲۷ موارد آتش‌سوزی رخ‌داده در شهر همدان عمدی بوده که مهمترین آنها با ۲۸۴ مورد مربوط به آتش‌سوزی علف‌های هرز است.

مدیرعامل سازمان آتش‌نشانی و خدمات ایمنی شهرداری همدان بیان کرد: باغداران و کشاورزان درزمینه هرس علف‌ها کوتاهی داشته‌اند و گاهی اوقات انداختن سیگار بر روی این زمین‌ها آتش‌سوزی وسیعی را به دنبال داشته است.

وی از انجام عملیات اطفای حریق در ۸۰ مورد مسکونی خبر داد و بابیان اینکه برخی از آتش‌سوزی‌های این بخش مربوط به حوادث گاز و برق و اتصالات وسایل برقی بوده است، گفت: خوشبختانه آتش‌سوزی‌های مسکونی خسارت جانی نداشته و ۶۹ مورد آتش‌سوزی نیز در فضاهای تجاری اتفاق افتاده که تعداد این مورد نسبت به سال‌های قبل افزایش داشته است.

وی بابیان اینکه شمار موارد آتش‌سوزی در مناطق تجاری افزایش‌یافته است، افزود: یکی از مهمترین دلایل افزایش این آمار اقدام نکردن اصناف برای دریافت تأییدیه‌های ایمنی است.

بازگشت همه به سوی اوست

جناب آقای
مجید فروتن
معاونت محترم فرهنگی و هنری اداره کل فرهنگ و ارشاد اسلامی استان همدان

با نهایت تأسف و تأثر مصیبت وارده را به شما و خانواده محترمتان تسلیت عرض نموده و از خداوند متعال برای آن مرحوم رحمت الهی و برای شما و بازماندگان صبر جمیل مسئلت داریم.

کارکنان اداره کل فرهنگ و ارشاد اسلامی استان همدان

هوالباقی

جناب آقای
مجید فروتن
معاونت محترم فرهنگی و هنری اداره کل فرهنگ و ارشاد اسلامی استان همدان

با نهایت تأسف و تأثر مصیبت وارده را خدمت حضرتعالی و خانواده محترمتان تسلیت عرض نموده و برای آن مرحوم در جایگاه ابدی علو درجات و برای بازماندگان صبر و شکیبایی را از خداوند متعال خواستاریم.

روزنامه همدان پیام

تبریک و تقدیر

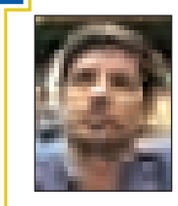

جناب آقای
رسول منعم
مدیرکل محترم ورزش‌وجوانان استان همدان

انتصاب شایسته حضرتعالی را صمیمانه تبریک و تهنیت عرض نموده و از زحمات ارزشمند جناب آقای

سید عبدی افتخاری

در زمان تصدی صمیمانه تقدیر و تشکر می‌نماییم. امید است با عنایات خداوند رحمان همچون گذشته شاهد موفقیت‌های روزافزون شما بزرگواران باشیم.

هیئت ورزشی سوارکاری استان همدان

هوالباقی

مجلس ترحیم

به نهایت تاسف و تاثر به اطلاع کلیه دوستان و آشنایان محترم میرساند مجلس ترحیم

مرحوم
حاج محمد پیردهقان

روز چهارشنبه ۹۴/۸/۶ ساعت ۱۵تا۱۷

در **حسینیه بختیاریها** واقع در خیابان بین النهرین برگزار می گردد.

ضمنا مجلس بانوان همزمان در همان مکان منعقد می باشد.

با مرگ ماه، روشنی از آفتاب رفت

السلام علیک یا ثارا...

اولین سال گشت فقدان پزشک مردمی و نیک‌کردار، آیینه‌دار روشنایی و نمونه راستی و دوستی

دکتر یاسین بنی‌طرفی

را به اطلاع عموم همشهریان، دوستان و آشنایان می‌رساند به همین مناسبت مجلس بزرگداشتی

روز پنجشنبه ۹۴/۰۸/۰۷ از ساعت ۱۵ الی ۱۶:۳۰ بعدازظهر در حسینیه بختیاریها

واقع در خیابان بین‌النهرین برگزار می‌گردد.

شرکت شما سروران گرامی در این مراسم باعث شادی روح آن مرحوم و تسلی خاطر بازماندگان خواهد بود.

ضمناً مجلس بانوان همزمان در همان مکان منعقد می‌باشد.

از طرف: خانواده‌های بنی‌طرفی، رستنده و سایر فامیل‌های وابسته

پیام تاریخ، تمدن و فرهنگ مادستان
The Message Of Madestan's History & Civilization & Culture
روزنامه همدان پیام
۲
چهارشنبه ● ۶ آبانماه ۱۳۹۴ ● شماره ۲۴۸۴
خبر
khabar@hamedanpayam.com

ثبت ۲هزار طلاق در سال در همدان

معاون پیشگری از وقوع جرم دادگستری استان همدان گفته از ۸ هزار ازدواج سالانه در استان ۲ هزار مورد به طلاق می‌انجامد.
سعید گلستانی در کمیسیون فرهنگی شورای شهر بیان کرد: از سال ۸۵ تاکنون در کشور یک میلیون و ۱۶۵ مورد طلاق رخ داده که این یک هشدار برای تقویت انجام کارهای فرهنگی است.
این مسئول دادگستری استان در این جلسه گفته: جلسات و مباحث زیادی برای انجام امر فرهنگی صورت می‌گیرد اما شاهد خروجی مثبتی از این جلسات نیستیم».
وی با بیان اینکه اگر در جامعه نهادسازی نکنیم موفق نمی‌شویم، افزود: برای پیشبرد کارهای فرهنگی باید نهادسازی کرده تا در انجام کارها موفق شویم.معاون پیشگیری از وقوع جرم دادگستری همدان با بیان اینکه در حوزه فرهنگی زیرساخت‌هایی داریم که مورد غفلت واقع شده است، یادآور شد: در کنار انجام امور فرهنگی موازی‌کاری‌هایی را شاهد هستیم که موجب ابتر شدن کارهای قبلی خواهد شد. وی خاطرنشان کرد: ظرفیت زیادی در مساجد با ساختار فکری، فرهنگی و هماهنگ با نیاز مردم هستیم که نباید خالی بماند.
گلستانی با بیان اینکه باید امور فرهنگی را با تشکیل شورای مساجد پیش ببریم، افزود: باید در محلات تعدادی از مساجد دارای ظرفیت تبدیل به پایگاه فرهنگی را شناسایی کرده و با کمک روحانی مسجد، شورای مساجد را تشکیل دهیم. به گزارش فارس، وی با تأکید بر اینکه مقابله با آسیب‌های اجتماعی باید مدنظر باشد، بیان کرد: با توجه به اینکه در جامعه امروز مشکلات زیادی دامنگیر خانواده‌هاست، با برگزاری کلاس‌های آموزشی در مساجد باید خانواده‌ها را راهنمایی کرد. معاون پیشگیری از وقوع جرم دادگستری همدان گفت: اگر به دنبال موفقیت در کارهای فرهنگی هستیم باید با هماهنگی سازمان تبلیغات شورای مساجد را در محلات تشکیل داده و کار را آغاز کنیم.

یادداشت روز

وام با بهره کلان‌مدت راه خروج از رکود

» مهدی ناصرنژاد

پرداخت وام ۲۵ میلیون تومانی برای خرید خودرو و وام ۶۰ میلیونی برای خرید مسکن در دستور کار دولت قرار گرفته است.
در همین ارتباط باز هم گفته می‌شود بانک‌ها برای ورود به این جریان و انجام دستورالعمل دولت در حال تقویت ضوابط و راهکارهای یکسویه خود هستند.
چراغ سبز دولت به بانک‌ها برای سرمایه‌گذاری در امر مسکن و خودرو بیشتر برای خارج ساختن رکود بازار مسکن و کارخانجات خودروسازی است تا تقویت بنیه مالی مردم؛ چراکه در شرایط کنونی جامعه و دگرگونی الگوهای مصرف مردم، مسکن مستقل و خودروی شخصی جزو مایحتاج اولیه زندگی شده است و نبود آن به نوعی درجه خلوص رفاه اجتماعی را به شدت کاهش می‌دهد.
البته باید این واقعیت را هم پذیرفت که سوای چند صد هزار نفری که در بخش خودروسازی و صنایع وابسته به آن در کشور اشتغال دارند، بیشترین نیروی کار ما در صنعت ساختمان فعال هستند و نان اکثریت قشرهای جامعه از این طریق تأمین می‌شود و می‌توان گفت به همان نسبت که مردم نیازمند خانه و مسکن هستند، بیشترین‌ها هم نیازمند رونق بازار ساخت‌وساز مسکن می‌باشند تا قدرت لایموت خویش را تأمین سازند.
بر اساس آمارهای موجود بیش از ۲۵۰ نوع شغل وابسته به صنعت ساختمان است و اگر این صنعت در رونق و شکوفایی باشد میلیون‌ها ایرانی که کار و کسب آنان در گروی ساخت‌وسازهای مسکن می‌باشد، در رفاه و آسایش خواهند بود.
بنابراین هر تصمیم و هرگونه برنامه‌ریزی در بخش‌های اشتغال‌آفرین به‌ویژه بخش مسکن نیازمند ایده‌های مدبرانه و آینده‌نگرانه است که نکند کار خراب شود.
در واقع به همان نسبت که رکود اقتصادی در بخش صنعت ساختمان می‌تواند بخش مهمی از اقتصاد کشور را فلج کند. دمیدن بیش از حد بر این سازوکار نیز تورم‌زا و مخرب خواهد بود.
با این حال در شرایط کنونی اختصاص وام مسکن می‌تواند موجب راه خروج بخش مسکن از رکود کنونی را کمی هموار سازد. ولیکن چنین راهکار و اقدام به ظاهر صواب به چه قیمتی؟ به قیمت تحمل بهره‌های چند برابر برای وام ۲۵ میلیونی خودرو و یا حداقل ۲ برابر برای وام ۶۰ میلیونی مسکن؟ آیا رفاه و آسایش برای یک خانواده تنها در داشتن یک سرپناه چند متری خلاصه می‌شود که باید در قبال دریافت ۶۰ میلیون تومان وام برای حداکثر ۳۰ مترمربع مسکن بیشتر از نیمی از عمر را مقروض بانک بود و با مختصر درآمد ماهیانه مجال هیچ نفس و رفاه و برنامه‌ریزی برای فرزندان خانواده را نداشت یا برای یک خودروی معمولی که عمر مفید آن در جامعه ایرانی حداکثر ۱۰ سال می‌باشد، نیمی از عمر را فقط به علت بهره بانکی چند برابر بدهکار بود؟

در ستاد سیاست گذاری تاکید شد

انعکاس همایش میرسیدعلی در گستره جهانی

» سمانه جهانگیری‌عرش

این روزها مسئولان استان همدان، مهدتاریخ و تمدن ایران‌زمین به خود می‌بالند؛ چراکه به پشتوانه مردم و با برگزاری چندین مراسم موفق و تأثیرگذار چون تشییع پیکر مطهر شهید همدانی و استقبال از ریاست جمهوری مورد تقدیر رهبر معظم انقلاب و رئیس دولت تدبیر و امید قرارگرفته‌اند. و این‌بار پس از یک وقفه کوتاه از برگزاری باشکوه جشنواره بین‌المللی فیلم و تئاتر کودک به عنوان آخرین رخداد فرهنگی استان، نوبت به برگزاری همایش بین‌المللی میرسیدعلی همدانی رسیده است.
همایشی که به گفته متولیان آن، سرآمد تمام برنامه‌های فرهنگی استان بوده و می‌تواند با استفاده از فرصت حضور سفرا، وزرا، شخصیت‌های برجسته علمی، ادبی، فرهنگی و دینی از کشورهای حوزه تمدنی ایران اسلامی، شخصیتی را به جهانیان معرفی کند که حدود ۷۰۰ سال پیش، از همین استان با تحمل رنج‌های سفر و ظلم حاکمان زمان، پرچم اسلام را به نقاط دوردست برد.
در سالی که همدان آن را سال میرسیدعلی نامگذاری کرده است این همایش می‌تواند پایتخت تاریخ و تمدن بودن این استان را در گستره ملی به رخ بکشد.
از مدت‌ها پیش جلساتِ برنامه‌ریزی و هماهنگی با محوریت استانداری، دانشگاه آزاد، بوعلی‌سینا و پیام نور و سایر ادارات آغاز شده است.
در سومین جلسه‌ای که صبح دیروز ستاد سیاست‌گذاری همایش بین‌المللی میرسیدعلی همدانی در استانداری تشکیل داد نیز دغدغه همه مسئولان و متولیان برگزاری هرچه باشکوه‌تر این مراسم به عنوان مهر تأییدی بر عملکرد موفق استان همدان در حوزه‌های فرهنگی بود.
نماینده ولی فقیه و امام‌جمعه همدان بر انعکاس جهانی این برنامه فرهنگی تأکید بسیار داشت و از متولیان امر خواست که افرادی به جلسه دعوت شوند که بتوانند پیام و اهداف اصلی همایش را به سایر قشرها و خارج از مرزهای استانی و کشوری انتقال دهند.
آیت‌ا... غیاث‌الدین طه‌محمدی که خود سخنران این همایش بزرگ است، گفت: بارزترین مشخصه این همایش قسمت ارائه مقالات است که تراز همایش را نشان می‌دهد. وی خواستار آن شد که برنامه‌ریزی‌ها، مکان برگزاری جلسه، زمان و سایر برنامه‌ها در شأن این شخصیت گرانمایه و گنجینه استانمان باشد.
آیت‌ا... محمدی با بیان اینکه پس از گذشته ۷۰۰ سال از عمر ایشان قرعه به نام ما افتاده که برای این بزرگوار مراسم بگیریم، افزود: این همایش از نظر حیثیتی برای ما بسیار مهم است بنابراین باید به جای شخصیت‌های کم‌تأثیر از افراد برجسته، علما، حوزه‌های علمیه و اندیشمندان علمی و فلسفی به این مراسم دعوت شوند.
استاندار همدان نیز با بیان اینکه ما نسبت به داشته‌هایمان بیگانه هستیم، گفت: تاکنون همدان در برگزاری همایش‌ها سنگ‌تمام گذاشته و به عنوان الگو معرفی شده است.
محمدناصر نیکبخت افزود: برنامه‌هایی که تاکنون برای همایش میرسیدعلی انجام شده بسیار قابل رضایت است به‌ویژه اینکه دانشگاه‌ها، رسانه‌ها و شهرداری در این خصوص اقدام شایسته‌ای داشته است.
استاندار همدان گفت: باید در حاشیه این همایش برنامه بازدید از کارخانه‌های همدان تدارک دیده شود؛ چراکه فرصت مناسبی است تا به برکت این همایش نانی در سفره همدانی‌ها قرار گیرد.
وی با بیان اینکه این همایش و سایر برنامه‌های فرهنگی در حالی در استان ما برگزار می‌شود که در کشورهای منطقه شاهد جنگ و خونریزی هستیم، افزود: باید قدر این را بدانیم که ما می‌توانیم به راحتی شخصیت‌های برجسته خود را تکریم کنیم.
وی از صداوسیما خواست برنامه مراسم را به صورت پخش مستقیم در دستور کار داشته باشد تا مردم همدان نیز در برگزاری همایش شریک مسئولان باشند.
در ادامه معاون سیاسی امنیتی استاندار همدان نیز با اعلام برنامه‌های ۲ روزه برگزاری همایش اظهار کرد: در بحث آیین پایانی یکی از شخصیت‌های برجسته کشورمان حضور خواهند داشت که فعلاً طرح موضوع نمی‌شود.
محمدابراهیم الهی‌تبار در بیان ترتیب حضور میهمانان گفت: در کل بیش از ۷۰۰ نفر میهمان شامل اعضای شورای اداری استان، دبیران رشته‌های ادبیات، تاریخ و فلسفه، استادان و اعضای هیأت علمی از دانشگاه‌های کشور، اصحاب فرهنگ و هنر کشور، سفرا، وزرا، میهمانان خارجی، سفرای کشورهای حوزه تمدنی ایران بزرگ (۹ کشور)، علما و فقها در این مراسم حضور خواهند داشت.
وی از رونمایی کتاب شاه همدان در مراسم بین‌المللی میرسیدعلی همدانی خبر داد و گفت: فرشی از تمثال میرسیدعلی همدانی به میهمانان خارجی اهدا خواهد شد. همچنین قرار است یک مجتمع آموزشی به نام میرسیدعلی نامگذاری و زنگ آغاز همایش در یکی از مدارس نواخته شود.
وی از اتمام کتاب اذکایی در خصوص زندگی میرسید علی همدانی خبر داد.
دیگر سخنران این جلسه رئیس دانشگاه پیام نور همدان بود که گفت: طراحی سایت میرسیدعلی به دو زبان با ۲۵ هزار نفر بازدیدکننده، ارائه ۱۱۶ مقاله به دبیرخانه با تبلیغات انجام شده، برگزاری جلسات متعدد با مفاخر، اندیشمندان در تهران، جلساتی با ارشاد اسلامی و سایر جلسات موضوعی از جمله برنامه‌های این ستاد بوده است.
صفی‌ا... صفایی اظهار کرد: از بین تعداد مقالات ارائه شده ۸ مقاله تأیید شده که ارائه‌کنندگان آن به سخنرانی در همایش خواهند پرداخت. همچنین مقالات آنها در کتابی به چاپ خواهد رسید و کتاب میرسیدعلی‌شناسی نیز در این همایش توزیع خواهد شد.
وی از پیشرفت فیزیکی طراحی تندسی میرسیدعلی همدانی به میزان ۵۰ درصد خبر داد و گفت: فضاسازی شهری، نصب بنر، طراحی سرویس و سایر برنامه‌ها را با کمک ادارات برای این همایش خواهیم داشت.
رئیس سازمان میراث فرهنگی، صنایع دستی و گردشگری استان نیز از برگزاری نمایشگاه صنایع دستی در حاشیه این مراسم خبر داد و گفت: این نمایشگاه با حضور صنایع دستی ۳۱ استان کشور و صنایع دستی تاجیکستان و ازبکستان دایر خواهد شد.
ریحان سروش‌مقدم برپایی تور گردشگری و آیین‌های تاجیکی در حاشیه مراسم را نیز از دیگر برنامه‌های جنبی میراث فرهنگی استان برای این همایش دانست.

رئیس شورای رزن در روز معارفه شهردار

از شهردار تمام قد حمایت خواهیم کرد

رزن- خبرنگار همدان‌پیام: روز گذشته جلسه معارفه شهردار رزن پس از گذشت ۸ ماه بالاخره به سرمنزل مقصود رسید و سید مهدی موسوی به عنوان نخستین شهردار جوان رزن معرفی شد.
این جلسه در حالی برگزار شد که بازار انتقادها گرم بود و رئیس شورای رزن از بسیاری از ناگفته‌ها پرده برداشت.
ناگفته‌هایی که به زمستان پارسال برمی‌گردد؛ بهمن‌ماه پارسال بود که به دنبال استعفای شهرداران استان، مهدی ناصری‌مقبل شهردار وقت رزن هم استعفا کرد و به دنبال آن سید مهدی موسوی سرپرستی شهرداری را برعهده گرفت و اولویت‌های کاری خود را بر مبنای خدمت‌رسانی به مردم و رفع موانع سطح شهر عنوان کرد.
موسوی نخستین شهردار جوان رزن است و به لحاظ کار چندین ساله در شهرداری با مشکلات شهروندان و به‌خصوص مشکلات سطح شهر آشنا بوده است و به اذعان افشاری، رئیس شورای رزن همین امر، دلیل اصلی انتخاب وی به شمار می‌رود.
اما آنچه موجب ابقای وی به عنوان شهردار شد، عملکرد مطلوب موسوی در دوران سرپرستی بود که آسفالت چندین خیابان اصلی و همچنین بازگشایی چند معبر از جمله مشکلات بزرگ شهر رزن بود
رئیس شورای شهر رزن در این جلسه با اشاره به اینکه هر مسئولیت یک روزی پایانی دارد، گفت: مسئولان باید رضای خدا مدنظرشان باشد.
محمد افشاری با اشاره به اینکه با یک هدف بزرگ شهردار پیشین را انتخاب کردیم، افزود با توجه به اینکه شهردار پیشین در شهر بزرگ خدمت می‌کرد و با تدابیر بزرگ آشنا بود، وی را انتخاب کردیم که در توسعه و آبادانی شهر سهیم باشد.
وی ادامه داد: ناصری‌مقبل (شهردار سابق) را به عنوان شهردار یک ماهه یا یک‌ساله انتخاب نکردیم؛ بلکه وی را برای ارائه کار و برنامه‌های مطلوب در دراز مدت انتخاب کردیم.
افشاری علت برکناری شهرداری پیشین را نبود صداقت و همچنین تحمیل هزینه‌های جبران‌ناپذیر عنوان کرد و گفت: هیچگونه سیاسی‌کاری در کار نبوده است.
رئیس شورای رزن، موسوی را یک جوان مسئولیت‌پذیر معرفی کرد و افزود: تجربه استفاده از شهرداران جوان در شهرستان مطلوب بوده و خواستیم به جوانان روحیه بدهیم.
وی بیان کرد: حال که موسوی مسئولیت سنگینی را پذیرفته، شایسته است عملکرد مطلوبی از خود به جای بگذارد و رضای عامه شهروندان را هم مدنظر داشته باشد.
افشاری همچنین تأکید کرد تا آنجا که بتوانیم از شهردار کنونی حمایت خواهیم کرد.
وی به شرایط بحرانی آب در منطقه اشاره کرد و گفت: مشکل آب جدی است و مسئولان باید با جدیت این مهم را پیگیری کنند.

قول‌هایی بدهید که از پس آن برآیید

معاون عمرانی استاندار همدان هم با اشاره به اینکه آسایش مردم باید سرلوحه تمامی کارها قرار گیرد، گفت: ما مدیران اجرایی باید آسایش مردم سرلوحه کارهایمان باشد و رضای خدا راهش از بین مردم است.
محمودرضا عراقی در ادامه اعتماد به مسئولان را مهمترین رکن پیشرفت یک جامعه عنوان کرد و گفت: از آنجایی که شوراها نماینده‌های مردم هستند باید به آنها اعتماد کرده و این اعتمادموجب پیشرفت و آبادانی شهر و روستا خواهد شد.
به گفته وی، باید بهای تصمیمات خود را شجاعانه بدهیم و اگر در زمینه‌ای اشتباه کردیم در راستای بهبود شرایط گام برداریم. همچنین آنچه که‌موجب اعتماد شهرداران خواهد شد، پرهیز از انتقاد وی پس از اتمام مسئولیت خواهد بود.
عراقی با اشاره به اینکه در پوشاندن نقاط ضعف کوشا باشیم، گفت: اگر مسئولی در دوران تصدی مسئولیت نتوانست با عملکرد مطلوب همراه باشد دلیل بر ناکارآمدی وی نخواهد بود و ممکن است تیم کاری وی مناسب نباشند و باید از وی قدردانی به عمل آید.
معاون عمرانی استاندار تحقق بودجه در شهرداری‌ها را مهم عنوان کرد و افزود: با توجه به اینکه همه مسئولان دوستدار توسعه و پیشرفت هستند؛ بنابراین نباید قول برنامه‌هایی را بدهند که با محدودیت بودجه مواجه است.
همچنین برنامه‌هایی را قول دهید که از نظر مالی نیز بتوانید از پس آن برآیید.
عراقی، مسئولان رزنی را به خرد جمعی فراخواند و گفت: هر چه بتوانیم از خودمحوری و خودرأی بودن به سمت خردجمعی حرکت کنیم، راهگشای بسیاری از مشکلات خواهد بود.
وی همچنین گفت: نظارت دقیق بر پروژه‌ها وجو دارد و پروژه‌هایی عملی خواهد شد که معقول بوده و امکان اجرای آن در کوتاه‌مدت فراهم باشد.

خواستار تسریع در تخصیص اعتبارات رزن هستیم

فرماندار رزن هم در این جلسه یکی از مهمترین مسائل شهری رزن را درسال‌گذشته آسفالت خیابان اصلی رزن عنوان کرد و گفت: این مشکل با مساعدت مسئولان استانی و همچنین پیگیری‌های مسئولان شهرستان حل شد.
فتحعلی حسینی در ادامه با اشاره به تخصیص اعتبارات خواستار تسریع در تخصیص اعتبارات شد، زیرا به گفته وی، به دلیل اینکه رزن در شمال استان قرار دارد و منطقه سردسیر است، تخصیص قبل از آغاز سرما در منطقه صورت گیرد.
وی از اعتبار ۱۲ میلیاردی برای شهرستان در سالجاری خبرداد و گفت: این میزان نسبت به سال پیش افزایش ۵۶ درصدی را به دنبال داشته است.
حسینی همچنین با اشاره به بحث برجام گفت: با نامه مقام معظم رهبری راه مشخص شده و حال هر کس دل در گروی نظام دارد باید در پیشبرد اهداف نظام تلاش کند.
فرماندار رزن در ادامه با اشاره به اظهارات رئیس شورای شهر رزن گفت: اعتقاد دارم خیلی به گذشته بر نگردیم و باید سعی شود که برای توسعه و پیشرفت شهر گام برداشته شود.
حسینی در ادامه با اشاره به کوتاهی عمر مسئولیت گفت: یک زمانی هم مراسم تودیع شهردار کنونی فرا خواهد رسید؛ بنابراین باید تلاش شود رضای خدا مدنظر قرار گرفته و اگر عمل صالح انجام شود، ماندگار خواهد بود.

shenide@hamedanpayam.com

شنیده‌ها

۱- تعداد خبرنگاران حاضر در یکی از جلسات استان از اعضای اصلی جلسه بیشتر بوده است. گویا این اتفاق در جلسه شورای سیاست‌گذاری همایش میرسیدعلی همدانی رخ داده است. گفتنی است استان همدان قریب یکهزار فعال رسانه‌ای دارد.
۲- استانداری همدان به تخریب استاندار در فضای مجازی واکنش نشان داده است. گویا اداره کل روابط عمومی استانداری توضیحاتی در این زمینه منتشر کرده است. گفتنی است این توضیحات تنها در فضای مجازی و در گروه‌های اجتماعی منتشر شده است.
۳- احتمال حضور هیأتی از فنلاند در استان زیاد است. گویا این هیأت با هماهنگی سفیر فنلاند به همدان سفر می‌کنند. گفتنی است هیأتی یکصد نفره از فنلاند بزودی به ایران سفر می‌کنند.
۴- یک شخصیت کشوری برای حضور در همایش میرسیدعلی اظهار تمایل کرده است. گویادر صورت حضور این شخصیت تغییراتی در برنامه‌ها لحاظ خواهد شد. گفتنی است هنوز حضور این شخصیت در همایش نهایی نشده است.
۵- بانه کردستان منطقه آزاد تجاری شده است. گویا این اقدام به تصمیم شورای عالی مناطق آزاد تجاری، صنعتی و ویژه اقتصادی اتخاذ شده است. گفتنی است نام منطقه آزاد بانه- مریوان برای این منطقه انتخاب شده است.

خبر

برپایی اجلاس نماز و تربیت در همدان

امروز با حضور حجت‌الاسلام قرائتی اجلاس نماز و تربیت در همدان برگزار می‌شود. معاون فرهنگی ستاد اقامه نماز همدان در گفت‌وگو با فارس اظهار کرد: برای ترویج فرهنگ نورانی نماز و تجلیل از فعالان نماز دستگاه‌های اجرایی حجت‌الاسلام والمسلمین قرائتی در همدان حضور می‌یابد.
حسن کرمی‌نور بیان کرد: همچنین اجلاس بزرگ نماز یاوران با حضور رئیس ستاد اقامه نماز کشور فردا در همدان برگزار خواهد شد.
وی افزود: در نخستین برنامه حجت‌الاسلام قرائتی در جمع طلاب و علمای حوزه علمیه آیت‌ا... آخوندهمدانی جلسه خواهد داشت که خواهران و برادران طلبه در این جلسه حضور خواهند داشت.
وی گفت: پس از آن اجلاس نماز و تربیت با حضور هزار و ۲۰۰ نفر از مدیران و ائمه جماعات مدارس استان برگزار شده و به راهکارهایی در خصوص شیوه دعوت به نماز برنامه خواهند داشت.
کرمی‌نور از تجلیل از دستگاه‌های اجرایی فعال در عرصه نماز خبر داد و بیان کرد: عصر امروز از ساعت اجلاس استانی نماز و کارگزاران با حضور مدیران دستگاه‌های اجرایی استان و اعضای شورای اقامه نماز شهرستان‌های استان در سالن شهدای استانداری تشکیل خواهد شد.
وی گفت: در این برنامه از فعالان نماز دستگاه‌های اجرایی با حضور حجت‌الاسلام قرائتی و استاندار همدان تجلیل می‌شود.

کاهش رشد بیمه‌شدگان استان در سالجاری

مدیرکل سازمان تأمین اجتماعی استان همدان از کاهش رشد آمار بیمه‌شدگان نسبت به پارسال خبر داده است.
محمد عسگری در گفت‌وگو با ایسنا با بیان اینکه اشتغال در استان ثبات پیدا کرده است، گفت: از ابتدای سال تا پایان مردادماه ۴ هزار و ۱۴۱ نفر به جمع بیمه‌شدگان استان اضافه شده است.
اما وی گفته: آمار بیمه‌شدگان نسبت به مدت مشابه پارسال رشد بسیار کمی داشته به طوری که می‌توان گفت این رشد کمتر از ۱۰ درصد بوده است.
عسگری با اشاره به اینکه خروج از بیمه نسبت به پارسال ۲۰ درصد کاهش داشته است، بیان کرد: از پارسال تاکنون ۳ هزار نفر از بیمه قالیبافی و ۲ هزار و ۵۰۰ کارگر ساختمانی که واقعاً کارگر نبوده و شغل دیگری داشتند، شناسایی و خارج شدند.
مدیرکل بیمه تأمین اجتماعی استان همدان با بیان اینکه تعداد مشمولان مقرری بگیران بیمه بیکاری استان نسبت به مدت مشابه پارسال تغییری ندارد، گفت: در حال حاضر ۲ هزار نفر در استان همدان بیمه بیکاری دریافت می‌کنند.

بارش باران و برف در راه است

مسئول مرکز پیش‌بینی هواشناسی استان همدان از بارش‌های قابل توجه تا چند روز آینده در استان خبر داد.
نادر پیرتاج همدانی در گفت‌وگو با ایسنا تأکید کرد: به علت شدت بارش و رعد و برق در برخی ساعات و اخطاریه صادره از سازمان هواشناسی، احتمال آب‌گرفتگی معابر، طغیان رودخانه‌ها و اختلال تردد در جاده‌ها و کاهش دید در برخی نقاط پیش‌بینی می‌شود.
وی تصریح کرد: طبق نقشه‌های هواشناسی بارش‌های خوبی در انتظار استان بوده همچنین نخستین بارش مؤثر در سال آبی است.
وی با اشاره به اینکه با آغاز بارندگی‌ها دمای هوای استان ۳ تا ۸ درجه سانتیگراد کاهش خواهد یافت، اعلام کرد: اواخر هفته احتمال بارش برف در ارتفاعات استان پیش‌بینی می‌شود.

پیام تاریخ، تمدن و فرهنگ مادستان
The Message Of Madestan's History & Civilization & Culture
روزنامه همدان پیام
۳
چهارشنبه ● ۶ آبانماه ۱۳۹۴ ● شماره ۲۴۸۴
خبر
khabar@hamedanpayam.com

نان همدان همچنان کم‌کیفیت است

ارجاع ۲۳ درصد نانواداران به مراجع قضایی

حجم تخلف در نانوایی‌های استان به ۲۳ درصد رسیده است. این را مسئول گروه مهندسی بهداشت محیط و حرفه‌ای مرکز بهداشت استان همدان خبر داده و گفته: نانوایی‌های سنتی همدان اقدام به افزودن افزودنی‌های غیرمجاز می‌کنند.

مهدی نظری که با تسنیم گفت‌وگو کرده با اشاره به وضعیت نانوایی‌های سنتی استان همدان اظهار کرد: تعداد کل نانوایی‌های سنتی استان، هزار و ۸۹۱ واحد است که از نظر رعایت مواد آیین‌نامه اجرایی قانون اصلاح ماده ۱۳ شامل بهداشت فردی کارکنان، نظافت کلی و بهداشت محیط کار، وضع بهسازی ساختمان و وضع بهداشتی لوازم کار متفاوت عمل می‌کنند.

وی افزود: در سال ۹۲، ٤٧١ نفر از متصدیان و پارسال، ٤٣٧ نفر از متصدیان نانوایی‌های استان معادل ۲۳ درصد از کل نانوایان استان به دلیل تخلف بهداشتی به مراجع قضایی معرفی شدند. مسئول گروه مهندسی بهداشت محیط و حرفه‌ای مرکز بهداشت استان همدان تصریح کرد: نانوایان از نظر اضافه کردن افزودنی‌های غیرمجاز نیز یکسان عمل نمی‌کنند و از تعداد ٦١٦ نمونه برداشته شده از نانهای سنتی موجود در نانوایی‌ها در سال گذشته، تعداد ۱۱۳ نمونه معادل ۱۸/۳ درصد، طبق نتایج آزمایشگاه جوش شیرین داشتند. وی به اثرات سوئی که مصرف جوش شیرین (بیکربنات سدیم) بر سلامت مصرفکنندگان دارد، اشاره کرد و گفت: افزودن جوش شیرین در نان می‌تواند بر دستگاه گوارش اثر بگذارد و سبب ایجاد اختلال در هضم غذا و ایجاد انواع سوء هاضمه، ایجاد زخم معده و گاستروانتریت شود.

نظری بیان کرد: اختلال در جذب فلزات مفید مانند کلسیم و فسفر که پوکی استخوان و آهن که عوارض کمخونی و فقر آهن را سبب می‌شوند از دیگر اثرات سوئی است که مصرف جوش شیرین بر سلامت مصرف‌کنندگان دارد. وی عنوان کرد: مردم بخش عمده‌ای از انرژی مورد نیاز بدن را در ۳ وعده غذایی به وسیله نان تأمین می‌کنند در این راستا انجام اقدامات لازم به منظور حمایت از سلامت مردم و پیگیری پیشنهاد درجهبندی واحدهای نانوایی استان در کارگروه نظارت بر حسن اجرای ماده ۱۱۰ قانون برنامه پنجم توسعه کشور مورد توجه است.

مسئولان پس از ۲ سال به سخن محیط دوستان رسیدند

باغ بدیع‌الحکماء مجتمع تجاری می‌شود

■ باغ بدیع‌الحکما کمتر از خانه دایی‌جان ناپلئون نبود

» سعید زارع صفا

این سال‌ها آنقدر اتفاق بد برای اماکن تاریخی و زیست‌محیطی استان روی داده که شانس آورده‌ایم اگر تا سال‌های آینده از همدان چند آثار به جا مانده از تاریخش باقی بماند. باغات و فضای سبز شهر با طراوات همدان که قدما از آن به عنوان یکی از جنات دنیا نام می‌بردند این سال‌ها دستخوش طمع‌ورزی و محل بنای ساختمان‌های نامانوس تجاری و مسکونی شده این در حالی بوده که جمعیت همدان با داشتن این باغات هم از سرانه کم فضای سبز رنج برده است. اما اینها دلیل مهمی برای جلوگیری از روند تخریب باغات شهر نبود تا دست مدرنیته بدفهمیده حتی به گنجنامه و اطراف آن هم رحم نکند تا به جای فنس‌های حفاظتی خط سورتمه و دکل‌های تله‌کابین حریم اماکن تاریخی همدان شوند.

تخریب باغات را از یاد نبریم که در این سال‌ها قصه پرغصه همدان با صفای روزهای نه‌چندان دور بوده است. یکی از این قصه‌ها قطع درختان باغ ٦٠ هزار متری بود که برای همدانی‌ها فقط باغی با تعداد زیادی درخت نبوده است. باغ بدیع‌الحکما شاید بیش از اهمیتی که از جنبه محیط زیستی دارد تاریخش بچربد. تاریخی که عمر آن به دوران قجری بازمی‌گردد و سال‌های حیات بدیع‌الحکما طبیب خوشنام همدانی و رفت‌وآمد بزرگانی در سال‌های ابتدای دهه ۹۰. باغی که در زمان جنگ جهانی دوم برای مدتی به عنوان کمپ روس‌ها استفاده می‌شد و از آنجایی که بدیع خود پزشک به نامی بوده از اینجا به عنوان بیمارستان هم در مقاطعی از تاریخ استفاده کرده است. عمارت این باغ به شماره ١٦٤٨٥ در تاریخ ۸۵/۰۸/۲۷ به ثبت ملی رسیده است.اما اگر فقط ارزش باغ بدیع‌الحکما را در پیشینه تاریخی آن بدانیم به تخریب گران کمک کرده‌ایم. باغی ٦ هکتاری با تعداد زیادی درخت قدیمی نفس‌کشی برای شهر آلوده و پر ازدحام همدان محسوب می‌شود. شاید همین آدرس اشتباه بود که ۲ سال پیش بولدوزرها را به سمت باغ معروف جاده دره مرادبیگ روانه کرد تا حتی تجمع محیط زیست دوستان استان هم افاقه نکند. اما متولیان امر واگذاری این باغ می‌گفتند که بر اساس اصول قانونی دست به تفکیک باغ زده‌اند. اما دغدغه‌داران محیط زیست می‌دانستند که متر معمار و تبر نجار امروزی به هر باغی بخورد عاقبتش نیست شدن جاه و جلال آن با هم است. اینک پس از گذشت ۲ سال و نیم از آن هشدارها، رئیس شورای شهر به حرف آن روز دلسوزان رسیده است. علی‌اکبر نظری در آخرین جلسه شورای شهر از تهدید جدی درختان باغ بدیع‌الحکما سخن گفته و از اینکه درختان یا ریشه‌های تنفس شهر قطع می‌شوند تا هایپرمارکتی دیگر به مرکز خریدها اضافه شود.

او گفته که در بازدیدی که به تازگی از این باغ داشته متوجه این امر شده در حالی که به گفته او «قرار بود بناها در محل‌های خالی از درخت ایجاد شود». آنطور که نظری می‌گوید در این بازدید دیده شده که مالکان به دنبال ساخت‌وساز در نقاطی از باغ هستند که دارای درختان زیادی است.

رئیس شورای شهر همدان با اعلام اینکه درختان باغ بدیع‌الحکما به بهانه ساخت‌وساز در آستانه قطع قرار دارد، گفت: ساخت‌وساز در این باغ بر اساس اصول منطقی و قانونی شکل گیرد. بنا بر آنچه تسنیم از این جلسه گزارش داده، نظری با اشاره به اینکه باغ "بدیع‌الحکما" از باغ‌های تاریخی همدان است، اظهار کرد: این باغ بر اساس ماده ١٤ قانون زمین شهری تفکیک شده بود و اجازه ساخت‌وساز برای نگهداری باغ نیز داده شد. رئیس شورای شهر همدان از دستگاه‌های متولی خواسته در این موضوع ورود جدی پیدا کنند تا از قطع درختان این باغ جلوگیری شود.

وی درباره تشکیل و ایجاد "باغ شهر" در همدان نیز گفت: ایجاد "باغ شهر" در همدان به فضای خاص نیاز دارد که بر همین اساس هم مکان مورد نظر باید جانمایی شود. نظری با اشاره به اینکه این موضوع مربوط به کمیسیون ماده ۵ است، تصریح کرد: زمین‌های مورد نظر باید کاربری مسکونی و باغ داشته باشد و این موضوع در حوزه شورا نیست، اما می‌توان با رایزنی کلیات طرح را بررسی کرد تا بعد در کمیسیون ماده ۵ تصمیم لازم برای این امر گرفته شود.

این اظهارات و اعلام خطر در حالی است که در همان زمان حضور بولدوزرها برای تخریب و تفکیک باغ عده‌ای از هنرمندان و محیط زیست دوستان استان با نگارش و امضای نامه‌ای بلند بالا به استاندار همدان خواستار توقف این عملیات شدند. اعتراض هنرمندان، روزنامه‌نگاران، اما پزشکان و فعالان مدنی شهر نتوانست از نابودی این میراث گرانب‌ها جلوگیری کند.

***بدیع‌الحکما هم می‌توانست ملک عمومی شود**

موقعیت باغ بدیع‌الحکما را از هر دو منظر- هم به لحاظ تاریخی و هم به لحاظ طبیعی- شباهت فراوانی به یکی از ابنیه مشهور در شهر تهران دارد. خانه دایی جان ناپلئون را قدیمی‌ها به یاد دارند که چه لوکیشن‌های زیبایی برای فیلمبرداری داشت. این باغ اگرچه مساحتش کمی بیش از ۱۰ درصد باغ بدیع‌الحکمای همدان را دارد اما آنچنان اهمیتی برای آن قائل شدند که شهرداری تهران برای استفاده هنری و فرهنگی ۲ هفته پیش دست به خریداری آن زد. این خانه نیز به مانند باغ بدیع‌الحکما یادگار عصر قجری است. «خانه‌باغ اتحادیه» معروف به خانه دایی جان ناپلئون و یا خانه میرزا علی اصغرخان اتابک (امین السلطان) صدراعظم ۳ پادشاه قاجار ناصرالدین‌شاه، مظفرالدین‌شاه و محمدعلی شاه در سال ۱۲۹۵ شمسی توسط حاج رحیم اتحادیه از وارثان امین‌السلطان خریداری شده بود و با تفکیک آن به ۳۰ سهم، این خانه بین فرزندان تقسیم شد.

همین تعداد زیاد وراث برای خانه دائی جان ناپلئون دردسرساز شده بود چون کسی حاضر به فروش سهم خود نبود. این خانه رو به زوال می‌رفت چون پیچیدگی‌های حقوقی و وراثی موجب شد تا کار این خانه قفل شود. تا اینکه در ٦ آبان سال ۹۲ قفل این خانه شکسته و جرقه احیای این خانه زده شد. در این برنامه مرتضی طلایی، نایب‌رئیس شورای شهر تهران، رحمتا... حافظی رئیس کمیسیون سلامت، خدمات و محیط زیست شورای شهر تهران، فرهادی قائم‌مقام سابق شهرداری منطقه ۱۲، نظری مدیرکل ثبت آثار سازمان میراث فرهنگی کشور، وراث خاندان اتحادیه، نمایندگان سازمان‌های مردم نهاد و صاحبنظران و رسانه‌ها با کاشتن درخت در این بنا، نهال احیا خانه اتحادیه را کاشتند و مرتضی طلایی قول داد تا مصوبه تملک خانه اتحادیه توسط شهرداری تهران را در شورای اسلامی شهر تهران به تصویب برساند.

اکنون پس از حدود ۲ سال و مصوبه شورای شهر تهران در سال ۹۳ مبنی بر تملک این بنا، این عمارت به تملک سازمان زیباسازی شهر تهران در آمد. رئیس سازمان زیباسازی شهر تهران در این‌باره می‌گوید: برای جلوگیری از هرگونه تخریب و تعرض و...، نگهبان‌های ویژه‌ای در مبادی ورودی خانه اتحادیه جهت تأمین امنیت بنا مستقر شدند. همچنین نورپردازی برای کل محوطه و قسمت‌های بی‌دفاع صورت گرفته و در کل بنا دوربین مداربسته نصب شده است.

بنا بر گفته‌های رئیس سازمان زیباسازی شهرداری تهران مساحت خانه ۸ هزار و ۷۵۰ مترمربع است که توسط سازمان زیباسازی شهر تهران تملک شد و قسمت‌های تخریب شده در سال ۱۳۹۳ نیز با توجه به بازدید صورت گرفته قابل مرمت، احیا و بهره‌برداری است که با همکاری اداره کل میراث فرهنگی استان تهران کار مرمت و احیا و برداشت‌های میدانی این قسمت بزودی آغاز می‌شود.

خریداری خانه دایی جان ناپلئون به قصد احیا و بهره‌برداری فرهنگی نمونه خوبی از ارزش‌گذاری واقعی برای ابنیه تاریخی در دنیای امروز است. اما می‌بینیم که در همدان باغی با وسعت ۱۰ برابری خانه دایی جان ناپلئون که بیشتر از یک لوکیشن تاریخی نبوده اینگونه به باد داده می‌شود. باغی در قدمت و منفعت بیشتر از خانه دایی جان ناپلئون ارزش و اهمیت داشت به‌ویژه برای همدانی‌ها. می‌شد این باغ را هم به مانند ابتکار شهرداری تهران از مالکش خریداری کرد و به عنوان ملکی عمومی مورد استفاده قرار داد و حتی این امکان هم بود که بیشتر از آنچه که شهرداری اکنون از تفکیک اراضی آن سود برده منفعت مادی داشته باشد و مخصوصاً در جشنواره‌های فرهنگی و گردشگری. حالا شاید بهتر دریافت شود که چرا همدان علی‌رغم این داشته‌ها از دوران عقب‌مانده است.

خانه دایی جان ناپلئون تهران

قدمت بنا: سال ۱۲٦۱ خورشیدی (دوره قاجار)
مساحت: ۸ هزار و ۷۵۰ مترمربع
تاریخ ثبت ملی بنا: ۱۳۸۲/۰٤/۱۲
اهمیت بنا: این خانه در دهه ۵۰ لوکیشن سریال معروف «دایی جان ناپلئون» ساخته ناصر تقوایی بود و به همین نام نیز معروف شد. خانه دایی جان ناپلئون تنها قطعه بازمانده از باغ‌های لاله‌زار است. ضمن آنکه معماری خیره‌کننده دوره قاجاری را دارد.
مالک: سازمان زیباسازی شهرداری تهران

باغ بدیع‌الحکما همدان

قدمت بنا: سال ۱۲۹۰ خورشیدی
مساحت: ٦۰ هزار مترمربع
تاریخ ثبت ملی بنا: ۱۳۸۵/۰۸/۲۷
اهمیت بنا: وجود ٤٥ هزار اصله درخت که به نوعی شریان تنفسی برای شهر همدان محسوب می‌شود. خانه‌باغ قاجاری دکتر بدیع‌الحکمای همدانی، از آخرین ساختمان‌های دوره‌ی قاجار همدان است.
مالک: ستاد اجرای فرمان امام(ره)

وعده

■ **تمام چاه‌های غیرمجاز فامنین بسته می‌شوند**

(معاون حفاظت و بهره‌برداری شرکت آب منطقه‌ای استان همدان در فامنین؛ روابط عمومی شرکت ۹٤/۰۸/۰۵)

یادداشت

تعاملات خارجی پایدار و باهدف باشد

تحریم‌های ظالمانه دشمنان در سال‌های اخیر بسیاری از برنامه‌ها و طرح‌های کشور را با تغییراتی مواجه کرد اما یکی از مسائلی که به‌رغم تحریم‌های ظالمانه تغییری در آن حاصل نشد، سفرهای خارجی مسئولان بود که اخبار آن چه به صورت رسمی و چه غیررسمی منتشر می‌شد.

نمایندگان مجلس، وزرا و دیگر مسئولان کشوری به ضرورت یا تفریح، این سفرها را بیشتر با هزینه بیت‌المال داشتند که در مواقعی دلیل این سفرها به ابزار خنده مردم تبدیل می‌شد و در شرایط تحریم، بیان آن روحیه آنها را افزایش می‌داد.

حال که تحریم‌ها در آستانه حذف است و سخن از برداشته شدن تحریم‌های ظالمانه نقل محافل شده، آنچه پیش از همیشه باید به آن توجه شود این است که فشار اصلی تحریم‌ها مانند اکثر فشارهایی که در قالب توطئه‌های گوناگون به کشور تحمیل شده، بر دوش مردم بوده است.

با هر شکلی تحریم‌ها هم در آستانه تمام شدن است و پیش‌بینی می‌شود مسئولانی که در دوران تحریم از سفر خارجی با هزینه بیت‌المال صرف‌نظر نکردند، با رفع تحریم‌ها این سفرها را افزایش دهند. مسئول نظارت بر این سفرها در کشور وجود دارد هرچند این نظارت زیاد جدی نباشد و هیچکس از مسئولی که مثلاً با هزینه مجلس به سفر نروژ می‌رود، درباره این مأموریت و دستاوردهای آن پرس‌وجو نکند.

شعار دولت یازدهم افزایش تعاملات بین‌المللی بوده و بر این اساس توجه به این تعاملات بیشتر از دولت‌های قبل است و نشانه‌های آن در اقتصاد و مسائل دیگر هم رخ نموده و حتی نگرانی از نفوذ در سایه این تعاملات نیز در کشور شکل گرفته و هشدارها از سوی بزرگان داده شده است.

طبیعی است در شکل استانی در همدان نیز به این موضوع توجه شود هرچند میزان و حجم کار انجام شده در تعامل با ملل دیگر در حد مورد انتظار نیست.

جدای از این، ورود نهادهای دیگر به موضوع تعاملات بین‌المللی به‌خصوص نهادهای عمومی مدتی است که افزایش یافته است. به عنوان نمونه شهرداری همدان جدای از سفرهای اعضای شورا و شهردار به اروپا در علاقمندی به گسترش اینگونه تعاملات در اقدامی نیکو سفیر فنلاند را به همدان دعوت می‌کند و شورا در اقدامی دیگر خواهرخواندگی همدان با «ورونا»ی ایتالیا را اعلام می‌کند.

قطعاً با علاقمندی مسئولان شهری به تعاملات بین‌المللی، اخبار اینگونه تحرکات بیشتر منتشر خواهد شد اما آنچه اهمیت دارد پایدار وبا هدف بودن تعاملات خارجی است.

سفیری بیاید و برود و نتیجه‌ای برای شهر حاصل نشود یا خواهرخواندگی جدیدی روی خواهرخواندگی‌های قبلی اضافه شود، قطعاً منجر به تعامل پایدار و هدفمند نخواهد شد.

به همین دلیل در ارتباطات خارجی آنچه اهمیت دارد پاسخگویی به نیازها در پس این ارتباطات است و این نیازها با مطالعه دقیق و شناخت از توانمندی‌ها حاصل می‌شود.

در موضوع سفر سفیر فنلاند سخنان دو طرف نشان می‌داد که در حوزه‌هایی توان پاسخگویی به نیازهای یکدیگر را دارند اما موضوع خواهرخواندگی نیازمند بازنگری در رفتارهای قبلی است.

واقعیت آن است که همدان اکنون با خواهران خود در آسیای میانه، ترکیه و روسیه چندان مراوده و تعاملی ندارد و به همین دلیل اضافه شدن خواهری جدید از کشور اسپاگتی دوستان چندان خواهران را خوشحال نمی‌کند.

البته با سیاست‌های جدید استان و شهرداری در حوزه تعاملات بین‌المللی به نظر می‌رسد که بازنگری در رفتار با خواهران در همدان آغاز شده باشد.

برگزاری انتخابات در ۱۵ هزار مدرسه استان

هجدهمین دوره انتخابات دانش‌آموزی همزمان با کشور در ۱۵ هزار و ۵۵۲ مدرسه در استان همدان برگزار می‌شود.

معاون فرهنگی و پرورشی آموزش‌وپرورش استان همدان گفت: در این دوره ۲۳۲ هزار دانش‌آموز از سراسر استان در انتخابات شرکت می‌کنند. به گزارش فارس حسن یوسفی در انتخابات شورای دانش‌آموزی در دبیرستان نمونه آمنه(س) افزود: این دانش‌آموزان در مقاطع دوره دوم ابتدایی، اول متوسطه و دوم متوسطه در این انتخابات سراسری شرکت می‌کنند. معاون فرهنگی و پرورشی آموزش‌وپرورش همدان هدف از برگزاری این انتخابات را مشارکت دانست و افزود: در جهان کنونی آموزش برای با هم زیستن است که این موضوع از منظر مشارکت محقق می‌شود. وی با بیان اینکه نگاه در حوزه آموزش تغییر یافته است، بیان کرد: نگاه عمیق به آموزش‌وپرورش موجب ایجاد ساحت تربیتی می‌شود که به دنبال آن مهارت‌های اجتماعی، زیباشناختی و جسمانی در محیط تعلیم و تربیت به وجود می‌آید. یوسفی افزود: ما باید در حوزه تعلیم و تربیت نیز روش‌های انتقادی را توسعه دهیم و نگاه‌ها دیده و نقد شود. وی گفت: این یکی از اهداف مهم شوراهای دانش‌آموزی است که در کنار ایده‌های دیگران به دنبال صلح‌طلبی و گفتمان باشیم.

بهمن پارسا، رئیس آموزش‌وپرورش ناحیه یک استان همدان نیز خطاب به دانش‌آموزان گفت: دانش‌آموزان باید در این انتخابات حضور چشمگیر داشته باشند و این انتخابات برای شما مشق و یادآوری آموزشی باشد.

تفرقه نهادهای فرهنگی عامل ناکامی تجمعات عاشورایی

ناهماهنگی در تجمعات عاشورایی امسال صدای شورای شهر همدان را نیز درآورد.

احمد حسنی‌حلم، عضو شورای شهر گفته: «با وجود تلاش‌های امام‌جمعه همدان به منظور برگزاری متمرکز مراسم، متأسفانه امسال نیز شاهد مدیریت واحد برای تمرکز هیأت مذهبی در یک نقطه نبودیم». او در کمیسیون فرهنگی شورای شهر دلیل این اتفاق را «ضعف در برنامه‌ریزی، هماهنگی و تبلیغات» عنوان کرده و از تصمیم شورای شهر برای جلوگیری از آنچه که تفرقه نهادهای فرهنگی خوانده خبر داد.

همدان امسال قرار بود که در روزهای عاشورا و سوم شهادت امام حسین(ع) عزاداری‌ها متمرکز باشد اما برخی ناهماهنگی‌ها و ضعف‌های زیرساختی مانع از تحقق این جهت‌گیری شد.

حسنی‌حلم با تأکید بر اینکه جای مباحث فرهنگی در جامعه خالی است، اظهار کرده: «ضعف پرداختن به مباحث فرهنگی به لحاظ انجام کارها و تبلیغات است که باید برای رفع این مشکل تدبیری اندیشیده شود».

وی البته بر اینکه کار فرهنگی کاری زمان‌بر و ریشه‌دار است هم تأکید کرده و اضافه کرده: «باید در کنار تبلیغات برای انجام کارهای عمیق فرهنگی، برنامه‌ریزی دقیقی داشته باشیم. این عضو شورای اسلامی شهر همدان ادامه داده: «به دنبال از بین بردن بهانه‌ها برای انجام امور فرهنگی هستیم تا کارها را در استان به یک نتیجه مشخص برسانیم». حجم انتقادات از کیفیت و ساماندهی برگزاری تجمعات عاشورایی امسال در حالی است که معاون سازمان تبلیغات اسلامی استان از مطلوب برگزار شدن آن سخن گفته و از تکرار این تجمع در روز اربعین خبر داده است. حجت‌الاسلام علی‌مراد کیانی به فارس گفته: «ساماندهی مراسم عزاداری به خوبی برگزار شد هرچند برای سال‌های بعد باید کارهای بهتری صورت گیرد». وی ضمن تأکید بر ضرورت بهتر شدن این مراسم در سال‌های آینده این را هم گفته که «جهت‌گیری برنامه‌ریزان برگزاری صرف تجمع به مانند برخی از استان‌ها نیست». وی اضافه کرده که «با برگزاری مراسم تجمع، سعی بر این است افرادی که امکان استفاده از مراسم هیأت‌ها برای آنها نیست بتوانند به عزاداری بپردازند». حجت‌الاسلام کیانی ضمن مطلوب دانستن سیستم صوتی این مراسم گفته «امسال اکثر دسته‌ها، صدای طبل و سنج خود را به هنگام رسیدن به میدان امام(ره) قطع کردند تا مراسم عزاداری در تجمع عاشوراییان بدون مشکل برگزار شود». وی البته از همکاری نداشتن برخی هیأت‌ها نیز گلایه کرده است. وی از برگزاری مراسم تجمع عزاداران حسینی در روز اربعین خبر داد و گفت: در این روز هیأت‌های مذهبی و عموم مردم در میدان امام (ره) حاضر شده و عزاداری می‌کنند.

الووو پیام

ایمیل ——— mardomi@hamedanpayam.com
پیامک ——— ۱۰۰۰۶۰۶۶
تلفن و پیام‌گیر ——— ۳۸۲۷۹۰۴۰ - ۰۸۱

مخاطبان فرهیخته و گرامی ستون الو پیام از این پس می توانند در فصل جدید از پردازش نظراتشان در روزنامه به عنوان خبرنگار به ارسال اخبارشفاهی ، مشاهدات و تصاویر جالب توجه و نکته دار از سطح شهر و ارسال نکته نظرات به شکل نامه اقدام کنند. این مشارکت می تواند روزنامه را بیشتر به سمت مطالب دلخواه و مورد پسند مخاطبان راهنمایی کند.

خوانندگان گرامی می توانند با کانالهای ارتباطی روزنامه با ستون الو پیام ارتباط بر قرار کرده و نظرات و مشاهدات و تصاویر خود را در اختیار ما قرار دهند.

در مورد دل‌نوشته‌ای از یک استاد نگران

با سلام؛ دلسوزی، تلاش و کوشش حضرتعالی در تعلیم و تربیت و انتقال معلومات و تجربیات ارزشمند در کنار برقراری رابطه صمیمی و دوستانه با دانشجویان و ایجاد فضایی دلنشین برای کسب علم و دانش و درک شرایط دانشجویان حقیقتاً قابل ستایش است. اینجانب برخود وظیفه می‌دانم در کسوت شاگردی از زحمات و خدمات ارزشمند شما استاد گرانقدر تقدیر و تشکر نمایم. از خداوند متعال سلامتی وموفقیت را برای این استاد مسئلت دارم.

حامد براتی

در مورد خبر «۳ چنار صد ساله در ملایر قطع شد»

دوست عزیز درست می‌گه. راننده ساده می‌شه ناظر عالی فضای سبز و با اخراج متخصصینی از قبیل گیاه‌شناس، طراح فضای سبز یکی از آشنایان مسئولان که رشته علوم سیاسی دارد استخدام شده است. من خودم یکی از کارشناسان فضای سبز هستم و اگر به وضع موجود اعتراض کنیم اخراج می‌شویم.

Masale.....@gmail.com

در مورد استعفای شهردار نهاوند

هر کسی قدرت از بین بردن حاشیه‌های شهر رو نداره. مشکل شورای شهر نهاوند نداشتن بودجه لازم و کافی است و نداشتن درآمد پایدار شهرداری نه شهرداران.

محمد دانشجو

از برگزاری منظم و با برنامه نمازجمعه‌های شیرین‌سو و نیز برنامه‌های مناسبتی کمال تقدیر و تشکر را داریم.

جمعی از اهالی شیرین‌سو

در روستای شهنجور از توابع رزن بخش قروه درجزین شخصی چاه ۷۰ متری حفر کرده در صورتی که ارتفاع مجاز برای چاه ۲۰ متر می‌باشد. این فرد با استفاده شبانه‌روزی از این چاه موجب شده که همه اهالی روستا برای دریافت آب شرب شدیداً دچار مشکل شوند. مردم روستا جلوی ساختمان امور آب تجمع کرده و خواستار این هستند که بفهمند چه کسانی از این فرد حمایت می‌کنند.

یکی از اهالی روستای شهنجور

خبر

چاپخانه پیام‌رسانه در نمایشگاه بین‌المللی تبریز

نوزدهمین نمایشگاه بین‌المللی صنعت چاپ و بسته‌بندی همزمان با چهارمین نمایشگاه بین‌المللی صنعت تبلیغات و بازاریابی در نمایشگاه بین‌المللی تبریز در حالی برگزار می‌شود که چاپخانه پیام‌رسانه همدان در دومین سال متوالی نیز در آن حضور دارد.

از آن جهت که تبریز قطب تولید مواد غذایی در کشور و خاورمیانه به حساب می‌آید، این نمایشگاه با این عنوان جایگاه ویژه‌ای دارد. در این نمایشگاه غرفه‌هایی از کشورهای چین، ترکیه، آلمان و استان‌های آذربایجان شرقی و غربی، تهران، البرز و یزد شرکت کرده‌اند. چاپخانه پیام‌رسانه نیز به عنوان رسانه‌ای که شعبه‌ای در تبریز دارد، در نمایشگاه شرکت کرده است.

این چاپخانه با ٤ حیطه کاری پیش از چاپ شامل طراحی، لیتوگرافی، ۲ خط وب (web) برای چاپ مجله و روزنامه، چاپ افست برای جعبه و مقوا و بخش پس از چاپ شامل صحافی و اعمال تکمیلی در غرفه شماره ۱۱۰ در سالن شهریار حضور دارد. چاپخانه پیام‌رسانه با توجه به برنامه‌های توسعه‌ای که دارد و اکنون نیز در فاز چهارم در حال سرمایه‌گذاری و پیش‌بینی نصب دستگاه تخصصی با تکنولوژی روز دنیا در حوزه چاپ لیبل و بسته‌بندی است، در این نمایشگاه به دنبال شناسایی بازار هدف و جذب مشتریان تولیدکننده عمده مواد غذایی و لبنی است. همچنین از دیگر اهداف حضور چاپخانه پیام‌رسانه در این نمایشگاه، معرفی توانمندی‌های استان همدان در حوزه چاپ و مخصوصاً تکنولوژی چاپ‌های جدیدی است که کشور ایران در بسیاری از این موارد واردکننده به حساب می‌آید. چاپخانه پیام‌رسانه در دی‌ماه سالجاری همچون ۲ دوره گذشته نیز با غرفه‌ای مستقل در بیست‌ودومین نمایشگاه بین‌المللی چاپ و بسته‌بندی تهران در دی‌ماه سالجاری نیز حضور خواهد داشت. در نوزدهمین نمایشگاه بین‌المللی چاپ و بسته‌بندی تبریز دستگاه‌های بسته‌بندی، ماشین‌آلات چاپ، انواع چاپگرهای صنعتی، قطعات پنوماتیک، بنر، ملزومات مصرفی، کاغذ چاپ، دستگاه‌های شرینگ و وکیوم، لیبل، افست، جت پرینتر، چاپ عریض و تسمه‌های بسته‌بندی به نمایش گذاشته شده است. همچنین در این نمایشگاه ادوات و محصولات کشاورزی و فراورده‌های غذایی و شیرینی و شکلات وجود دارد. نوزدهمین نمایشگاه بین‌المللی صنعت چاپ و بسته‌بندی از پنجم تا هشتم آبان‌ماه در سالن شهریار نمایشگاه بین‌المللی تبریز دایر است.

پیام تاریخ، تمدن و فرهنگ مادستان
The Message Of Madestan's History & Civilization & Culture
روزنامه همدان پیام
۴
چهارشنبه ● ۶ آبانماه ۱۳۹۴ ● شماره ۲۴۸۴
ایران و جهان
siasat@hamedanpayam.com

بین الملل

مستشاران ما باید در میدان باشند

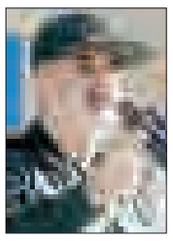

جانشین فرمانده کل سپاه پاسداران انقلاب اسلامی با اشاره به اینکه ارتش سوریه از چند ماه پیش بازسازی خود را آغاز کرده و از ما هم تقاضای کمک‌های مستشاری عمیق‌تری کرده است، گفت: ما هم مستشاران خود را در سوریه افزایش داده‌ایم. به گزارش‌ایسنا، سردار حسین سلامی اظهار کرد: نیروهای مستشاری ما نمی‌توانند در اتاق‌های بسته باقی بمانند و باید در میدان حضور داشته باشند. وی افزود: افزایش تعداد نیروهای مستشاری موجب افزایش شهدای ما نیز شده؛ البته تعداد شهدای ما زیاد نبوده ولی نسبت به گذشته بیشتر شده است.

دولت

آمارهای رسمی نباید مورد خدشه قرار گیرد

معاون اول رئیس‌جمهوری با یادآوری بیانات رهبر معظم انقلاب در خصوص آمار گفت: آمارهای رسمی کشور توسط مرکز رسمی آمار کشور نباید مورد خدشه قرار گیرد و باید با اتکا بر این آمارها صحبت کرد.به گزارش‌ایرنا، اسحاق جهانگیری با بیان اینکه سازمانی که تولید آمار می‌کند باید از سه مؤلفه اصلی برخوردار باشد، خاطرنشان کرد: تشخیص نیازهای درست آماری، تولید به هنگام آمارها یعنی در موقعی که نیاز است تولید شود و کیفیت داده‌های حاصل یعنی آمارها باید از کیفیت درست برخوردار باشد سه مؤلفه اصلی برای تولید آمار است.

مجلس

تهیه طرح نظارت بر اجرای برجام

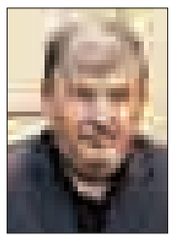

نایب‌رئیس کمیسیون امنیت ملی و سیاست خارجی، گفت: طرح نظارت بر اجرای برجام در کمیسیون امنیت ملی تهیه شده است و چنانچه گروه ۱+۵ تحریم جدیدی در اجرای برجام اعمال کند، فعالیت هسته‌ای خود را برای رسیدن به ۱۹۰ هزار سو در پیش خواهیم گرفت. منصور حقیقت‌پور نماینده مردم اردبیل در مجلس شورای اسلامی در گفت‌وگو با فارس، با اشاره به طرح کمیسیون امنیت ملی و سیاست خارجی مجلس برای نظارت بر اجرای برجام گفت: ما نمایندگان برابر قانون موظف هستیم بر اجرای برجام نظارت داشته باشیم تا مشخص شود طرف مقابل تا چه میزان به توافق پایبند است.

خبر

دبیر ستاد انتخابات کشور:

قرارداد تولید صندوق‌های شفاف اخذ رأی بسته شد

دبیر ستاد انتخابات کشور گفت: با توجه به تأیید صندوق‌های شفاف اخذ رأی توسط شورای نگهبان مزایده برای ساخت این صندوق‌ها توسط ستاد انتخابات کشور برگزار و قرارداد بسته شده است.

علی پورعلی مطلق در گفت‌وگو باایرنا افزود: با توجه به اینکه برای طراحی صندوق‌های شفاف اخذ رأی بر اساس اصل ٦٢ قانون اساسی اقدام شده بود، این صندوق‌ها به تأیید شورای نگهبان نیز رسید.

وی ادامه داد: برای صندوق‌های اخذ رأی صندوقی را انتخاب کردیم که هم شفاف باشد و هم رأی مردم دیده نشود.

دبیر ستاد انتخابات کشور گفت: صندوق‌های شفاف اخذ رأی به تعداد مورد نیاز و بر اساس اعلام هیأت‌هایی اجرایی تهیه و در اختیار ستاد انتخابات استان‌ها قرار خواهد گرفت.

دبیر ستاد انتخابات کشور گفت: آموزش عوامل اجرایی انتخابات مهمترین بخش کار ما محسوب می‌شود؛ چراکه هر چقدر بتوانیم عوامل اجرایی را با قانون آشنا کنیم انتخابات قانومند و سالم‌تر برگزار می‌شود.

انتخابات دهمین دوره مجلس شورای اسلامی همزمان با انتخابات پنجمین دوره مجلس خبرگان رهبری هفتم اسفندماه سال جاری در سراسر کشور برگزار می‌شود.

نام‌نویسی از داوطلبان نمایندگی مجلس خبرگان رهبری از ٢٦ آذرماه و از داوطلبان نمایندگی مجلس شورای اسلامی از ٢٨ آذرماه ١٣٩٤ به مدت هفت روز در ستاد انتخابات کشور و فرمانداری‌های مرکز حوزه‌های انتخابیه مجلس انجام می‌شود.

بر اساس برنامه‌ریزی انجام شده قرار است انتخابات سالجاری در ٩ کلان‌شهر به صورت تمام الکترونیکی برگزار شود که در حال حاضر رایزنی‌ها بین ستاد انتخابات کشور و شورای نگهبان برای تأیید نهایی دستگاه اخذ رأی الکترونیکی ادامه دارد.

این انتخابات توسط ٩٦٠ هزار نفر عامل اجرایی برگزار می‌شود که در حال حاضر بر اساس جدول زمان‌بندی انتخابات، آموزش‌این افراد در استان‌های مختلف آغاز شده است.

همایش‌های منطقه‌ای آموزش عوامل اجرایی برگزارکننده انتخابات آینده در ١١ منطقه برگزار می‌شود که این ١١ منطقه شامل استان‌های چهارمحال‌وبختیاری، گیلان، آذربایجان شرقی، کرمانشاه، مازندران، همدان، خراسان رضوی، کرمان، فارس، خوزستان و تهران است.

عضو شورای مرکزی حزب اتحاد ملت ایران اسلامی:

به دنبال ائتلاف اصلاح‌طلبان هستیم

عضو شورای مرکزی حزب اتحاد ملت گفت: برنامه‌های جزیی حضور در انتخابات را بعد از مشخص شدن ارکان حزب ارائه می‌دهیم، اما به عنوان یک برنامه کلی به دنبال ائتلاف اصلاح‌طلبان هستیم.

آذر منصوری در گفت‌وگو باایسنا، در ارتباط با برنامه حزب اتحاد ملت ایران اسلامی برای انتخابات آتی مجلس اظهار کرد: همه اعضای حزب اتحاد ملت ایران اسلامی بر این باور هستند که باید با سایر احزاب اصلاح‌طلب همراه و هماهنگ باشند تا ائتلاف اصلاح‌طلبان شکل بگیرد.

وی ادامه داد: یکی از دغدغه‌های جدی حزب اتحاد ملت ایران اسلامی و دیگر احزاب اصلاح‌طلب، مثل سایر جناح‌های سیاسی، ایجاد ائتلاف و انسجام است، به همین دلیل تلاش می‌کنیم تا این ائتلاف شکل بگیرد.

این فعال سیاسی اصلاح‌طلب خاطرنشان کرد: هنوز برنامه‌های جزیی‌تر برای حضور در انتخابات آتی مجلس از سوی حزب اتحاد ملت مشخص نیست و تا کامل شدن ارکان حزب درباره حضور در انتخابات برنامه‌ای نداریم.

بازطراحی راکتور اراک تک پروژه‌ای نخواهد بود

پیش‌بینی بسته شدن پرونده در دسامبر

وزیر امور خارجه با بیان‌اینکه بازطراحی راکتور اراک در چند پروژه و با مدیریت‌ایران انجام خواهد شد، تأکید کرد: بازطراحی راکتور اراک احتمالاً تک‌پروژه‌ای نخواهد بود بلکه طی پروژه‌های متعددی صورت می‌گیرد. طبق توافقی که صورت گرفته است‌ایران مدیر تمام پروژه‌ها خواهد بود و به نوعی همه با ما کار می‌کنند.

محمدجواد ظریف در خصوص مراحل تهیه و تدوین سند رسمی راکتور اراک گفت:این سند در سه مرحله تهیه می‌شود. در مرحله اول بیانیه مشترک بین صالحی و وزیر انرژی آمریکا و همتای چینی انجام شد و همزمان با روز تصویب توسط کاخ سفید، روی سایت آمریکا قرار گرفت.

وی در خصوص مرحله دوم سند رسمی راکتور ارک اظهار کرد: مرحله دوم سند رسمی یا در سطح وزرا یا سطح مناسب دیگری بین ایران و همه اعضای گروه ۱+۵ امضا خواهد شد. پیش‌نویس آن قطعی شده است و منتظر نهایی شدن و امضا هستیم.

ظریف در خصوص مرحله نهایی این سند توضیح داد: مرحله نهایی در واقع در خصوص اسناد و جزییات هر یک از پروژه‌های مربوط به راکتور اراک است.

بازطراحی راکتور اراک احتمالا تک پروژه‌ای نخواهد بود بلکه طی پروژه‌های متعددی صورت می‌گیرد. طبق توافقی که صورت گرفته است ایران مدیر تمام پروژه‌ها خواهد بود و به نوعی همه با ما کار می‌کنند.

به گفته عضو ارشد مذاکره‌کننده کشور در خصوص اسناد و جزییات پروژه‌ها حسب مورد و در زمان لازم اقدامات انجام خواهد شد. اما در مرحله کنونی آنچه باید قبل از اجرا انجام شود، آماده کردن سند رسمی است که کارهای آن صورت گرفته و در آینده نزدیک امضای آن انجام می‌شود.

ظریف در پاسخ به‌این سؤال که تغییرات در راکتور اراک منوط به بسته شدن پرونده PMD در آژانس بین‌المللی انرژی اتمی است توضیح داد: جزییات بازطراحی در راکتور اراک بر اساس ابلاغیه مقام معظم رهبری، تصمیم شورای عالی امنیت و مجلس است، برنامه‌ریزی در این زمینه صورت گرفته تا در چارچوب زمانی که پیش‌بینی کرده بودیم به یاری خدا پیش خواهد رفت.

وزیر امور خارجه افزود: در ماه دسامبر زمانی برای بسته شدن پرونده پیش‌بینی شده است. انتظار می‌رود تا آن زمان همه کارها تمام شود که آن روز به اصطلاح روز اجرای برجام خواهد بود.

وی همچنین درباره کاهش ذخایر اورانیوم، گفت: برای تبادل ذخایر اورانیوم تمام هماهنگی لازم انجام خواهد شد.این کار دقیقاً بر همان شکلی صورت می‌گیرد که مقام معظم رهبری تعیین و قبلاً در شورای عالی امنیت و کمیته هسته‌ای توافق شده است.

وزیر امور خارجه در پایان گفت‌وگو با خانه ملت در خصوص روند راستی‌آزمایی آژانس ازایران گفت: راستی آزمایی موارد کمی است نه کیفی. آنها تعداد و وزن مواد را مورد بررسی قرار خواهند داد. قبلاً هم در چندین بند نحوه کار احصا شده است. کاری که از سوی آنها انجام می‌گیرد هم در طول و هم در پایان کار خواهد بود بنابراین مانعی برای راستی‌آزمایی و حضور آژانس در طول تغییرات وجود ندارد.

مصوبات نمایندگان مجلس شورای اسلامی؛

تعیین موارد تخلف در تبلیغات نامزدهای انتخاباتی

نمایندگان مجلس شورای اسلامی با تعیین موارد تخلفات در تبلیغات انتخابات مجلس مقرر کردند: نامزدهای انتخاباتی از پرداخت هرگونه هزینه تبلیغات به شهرداری، دهیاری‌ها و بخشداری‌ها معاف هستند.

به گزارش‌ایرنا،نمایندگان‌مجلس‌در‌جلسه‌علنی روز سه‌شنبه مجلس در ادامه بررسی طرح اصلاح موادی از قانون انتخابات مجلس شورای اسلامی ماده ۱۵این طرح را تصویب کردند.

بر اساس ماده ۱۵ طرح اصلاح موادی از قانون انتخابات مجلس، یک ماده به عنوان ماده ٦٥ مکرر در مورد مصادیق تخلفات انتخاباتی به قانون انتخابات الحاق می‌شود.

با تصویب نمایندگان مجلس، نوشتن یا اظهار مطالب خلاف واقع، دیوارنویسی، انتشار اعلام نظر مقامات و اشخاص موضوع ماده ٦٠ این قانون، فریب و اغوای مردم از طریق سوء استفاده از اعلام نظر یا عکس شخصیت‌ها و مقامات دولتی مذکور در ماده ٢٩ این قانون، تبلیغ علیه نامزدها و هرگونه هتک حرمت و حیثیت آنان از مصادیق تخلفات انتخاباتی نامزدها است.

همچنین تخریب یا پاره کردن عکس و دیگر آثار تبلیغاتی نامزدها در مهلت قانونی تبلیغات که در محل‌های مجاز الصاق شده یا قرار گرفته باشد، انجام هرگونه فعالیت تبلیغاتی نظیر سخنرانی و انتشار محموله‌های تبلیغاتی به نفع نامزد خاص خارج از مهلت قانونی تبلیغات، اخلال و برهم زدن اجتماعات و سخنرانی‌های قانونی و تعرض به ستادهای انتخاباتی نامزدها، استفاده از هرگونه آثار تبلیغاتی از سوی نامزدها و طرفداران آنان اعم از آثار کاغذی، پارچه‌ای، مقوایی، فلزی یا هر جنس دیگر با ابعاد بیشتر از ۵۰×۷۰ سانتیمتر، استفاده از کاروان‌های تبلیغاتی و استفاده از بلندگو در خارج از محیط سخنرانی، انجام هریک از موارد فوق از طریق تمامی شبکه‌های اجتماعی در فضای مجازی از دیگر تخلفات انتخاباتی نامزدها محسوب می‌شود.بر اساس ماده ٦٥ قانون انتخابات مجلس شورای اسلامی داوطلبان نمایندگی و طرفداران آنان به هیچ وجه مجاز به تبلیغ علیه داوطلبان دیگر نبوده و تنها می‌توانند شایستگی‌های خود یا داوطلب مورد نظرشان را مطرح نمایند و هرگونه هتک حرمت و حیثیت نامزدهای انتخاباتی برای عموم ممنوع بوده و متخلفان طبق مقررات مجازات خواهند شد.

مجلسی‌ها تبصره این ماده را نیز تصویب کردند: متخلفان از مفاد این ماده (٦٥ مکرر) به یکی از مجازات‌های درجه ٦ محکوم می‌شوند.

نمایندگان مجلس همچنین در ماده ١٦این قانون را از زمان تصویب لازم‌الاجرا دانستند.

نمایندگان با هرگونه پرداخت هزینه به شهرداری‌ها برای تبلیغات انتخابات مخالفت کردند

نمایندگان مجلس شورای اسلامی با حذف ماده ١٢ طرح اصلاح موادی از قانون انتخابات مجلس، نامزدهای انتخاباتی از پرداخت هرگونه هزینه تبلیغات به شهرداری، دهیاری‌ها و بخشداری‌ها معاف کردند. در ماده ١٢ این طرح آمده بود: ماده ٥٨ قانون انتخابات مجلس شورای اسلامی به شرح زیر اصلاح و ماده ٥٨ فعلی به عنوان یک تبصره ذیل آن قرار می‌گیرد: ماده ٥٨- هیأت اجرایی مرکز هر حوزه انتخابیه موظف است با همکاری شهرداری و بخشداری‌ها، محل‌های مجاز برای نصب موارد تبلیغاتی از جمله اعلامیه، عکس و پوستر را تعیین کند و فضاهای مربوط به هر نامزد را با رعایت عدالت در سطح کل حوزه انتخابیه مشخص و سهم از نامزد از هزینه را ابلاغ کند و پس از واریز هزینه امکان نصب موارد تبلیغاتی در محل‌های مذکور را بدهد.

نمایندگان مجلس شورای اسلامی ماده ١٣ طرح اصلاح موادی از قانون انتخابات مجلس را نیز اصلاح کردند. بر اساس این ماده، ماده ٦٠ قانون به شرح زیر اصلاح و یک تبصره به آن الحاق شد: اعضای شورای نگهبان، اعضای هیأت‌های نظارت شورای نگهبان، رئیس‌جمهوری، وزیر کشور، و معاونان و مشاوران آنها، رئیس ستاد انتخابات کشور، استانداران و فرمانداران و معاونان و مشاوران آنها و اعضای هیأت‌های اجرایی انتخابات و بازرسان و سایر دست‌اندرکاران امور اجرایی و نظارتی انتخابات نمی‌توانند به نفع و یا به ضرر نامزدها و جریانات سیاسی در انتخابات اعلام نظر کنند. به موجب تبصره این ماده در صورت تخلف از حکم این ماده مرتکبان به جزای نقدی درجه ٦ موضوع ماده ١٩ قانون مجازات اسلامی مصوب ١ اردیبهشت ماه سال ٩٢ محکوم می‌شوند.

شهرداری‌ها و بخشداری‌ها موظف به ایجاد مکان‌های مناسبی برای تبلیغات انتخابات شدند

نمایندگان مجلس شورای اسلامی همچنین در ماده ١٤ پیشنهاد بازگشت به ماده ١٢ طرح اصلی دادند که به تصویب رسید.

بر اساس این ماده الصاق اعلامیه، پوستر و هرگونه آگهی تبلیغاتی روی علائم راهنمایی، تابلوی بیمارستان‌ها و تابلوی مدارس و سایر مؤسسات آموزشی و سازمان‌های عمومی و ادارات دولتی و سازمان‌های وابسته به دولت و خودروهای دولتی و اتوبوس‌های شرکت واحد اتوبوسرانی و تأسیسات عمومی و دولتی و صندوق‌های پست، باجه‌های تلفن، پست‌های برق و تلفن، تابلوها و همچنین اماکن بخش خصوصی (مگر با رضایت مالکان و یا متصرفان) در سراسر کشور ممنوع است.

خبر

هشدار نسبت به حضور مفسدان اقتصادی در انتخابات

یک فعال سیاسی اصلاح‌طلب گفت: نگرانی این است که جریان‌هایی که در دوران هشت ساله احمدی‌نژاد به پول‌های کثیف دست پیدا کردند و ارقام چند هزار میلیاردی به جیب زدند، وارد عرصه انتخابات شوند.

مرتضی الویری فعال سیاسی اصلاح‌طلب در گفت‌وگو با ایلنا، نسبت به حضور مفسدان اقتصادی در انتخابات هشدار داد.

این فعال سیاسی اصلاح‌طلب با اشاره به صحبت‌های رهبر انقلاب درباره بازگشت به نخست وزیری گفت: مسائل زیادی در قانون اساسی است که باید بررسی شود و بدون تردید قانون اساسی که چهار دهه قبل و با توجه به تجربه محدود ما در حکومت‌داری تدوین شده است، نیاز به بازنگری دارد و اگر روزی این پرونده باز شود؛ حرف‌های زیادی محل مطرح شدن پیدا خواهد کرد.

وی با اشاره به اینکه تا آن زمان باید سعی شود از ظرفیت‌های قانون اساسی فعلی استفاده شود، گفت: اگر از همین ظرفیت‌ها درست استفاده شود، بسیاری از مشکلات ما حل‌وفصل خواهد شد از جمله درباره فصل سوم قانون اساسی که درباره آزادی احزاب و آزادی مطبوعات و مسائل مشابه صحبت شده است.

شهردار پیشین تهران با اشاره به اصل ٢٦ قانون اساسی گفت: در این اصل قانون اساسی آمده است: احزاب، جمعیت‌ها، انجمن‌های سیاسی و صنفی و انجمن‌های اسلامی یا اقلیت‌های دینی شناخته شده آزادند، مشروط به اینکه اصول استقلال، آزادی، وحدت ملی، موازین اسلامی و اساس جمهوری اسلامی را نقض نکنند. هیچکس را نمی‌توان از حضور در آنها منع کرد یا به حضور در یکی از آنها مجبور ساخت و بسیاری معتقدند احزاب برای شروع فعالیت نیازی به کسب مجوز ندارند و این اصل قانون اساسی اجازه فعالیت را به آنها داده است.

وی افزود: در دنیا به ندرت افرادی را می‌بینید که به صورت فردی وارد انتخابات شوند و این احزاب فراگیر هستند که نامزدها را شناسایی می‌کنند و براساس امکانات مالی که حزب در اختیار آن افراد قرار داده است، این نامزدها به معرفی خود خواهند پرداخت.

الویری ادامه داد: در سیستمی که احزاب سرکوب می‌شوند پول و ثروت حرف اول را می‌زند و این تبری بر درخت دموکراسی است.

این فعال سیاسی گفت: نگرانی بالاتر این است که جریان‌هایی که به پول‌های کثیف دست پیدا کردند و ارقام چند هزار میلیاردی به جیب زدند، وارد عرصه انتخابات شوند.

الویری؛ نبود قانون شفاف برای کنترل هزینه‌های انتخابات را یکی از اشکالات نظام انتخاباتی ایران معرفی کرد و گفت: البته قانون برای ابعاد پوستر صحبت کرده است اما برای حجم و تعداد پوسترها هیچ صحبتی به میان نیاورده است و اگر فردی به کل مردم حوزه انتخابیه هدیه دهد، قانون هیچ اشکالی به کار او نمی‌گیرد در صورتی که از نظر منطقی می‌توان این رفتارها را تطمیع رأی‌دهندگان به‌شمار آورد.

شهردار پیشین تهران افزود: البته شورای نگهبان در مواردی که خرید رأی به صورت مستقیم صورت گرفته (مثلاً ٣٠ هزار تومان بگیر برو به فلانی رأی بده) دخالت کرده و انتخابات را باطل کرده است. اما در بسیاری موارد خرید رأی به صورت مستقیم نیست و با نمک‌گیر کردن رأی‌دهندگان این کار صورت گرفته است. مثلاً اعتبار خشکسالی را حدود یکسال پس از تصویب مجلس یک هفته مانده به انتخابات در روستاها توزیع کردند و گفتند این هدیه فلانی به شما مردم است.

آگهی مزایده

در پرونده کلاسه ۹۴۰۳۹۹ اجرایی طی رأی صادره از شعبه۱۲ محاکم حقوقی خانواده دادگستری استان همدان
محکوم له: هاجر رضایی
محکوم علیه: امیربهرامی هنرمند
محکوم به: ۲۰۰/۰۰۰/۰۰۰ ریال در حق محکوم له
نیم عشر دولتی: برابر قانون
لـذا با توجه به اینکه محکوم علیه نسـب به برائت ذمه خویـش اقدامی نکرده اسـت. این اجرا به درخواسـت (محکوم لها) اقدام به توقیف ۶ دانگ پلاک ثبتی ۱۹۸۷/۱*۱۹۸۶ در بخش یک واقع در همدان بلوار کاشـانی پشت مسجد چمن‌چوپان‌ها روبروی پارک لاله مجتمع مسکونی پیام واحد ۵ آپارتمان در طبقه چهارم سـمت غربی با مساحت ۹۳/۰۵ مترمربع دارای پارکینگ و آسانسور ارزش ۶ دانگ ۱/۵۰۰/۰۰۰/۰۰۰ اعلام گردیده است. و مورد فروش فقط به میزان محکوم به اسـت لذا این اجرا به تاریخ ۱۳۹۴/۰۸/۱۷ساعت ۸:۳۰ تا ۹ اقدام به برگزاری مزایده می‌نماید. محل برگزاری مزایده دادگسـتری کل استان طبقه همکف دفتر مزایده می‌باشد. مورد مزایده ۵ روز قبل از تاریخ مندرج قابل مشاهده است. برنده مزایده کسی است که بالاترین قیمت پیشنهادی را ارائه و ده درصد مبلغ پیشنهادی را فی‌المجلس واریز نماید و جهت الباقی در مهلت قانونی اقدام نموده در غیر این صورت ده درصد به نفع دولت ضبط خواهد شد.(م‌الف ۴۱۷۹)
دادورز اجرای احکام مدنی دادگستری همدان– زائری

آگهی موضوع ماده ۳ قانون و ماده ۱۳ آیین‌نامه قانون تعیین تکلیف وضعیت ثبتی اراضی و ساختمان‌های فاقدسند رسمی

برابر رأی شماره ۱۳۹۴۶۰۳۲۶۰۰۶۰۰۱۱۴۰–۱۳۹۴/۰۷/۵ هیأت اول موضوع قانون تعیین تکلیف وضعیت ثبتی اراضی و ساختمان‌های فاقد سند رسمی مستقر در واحد ثبتی حوزه ثبت ملک ملایر تصرفـات مالکانه و بلامعارض متقاضی خانم حاجیه قنبری فرزند احمدعلی به شماره شناسنامه ۸۰۶ صادره از ملایر در شش دانگ یک باب خانه به مساحت ۸۵/۵۹ مترمربع قسمتی از پلاک ۱ اصلی راضی دولت‌آباد واقع در بخش چهار ملایر خریداری از مالک رسـمی آقای علی‌اصغر شافعی محرز گردیده است. لذا به منظور اطلاع عموم مراتب در دو نوبت به فاصله ۱۵ روز آگهی می‌شـود، در صورتی که اشـخاص نسبت به صدور سند مالکیت متقاضی اعتراضی داشته باشند می‌توانند از تاریخ انتشار اولین آگهی به مدت دو ماه اعتراض خود را به این اداره تسلیم و پس از اخذ رسید، ظرف مدت یک ماه از تاریخ تسلیم اعتراض، دادخواست خود را به مرجع قضایی تقدیم نمایند. بدیهی اسـت در صورت انقضای مدت مذکور و عدم وصول اعتراض طبق مقررات سند مالکیت صادر خواهد شد. (م‌الف ۴۱۹۱)
تاریخ انتشار نوبت اول: ۱۳۹۴/۰۸/۰۶
تاریخ انتشار نوبت دوم: ۱۳۹۴/۰۸/۲۱
حسن قاجاریان، رئیس ثبت اسناد و املاک ملایر

آگهی مزایده

در پرونده کلاسـه ۹۴۰۶۵۳ اجرایی طی رأی صادره از شعبه ۳ محاکم حقوقی خانواده دادگستری استان همدان
محکوم له: سیده نغمه قشمی
محکوم علیه: علی قراگوزلو شورینی
محکوم به: ۷۵ عدد سکه بهار آزادی و ۲۲/۰۰۰/۰۰۰ ریال در حق محکوم له
نیم عشر دولتی: برابر قانون
لذا با توجه به اینکه محکوم علیه نسب به برائت ذ مه خویش اقدامی نکرده است. این اجرا به درخواست (محکوم لها) اقدام به توقیف ۶ دانگ پلاک ثبتی ۱۳۸۱۷ فرعی از ۱۹ اصلی مورد ثبت ۳۹۱۲۴ بخش ۲ ناحیه ۹۹ صفحه ۲۱۲ دفتر ۱۰۶ واقع در همدان، شهرک مدنی، فاز یک بلوک ۱۹ کوچه شکوفه ۷ مجتمع یاس آپارتمان ۲ خوابه طبقه اول غربی با مساحت ۷۰/۸۷ مترمربع با پارکینگ و انباری ارزش سه دانگ ۳۷۵/۰۰۰/۰۰۰ اعلام گردیده است. و مورد فروش فقط به میزان محکوم به است لذا این اجرا به تاریخ ۱۳۹۴/۰۸/۲۵ ساعت ۱۰:۳۰ تا ۱۱ اقدام به برگزاری مزایده می‌نماید. محل برگزاری مزایده دادگستری کل استان طبقه همکف دفتر مزایده می‌باشد. مورد مزایده ۵ روز قبل از تاریخ مندرج قابل مشاهده است. برنده مزایده کسی است که بالاترین قیمت پیشنهادی را ارائه و ده درصد مبلغ پیشنهادی را فی‌المجلس واریز نماید و جهت الباقی در مهلت قانونی اقدام نموده در غیر این صورت ده درصد به نفع دولت ضبط خواهد شد. (م‌الف ۴۱۸۱)
دادورز اجرای احکام مدنی دادگستری همدان– زائری

آگهی مزایده

در پرونده کلاسه ۹۴۰۲۹۱ اجرایی طی رأی صادره از شعبه۱۱۰ محاکم حقوقی دادگستری استان همدان
محکوم له: شیدا بحرینی‌نژاد
محکوم علیه: بهزاد مهرشاد
محکوم به: ۶۴ عدد سکه بهار آزادی ۱۰/۰۰۰/۰۰ ریال در حق محکوم له
نیم عشر دولتی: برابر قانون
لذا با توجه به اینکه محکوم علیه نسب به برائت ذمه خویش اقدامی نکرده است. این اجرا به درخواست (محکوم لها) اقدام به توقیف یک دستگاه خودرو سمند مدل ۱۳۸۲ رنگ نقره‌ای بیمه ارائه نشده لاستیک مستعمل درصد بدنه و موتور سالم در پارکینگ زاگرس به ارزش ۶۵/۰۰۰/۰۰۰ لذا این اجرا به تاریخ ۱۳۹۴/۰۸/۲۶ ساعت ۱۱:۳۰ تا ۱۲ اقدام به برگزاری مزایده می‌نماید. محل برگزاری مزایده دادگستری کل استان طبقه همکف دفتر مزایده می‌باشد. مورد مزایده ۵ روز قبل از تاریخ مندرج قابل مشاهده است. برنده مزایده کسی است که بالاترین قیمت پیشنهادی را ارائه و ده درصد مبلغ پیشنهادی را فی‌المجلس واریز نماید و جهت الباقی در مهلت قانونی اقدام نموده در غیر این صورت ده درصد به نفع دولت ضبط خواهد شد.(م‌الف ۴۱۷۲)
دادورز اجرای احکام مدنی دادگستری همدان– زائری

آگهی مزایده

در پرونده کلاسه ۴۱۹/۹۴ اجرایی طی رأی صادره از شعبه ۴ دادگاه عمومی حقوقی همدان دستور فروش ۶ دانگ پلاک ثبتی ۲۲۹۶بخش یک همدان
خواهان: صفری وربابه و علی‌اصغر یزدی
خوانده: بتول و علی‌اکبر یزدی
آدرس ملک: واقع در همدان، خیابان شریعتی، پشت حمام قلعه، کوچه اکبری پلاک ۱۱۷ عرصه ۳۲۰ مترمربع اعیان ۲۸۳ مترمربع دارای دو باب مغازه که فعلاً تعطیل است و قسمت مسکونی کلنگی‌وار قسمت شمال و جنوب در تعریض قرار دارد. با توجه به کاربری و سوابق تجاری شرکت کننده احتمالی می‌باست تا اطلاعات کامل و حتی استعلام از شهرداری در جلسه حاضر شود ارزش ۶ دانگ ۸/۵۰۰/۰۰۰/۰۰۰ ریال ارزیابی گردیده است لذا این اجرا وفق ماده۹ و ۱۰ آئین‌نامه قانونی افراز و فروش املاک مشاع مصوب ۱۳۵۷ نسبت به فروش آن اقدام می‌نماید. به تاریخ۱۳۹۴/۰۸/۲۶ ساعت۱۱:۳۰ تا ۱۲محل برگزاری مزایده دادگستری کل استان دفتر مزایده می‌باشد. مورد مزایده۵ روز قبل از مزایده قابل از تاریخ مذکور قابل مشاهده است. برنده مزایده کسی است که بالاترین قیمت پیشنهادی را ارائه و ده درصد مبلغ پیشنهادی را فی‌المجلس واریز نماید و جهت الباقی در مهلت قانونی اقدام نموده در غیر این صورت ده درصد به نفع دولت ضبط خواهد شد.(م‌الف ۴۱۷۶)
دادورز اجرای احکام مدنی دادگستری همدان– زائری

آگهی مزایده

در پرونده کلاسه ۹۴۰۵۳۰ اجرایی طی رأی صادره از شعبه۳ محاکم حقوقی دادگستری استان همدان
محکوم له: منیژه صفری سیاهکلرودی
محکوم علیه: پدرام و نازنین زهرا ریاحی فر اقبالاه شمسی و دایره سرپرستی دادسرا همدان
محکوم به: ۴۰/۰۰۰/۰۰۰ ریال به نرخ روز و ۷/۰۱۷/۹۵۹ ریال بابت هزینه دادرسـی در حق محکوم له
نیم عشر دولتی: برابر قانون
لذا با توجه به اینکه محکوم علیه نسب به برائت ذمه خویش اقدامی نکرده است. این اجرا به درخواست (محکوم لها) اقدام به توقیف ۶ دانگ پلاک ثبتی ۱۳۸۱۷ فرعی از ۱۹ اصلی مورد ثبت ۳۹۱۲۴ بخش ۲ ناحیه ۹۹ صفحه ۲۱۲ دفتر ۱۰۶ واقع در همدان، شهرک مدنی، فاز یک بلوک ۱۹ کوچه شکوفه ۷ مجتمع یاس آپارتمان ۲ خوابه طبقه اول غربی با مساحت ۷۰/۸۷ مترمربع با پارکینگ و انباری ارزش سه دانگ ۳۷۵/۰۰۰/۰۰۰ اعلام گردیده است. و مورد فروش فقط به میزان محکوم به است لذا این اجرا به تاریخ ۱۳۹۴/۰۸/۲۵ ساعت ۱۰:۳۰ تا ۱۱ اقدام به برگزاری مزایده می‌نماید. محل برگزاری مزایده دادگستری کل استان طبقه همکف دفتر مزایده می‌باشد. مورد مزایده ۵ روز قبل از تاریخ مندرج قابل مشاهده است. برنده مزایده کسی است که بالاترین قیمت پیشنهادی را ارائه و ده درصد مبلغ پیشنهادی را فی‌المجلس واریز نماید و جهت الباقی در مهلت قانونی اقدام نموده در غیر این صورت ده درصد به نفع دولت ضبط خواهد شد. (م‌الف ۴۱۸۰)
دادورز اجرای احکام مدنی دادگستری همدان– زائری

آگهی مزایده اموال منقول نوبت اول

به موجب دادنامه شماره ۹۴/۳۰۰۳۱۱ صادره در پرونده کلاسه ۹۳۰۷۶۱شعبه سوم دادگاه عمومی شهرستان ملایر موضوع پرونده اجرایی کلاسه ۹۳۰۲۶۴ این اجرا محکوم علیه آقای مهدی حمیدوند محکوم‌اند به پرداخت مبلغ تقریبی ۲۸۰/۰۰۰/۰۰۰ ریال در حق محکوم‌له بهنام حیدری، لذابه درخواست محکوم له و به منظور استیفا محکوم‌به و هزینه اجرایی اموال ذیل در این اجرا توسط کارشناس رسمی دادگستری به شرح زیر توصیف و ارزیابی شده و مقرر است از ساعت ۱۰الی ۱۱صبح مورخ ۱۳۹۴/۰۸/۲۶ در محل شعبه سوم دادگستری ملایر از طریق مزایده به فروش برسد. مزایده از قیمت پایه کارشناسی شروع و به هر شخص حقیقی و یا حقوقی که بالاترین قیمت را پیشنهاد دهد فروخته خواهد شد.۱۰ درصد وجه مزایده فی‌المجلس به صورت وجه نقد یا چک بانکی تضمینی از خریدار اخذ و مابقی ظرف مدت یک ماه از خریدار وصول و پس از انجام مراحل قانونی و صدور دستور تملیک از سوی دادگاه مربوطه مورد مزایده به نام خریدار منتقل خواهد شد. در صورتی که خریدار در مهلت یک ماه مقرر بقیه وجه مزایده را پرداخت ننماید سپرده وی پس از کسر هزینه‌های مزایده به نفع دولت ضبط و مزایده تجدید می‌گردد. در صورت اعتراض از ناحیه اشخاص ذینفع ظرف یک هفته از تاریخ مزایده نسبت به نحوه انجام مزایده تا رسیدگی به اعتراض از سوی دادگاه مورد مزایده به خریدار تحویل نخواهد شد. ضمناً متقاضیان به شرکت در مزایده می‌توانند در مدت ۵ روز قبل از مزایده با هماهنگی این اجرا از مال مورد مزایده بازدید نمایند اموال مورد مزایده وبهای آن طبق نظر کارشناس به شرح ذیل است:۱- تعداد ۷ تخته فرش ماشینی ۱۲ متری مارک آرتا طرح ۷۰۰ شانه هر یک به مبلغ هفتصد هزار تومان جمعاً به مبلغ چهار میلیون و نهصد هزار تومان۲- تعداد ۲ تخته فرش ماشینی ۱۲ متری مارک نگین مشهد ۷۰۰ شانه هر یک به مبلغ هشتصد هزار تومان جمعاً به مبلغ یک میلیون و ششصد هزار تومان ارزش دو قلم کالای فوق‌الذکر مجموعاً به مبلغ شش میلیون و پانصد هزار تومان تعیین می‌گردد.(م‌الف ۴۱۸۸)
مدیر دفتر اجرای احکام شعبه چهارم ملایر

آگهی مزایده

در پرونده کلاسه ۹۴۰۶۰۶ اجرایی طی رأی صادره از شعبه ۴ دادگاه عمومی حقوقی همدان دستور فروش ۶ دانگ پلاک ثبتی ۲۸۹۰ ناحیه یک همدان
خواهان: سیدمحمدوسیدعلی‌وسیدجلال‌سیدرضا،سیدمسعودهمگی‌موسوی‌ومرضیه‌کریمی‌رفیع
خوانده: سیدصدرالدین‌موسوی
آدرس ملک: واقع در همدان، خیابان شریعتی، جنب بانک کارگشایی کوچه مشیر روبروی پست برق پلاک ۱۵ یک باب ساختمان مسکونی سند حدی به جدی است عرصه تقریبی ۲۵۶ مترمربع که برابر نقشه تفصیلی شهر قسمتی از آن در مسیر معبر قرار دارد اعیان فعلاً دو طبقه تیرپوش و شیروانی اعیان فاقد ارزش و به میزان ۵/۳۷۶/۰۰۰/۰۰۰ ریال ارزیابی شده است. لذا

پیام تاریخ، تمدن و فرهنگ مادستان
The Message Of Madestan's History & Civilization & Culture
روزنامه همدان پیام
۵
چهارشنبه ● ۶ آبانماه ۱۳۹۴ ● شماره ۲۴۸۴
گردشگری و میراث
gardesh@hamedanpayam.com

به خانه‌های بوم‌گردی باید توجه ویژه شود

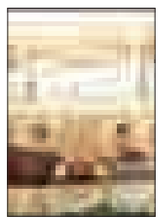

معاون سازمان میراث فرهنگی، گردشگری و صنایع‌دستی کشـــور با تأکید بر اینکه بحث خانه‌های بوم‌گردی باید مدنظر قرار بگیرد، گفت: مردم منطقه می‌توانند در کنار کشـــاورزی از خانه‌های بوم‌گردی تأمین معاش کنند.

به گزارش ایســـنا، محمدحســـن طالبیان در دیدار بازرسان و کارشناسان IUCN (اتحادیه بین‌المللی حفاظت از محیط‌زیست) با استاندار کرمان ضمن تأکید بر استانداردسازی خانه‌های بوم‌گردی توسط سازمان میراث فرهنگی، گردشگری و صنایع‌دســـتی، افزود: با ارائه تسهیلات برای استانداردسازی خانه‌های بوم‌گردی، مردم خود امنیت منطقه را تضمین خواهند کرد.

وی از پرونـــده ثبت جهانی بیابان لوت به عنوان بزرگترین پرونده‌ای یاد کرد که می‌تواند هدایتگر دیگر پرونده‌ها باشد.

قدمت لرستان به ۷ هزار سال رسید

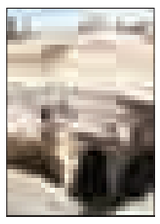

بررسی و شناســـایی دهستان ســـیلاخور دورود لرستان با هدف دســـت‌یابی به اطلاعات پایه و درست برای تهیه نقشه و پراکندگی آثار باستانی و میراث فرهنگی دشت پهناور سیلاخور انجام شد.

به گزارش ایسنا، سرپرســـت هیأت شناسایی دشت سیلاخور گفت: قدیمی‌ترین محوطه‌های شناســـایی شده در کف دشت ســـیلاخور دارای سفال موسوم به «باغ نوخرم آباد» هستند که با دهکده‌های هفت هزار ساله همزمانی پیدا می‌کنند.

احمد پرویز افزود: نتیجه نهایی این برنامه علاوه‌بر تعیین دقیق موقعیت مکان‌های باستانی و شـــناخت بهتر آثار، اهمیت ویـــژه‌ای در پژوهش الگوهای اســـکان و گاه‌نگاری آنها، شناسایی زیست‌بوم باستانی، تاریخ تحولات سیاسی فرهنگی انسان‌ها و نگاشتن گذشته و تاریخ بخش‌هایی از این حوزه دارد.

تورات ۷۰۰ ساله در عراق کشف شد

به تازگی دست‌نویســـی از کتاب تورات در بغداد پایتخت عراق فدرال کشـــف شـــده که عمـــر آن به ۷۰۰ ســـال پیش برمی‌گردد.

بـــه گزارش مهر، این کتاب دینی در منطقه «کرخ» و از ســـوی نیروهای امنیتی پیدا شده و به خاطر قدیمی بودن نسخه، بهای آن ۵۰ میلیون دلار تخمین زده می‌شود.

تورات کتاب آســـمانی یهودیان است. در ســـال ۱۹٤۹ جمعیت یهودی‌ها در عراق ۲/٦ درصد کل جمعیت این کشور بود که در سال ۱۹۵۱ این میزان به ۰/۱ درصد کاهش یافت که علت آن هم مهاجرت آنها به سرزمین‌های اشغالی بوده است.

در عراق کتاب‌های قدیمی و نسخ خطی به ویژه کتب آسمانی، معمولاً قاچاق می‌شوند و در حراج‌های عمومی و حتی در بازار سیاه خرید و فروش می‌شوند.

پس از تبریز و اصفهان

لالجیـــن در آستـــانه جهانی شدن

لالجیـــن شـــهر جهانی صنایع دســـتی می‌شـــود. نیمه‌های مهرماه گذشته بود که خبر شهر جهانی شدن اصفهان و تبریز در صنایع دستی از رسانه‌های ملی و بین‌المللی انعکاس پیدا کرد و حالا خبرها حاکی از آن اســـت که تلاش همدان برای آنکه لالجین شـــهر جهانی شـــود در چند قدمی به ثمر رسیدن است.

مدیرکل میراث فرهنگی، صنایع دســـتی و گردشـــگری همدان با اعـــلام این خبر به همدان‌پیام گفت: لالجین در حال حاضر در چند قدمی انتخاب به عنوان شـــهر خلاق جهانی در حوزه صنایع دســـتی می‌باشد و این امتیازی اســـت که به واسطه ریشه در تاریخ چند هزار ســـاله داشتن این دیار در هنر سفال و سرامیک نصیبش شده است.

ریحان سروش‌مقدم افزود: در حال حاضر ثبت نشـــان جغرافیایی ســـفال و سرامیک برای لالجین اتفاق افتاده است.

و این قدمـــی بود در راســـتای تحقق این برنامه که شهر لالجین به عنوان شهر خلاق در صنعت و سرامیک شناخته شود.

وی گفت: با آنکه لالجین به عنوان پایتخت ســـفال ایران حرف‌های بسیاری از سالیان ســـال قبل برای گفتن داشـــت اما نتوانسته بود در حوزه هنر سفال و سرامیک آنگونه که شایســـته‌اش اســـت در عرصـــه ملی و بین‌المللی خـــودی نمایان کند.حال پس از ثبت جهانی به عنوان شهر خلاق و دریافت نشان جغرافیایی سفال و سرامیک این شهر با پیشینه غنی در هنر سفال خواهد توانست صاحب برند و اعتبار جهانی شود.

مدیرکل میراث فرهنگی، صنایع دســـتی و گردشـــگری همدان همچنین افزود: طبق اعلام رسمی شورای جهانی صنایع دستی (WCC)، پـــس از بررســـی‌های تخصصی صـــورت گرفتـــه و حضور کارشناســـان بین‌المللی در ایران، شـــهرهای اصفهان و تبریز شهرهای جهانی صنایع دستی و فرش به ثبت جهانی رسیدند وحال فرصتی برای لالجین ایجاد شده است.

وی بیان کرد: این جهانی شـــدن آغاز راه خواهد بود، زیرا بازرسان به ظرفیت‌های این شهرها امتیاز دادند و وضعیت جهانی شدن باید طی مراحل بعد تحقق یابد.

تمام این امور نیز به استان و شهرها سپرده شده اســـت و ســـازمان میراث فرهنگی، صنایع دستی و گردشگری از این پس نقش ناظر را بر عهده خواهد داشت.

پس از جهانی شـــدن دو شـــهر مسئولان کشوری اعلام کردند تبریز و اصفهان باید تبدیـــل به کارگاه‌های بزرگ تولید و پخش فرش و صنایع دستی در دنیا شوند چنانکه از این پس تمـــام معاملات این حوزه‌ها به نوعی از سوی این شهرها هدایت شود پس این مهم پس از جهانی شدن لالجین نیز در حوزه سفال محقق خواهد شد.

سروش مقدم افزود: استان همدان با توجه به قدمت و پیشـــینه تاریخـــی خود، دارای ظرفیـــت فراوانی در زمینه صنایع دســـتی است. ۳٤ هزار هنرمند در استان همدان در ۱۵۵ رشته صنایع دســـتی فعالیت می‌کنند، در حال حاضر در اســـتان همدان ۲۲ هزار کارگاه در رشته‌های مختلف صنایع دستی دایر است.

رشـــته‌های فعال صنایع دســـتی در استان همدان شـــامل ســـفالگری، مبلمان، منبت، معرق، سرامیک، مصنوعات سنگ‌ها، چرم، زیراندازهای سنتی و بسیاری از رشته‌های دیگر است و استان همدان و شهر لالجین در زمینه ســـفالگری حرف نخســـت را در کشور می‌زنند پس می‌توان پس از ثبت این شهر به عنوان شهر خلاق جهانی، راه‌ها را برای ایجاد یک برند و شـــرایط خاص در حوزه سفال و سرامیک استان هموارتر دید.

از اواخر قرن بیســـتم، مفهـــوم خلاقیت به طرز فزاینده‌ای در مباحث مرتبط با توسعه گردشگری و بازسازی شهری مورد توجه قرار گرفته است.

ظهـــور و فراگیر شـــدن ایده شـــهر خلاق شاهدی بر این ادعاست. رقابت شدید میان شهرها به عنوان مقاصد گردشگری، شهرها را ناگزیـــر بـــه یافتـــن راهکارهایی جهت متمایز شـــدن از ســـایر شـــهرها و مقاصد گردشگری کرده است.

تمرکـــز بر توســـعه صنایع خـــلاق و به کارگیری اســـتراتژی‌های شهرهای خلاق یکی از راهکارهای پیش روی بســـیاری از شهرهای امروزی است. ایران علی‌رغم ظرفیت‌هـــای موجـــود، ســـهم اندکی از درآمدهای حاصل ازگردشـــگری معاصر دارد اما صنایع دستی توانسته است گوی ســـبقت را در این زمینه از گردشـــگری برباید.

شهر گردشـــگری و صنایع دستی خلاق آخرین حلقه از زنجیره تکامل گردشگری است. امکان توسعه گردشگری و صنایع دستی خلاق در استان همدان، به دلایلی نظیر وجـــود خرده‌فرهنگ‌هـــای متعدد، غنـــای آثار فرهنگی و هنـــری و اصالت صنایـــع خـــلاق از جمله صنایع دســـتی وجود دارد امید آنکه با این داشـــته‌های غنی در آینده همدان شرایطی متمایزتر از امروز داشته باشد.

زنـان تعزیه خوان قـاجار

بـــا وجـــود کم‌اطلاعـــی برخـــی از پژوهشـــگران و کمبود منابع درباره حضور زنان در مجالس «تعزیـــه» در دوره قاجار، به نظر می‌رســـد زنـــان آن دوران در چنین مجالسی نقشی چشمگیر داشته‌اند؛ که یک عکس باقیمانده از آن دوران، سندی بر این ادعاست...

به گزارش ایســـنا، بـــالای عکس فقط یک کلمه نوشـــته شـــده، آن هم به خط و قلم ناصرالدین شـــاه؛ «تعزیه‌چرخـــان». حتی پس از درگذشـــت صاحبِ عکس، باز هم ناصرالدین شاه کلمه «مرحومه» را در کناره عکس حک کرده است.

نکته حایـــز اهمیت در ایـــن عکس کلمه «تعزیه‌چرخان» است، آن هم برای صاحب عکس، یعنی «شاهزاده خانم».

و ایـــن یعنـــی بانویی کـــه در دوره قاجار تعزیه‌خوانـــی می‌کرده اســـت. آن هم در اندرونی دربار ناصرالدین‌شاه.

چون آنچه از توضیحات به دســـت آمده از این عکس مشـــهود است، گویا این بانو، یکی از دختران ناصرالدین شاه قاجار بوده که به صورت مناســـبتی بـــه تعزیه‌خوانی می‌پرداخته است.

اما اینکـــه تعزیه‌چرخانـــی در دوره قاجار چه جایگاهی داشـــته، پرسشـــی است که علامت‌سؤال‌هایی را نیز با خود همراه دارد، چون برخی تهران‌شناســـان و پژوهشگران معتقدند هیچ منبع یا سندی از این کار برای زنان در گذشته باقی نمانده، به همین دلیل هم وقوع آن را با احتمالاتی همراه می‌دانند.

یک تهران‌شناس احتمال می‌دهد تنها کسی که در دوره قاجار مجلس تعزیه برای بانوان آن دوران برگـــزار می‌کرده «قمرالســـلطنه» – همســـر میرزا حســـین‌خان سپهسالار – بـــوده اســـت. از آنجایی کـــه وی مجالس روضه‌خوانی برگزار می‌کرده، احتمالاً برای بانوان در اندرونی نیـــز مجالس تعزیه برپا می‌کرده است.

نصرا... حـــدادی، می‌گوید: بـــا توجه به چنـــد عکس باقی مانـــده از دوره قاجار و توضیحاتی کـــه درباره آنهـــا وجود دارد، بعید نیســـت در اندرونیِ شاهی این نوع از مجالـــس را برگزار می‌کردند، یا زنان دربار در حرمســـرای شـــاهی می‌توانستند چنین کارهایی انجام دهند.

وی تأکیـــد می‌کند: بعیـــد می‌دانم زنان در دوره قاجار و در ملأعـــام امکان برگزاری چنین مراســـم‌هایی را داشته‌اند و حتی در اندرونی‌ها نیز این احتمال بسیار کم است.

چون هر نوع اقدامـــی در این زمینه نیاز به لباس، ساز، صحنه و حتی صداهای مردانه در صحنه‌های دربار یزید و جنگ است.

حدادی ادامه می‌دهـــد: احتمال می‌دهم که زنان آن دوره در صورت انجام این کار نیز به تقلید از تعزیه‌خوان‌های مرد در اندرونی اقدام به برگزاری چنین مراسم‌هایی می‌کرده‌اند. در واقع این کار از سوی آنها فقط می‌تواند یک اقدام ظاهری و تقلیدی باشد.

اما یک پژوهشـــگر حوزه میراث فرهنگی نظری قاطع در این زمینه دارد.

شـــبان میرشـــکرایی به وجود چنین نقشی بین زنان قاجاری تأکید می‌کند و به ایســـنا توضیح می‌دهد: «تعزیه» مانند دیگر مراسم دوران قدیم از گذشـــته تا امـــروز برگزار می‌شـــود و البته از گذشته‌های دور حضور تعزیه‌خوانان زن در نقاطی از کشور وجود داشته است.

وی تأکید می‌کند: به احتمال زیاد تعزیه‌چرخانی بانـــوان در دوره قاجار چه در دربار شـــاهی و چه در اندرونی خانه‌هـــای مردم رنگ و بوی قوی‌تری نسبت به دوره‌های بعدی داشته است، حتـــی در حال حاضر نیز این اتفاق به صورت صـــد درصد بین بانوان انجام نمی‌شـــود و در زمان برگزاری تعزیه در صورت نیاز به بانوان در شـــبیه‌خوانی‌ها، از مردان با روبند اســـتفاده می‌شـــود. حتی در معدود مواردی دیده شـــده که از دختربچه‌ها به عنوان شـــهادت‌خوان در تعزیه‌ها استفاده می‌شود.

اما دســـت‌کم در میان اسناد باقی مانده در آلبوم‌خانه کاخ گلســـتان که دومین مرکز غنـــی عکس و تصویر در دنیا محســـوب می‌شـــود، فقـــط همین عکس بـــه عنوان تعزیه‌چرخان زن شناســـایی شـــده است و هیچ عکســـی از چنین نقشـــی در دوره پهلوی وجود نـــدارد، که البته می‌توان آن را مهجور شـــدن تعزیه‌چرخانی بانوان در دوران گذشته دانست و یکی از علت‌های این احتمال بین بانوان را در طول چند دهه گذشته، می‌توان علاقمند نبودن دولت‌های گذشته به خصوص پهلوی را در این زمینه مطرح کرد.

شناسه

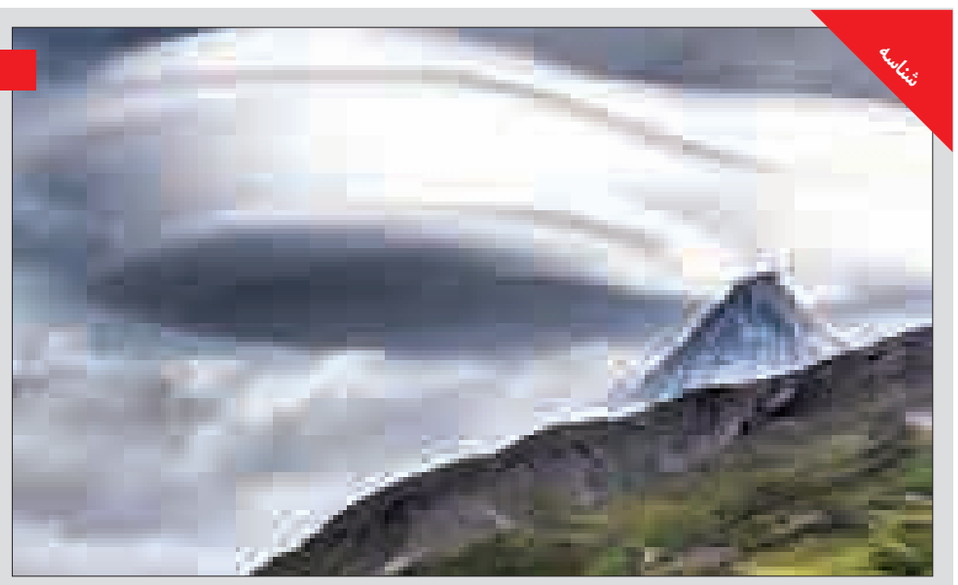

ابر عدســـی شـــکل بر فراز کوه آتشفشـــانی کامچاتکا؛ شرق روسیه.
منبع:فرارو

نگاه

ارکان سه‌گانه توسعه پایدار

کشـــور ما یک کشور در حال توسعه اســـت و لازم است با شناخت اصول اساسی توسعه پایدار تلاش کنیم تا توسعه کشور را به نحو پایداری رقم بزنیم.

توســـعه پایدار به معنی توسعه و پیشرفت نسل حاضر با حفظ منابع برای توســـعه نســـل آینده اســـت که این مفهوم توسعه پایدار، از ســـوی کمیسیون برانتلند سازمان ملل در سال ۱۹۸۷ تعریف شد.

توســـعه پایدار یک مفهوم پیچیده است که جنبه‌های مختلفی را در بر می‌گیرد. در پایداری، سه جنبه اقتصادی، زیست محیطی و اجتماعی با هم به‌طور کامل در تعامل هستند و اغلب محققان در این سه جنبه اصلی "Triple Bottom Line" زیست‌محیطی، اجتماعی و اقتصادی پایداری را بررسی می‌کنند. در توسعه پایدار اهداف باید در سه جنبه به صورت ذیل در نظر گرفته شود:

- توســـعه پایدار باید رشد اجتماعی را که در آن نیازهای همه افراد برآورده شده، فراهم آورد.
- حفاظت مؤثری از محیط زیست به عمل آورده و در مصرف منابع طبیعی با دقت عمل کند.
- این توســـعه باید رشد پایدار اقتصادی و رونق اقتصادی را به همراه داشته باشد.

روش حســـابداری مبتنی بر ســـه رکن اقتصاد، محیط زیست و جامعه نیز روش قدیمی حسابداری را به گونه‌ای گسترش می‌دهد کـــه کارآیی گزارش‌دهی مالی را علاوه‌بر زمینه‌های اقتصادی، در زمینه اجتماعی و زیست محیطی هم مورد بررسی قرار دهد.

برای نخستین بار، فریر اسپرکلی در سال ۱۹۸۱ پس از فروپاشی اتحـــاد جماهیر شـــوروی در یک مقاله علمی پیشـــنهاد کرد که باید ســـازمان‌ها در زمینه اقتصادی، اجتماعی و زیســـت محیطی گزارش‌های منظم منتشر کنند.

بر اســـاس این اصول، لازم است سازمان‌ها در تمام فعالیت‌های خـــرد و کلان خـــود در کنـــار توجه به ســـود خـــود، جامعه و محیط‌زیســـت را نیز در نظـــر بگیرند تا تلاش ســـازمان‌ها برای سوددهی مشکلی برای نسل آینده ایجاد نکند.

اندازه‌گیری سود واقعی و پایدار

تصور کنید سازمانی برای جذب توریست در یک منطقه خاص با ایجاد ساختمان‌های لوکس در جنگل، برای سوددهی خود از قطع درختان جنگل استفاده و در سال اول، ۱۰۰هزار اصله درخت را قطع می‌کند. اگر در پایان سال گزارش مالی سازمان فقط مبتنی بر سوددهی اقتصادی باشد، نتیجه گرفته خواهد شد که مدل کسب و کار کنونی به خاطر ســـوددهی بالاو جذب گردشگران فراوان مورد تأیید است و برای بیشتر شدن سود سازمان باید فعالیت در زمینه سودده یعنی ساختمان‌سازی گسترش یابد.

ســـرمایه اندوختـــه ســـازمان اجـــازه می‌دهـــد در ســـال بعد، ساختمان‌سازی دو برابر شود تا سود سازمان را دو برابر کند.

در نتیجه در سال بعد حداقل ۲۰۰ هزار اصله درخت قطع خواهد شـــد و در ســـال‌های آتی چیزی از جنگل باقی نخواهد ماند، اما اگر این ســـازمان در صورت‌های مالی پایان سال خود خسارت زیســـت‌محیطی پروژه‌هایش را نیز در صورت‌های مالی بیاورد، قطع این تعداد درخت و زیانی که به محیط زیســـت وارد شـــده است سود او را بسیار کمتر نشان می‌دهد.

همچنین فرض کنید در ســـاخت یک ســـد، ۱۰ روستا با بافت قدیمـــی و فرهنـــگ بومی نابود می‌شـــود و افراد ســـاکن در آن روســـتاها مجبور به مهاجرت به شهر می‌شوند. در شهر این افراد کم‌کم با فرهنگ شهر خود را سازگار می‌کنند و فرهنگ بومی آنها به تدریج کمرنگ می‌شود.

هزینه‌ای که این موضوع به جامعه وارد می‌کند، بسیار بالاست و اگر از طریق روش‌های ارزش‌گذاری اجتماعی، ارزش واقعی این فرهنگ محاسبه و سازمان ســـازنده سد ملزم شود تا در گزارش ســـالانه خود این هزینه را نیز وارد کند، سودی که از ساخت سد حاصل شده است بسیار کاهش خواهد یافت و در سال‌های آتی برای همان سازمان و ســـازمان‌های دیگر تجربه خواهد شد تا با آسیب زدن به جامعه سود اقتصادی خود را بالا نبرند.

هرچنـــد ارکان ســـه‌گانه زمین، مردم و رونق که نشـــانه محیط زیســـت، جامعه و اقتصاد هستند هنوز به‌طور کامل تبیین نشده و به صورت اجرایی برای سازمان‌ها تعریف نشده‌اند، اما در برخی کشـــورها و برخی ســـازمان‌های بزرگ، دانش در زمینه توسعه پایدار افزایش یافته و الزام به رعایت کامل اصول ســـه‌گانه ایجاد شده است.

در آمریـــکا جریان بیکـــورپ (BCorp) کـــه ۳۰ ایالت به آن پیوســـته‌اند تلاش‌هایی در زمینه ایجاد اجبار رســـیدگی به محیط زیســـت و جامعه در قانون انجام داده و همچنین در قوانین ملی اســـترالیا توجه به محیط زیســـت و جامعه در گزارش‌دهی مالی سازمان‌های کشور گنجانده شده است.

بـــه تدریج با تبیین جزئیات بیشـــتر این مدل حسابرســـی و یافتن انگیزه‌های جدید برای به‌کارگیری توســـط سازمان‌ها، ســـازمان‌های بیشـــتری در جهان به این روش حسابرســـی گرایش پیدا می‌کنند.

جهان

افزایش پرواز خطوط هوایی میان ایران، آلمان و اتریش

خطـــوط هوایی آلمان و اتریش پروازهـــای جدیدی را به مقصد تهران اختصاص دادند.

به گزارش ایرنا، طبق اعلام ســـایت هوانوردی آلمان، لوفتانزا از این پس پروازی از مونیخ به تهران خواهد داشت و از تابستان سال ۲۰۱٦، هواپیماهـــای بزرگ‌تر خود را برای پروازهـــای فرانکفورت به تهران اختصاص خواهد داد. بر اســـاس این گزارش، لوفتانزا در پروازهای خود در مســـیر فرانکفورت به تهران به جـــای هواپیمای «ایرباس‌ای ۳٤۰» از بوئینگ ۷٤۷ استفاده خواهد کرد.

شرکت‌های هواپیمایی اتریش هم، ســـرویس‌های هوایی خود را به تهران افزایش می‌دهند و از ۱۱ مارس ۲۰۱٦، یک پرواز روزانه دیگر به مقصد تهران را ارائه می‌کنند.

در نتیجه، شـــرکت هواپیمایی ملی اتریش روزانه دو پرواز به مقصد تهران خواهد داشت. همچنین خطوط هواپیمایی اتریش با اختصاص یـــک فرونـــد هواپیمای «ایربـــاس‌ای ۳۲۰»، یک پـــرواز دیگر نیز به پروازهای موجود شب اضافه خواهند کرد. اندرز اوتو، رئیس اجرایی خطوط هواپیمایی اتریش در این رابطه اعلام کرد: «از جامعه تجاری و تصمیم‌گیرندگان، علائم شـــفافی دال بر احیای روابط اقتصادی بین اتریش و ایران دریافت شده، به همین علت ما به سرعت اقدام کردیم.»

پس از امضای توافق‌نامه هســـته‌ای بین ایران و گروه ۱+۵، یک هیأت اتریشـــی به ریاست «هانس فیشر» رئیس‌جمهوری اتریش در سپتامبر سالجاری میلادی به ایران سفر کرد.

دیرینه

کشف ٤ کتیبه بابِلی در نزدیکی تخت‌جمشید

چهار کتیبه متعلق به دوره هخامنشـــیان در محوطه «تل آجری» و در نزدیکی تخت‌جمشـــید کشف شد که در این کتیبه‌ها به زبان بابلی کلماتی مانند «شاه» و «دروازه» حک شده است.

به گزارش ایسنا، سرپرست گروه کاوش محوطه تل آجری که پنجمین فصل از کاوش‌های باستان‌شناســـی و برنامه مطالعات «تل آجری» در حریم شـــهر پارسه، با حضور هیأت مشترکی از باستان‌شناسان ایرانی و ایتالیایی در منطقه تاریخی تل آجری در شمال غربی تختگاه تخت جمشید را آغاز کرده است، در این زمینه گفت: در این فصل کاوش، نقشـــه و ساختار بنای تل آجری بر اساس بخش‌های مشخص شده و همچنین نتایج به دســـت آمده از بررسی ژئوفیزیک، ژئومغناطیسی و الکتریسیته بازسازی شد که بر اساس اطلاعات مقدماتی به دست آمده، پلان یک ساختمان چهارگوش کشف شد.

علی‌رضا عســـکری‌چاوردی، افزود: در حال حاضر ۱۲ بنای باستانی دوره هخامنشیان در حریم تخت‌جمشـــید شناسایی شده که به دلیل وجود شباهت زیاد بین آجرهای لعابدار کشف شده دروازه‌ها با نقوش اسطوره‌های بین‌النهرین، به نظر می‌رسد شهر پارسه در دوره کوروش هخامنشی نیز وجود داشته است.

وی با بیان اینکه بناهایی که در این محوطه کشف شده به احتمال زیاد پیش از بنای تختگاه تخت‌جمشـــید ساخته شده است گفت: در واقع کشفیات اخیر، خلأهای تاریخی شهر پارسه به ویژه در دوره حکومت کوروش و کمبوجیه و پیش از به قدرت رســـیدن داریوش هخامنشی در سال ۵۲۱ پیش از میلاد را پر می‌کند.

سرپرســـت گروه کاوش محوطه تل آجری افزود: همچنین آجرهای لعاب‌دار و منقوش مکشـــوفه در این محل قابلیت بازسازی دارند، به طوری که حیوانات و نقوشـــی که در این آجرها دیده می‌شود، جزو مهمترین و بی‌سابقه‌ترین نقوش در ایران هستند.

وی در ادامه با تأکید بر اینکه این نقوش بیشتر گاوهای بالداری هستند که در نقوش برجسته شوش و تخت‌جمشید دیده می‌شوند، اما نقش حیوانات ترکیبی نیز در این محوطه کشـــف شده که تاکنون در هیچ منطقه‌ای دیده نشـــده اســـت، بیان کرد: این نقوش حیوانات ترکیبی هستند که نقشی از مار، عقاب و پنجه شیر دارند که برای نخستین‌بار در این محوطه کشف شده‌اند.

عســـکری‌چاوردی مهمتریـــن کشـــفیات این محـــل کاوش را کتیبه‌هایی دانســـت که بـــه زبان بابلـــی کلمه دروازه بر روی آنها حک شده است.

وی بیان کرد: با توجه به این کشـــفیات، بی‌شک «تل آجری» دروازه ورودی شهر پارســـه بوده که به کاخ بزرگ و پردیس‌های اطراف آن معطوف می‌شده است.

پیام تاریخ، تمدن و فرهنگ مادستان
The Message Of Madestan's History & Civilization & Culture
روزنامه همدان پیام
۶
چهارشنبه ● ۶ آبانماه ۱۳۹۴ ● شماره ۲۴۸۴
فرهنگ و هنر
farhang@hamedanpayam.com

در صد و نودمین نشست خانه فیلم کوتاه

« من می‌خوام شاه بشم » دیده می‌شود

علاقمندان به فیلم‌های مستند در صد و نودمین جلسه خانه فیلم کوتاه به تماشای فیلم مستند «من می‌خوام شاه بشم» خواهند نشست.

به گزارش روابط‌عمومی حوزه هنری استان همدان، واحد هنرهای تصویری حوزه هنری استان همدان برنامه نمایش فیلم این هفته خود را به مستند «من می‌خوام شاه بشم» ساخته مهدی گنجی اختصاص داده است.

این فیلم داستان فردی به نام عباس را روایت می‌کند که در یکی از روستاهای ایران با تلاش و سختی خانه‌اش را به یک مرکز پذیرایی برای توریست‌های خارجی تبدیل کرده است.

او با کمک همسر و فرزندانش کسب و کار موفقی در گردشگری دارد. عباس آدم بلندپروازی است که آرزو دارد یک ایل جدید با سلیقه خودش تأسیس کند و خان ایل باشد. به همین خاطر می‌خواهد با یک دختر عشایری دوباره ازدواج کند تا رؤیایش را عملی کند. اما همسر و خانواده‌اش مخالفان جدی او هستند.

مهدی گنجی متولد ۱۳۵۷، در ملایر است. وی در سال ۱۳۸۱ در رشته سینما گرایش فیلمبرداری از دانشگاه هنر تهران فارغ‌التحصیل و به عنوان فیلم‌بردار و تدوین‌گر در فیلم‌های مستند و داستانی، مشغول به کار شد. گنجی عضو انجمن مستندسازان سینمای ایران است .

این فیلم ساعت ۳ بعدازظهر امروز در سالن اجتماعات حوزه هنری استان همدان واقع در همدان، خیابان شریعتی، روبه‌روی بانک صادرات مرکزی، بن‌بست زرین نمایش داده می‌شود.

بیابان بی‌کسی ۳ ساله شد

» سمانه رضایی

ملایر- خبرنگار همدان پیام: امسال برای سومین‌بار ملایری‌ها شاهد اجرای نمایش آیینی یک بیابان بی‌کسی هستند نمایشی که با تعداد بالای بازیگر اجرا می‌شود و تلاش می‌کند وقایع ماه محرم و تاسوعا و عاشورای امام حسین (ع) را در پنج شب به نمایش بگذارد.

یک بیابان بی‌کسی دو سال گذشته در سالن سه هزار نفری الغدیر هر سال به مدت ده شب به روی صحنه می‌رفت و امسال با تغییراتی در سالن تختی ملایر اجرا می‌شود.

گفت وگویی با کارگردان این نمایش پر بازیگر انجام داده‌ایم که در زیر می‌خوانید:

احمدرضا خانی با اشاره به اینکه کار برای سومین سال پیاپی در ملایر اجرا می‌شود می‌گوید: نمایش کاری از گروه هنری آوینا وابسته به اداره فرهنگ ارشاد اسلامی ملایر است که با بیش از ۵۰ نفر بازیگر و در پنج قسمت به روی صحنه می‌رود.

وی با بیان اینکه بیشتر بازیگران حرفه‌ای هستند و سابقه کار درخشانی دارند خاطرنشان می‌کند: امسال نمایش یک بیابان بی‌کسی از چهارم آبان‌ماه آغاز شده و تا چهاردهم آبان‌ماه در استادیوم تختی سالن شهید بهشتی از ساعت ۲۰ و ۳۰ دقیقه به مدت یک ساعت اجرا می‌شود.

خانی در ادامه با اشاره به اینکه این اثر نوشته زیبای مجید نورمحمدی است می‌گوید: این نمایش به مدت ۱۴ تا ۱۵ سال است در کرج اجرا می‌شود که مخاطبان خاص خود را دارد.

به گفته وی با آنکه در نوشته تغییر چندانی نداشته‌ایم اما سبک اجرایی متفاوت‌تر از نمایش اجرا شده در کرج است.

خانی در ادامه می گوید: کار در ۵ اپیزود در ۵ شب اجرا می‌شود که هر شب یک واقعه روز عاشورا را روایت می‌کند بدین ترتیب که شب اول شهادت حضرت علی اکبر(ع)، شب دوم شهادت حضرت قاسم(ع)، شب سوم شهادت حضرت عباس (ع)، شب چهارم شهادت حضرت علی‌اصغر(ع) و شب پنجم شهادت حضرت ابا عبدا... حسین(ع) و حضرت رقیه(س) همراه با اسارت را روایت می‌کند.

وی با بیان اینکه سبک کار رئال و واقع‌گراست می‌گوید: نمایش با زبان لطیف مداحی انجام می‌شود که نوع اجرا را جذابتر کرده است به گونه‌ای بازیگران اجرا می‌کنند و گوینده صداپیشگی را برعهده دارد.

خانی که خود گویندگی کار را برعهده دارد خاطرنشان می‌کند در این کار دو مداح وحید پیریایی و رحمت امیدی ما را همراهی می‌کنند.

وی در ادامه درخصوص عوامل کار یادآور می‌شود: موسیقی کار با امیر سخاوت و سهراب بیات، نی‌نوازی با عباس لطفی، طراح صحنه خودم، شیرین حبیبیان، منشی صحنه و مسئول روابط عمومی، برنامه‌ریز مهدی بهرامی هستند.

خانی از محمود محمودی در نقش شمر، بهنام شهبازی شبیه امام حسین(ع)، علی آقانوری حکم، حرمله و زجر، حامد آقانوری شبیه حضرت علی(ع)، علی بختیاری ازرق شامی، حسین موحدی شبیه حضرت عباس(ع)، مهدی بهرامی بازیگر نقش حضرت علی اکبر(ع)، نسرین نعمتی شبیه حضرت زینب(س)، هوشنگ بهادری شبیه امام سجاد(ع) در این نمایش خبر می‌دهد.

کارگردان یک بیابان بی‌کسی با اشاره به اینکه به لحاظ تکنیکی کار قوی‌تر شده و افراد بیشتری به کار اضافه شدند اظهار می‌کند: کار تغییرات محتوایی چندانی نداشته اما در میزانسن‌ها و ضرب آهنگ کار و دکور کار تغییراتی داشتیم ضمن اینکه در برخی صحنه‌ها منسجم‌تر و کار شده‌تر عمل کرده‌ایم.

خانی با اشاره به اینکه در دو سال گذشته و در ۲۰ اجرایی که انجام شده حدود ۹۰ هزارنفر تماشاچی به سالن آمده‌اند می‌گوید: اگر استقبال شود شاید کار تمدید شود هرچند که مردم بسیار مشتاق اجرای نمایش هستند.

وی با بیان اینکه هدف از اجرای نمایش خدمتی برای امام حسین(ع) در ایام عزاداری آن حضرت است گفت: امیدواریم امسال هم بتوانیم کار خوبی را ارائه دهیم، زیرا انگیزه بیشتری داریم

خانی درخصوص کار نیز خاطرنشان کرد: مطالعات اصلی را نویسنده کار انجام داده اما برای حرکت‌ها و تحلیل نقش‌ها مطالعه زیادی انجام دادم در حالی که سبک کار رئال و واقع گراست و با زبان لطیف مداحی انجام می‌شود که نوع اجرا را جذابتر کرده است.

معاون سیاسی امنیتی استاندار همدان :

کتابخانه‌های مشارکتی گسترش یابد

افزایش کتابخانه‌های مشارکتی در استان همدان از اهداف انجمن کتابخانه‌های عمومی استان همدان باشد.

به گزارش مهر، معاون سیاسی امنیتی استاندار همدان گفت: اجرای طرح نذر کتاب در حوزه کودک ونوجوان حرکت فرهنگی مؤثری است.

محمدابراهیم الهی‌تبار با اشاره به اینکه استان همدان به عنوان قطب فعالیت‌های فرهنگی و هنری کودک و نوجوان مطرح است، افزود: کتاب‌هایی در منازل وجود دارد که چندین‌بار استفاده شده و هر خانواده با اهدای آن می‌تواند گام مؤثری در ترویج کتابخوانی داشته باشد.

معاون سیاسی امنیتی استاندار همدان در ادامه سخنانش با اعلام این خبر که سال گذشته ۱۲۷ هزار جلد کتاب در استان همدان اهدا شد، گفت: تبلیغ طرح اهدای کتاب از موارد ضروری بوده که باید بدان توجه بیشتری شود.

الهی‌تبار با تأکید بر اینکه خیرین کتابخانه‌ساز و خیرین کتاب باید مورد تجلیل و تقدیر قرار گیرند، اظهارکرد: شناسایی نویسندگان استان همدان و برگزاری جلسات نقد و بررسی کتاب از دیگر برنامه‌ها برای ترویج فرهنگ مطالعه است.

وی با اشاره به اینکه تعداد کتابخانه‌هایی که در هفته کتاب سالجاری در استان افتتاح می‌شود کم است گفت: ایجاد کتابخانه‌های مشارکتی و افزایش تعداد کتابخانه‌ها از اهداف انجمن کتابخانه‌های عمومی استان همدان است.

مدیرکل کتابخانه‌های عمومی استان همدان نیز در این جلسه با اشاره به برنامه‌های هفته کتاب در استان همدان اظهار کرد: هفت باب کتابخانه در هفته کتاب سالجاری در استان همدان افتتاح می‌شود.

عاطفه زارعی با بیان اینکه سه کتابخانه در کبودراهنگ، سه کتابخانه در بهار و یک کتابخانه در شهرستان ملایر افتتاح خواهد شد، گفت: ملاقات فرمانداران با مردم با هدف معرفی کتاب، اهدای کتاب کودک، برگزاری مسابقه کتابخوانی و رونمایی از کتاب از برنامه‌های این هفته است.

عضویت در کتابخانه‌های عمومی استان همدان رایگان است

وی با بیان اینکه عضویت در کتابخانه‌های عمومی استان همدان از ۲۳ آبان‌ماه تا ۳۰ آبان رایگان است، بیان کرد: با عضویت در یکی از کتابخانه‌های عمومی فرد عضو شده حق استفاده کتاب در سایر کتابخانه‌های استان را نیز دارد.

مدیرکل کتابخانه‌های عمومی استان همدان با تأکید بر اینکه تجلیل از خیرین کتاب در برنامه کتابخانه‌های عمومی قرار دارد، اظهار کرد: برگزاری مسابقات فرهنگی بین دانشجویان، معرفی کتاب‌های مفید و نشست کتابخوان در دانشگاه‌ها از دیگر برنامه‌ها در هفته کتاب است.

زارعی از برپایی نمایشگاه کتاب کودک ونوجوان در ۲۴ آذرماه سالجاری به همت اداره فرهنگ و ارشاد اسلامی استان همدان خبر داد و گفت: ترویج فرهنگ مطالعه در استان همدان نیازمند هم‌افزایی بین دستگاه‌های ذی‌ربط است.

وی با اشاره به اینکه جشنواره خیرین کتاب در آذرماه انجام می‌شود، بیان کرد: اجرای طرح نذر کتاب و اهدای کتاب یکی از طرح‌های موفق و ادامه‌دار کتابخانه‌ها بوده که در سالجاری با رویکرد جمع‌آوری کتاب‌های کودک و نوجوان اجرا می‌شود.

طرح روز

ازدواج دبیرستانی!

۵۵ آنلاین

به همت سازمان بسیج هنرمندان همدان

سوگواره شعر آیینی در همدان برگزار می‌شود

مسئول سازمان بسیج هنرمندان استان همدان از برگزاری سوگواره شعر آیینی در استان خبر داد.

رسول کرمی گفت: به مناسبت فرا رسیدن ماه محرم و صفر نخستین سوگواره شعر آیینی سازمان بسیج هنرمندان استان در همدان برگزار می‌شود. به گزارش فارس، وی افزود: موضوعات این جشنواره در چهار بخش شامل پیامبر رحمت و امت واحده اسلامی، تداوم فرهنگ علوی (غدیر، عاشورا، امید، انتظار و ظهور)، تداوم حماسه عاشورایی در بیداری اسلامی و همچنین راهپیمایی اربعین است. مسئول بسیج هنرمندان استان همدان با اشاره به نحوه ارسال آثار به جشنواره شعر و داستان زنگ حماسه تصریح کرد: علاقمندان می‌توانند آثار خود را به صورت حضوری به دفاتر کانون‌های بسیج هنرمندان شهرستان‌ها و یا از طریق پست الکترونیکی به آدرس anjomanha.hamedanbasij@yahoo.com ارسال کنند. وی با تأکید بر اینکه مهلت ارسال آثار تا ۳۰ آبان‌ماه جاری خواهد بود، خاطرنشان کرد: هر شرکت‌کننده باید علاوه بر مشخصات اثر، اطلاعات دیگری همچون نام و نام خانوادگی، تاریخ تولد، نشانی کامل پستی، تلفن همراه و ثابت ارسال کند.

خبر

در سال آینده میلادی

ایران میهمان ویژه شصت و یکمین نمایشگاه بین‌المللی کتاب بلگراد می‌شود

«ولادان ووکوساولیویچ» معاون فرهنگی شهردار بلگراد وعالی‌ترین مقام مسئول نمایشگاه بلگراد، جمهوری اسلامی ایران را به عنوان میهمان ویژه شصت و یکمین نمایشگاه بین‌المللی کتاب بلگراد برای سال آینده میلادی معرفی کرد.

شصتمین نمایشگاه بین المللی کتاب بلگراد درشامگاه یکشنبه با شعار "اگر کتاب نبود چی می‌شد" و با حضور رایزنی فرهنگی جمهوری اسلامی ایران در صربستان و برپایی غرفه ایران آغاز شد.

این نمایشگاه با مشارکت ۴۸۳ ناشر به طور مستقیم و ۴۴۰ ناشر از طرف مؤسسه‌های چاپخانه‌ای و دیگر مراکز ادبی و فرهنگی و نیز با ۱۵۸ هزار و ۱۲۸عنوان کتاب منتشر شده، برگزار شده است.

در آیین گشایش این رویداد بزرگ فرهنگی با حضور جمع زیادی از مقامات و چهره‌های شاخص فرهنگی، ادبی و هنری صرب و همچنین شماری از نمایندگان سیاسی و فرهنگی خارجی مقیم بلگراد "ناتالیا ناروچینسکای"، هنرمند و نویسنده روسی که کشورش به عنوان میهمان ویژه در این دوره از نمایشگاه بین‌المللی کتاب بلگراد حضور دارد، و همچنین «امیر کوستوریتسا»، فیلمساز، کارگردان و نویسنده صربستانی سخنرانی کردند.

غرفه ایران در این نمایشگاه با ارائه بیش از صد اثر نفیس فارسی که به زبان صربی ترجمه شده‌اند، گوشه‌هایی از فرهنگ و تمدن ایران اسلامی نیز با آثاری مانند صنایع دستی، بروشورهای فرهنگی، نقشه و فیلم در معرض دید علاقمندان و مخاطبان قرار گرفته است.

در سال آینده با همکاری رایزنی فرهنگی سفارت جمهوری اسلامی ایران در بلگراد و نیز همیاری وهمراهی معاونت فرهنگی سازمان فرهنگ و ارتباطات اسلامی و همچنین معاونت فرهنگی وزارت فرهنگ و ارشاد اسلامی و مؤسسه نمایشگاه‌های فرهنگی کشورمان، ایران به عنوان میهمان ویژه در شصت و یکمین نمایشگاه بین‌المللی کتاب بلگراد حضور خواهد یافت.

در مراسم افتتاحیه نمایشگاه بین‌المللی کتاب بلگراد، مجید فهیم پور، سفیر و محمود شالویی، رایزن فرهنگی جمهوری اسلامی ایران در صربستان نیز حضور داشتند.

در شصتمین نمایشگاه بین‌المللی بلگراد ناشرانی از کشورهای ایران، روسیه، آنگولا، استرالیا، بلاروس، بوسنی و هرزگوین، انگلیس، ایتالیا، یونان، کرواسی، هند، فرانسه، هلند، مقدونیه، آلمان، اتریش، اسپانیا، ژاپن، چین، برزیل، بلغارستان، رومانی، اسلوونی، مونته نگرو و لهستان حضور دارند.

ضرب آهنگ و همراهی نوحه را زنده نگه داشته است

یک پژوهشگر موسیقی مذهبی، علت محبوبیت و ماندگاری نوحه به نسبت دیگر نواهای مذهبی را همراهی در خوانش و سینه‌زنی در ضرب آهنگ‌های آن دانست.

متین رضوانی‌پور گفت: در نوحه‌سرایی رسم است که فردی به عنوان تک‌خوان اشعاری با ضرب‌آهنگ مشخص و عموماً در دستگاه‌ها و اوزان مختلف موسیقی ردیف دستگاهی می‌خواند و بخش‌هایی از آنکه (دَم) نام دارد توسط عزاداران در همان وزن خوانده و با ضرب‌آهنگ آن به سینه و زنجیرزنی پرداخته می‌شود.

مؤلف کتاب «هر طرف آواز غم» یادآور شد: این هنر اصیل در هر یک از مناطق ایران رواج گسترده‌ای دارد و در هر یک از شب‌های ماه محرم اختصاص به یکی از شهدای کربلا دارد.

به گزارش ایرنا، رضوانی پور ادامه داد: به عنوان مثال در اغلب مناطق مرسوم است که شب نخست محرم، نوحه‌های مربوط به ورود کاروان امام حسین (ع) به کربلا اجرا شود.

شب دوم تا دهم نیز به ترتیب نوحه‌های مربوط به حضرت مسلم (ع)، حضرت رقیه (س)، حضرت عبدا... بن الحسن (ع) یا فرزندان حضرت زینب(س)، حضرت قاسم (ع)، حضرت علی‌اصغر(ع)، حضرت علی‌اکبر(ع)، حضرت عباس (ع)، شب عاشورا، روز عاشورا و شام غریبان اجرا می‌شود. وی در مورد نوحه‌های عاشورایی رایج در بین اقوام ایرانی گفت: «آن دم که در دریای خون زینب شنا کرد» یکی از معروف‌ترین نوحه‌های اصیلی است که از قدیم‌الایام در استان‌های کرمان، مرکزی و تهران رواج داشته و در گوشه‌های حجاز و درآمد آواز ابوعطا خوانده شده است. نویسنده کتاب نوحه‌نواحی افزود: «أنا مظلوم حسین » هم که دارای ابیات عربی و فارسی است بیشتر از همه در استان خوزستان به ویژه شهرهای اهواز، شوشتر و دزفول رایج بوده و به مرور زمان در دیگر استان‌های ایران نیز اجرا شده است. رضوانی‌پور گفت: نوحه‌خوان‌های اصیل اغلب این نوحه را در گوشه‌های درآمد، مویه و مخالف دستگاه سه‌گاه خوانده‌اند ولی اخیراً در دستگاه‌های دیگر نیز اجرا شده است. وی خاطرنشان کرد: موضوع این نوحه گفت وگوی امام حسین (ع) با لشگریان دشمن و معرفی خود به آنهاست.

سینما

سینما

- قدس۱: .....محمدرسول...
- قدس۲: .....مزار شریف
- سینما کانون.....مبارزان کوچک
- بهمن ملایر: .....محمدرسول...
- فرهنگ کبودراهنگ.....محمدرسول...
- آزادی تویسرکان.....محمدرسول...

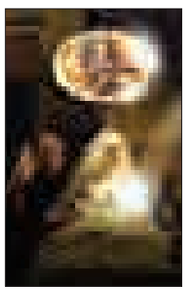

خبر

خانه و کلید بهترین فیلم جشنواره ایتالیا شد

فیلم کوتاه خانه و کلید جایزه بهترین فیلم بخش رقابتی اصلی چهاردهمین دوره جشنواره بین‌المللی فیلم هنر سینما در کشور ایتالیا را به دست آورد.

به گزارش ایرنا، مراسم اختتامیه چهاردهمین دوره جشنواره بین‌المللی فیلم هنر سینما با حضور "الیسیو بونی" بازیگر سرشناس ایتالیایی برگزار شد و جایزه بهترین فیلم این جشنواره، توسط دوکاریسیا کاپلینی، مسئول فرهنگ و هنر منطقه لومباردیا در شمال ایتالیا به شوان عطوف، کارگردان این اثر اهدا شد.

همچنین جایزه نمایندگی حکومت اقلیم کردستان در ایتالیا، توسط ریزان قادر، مسئول دفتر نمایندگی اقلیم کردستان به عطوف کارگردان این اثر تقدیم شد. در پایان این مراسم، آندریا پورگاتوری، نویسنده و هنرمند سرشناس ایتالیایی و رئیس هیأت داوران جشنواره، در مطلبی فیلم خانه و کلید را مورد نقد و بررسی قرار داد.

وی گفت: شیوه نشان دادن مقاومت مردم در فیلم عطوف در برابر تراژدی نسل‌کشی کردها توسط رژیم بعث، تحت عنوان انفال در این فیلم کوتاه بسیار عالی بود.

جشنواره بین‌المللی فیلم هنر سینما، یکی از فستیوال‌های معتبر اروپا به شمار می‌رود که به نگاه ویژه فیلم‌سازان و همچنین برجسته کردن نقش سینما در تاریخ معاصر اهمیت زیادی می‌دهد.

چهاردهمین دوره این جشنواره با نمایش ۵۰ فیلم از کارگردانان ۲۱ کشور، در بخش رقابتی اصلی در روزهای ۲۲ تا ۲۶ مهرماه امسال (۱۴ تا ۱۸ اکتبر ۲۰۱۵) در سالن سپاسیو اپران در شهر میلان در کشور ایتالیا برگزار شد.

فیلم کوتاه خانه و کلید، تهیه شده توسط کمپانی آی‌لوف فیلم تاکنون در ۵۳ جشنواره بین‌المللی فیلم در سطح دنیا به نمایش درآمده و ۱۳ جایزه جهانی را از آن خود کرده است.

معرفی کتاب

پس از ۱۰ سال کار ترجمه مداوم

دایره‌المعارف «تاریخ مصور جراحی جهان» در ایران منتشر شد

کتاب جامع «تاریخ مصور جراحی جهان» نوشته ایرا روتکو، پس از ۱۰ سال تلاش مداوم برای ترجمه از سوی مصطفی جابرانصاری، در ایران منتشر شد.

به گزارش مهر، «تاریخ مصور جراحی جهان» یکی از کتاب‌های نفیس و معتبر درباره تاریخ جراحی جهان و از دایره‌المعارف مهم در این حوزه است.

این کتاب ۵۷۷ صفحه‌ای در قطع رحلی دارد و با حدود ۴۰۰ تصویر تاریخی از جراحی‌های مختلف در طول تاریخ در جهان، برای نخستین‌بار به فارسی ترجمه شده و از سوی انتشارات افکار راهی بازار کتاب شده است.

بر خلاف دیگر کتاب‌های تاریخ پزشکی و جراحی که در آنها وقایع کنار یکدیگر چیده می‌شوند، در «تاریخ مصور جراحی جهان»، ضمن نگارش مطالب، به تاریخ تمدن توجه شده و در هر دوره تاریخی، به وضعیت اجتماعی، فرهنگی، اقتصادی و ... پرداخته شده و در ادامه درباره شرایط و وضعیت جراحی در جامعه مورد نظر مطالبی آمده است. تاریخ مورد نظر کتاب هم از جراحی ماقبل تاریخ تا امروز را شامل می‌شود.

روتکو نویسنده کتاب جامع «تاریخ مصور جراحی جهان»، جراح و نویسنده‌ای است که پژوهش‌های خود را روی تاریخ پزشکی آمریکا و جهان متمرکز کرده است.

وی پس از پایان تحصیلات در رشته پزشکی در سال ۱۹۷۰، مدرک دکترای خود را از دانشگاه سنت لوئیس دریافت کرد و همزمان موفق شد با گذراندن دوره آموزش جراحی عمومی، مدرک کارشناسی ارشد و دکتری در رشته بهداشت عمومی را نیز از دانشگاه جان هاپکینز بگیرد. تاریخچه پزشکی در آمریکا ۲۰۱۰، جیمز گارفیلد ۲۰۰۶، جراحی در جنگ‌های داخلی و تکامل پزشکی ۲۰۰۵، تاریخ مصور جراحی آمریکا ۱۹۹۸ و تاریخ مصور جراحی ۱۹۹۳، تعدادی از آثار روتکو است.

تألیف اخیر موفق به دریافت عنوان «بهترین کتاب» در این زمینه از نیویورک تایمز شد.

مصطفی جابرانصاری، مترجم این اثر هم متخصص جراحی عمومی و کودکان، عضو سابق هیأت علمی دانشگاه علوم پزشکی اهواز و ایران، پژوهشگر در رشته فلسفه، تاریخ تمدن و به خصوص تاریخ پزشکی و جراحی، عضو هیأت مدیره جامعه جراحان ایران، سردبیر فصلنامه علمی پژوهشی جراحی ایران با فعالیت گسترده در زمینه‌های علمی تخصصی، تألیف و انتشار آثار متعدد و مقالات علمی در ۱۰ سال اقدام به پژوهش و ترجمه کتاب حاضر با همکاری جمشید بهلکه، متخصص بیهوشی و رانیماسیون و پژوهشگر تاریخ پزشکی و جراحی کرده است. این کتاب در ۵۷۷ صفحه، شمارگان ۲ هزار نسخه و با بهای ۴۰۰ هزار تومان منتشر شده است.

پیام تاریخ، تمدن و فرهنگ مادستان
The Message Of Madestan's History & Civilization & Culture
روزنامه همدان پیام
۷
چهارشنبه ● ۶ آبانماه ۱۳۹۴ ● شماره ۲۴۸۴
اقتصاد
eghtesad@hamedanpayam.com

هشدار صندوق بین‌المللی پول در مورد بحران مالی در خاورمیانه

شبکه خبری سی.ان.ان آمریکا اعلام کرد صندوق بین المللی پول (آی. ام.اف) در گزارشی هشدار داد، حتی خاورمیانه هم نمی‌تواند برای همیشه از ارزانی نفت جان سالم بدر ببرد.

بـه گزارش ایرنا، صندوق بین المللی پـول اعلام کرد، اگر قیمت نفت در حدود ۵۰ دلار در هر بشکه باقی بماند، بیشتر کشورهای منطقه خاورمیانه در عرض ۵ سال یا کمتر با بحران مالی روبرو خواهند شد.

این صندوق تأکید کرد که این بحران، عربسـتان سعودی، عمان و بحرین را هم در بر خواهد گرفت.به دلیل سـقوط قیمت‌های نفت از بالای ۱۰۰ دلار به حول و حوش ٤٥ دلار در هر بشـکه در زمان حاضر، مازاد عظیم بودجه برخی کشورهای منطقه بسرعت به کسری بودجه‌های هنگفت تبدیل خواهد شد. بسیاری از این کشورها کم‌کم دارند مجبور می‌شوند از صندوق ذخایر ارزی خود را برای مقابله با بحران مالی استفاده کنند.

ایران و عراق تحت فشار قرار دارند

براساس برآورد صندوق بین المللی پول، قیمت نفت سر به سر کننده درآمد و هزینه برای ایران ۷۲ دلار در هر بشکه است و این کشور می‌تواند کمتر از ۱۰ سال در برابر ارزانی نفت مقاومت کند.

صنـدوق بین المللی پول تصریح کرد: چشـم انداز ایران در مقایسـه با کشورهای همسایه‌اش بهتر است، اما ظرفیت لغو تحریم ها و افزایش تولید نفت (که هنوز اتفاق نیفتاده است)، این چشم انداز را مبهم کرده است.

عربستان سعودی تحت فشار است

بنابر اعلام صندوق بین المللی پول، عربستان سعودی باید نفت خود را در حدود ۱۰٦ دلار در هر بشـکه بفروشد تا بودجه اش در تعادل قرار گیرد. ضربه گیرهای مالی عربستان سعودی به سختی کفاف ۵ سال مقاومت در برابر نفت ۵۰ دلاری را می‌دهد.

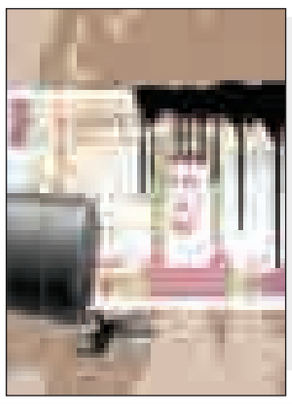

خبـر

شرایط جدید ممنوعیت خروج بدهکاران بانکی

براسـاس بخشـنامه جدید بانک مرکزی، درخواست ممنوعیت خـروج تنها برای بدهکاران بانکی تا میزان بدهی اشـخاص حقیقی معادل ۳ میلیـارد ریال یا بالاتر و بدهی اشـخاص حقوقی معادل ۵ میلیارد ریال یا بالاتر صادر می‌شود.

به گزارش ایرنا، با توجه به وضعیت کنونی کشـور و در راستای نیل به اهداف والای اقتصاد مقاومتی و همچنین برای ایجاد فضای مناسب کسـب و کار و رونق در فعالیت‌های اقتصادی، تولیدی و بازرگانی، بانک مرکـزی برای اجرای لایحه قانونی ممنوعیت خروج بدهکاران بانک‌ها مصوب۲۰ اردیبهشـت‌ماه ۵۹ ضمن تأکیـد بر لزوم اجرای دقیق و کامل مفاد بخشـنامه شـماره ۱۹٦۲۹۱/۹۲ مورخ دوم مهرماه سـال ۹۲ این بانک، بند سوم بخشنامه مذکور درخصوص حدنصاب بدهی اشـخاص بدهکار به منظور اعمال ممنوعیت خروج از کشور اصلاح شد.

در این بخشنامه به بانک‌ها الزام شده تا هرگونه اقدام در جهت وصول مطالبات معوق را در وهله نخسـت با پیگیری و مذاکره با بدهکاران و در صورت حصول نشـدن نتیجه، با مراجعـه به مراجع قضایی و ثبتی انجام و از اعمال ممنوعیت خروج از کشـور افراد تاحد ممکن اجتناب کنند.

این بخشـنامه که به شـماره ۱۹٦۲۹۱/۹۲ مـورخ دوم مهرماه ۹۲ به شبکه بانکی ابلاغ شده، برای سیاست بانک مرکزی در جهت کاهش تدریجی دامنه اقدام مسـتقیم در اعمال ممنوعیت خروج از کشـور بدهکاران بانک‌هاست.

اجرای بسته خروج از رکود از نیمه دوم آبان‌ماه

رئیس کل بانک مرکزی از اجرای بسـته خروج از رکود از نیمه دوم آبان ۹٤ خبر داد و گفت: حجم تراکنش‌های بانکی ۱۰ برابر حجم کل نقدینگی است.

ولی‌ا... سـیف در مورد زمان اجرای بسته خروج از رکود عنوان کرد: سـازمان مدیریت و برنامه‌ریزی اقداماتی را در این زمینه آغاز کرده و تزریق منابع به طرح‌های عمرانی آغاز شده است.

وی به فارس گفت: بانک مرکزی مسئول مراقبت از رشد نقدینگی و تورم حاصل از اجرای بسته خروج از رکود است و این بسته را به طور قطع با ملاحظاتی اجرا خواهد کرد.

تورم مهرماه ۱۳/۳ درصد

مرکـز آمار ایران تورم نقطه به نقطه مناطق شـهری برای مهرماه امسال را ۱۰/۹ درصد و نرخ تورم ماهانه را ۱۳/۳درصد اعلام کرد.

نرخ‌های اعلام شـده نسبت به شهریورماه امسـال به ترتیب ۰/۷ و ۰/۳درصد کاهش یافته است.

مرکز آمار ایران با انتشـار گزارشی شاخص قیمت کالاها و خدمات مصرفی خانوارهای شهری کشور در مهرماه سال ۱۳۹٤ براساس سال پایه ۱۳۹۰ را اعلام کرد.

بر این اسـاس، شـاخص کل (بر مبنای ۱۳۹۰=۱۰۰) در مهرماه سال ۱۳۹٤ عدد ۲۱۸/۵ را نشـان می‌دهد که نسبت به ماه قبل ۰/۸ درصد افزایش داشته است.

افزایش شـاخص کل نسـبت به ماه مشابه سـال قبل (تورم نقطه به نقطه)۱۰/۹ درصد اسـت که نسبت به همین اطلاع در ماه قبل (۱۱/٦ درصد) افزایش یافته است.

درصد تغییرات شاخص کل (نرخ تورم شهری) در دوازده ماه منتهی به مهرماه سال ۹٤ نسبت به دوره مشابه سال قبل۱۳/۳درصد است که نسبت به همین اطلاع در شهریورماه (۱۳/٦درصد) کاهش یافته است.

بـه گزارش ایرنا، شـاخص گروه عمده خوراکی‌ها، آشـامیدنی‌ها و دخانیات در این ماه به رقم۲٤۹/۸ درصد رسـید که نسبت به ماه قبل ۰/۷درصد کاهش داشته است.

شـاخص گروه اصلـی خوراکی‌ها در مـاه مورد بررسـی به عدد ۲٤۷/۷درصد رسـید که نسـبت به ماه قبل ۰/۹ درصد کاهش داشته است. شـاخص گروه اصلی خوراکی‌ها نسبت به ماه مشابه سال قبل ۸/۵ درصد افزایش نشـان می‌دهد و نرخ تورم دوازده‌ماهه این گروه ۱۱/۱ درصد است.

بسته حمایتی تنفس مصنوعی اقتصاد است

نیمـه باز مانـدن کرکـره فعالیت‌های اقتصادی، بالأخره آثار زیانبارش را در بازار کار نمایان کرد؛ به نحوی که رکود حاکم بر فعالیت صنایع خُرد، موجب بیکاری نیمی از کارگران محروم حاشیه شهرها شده است.

اقتصاد ایران پس از یک دوره فراز و نشیب شدید و نوسانات ادامه‌دار قیمتی با بر جای گذاشتن خسـارت‌ها و آسیب های فراوان رنگ و بوی آرامش به خود گرفته اسـت، اما نه آرامشی که منجر به بازسازی و ترمیم دوباره شـرایط شود و برگشـت روزهای خوش را به فعالان اقتصادی نوید دهد.

در واقع مطرح می‌شود آسیب‌های اقتصادی و بی‌برنامگی دولت در سال‌های گذشته در پی افزایش چشـمگیر قیمـت نفت نه تنها هرگز موجب شکوفایی و توسعه در اقتصاد ایران نشده، بلکه آن را در مسیر رشد منفی و زوال نیز قرار داده است؛ به نحوی که اقتصاد ایران نه ظرفیت جذب منابع افزایش قیمت نفت و نه توان تحمل کسری آن را دارد

گـواه ایـن مسـأله اینکـه برنامه‌ریزان و سیاست‌گذاران دولتی در سال‌های گذشته، انتظـار افزایـش یکبـاره قیمـت نفت را نداشـته‌اند و در واقع غافلگیر شدند. امروز هم که در شـرایط افت شدید قیمت نفت قرار داریم بـاز هم راه به جایی نبرده و چه در شـرایط درآمد بالای نفتی و چه شرایط افت آن، دچار مشکل هستیم.

حـالا رئیس‌جمهوری عنوان می کند درآمد نفتی سـابق که باید برای جوانان متولد دهه ٦۰ شـغل ایجاد می‌کرد، موجب انباشـت تقاضا برای کار شـد و عملاً اشتغالزایی در دوره‌ای به صفر رسید و متوقف شد. اما پس از آغاز به کار دولت تدبیـر و امید، دو راه پیش روی سناریونویسـان اقتصادی دولت قرار داشـت، یـا باید به دنبـال مهار تورم می‌رفتند و یا خطر رکود را از سـر اقتصاد ایران دور می‌کردند.

تنفس مصنوعی به اقتصاد

البته قرار شـد هر دو موضوع را با هم پیش ببرند ولی در عمل چنین نشـد و دولت هر ماه مرتباً از موفقیـت در مهار نرخ تورم و کاهش آن سخن گفت و به نظر می‌رسد که این کار تا شرایط وقوع کامل رکود هم پیش رفـت یعنی یک کفه ترازو مرتباً پر و خالی می‌شـود و آن سـوی دیگر خبری نیست. حالا کار به جایی رسـیده که دولت بسـته جدیدی را برای مقابله با رکود و افت شدید فعالیت‌هـای تولیدی و کسـب و کار ارائه کرده و می‌خواهد از این طریق جان تازه‌ای در کالبد اقتصادی کشور بدمد.

اما حتی اگر در یـک دوره کوتاه نیز دولت موفق شـود از طریق سیاسـت‌گذاری‌های جدید، اقتصاد را از حالت رکود و سـکون حاکم بر آن خارج سـازد، باز هم نمی‌توان جلـوی ویرانی و آثار مخرب ایجاد شـده آن در بازار کار را دسـت‌کم در کوتاه‌مدت گرفت و آنها را جبران کرد.

سـایه سـنگین رکود حاکم بر فعالیت‌های اقتصـادی رفته رفته به بازار کار رسـیده و آثار زیان‌بـاری را در این بازار نیمه جان بر جا گذاشته است. درست در زمانی که باید مراقبت می‌شـد تا بازار کار شتاب بگیرد و ظرفیت‌های جدیدی برای اشـتغال جوانان فراهم شـود، رکود از راه رسید و نیروهای بسیاری را در این بازار بیکار کرد.

بسـیاری از واحدها به ویژه بنگاه‌های خُرد مقاومـت خود را از دسـت دادنـد و اثر آن در ریزش نیـروی کار، تعدیل نیرو، اخراج، قراردادهـای کوتاه‌مدت یکماهه و ۲۹ روزه، کاهش حقوق و دسـتمزد نیروی شـاغل در بازار کار ایـران، افزایش تعداد مقرری‌بگیران بیمه بیکاری و مواردی از این دست نشان داد.

کسب و کار کساد شد

آمارها نشان می‌دهند در یکی دو سال اخیر، نه تنها بازار کار ایران موفق به زایش و ایجاد فرصت‌های جدید شغلی نشـده، بلکه در وضعیت بحرانی و شرایط نامناسبی نیز ادامه حیات داده و در واقع در جا زده است. حالا باید مدتی بگذرد تا بتـوان امیدوار بود در صورت اجرای دقیق سیاست‌های ضد رکود دولت، آثار مثبتی در بازار کار نمایان شـود؛ بـازاری که امروز ۲۳ میلیون نفر را در خود جـای داده و باید در آن توان پذیرش تا ۱۰ میلیون نفر دیگر هم ایجاد شود.

یک نگرانی ادامه رونـد ریزش نیروی کار در سـایه رکود برخی صنایع کلیدی مانند صنعـت سـاختمان و حتی صنعـت نیمه تعطیل خودرو است. مقامات دولتی معتقدند اینگونه صنایع در صـورت قرار گرفتن در دوران شکوفایی و رونق، می‌توانند به عنوان موتور محرک سـایر فعالیت‌های اقتصادی باشند و به همراه خود چرخ بسیاری دیگر از صنایع و فعالیت‌ها را نیز به حرکت درآورند.

هزینـه ۱۰ برابر شـده و نصف کارگران بیکار شدند

دبیرکل کانـون عالی انجمن‌هـای صنفی کارگران ایـران به مهر گفـت: کارخانه‌ها و تولیـدات در بخش‌هـای مختلف دچار تعطیلی شـده و تشـدید رکود فعالیت‌ها را در شرایط نامناسـبی به لحاظ مالی قرار داده اسـت. از این‌رو، از دولت درخواست شـده تا برای خروج صنایع خُرد از رکود، حمایت‌هایی را داشته باشد.

عباسـی بیان کرد: بالأخره دولت در زمینه اشـتغال مسـئول اسـت و کمک مالی و تسـهیلاتی با بهره‌های پایین به واحدهای خُـرد فعال در این بخش می‌تواند از ریزش بیشـتر نیروی کار جلوگیری کنـد. با این وجـود، فعلاً فعالیت‌ها در این بخش دارای بحران اسـت و توان کارفرمایان برای ادامه حیات بنگاه‌ها پایین آمده است.

وی ادامـه داد: ادامه این رونـد آثار منفی در زندگی کارگران خواهد داشـت. اتحادیه‌های کارگری و کارفرمایی و تشکل‌های فعال در این بخش از دولت کمک خواسته‌اند اما واقعیت این است که ریزش نیروی کار اتفاق افتاده و در یک سال گذشته به دلیل رکود، ۵۰ درصد کارگران فعال و شاغل در برخی بخش‌ها بیکار شده و شغل خود را از دست داده‌اند. به گفته عباسی، هزینه‌ها در سـال‌های اخیر ۱۰ برابر شـده و دولت در حوزه‌هایی مانند مالیات‌ها و هزینـه انرژی، می‌تواند کمک کند تا برخی صنایع خرد مانند کوره‌پزی‌ها به فعالیت خود ادامه دهند. شاغلان این بخش‌ها برای ماندن نیازمند مساعدت و همراهی دولت هستند.

اجرای رجیستری برای مقابله با ۱/۸ میلیارد دلار قاچاق تلفن همراه

اجرای طرح مقابله با قاچاق گوشی تلفن همـراه در حالی مراحل نهایی خود را برای اجرا طی می‌کند که کاهش تعرفه واردات به صفر درصد از دستور کارهای جدی مطرح در این طرح است.

بازار تلفن همراه ایران سالانه به ۱٤ میلیون گوشـی تلفن همراه نیاز دارد. از این تعداد یک میلیون دستگاه از محل تولید داخل آن هم عمدتاً مونتـاژ قطعات بی‌کیفیت کالای چینی تأمین شده و ۲ میلیون دستگاه نیز از طریق واردات رسمی تأمین می‌شود.

بر این اساس می‌توان نتیجه گرفت که بازاری بـا حجم ۱۱ میلیون گوشـی تلفن همراه و ارزش۱/۸ میلیارد دلار در اختیار گوشی‌های قاچاق اسـت. بر اساس آمارها تاکنون ۱۳۸ میلیـون خط تلفن همراه توسـط ۳ اپراتور در کشور واگذار شـده که ۷۰ میلیون خط آن فعال اسـت. حجم بالای قاچاق گوشی تلفن همراه مسـئولان کشـور را به اجرای طـرح مقابله با قاچاق گوشـی تلفن همراه واداشته که اجرای طرح «رجیستری» موبایل از مهمترین سرفصل‌های آن به شمار می‌رود. به گزارش فارس، این طرح در سال ۸۵ نیز به اجرا درآمده بود، اما در آن زمان به دلایل مختلف مانند همراهـی نکردن یکی از دو اپراتور بزرگ کشـور با طرح و مشکل ثبت کدهای IMEI اجرای آن ناکام ماند.

بنا به گفته مسـئولان طرح اشکالات طرح رجیستری در طرح جدید رفع شده و کدها IMEI بـه صـورت الکترونیک از گمرک به سـازمان تنظیم مقررات رادیویی ارسال خواهد شد و بانک اطلاعاتی کدهای IMEI نیز در همین راستا تشکیل شده است.

اجرای طرح رجیسـتری در حالی از سوی برخی محافل مورد انتقاد قرار گرفته اسـت که آمارها نشـان می‌دهد تا سال ۸٤ گوشی تلفـن همـراه جـزو ۱۰ کالای هدف که بیشترین حجم قاچاق را به خود اختصاص می‌دادنـد، نبود امـا از سـال ۸۵ در آمار اکتشافات کالاهای قاچاق پس از مشروبات الکلی و البسه رتبه سوم را به خود اختصاص داد. با اجرای طرح رجیستر موبایل، گوشی تلفن همراه خریداری شده بلافاصله پس از فعال‌سازی در صورتیکه قاچاق باشد پیامی را دریافت می‌کند با این مضمون که گوشی اصل نبوده و قابل فعال‌سازی نیست.

طرح رجیسـتر تاکنون بـرای ۱۰۳ میلیون دستگاه گوشـی تلفن همراه در کشورهای منطقه آسـیا و پاسـیفیک به اجرا درآمده و کشـورهای ترکیه، هند، آذربایجان، کلمبیا، مصر و کنیا هم اکنـون در حال اجرای این طرح هستند.

اشتغال

رونق اقتصادی برخی کشورها حاصل خروج سرمایه‌های ایرانیان

امروز تنها نخبگان نیسـتند که برای کار و زندگی درخورشان خود کشـور را ترک می‌کننـد بلکه افرادی که در رده‌هـای بالای مدیریتی بازنشسته می‌شوند نیز کشورهای دیگر را برای زندگی انتخاب می‌کنند.

عبد ا... مختاری، کارشناس بازار کار معتقد است که دلیل خروج نخبگان از کشور بی اعتمادی نسبت به جو استخدام و فضای کسب و کار است و چون اطمینان ندارند که پس از فارغ التحصیلی به کار گرفته می‌شوند و بازار کار مناسبی برای خود پیدا می‌کنند ترجیح می‌دهند به کشورهایی بروند که بر روی نخبگان سرمایه‌گذاری می‌شود.

وی متذکر شـد: متأسفانه بیشتر افراد امروز بر اساس دانش و تخصص در جای خود قرار ندارند و جامعه با بیکاری پنهان افراد روبه رو است.

به گفته مختاری، نخبگان پس از پایان دوران دانش آموختگی می‌دانند که در پست‌های دولتی به سختی مشغول کار می‌شوند و بازار کار آزاد هم قدرت مانور به آنها را نمی‌دهد و در نهایت باید زیر دست کسانی کار کنند که به لحاظ رتبه پایین‌تر از آنها قرار دارند در حالی که باید جایگاه‌ها در جامعه را یکدست کنیم.

این کارشـناس بازار کار متذکر شد: کشـورهای دیگر با صرف هزینه بسیار، پول و منابع در اختیار مخترعین قرار می‌دهند تا تولید کنند و به سودآوری برسند ولی ما فرایند تولید را برای نخبگان و مخترعین خود سـخت کرده‌ایم و آنها را برای گرفتن یک وام درگیر بروکراسـی‌های اداری و سـفته و وثیقه بانکی کرده‌ایم طوری که فرد برای ثبت اختراع خود باید فرایند پیچیده‌ای را طی کند.

مختاری به ایسـنا گفت: امروز تنها نخبگان و استعدادهای برتر نیستند که کشور را برای داشتن کار و زندگی مناسب ترک می‌کنند بسیاری از افراد در رده‌های بالای مدیریتی نیز پس از سال‌های کار حاصل دسترنج خود را از کشـور خارج می‌کنند و در چرخه اقتصاد دیگر کشورها به کار می‌گیرند و نمونه بارز آن دوبی و ارمنستان است که با سرمایه‌های ایرانیان به رونق اقتصادی رسیده است.

بازار

طلای جهانی نزولی ماند

طلا در بازار جهانی به دلیل قوی شدن دلار و نگرانی سرمایه‌گذاران از احتمال افزایش نرخ‌های بهره در آمریکا، روند نزولی ۳ روز گذشته خود را حفظ کرد.

علاوه بر قوی شـدن دلار، صعود بازارهای سـهام جهان هم علاقه به خرید طلا را در میان سرمایه گذاران کمتر کرده است.

بر اسـاس گزارش بلومبرگ، سـرمایه گذاران طلا برای ارزیابی زمان افزایش نرخ‌های بهره در آمریکا، به دقت اظهارات مقامات بانکی این کشـور را دنبال می‌کنند. در حالیکه مقامات بانک مرکزی آمریکا رشد اقتصادی، نرخ تورم و آمار اشتغال را برای تصمیم گیری درباره افزایش نرخ‌های بهره ارزیابی می‌کنند، بانک مرکزی چین هفته گذشته نرخ‌های بهره را کاهش داد و ماریو دراگی، رئیس بانک مرکزی اروپا اعلام کرد که تدابیر محرک مالی را گسترش خواهد داد.

در پی تحولات مذکور دلار هفته گذشته بزرگترین صعود هفتگی از ماه مه تاکنون را پشت سرگذاشت.

به گفته تحلیلگران، اگرچه احتمال افزایش نرخ‌های بهره آمریکا در اکتبر اندک بوده اما ابهام موجود بر بازار فلزات ارزشمند سایه افکنده است. نرخ‌های بهره بالاتر جذابیت سـرمایه گـذاری در طلا را که برخلاف اوراق قرضه و سهام، دارایی بدون بازده است کمتر کرده و در مقابل از دلار پشتیبانی می‌کند.

آمریکا اخیراً شـواهدی از قوی بودن را نشـان داده است. بن برنانکه، رئیس سـابق بانک مرکزی آمریکا در مصاحبه‌ای با شـبکه سی ان ان به آمار مثبت در بخش مسـکن، خودرو و هزینه مصرفی اشاره کرد با این‌همه خاطرنشان کرد ارزیابی پیامد کندی اقتصاد جهانی در تصمیم گیری برای افزایش نرخ‌های بهره کلیدی خواهد بود.

احتمال تصویب افزایش نرخ‌ها در نشسـت هفته جاری بانک مرکزی آمریکا ٦ درصد برآورد شـده و در مقابل احتمال افزایش در نشسـت دسامبر این بانک به ۳٦ درصد افزایش پیدا کرده است.

عکس و مکث

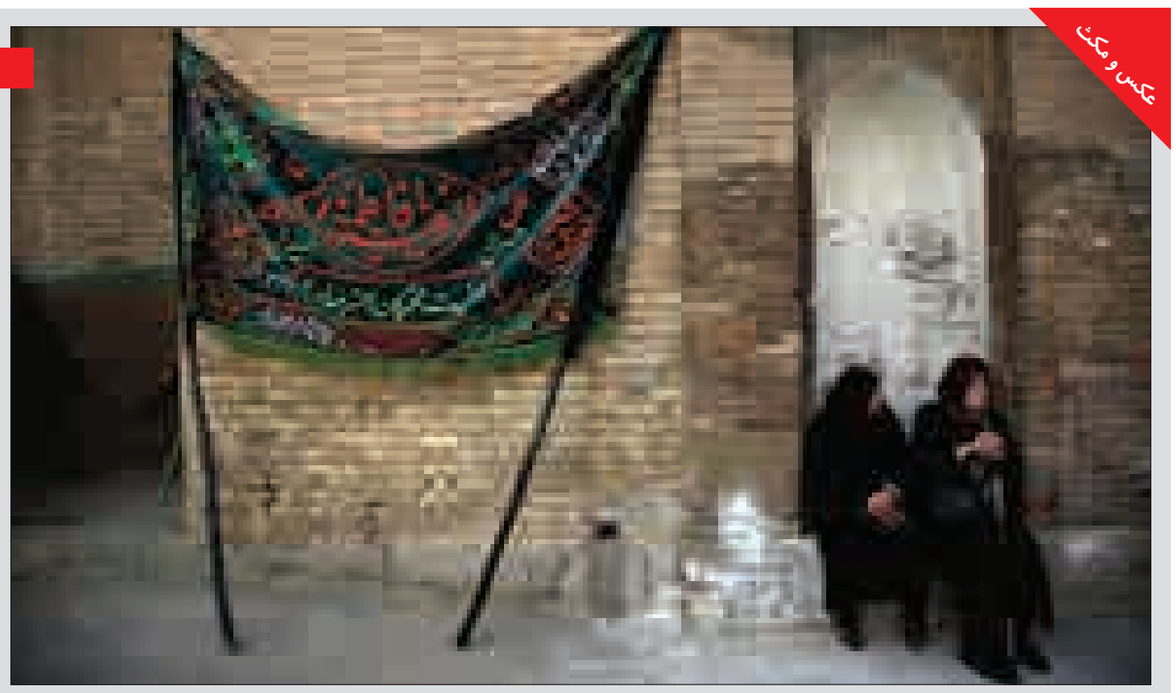

در سـوگ ثارالله- محله امام زاده یحیی
عکس:پوریا پاکیزه

خبـر

یک تخلف در حوزه خدمات خودرویی!

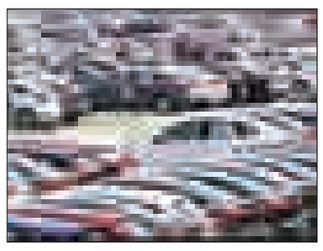

در حالیکـه طبق قانـون تمام خودروسـازان و واردکننـدگان خودرو ملزم بـه پرداخت جریمه خـواب خـودرو بـه خودروهای تحت گارانتی خود هستند اما برخی شـرکت‌ها از این کار خـودداری می‌کنند.

در آیین‌نامه قانون حمایت از حقوق مصرف‌کنندگان خودرو قید شده که عرضه‌کنندگان خودرو در ایران موظفند در صورتی‌که خودروی سـواری تحت گارانتی آنها (به غیـر از خودروهای تصادفی) به دلیل کمبود قطعه و ناتوانی در تعمیر، به مدت بیش از ٤۸ ساعت در نمایندگی‌های خدمات پس از فروش متوقف شود، جریمه خواب خودرو را به صورت روزشمار به مالک آن پرداخت کنند.

با این حال با وجود صراحت قانونی در این زمینه برخی از شرکت‌های خودروساز و واردکننده خودرو اگرچه به دلیل کمبود قطعه یا ناتوانی در رفع عیب موجب توقف طولانی مدت خودروی تحت گارانتی خود در تعمیرگاه می‌شوند اما از پرداخت جریمه خواب خـودرو خودداری می‌کنند.

به گزارش ایسـنا، ایـن وضعیت در حالی اسـت کـه در آیین‌نامه جدیـد قانون حمایـت از حقوق مصرف‌کننـدگان خـودرو (کـه هم‌اکنون در هیأت دولت در دست بررسی و تصویب نهایی است)، مشمول پرداخت جریمه خواب خودرو گسترده‌تر شده و خودروهای قرار داشته در دوره وارانتی (ضمانت) را نیز در بر گرفته است.

طبق آیین‌نامه جدید، عرضه‌کنندگان خودرو موظفند علاوه بر خودروهایی که در دوره گارانتی قرار دارند، به خودروهای قرار داشـته در دوره وارانتی نیز اگر بیش از هفت روز در تعمیرگاه‌های مجاز متوقف شـوند، جریمه خواب خودرو پرداخت کنند.

پیام تاریخ، تمدن و فرهنگ مادستان
The Message Of Madestan's History & Civilization & Culture
روزنامه همدان پیام
۸
چهارشنبه ● ۶ آبانماه ۱۳۹۴ ● شماره ۲۴۸۴
حادثه
hadese@hamedanpayam.com

هشدار رئیس سندیکای بیمه‌گران ایران

کشته‌های تصادفات کاهش اما خسارات افزایش یافته است

متأسفانه در برنامه پنجم توسعه با وجود آنکه باید سالانه ۱۰ درصد خسارت رانندگی کاهش می‌یافت این خسارات بسیار افزایش یافته است کما اینکه کشته‌های تصادفات با کاهش مواجه شده است.
رئیس سندیکای بیمه‌گران ایران با بیان اینکه فجایای تصادفات برای مردم ما عادی شده است، به نقش بیمه‌ها برای کاهش تصادفات اشاره کرد و گفت: متأسفانه آمار ۱۵ تا ۱۷ هزار کشته و بیش از ۲۰۰ هزار مجروح در سال بالاست.علی‌اکبر اولیا افزود: بنابراین در بدو امر بیمه‌ها برای کاهش ریسک و پرداخت خسارات اقدام می‌کنند، البته بیمه‌های تکمیلی نیز تعریف شده‌اند تا خسارات تصادفات در کشور کاهش یابد ولی در مجموع وضع کشور در این حوزه خوب نیست.
رئیس سندیکای بیمه‌گران ایران گفت: هم اکنون مردم برای خسارات تصادفات هزینه‌های بالایی پرداخت می‌کنند، از طرفی نرخ حق بیمه پایین است و بالغ بر ۲ هزار میلیارد تومان خسارت سقف ثالث است که بیمه‌ها دچار زیان می‌شوند.
اولیا تصریح کرد: با وجود آنکه بیمه شخص ثالث باید برای همه اجباری باشد، ولی متأسفانه هم‌اکنون اینگونه نیست، کما اینکه ۸۰ درصد اتومبیل پوشش بیمه‌ای می‌دهیم ولی وضعیت موتورسیکلت‌ها خطرناک‌تر است.
وی گفت: در برنامه پنجم توسعه دولت موظف بود سالانه ۱۰ درصد خسارات رانندگی را کاهش دهد و با وجود آنکه کشته‌های تصادفات کاهش یافته است، ولی خسارات افزایش یافته است و اصلاً وضعیت خوب نیست.رئیس سندیکای بیمه‌گران ایران ادامه داد: به هر حال بیمه‌ها امیدوار هستند نقش کلیدی‌شان برای کاهش خسارات را با ایجاد مشوق‌های لازم فراهم کند.

حادثه در جهان

مرگ ۸ کارگر تایلندی در گردنه نفرین شده

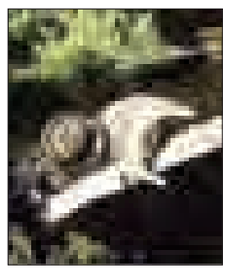

سانحه رانندگی در یکی از استان‌های تایلند ۸ کشته داد.
در این حادثه که در غرب تایلند رخ داد، ۸ تن بر اثر واژگونی یک دستگاه اتوبوس حامل کارگران جان باختند و بیش از ۲۰ تن دیگر نیز مجروح شدند.
مسافران این اتوبوس در حال بازگشت از تعطیلات آخر هفته بودند که بین راه دچار حادثه شده و خودروی آنها در استان «کانچانابوری» پس از انحراف از جاده از یک تپه مرتفع سقوط کرد.
به گزارش ایسنا، راننده اتوبوس نیز جزو قربانیان بوده است. طبق اعلام رسانه‌های تایلند، محل حادثه به دلیل سابقه وقوع حوادث مشابه جاده‌ای در گذشته، بین اهالی منطقه به «گردنه ۱۰۰ جسد» معروف است.

نبرد شجاعانه اسب آبی با تمساح برای دفاع از قلمرو

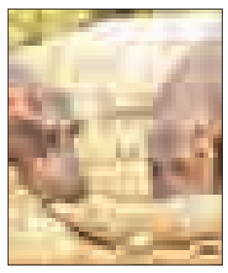

پس از آنکه اسب آبی از جانب یک تسماح در برابر قلمرواش در پارک ملی زیمبابوه احساس خطر کرد، شجاعانه دفاع کرد. به گزارش باشگاه خبرنگاران جوان، اسب آبی مادر پس از آنکه متوجه حضور تمساح مزاحم شد برای دفاع از فرزند خود شجاعانه جنگید."جرج آلبرت" عکاس حیات وحش متوجه ناآرامی اسب آبی مادر در حالی شد که یک تمساح وارد قلمرو وی شده بود.این اسب آبی در دفاع از فرزند خود با تمساح مهاجم شجاعانه جنگید و موفق به دور کردن تمساح شد.

توقیف ۷ میلیارد و ۳۲۰ میلیون ریال کالای قاچاق در همدان

۷ محموله قاچاق به ارزش ۷ میلیارد و ۳۲۰ میلیون ریال در محورهای همدان و ایستگاه بازرسی شهید زارعی توقیف شد.
رئیس پلیس آگاهی استان همدان در این‌باره گفت: مأموران اداره مبارزه با قاچاق کالا و ارز پلیس آگاهی همدان با تشدید اقدامات اطلاعاتی و کنترلی در محورهای مواصلاتی استان و همچنین ایستگاه بازرسی شهید زارعی و کنترل خودروهای عبوری موفق به کشف ۷ محموله کالای قاچاق شدند.
رضا زارعی در گفت‌وگو با همدان‌پیام، افزود: مأموران اداره مبارزه با قاچاق کالا و ارز پلیس آگاهی همدان حین کنترل خودروهای عبوری ۷ دستگاه خودرو که از محورهای مواصلاتی همدان عبور می‌کردند را توقیف و اقدام به بررسی بار آنها کردند.
این مقام انتظامی اظهار کرد: در این ۷ عملیات، ۲ دستگاه اتوبوس، یک دستگاه وانت‌نیسان، ٤ دستگاه کامیون که از استان‌های همجوار به مقصد همدان و یا استان‌های مرکزی در حرکت بودند، متوقف شدند.
زارعی بیان کرد: در بازرسی‌های فنی صورت گرفته از خودروهای مذکور ۵۵۸ ثوب البسه، ۲٤۰ عدد ادکلن، ۳۲٦ دستگاه گوشی تلفن همراه و ۲٤۱ رأس احشام قاچاق کشف شد.
رئیس‌پلیس آگاهی استان همدان با اشاره به اینکه در این عملیات‌ها ۷ قاچاقچی دستگیر شد، گفت: ارزش کالاهای کشف شده ۷ میلیارد و ۳۲۰ میلیون ریال برآورد شد.

نزاع در عزاداری ملایر تکذیب شد

فرماندهی انتظامی ملایر وقوع هرگونه درگیری، نزاع و قتل در این شهرستان را در مراسم عزاداری تاسوعا و عاشورای حسینی تکذیب کرد.
به دنبال بروز برخی شایعات در بین مردم و به ویژه در فضای مجازی مبنی بر وقوع یک فقره قتل در مراسم عزاداری عاشورای حسینی در دهم محرم و درگیری و نزاع در یکی از روستاهای این شهرستان در تاسوعای حسینی، نیروی انتظامی ملایر این موارد را تکذیب کرد.
فرمانده انتظامی ملایر در این‌باره گفت: وقوع هرگونه درگیری، نزاع و قتل در ایام محرم و مراسم عزاداری تاسوعا و عاشورای حسینی در این شهرستان کذب محض است و واقعیت ندارد و تمام مواردی را هم که عنوان شده، تکذیب می‌کنم.شعبان ترک‌نیا افزود: در طول ۱۰ شب عزاداری محرم که هیأت‌ها در سطح شهر مشغول عزاداری بودند، هیچ‌گونه اتفاقی در این ۱۰ شب رخ نداده و پلیس همه موارد و رخدادها را به خوبی رصد کرده و هیچ مشکل خاصی مشاهده نشده است. وی با بیان اینکه نظم و امنیت کامل در آیین‌های عزاداری محرم در شهر ملایر، بخش‌ها و روستاها برقرار بوده است، گفت: پیش از ایام محرم چندین جلسه با رؤسای هیأت‌های مذهبی و همکاری کامل آنها با نیروی انتظامی و پلیس برگزار شد و اکیپ‌های پلیس در این ۱۰ شب در ۲٤ نقطه از سطح شهر مستقر شدند.
ترک‌نیا درباره شایعه وقوع درگیری و نزاع در روستای واشان ملایر نیز اظهار کرد: این درگیری بین دو پسرعمو بر سر ملک بوده و درگیری فردی و شخصی بوده و هیچ ارتباطی با مراسم عزاداری محرم نداشته است.
فرمانده انتظامی شهرستان ملایر خاطرنشان کرد: این در حالی است که در مجموع ۱۰ شب و روز ایام محرم یک دستگاه خودروی سرقتی و ۳ دستگاه موتورسیکلت در این شهرستان کشف و ضبط شده و خودروی سرقتی نیز در شهر دیگری سرقت و در شهر ملایر کشف شد و نسبت به مدت مشابه پارسال کاهش وقوع سرقت داشتیم.

آمارهای پزشکی قانونی نشان می‌دهد

منواکسید قاتل ۸۲۰۰ نفر

راهکارهای مقابله با قاتل خاموش

آمارهای پزشکی قانونی نشان می‌دهد در ۱۰ سال گذشته حدود ۸ هزار و ۲۰۰ شهروند ایرانی بر اثر استنشاق گاز منواکسید کربن جان خود را از دست داده‌اند.
نامش منواکسید کربن است؛ اشتباه نکنید این گاز با دی‌اکسید کربن که نتیجه بازدم آدمی و حیوانات است فرق دارد. منواکسید کربن گازی بی‌رنگ و بی‌بو است که به آرامی می‌تواند آدمی را از پای درآورد.
سردرد، گیجی و خواب آلودگی از علائم تماس طولانی با گاز منواکسیدکربن است و فرد در تماس طولانی با منواکسید کربن، دچار تهوع، استفراغ و تپش قلب می‌شود و تماس با مقادیر بالای CO می‌تواند سبب کاهش هوشیاری فرد شود تا اینکه از پای در آید.
آمارهای سازمان پزشکی قانونی کشور نشان می‌دهد در ۱۰ سال اخیر حدود ۸ هزار و ۲۰۰ شهروند ایرانی جان خود را به دلیل استنشاق گاز منواکسید کربن CO از دست داده‌اند، البته در ۵ ماهه سالجاری گاز منواکسید کربن ۱٤۱ قربانی گرفته که این عدد در فصل سرما بیشتر است.
هر چند صدها دلیل برای گاز گرفتگی وجود دارد اما آتش‌نشانی می‌گوید: مهمترین عامل گاز گرفتگی بی‌احتیاطی شهروندان است.
همچنین حوادث مرگ و میر بر اثر گازگرفتگی‌ها تماماً مربوط به بخاری نیست، زیرا دود اگزوز در پارکینگ، روشن بودن اجاق گاز در فضای بسته یا حتی نصب آبگرمکن در فضای نامناسب هم در ردیف این حوادث دسته‌بندی می‌شوند.
این اظهارات در حالی است که کارشناسان می‌گویند: یک بخاری گازی به اندازه مصرف ۱۰ انسان و یک آبگرمکن دیواری به اندازه مصرف ۵۰ انسان اکسیژن مصرف می‌کند.
ارائه این آمار به این دلیل بود که شاید فکر کنید بیشتر خفگی‌ها در حمام به دلیل نصب آبگرمکن بوده است در حالی که در بسیاری موارد اکسیژن محیط تمام می‌شود.
این در حالی است که با کوچک‌تر شدن فضای آپارتمان‌ها و استفاده از یونولیت و پنجره‌های چند جداره دیگر راهی برای نفوذ و جابه‌جایی هوا در خانه‌ها نیست و همین موجب سکون هوا می‌شود.
به گزارش مهر، جلال ملکی، کارشناس آتش‌نشانی در پاسخ به اینکه آیا بهتر نیست از سنسورهای حساس به گاز در خانه‌ها استفاده شود، می‌گوید: قیمت آنها در سال‌های گذشته حدود ۳۵ تا ٤۵ دلار بود که اگر نصب شود حتی گاز شهری را هم هشدار می‌دهند اما نمی‌توان گفت صد در صد خوب است چون احتیاط فرد هم لازم است. با این حال اگر قانون الزام کند که در آپارتمان‌های زیر ٦۵ متر این سنسورها نصب شود، بسیار خوب خواهد شد.

راه‌های پیشگیری از مسمومیت با گاز «Co»

- استفاده از وسایل گرمایشی استاندارد.
- دقت و توجه به داغ بودن دودکش بخاری.

- رنگ شعله بخاری و وسایل پخت‌وپز باید آبی باشد.
- در صورت استفاده از وسایل گرمایشی مانند بخاری و شومینه، نباید تمام روزنه‌های جریان هوا در منزل به ویژه اتاق خواب مسدود شود.
- از نصب آبگرمکن در حمام، روشن کردن شعله‌های اجاق گاز در آشپزخانه برای گرم نگه داشتن محیط داخل خانه باید جداً خودداری کرد.
- شومینه مشترک برای چند واحد در صورت کوچک بودن اندازه مجرای خروجی و لوله‌کشی آن موجب برگشت دود از شومینه روشن طبقات پایین به داخل آپارتمان در شومینه خاموش طبقات بالاتر می‌شود.
- انتهای تمام دودکش‌ها باید حداقل یک متر از سطح پشت بام و حداقل یک متر از دیوار جانبی بام فاصله داشته و دارای کلاهک مخصوص (به شکل H) باشد.
- دودکش و اتصالات آن باید از جنس مقاوم و بدون هیچ‌گونه منفذ یا نشتی در تمام آن باشد و به کارگیری لوله‌های آکاردئونی آلومینیومی مجاز نیست.
- شیب لوله‌های افقی در داخل واحدها باید مثبت و رو به بالا و ارتفاع عمودی لوله در بیرون حداقل سه برابر طول افقی آن باشد.
- قطر لوله دودکش باید مساوی یا بزرگتر از قطر لوله خروجی دستگاه گازسوز باشد.
- اگر فضای خود را با شوفاژ و سیستم حرارت مرکزی گرم می‌کنید، درزبندی و بستن منافذ به منظور جلوگیری از اتلاف حرارتی بلامانع است.
- در صورتی که از بخاری‌های گازسوز به منظور گرمایش محیط استفاده می‌کنید، حتماً مختصری تهویه از طریق در یا پنجره در فضا ایجاد و از درزبندی و بستن کامل منافذ خودداری کنید.
- از قرار دادن لوله خروجی بخاری به داخل ظرف آب جداً خودداری کنید.
- از به کار بردن وسایل گرمایشی بدون نصب دودکش و یا دارای نقص در دودکش جداً خودداری کنید.
- آبگرمکن‌های دیواری گازی اگر به مدت طولانی روشن باشند، خطرناک می‌شوند.
- به کارگیری آبگرمکن‌های دیواری در فضاهای بسته یا مکان‌های بدون جریان هوا مجاز نیست.
- هر وسیله گازسوز باید دارای یک دودکش مستقل و منتهی به فضای بیرون باشد.
- تمام مسیر دودکش‌ها را به منظور اطمینان از هدایت مناسب محصولات احتراق به فضای بیرون کنترل کنید
- هیچ‌گاه از کباب‌پز یا منقل درون گاراژ یا محوطه بسته استفاده نکنید.
- هیچ‌گاه از چراغ یا بخاری نفتی یا گازی که بدون دودکش است، درون خانه، به خصوص هنگام خواب استفاده نکنید.
- تعمیر وسائل گرمایشی توسط افراد غیر مجرب و بی‌تجربه و یا نصب آنها توسط افراد خانواده موجب ایجاد خطر می‌شود.

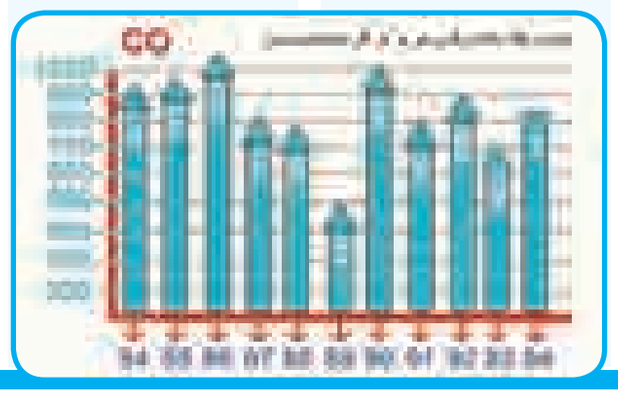

حادثه در ایران

تجاوز تکان‌دهنده به دختران در قزوین

۱۰ نفر که سه نفرشان مسلح بوده‌اند، جنایتی مانند آنچه چند سال پیش در خمینی‌شهر اصفهان روی داد را در قزوین و در مورد دختران جوان در یک جنگل مرتکب شدند.
به گزارش فرارو، متهمان این پرونده به گروه‌هایی که برای تفریح به مناطق باراجین و جاده زرشک در شمال قزوین رفته بودند، حمله و به دخترهای این گروه تجاوز کرده بودند.
اگرچه تا امروز خبر این جنایت به هیچ‌عنوان رسانه‌ای نشده و از سوی مسئولان قزوین مسکوت مانده بود، گفته می‌شود به احتمال زیاد برای متهمان این پرونده که یک ماه پیش دستگیر شده‌اند، کیفرخواست اعدام صادر شده است.

پسران بسته شده به درخت

در جاده باراجین قزوین به دختران جوان که به پیک‌نیک رفته بودند تجاوز شده و متهمان هم دستگیر شده‌اند و حالا مسئولان انتظامی و قضایی قزوین بر سر اینکه چه کسی این خبر را تأیید کند، بحث می‌کنند.
این اتفاق بیش از سه بار در این جاده در نزدیکی جاده فرعی زرشک افتاده و دختران جوان در حالی مورد تعرض قرار گرفته‌اند که عده‌ای پسر جوان نیز در اکیپشان حضور داشته‌اند.
گفته می‌شود تعرض‌کنندگان هر بار پسرهای جوان را با تهدید سلاح گرم به درخت بسته و در مورد دختران اقدام به تعرض می‌کردند.
در حالی بیش از یک ماه از دستگیری ۱۰ نفری که به دختران جوان در باراجین قزوین تجاوز کرده‌اند می‌گذرد که هیچ‌یک از رسانه‌ها حتی رسانه‌های محلی قزوین در این‌باره خبری منتشر نکرده‌اند.
رئیس پلیس آگاهی استان قزوین درباره این خبر ابتدا اظهار بی‌اطلاعی می‌کند و سپس می‌گوید: هیچ خبری از این موضوع ندارم و جزئیاتی هم نمی‌دانم. وی در پاسخ به اینکه چطور ممکن است رئیس پلیس آگاهی استان از چنین پرونده‌ای آن هم یک ماه پس از دستگیری متهمان بی‌خبر باشد، توضیح می‌دهد: شاید هم بی‌خبر نباشم اما برای دریافت خبر باید به مقر انتظامی استان بیایید.

احتمالا حکم متهمان اعدام است

از سوی دیگر، معاون سیاسی امنیتی فرماندار قزوین، این خبر را تأیید می‌کند و اطلاع‌رسانی درباره جزئیات این پرونده را وظیفه دادستان برمی‌داند.
کیومرث ایمن می‌گوید: پرونده در دادسرا باز است و مسئولان قضایی در حال پیگیری هستند اما تنها اطلاع‌رسانی این است که دادستانی باید درباره این پرونده جزئیات بدهد و این امر وظیفه من نیست.
یک منبع موثق در اداره آگاهی استان قزوین نیز درباره این اتفاق می‌گوید: متهمان یکبار دست به این جنایت نزده‌اند و چندین‌بار با همین قصد به بالای جاده باراجین در نزدیکی فرعی زرشک رفته‌اند و در یکی از جنگل‌هایی که مردم برای پیک‌نیک می‌آمدند به دختران جوان تجاوز می‌کردند.
این مسئول انتظامی که نمی‌خواهد نامش فاش شود، اظهار می‌کند: در همه دفعاتی که متهمان دست به این اقدام زده‌اند دختران به تنهایی پیک‌نیک نرفته‌اند و به صورت گروهی به گردش رفته بودند اما متهمان با سلاح گرم افراد را تهدید می‌کردند و پس از بستن پسران به درخت، دست به این اقدام می‌زدند.به گفته این شخص، این پرونده به صورت ویژه در دستور کار مقامات قضایی قرار گرفته و احتمالاً اعدام، حکمی است که برای این متهمان در نظر گرفته خواهد شد.

تکرار فاجعه خمینی‌شهر

بیش از چهار سال از حادثه خمینی‌شهر اصفهان و اعدام چهار متجاوز آن پرونده می‌گذرد و حالا متجاوزان دیگری این‌بار به دختران قزوینی تجاوز کرده‌اند.
در حادثه خمینی‌شهر اصفهان که خردادماه ۹۰ اتفاق افتاد ۱٤ مرد با حضور در یک باغ خانوادگی به شش زن در مقابل مردان قوم و خویششان تعرض کردند. چهار نفر از این افراد در جریان این پرونده به اعدام محکوم شدند ودر ۲۸ مهرماه ۹۰ در پارک بهشت این شهرستان در ملأعام به دار آویخته شدند.
متهمان این پرونده که میانگین سنی آنها ۲۳ سال بود، با ورود غیرقانونی به باغی در حاشیه خمینی‌شهر و بستن دست و پای مردان و تجاوز به زنان متهم بودند فاجعه باغ وحشت خمینی‌شهر را به وجود آورده‌اند.

سودوکو ۲۴۸۴

							۷	
					۹			۴
	۶			۴	۱			
						۴		
		۸		۱				
۶							۱	۳
				۵				
	۵				۴		۹	۷
			۹	۷				۸

پاسخ‌های شماره قبل

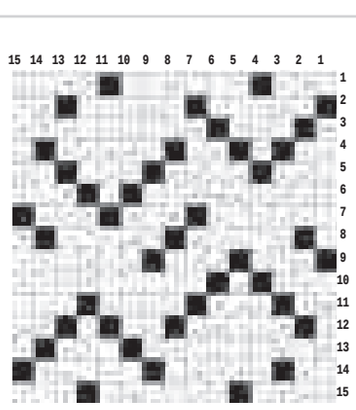

۸	۹	۶	۲	۴	۵	۷	۱	۳
۵	۷	۳	۶	۱	۸	۴	۲	۹
۴	۲	۱	۹	۳	۷	۸	۵	۶
۳	۸	۴	۱	۹	۲	۵	۶	۷
۷	۶	۲	۳	۵	۴	۹	۸	۱
۱	۵	۹	۷	۸	۶	۲	۳	۴
۲	۳	۵	۴	۷	۱	۶	۹	۸
۹	۴	۸	۵	۶	۳	۱	۷	۲
۶	۱	۷	۸	۲	۹	۳	۴	۵

جدول ۲۴۸۴

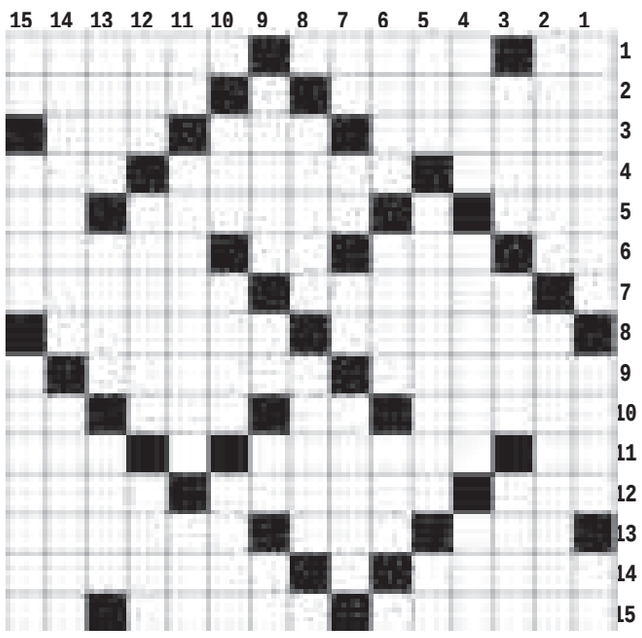

افقی

۱- رنگ موی فوری - همنشین - بنیان ۲- مخفف اروپا و آسیا - برف همراه با باد شدید ۳- مایوس - میانه بدن - اهلی و دست آموز ۴- شب دراز - رشته کوهی در افغانستان - محلی در مکه ۵- عداوت و دشمنی - بتکده معروف هند - نیز ۶- کلمه تحسین - خوراک بقدر حاجت - شهر رازی - شعر ژاپنی ۷- از درآمدهای دولت - مخترع برق ۸- درشکه روسی - از شهرهای آذربایجان غربی ۹- چوپان - اعلم ۱۰- پیدانشدنی - گرداگرد دهان - بیسواد - گیاه توخالی ۱۱- مادر ورزشها - اعلم - رخصت ۱۲- مخترع تلگراف - ریا - از حروف یونانی ۱۳- جنگ شتر - نزد ایرانیان است - جستجو کردن ۱۴- موجود زنده - اصطلاحی در ورزش کشتی ۱۵- یار زهره - چرخ چاه - علامت مصدر جعلی

عمودی

۱- تزیین ناخن - از غلات - جام معروف ۲- نجیب زاده - از شهرهای اصفهان ۳- زعفران - حوت - از هفت سین نوروزی ۴- قابله - از شهرهای خراسان - دوبینی ۵- فراموشی - نام قدیم شهر ملایر - طریق کوتاه ۶- عقیده و نظر - گریه و زاری - نسل سوم ۷- مادر لر - دور دهان - لحظه کوتاه - از مرکبات ۸- تیرگی خاطر - امر و فرمان ۹- همگانی - دویار هم قد - شهر رازی - شامه نواز ۱۰- پایه و ستون - شناس - متحد و بی ریا ۱۱- مایع حیات - از اثرهای معروف شیخ محمود شبستری - مگر ۱۲- ماست چکیده - مذهبی در چین پر از اوهام - ستاره ۱۳- پارسنگ ترازو - قمارباز - ضروری ۱۴- کوه‌پایه - راب ۱۵- نفس خسته - خدای خورشید - ترکیب سیمان با پنبه نسوز

پیام تاریخ، تمدن و فرهنگ مادستان
The Message Of Madestan's History & Civilization & Culture
روزنامه همدان پیام
۹
چهارشنبه ● ۶ آبانماه ۱۳۹۴ ● شماره ۲۴۸۴
جامعه
ejtemaei@hamedanpayam.com

حضور نشریات دانشجویی در نمایشگاه مطبوعات

نشریات دانشجویی دانشگاه‌ها در نمایشگاه مطبوعات امسال حضور خواهند داشت و وزارت علوم بستر این حضور را برای نشریات فراهم می‌کند. معاون فرهنگی وزارت علوم گفت: جلسات مختلفی برای حضور نشریات دانشجویی در نمایشگاه مطبوعات برگزار شده بنابراین تعدادی از نشریات دانشجویی در این نمایشگاه حضور خواهند داشت.ضیاء هاشمی در گفت‌وگو با مهر بیان کرد: برنامه داریم با حضور نشریات دانشجویی در نمایشگاه مطبوعات زمینه توسعه فعالیت‌های فرهنگی دانشجویان را فراهم کنیم که از ماه‌های گذشته برای این موضوع برنامه ریزی‌هایی صورت گرفته است.

مخالف فیلترینگ شبکه‌های اجتماعی هستیم

معاون پژوهشی وزیر آموزش و پرورش با بیان اینکه با فناوری‌های نوین و شبکه‌های اجتماعی مخالف نیستیم، گفت: در برنامه ۵ ساله ششم مقرر شده است تمام مدارس به سامانه‌های هوشمند، شبکه امن و محتواهای مناسب تجهیز شوند.به گزارش فارس، حجت‌الاسلام والمسلمین محی‌الدین بهرام محمدیان اظهار کرد: باید با نگاه فرصت و امکان به این نوآوری‌های تکنولوژی نگریسته شود و استفاده از آنها فی النفسه مشکلی ندارد، البته محتوای پیام‌ها و مطالبی که منتقل می‌شود می‌تواند مضر یا مفید بودن این فناوری‌های روز را مشخص کند.

کف و سقف دریافت پول از بوفه‌های مدارس

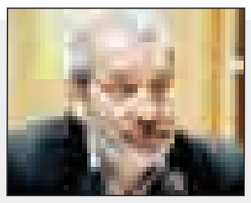

معاونت پرورشی و فرهنگی وزارت آموزش و پرورش با بیان اینکه مدرسه‌ای که مجوز بوفه برایش صادر نشود، فعالیت بوفه آن قانونی نیست، گفت: برای یکسال تحصیلی ۱۰۰ تا ۲۰۰ هزار تومان از بوفه مدارس پول دریافت خواهد شد. به گزارش مهر، حمیدرضا کفاش درباره دریافت پول از بوفه‌های مدارس اظهار کرد: بوفه مدارس توسط مدرسه اداره می‌شود و سازمان دانش آموزی به نیابت از معاونت تربیت بدنی و سلامت معاونت پرورشی و فرهنگی، مسئولیت نظارت و آموزش بوفه‌ها را برعهده دارد.

در کارگروه آسیب‌های اجتماعی معاونت امور زنان مطرح شد

گزارشی از وضعیت «تن‌فروشی» در کشور

دبیر کارگروه آسیب‌های اجتماعی معاونت امور زنان و خانواده ریاست جمهوری، با بیان اینکه تن فروشی مسأله جدیدی نیست و ردپای آن را حتی از زمان مادها نیز می‌توانیم در اشکال مختلف دنبال کنیم گفت: اما مسأله‌ای که باید در ایران مورد بررسی قرار گیرد این است که چرا و به چه علت برخی از زنان چنین شغلی را برای خود انتخاب می‌کنند؟.

به گزارش ایسنا، کارگروه پیشگیری از آسیب‌های اجتماعی معاونت زنان و خانواده ریاست جمهوری هفته گذشته نخستین نشست تخصصی خود را از سلسله نشست‌های تخصصی «سلامت زنان و رفتارهای پرخطر با تمرکز بر تن فروشی» را برگزار کرد که در این همایش مصوری‌منش افزود: تن فروشی در دوره قاجار و قبل از انقلاب نیز به اشکال متفاوت صورت می‌گرفته است به همین دلیل اصلاً نباید تصور کرد که پدیده تن فروشی در کشور موضوع جدیدی است و یا خاص کشورهای عقب افتاده، توسعه یافته و غیره است؛ این پدیده جهانی بوده و دارای قدمتی طولانی است اما مسأله‌ای که باید در ایران مورد بررسی قرار گیرد، این است که چرا و به چه علت برخی از زنان چنین شغلی را برای خود انتخاب می‌کنند؟.

آمار دقیقی از تعداد زنان تن‌فروش در دست نیست

همچنین ژاله شادی طلب، جامعه شناس نیز، در این نشست اظهار کرد: باید با بررسی علل تن فروشی در جامعه دریابیم که چه اقداماتی را می‌توان انجام داد که موجب کاهش شیوع آن در اجتماع شود.

وی در ادامه با تأکید بر آنکه در خصوص تعداد زنان تن فروش در کشور و سطح شهرها و محلات هیچ آمار دقیقی وجود ندارد، عنوان کرد: چنانچه هر مسئولی با توجه به مسئولیت خود آماری را از این زنان اعلام و منتشر کند نیز در خصوص صحت آن خودش مسئول است.

به گزارش ایسنا، در ادامه این نشست شادی طلب در خصوص نقش ازدواج‌های موقت و تن فروشی زنان نیز اظهار کرد: در حال حاضر مرز بین تن فروشی و ازدواج موقت بسیار مبهم است؛ البته می‌دانیم ازدواج موقت دارای مزایایی همچون مشخص بودن پدر فرزند، داشتن حق و حقوقی برای زن، مدت زمان مشخص و غیره است اما با تمام این‌ها واقعیت این است که مرز بین ازدواج موقت و تن فروشی همچنان مبهم است.

این جامعه شناس در خصوص مشتری‌های این زنان نیز تصریح کرد: اغلب مشتریان این زنان مردان ۳۰ تا ۵۰ ساله هستند که نیمی از آنها متاهل بوده، ۳۷ درصد دارای تحصیلات عالیه، ۳۳درصد تحصیلات دبیرستانی هستند.

وی همچنین عنوان کرد: ۸۰ درصد آنها شاغل هستند و ٤٤ درصد این مردان در گروه‌های پردرآمد قرار دارند.

شادی طلب در ادامه در خصوص نخستین تجربه این زنان در تن فروشی نیز اظهار کرد: اغلب آنها نخستین بار در کنار خیابان اقدام به تن فروشی کرده‌اند و پس از اینکه چندین بار به این کار مبادرت داشتند وارد شبکه شده به طوری که ٤٢ درصد آنها از طریق شبکه روابط اجتماعی، ۲۲ درصد کنار خیابان و ۲۵ درصد از طریق تماس تلفنی به کار خود ادامه داده‌اند و سایرین از راه‌های دیگر اقدام به این کار کرده‌اند.

این جامعه شناس در ادامه به مکان‌های جلب مشتری توسط این زنان اشاره کرد و گفت: خیابان‌های اصلی شهر و همچنین منزل خود این مردان از مکان‌های جلب مشتری توسط این زنان و این امر جای تعجب دارد.

آگاهی بسیار اندک زنان تن‌فروش از ایدز

این جامعه شناس ادامه داد: تعداد زیادی از این زنان آگاهی‌های بسیار کمی از ایدز داشته به طوری که ٦٨ درصد از زنان مجرد تن فروش و ۷۵ درصد از زنان مطلقه تن فروش هرگز آزمایش ایدز نداده‌اند و یا از لوازم پیشگیری استفاده نمی‌کرده‌اند.

به گزارش ایسنا، مینو محرز، استاد دانشگاه و متخصص بیماریهای عفونی نیز در ادامه نشست سلامت زنان و رفتارهای پرخطر با تمرکز بر تن فروشی، گفت: بر اساس تحقیقاتی که در سال ۹۱ و ۹۲ داشتیم ۵۰۰ زن کارتن خواب خیابانی در کشور وجود دارد در حالی که تا چندین سال قبل از آن حتی یک زن کارتن خواب هم در کشور وجود نداشت.

وی ادامه داد: در دنیا ۳۷ میلیون نفر با ایدز زندگی می‌کنند. ایدز الان دیگر یک بیماری کشنده نیست و به شرط تشخیص زودهنگام یک بیماری عفونی کنترل شونده است.

محرز افزود: روزی نیست که فردی به مطب من مراجعه نکند که مبتلا به HIVمثبت شده و خود خبر نداشته باشد.

تنها یک سوم افراد مبتلا به HIV مثبت شناسایی می‌شوند

وی بیان کرد: متأسفانه در کشور تنها یک سوم افراد مبتلا به HIV مثبت را کشف می‌کنیم زیرا در مدرسه، آموزش و پرورش، صدا و سیما اصلاً به فرد آموزش داده نمی‌شود که وقتی وارد جامعه‌ای پر از آسیب و بی بند و باری می‌شود چگونه از جان خود محافظت کند و متأسفانه نه پدر و مادر، نه خانواده، نه آموزش و پرورش و نه رسانه هیچ چیز به جوانان امروز در خصوص موارد اینچنینی یاد نمی‌دهند.

آمار فاجعه‌بار از میزان ابتلا به HIV مثبت در کشور

محرز همچنین اظهار کرد: عمده ترین راه انتقال HIV مثبت در ایران تماس جنسی است که آمار مبتلایان به HIV مثبت در حال حاضر رو به افزایش است و نسبت جنسی آن اکنون به صورت ٦٠ درصد مرد و ٤٠ درصد زن است.

وی ادامه داد: این در حالیست که خیلی از این زنان هیچ رفتار پرخطر جنسی را نداشتند بلکه تنها ازدواج کرده بودند و حتی خود آنها نمی‌دانستند که مبتلا به HIV مثبت هستند؛ متاسفانه در کشور روند ابتلا به HIV مثبت صعودی است و ما نتوانستیم کاری برای کنترل آن انجام دهیم.

وی افزود: هر سه ماه حدود هزار تا دو هزار نفر به تعداد این افراد در کشور اضافه می‌شود و این یک فاجعه است.

انتقاد از تجمیع معتادان در مراکز ماده ١٦

وی ادامه داد: یکی از بهترین برنامه‌های کاهش آسیب در دنیا را در گذشته ایران انجام می‌داد که در زندان به فرد معتاد متادون و سرنگ می‌داد این برنامه به طور عالی پیش می‌رفت تا یک مرتبه آنرا متوقف کردند و اکنون معتادان را در ماده ١٦ها کنار هم تجمیع می‌کنند در حالی که سال‌هاست تجمیع معتادان در کنار یکدیگر منسوخ شده است زیرا این افراد در مراکزی چون ماده ١٦ بیماری‌ها را از یکدیگر گرفته و در جامعه شیوع می‌دهند.

محرز ادامه داد: در حال حاضر سن ازدواج در کشور بالا رفته به همین ترتیب امکان گرایش جوانان به این آسیب و جلب زنان تن فروش زیاد شده است. ما نمی‌توانیم وجود این زنان را انکار کنیم، آنها در جامعه هستند و حداقل کاری که می‌توانیم برای جلوگیری از آسیب بیشتر به فرزندانمان انجام دهیم این است که آنها را سالم نگه داریم تا جامعه از بیماری‌های آنها مصون بماند.

وی ادامه داد: میانگین سنی نخستین رابطه جنسی زنان یاد شده در ١٦ سالگی بوده و حتی در بین افراد حاضر در پژوهش ما فردی را داشتیم که در هشت سالگی اولین رابطه جنسی خود را داشته است.

وی افزود: نباید این مسائل را در کشور انکار کنیم به طوری که در تحقیقی که چندی پیش بر روی کودکان کار و خیابان داشتیم متوجه شدیم چهار درصد آنها رابطه جنسی داشته‌اند.

محرز اظهار کرد: متأسفانه ٤٤/١درصد زنان در روابط جنسی خود از لوازم پیشگیری استفاده می‌کنند یعنی کمتر از نیمی از آنها که حتی این تعداد نیز در صورت گرفتن وجه بیشتر از استفاده چنین لوازمی خودداری می‌کنند.

لزوم ایجاد کلینیک‌های زنان آسیب دیده در کشور

وی در پایان صحبت‌های خود گفت: توصیه می‌کنم مسأله تاسیس کلینیک‌های زنان آسیب دیده در کشور پیگیری شود. ما نباید بر روی این زنان انگ بگذاریم، نباید سعی کنیم شغل آنها را عوض کنیم بلکه باید آنها را سالم نگه داریم تا جامعه مصون بماند. باید در جامعه کلینیک‌هایی سیار با قابلیت غربالگری برای زنان آسیب دیده وجود داشته باشد. به همین ترتیب تنها راه حلی که می‌توان ارائه کرد ایجاد کلینیک‌های زنان آسیب پذیر در کشور است.

خبر

واکنش سازمان غذا و دارو به آلودگی لیوان‌های یک‌بارمصرف

معاون اداره کل نظارت بر فرآورده‌های غذایی و آشامیدنی سازمان غذا و دارو، نسبت به برخی اظهار نظرها و هشدارها مبنی بر آلودگی لیوان‌های کاغذی یک‌بارمصرف، واکنش نشان داد.

به گزارش مهر، سهیل اسکندری در رابطه با ظروف پلاستیکی و کاغذی اظهار کرد: تمامی محصولات سلامت محور از جمله ظروف یک‌بارمصرف پلیمری و کاغذی، در صورت داشتن پروانه بهداشتی ساخت و یا ورود معتبر و تحت نظارت مسئولین فنیقابل عرضه و مصرف هستند.

وی افزود: سازمان غذا و دارو در خصوص مضرات ظروف کاغذی و یا مصرف نکردن آنها هیچ‌گونه اطلاعیه‌ای صادر نکرده است

اسکندری با تشکیک در موارد مطرح شدهدرباره سم و انگل زدائی این ظروفو نیز غیر علمی دانستن این مطالب بیان کرد: نشر اظهار نظرات تائید نشده آن‌هم به نام اصلی سلامت که همانوزارت بهداشت می‌باشد نه تنها سودی ندارد بلکهتشویش اذهان عمومی ، تضعیف جایگاه متولی گردیده و سلب اعتماد مردم را در پی دارد.

سوسیس و کالباس سرطان‌زا است

سازمان جهانی بهداشت (WHO) اعلام کرد که مصرف گوشت‌های فرآوری شده مانند سوسیس و کالباس موجب بروز سرطان می‌شود.

به گزارش ایسنا، در گزارشی که این سازمان منتشر کرده، آمده است که مصرف ۵۰ گرم گوشت فرآوری‌شده در روز می‌تواند خطر ابتلا به سرطان روده بزرگ را تا ۱۸ درصد افزایش دهد.

این گزارش در عین حال می‌افزاید که گوشت قرمز نیز ممکن است سرطان‌زا باشد اگرچه بر اساس گزارش این نهاد بین‌المللی، شواهد کمی در این مورد در دسترس است. به گزارش بی‌بی‌سی، سازمان جهانی بهداشت در عین حال اعلام کرده که گوشت دارای فوایدی است. گوشت قرمز ارزش غذایی دارد و از جمله منبع آهن، روی و ویتامین ب ۱۲ است. گوشت‌های موسوم به فرآوری شده به آن دسته از فرآورده‌های گوشتی اطلاق می‌شود که از طرق مختلف مانند دودی، نمک سود کردن یا افزودن مواد نگهدارنده مدت مصرف آنها افزایش می‌یابد یا مزه آنها تغییر می‌کند. این تغییرات و افزودنی‌ها است که خطر ابتلا به سرطان را افزایش می‌دهد.

ثبت۱۳/۳ درصد طلاق‌ها درسال نخست

۱۳/۳ درصد طلاق‌ها در کمتراز یکسال نخست زندگی ثبت شده است.

مدیر کل دفتر اطلاعات، آمار و مهاجرت سازمان ثب احوال به آمار شش‌ماهه طلاق اشاره کرد و گفت: بر اساس آمارهای پایگاه اطلاعات جمعیت سازمان ثبت احوال، در این مدت ۸۳ هزار و ۲۷۷ مورد طلاق به ثبت رسیده که ٧٤ هزار و ٩٤٢ مورد در مناطق شهری و ۸ هزار و ۳۳۵ مورد نیز در مناطق روستایی به ثبت رسیده است.

علی اکبر محزون در گفت‌وگو با مهر بیان کرد: آمار طلاق نسبت به مدت مشابه سال قبل ۹/۳ درصد رشد داشته است.

وی به تفکیک سن طلاق اشاره کرد و گفت: بیشترین آمار طلاق در مردان ۲۵ تا ۲۹ سال و زنان ۲۵ تا ۲۹ سال رخ داده که در گروه مردان ۲۰ هزار و ١٤٨ طلاق و در گروه زنان نیز ۱۹ هزار و ۳۸۲ مورد واقعه طلاق ثبت شده است.

مدیر کل دفتر اطلاعات، آمار و مهاجرت سازمان ثبت احوال افزود: ۱۳/۳ درصد از طلاق‌ها در کمتر از یک سال نخست رخ داده و ٤٧/٢ نیز طلاق‌هایی بوده که تا ۵ سال نخست زندگی مشترک ثبت شده است.وی با اشاره به اینکه پارسال در کل کشور از هر ۵ ازدواج یک مورد آن منجر به طلاق می‌شد، گفت: در سال جاری این آمار به ٤/٤ درصد رسیده است.

نیش و نوش

مهر:اختلاف‌نظر بیمه‌ها، مشکل بزرگ «پزشک خانواده»

پس به این دلیله که تا الان پزشک خانواده کامل اجرا نشده!

ایسنا:حباب تخلیه شده مسکن دوباره پر نشود

مراقب باشد سر ریز نشود!!!

تابناک:تمام اقتصاد ایران که خودرو نیست

دقیقا...!

مهر:گول ارزانی مواد غذایی دستفروشان را نخورید

همیشه میگن هیچ ارزانی بی حکمت نیست!

تابناک:عادل آذر:مرکز آمار را مورد سوال قرار ندهید

یعنی انقدر کارتون درسته!

مهر:ثبت۱۳/۳ درصد طلاق‌ها در سال نخست

ای بابا!مسئولان فکری بکنن!

مهر:باران شدید در ۱۱ استان

باز هم استان تکراری آب گرفتگی معابر!

تابناک:یک کارشناس: دولت به خودرو بیش از مسکن بها داد

دقیقاً همین که میگن اقتصاد فقط خودرو نیست!

ایسنا:نرخ جدید انواع ماهی در بازار

برای بخش عظیمی از مردم که قدرت خرید ندارن چه فرقی میکنه!

مهر:آمارها آیینه تمام نمای وضعیت کشور هستند

البته توجه داشته باشید که سوال نکنید!

تابناک: هر ۲ ساعت یک نفر بر اثر آلودگی هوا جان خود را از دست داده است

بعد میگن چرا جمعیت کم میشه!

مهر:سازمان جهانی بهداشت: مصرف سوسیس و کالباس سرطان‌زا است

جدا!همون میخواستین سازمان جهانی بگه!!

ایرنا:آگاهی تنها ۹ درصد مردم از نحوه برخورد با حوادث غیرمترقبه

با این تفاسیر می‌خواین همچنان مردم در ناآگاهی به سر ببرن!

نگاه

مواردی در خصوص عوامل عمده اختلافات زناشویی

یکی از شکایات معمول این است که چرا زن و شوهر با هم اختلاف دارند و در بعضی مسائل با هم توافق نمی‌کنند. این شکایت و این انتظار که زوجین با هم هیچ اختلافی نداشته و روی تمام امور زندگی با هم توافق داشته باشند، یک انتظار نابجا و غیرممکن است. چرا؟ برای اینکه هیچ فردی شبیه به فرد دیگر نیست. حتی دوگانگی‌ها که از نظر جسمی کاملاً با هم شبیه هستند و در یک محیط بزرگ می‌شوند، از نظر شخصیتی با هم تفاوت‌هایی دارند. به همین دلیل اختلاف بین دو شخص یک امر کاملاً طبیعی است، بالاخص بین زن و شوهر.

لیکن دو چیز مهم باید در نظر گرفته شود. درجه اختلاف و چگونگی حل اختلاف. اگر درجه اختلاف بین زن و شوهر بسیار بزرگ باشد، در زندگی مشترک چالش‌های کلان و گاه غیرقابل حلی به وجود می‌آیند. اگر زوجین قادر به حل مسالمت‌آمیز اختلافات خود نباشند نیز زندگیشان رنگ تلخی و ناخوشی به خود می‌گیرد.

در اینجا به موارد عمده از اختلافاتی اشاره می‌شود که ممکن است منجر به ناسازگاری بین زن و شوهر گردند:

۱- اختلاف در خواسته‌ها: زن یا شوهری که دارای خواسته‌های ایده‌آل و متفاوت از دیگری باشد و در تعدیل آن اقدام نکند، احتمال اختلاف و ناسازگاری در زندگی زناشویی از این جهت وجود خواهد داشت.

۲- اختلاف در سلیقه‌ها و علاقه‌ها: وجود اختلاف سلیقه و علاقه در افراد طبیعی است؛ ولی چنانچه در برنامه‌های زندگی خانوادگی، این اختلاف در جهت هماهنگی بین زن و شوهر تعدیل نشود، ممکن است که به ناسازگاری منتهی گردد.

۳- اختلاف در دیدگاه‌ها: چنانچه زن و شوهری با دیدگاه‌ها و آرزوهای متفاوت که احتمال حصول به آن کم باشد نتوانند در زندگی زناشویی خود هماهنگی ایجاد کنند، زندگی شاد و موفقی نخواهند داشت.

٤- اختلاف در خلق‌وخوی: بعضی افراد عصبانی، خشن، متکبر، خودخواه، از خودراضی و بعضی دارای روحیه‌ای گرم، خوش برخورد، متواضع و مردم‌دوست می‌باشند؛ بنابراین توافق اخلاقی در صدر عوامل انتخاب همسر قرار دارد.

۵- اختلاف در حوزه معنویت: امر ازدواج بُعد اعتقادی به‌ویژه جنبه‌های معنوی آن باید مورد توجه خاص قرار گیرد و زن و شوهر مطمئن شوند که در حوزه اعتقادی با هم اختلاف نظر نداشته و یا اینکه پذیرای تفاوت‌های اعتقادی همدیگر هستند.

محمدعلی الهامی

ارتباط با
سرویس جامعه
ejtemaei@hamedanpayam.com

به: ریاست محترم ادارات جهاد کشاورزی و منابع طبیعی اسدآباد

از: هیأت حل اختلاف موضوع قانون مستقر در واحد ثبتی حوزه ثبت ملک اسدآباد

احتراماً، نظر به اینکه آقای منوچهر نصیری‌منعم فرزند میرزاحسین در اجرای قانون تعیین تکلیف وضعیت ثبت اراضی و ساختمان‌های فاقد سند رسمی، برابر پرونده تشکیلی کلاسه ۱۳۹۳۱۱۴۴۲۶۰۰۳۰۰۰۱۰۹ درخواست صدور سند مالکیت شش دانگ یک قطعه زمین مزروعی در قسمتی از پلاک ۵۱ وندرآباد که نقشه و مختصات آن پیوست می‌باشد را نموده است لذا با عنایت به وضعیت ثبتی و گزارش کارشناسان دستور فرمایید نظر به آن اداره را در اجرای ماده ۸ قانون و ماده ۶ آئین‌نامه فوق‌الاشعار ظرف ۲ ماه از تاریخ رویت این نامه اعلام در غیر اینصورت برابر مقررات اقدام خواهد شد.

تاریخ انتشار نوبت اول: ۱۳۹۴/۰۷/۲۱
تاریخ انتشار نوبت دوم: ۱۳۹۴/۰۸/۰۶

محسن هادیان– دبیر هیأت

آگهی تحدید حدود اختصاصی حوزه شهرستان نهاوند

با استناد مادتین ۱۴ و ۱۵ قانون ثبت اسناد و املاک کشور تحدید حدود قسمتی از بخش ۱ شهرستان نهاوند با به درخواست ولی‌اله گودرزی به شماره ۷۴۶۸ن/ ۹۴ مورخ ۱۳۹۴/۰۸/۰۳ به شماره وارده به شرح ذیل جهت اطلاع عموم آگهی می‌گردد.

قسمتی از پلاک ۴۶۸۳ اصلی بخش ۱ ثبت نهاوند می‌باشد تاریخ تحدید حدود فوق روز شنبه ۱۳۹۴/۰۸/۳۰ ساعت ۱۰ الی ۱۱ می‌باشد لذا مراتب به موجب ماده ۱۴ و ۱۵ قانون ثبت به صاحبان و مجاورین پلاک فوق‌الذکر به وسیله این آگهی اعلام می‌شود روز و ساعت مقرر در آگهی در محل وقوع ملک حضور به هم رسانند چنانچه هر یک از صاحبان املاک یا نماینده قانونی آنها در موقع تحدید حدود حاضر نباشد تحدید حدود به عمل آمده واخواهی طبق قانون ثبت به حدود و حقوق ارتفاقی رقابت مورد تحدید تا یک ماه بعد از تحدید حدود از طریق اداره ثبت اسناد و املاک نهاوند پذیرفته می شود. (م‌الف ۴۱۴۲)

تاریخ انتشار: چهارشنبه ۱۳۹۴/۰۸/۰۶
علی زمانیان

رئیس اداره و ثبت اسناد و املاک نهاوند

هیأت موضوع قانون تعیین تکلیف وضعیت ثبتی اراضی و ساختمان‌های فاقد سند رسمی

آگهی موضوع ماده ۳ قانون و ماده ۱۳ آیین‌نامه قانون تعیین تکلیف وضعیت ثبتی اراضی و ساختمان‌های فاقد سند رسمی

برابر رأی شماره ۹۴/۲۰۹۳ مورخه ۱۳۹۴/۰۶/۱۸ هیأت اول موضوع قانون تعیین تکلیف وضعیت ثبتی اراضی و ساختمان‌های فاقد سند رسمی مستقر در واحد ثبتی حوزه ثبت ملک ملایر تصرفات مالکانه و بلامعارض متقاضی آقای علی‌اکبر بیاتی فرزند گل‌مراد به شماره شناسنامه ۱۰۲۵ صادره از اسدآباد در ششدانگ یک باب خانه جهت الحاق به پلاک مجاور شمالی ۱۸۴۹/۹ به مساحت ۵۶/۵۲ مترمربع واقع در اسدآباد، خیابان کاشانی، کوچه شهید غلامی خریداری به واسطه از مالک رسمی آقای حسین مرادبیاتی محرز گردیده است. لذا به منظور اطلاع عموم مراتب در دو نوبت به فاصله ۱۵ روز آگهی می‌شود، در صورتی که اشخاص نسبت به صدور سند مالکیت متقاضی اعتراضی داشته باشند می‌توانند از تاریخ انتشار اولین آگهی به مدت دو ماه اعتراض خود را به این اداره تسلیم و پس از اخذ رسید، ظرف مدت یک ماه از تاریخ تسلیم اعتراض، دادخواست خود را به مرجع قضایی تقدیم نمایند. بدیهی است در صورت انقضای مدت مذکور و عدم وصول اعتراض طبق مقررات سند مالکیت صادر خواهد شد. م الف ۴۱۸۷

تاریخ انتشار نوبت اول: ۱۳۹۴/۰۷/۲۱
تاریخ انتشار نوبت دوم: ۱۳۹۴/۰۸/۰۶

محمدعلی جلیلوند– رئیس ثبت اسناد و املاک اسدآباد

آگهی موضوع ماده ۳ قانون و ماده ۱۳ آیین‌نامه قانون تعیین تکلیف وضعیت ثبتی اراضی و ساختمان‌های فاقد سند رسمی

برابر رأی شماره ۱۳۹۴۰۶۰۳۲۶۰۰۶۰۰۱۰۶۸-۱۳۹۴/۰۷/۱۳ هیأت اول موضوع قانون تعیین تکلیف وضعیت ثبتی اراضی و ساختمان‌های فاقد سند رسمی مستقر در واحد ثبتی حوزه ثبت ملک ملایر تصرفات مالکانه و بلامعارض متقاضی آقای الله‌حسین ابراهیمی فرزند میرزاآقا به شماره شناسنامه ۳۹۹ صادره از ملایر در شش دانگ یک باب خانه به مساحت ۱۶۱/۳۵ مترمربع پلاک ۱۶ فرعی از ۲۲۷۴ اصلی واقع در بخش یک ملایر خریداری از مالک رسمی آقای علی‌مولوی زاده شیخ‌الاسلامی محرز گردیده است. لذا به منظور اطلاع عموم مراتب در دو نوبت به فاصله ۱۵ روز آگهی می‌شود، در صورتی که اشخاص نسبت به صدور سند مالکیت متقاضی اعتراضی داشته باشند می‌توانند از تاریخ انتشار اولین آگهی به مدت دو ماه اعتراض خود را به این اداره تسلیم و پس از اخذ رسید، ظرف مدت یک ماه از تاریخ تسلیم اعتراض، دادخواست خود را به مرجع قضایی تقدیم نمایند. بدیهی است در صورت انقضای مدت مذکور و عدم وصول اعتراض طبق مقررات سند مالکیت صادر خواهد شد.(م الف ۴۱۹۰)

تاریخ انتشار نوبت اول: ۱۳۹۴/۰۷/۲۱
تاریخ انتشار نوبت دوم: ۱۳۹۴/۰۸/۰۶

حسن قاجاریان، رئیس ثبت اسناد و املاک ملایر

هیأت موضوع قانون تعیین تکلیف وضعیت ثبتی اراضی و ساختمان‌های فاقد سند رسمی

آگهی موضوع ماده ۳ قانون و ماده ۱۳ آیین‌نامه قانون تعیین تکلیف وضعیت ثبتی اراضی و ساختمان‌های فاقد سند رسمی

برابر رأی شماره ۹۴/۲۱۲۵ مورخ ۱۳۹۴/۰۶/۲۱ هیأت اول موضوع قانون تعیین تکلیف وضعیت ثبتی اراضی و ساختمان‌های فاقد سند رسمی مستقر در واحد ثبتی حوزه ثبت ملک اسدآباد تصرفات مالکانه و بلامعارض متقاضی خانم عصمت وجدانی‌شکری فرزند محمد به شماره شناسنامه ۱۰۴۵۶ صادره از اسدآباد در ششدانگ یک باب خانه به مساحت ۱۰۰/۵۲ مترمربع در قسمتی از پلاک ۱۸۵۲ اصلی واقع در اسدآباد خ کاشانی کوچه شهید غلامی خریداری از مالک رسمی آقای علیداد پاشایی محرز گردیده است. لذا به منظور اطلاع عموم مراتب در دو نوبت به فاصله ۱۵ روز آگهی می‌شود، در صورتی که اشخاص نسبت به صدور سند مالکیت متقاضی اعتراضی داشته باشند می‌توانند از تاریخ انتشار اولین آگهی به مدت دو ماه اعتراض خود را به این اداره تسلیم و پس از اخذ رسید، ظرف مدت یک ماه از تاریخ تسلیم اعتراض، دادخواست خود را به مرجع قضایی تقدیم نمایند. بدیهی است در صورت انقضای مدت مذکور و عدم وصول اعتراض طبق مقررات سند مالکیت صادر خواهد شد.

تاریخ انتشار نوبت اول: ۱۳۹۴/۰۷/۲۱
تاریخ انتشار نوبت دوم: ۱۳۹۴/۰۸/۰۶

محمدعلی جلیلوند– رئیس ثبت اسناد و املاک اسدآباد

هیأت موضوع قانون تعیین تکلیف وضعیت ثبتی اراضی و ساختمان‌های فاقد سند رسمی

آگهی موضوع ماده ۳ قانون و ماده ۱۳ آیین‌نامه قانون تعیین تکلیف وضعیت ثبتی اراضی و ساختمان‌های فاقد سند رسمی

برابر رأی شماره ۹۴/۶۵۰ مورخ ۱۳۹۴/۰۲/۲۰ هیأت اول موضوع قانون تعیین تکلیف وضعیت ثبتی اراضی و ساختمان‌های فاقد سند رسمی مستقر در واحد ثبتی حوزه ثبت ملک اسدآباد تصرفات مالکانه و بلامعارض متقاضی خانم اقبال رضایی فرزند حسن به شماره شناسنامه ۰ صادره از اسدآباد در ششدانگ یک باب خانه به مساحت ۱۷۸/۲۸ مترمربع در قسمتی از پلاک باقیمانده ۱۴۰۶ اصلی واقع در بلوار ۲۲ بهمن پایین‌تر از ترمینال خریداری باواسطه از مالک رسمی آقای صحبت‌اله خرمی محرز گردیده است. لذا به منظور اطلاع عموم مراتب در دو نوبت به فاصله ۱۵ روز آگهی می‌شود، در صورتی که اشخاص نسبت به صدور سند مالکیت متقاضی اعتراضی داشته باشند می‌توانند از تاریخ انتشار اولین آگهی به مدت دو ماه اعتراض خود را به این اداره تسلیم و پس از اخذ رسید، ظرف مدت یک ماه از تاریخ تسلیم اعتراض، دادخواست خود را به مرجع قضایی تقدیم نمایند. بدیهی است در صورت انقضای مدت مذکور و عدم وصول اعتراض طبق مقررات سند مالکیت صادر خواهدشد.

تاریخ انتشار نوبت اول: ۱۳۹۴/۰۷/۲۱
تاریخ انتشار نوبت دوم: ۱۳۹۴/۰۸/۰۶

محمدعلی جلیلوند– رئیس ثبت اسناد و املاک اسدآباد

هیأت موضوع قانون تعیین تکلیف وضعیت ثبتی اراضی و ساختمان‌های فاقد سند رسمی

آگهی موضوع ماده ۳ قانون و ماده ۱۳ آیین‌نامه قانون تعیین تکلیف وضعیت ثبتی اراضی و ساختمان‌های فاقد سند رسمی

برابر رأی شماره ۹۴/۲۱۹۸ مورخ ۱۳۹۴/۰۶/۲۵ هیأت اول موضوع قانون تعیین تکلیف وضعیت ثبتی اراضی و ساختمان‌های فاقد سند رسمی مستقر در واحد ثبتی حوزه ثبت ملک اسدآباد تصرفات مالکانه و بلامعارض متقاضی خانم بنفشه زیوری‌نادر فرزند شیرحسین به شماره شناسنامه ۴۹۷۶ صادره از اسدآباد تصرفات در ششدانگ یک باب خانه به مساحت ۲۰۰/۲۸ مترمربع در قسمتی از پلاک شماره ۱۱۵ فرعی از ۱۸۳۲ اصلی واقع در اسدآباد بلوار جانبازان، آخر ۲۰ متری امام حسین(سمت راست) خریداری باواسطه از مالک رسمی آقای محمود مرادیان محرز گردیده است. لذا به منظور اطلاع عموم مراتب در دونوبت به فاصله ۱۵ روز آگهی می‌شود، در صورتی که اشخاص نسبت به صدور سند مالکیت متقاضی اعتراضی داشته باشند می‌توانند از تاریخ انتشار اولین آگهی به مدت دو ماه اعتراض خود را به این اداره تسلیم و پس از اخذ رسید، ظرف مدت یک ماه از تاریخ تسلیم اعتراض، دادخواست خود را به مرجع قضایی تقدیم نمایند. بدیهی است در صورت انقضای مدت مذکور و عدم وصول اعتراض طبق مقررات سند مالکیت صادر خواهدشد.

تاریخ انتشار نوبت اول: ۱۳۹۴/۰۷/۲۱
تاریخ انتشار نوبت دوم: ۱۳۹۴/۰۸/۰۶

محمدعلی جلیلوند– رئیس ثبت اسناد و املاک اسدآباد

آگهی مزایده

در پرونده کلاسه ۷۲۵/۹۳ اجرایی طی رأی صادره از شعبه۹ محاکم حقوقی دادگستری استان همدان

محکوم‌له: حمید ممشلی
محکوم علیه: سعید صمدی رحیم
محکوم به: ۲۰۰,۰۰۰,۰۰۰ ریال در حق محکوم له
نیم عشر دولتی: برابر قانون در حق دولت

لذا با توجه به اینکه محکوم علیه نسبت به برائت ذمه خویش اقدامی نکرده است. این اجرا به درخواست (وکیل خواهان) اقدام به توقیف ۱۴ قلم ظروف آشپزخانه سرویس آرکوپال ۶ نفره ۱۰ سرویس ۱۸,۰۰۰,۰۰۰ ریال ۲- سرویس اورانوس ۲۶ پارچه ۱۰ سرویس ۴۰,۰۰۰,۰۰۰ ۳-یخچال فریزر آرپی‌جی دو دستگاه ۲۰,۰۰۰,۰۰۰ ۴-سرویس قابلمه عروس ۵ سرویس ۹۰,۰۰۰,۰۰۰ ۵-سبزی خردکن برقی ۴ عدد ۵,۲۰۰,۰۰۰ ۶-سماور گاز آپولن ۷- اجاق گاز طرح فر مدل جبال ۳عدد ۷,۵۰۰,۰۰۰ ۸- سرویس چینی نفیس ۴ سرویس ۲,۲۰۰,۰۰۰ ۹- قابلمه تک سایز ۵ عدد ۵,۷۵۰,۰۰۰ ۱۰-فرش ماشینی ۱۲ متری پردیسان ۵۰۰ شانه زمینه کرم دو تخته ۱۵,۶۰۰,۰۰۰ ۱۱- فرش دستباف ازندریان یک تخته ۴,۵۰۰,۰۰۰ ۱۲- میوه خوری ۱۰ عدد ۱۱,۵۰۰,۰۰۰ ۱۳- ساعت دیواری انواع مختلف ۲۰ عدد ۵,۰۰۰,۰۰۰ ۱۴- بلورجات ترک انواع مختلف ۱۰۰ دست ۱۷,۰۰۰,۰۰۰ لذا این اجرا به تاریخ ۱۳۹۴/۰۸/۱۸ ساعت ۱۱:۳۰ تا ۱۲ اقدام به برگزاری عملیات مزایده جهت تادیه دین محکوم‌له می‌نماید. ضمنا محل برگزاری مزایده در واحد اجرای احکام مدنی داد

پیام تاریخ، تمدن و فرهنگ مادستان
The Message Of Madestan's History & Civilization & Culture
روزنامه همدان پیام
۱۰
چهارشنبه ● ۶ آبانماه ۱۳۹۴ ● شماره ۲۴۸۴
مادستان
madestan@hamedanpayam.com

جذب ۱/۵ میلیارد اعتبار برای برق تویسرکان

یک میلیارد و ۵۰۰ میلیون تومان اعتبار در نیمه نخست امسال در قالب پروژه‌های عمرانی توسط اداره برق شهرستان تویسرکان جذب شد.
مدیر شرکت توزیع برق تویسرکان در گفت‌وگو با فارس گفت: اعتبار سالجاری اداره برق ۳ میلیارد تومان است که پیش‌بینی می‌کنیم در نیمه دوم سال این اعتبارات افزایش یابد.
رضا جلیلوند افزود: پیگیری انجام بهسازی شبکه‌های برق‌رسانی با کابل خودنگهدار بین ۵۰ تا ۱۰۰ کیلومتر را در سالجاری در دست اقدام داریم. همچنین ترانس برق روستاهای قلعه‌قاضی و اشترمل با انجام ۵۰ درصد از کار بزودی به بهره‌برداری می‌رسند.
وی همچنین گفت: ۵۰۰ پرونده از متخلفان و انشعابات غیرمجاز در ٦ ماهه امسال به محاکم قضایی ارسال شده که برای اغلب این پرونده‌ها حکم صادر شده است.

رزن دارای رتبه نخست خرید تضمینی گندم در استان

شهرستان رزن رتبه نخست خرید تضمینی گندم در استان همدان را دارد.
رئیس تعاون روستایی شهرستان رزن به ایرنا گفت: تعاون روستایی شهرستان رزن ٦٦ هزار تن گندم به طور تضمینی از کشاورزان خریداری کرده است.
نعمت کریمی افزود: شهرستان رزن از بیشترین میزان خرید تضمینی گندم در استان همدان برخوردار بوده و رتبه نخست خرید تضمینی را به خود اختصاص داده است.
همچنین میزان خرید توافقی انجام شده در این شهرستان از مرز ٦ هزار و ۵۰۰ تن فراتر رفته است. وی گفت: خرید توافقی محصولات کشاورزی در شهرستان رزن همچنان ادامه دارد و پیش‌بینی می‌شود تا پایان سال خرید توافقی محصولات کشاورزی در این شهرستان افزایش قابل‌توجهی یابد.

در کمیته برنامه‌ریزی شهرستان مطرح شد

افزایش اعتبارات عمرانی رزن

▪ تخصیص اعتبارات کشاورزی مشروط بر کاهش مصرف آب خواهد بود

رزن- بهمن هوشمندی- خبرنگار همدان‌پیام: کمیته برنامه‌ریزی شهرستان رزن در حالی برگزار شد که تنی چند از مسئولان شهرستان نسبت به تقسیم‌بندی اعتبارات معترض بوده‌اند و درخواست افزایش اعتبارات در حوزه خود را داشتند.
فرماندار رزن در این جلسه با اشاره به برجام گفت: هدایت‌ها و حمایت‌های رهبر معظم انقلاب در این مسیر چراغ راهی برای فرزندان انقلاب و تیم هسته‌ای بوده و همواره تلاش‌ها برای این بوده است که از خط قرمزها تعدی نشود.
فتحعلی حسینی در ادامه از پیشرفت ٥٦ درصدی اعتبارات عمرانی در سالجاری خبر داد و افزود: اعتبارات عمرانی نسبت به پارسال منهای اعتبارات ملی و ماده ۱۸۰، ٥٦ درصد افزایش را داشته است که امیدواریم با تخصیص این مبلغ، پروژه‌های نیمه‌تمام دولت تکمیل شود.

رزن صاحب سینما می‌شود

حسینی در ادامه فرهنگ‌وهنر را سرچشمه تحولات عنوان کرد و گفت: با اهمیت دادن نسبت به حوزه فرهنگ و هنر شاهد تحولات در جامعه خواهیم بود.
وی در ادامه از پیش‌بینی ۸۰۰ میلیون ریالی اعتبار برای ارتقا و تجهیز سالن اندیشه رزن خبر داد و افزود: با تجهیز این سالن می‌توان از آن به عنوان سینما هم استفاده کرد که با توجه به اینکه جای خالی سینما در رزن محسوس است، این مهم را گامی مؤثر در پر کردن اوقات فراغت وسرگرمی جوانان می‌توان تلقی کرد.

حسینی همچنین با اشاره به تکمیل و محوطه‌سازی کتابخانه کرفس اظهار کرد: امسال تصمیم داریم اردوگاه ملاحسین قلی شوندی را تعمیر و تجهیز کنیم که از مسائل مهم فرهنگی شهرستان محسوب می‌شود. همچنین برای تعمیر و تجهیز ایستگاه‌های رادیو و تلوزیون برای پوشش هر چه بهتر ایستگاه، ۲۰ میلیون تومان اعتبار پیش‌بینی شده است. به گفته فرماندار رزن، در حوزه اماکن مذهبی و فرهنگی شهرستان ۱۷۷ میلیون تومان اعتبار پیش‌بینی شده است که نسبت به پارسال افزایش چشمگیری داشته است. البته تکمیل و ساماندهی مصلی‌های ۳ بخش در اولویت‌های کاری قرار خواهد گرفت.

یادمان شهید بختیاری در رزن احداث می‌شود

فرماندار رزن در ادامه از احداث یادمان شهید بختیاری در شهر رزن خبر داد و گفت: این یادمان با مشارکت هوانیروز در ورودی شهر رزن احداث خواهد شد؛ بنابراین برای پیشبرد و بهره‌برداری این پروژه مبلغ ۵۰۰ میلیون ریال اعتبار پیش‌بینی شده است که با تخصیص مبلغ فوق، عملیات اجرایی آغاز خواهد شد.
حسینی با بیان اینکه اعتباری هم برای ساماندهی مزار شهدا در نظر گرفته شده است، گفت: با تدابیر اندیشیده شده با توجه به اینکه پیکر شهید علی نجفی به تازگی در شهرستان آرمیده، مبلغی برای ساماندهی مزار این شهید والامقام در نظر گرفته شده است.

هیأت‌های ورزشی شهرستان ساماندهی می‌شوند

وی در ادامه با بیان اینکه در حوزه ورزش‌وجوانان ۷۹/۲ درصد افزایش اعتبارات داشتیم، گفت: در حوزه ورزش‌های همگانی ٦۰۰ میلیون تومان در نظر گرفته شده است و در صورت تخصیص اعتبارات، خانه کشتی رزن تجهیز می‌شود.
همچنین برای ساماندهی هیأت‌های ورزشی شهرستان، اعتباری پیش‌بینی شده است که منتظر تخصیص آن خواهیم بود.

تخصیص اعتبار کشاورزی مشروط بر کاهش مصرف آب

فرماندار رزن در ادامه با اشاره به اینکه اعتبارات عمرانی شهرستان نسبت به پارسال با افزایش چشمگیری همراه بوده است، افزود: در حوزه کشاورزی برای کاهش مصرف منابع آبی سالانه باید ۵ درصد در کشت محصولات پر آب‌بر کاهش پیدا کند؛ بنابراین تخصیص این اعتبارات مشروط بر عملی شدن سند کشاورزی برای افزایش کشت محصولات کم‌آب‌بر است.

پیش‌بینی انسداد ۲۰۰ حلقه چاه غیرمجاز در سالجاری

فرماندار رزن در ادامه با اشاره به عملکرد حوزه حفظ منابع آبی و انسداد چاه‌های غیرمجاز اظهار کرد: امسال همانند سال پیش بر عزم خود راسخ بوده و با پیش‌بینی ۲۰۰ میلیون تومان برای انسداد چاه‌های غیرمجاز بر آنیم تا با تخصیص یافتن این مبلغ، برای انسداد ۲۰۰ حلقه چاه غیرمجاز گام برداریم.
حسینی در ادامه از مشکل آبرسانی به ١٤ روستای شهرستان سخن گفت و تأکید کرد: از اولویت‌های خدمت‌رسانی به مردم، مدیریت صحیح منابع آبی است؛ بنابراین با پیش‌بینی یک میلیارد و ۳۰۰ میلیون تومان، مشکل ١٤ روستا حل خواهد شد.
وی گفت: از رهاوردهای سفر رئیس‌جمهوری تخصیص ۸ میلیارد تومان برای تکمیل ۳ مجتمع آبرسانی است؛ از این میزان ٤ میلیارد و ٤۰۰ میلیون تومان در سالجاری و مابقی در سال‌های آینده تخصیص پیدا خواهد کرد.

سودجویان، تبر بر تنه درختان صالح‌آباد زدند

درختان منطقه جنگل‌های طبیعی صالح‌آباد به دلیل منافع سودجویانه، بی‌رویه قطع شده است.
این خبر را رئیس شورای اسلامی شهر صالح‌آباد در دیدار شهردار و رئیس و اعضای شورای اسلامی شهر صالح‌آباد با رئیس محیط‌زیست کشور و معاون وی، مطرح کرد. محمدهادی درخشان ضمن ارایه گزارش مبسوطی از وضعیت محیط‌زیست این شهر و موقعیت راهبردی شهر صالح‌آباد و قرار گرفتن در مسیر ترانزیتی غرب کشور گفت: جنگل‌های طبیعی صالح‌آباد در سال‌های گذشته فضای مفرح و شادی را برای شهروندان و مسافران رقم می‌زد که متأسفانه به دلیل منافع سودجویانه بسیاری از درختان منطقه جنگلی صالح‌آباد بی‌رویه قطع شده است.
به گزارش روابط عمومی شهرداری صالح‌آباد، وی با تشریح ظرفیت‌های فوق با سرمایه‌های طبیعی وخدادادی به عنوان منطقه جذب توریست و قطب گردشگری؛ رهاسازی فاضلاب، نخاله‌های ساختمانی و زباله‌ها را در رودخانه موجب زیستن جانوران موذی در رودخانه دانست که علاوه بر آلودگی زیست‌محیطی مخاطراتی را برای ساکنان حواشی رودخانه‌ها به وجود می‌آورد.
درخشان برداشت بی‌رویه شن‌وماسه از رودخانه را از دیگر معضلاتی بیان کرد که محیط‌زیست بکر منطقه و اکوسیستم آن را به هم ریخته و موجب کاهش سطح آب‌های زیرزمینی شده است.
وی همچنین از بین رفتن جنگل‌ها و مراتع را خسارتی جبران‌ناپذیر برای شهر عنوان کرد و خواستار حمایت محیط‌زیست برای حفظ و حراست از منابع طبیعی شهر و جلوگیری از تخریب آن شد.
دیگر اعضای شورای اسلامی شهر صالح‌آباد هم آلودگی زیست‌محیطی ناشی از آلایندگی کارگاه‌ها و کارخانه‌های صنعتی و رودخانه فصلی شهر به‌واسطه فاضلاب‌های خانگی و نخاله ساختمانی و زباله را مهمترین مشکلی دانستند که دامن‌گیر طبیعت سرسبز شهر صالح‌آباد شده است و آن را به ورطه نابودی می‌کشد.
شهردار صالح‌آباد هم با بیان اینکه پارک جنگلی صالح‌آباد که دارای حدود ۱۱۰ هکتار وسعت بوده و از مصوبات سفر دوم رئیس‌جمهوری وقت بوده و به ثبت رسیده که تاکنون به مرحله اجرا درنیامده و اجرا نشدن این طرح و نگهداری از درختان کهنسال و... موجب شده در چند سال گذشته بخش عظیمی از این جنگل‌ها که به عنوان ریه‌های تنفسی شهر و منطقه هستند، از بین برود که برای پیشگیری از نابودی کامل آن اعتبارات ملی را می‌طلبد.
احمد رسولی‌فرح اظهار کرد: به هم ریختن اکوسیستم منطقه و از بین رفتن بسیاری از حیوانات و ایجاد آلودگی زیست‌محیطی و منابع‌طبیعی، تغییر شرایط آب‌وهوایی، تغییر اقلیم و بارش‌ها، مسائل فرهنگی، تغییر نگرش مردم به محیط‌زیست و استفاده سودجویانه از زمین، نبود همکاری دستگاه‌ها و ادارات با همدیگر به منظور حفظ وحراست از محیط‌زیست از جمله پیامدهای قطع درختان و اشجار است.
وی جانمایی محل جدیدی برای دفن بهداشتی زباله، انجام کار مطالعاتی لایروبی رودخانه به طول ٤ کیلومتر، ساماندهی واحدهای آلاینده نگهداری دام و طیور و...، ساماندهی و مدیریت نخاله‌های ساختمانی داخل شهر، احیای قنات‌ها و چشمه‌های طبیعی، حفظ و حراست از باغ‌های انگور و... را از اولویت‌های مسائل زیست‌محیطی شهر صالح آباد دانست.
مشاور رئیس و دبیرخانه شورای‌عالی سازمان حفاظت محیط‌زیست کشور هم از بازدید مدیرکل محیط‌زیست استان همدان از شهر صالح‌آباد و بررسی کارشناسی موضوعات مطرح شده و ارائه گزارش آن به محیط زیست کشور خبر داد تا با همکاری و تعامل بتوان از تخریب محیط‌زیست منطقه جلوگیری به عمل آورد.
فریبا لاهوتی‌اشکوری همچنین با بیان اینکه محیط‌زیست بیشتر کار نظارتی را برعهده دارد، گفت: متخلفان و آسیب‌زنندگان به محیط‌زیست را به مراجع قانونی و دادگاه معرفی کنند تا برخورد قانونی و انضباطی با آنها صورت بگیرد.

خبر

سرپرست شهرداری تأکید کرد

اتمام طرح‌های عمرانی اولویت کاری در نهاوند

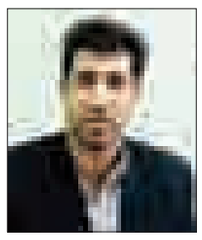

در حال حاضر اولویت کاری شهرداری نهاوند اتمام طرح‌ها و پروژه‌های عمرانی و خدماتی نیمه‌کاره برای رسیدن به توسعه شهری است که این امر با جدیت در شهر پیگیری خواهد شد.
سرپرست شهرداری نهاوند با اشاره به کسب رضایتمندی مردمی در ۲ سال اخیر، بر اجرا و اتمام طرح‌های عمرانی و خدماتی به منظور افزایش رفاه زندگی شهروندی تأکید کرد و اینکه این مهم باید با فراهم آوردن زیرساخت‌هایی متناسب با شهر محقق شود.به گزارش روابط‌عمومی شهرداری نهاوند، عباس حسنوند با اشاره به طرح‌های عمرانی- خدماتی بسیاری که توسط شهردار قبل به منظور افزایش رفاه شهروندان آغاز و اکنون هم در حال اتمام و بهره‌برداری است، بیان کرد: توسعه طرح‌های عمرانی و خدماتی از جمله مهمترین اولویت‌های شهرداری در حوزه‌های مختلف است که در نظر داریم با تحقق این مهم، افزایش رفاه زندگی شهروندان را در شهر عملیاتی کنیم. به گفته وی، ارائه خدمات به شهر و شهروندان در سطوح مختلف با توجه به حیطه مسئولیت‌های شهرداری‌ها، یکی از مهمترین وظایف شهرداران به حساب می‌آید که باید از تمام ظرفیت‌ها در اختیار برای داشتن شهری آباد استفاده کرد.
حسنوند در ادامه بر انجام اقدامات توسعه‌ای در شهر از سوی شهرداری نهاوند تأکید کرد و افزود: این مهم می‌تواند زیرساخت‌های شهری را تقویت کند و موجب شود عملیات عمرانی و خدماتی متناسب با ساختارهای تشکیل دهنده شهر انجام شوند. سرپرست شهرداری نهاوند همچنین گفت: ساختارهای عمرانی شهرداری باید بر اساس نیازهای شهری مورد بررسی قرار گیرند و پس از نیازسنجی، طرح‌ها و پروژه‌های مختلف در آنها به اجرا درآید تا رضایت حداکثری شهروندان را به دنبال داشته باشد.حسنوند در پایان با تأکید به قرار گرفتن کهن‌شهر نهاوند در مسیر توسعه گفت: اجرای پروژه‌های مختلف در شهر، تغییر و تحولات اساسی در ساختار فیزیکی شهر ایجاد می‌کند که با انجام این مهم ضمن ارتقای ساختارهای شهری، در مسیر برقراری توازن در امر خدمات‌رسانی قدم برخواهیم داشت.

محیط‌زیست

آلمان، زباله وارد می‌کند

نیروگاه‌های تولید برق از زباله در آلمان با کمبود زباله مواجه‌اند و دست به دامان واردات از دیگر کشورها شدند.
در آلمان شهروندان به بازیافت اهمیت می‌دهند و بنابراین زباله چندانی باقی نمی‌ماند. هر روز، چندین کامیون وارد شهر «ماگدبورگ» در ایالت «زاکسن آن‌هالت» آلمان می‌شوند. این کامیون‌ها که از انگلیس می‌آیند در خیابان‌های منچستر پر از محموله شده و راهی آلمان شدند. کمتر کسی می‌تواند حدس بزند محموله این کامیون‌ها زباله است.
به گزارش دویچه‌وله، ردیف کامیون‌ها روانه‌ی نیروگاهی در شهر ماگدبورگ می‌شود که زباله‌ها را به سوخت تبدیل می‌کند. نیروگاهی که شعارش «تبدیل ضایعات به طلا» است.
بیش از یک دهه است که تبدیل زباله‌ها به سوخت در آلمان با استقبال مواجه شده است. با این‌حال برخلاف آنچه پیش‌بینی می‌شد میزان زباله‌هایی که روزمره در منازل مسکونی آلمان تولید می‌شود، آن‌قدر کافی نیست که کفاف نیروگاه‌های تولید سوخت از زباله را دهد.بنابر این گزارش به نقل از «وال‌استریت‌ژورنال»، مهمترین دلیل این کمبود زباله آن است که بیشتر مردم آلمان و صنایع و شرکت‌ها به بازیافت اهمیت بسیاری می‌دهند. آمار حاکی از آن است که ٦٥ درصد زباله‌ها در آلمان بازیافت می‌شوند.
اتحادیه اروپا در چندسال گذشته با تصویب قوانینی صادرات و واردات زباله میان کشورهای عضو اتحادیه را تسهیل و مشمول مالیات کمتری کرده است.

خبر

فیروزان میزبان ۲ شهید گمنام خواهد شد

نهاوند- خبرنگار همدان‌پیام: طبق اعلام کمیته جستجوی مفقودین غرب کشور، پیکر مطهر ۲ شهید گمنام دفاع مقدس در شهر فیروزان تشییع و به خاک سپرده می‌شود.
بخشدار خزل در این‌باره گفت: پیکر مطهر این دو شهید گمنام در روز ۱۷ آبان‌ماه همزمان با سالروز شهادت امام سجاد(ع) با تشییع باشکوه مردم شهیدپرور بخش خزل در پارک کشاورز شهر فیروزان به خاک سپرده خواهند شد.
فرهاد جهانیان گفت: طبق اعلام نماینده کمیته جست‌وجوی مفقودین غرب کشور از ۵ تا ۸ آبان‌ماه، مردم شهرهای همدان، ملایر و گل‌تپه و فیروزان، ۱۷ آبان‌ماه میزبان پیکر مطهر ٦ شهید گمنام خواهند بود.

با تصویب کارگروه پسماند شهرستان

بخشداری‌های رزن، ماهانه یک روستا را پاکسازی می‌کنند

بر اساس مصوبه اخیر کارگروه پسماند شهرستان رزن، بخشداری‌های شهرستان، برنامه پاکسازی حداقل یک روستا را به منظور اشاعه فرهنگ زیست‌محیطی در برنامه کاری ماهانه خود قرار خواهد داد.
مدیرکل حفاظت محیط‌زیست استان همدان در سومین کارگروه مدیریت پسماند شهرستان رزن، قانون مدیریت پسماند، جایگاه دستگاه‌های اجرایی به عنوان ناظر و سازمان حفاظت محیط‌زیست به عنوان ناظر عالی در اجرای این قانون را تشریح کرد و گفت: رزن، شهرستان پیش‌روی استان در پیگیری و برگزاری جلسات کارگروه مدیریت پسماند بوده است.
محمدرضا محمدی با بیان اینکه در حال حاضر افکار عمومی در مورد مسائل زیست‌محیطی حساس شده‌اند، بر ضرورت توجه به مشارکت عمومی و همکاری در حفظ محیط‌زیست تأکید کرد.
وی همچنین گفت: باتوجه به اهمیت موضوع حفظ محیط‌زیست و لزوم مشارکت عمومی در تحقق این امر، با حمایت فرمانداری شهرستان، سمن زیست‌محیطی و کمپین حامیان محیط‌زیست در رزن تشکیل می‌شود.
محمدی با تبیین دیگر مصوبات این کارگروه گفت: در خصوص پسماندهای کشاورزی ناشی از کشت‌های زیرپلاستیک با توجه به ابلاغ اخطاریه و جمع‌آوری نشدن از سوی بهره‌برداران، مدیریت جهاد کشاورزی شهرستان موظف شد نسبت به معرفی تخلفات صورت گرفته در این حوزه به دستگاه قضایی و پیگیری موضوع تا رفع آلایندگی بر اساس قانون و آیین‌نامه اجرایی مدیریت پسماند اقدامات لازم را صورت دهد.
وی ادامه داد: همچنین اداره صنعت، معدن و تجارت شهرستان باید پیگیری‌های لازم را در خصوص پسماندهای صنعتی و پسماند موزاییک‌سازی‌ها با تشکیل جلسات با بخشداری‌های تابعه و ارگان‌های ذی‌ربط انجام داده و در اسرع وقت نتیجه را به دبیرخانه کارگروه گزارش دهد.
محمدی اظهار کرد: با توجه به نبود اطلاعات دقیق از آمار پسماندهای تولیدی و در راستای ایجاد بانک اطلاعاتی پسماند، مقرر شد اعضای کارگروه پسماند رزن، متناسب با شرح وظایف محوله، نسبت به ارائه آمار و اطلاعات پسماندهای مرتبط در زیرمجموعه به دبیرخانه کارگروه اقدام لازم را در اسرع به عمل آورند.
وی در خصوص نخاله‌های ساختمانی تخلیه شده در حاشیه جاده‌ها و خارج از محدوده شهرها هم گفت: اداره راه‌وشهرسازی شهرستان و در داخل محدوده و حریم شهرها، شهرداری‌ها موظف شدند در یک ماه نسبت به جمع‌آوری این نخاله‌ها و تسطیح اقدام کنند.
محمدی گفت: شهرداری‌های رزن، مکلف هستند محلی مناسب و مطابق با ضوابط و معیارهای زیست‌محیطی به عنوان محل تخلیه نخاله‌های ساختمانی، مکان‌یابی و در این خصوص اطلاع‌رسانی کنند.
همچنین بر اساس مصوبات این کارگروه بخشداری‌های شهرستان با همکاری دهیاری‌ها حداقل در ۳ روستای بزرگ سطح بخش، برنامه‌ریزی و اجرای مدیریت پسماند را تا پایان سالجاری انجام خواهند داد.

مفقودی
کارت دانشجویی شیرکو مامزاده فرزند محمود به شماره شناسنامه ۲۹۲۰۰۱۹۶۸۶ رشته زیست‌شناسی گرایش تکوین دانشگاه بوعلی به شماره دانشجویی ۹۲۱۳۱۲۵۰۰۳ مفقود گردیده و از درجه اعتبار ساقط می باشد.

مفقودی
کارت دانشجویی شبنم تاروردی فرزند جلال به شماره شناسنامه ۳۸۶۰۳۵۳۶۷۵ رشته مهندسی منابع طبیعی محیط‌زیست دانشگاه کبودراهنگ به شماره دانشجویی ۹۱۷۶۶۳۹۸۱ مفقود گردیده و از درجه اعتبار ساقط می‌باشد.

مفقودی
کارت دانشجویی حسین ادبی فیروزجانی فرزند رجبعلی به شماره شناسنامه ۸۶۹ رشته کشاورزی دانشگاه بوعلی‌سینا همدان به شماره دانشجویی ۸۵۱۲۲۰۳۰۰۱ مفقود گردیده و از درجه اعتبار ساقط می‌باشد.

آگهی حصر وراثت
آقای مجتبی ترابیان دارای شناسنامه شماره ۷۸۶۶ به شرح دادخواست به کلاسه ۱۱۴/۹۴۰ح از این حوزه درخواست گواهی حصر وراثت نموده و چنین توضیح داده که شادروان اختر ترابیان به شناسنامه شماره ۴۹۵۴ در تاریخ ۱۳۹۳/۰۳/۲۳در اقامتگاه دائمی خود بدرود زندگی گفته ورثه آن مرحوم منحصر است به: ۱-محمدرسول ترابیان فرزند شامحمد، پسر متوفیه ۲-داریوش ترابیان فرزند شامحمد، پسر متوفیه ۳-مجتبی ترابیان فرزند شامحمد، پسر متوفیه ۴-ثریا ترابیان فرزند شامحمد، دختر متوفیه ۵-بتول ترابیان فرزند شامحمد، دختر متوفیه ۶-فرشته ترابیان فرزند شامحمد، دختر متوفیه ۷-فریدخت ترابیان فرزند شامحمد، دختر متوفیه ولاغیر اینک با انجام تشریفات مقدماتی درخواست مزبور را در یک نوبت آگهی می‌نماید تا هر کسی اعتراضی دارد و یا وصیتنامه از متوفی نزد او باشد از تاریخ نشر نخستین آگهی ظرف یک ماه تقدیم دارد والا گواهی صادر خواهد شد. (م‌الف ۴۱۶۰)
قاضی حوزه ۱۱۴ شورای حل اختلاف اسدآباد

آگهی مزایده نوبت دوم
در پرونده کلاسه ۹۴۰۲۳۳ اجرایی طی رأی صادره از شعبه ۰۳ محاکم حقوقی دادگستری استان همدان
محکوم له: معصومه اسماعیلی
محکوم علیه: عباس و اختر هر دو اسماعیلی و فاطمه طیبی
محکوم به: ریال در حق محکوم له
نیم عشر دولتی: برابر قانون
لذا با توجه به اینکه محکوم علیه نسب به برائت ذمه خویش اقدامی نکرده است. این اجرا به درخواست (محکوم له) اقدام به توقیف ۶ دانگ یک واحد آپارتمان فاقد پلاک ثبتی واقع در همدان بلوار شهید رجایی کوچه میرعقیل کوچه مهربان پلاک ۱۲ طبقه دوم یک خواب فاقد انباری و پارکینگ مساحت ۸۰ مترمربع و اعیان آپارتمان ۶۴ مترمربع با امتیازات ارزش ۶ دانگ ۶۰۰/۰۰۰/۰۰۰ اعلام گردیده است. و مورد فروش فقط به میزان محکوم به است لذا این اجرا به تاریخ ۱۳۹۴/۰۸/۱۹ ساعت ۱۱:۳۰ تا ۱۲ اقدام به برگزاری مزایده می‌نماید. مورد مزایده ۵ روز قبل از مزایده قابل مشاهده است. برنده مزایده کسی است که بالاترین قیمت پیشنهادی را ارائه و ده درصد مبلغ پیشنهادی را فی‌المجلس واریز نماید و جهت الباقی در مهلت قانونی اقدام نموده در غیر این صورت ده درصد به نفع دولت ضبط خواهد شد. (م‌الف ۴۱۷۸)
دادورز اجرای احکام مدنی دادگستری همدان- زائری

آگهی مزایده نوبت دوم
در پرونده کلاسه ۹۴/۳۷۰ اجرایی طی رأی صادره از شعبه ۱۳ محاکم حقوقی دادگستری استان همدان محکوم له: حمیدرضا حیدری زاهد محکوم علیه: علیرضا هدایتی محکوم به: ۸۲۹/۰۱۲/۷۰۰ ریال در حق محکوم له نیم‌عشر دولتی: برابر قانون لذا با توجه به اینکه محکوم علیه نسبت به برائت ذمه خویش اقدامی نکرده است این اجرا به درخواست وکیل(محکوم له) اقدام به توقیف ۶ دانگ مازاد پلاک ثبتی ۱۹۶۱ اصلی مورد ثبت ۱۴۱۶ صفحه ۶۲ دفتر ۱۲ بخش دو (با مالکیت ثالث اکبر هدایتی ۴ دانگ و خانم فاطمه حسنی‌پرست ۲ دانگ) واقع در همدان، یک باب ساختمان کلنگی عرصه ۲۸۰مترمربع در دونیم طبقه ۳۰۰ متر تقریبی اعین فاقد ارزش. ارزش ۶ دانگ ۳/۰۸۰/۰۰۰/۰۰۰ اعلام گردیده است و مورد فروش فقط به میزان محکوم به است. لذا این اجرا به تاریخ ۱۳۹۴/۰۸/۱۹ ساعت ۹/۳۰ تا ۱۰ اقدام به برگزاری مزایده می‌نماید محل برگزاری مزایده دادگستری کل استان طبقه همکف دفتر مزایده می‌باشد. مورد مزایده ۵ روز قبل از تاریخ مندرج قابل مشاهده است. برنده مزایده کسی است که بالاترین قیمت پیشنهادی را ارائه دهد و ده درصد مبلغ پیشنهادی را فی‌المجلس واریز نماید و جهت الباقی در مهلت قانونی اقدام نموده در غیر این صورت ده درصد به نفع دولت ضبط خواهد شد. م الف (۴۱۷۵)
دادورز اجرای احکام مدنی دادگستری همدان- زائری

آگهی مزایده
در پرونده کلاسه ۹۴/۳۷۰ اجرایی طی رأی صادره از شعبه ۱۳ محاکم حقوقی دادگستری استان همدان
محکوم له: احمد معصومی‌دهقی
محکوم علیه: علیرضا هدایتی
محکوم به: ۸۲۹/۰۱۲/۷۰۰ ریال در حق محکوم له
نیم عشر دولتی: برابر قانون
لذا با توجه به اینکه محکوم علیه نسب به برائت ذمه خویش اقدامی نکرده است. این اجرا به درخواست (وکیل محکوم له) اقدام به توقیف ۶ دانگ مازاد پلاک ثبتی ۱۹۶۱ اصلی مورد ثبت ۱۴۱۶ صفحه ۶۲ دفتر ۱۲ بخش دو (با مالکیت ثالث اکبر هدایتی ۴ دانگ و خانم فاطمه حسنی‌پرست ۲ دانگ واقع در همدان جولان خیابان نظربیگ کوچه ضرابی ابتدای کوچه حاج زینل پلاک ۱۷ یک با به ساختمان کلنگی عرصه ۲۸۰مترمربع در دو نیم‌طبقه ۳۰۰ متر تقریبی اعین فاقد ارزش ۶ دانگ ۳/۰۸۰/۰۰۰/۰۰۰ اعلام گردیده است. و مورد فروش فقط به میزان محکوم به است لذا این اجرا به تاریخ ۱۳۹۴/۰۸/۱۹ ساعت ۸:۳۰ تا ۹ اقدام به برگزاری مزایده می‌نماید. محل برگزاری مزایده دادگستری کل استان طبقه همکف دفتر مزایده می‌باشد. مورد مزایده ۵ روز قبل از تاریخ مندرج قابل مشاهده است. برنده مزایده کسی است که بالاترین قیمت پیشنهادی را ارائه دهد و ده درصد مبلغ پیشنهادی را فی‌المجلس واریز نماید و جهت الباقی در مهلت قانونی اقدام نموده در غیر این صورت ده درصد به نفع دولت ضبط خواهد شد. (م‌الف ۴۱۷۴)
دادورز اجرای احکام مدنی دادگستری همدان- زائری

مفقودی
پروانه تأسیس آموزشگاه آزاد بانوی ایرانی به نام خانم لیلا افشار و ف.شاهمراد به شماره صدور ۲۳/۲۴۹۱ و تاریخ صدور ۱۳۹۲/۰۳/۰۸ مفقود گردیده و از درجه اعتبار ساقط می‌باشد.

مفقودی
پروانه کار شماره ۱۰۰۳۹۷۴ به نام ظهور احمد تبعه پاکستان شاغل در شرکت دیانا کاغذ همدان مفقود گردیده و از درجه اعتبار ساقط می باشد.

مفقودی
کارت دانشجویی محیا شهبازی فرزند محسن به شماره شناسنامه ۳۹۵۰۲۱۹۶۴۱ رشته مهندسی کشاورزی دانشگاه بوعلی‌سینا به شماره دانشجویی ۸۹۱۲۲۱۲۰۱۰ مفقود گردیده و از درجه اعتبار ساقط می‌باشد.

آگهی مزایده
احتراماً طبق مصوبه مورخه ۱۳۹۴/۰۷/۱۷ **هیأت مدیره تعاونی مسکن کارکنان دادگستری همدان سه قطعه از قطعات تجاری خود را واقع در اعتمادیه**، جنب اردوگاه فجر با مشخصات ذیل به مزایده می‌گذارد. لذا کسانی که تمایل دارند در مزایده مزبور شرکت نمایند می‌توانند حداکثر یک هفته پس از انتشار روزنامه پیشنهادات خود را به دفتر تعاونی مسکن واقع در دادگستری کل همدان ارائه نمایند.
مشخصات کامل قطعات بشرح ذیل می‌باشد.
۱-قطعه شماره ۱۲۱۲ دارای ۱۴۶/۷ مترمربع مساحت بوده که دو بر آن در بر خیابان‌های ۱۲ متری می‌باشد، با توجه به توافق به عمل آمده با شرکت توزیع برق همدان مقدار ۵۰ مترمربع آن جهت احداث پست برق در نظر گرفته شده که باقیمانده آن ۹۶/۷ مترمربع از قرار هر مترمربع ۲۴/۰۰۰/۰۰۰ریال جمعاً ۸۰/۰۰۰ =۲/۳۲۰/۰×۲۴/۰۰۰/۰۰۰=۹۶/۷ریال می‌باشد. (دو میلیارد و سیصد و بیست میلیون و هشتصد هزار ریال تمام).
۲-قطعه شماره ۱۲۱۱ دارای ۱۸۳ مترمربع مساحت بوده در بر خیابان ۱۲ متری (جاده ابرو) با بر ۱۸/۳۴ مترمربع با کاربری تجاری قرار گرفته است که از قرار هر مترمربع ۲۴/۲۰۰/۰۰۰ ریال برآورد قیمت می‌گردد.
۳-قطعه شماره ۱۲۳۸ دارای ۱۱۸/۲ مترمربع مساحت بوده و در دور میدان مرکزی شهرک با کاربری تجاری در بهترین نقطه از لحاظ کاربری قرار گرفته است. قیمت عادله روز ملک موصوف از قرار هر مترمربع ۳۷/۰۰۰/۰۰۰ ریال برآورد می‌گردد ۴/۳۷۳/۴۰۰/۰۰۰=۳۷/۰۰۰/۰۰۰×۱۱۸/۲۰ چهار میلیارد و سیصد و هفتاد و سه میلیون و چهارصد هزار ریال تمام.
رئیس هیأت مدیره تعاونی مسکن

پیام تاریخ، تمدن و فرهنگ مادستان
The Message Of Madestan's History & Civilization & Culture
روزنامه همدان پیام
۱۱
چهارشنبه ● ۶ آبانماه ۱۳۹۴ ● شماره ۲۴۸۴
ورزشی
varzesh@hamedanpayam.com

بهداد در شوک سیر می‌کند!

بهداد سلیمی مصدوم شد و مسابقات جهانی را از دست داد. حالا علاوه بر او تمام ایران در شوک هستند!
به گزارش ایسنا، قهرمان وزنه‌برداری جهان و المپیک گفت: از آسیب دیدگی‌ام در شوک هستم زیرا بسیار آماده بودم و امیدوارم سایر ملی‌پوشان سالم به مسابقات جهانی برسند.
سلیمی در مورد آسیب دیدگی زانوی خود و از دست رفتن مسابقات جهانی اظهار کرد: زمانی که وزنه ۲۶۲ کیلویی را بلند کردم حرکت قیچی را انجام دادم اما زمانی که می‌خواستم پایم را فیکس کنم زانویم چرخید. ۱۰۰ درصد مسابقات جهانی را از دست دادم. سلیمی در پاسخ به این پرسش که آیا فشار تمرینات سبب آسیب‌دیدگی او شد، گفت: من از این نظر بسیار آماده بودم و باید وزنه‌هایی را می‌زدم که در مسابقات جهانی نیز راحت به آنها می‌رسیدم. مصدومیت من اتفاقی بود و به هر حال آسیب‌دیدگی جزئی از ورزش است و نمی‌توان کاری انجام داد. من خیلی آماده بودم اما همیشه آسیب دیدگی اتفاق می‌افتد و این شتری است که در خانه هر ورزشکاری می‌خوابد! او در پاسخ به پرسش دیگری مبنی بر اینکه از قبل زانوی او مصدوم بوده است، تصریح کرد: من از ناحیه همسترینگ پای راست آسیب دیدگی داشتم و کمرم نیز آسیب دیده بود اما زانویم به هیچ عنوان من را اذیت نکرده بود و مصدومیتی نداشتم. مصدومیتم اتفاقی بود اما به هر حال بسیار سخت است زیرا اگر رباط پایم پاره شده باشد و ۵ ماه تا آغاز مسابقات جهانی این اتفاق می‌افتاد به المپیک می‌رسیدم اما اکنون حضور در المپیک نیز سخت شده است.

سوژه

وقتی نمایندگان مجلس منتقد انتقال تیم‌ها می‌شوند

۸ سال پیش بود که پاس تهران با حواشی بسیار به همدان منتقل شد. از آن زمان تا به امروز فوتبال همدان آبستن اتفاقات زیاد بوده و انتقال تاریخی پاس به همدان موجب شده تا استان همواره در رأس انتقادات فوتبالی قرار گیرد.
دو سه سال اول اگرچه پاس همدان زیر بار انتقادات بسیار نظیر عادل فردوسی‌پور که برنامه خود را به حیاط خلوت منتقدین تبدیل کرده بود کمر خم کرد اما از سویی کسب نتایج خوب به خصوص در سال اول موجب شد تا آخرین قهرمان ایران در آسیا کمی جای دفاع از خود بر جای بگذارد.
بعدها که پاس همدان به لیگ دسته اول فوتبال باشگاه‌های کشور سقوط کرد انتقادات از این انتقال که بعضا هم چشم بسته تلقی می‌شد، دوچندان شد. دو سه سالی هم در لیگ یک خیلی از اهالی فوتبال از جمله موسپیدان پاس تهران بیخیال اوضاع اسفناک این تیم شدند تا اینکه نتایج ضعیف این تیم در این فصل از لیگ یک و قرار گرفتن در قعر جدول ۲۰ تیمی موجب شد تا دوباره موجی از انتقادات گسترده علیه پاس شکل بگیرد.
انتقادات گسترده از انتقال پاس به همدان این بار به برنامه ۹۰ و روزنامه‌های سراسری ورزشی ختم نشده و ماجرا این بار به مجلس و اعضای فراکسیون ورزش هم رخنه کرده است، تا جایی که چند تن از نمایندگان مجلس درخصوص انتقال اشتباه تیم‌ها به شهرستان انتقادات سختی به میان آورده‌اند.
سیدهادی حسینی، سخنگوی فراکسیون ورزش مجلس شورای اسلامی درباره انتقال تیم‌ها به شهرستان گفته است: من پیشنهاد انتقال باشگاه‌های تهرانی به شهرستان را دادم و اجرایی هم شد اما در حال حاضر خلاف طرح اجرا می‌شود. تیمی برای حضور در شهرستان باید دارای اقتصاد مناسب باشد اما اگر قرار است دولت از این تیم‌ها حمایت کند بهتر است که این انتقال صورت نگیرد.
وی تصریح کرد: صبا در حالی به قم انتقال یافت که شهر قم هنوز ظرفیت حضور یک تیم فوتبال را نداشت اما علاقه و فعالیت مدیرکل تربیت‌بدنی قم موجب شد این اتفاق رخ دهد.
حسین گروسی، عضو فراکسیون ورزش مجلس شورای اسلامی هم درخصوص این موضوع گفت: من مخالف انتقال تیم‌ها به شهرستان‌ها هستم و معتقدم که استعدادیابی باید در شهرستان‌ها صورت بگیرد. تیم‌های شهرستانی در لیگ‌های دسته ۲ و ۳ تشکیل شوند و بعد از چند سال به لیگ برتر باشگاه‌های کشور راه یابند.
وی درباره تلاش برخی از نمایندگان مجلس شورای اسلامی برای انتقال تیم‌ها به شهرستان گفت: با انتقال تیم‌ها به شهرستان مشکلی حل نمی‌شود، همچنین فشار سیاسی برای انتقال تیم‌ها درست نیست. اگر مسئولان قصد دارند استعدادیابی کنند بهتر است این کار را در شهرستان‌ها انجام دهند.
وی در پایان خاطرنشان کرد: به هر حال مسئولان ورزش باید پایگاه‌های استعدادیابی در شهرستان‌ها تشکیل دهند تا بهترین بازیکنان به لیگ برتر کشور راه یابند.
حسن زمانی، رئیس کارگروه نظارت مجلس بر خصوصی‌سازی سرخابی‌ها هم گفت: انتقال تیم‌ها به شهرستان‌ها یکی از اشتباه‌ترین کارهایی بود که مجموعه ورزشی کشور انجام داد و من هم مخالف چنین اقداماتی هستم.
زمانی عنوان کرد: تیمی مثل پاس قهرمان جام باشگاه‌های آسیا بود که با انتقالش به همدان وضعیت نامناسبی پیدا کرد. سقوط یک تیم ریشه‌دار به لیگ پایین‌تر ظلم است!
عضو فراکسیون ورزش گفت: انتقال تیم‌ها به شهرستان کار کارشناسی شده و منطقی نبود و بیشتر به یک کار احساسی شبیه بود.
وی در پایان بیان کرد: هر فردی می‌تواند در شهرستان تیم درست کند و تیم بومی شهرش را به میدان مسابقه بفرستد، معتقدم تیم غیر بومی نمی‌تواند در لیگ‌های فوتبال موفق باشد و گره از کارها باز کند.
باید دید آتش انتقادات از انتقال پاس به همدان چه زمانی فروکش خواهد کرد. موضوعی که پای نمایندگان مجلس را هم به قضیه باز کرده و معلوم نیست چه زمانی اهالی ورزش بیخیال پاس و فوتبال همدان خواهند شد!
ماجرای انتقال تیم‌های فوتبال به شهرستان‌ها گویا به یکی از دغدغه‌های همیشگی فوتبال‌دوستان تبدیل شده که سقوط تیم‌های پاس همدان و پیکان قزوین به رقابت‌های لیگ دسته اول، انتقادها از این طرح را در سال‌های اخیر به اوج خود رسانده است.
در سال‌های اخیر خیلی‌ها معتقد بوده‌اند قدرت سیاسی و رایزنی‌های غیر فوتبالی شهرستان‌های متقاضی در انتقال تیم‌ها به شهرستان مهم و تاثیرگذار است. البته همین عده از افراد این موضوع را فراموش کرده‌اند که ناجا با تصمیم خود که علاقه‌ای به تیمداری نداشت تصمیم به انتقال پاس به همدان گرفت.

پاس و الوند همزمان رویاهای خود را جست‌وجو می‌کنند

پاس در اندیشه فتح فلک الوند به دنبال نخستین دشت ۳ امتیازی

پاس و الوند امروز با اندیشه جبران مافات در لیگ‌های دسته اول و دوم پا به مستطیل سبز می‌گذارند تا بلکه نوار ناکامی‌ها پاره شود.
در ورزشگاه تختی لرستان تیم فوتبال پاس همدان میهمان خیبر خرم‌آباد تیم تازه وارد لیگ دسته اول خواهد بود. تیمی که تا به اینجا لقب پدیده لیگ یک را مال خود کرده و با کسب نتایج دور از باور میان ۱۰ تیم بالایی جدول برای خود جا دست و پا کرده است.
لرستانی‌ها با هدایت علی نیکبخت تا به اینجا از ۱۱ بازی ۱۳ امتیاز به جیب زده و در جایگاه نهم جدول حضور دارند. برعکس پاس که از ۱۰ بازی ۸ امتیاز به حساب خود واریز کرده و آسمانش مکدرتر از همیشه است.
پاسی‌ها برای نخستین بار با هدایت رضا طلایی‌منش به مصاف رقیب خواهند رفت و بازیکنان به اصطلاح باوفای پاس امروز داوود مهابادی را کنار زمین نخواهند دید.
رویارویی با خیبر نخستین تجربه پاس همدان با یک سرمربی بومی به شمار می‌رود و بر همین اساس طلایی‌منش سخت در تلاش است تا از نخستین آزمون دشوار خود سربلند بیرون بیاید.
اوضاع پاس به هیچ وجه خوب نیست و حتی شنیده شده چندتن از بازیکنان که نورچشمی‌های مهابادی بودند در نیم فصل قصد جدایی از همدان را دارند. موضوعی که با رفتن مهابادی محتمل به نظر می‌رسید.
البته نباید فراموش کرد که با آمدن طلایی‌منش به نیمکت پاس، حالا میدان برای عرض اندام مردانی چون حسین کاظمی، آرمین طلایی و جمال معصومی که روزگاری با الوند رضا طلایی در لیگ یک توپ می‌زدند بازتر خواهد شد.
پاس حالا دیگر مهابادی را ندارد و با رضا طلایی رویاهای خود را جست‌وجو می‌کند. تیمی که دچار شوک شده و اگر می‌خواهد به لیگ یک بازگشتی آبرومندانه داشته باشد امروز بهترین فرصت خواهد بود.
پاس از ۱۰ بازی فقط یک برد به جیب زده و خیبر خرم‌آباد ۳ بار موفق به پیروزی شده است. نبرد مقابل دیدگان لرستانی‌های پرشور که همیشه از تیم‌های فوتبالی خود حمایت جانانه داشته‌اند دشوار است، اما پاس نباید فراموش کند که رویاهای این تیم بر باد رفته و اگر بازیکنان این تیم می‌خواهند کشتی پاس را به ساحل آرامش برسانند بازی با نماینده خرم‌آباد نخستین ایستگاه برای رسیدن به مقصود خواهد بود. یک بازی جذاب و سخت برای فتح فلک‌الافلاک!
در چارچوب هفته دوازدهم لیگ دسته اول باشگاه‌های ایران مسابقه دو تیم پاس همدان و خلخال دشت اردبیل امروز از ساعت ۱۵ با قضاوت جواد شرفی(داور وسط)، رضا قیم و رحیم حاجیلو(کمک داور) و شاهو اصلانی(داور چهارم) در ورزشگاه تختی لرستان برگزار می‌شود.

الوند فقط برد می‌خواهد

اما تیم فوتبال دسته دومی الوند همدان در هفته چهارم لیگ دسته دوم میزبان تیم خلخال دشت اردبیل خواهد بود که در صورت پیروزی می‌تواند ناکامی ۳ هفته ابتدایی خود را فراموش کند.
تیم فوتبال الوند تنها نماینده دسته دومی

استان است که بعد از کش و قوس‌های فراوان در خانه‌اش ماندگار شد و با حمایت بخش خصوصی پا در کوران مسابقات گذاشت.
ناصر قره‌باغی مالک فعلی باشگاه الوند بنا بر قول مسئولان استان و کمک ۲۰۰ میلیونی دستگاه ورزش راضی به تیمداری در سطح لیگ دسته دوم شد که البته هنوز هیچکدام از این وعده‌ها رنگ واقعیت به خود نگرفته است.
الوندی‌ها امسال با ترکیب بومی و استفاده از قابلیت‌های استانی و تلفیقی از بازیکنان باتجربه غیربومی راهی مسابقات لیگ دسته دوم شدند اما در ۳ هفته ابتدایی این رقابت‌ها به توفیقی دست پیدا نکردند.
شاگردان منوچهر بیگم‌جانی در ۳ هفته ابتدایی در ۲ بازی در گیلان و مازندران با اشتباهات محرز داوری و ۳ اخراجی در حالی که شایسته شکست نبودند بازی را واگذار کردند.
الوندی‌ها در تنها بازی خانگی هم نتوانستند بازی برده را حفظ کنند و در حالی که یک بر صفر از شاهین شهرداری بوشهر پیش بودند بازی را واگذار کرده تا بدون امتیاز قعرنشین جدول رده‌بندی گروه خود باشند.
از سویی دیگر تیم خلخال دشت نماینده دسته دومی فوتبال استان اردبیل شرایط به مراتب بهتری نسبت به میزبان همدانی خود دارد و یکی از تیم‌های بدون شکست گروه لقب گرفته است.
خلخالی‌ها در ۳ مسابقه خود به ۳ تساوی دست پیدا کردند به طوری‌که با تیم توسعه کیش یک بر یک، پیام وحدت کاشمر خراسان رضوی ۲ بر ۲ و برابر فولاد نوین اهواز بدون گل مساوی شدند.
این مسابقه به دلیل اینکه تیم میهمان به دنبال حفظ روند شکست‌ناپذیری خود خواهد بود و تیم الوند هم با استفاده از شرایط میزبانی در اندیشه شکست حریف و قرار گرفتن در میانه جدول خواهد بود از حساسیت زیادی برخوردار است.
در چارچوب هفته چهارم رقابت‌های لیگ دسته دوم باشگاه‌های ایران مسابقه ۲ تیم الوند همدان و خلخال دشت اردبیل امروز از ساعت ۱۵ با قضاوت عنایت قوچ‌کانلو (داور وسط)، علی رعیت و موسی محمدی‌راد (کمک داور) و محمد امیرنژاد (داور چهارم) در ورزشگاه شهدای قدس همدان برگزار می‌شود.

آگهی مزایده استخر سرپوشیده
نوبت دوم
یک مرحله‌ای
اداره کل ورزش و جوانان استان همدان در نظر دارد،
یک باب استخر سرپوشیده واقع در فامنین
را از طریق مزایده در اجرای ماده ۸۸ قانون تنظیم به بخش خصوصی واجدالشرایط با قیمت پایه ۵۰ میلیون ریال ماهیانه، واگذار نماید. لذا از متقاضیان دعوت به عمل می‌آید جهت دریافت اسناد مزایده به اداره کل ورزش‌وجوانان استان واقع در همدان، جنب استادیوم قدس و یا اداره ورزش‌وجوانان شهرستان مربوطه مراجعه نمایند.
مهلت دریافت اسناد مزایده از مورخه ۱۳۹۴/۰۸/۰۵ لغایت ۱۳۹۴/۰۸/۱۱
تاریخ بازگرداندن اسناد از مورخه ۱۳۹۴/۰۸/۱۱ لغایت ۱۳۹۴/۰۸/۲۴
اداره حقوقی اداره کل ورزش‌وجوانان استان همدان

پیشخوان

۱

دومین تمرین ملی‌پوشان در غیاب خادم

دومین تمرین تیم ملی کشتی آزاد پس از رقابت‌های قهرمانی جهان روز گذشته در خانه کشتی تهران و در غیاب رسول خادم سرمربی تیم ملی برگزار شد.
به گزارش ایسنا، آزادکاران در این تمرین به وزنه زدن و تمرینات استقامتی پرداختند و زیر نظر مربیان تیم ملی شامل امیرتوکلیان، علیرضا رضایی و علی‌اصغر بذری مشغول تمرین شدند.
کشتی گیرانی نظیر رضایزدانی و مسعود اسماعیل‌پور در این تمرین حضور داشتند.
محمد حسین محمدیان و بهنام احسان‌پور با وجود برگزاری ۲ جلسه از تمرینات هنوز به جمع آزادکاران ملحق نشده‌اند.

۲

دلیل انصراف زیکو از کاندیداتوری فیفا

سرمربی برزیلی از نامزدی برای ریاست فیفا کناره‌گیری کرد. او ماه گذشته اعلام کرد فوتبال دنیا از رسوایی و فساد پر شده است و تنها برای نجات فوتبال دنیا قصد دارد برای این سمت نامزد شود و سپ بلاتر رئیس کنونی فیفا را کنار بزند.
به گزارش ایرنا، زیکو حداقل باید حمایت ۵ کشور را جذب می‌کرد اما حتی نتوانست از حمایت فدراسیون کشورش برخوردار شود. زیکو همچنان از میشل پلاتینی، رئیس محروم شده فیفا حمایت می‌کرد اما روز گذشته اعلام شد دبیر کل یوفا به جای پلاتینی نامزد خواهد شد.

۳

کاناوارو با النصر عربستان قرارداد بست

ستاره سابق تیم ملی فوتبال ایتالیا که موفق شد با این تیم قهرمانی در جام جهانی ۲۰۰۶ را به دست آورد رسما به عنوان سرمربی جدید النصر عربستان منصوب شد.
به گزارش مهر، باشگاه النصر عربستان که چند روز پیش سرمربی خود را به علت کسب نتایج ضعیف از کار برکنار کرده بود خیلی سریع دست به کار شد و فابیو کاناوارو، ستاره سابق تیم ملی فوتبال ایتالیا و رئال مادرید را به عنوان مرد نخست نیمکت خود انتخاب کرد.
النصر به تیمی مدعی در لیگ عربستان تبدیل شده است.

۴

انصراف پورکاظمی از حضور در انتخابات فدراسیون پزشکی

رئیس سابق فدراسیون پزشکی ورزشی به دلیل بیماری نمی‌تواند در انتخابات این فدراسیون شرکت کند.
به گزارش فارس، انتخابات فدراسیون پزشکی ورزشی بعد از یک سال سرپرستی امروز برگزار خواهد شد.
لطفعلی پورکاظمی که سال‌ها ریاست این فدراسیون را برعهده داشته به دلیل بیماری نمی‌تواند در انتخابات شرکت کند. پیش از این نیز اسدی از حضور در انتخابات انصراف داده بود. وی هم اکنون دبیر فدراسیون فوتبال است.
بر این اساس انتخابات پزشکی ورزشی امروز با حضور ۱۴ کاندیدا برگزار خواهد شد.

۵

درخواست محمد بنا از رئیس کمیته ملی المپیک

سرمربی تیم ملی کشتی فرنگی در بازدید رئیس کمیته ملی المپیک از اردوی این تیم در خواستی را از وی مطرح کرد.
به گزارش تسنیم، بنا در این دیدار با بیان اینکه وسایل بدنسازی خانه کشتی کهنه شده‌اند و تمام میله‌ها خم شده است و احتمال ایجاد خطر در حین تمرینات برای ورزشکاران را دارد از هاشمی درخواست کرد تا وسایل جدید و به روزتری را در اختیار آنان قرار دهد. بنا خواستار اختصاص حداقل ۲۰ میله هالتر جدید شد.

خبر

مه لقا جام‌بزرگ:

برای کسب سهمیه المپیک آماده‌ام

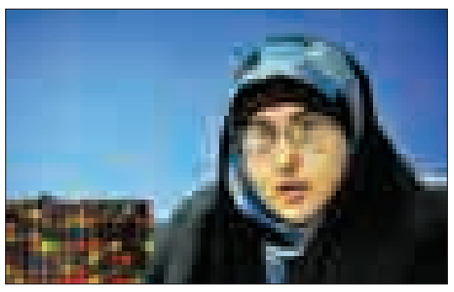

ملی‌پوش تیراندازی ایران می‌گوید تمام تلاش خود را به کار می‌گیرد تا در مسابقات کسب سهمیه کویت جواز حضور در المپیک ریو را بگیرد.
به گزارش فارس، مه‌لقا جام‌بزرگ درباره تمرینات تیم ملی تفنگ در آلمان گفت: آلمان سفر خوبی بود، ای کاش همیشه چنین سفرهایی را به طور مرتب برگزار می‌کردند، چرا که با فشنگ‌های زیاد نتیجه بهتری می‌گیریم. سفر چند روزه به هانوفر خوب بود و در واقع باید بگویم با فشنگ خوب اعتماد به نفس ما بالاتر می‌رود. از آلمان با خودمان مقداری فشنگ آورده‌ایم تا هم در تهران تمرین کنیم و هم به کویت ببریم.
وی در پاسخ به این سوال که در مسابقات قهرمانی آسیا این امید وجود دارد که بتواند سهمیه المپیک را بگیرد، اظهار کرد: قرار است در ۳ وضعیت تیر بزنم. نمی‌گویم در اوج آمادگی هستیم، چون در هر شرایطی فکر می‌کنم توانایی ما بالاتر است، اما اینکه خدا چه چیزی را برایمان بخواهد در روز مسابقه مشخص می‌شود و ما هم به خدا توکل می‌کنیم.
ملی‌پوش تیراندازی ایران در پاسخ به این سوال که از حریفان شناخت دارید که کدام تیم‌ها سهمیه گرفته‌اند، عنوان کرد: مثل همیشه هیچ تیمی را دست کم نمی‌گیریم، تمرینات حریفان از ما بیشتر بوده، اما ما هم ظرفیت زیادی داریم. چین ۲ سهمیه گرفته و کره‌جنوبی هم یک سهمیه. هر کشوری می‌تواند ۲ سهمیه بگیرد و در واقع در هر ماده ۳ سهمیه توزیع می‌شود.
جام‌بزرگ در پاسخ به سوالی دیگر مبنی بر اینکه فکر می‌کردی کار به آخرین مرحله کسب سهمیه بکشد، تصریح کرد: سال گذشته که تیم را بستند قرار بود در ۳ وضعیت رقابت کنم، اما در مسابقات جهانی آذربایجان هم در ۳ وضعیت و هم در بادی تیر زدم. تا نزدیک سهمیه هم رفتم و راهی فینال شدم، اما متاسفانه نشد. اشکالی ندارد که کار به مرحله آخر کشیده شده، تمام تلاشم را به کار می‌گیرم تا بهترین نتیجه را کسب کنم.

کلاس‌های آموزشی مینی‌گلف در همدان دایر است

کلاس‌های آموزشی مینی‌گلف محدود به زمان خاصی نیست و در تمام ایام سال در همدان دایر است.
وهاب به‌منش رئیس هیات گلف استان همدان گفت: مربیان توانمند هیات با برنامه‌ریزی‌های صورت گرفته در تمام ایام سال کلاس‌های آموزشی مینی‌گلف را برای علاقه‌مندان به این رشته تدارک دیده‌اند.
وی افزود: آموزش و استعدادیابی تنها محدود به فصل تابستان نیست و در تمام ایام سال این آمادگی وجود دارد که در خدمت علاقمندان به این رشته مفرح باشیم.
رئیس هیات گلف استان همدان با اشاره به زیرساخت‌های رشته ورزشی گلف در همدان اظهار کرد: ۱۸ باکس زمین گلف شامل ۹ باکس در چمن مصنوعی و ۹ باکس در زمینی بتنی که در کشور بی نظیر است در ورزشگاه ملت سعیدیه همدان ایجاد شده است.
به‌منش در ادامه عنوان کرد: مجموعه‌ای بسیار مفرح و دلپذیر همراه با امکانات اقامتی و پذیرایی در این مکان فراهم است و بهترین شرایط برای میزبانی کشوری را خواهیم داشت.
وی با بیان اینکه ورزش گلف برای تمامی سنین توصیه می‌شود، بیان کرد: امکان انجام این ورزش از سنین کودکی تا کهنسالی وجود دارد، هر چند تحرک لازمه جوانی است اما قابلیت استمرار و تکرار مداوم و آهسته این ورزش آمادگی جسمانی را تا سنین بالا حفظ می‌کند.
رئیس هیات گلف استان همدان یادآور شد: گلف فعالیتی مناسب برای کهنسالان است زیرا روند اجرا و انجام این ورزش بر خلاف ورزش‌های دیگر عاری از حرکات تند و فشارهای نامنظم بر اندام‌ها و عضلات است.
وی گفت: مسافت طی شده در ورزش گلف حدود ۸ کیلومتر با زمان متوسط ۳ تا ٤ ساعت است که این حجم فعالیت با توجه به زمان آن فعالیتی ایده آل برای افراد مسن محسوب می‌شود.
به‌منش با اشاره به فعالیت رشته گلف در همدان گفت: چند هکتار زمین در دهکده المپیک همدان برای احداث زمین گلف در اختیار هیات قرار گرفته که در حال حاضر در این زمین به صورت خاکی فعالیت محدودی داریم اما به دنبال اسپانسری هستیم تا با تامین اعتبارات لازم در سالجاری زمین گلف را احداث کنیم.

روزنامه اجتماعی، سیاسی، فرهنگی، اقتصادی

The Message Of Madestan's History & Civilization & Culture

روزنامه همدان پیام

www.HamedanPayam.com

پیام تاریخ، تمدن و فرهنگ مادستان

چهارشنبه ● ۶ آبانماه ۱۳۹۴ ● ۱۴ محرم ۱۴۳۷ ● ۲۸ اکتبر ۲۰۱۵ ● ۲۴۸۴

روزنامه صبح استان

صاحب امتیاز و مدیر مسئول: نصرت ا... طاقتی احسن

سردبیر: یدا... طاقتی احسن

نشانی: همدان، ابتدای خیابان مهدیه، روبروی دبیرستان شریعتی

ساختمان پیام

صندوق پستی: ۶۶۶ - ۶۵۱۵۵

تلفن: ۳۸۲۶۴۴۳۳ (ویژه) نمابر: ۳۸۲۷۹۰۱۳

سردبیر: ۰۹۱۸۳۱۵۱۴۳۷ آگهی: ۳۸۲۶۴۴۳۳

لیتوگرافی و چاپ: پیام رسانه (۳۸۲۷۴۰۸۲ - ۰۸۱)

پایگاه اینترنتی.....www.Hamedanpayam.com

ارتباط با روزنامه.....۱۰۰۰۶۰۶۶

ارتباط با روزنامه.....info@Hamedanpayam.com

Hamedanpeyam@yahoo.com

ارتباط با مدیرمسئول.....modir@Hamedanpayam.com

ارتباط با سردبیر.....sardabir@Hamedanpayam.com

سرویس آگهی.....agahi@hamedanpayam.com

سرویس اشتراک.....eshterak@hamedanpayam.com

چاپخانه پیام رسانه.....litohoma@yahoo.com

اوقات شرعی

اذان ظهر	۱۲:۰۰
غروب خورشید	۱۷:۲۸
اذان مغرب	۱۷:۴۶
نیمه شب شرعی	۲۳:۱۸
اذان صبح فردا	۰۵:۰۸
طلوع خورشید فردا	۰۶:۳۲

» منبع: موسسه ژئوفیزیک تهران

آب و هوا

پیش‌بینی وضع هوا:

صاف تا کمی ابری همراه با وزش باد

شهرستان	همدان	ملایر	تویسرکان	نهاوند	گودرز/هرسین	زرین	فامنین	قهاوند	اسدآباد	بهار
▲	۲۴	۲۳	۲۳	۲۴	۲۲	۲۳	۲۳	۲۳	۲۱	۲۳
▼	۵	۸	۹	۸	۷	۵	۵	۶	۳	۵
▦	۵۵	۵۵	۵۰	۵۵	۵۰	۴۵	۵۵	۵۰	۶۰	۵۵

حدیث:

امام سجاد (ع):

مردی به امام زین العابدین علیه الســـلام گفت : وسیله قبول نماز چیست؟ فرمود: «ولایت ما و بیزاری از دشمنان ما».

المناقب لابن شهرآشوب: ج ۴ ص ۱۳۰؛ شناخت‌نامه نماز ج ۲ ص ۵۸۶

دوبیتی باباطاهر

وای آن روحی که در قبرم نهند تنگ — ببالینم نهند خشت و گل و سنگ
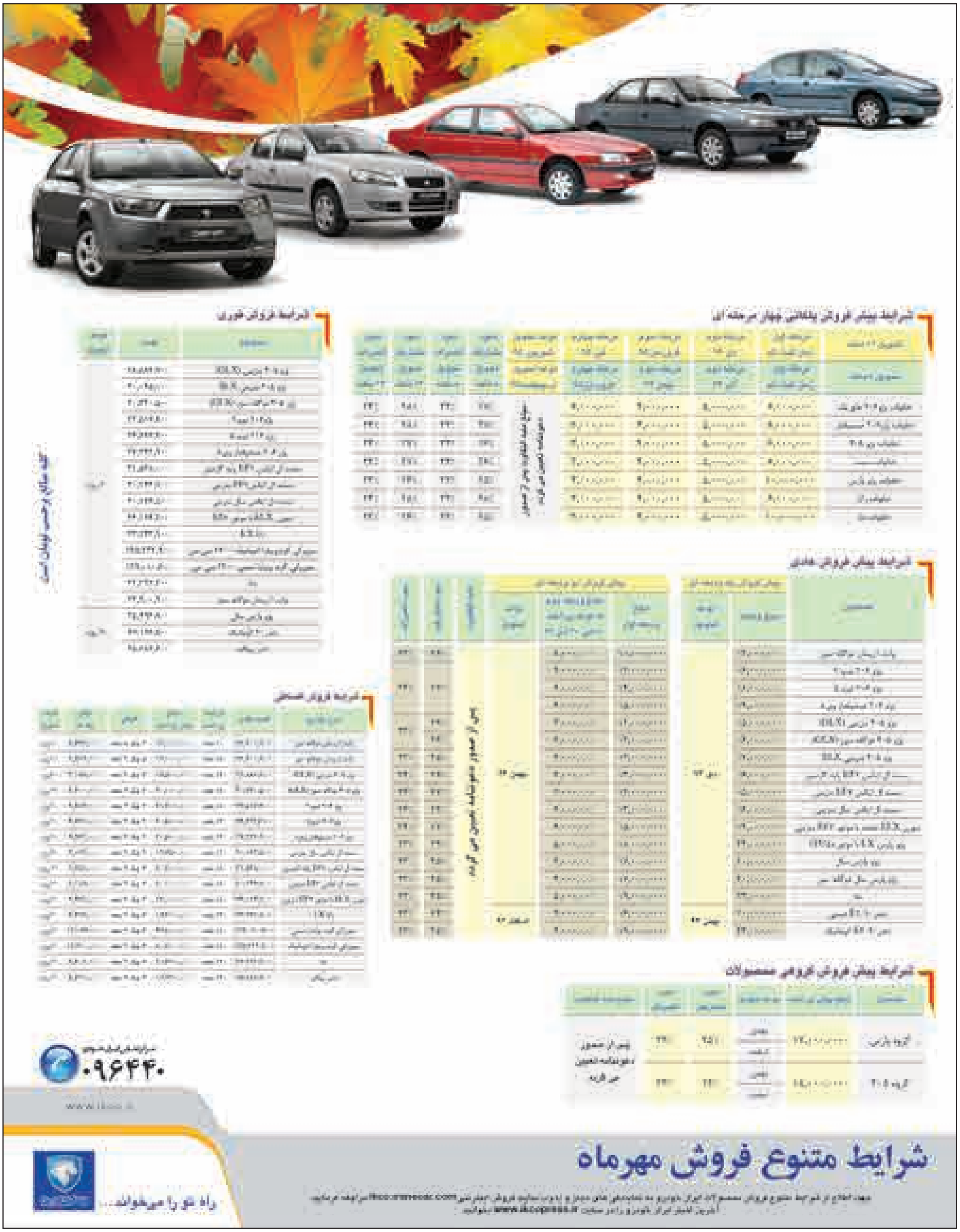
نه پای آنکه بگریزم ز ماران — نه دست آنکه با موران کنم جنگ