پیام تاریخ، تمدن و فرهنگ مادستان
|ISNN: 2322-4665|

روزنامه همدان پیام

www.HamedanPayam.com

چهارشنبه ● ۳ آبان‌ماه ۱۳۹۶ ● ۵ صفر ۱۴۳۹ ● ۲۵ اکتبر ۲۰۱۷
سال سیزدهم ● شماره ۳۰۴۵ ● ۱۲ صفحه روزنامه + نیازمندی‌ها ● ۱۰۰۰ تومان

کانال خبری همدان پیام در تلگرام | t.me/hamedanpayam
کانال نیازمندی‌های روزنامه در تلگرام telegram.me/bazarehamedan

ایران

لایحه بودجه «۱۴ آذر» تقدیم مجلس می‌شود ۴

اقتصاد
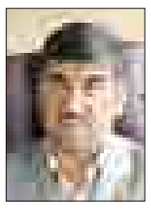
بانک ملت برتر در پرداخت وام ازدواج ۶

مادستان
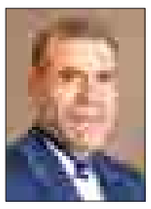
گرامیداشت روز کبودراهنگ ۳

ورزش

همدان میعادگاه فاتحان قلل ایران زمین ۷

ورود سپاه به محلات آلوده همدان

۲

مهاجرت عامل عیان کاهش جمعیت در استان

مردم از همدان می‌روند

۲

تاکید بر تکمیل استخر بانوان رزن

۷

دبیر جشنواره در نشست با هنرمندان همدانی:

از رفتارها همدانی‌ها شوکه شدم

همواره با آغاز روزهایی که پر از شور و هیجان برای برگزاری جشنواره بین‌المللی تئاتر کودک در همدان است، طبق روال سال‌های پیش مجموعه نشست‌هایی که تحت عنوان هم‌اندیشی از آن یاد می‌شود...

۸

گزارشی از برگزاری سه نمایشگاه الکامپ، اقتصاد و سرمایه درهمدان

نمایشگاه می‌تواند به تبادل ایده‌های جدید کمک کند

۳

یادداشت روز

الهی‌تبار نباشد یکی دیگر چه فرقی می‌کند!

روزهای اخیر، اخبار نه‌چندان رسمی و تأیید شده درباره «احتمال» تغییر و جابه‌جایی محمدابراهیم الهی‌تبار، معاون سیاسی و امنیتی استاندار همدان، بیشتر از هر زمان دیگر جو سیاسی استان را معطوف خود کرده و غیرسیاسیون نیز نسبت به این شنیده‌ها واکنش‌های سیاسی و جدی از خود بروز می‌دهند. پررنگ‌ترین واکنش غیرسیاسیون به این موضوع سیاسی این است که می‌گویند «همدان و همدانی‌ها سال‌های سال در حسرت مدیران...

۲

یادداشت میهمان

حاج تقی؛ برند همدانی‌های پرتلاش و کارآفرین

یکشنبه زمانی که استاندار و مدیران بانکی و اقتصادی در کارگروه رونق و رفع موانع تولید استان جمع شده بودند تا از ضرورت حمایت از سرمایه گذار و بخش خصوصی و تعامل بانک‌ها برای رونق تولید، سخن بگویند و خوب هم می گفتند، ناگهان خبر رسید که همدان یک تولیدکننده، کارآفرین و سرمایه گذار بزرگ خود را از دست داد.در همین جلسه استاندار سربسته از جلسه‌ای که در هفته گذشته با این سرمایه گذار داشته...

۶

تاکید معاون استاندار بر رسیدگی بیشتر به دانش آموزان استثنایی

نوسازی به فکر مدرسه کودکان اتیسم باشد

معاون سیاسی امنیتی استاندار همدان با بیان اینکه ۹ هزار دانش‌آموز در «طرح افزایش تداوم زندگی» آموزش فرا گرفتند، گفت: اداره کل نوسازی مدارس در تعمیر مدرسه کودکان اتیسم ورود پیدا کند.

به گزارش خبرگزاری فارس از همدان محمدابراهیم الهی‌تبار در شورای آموزش و پرورش همدان با بیان اینکه ارائه اطلاعات می‌تواند ما را با واقعیت نزدیک سازد، اظهار کرد: به دست آوردن اطلاعات بسیاری از مشکلات را برطرف می‌کند.

وی با بیان اینکه در خصوص غربالگری کودکان اتیسم باید واقعیت گفته و بر روی آنها بررسی لازم صورت گیرد، افزود: خوشبختانه انجام مشاوره‌های ژنتیکی جلوی بسیاری از آسیب‌ها از جمله تولد کودکان دارای معلولیت را در کشور و استان گرفته است.

وی با تأکید بر اینکه بسیاری از خانواده‌های درگیر معلولیت از خانواده‌های ضعیف و قشر پایین جامعه هستند، افزود: خوشبختانه ۱۲ درصد از اعتبارات عمرانی استانی به حوزه آموزش و پرورش استثنایی اختصاص پیدا کرده و امید است بتوانیم کاری سازنده‌ای در این زمینه انجام دهیم. الهی‌تبار همچنین با بیان اینکه باید در خصوص «آموزش حقوق شهروندی» کار با جدیت دنبال شود و جزء برنامه‌های اصلی ما باشد، افزود: همه دستگاه‌ها موظفند در حوزه «آموزش حقوق شهروندی» ورود پیدا کنند و شهروندان را با موضوعات پیرامون آن

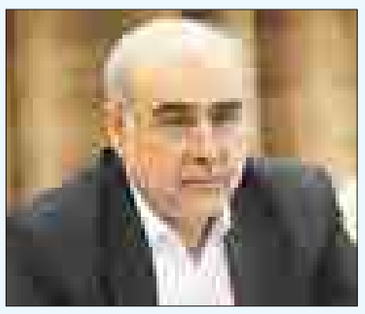

آشنا سازند.معاون سیاسی امنیتی استاندار همدان با بیان اینکه کار آموزش و پرورش در اجرای «طرح حقوق شهروندی» قابل تقدیر است، گفت: باید «طرح بشری» تأمین اعتبار شود و در خصوص «طرح افزایش دوام زندگی» از ردیف‌های ملی هزینه‌ای برای آن در نظر گرفته شود.وی با اشاره به اینکه «طرح افزایش تداوم زندگی» از استان همدان آغاز شد، خاطرنشان کرد: ابتدا ۴۰۰ نفر و سپس ۹ هزار نفر در این زمینه آموزش را فرا گرفتند و قرار است در جامعه هم این رقم به ۳۶ هزار دانش‌آموز افزایش یابد.

بیشترین حق التدریسی بیکار در مرکز استان

مدیرکل آموزش و پرورش همدان هم در این شورا گفت: ۱۶۰ نیروی حق‌التدریس آزاد در شهرستان‌ها به کار گرفته شدند اما بیشترین حق‌التدریسی بیکار مربوط به همدان است که آموزش و پرورش تمام تلاش خود را برای بکارگیری از همه معلمان خواهد کرد.

مصطفی خزاعی با اشاره به اینکه ساماندهی نیروی انسانی از یک استان به استان دیگر متفاوت است، یادآور شد: به عنوان مثال استان مرکزی ۱۶۰ هزار ساعت کسری نیرو در هفته دارد در حالی که این وضعیت در همدان بسیار متفاوت است که این موضوع نمی‌تواند معیار سنجش برای استان‌ها باشد.

وی با تأکید بر اینکه به نواحی یک و دو همدان اعلام شده که اگر کلاس خالی دارند می‌توانند از نیروهای کددار سال گذشته استفاده کنند، افزود: سال گذشته ۲۶۹ نفر نیرو و امسال ۱۶۶ نفر از نیروها به کار گرفته شده که با این شرایط ۱۰۰ نفر مازاد هستند.

وی در بخش دیگری از سخنان خود اشاره‌ای به کودکان اتیسم در استان کرد و ادامه داد: ۲۵ دانش‌آموز اتیسم در همدان وجود دارد که در کنار دانش‌آموزان با نیازهای ویژه تحصیل می‌کنند و اکثر آنها پسر هستند.

خزاعی با بیان اینکه دانشگاه علوم‌پزشکی و انجمن اتیسم باید در این زمینه همکاری و حمایت لازم را از آموزش و پرورش استثنایی داشته باشند، یادآور شد: یکی از خیرین اعلام کرده که می‌تواند برای ساخت مدرسه ویژه دانش‌آموزان با نیازهای ویژه ۳۰۰ میلیون تومان کمک مالی کند.

پیام تاریخ، تمدن و فرهنگ مادستان
The Message Of Madestan's History & Civilization & Culture
روزنامه همدان پیام ۲
چهارشنبه ● ۳ آبان‌ماه ۱۳۹۶ ● شماره ۳۰۴۵
خبر
khabar@hamedanpayam.com

خبر

۵ درصدجمعیت استان بی سوادند

معاون نهضت سوادآموزی استان همدان با بیان اینکه استان همدان قریب به ۴۹ هزار بی‌سواد دارد، گفت: طبق آمار رسمی بیش از ۹۵ درصد مردم استان باسواد هستند.محمد پورداوود در گفت‌وگو با فارس با بیان اینکه همه باید تلاش کنیم تا بی‌سوادی در جامعه و در استان ریشه‌کن شود اضافه کرد:ریشه‌کنی بی‌سوادی در یک جامعه محقق نمی‌شود مگر آنکه همه دستگاه‌ها پای کار باشند.وی با بیان اینکه استان همدان از وضعیت مطلوبی نسبت به سایر استان‌ها برخوردار است، یادآور شد: از این تعداد بی‌سواد تعداد ۵ هزار و۳۲۸ نفر مربوط به شهرستان نهاوند است که پس از شهرستان همدان و ملایر در رتبه سوم قرار دارد.پورداوود با تأکید بر اینکه اگر ما بخواهیم در خصوص سوادآموزی به اهدافمان برسیم باید روش‌های تدریس را متحول کنیم، گفت: باید به سمتی حرکت کنیم که از دستورالعمل‌های سنتی خارج شده و به روش‌های نوین نزدیک شویم.

خبر

مشکل پارچه فروشان فقط قاچاق نیست

رئیس اتحادیه پارچه‌فروشان همدان می گوید که مشکلات صنفی پارچه‌فروشان در همدان فراتر از بحث قاچاق است و باید فکری اساسی برای این صنف قدیمی شود.جواد خانجانی در گفت‌وگو با فارس با بیان اینکه ۱۴۰ واحد صنفی پارچه‌فروش در همدان فعال است، اظهار کرد: از ابتدای انقلاب تاکنون تعداد اعضای صنف پارچه‌فروش‌ها در همدان کمتر شده‌اند.رئیس اتحادیه پارچه‌فروشان همدان با اشاره به اینکه موضوع قاچاق بیشتر از اینکه در صنف پارچه‌فروشان مشکل ایجاد کند، در صنف پوشاک مشکل‌آفرین است، بیان کرد: مشکلات صنف پارچه‌فروشان کاهش تقاضا به دلیل راحتی و ارزان بودن پوشاک آماده است.خانجانی با اشاره به اینکه بعضی از منسوجات چینی به اسم ایرانی در بازار فروش می‌رود، گفت: کیفیت آنها بسیار پایین‌تر از تولیدات نساجی داخل کشور است.

خبر

تمهیدات ناجای استان برای زائران اربعین

فرمانده انتظامی استان همدان گفت: ۹ کمیته در قرارگاه اربعین تشکیل شده تا در بخش های ترافیکی، امنیتی، خدماتی وحمایتی به زائران خدمت رسانی کند .
بخشعلی کامرانی با بیان اینکه قرار گاه اربعین از ۲۰ روز پیش غیر رسمی کار خود را آغاز کرده است افزود: عمده فعالیتها از ۸ آبان تا ۲۵ آبان است .
وی گفت: در محورهای مواصلاتی استان ۲۴۰ تیم انتظامی ترافیکی مستقر ومشغول خدمت رسانی هستند.کامرانی افزود: اداره نظام وظیفه وصدور گذرنامه همه روزه تا ۵ عصر خدمات مضاعف ارائه میکنند.
وی بابیان اینکه امسال سفر دانش آموزان طلاب، دانشجویان وحتی سربازان آسانتر از قبل صورت میگیرد تصریح کرد: کسانی که قصد سفربه کربلای معلی در این ایام را دارند پیش از سفر اقدام به تکمیل مدارک خود کنند تا دچار مشکل نشوند ضمن اینکه مواظب افراد سود جو هم باشند.

یادداشت روز

الهی‌تبار نباشد یکی دیگر چه فرقی می‌کند!

» مهدی ناصرنژاد

روزهای اخیر، اخبار نه‌چندان رسمی و تأیید شده درباره «احتمال» تغییر و جابه‌جایی محمدابراهیم الهی‌تبار، معاون سیاسی و امنیتی استاندار همدان، بیشتر از هر زمان دیگر جو سیاسی استان را معطوف خود کرده و غیرسیاسیون نیز نسبت به این شنیده‌ها واکنش‌های سیاسی و جدی از خود بروز می‌دهند. پررنگ‌ترین واکنش غیرسیاسیون به این موضوع سیاسی این است که می‌گویند «همدان و همدانی‌ها سال‌های سال در حسرت مدیران بومی و دردآشنا، بسیاری از فرصت‌های خوب سازندگی و پیشرفت و تغییرات اثرگذار را از دست داده است و حالا همین را کم داشتیم که یکی از قدیمی‌ترین و شناخته‌شده‌ترین و آبدیده‌ترین چهره و مدیر بومی خود را نیز قربانی برخی مصلحت‌گرایی‌ها و بده‌وبستان‌های سیاسی کنیم!» غیرسیاسیون که همواره از روی دلسوزی و واقع‌بینی و بی‌طرفی، اظهارنظرهای تأمل‌برانگیزی به عمل می‌آورند، در این‌باره نیز می‌گویند، سیاست همینش بد و زشت و بی‌پدر و مادر است که در معامله‌های غش‌دار وارد می‌شود و تا چیزی را در ازای چیز دیگر نگیرد و یکی را فدای یکی دیگر نکند، دست‌بردار نیست!

یکی از همین غیرسیاسیون نیز به نکته بسیار مهم و جالبی اشاره کرده و می‌گوید: «تا همین چند ماه که نه بلکه چند هفته پیش، هیچکس و هیچ شخص و هیچ مقامی نه از احتمال تغییر معاون سیاسی و امنیتی همدان خبر داشت و نه چیزی می‌گفت و نه حتی شایعه و حرف و حدیثی در میان بود.»

به گفته وی موضوع چنین تغییر و جابه‌جایی قابل اهمیتی نه به فکر استاندار همدان رسیده بود، نه شخص خودِ آقای الهی‌تبار از آن خبر داشت و یا فکرش را می‌کرد نه از مخیله اهل معامله و بده‌بستان گذشته بود که حالا الهی‌تبار برود و کس دیگری بیاید و این قائله تمام شود! گویا این موضوع از ابتدا به ساکن از یک دهان‌لق آنهم از روی برخی دلخوری‌های سیاسی خارج شد و همینطوری گشت و گشت و گشت و آخر به نقطه‌ای رسید که گفتند خوب حالا چه اشکالی دارد، چندان هم بی‌ربط نیست که این موضوع را رقم بزنیم!

خلاصه آخر سر به اینجا رسیدیم که همه و همه حتی استاندار و خود الهی‌تبار و هر آنکس که ساک و چمدانی برای همدان بسته، در مقابل کار انجام شده قرار گرفته‌اند. و نتیجه اینکه الهی‌تبار برده شد! و اما حرف آخر غیرسیاسیون این است که حالا الهی‌تبار و این یک تیر ترکش و این مدیر بومی و قدیمی هم که کل جوانی و بهترین سال‌های انرژی و تلاش و زندگانی خود را در اینجا گذاشته برود، یک آقای دیگری بیاید آیا چه کار غیرممکن را انجام خواهد داد که از دست الهی‌تبار برنمی‌آمد و یا آن را از شهر و مردم و شهید خود دریغ داشت!؟

امروز آسمان همدان غبار آلود است

امروز علاوه بر وزش باد، غبار رقیقی در برخی از ساعات در آسمان استان پیش‌بینی شده است.
محمدحسن باقری‌شکیب کارشناس اداره‌کل هواشناسی استان همدان در گفت‌وگو با ایسنا،با بیان اینکه هم‌اکنون آسمان استان صاف تا کمی ابری است، اظهار کرد: براساس پیش‌بینی‌های فصلی برای پاییز همدان بارش‌ها در حد میانگین پیش‌بینی شده است و تا کنون بارش موثری در استان رخ نداده است و فقط بارش ضعیف یک میلیمتری را در مهرماه رخ داشتیم.
کارشناس اداره‌کل هواشناسی استان همدان با اشاره به اینکه بارش‌های مؤثر استان از نیمه آبان آغاز می‌شود، اظهار کرد: در پاییز سال گذشته بارش در استان همدان رخ نداد.

۱۵ آبانماه آخرین مهلت تخفیف ۳۰درصدی پروانه های تجاری

معاون مالی اقتصادی شهرداری همدان گفت : بر اساس تصویب شورای اسلامی شهر همدان و تایید کمیته انطباق تمامی شهروندانی که اینکه قصد دریافت پروانه تجاری را دارند در صورت پرداخت نقدی از ۳۰ درصد تخفیف عوارض برخوردار خواهند شد .
مهدی مجیدی گفت بعد از ۱۵ آبانماه تا پایان آذر ماه این تخفیف به ۲۰ درصد کاهش خواهد یافت .
وی عملکرد درآمد شهرداری همدان در ٦ ماهه اول سالجاری را ۸۳ درصد عنوان کرد که علیرغم وجود رکود در مقایسه با استانهای مشابه و مجاور وضعیت درآمدی شهر همدان مطلوب می باشد بطوریکه تمامی هزینه‌های جاری و حقوق و مزایای کارکنان شهرداری در زمان مناسب پرداخت می شود د حالیکه برخی از استانهای مشابه با تاخیر ۲ الی ۳ ماهه هم قادر به پرداخت هزینه های جاری نیستند.
لازم بذکر است درآمد ٦ماهه سال گذشته ۳۷درصد بوده که عملکرد امسال نسبت به مدت مشابه سال قبل ٤٦درصد رشد داشته است.

مهاجرت عامل عیان کاهش جمعیت در استان

مردم از همدان می‌روند

طبق آخرین آمار اعلام شده از سوی مرکز آمار ایران، متوسط نرخ رشد سالانه استان همدان منفی ۰,۲۳ است و در حقیقت در این حوزه استان همدان از آخر اول شد، این در حالی است که طبق آمارها، زاد و ولد روندی طبیعی دارد، از این رو کارشناسان و محققان دانشگاهی علت و عوامل این رویداد را مورد بررسی قرار داده اند و هنوز علل اصلی آن مشخص نشده است.

فروردین امسال بود که رئیس سازمان برنامه و بودجه استان همدان از کاهش ۳۰ هزار نفری جمعیت استان در سرشماری سال ۹۵ خبر داد و گفت که براساس آمار سرشماری سال ۹۵، جمعیت استان همدان یک میلیون و ۷۳۸ هزار و ۲۳٤ نفر اعلام شده است. از آن پس موضوع کاهش جمعیت در همدان به عنوان یکی از نگرانی‌های متولیان و دستگاههای تصمیم گیر پیگیری شده است. پیگیریهای که البته بیشتر در تریبون ها عیان بوده تا در کارهای تحقیقاتی و دانشگاهی.

مشکل اما فقط کاهش رشد جمعیت در همدان نیست. بر اساس آمار اعلامی همدان یکی از چهار استانی است که بیشترین مهاجرت را به مرکز کشور داشته است. این یعنی کاهش درصدی قابل توجه از جمعیت استان در سال. آمار محسوس بیکاری، بهره وری پائین علیرغم مشارکت بالا در فعالیت های اقتصادی و نبود اهمیت به نخبگان و نیروی انسانی از عوامل مهاجر فرستی همدان دانسته شده است.

حذف یک شهرستان از استان با مهاجرت جمعیت

خرداد امسال بود که معاون سیاسی امنیتی استاندار در شورای راهبردی جمعیت و شورای هماهنگی ثبت وقایع حیاتی استان همدان از کاهش یا کمبود جمعیت در استان به عنوان یک چالش یاد کرد و گفت که " ۱۳۱ هزار و ۵۲۸ نفر از جمعیت استان همدان مهاجرت کرده‌اند". به گفته الهی تبار میزان مهاجرت در پنج سال گذشته به قدری بالا بوده که می توان عنوان کرد یک شهرستان از استان همدان حذف شده است.او در این باره از مسئولان اجرایی استان خواسته بود که در راستای ماندگاری جمعیت در استان طرح‌های کوتاه مدت، میان مدت و بلند مدت برای ماندگاری جمعیت در همدان ارائه دهند.

شهرستانها جلوتر از همدان

برابر آمارها شهرستانهای استان در کاهش جمعیت از مرکز استان که از میزان توسعه یافتگی و دسترسی به رفاهیات اجتماعی بیشتری برخوردار است سبقت گرفته اند بطوریکه کبودراهنگ اسدآباد و فامنین بیشترین کاهش جمعیت را در استان داشته اند. ناگفته پیداست که عواملی همچون بیکاری، فقر و توسعه نیافتگی در این کاهش نقش اساسی داشته که یا جمعیت را مهاجر کرده و یا زاد و ولد را نسبتا کاهش داده است.

موضوع به بنیاد نخبگان سپرده شد

شهریور امسال بود که مدیر سلامت جمعیت و خانواده معاونت بهداشتی استان همدان اعلام کرد که بنیاد نخبگان استان همدان با درخواست استانداری همدان نسبت به تشکیل کارگروه تخصصی جمعیت اقدام کرده است.

پس از برگزاری نخستین کارگروه این موضوع که در آن رشد منفی زنان بیشتر بوده و ادامه تحصیل و مهاجرت زنانه، بالا بودن جمعیت روستا نشین در استان و موانع طبیعی موجود در استان همدان بعنوان عوامل موثر در کاهش رشد جمعیت استان مورد بحث قرار گرفت دیگر خبری از بررسی این موضوع در استان نشده است.

مهاجرت عامل کاهش جمعیت همدان

در این باره «مهرداد نادری» مدیر کل امور اجتماعی استانداری همدان گفته: سرشماری های سال ۹۵نشان داد که نرخ رشد جمعیت استان همدان رو به منفی گذاشته است، در حالی که با رشد زاد و ولد همراه بودیم و حتی این آمار به ۲/۱ هم رسیده بود.

وی اظهار کرد: این نشان می دهد که نرخ زاد و ولد در استان همدان سیرطبیعی دارد و به نوعی با وضعیت عمومی کشور همخوانی دارد، اما باید دقت داشت که عوامل و شاخصه های دیگری به جز زاد و ولد در این آمار کاهش نرخ رشد جمعیت تأثیر گذار بوده است، به طوری که کاهش جمعیت استان هم در این زمینه نقش آفرینی می کند.

به گزارش شبکه اطلاع رسانی راه دانا مدیر کل امور اجتماعی استانداری همدان با بیان اینکه مهاجرت یکی از عواملی است که در کاهش رشد جمعیت استان اثرگذار بوده افزود: در حال حاضر با همکاری بخش های پژوهشی دانشگاه این دلایل و زمینه ها مورد شناسایی و مطالعه قرار گرفته است تا در این رابطه چاره اندیشی شود.

«اسدا... ربانی‌مهر» معاون امور جوانان اداره کل ورزش و جوانان استان همدان هم در این باره گفته : باید دستگاه های متولی امر از جمله دانشگاه ها و به ویژه دانشگاه علوم پزشکی، کارهای پژوهشی ـ تحقیقاتی گسترده ای دراین زمینه انجام دهند تا علت این کاهش نرخ رشد جمعیت که در استان همدان روند نزولی تر بیشتر داشته به طور کامل مورد بررسی قرار بگیرد.وی اظهار کرد: در حالی که در هفت شهرستان استان همدان در ٦ ماهه نخست سال جاری طبق آمار نسبت به سال گذشته با افزایش زاد و ولد همراه بودیم و همچنین آمار طلاق در استان چهار درصد کاهش داشته است، شاهد هستیم که از آن طرف با کاهش نرخ رشد جمعیت روبه رو هستیم که خود جای سوال بسیار دارد، که علت این رشد منفی جمعیت چه می تواند باشد.

معاون امور جوانان اداره کل ورزش و جوانان استان همدان همچنین گفت: در حالی که در اکثر کشورهای پیشرفته، نرخ رشد جمعیت یک روال طبیعی دارد اما متأسفانه از سال ۸۵ به بعد نرخ رشد جمعیت در کشور این مقوله روند رو به کاهشی داشته است.

تشکیل تیم برای بررسی کاهش جمعیت

ربانی مهر تصریح کرد: کارشناسان یکی از علل کاهش جمعیت را مهاجرت هم می دانند و این موضوع در استان همدان فراگیرتر است و ما هر ساله با مهاجرت افراد تحصیلکرده استان روبه رو هستیم، به همین علت یک تیم تحقیقاتی دانشگاهی به ویژه علوم پزشکی و امور اجتماعی استانداری موضوع مربوطه را به دست گرفته و در حال بررسی و چرایی علت کاهش نرخ رشد جمعیت دراستان همدان هستند.وی عنوان کرد: توجه کمتر به فرزندآوری، ازدواج دیرهنگام و بیکاری موجود هم می تواند از عوامل کاهش نرخ رشد جمعیت استان باشد.

با این راهبردها جمعیت اضافه نمی شود

موضوع به چالش تبدیل شده کاهش جمعیت در استان علیرغم وعده ها و تدابیر بکار بسته شده برای پیگیری موضوع اما آنچنان که باید در خط اصلی خود اولویت نداشته است. نهادهای مرتبط با این موضوع دایره گسترده ای از دستگاهها و سازمان ها دولتی و مردم نهاد را در بر می گیرند که بکار گیری آنها مدیریتی مدبرانه لازم دارد.

با این حال دیده می شود که عملکرد شوراهایی کلان به مانند شورای فرهنگ عمومی یا شورای راهبردی جمعیت در همدان بیشتر به حالت تشریفاتی و آئین نامه ای بدل شده که صدای زعمای استان را نیز در آورده است.

آنچه پیداست عیان بودن ریشه و علل کاهش جمعیت استان بر مدیران است اما اینکه چرا برای افزایش بهره وری و رفاه جمعیت فقیر استان یا دسترسی به امکانات و ابتدائیات زندگی تلاشی نمی شود جای سوال دارد. افزایش جمعیت موضوعی در هم تنیده و چند بعدی است که بیشترین بعد آن در دست اقتصاد و فرهنگ استان است که این روزها هر دو لنگ می زند.

ورود سپاه به محلات آلوده همدان

معاون فرهنگی سپاه انصارالحسین(ع) شهرستان همدان از پاکسازی هفت کوچه در حصار علی‌آبادهمدان از موادمخدر خبر داد و گفت: در برخی محله‌های همدان درگیری با موادمخدر بسیار زیاد است.

به گزارش ایسنا، سعید نظری در جلسه شورای هماهنگی مبارزه با موادمخدر شهرستان همدان، افزود: برای پاکسازی این‌گونه محلات از دام اعتیاد وارد عمل شدیم و تلاش‌هایمان را از حصارهای علی‌آباد، مطهری و امام آغاز کردیم به طوریکه در این مناطق بنر نصب کردیم و از مردم خواستیم تا هر کس قصد ترک اعتیاد به موادمخدر را دارد، به ما مراجعه کند.

وی ادامه داد: در طرح پاکسازی محلات در حصار علی‌آباد تا هفت کوچه پیش رفتیم به طوریکه اینک در این هفت کوچه در هیچ خانواده‌ای عضو معتاد و یا خُرده‌فروش موادمخدر وجود ندارد و در صورتی‌که بتوانیم ۱۰ کوچه دیگر از این منطقه را از آلودگی موادمخدر پاک کنیم، جشن محله پاک را خواهیم گرفت.

نظری با اشاره به اینکه تعداد افراد مراجعه‌کننده به قصد ترک اعتیاد بسیار است، اعلام کرد: هزینه ترک اعتیاد در کمپ ٦٤۰ هزار تومان است که با ارائه معرفی‌نامه از سپاه تنها ۲٤۰ هزار تومان هزینه از آنها گرفته می‌شود.

وی با بیان اینکه مدت زمان زیادی از آغاز این طرح نمی‌گذرد اما تا کنون ۱۰ معتاد از طریق این طرح اعتیادشان را ترک کرده‌اند، یادآور شد: برای موفقیت در این راه و رسیدن به اهدافمان نیاز به کمک مردم داریم و می‌خواهیم به جایی برسیم که با خود مردم پیش رویم و معتمد محله خود نقش پلیس مبارزه با موادمخدر را ایفا کند.

معاون فرهنگی سپاه همدان خاطرنشان کرد: یکی از آسیب‌های جدی جامعه اعتیاد است چرا که به تنهایی آسیبی است که با خود چند آسیب و معضل را هم می‌آورد.

وی حمایت نکردن از معتادان پس از ترک اعتیاد را مسأله‌ای مهم دانست و گفت: پس از ترک اعتیاد مهمترین مشکل آنها بیکاری است، باید آنها را در کاری قرار دهیم که دیگر فرصتی برای گرایش مجدد به موادمخدر را نداشته باشند.

نظری در ادامه از تپه پیسا یاد کرد و با بیان اینکه در این منطقه هم باید با نصب بنر از معتادانی که قصد ترک اعتیاد دارند، حمایت کنیم، خاطرنشان کرد: ۱٤۵ نفر توزیع‌کننده جدی موادمخدر را شناسایی کرده‌ایم و امادگی داریم با آنها صحبت کرده و برایشان همایشی برگزار کنیم تا به آنهایی که قصد ترک دارند، کمک کنیم.

وی از برگزاری طرح کرامت خبر داد و گفت: ملایر به عنوان پایلوت کشوری انتخاب شده تا در آن این شهرستان از نظر اعتیاد شهر پاک شود.

وضعیت همدان در مصرف گل بحرانی نیست

در ادامه این شورا اما معاون سیاسی اجتماعی فرماندار همدان با بیان اینکه شرایط خاص و بحرانی در خصوص مصرف ماده مخدر گل در همدان نداریم، گفت: پژوهش و بررسی جامع در مورد پیامد مصرف گل صورت نگرفته است.

علی‌اصغر ناظری‌پور با اشاره به ابراز نگرانی شدید دستگاه‌ها در خصوص شیوع مصرف ماده مخدر گل بین نوجوانان، جوانان و دانشجویان، اظهار کرد: دستگاه‌ها معتقد هستند شیوع مصرف ماده مخدر تشدید شده و نگران‌کننده است.وی با بیان اینکه دستگاه‌ها معتقدند در خصوص ماده مخدر گل پدیده جدیدی در همدان در حال شکل‌گیری است، گفت: تاکنون آمار و مراجعاتی برای درمان ناشی از مصرف ماده مخدر گل به بهزیستی نداشتیم.

وی با تأکید بر اینکه باید در مصرف مواد مخدر هشدارسازی و اطلاع‌رسانی شود، ادامه داد: شاهد افزایش کشفیات در حوزه مواد مخدر هستیم، زیرا عده‌ای سودجو برای تجارت و مصرف در حوزه مواد مخدر فعالیت می‌کنند.

معاون سیاسی ـ اجتماعی فرمانداری همدان با بیان اینکه در همدان کشفیات بسیار عالی بوده و مسئولان به دقت مسائل را رصد می‌کنند، گفت: در چند ماه گذشته موارد خوبی در حوزه مبارزه با مواد مخدر قبل از ورود به بازار کشف شد.وی اظهار کرد: این اطمینان را می‌دهیم که مراقبت‌های لازم وجود دارد و نماینده جهاد کشاورزی نیز این اطمینان را داده که با مواردی از کشت گل در همدان برخورد نکرده‌اند؛ موردی مربوط به کشت بوته‌ای و پراکنده در سطح یکی از شهرستان‌ها بوده که پلیس برخورد کرده است.

shenide@hamedanpayam.com

شنیده‌ها

۱- احتمال رای آوری غلامی برای وزارت علوم بالا رفته است. گویا رئیس دانشگاه بوعلی برای وزیر شدن علاوه بر جلب نظر نمایندگان فراکسیون امید نظر بیشتر نمایندگان جناح مقابل دولت را نیز به دست آورده است.گفته می شود غلامی در نشست با نمایندگان گفتاری معتدل داشته که بیشتر اصولگراها را جذب کرده است.

۲- وزیر آموزش و پرورش دولت اسبق به جلسه کمیته تحقیق و تفحص از صندوق ذخیر فرهنگیان نرفته است. گویا روز گذشته کمیسیون آموزش مجلس وزرای دولت های گذشته را در این باره فراخوانده که مظفر و حاج بابایی دراین جلسه حضور نیافته اند. گویا فقط فرشیدی بوده که پاسخگوی دعوت نمایندگان درباره پرونده صندوق ذخیره فرهنگیان شده است.با افشای اختلاس ۸ هزار میلیاردی صندوق ذخیره فرهنگیان نمایندگان مجلس کمیته ویژه ای برای تحقیق و تفحص از این صندوق و چرایی این اختلاس تشکیل دادند.

۳- برخی نمایندگان استان در حال تلاش برای تغییر دیگر معاونان استاندارند.گویا یکی از نمایندگان در مجلس همچنان با تحرکاتی تلاش دارد که یکی از نیروهای بومی استان را از مسئولیت خارج کند. گفته می شود این قبیل تحرکات خارج از عرف نمایندگان با اعمال نفوذ در تغییر الهی تبار تقویت شده است. گفتنی است رفتارهای مداخله گرانه برخی نمایندگان در کشور از جمله در عزل و نصب ها انتقادات را برانگیخته است.

خبرویژه

جان باختن ۱۳ کارگر در ۶ ماهه نخست سال

مدیرکل پزشکی قانونی استان همدان از مرگ ۱۳ نفر بر اثرحوادث ناشی از کار در استان خبر داد و گفت: همگی جان‌باختگان به لحاظ جنسیتی مرد بوده‌اند.

علی‌احسان صالح در گفت‌وگو با ایسنا، با بیان اینکه در ٦ ماهه امسال ۲۲۸ نفر در استان بر اثر حوادث ناشی از کار مجروح شده‌اند، اظهار کرد: شمار مجروحان حوادث‌کار در مدت مشابه سال گذشته ۲۱۲ نفر بوده است.

وی با اشاره به افزایش ۷/۵ درصدی مجروحان و مصدومان حوادث‌کار در استان، گفت: سال گذشته ١٤ نفر در حوادث ناشی از کار جان خود را از دست داده‌اند که از نظر جنسیت تمامی آنها مرد بوده‌اند و آمار فوتی‌های ناشی از حوادث کار تغییر محسوسی نداشته است.

خبر

امدادگران ملایر آموزش واکنش سریع می بینند

در جلسه ستاد مدیریت بحران شهرستان ملایر از آموزش تخصصی ۱۰ نجات گر جمعیت هلال احمر این شهرستان خبر داده شد.

معاون برنامه ریزی و امور عمرانی فرمانداری ویژه ملایر در کارگروه امداد و نجات و آموزش همگانی و پدافند غیر عامل استان همدان که در فرمانداری شهرستان ملایر برگزار شد ضمن بیان اینکه در بحث فرهنگسازی برای مقابله با حوادث به اندازه کافی کار نشده است، افزود: هنوز با چگونگی و فرهنگ برخورد با حوادث عجین نشده ایم.

محمد حامدی نژاد با اشاره به کشورهای حادثه خیز مانند ژاپن بر اهمیت فرهنگسازی در رابطه با برخورد و مقابله با حوادث تاکید کرد و ادامه داد: نیاز به کار بیشتری در این زمینه وجود دارد و آمادگی لازم با برگزاری چند مانور به وجود نمی آید.

وی اضافه کرد: دستگاه های فعال در زمینه فرهنگسازی مثل صداوسیما، آموزش و پرورش و ارشاد باید در این رابطه اقداماتی صورت دهند تا جامعه ای آماده برای مقابله با حوادث داشته باشیم.

حامدی نژاد با اشاره به دو حادثه مربوط به بارندگی های سال قبل گفت: باید باید با استفاده از تجربیات سال قبل مواردی که ممکن است در آنها نقصی وجود داشته باشد بررسی شوند و به مسأله آب روستایی و چاه های آنها توجه ویژه ای شود و برنامه ریزی ویژه ای صورت بگیرد تا مردم در فصل سرما کمتر اذیت شوند.

وی افزود: بحث راه آهن هم به شهرستان اضافه شده است باید شرح وظایف هر دستگاه مشخص شود و در محدوده شهرستان اقدامات لازم مانند جایابی پدهای هلیکوپتر انجام گیرد.

سرپرست معاونت امداد و نجات جمعیت هلال احمر استان همدان نیز با اشاره به نزدیک بودن اربعین حسینی افزود: کمیته امداد و نجات اربعین از طرف استانداری به جمعیت هلال احمر واگذار شده است و نیروهای ما در پایگاه های مورد نظر از امروز تا پایان اربعین در آماده باش قرار دارند.

حمید عرفی گفت: در رابطه با سیاست سازمان امداد و نجات کشور در خصوص تشکیل تیم های واکنش سریع در سراسر ایران، در سال گذشته از جمعیت هلال احمر همدان ۱۵ نفر از افراد نجات گر آموزش های لازم را در این خصوص دیدند.

وی اضافه کرد: باتوجه به فوریت شهرستان ملایر ۱۰ نفر از نجات گران این شهرستان برای آموزش تخصصی امداد جاده سیلاب و کوهستان به چاو و گیلان اعزام می شوند و پس از آموزش دیدن به ارائه خدمات در شهرستان می پردازند در مراحل بعد هم شهرستان های کبودرآهنگ و فامنین در این طرح قرار می گیرند.

پیام تاریخ، تمدن و فرهنگ مادستان
The Message Of Madestan's History & Civilization & Culture
روزنامه همدان پیام
۳
چهارشنبه ● ۳ آبان‌ماه ۱۳۹۶ ● شماره ۳۰۴۵
مادستان
madestan@hamedanpayam.com

اسدآبادی ها بالاترین سرانه مصرف آب استان همدان را دارند

مدیر امور آب و فاضلاب شهرستان اسدآباد گفت: مصرف سرانه آب شهروندان اسدآبادی بالاتر از میانگین استانی است.
محمود مرسلی وفا در گفت‌وگو با تسنیم اظهار داشت: در شهر اسدآباد به ازای هر شهروند در طول شبانه روز افزون بر ۲٤ لیتر آب مصرف می‌شـــود و این در حالی‌است که در دیگر شهرســـتان‌های استان و دیگر شهرستان‌های شبیه به اسدآباد در کشور مصرف آب هر شهروند در طول ۲٤ ساعت ۱۸ لیتر است.وی تعداد مشترکین آب شهر اسدآباد را ۲ هزار اشتراک اعلام کرد و ادامه داد: در حال حاضر ۷۵ خانوار نیز در شـــهر اســـدآباد تحت پوشش اشتراک فاضلاب هستند.مرسلی وفا با اشاره به اینکه سقف تولید آب در شهر اسدآباد ۲۲ لیتر در ثانیه می‌باشد ، تصریح کرد: متاسفانه میانگین مصرف آب شهرستان اسدآباد بالاست.وی با بیان اینکه ۲ درصد شبکه های آب شهر اسدآباد فرسوده است و این امر در پرت آب نقش موثری دارد، اظهار کرد: در حال حاضر اعتباری افزون بر ۸ میلیارد تومان برای اصلاح وتعویض سریع شبکه های آب شهر اسدآباد نیاز است.

۹۸ درصد مدارس اسدآباد به سیستم گرمایشی استاندارد مجهز شد

مدیر آموزش و پرورش اسدآباد گفت: ۹۸ درصد مدارس اسدآباد به سیستم گرمایشی استاندارد مجهز شد.
رحمان ســـجادی در گفت‌وگو با تسنیم اظهار داشت: در سال گذشته ٦۲ مدرســـه روستایی شهرستان در فصل سرما از بخاری نفتی استفاده می‌کردند که استانداردسازی سیستم گرمایشی ۵۷ مدرسه در حال حاضر انجام گرفته است.
وی افزود: با استانداردســـازی سیستم گرمایشـــی این تعداد آموزشگاه، تنها ۵ آموزشگاه روستایی از سیستم گرمایشی بخاری نفتی به علت گازکشی نکردن روستا در فصل سرما استفاده خواهند کرد.مدیر اداره آموزش و پرورش شهرستان اسدآباد گفت: هم اکنون ۹۸ درصد از مدارس این شهرســـتان مجهز به سیستم گرمایشی استاندارد است.ســـجادی گفت: تمامی مدارس شهری و روستایی سطح شهرســـتان با فرا رســـیدن فصل سرما به غیر از ۵ روستا به سیستم گرمایشی بخاری گازی و یا پکیج مجهز خواهند بود و از سوخت استاندارد استفاده خواهند کرد.

خبر

طرح حجمی پاکسازی نقاط آلوده و جرم‌خیز در نهاوند اجرا شد

فرمانده انتظامی شهرستان نهاوند از اجرای طرح حجمی پاکسازی نقاط آلوده و جرم‌خیز در این شهرستان در ۲٤ ساعت گذشته خبر داد.
منصور ملکی در گفتگو با مهر اظهارداشت: روز گذشته طرح حجمی پلیس با محوریت ارتقاء سطح امنیت اجتماعی و برخورد با مجرمین و اجرای احکام قضایی در حوزه های مختلف جرم با حضور فعال عوامل انتظامی در نهاوند به مرحله اجرا درآمد.
وی در ادامه افـــزود: در این طرح که برابر برنامه ریزی مدون از قبل و براساس پیش بینی و اتخاذ تمهیدات لازم به مرحله اجرا درآمد یگانهای انتظامی شهرستان و چند اکیپ از انتظامی استان همدان حاضر بودند.
ملکی با اشاره به آمار و نتایج چشمگیر این طرح عنوان کرد: از مهمترین نتایج اجرای این طرح کشف یک کیلو و ۳۲٦ گرم انواع مواد مخدر، ۱۳ هزار و ٦٤۱ عدد انواع قرص مخدر و قاچاق غیرمجاز به همراه مقادیری شربت و آمپول غیر مجاز و ۲۵عدد اسپری قاچاق بود.
فرمانده انتظامی شهرستان نهاوند کشف ۳ دستگاه موتورسیکلت سرقتی، یک دستگاه موتورسیکلت قاچاق و مقادیری اقلام ضد فرهنگی، توقیف ۱۰۵ دستگاه خودرو و موتورسیکلت متخلف و همچنین دستگیری ۱۷ نفر خرده فروش مواد مخدر و ۷ نفر متهم تحت تعقیب را از دیگر نتایج این طرح ۲٤ ساعته برشمرد.

مسئولان باید با اتحاد و همکاری برای رفع محرومیت از بخش و شهرستان تلاش کنند

شیرین سو- طاقتی احسن- خبرنگار همدان پیام: جمعی از مسئولان بخش شیرین سو به دیدار حجت الاسلام والمسلمین باقری امام جمعه شهرستان کبودراهنگ رفتند
در این دیدار امام جمعه شیرین سو توضیحاتی در مورد بخش شیرین سو دادند.منصوری خاطر نشان کرد: حجاب کامل در بخش و شهرستان وجود دارد که یکی از نقاط قوت شهرستان میباشد و ۷ روحانی ثابت در ۷ روستای بزرگ بخش شیرین سو وجود دارد خاطر نشان کرد وگفت: مســـئولین بخش باهم هماهنگ هستند و با همکاری هم برای پیشبرد برنامه ها در بخش تلاش می کنند.
در این دیدار باقری امام جمعه شهرستان گفت: مسئولین باید با اتحاد و همکاری هم برای رفع محرومیت از بخش و شهرستان تلاش کنند و از شهرستان به یک شهرستان مذهبی و معنوی یاد کرد.
باقری گفت: مســـئولین نباید فقط چشم به دولت داشته باشند و باید از مردم هم کمک بگیرند و مردم را هم به داخل برنامه ها بیاورند همانند ۸سال دفاع مقدس که با کمک مردم به پیروزی رسیدیم..

ایمن نبودن منازل روستاییان سارقان احشام را افزایش می دهد

بخشدارمرکزی اسدآباد با اشاره به ایمن نبودن بیشتر منازل روستایی گفت: این نقیصه موجب وقوع سرقت احشام و اموال روستائیان شده که نیازمند پیشگیری و ارائه راهکارهای لازم برای مبارزه با سارقان است.
به گزارش ایرنا، علی ترابی در نشست مشورتی با دهیاران، بیان کرد: آگاه سازی مردم درخصوص نگهداری درست از احشام و اموالشان مهمترین مساله در پیشگیری از وقوع سرقت است.
وی خاطرنشان کرد: بیشتر اصطبل ها و محل نگهداری دام در روستاها فاقد درب و حفاظ مســـتحکم هستند و به راحتی قابل دسترسی برای سارقان اســـت.ترابی بکارگیری شبگرد در ســـطح روستاها را یکی از راه‌های پیشگیری از سرقت دانســـت و از شوراهای اسلامی روستاها خواست از شبگردهای دوره ای استفاده کنند.
بخشـــدار مرکزی اسدآباد به اهالی روستاها هشـــدارداد با اتمام فصل کشاورزی ادوات و ابزارهای خود مانند ترانس های برق چاه را به منازل انتقال دهند تا ربوده نشوند. وی همچنین به گشت زنی مستمر نیروی انتظامی در روســـتاها تاکید کرد و افزود: عوامل پاسگاه و کلانتری ها با حضور چشمگیر خود در روستاها، منطقه را برای سارقان نا امن کنند.
جانشین فرمانده انتظامی اسدآباد نیز گفت: در ۹۰ درصد سرقت هایی که گزارش شده، سارق دستگیر شده و اموال به مالباختگان عودت شده اســـت.رضا نوری با انتقاد از اهالی روستاها گفت: مردم با سامانه ۱۱۰ بیگانه هستند و در وقوع سرقت به جای طی مسافت طولانی و مراجعه به پاسگاه و جستجوی عوامل انتظامی با این سامانه تماس بگیرند تا با شتاب و دقت بیشتری موضوع رسیدگی شود.
وی به کمبود نیرو و خودرو در نیروی انتظامی اشـــاره کرد و گفت: با وجود این کمبودها پلیس در پیشـــگیری و آگاه سازی مردم و مبارزه با سارقان کوتاهی نکرده است.

گزارشی از برگزاری سه نمایشگاه الکامپ، اقتصاد و سرمایه درهمدان

نمایشگاه می‌تواند به تبادل ایده‌های جدید کمک کند

دوازدهمین دوره نمایشگاه تخصصی الکامپ در همـــدان در حوزه الکترونیک، رایانه و ماشـــین هـــای اداری، موبایل، ارتباطـــات، انفورماتیک همزمان با دومین نمایشگاه آموزشـــی و خدمات آموزشی و دومین نمایشـــگاه اقتصاد و سرمایه در نمایشـــگاه بین المللی همـــدان در حال برگزاری است.
مراسم افتتاحیه همزمان این سه نمایشگاه روز یکم آبان‌ماه با حضور رضا قیاســـی، معاون هماهنگی امور اقتصادی و توسعه منابع اســـتانداری همدان و مدیرکل امور اقتصادی و دارایی استان همدان در محل دائمی نمایشگاه های بین المللی برگزار شد این نمایشگاه با استقبال چشمگیر ادارات و سازمان های مختلف در فضایی فیزیکی ۵ هزار متر مربع در سه سالن ابن سینا، الوند و هگمتانه برپاست در این نمایشگاه ۸۲ غرفه حضور دارنـــد و به مدت ۵ روز ازیکم تا پنجم آبان ماه همه روزه ساعت ۱۰ تا ۱۳ و ۱٦ تا ۲۰ پذیرای علاقمندان است.
مجموعه همدان پیام نیز امسال برای دومین سال متوالی در نمایشگاه اقتصاد و سرمایه حضور دارد و با برپایی دو غرفه در سالن هگمتانه با عنوان مرکز چاپ و بسته بندی همدان "پیام رسانه" و " کانون کارآفرینان اســـتان همدان" با هدف ایجاد توسعه در اقتصاد اســـتان در راستای جذب و ایجاد فرصت های سرمایه گذاری با شعار"ایده از شـــما جذب سرمایه گذار از ما" تلاش می‌کند.

امسال حضور استارتاپ ها و کسب و کارهای نوپا فضای نمایشگاه را شاد کرده است

مدیر اجرایی نمایشـــگاه بین المللی همدان با بیان اینکه همزمانی این ســـه نمایشـــگاه امسال برای نخستین سال انجام شده است، گفت:این نمایشـــگاه ها در ســـال گذشته به صورت مجزا برگزارمی شـــد امـــا به دلیل گسترش بانکداری الکترونیکی که دخیل در بحث اقتصادی مردم است این نمایشگاه ها به صورت همزمان برگزار می شود.منا رستنده افزود: امروز چهارشـــنبه در حاشـــیه دومین نمایشگاه اقتصاد و سرمایه همایش اقتصاد و سرمایه از ســـاعت ۱۰ صبح لغایت ۱۲ ظهر با حضور مســـئولان استانی برگزار می شود.
وی با بیان اینکه نمایشگاه اقتصاد و سرمایه با همـــکاری اداره کل اقتصـــاد و دارایی در حال برگزاری اســـت، اظهار کرد: از مجموع ۸۲ غرفـــه در نمایشـــگاه ۱۰ غرفه به بخش دولتی و بقیه به بخش خصوصی اختصاص دارد. رســـتنده ادامه داد: امسال در نمایشگاه حضور استارتاپ ها و واحدهای نوپا، واحد رشد دانشگاه بوعلی سینا، واحدهای طراحی سایت های قضایی، مالی، سلامت، حمل و نقل، کارآفرینی و بازیهـــای یارانه ای را می توان به صورت گسترده مشاهده کرد.
وی با اشـــاره به اینکه کارگاه های آموزشی برخی شرکت های خصوصی مانند همراه اول هر روزه صبح و بعدازظهر در حال برگزاری است، خاطرنشان کرد: از سوی پارک علم و فناوری استان همدان امسال ۱۱ واحد فناور در نمایشـــگاه الکامپ حضور فعال دارند و خودروهای خورشیدی به عنوان ایده برتر در غرفه آتی نت در معرض دید بازدیدکنندگان در سالن ابن سینا قرار گرفته است.رستنده در پایان یادآور شد: امسال حضور استارتاپ ها و کسب و کارهای نوپا در نمایشگاه فضای نمایشگاه را جذاب و شاد کرده است.
وی با بیان اینکه برای توسعه کارت هوشمند ملی امســـال برای نخســـتین بار غرفه ای در اختیار ثبت احوال اســـتان بـــرای ثبت نام و صدور کارت ملی هوشـــمند با تخفیف ۷۰ درصد قرار گرفته اســـت که تاکنون استقبال مردم از این غرفه بـــرای صدور کارت ملی هوشمند خوب بوده است.
علـــی حاجیلویی یکی از فعالان و شـــرکت کنندگان این نمایشـــگاه در حوزه کســـب و کار برتر در نمایشـــگاه الکامپ در خصوص ویژگی های طـــرح جدید و نوپای خود می گوید: نام طرح من رادیو رادینگ است که در خصوص آموزش، مصاحبه، معرفی استارتاپ ها و مقایسه آنها، معرفی کتاب و سایت های کاربردی و قوانین کســـب و کار برنامه های مفیدی را به صورت فرمت صوتی در اختیار مخاطبان خود قرار می دهد. وی با بیان اینکه جامعه هدف رادیورادینگ بیشتر کارآفرینانی هستند که فعالیت های تیمی را مدیریت می کنند، ادامه می دهد: در درجه نخست موفقیت این طرح در جذب کاربر بیشتر است چراکه آنچه برای ما مهم اســـت رسانه ای و مطرح شـــدن ماســـت و پس از مخاطب گزینی در مرحله بعدی به جذب سرمایه و بخش های مالی طـــرح فکر می کنیم. این طراح برتر در گفتگـــو با خبرنگار ما با بیـــان اینکه یکی از فاکتورهای استارتاپ قابلیت گسترش پذیری آن اســـت، بیان می کند: ایده رادیورادینگ را حدود سه سال در تفکر داشتم اما پیاده سازی این ایده در طول یک هفته با سرمایه اولیه ٤۰ هزار تومان صورت گرفت.
حامـــد قمری نیـــز یک ایده پـــرداز برتر در خصوص طراحی بازی موبایلـــی که اخیراً طراحی کرده است، اظهار کرد: در پارک علم و فناوری استان همدان جزو طرح های برتر هستیم که هدف ما این است که علاقه مندان به این بازی را جذب و آموزش های لازم در نحوه استفاده از این بازی بدهیم.
وی اضافه کرد: حضور ایده ما در نمایشگاه الکامپ برای جذب و فراخوان علاقه مندان به ساخت و تولید بازی های موبایلی است و در طراحی این بازی تلاش شده از جاده های همدان برای صحنه ســـازی بهره برده شود و در حال حاضر این بازی وارد بازار نشده و تا بیست روز آینده وارد بازار می شود.

نمایشگاه الکامپ باید تخصصی تر برگزار شود!

مدیر عامل شرکت شـــبکه امن راهبر نیز به عنوان یک شرکت فعال و باتجربه که در هر دوازده نمایشـــگاه الکامپ حضور فعال دارد می گوید: آموزشـــگاه راهبر دانش به عنوان تخصصی ترین مرکز برگـــزاری دوره های فناوری اطلاعات و کامپیوتر، مهندسی شبکه و امنیت شبکه، برق و منترل ابزار برق، عمران و معماری و مدیریت و حســـابداری است که افراد علاقه منـــد را برای جذب بازار کار آموزش می دهد. مرجان سراج در خصوص کیفیت برگزاری نمایشگاه می افزاید: معتقدم نمایشگاه باید تخصصی تر در همدان برگزار شـــود تا منجر به تبادل ایده های جدید بین شرکتهای مختلف شـــود در غیر اینصورت تکرار محصولات در هر نمایشگاه قطعا نمی تواند کارایی لازم را داشته باشد.
وی ادامـــه مـــی دهد: این شـــرکت به دنبال اپلیکیشـــن های جدید و نو در حوزه های فناوری با هدف تسهیل امور زندگی است اما امیدواریم این نمایشگاه در فضای رقابتی تر با حضور شرکت ها تخصصی فرا استانی بتواند در همدان با کیفیت بهتر برگزار شود.
ســـعید میرزایی نیز به عنوان ایده پرداز برتر ومستقر در پارک علم و فناوری در خصوص طرح مهر آموزشـــی نماز هوشمند که توسط شـــرکت ایده پردازان ماد ساخته شده است، گفت: نرم افزار آموزشـــی مهرنماز هوشمند مخصـــوص موبایل و با فرمـــت اندروید به دو زبان ترجمه شـــده و به هـــر نرم افزارکد فعالسازی اختصاص یافته است که باید همراه محصول خریداری شود.وی بیان کرد: در این نرم افزار آموزش نمازهای واجب و مستحب، قرآن، اذان صوتی، رســـاله مراجع تقلید، قبله نماو... موجود است که تاکنون در نمایشگاه بازخورد بـــرای این طرح خوب بوده و فقط در روز اول توانســـتیم ۷۰۰ نـــرم افزار را به فروش برســـانیم.این ایده پرداز برتر با بیان اینکه در چندین نمایشگاه الکامپ، خوارزمی، ایده پارک برون اســـتانی شـــرکت کرده ام، خاطرنشـــان کرد: نکته مهم در این نمایشگاه حمایت ار این ایده های برتر است که باید در فضای نمایشگاه با جذب سرمایه گذاران برای رونق کسب و کار شکل گیرد و باید مسئولان واقف باشند که این افراد با ایده پردازی های نو از بقیه افراد جامعه متمایز هستند چون یک ایده برتر دارند و باید حمایت شوند.

خبر

فردا برگزار می‌شود
گرامیداشت روز کبودراهنگ

کبودراهنـــگ- اکـــرم حمیدی- خبرنگار همدان‌پیام: به مناســـبت گرامیداشت یاد و خاطـــره ۵ شـــهید والامقام ۵ آبان ۵۷ و هفته نکوداشـــت کبودراهنگ بیش از ۱۵۰ برنامه فرهنگـــی، هنری، ورزشـــی، علمـــی و... در ســـطح ایـــن شهرستان برگزار می‌شود.
دبیـــر همایش گرامیداشـــت شهدای پنجم آبان و روز کبودراهنگ در گفت‌وگو با همدان‌پیام بـــا بیان این مطلب افزود: حـــدود ۱۰۰ روز مانده به انقلاب در ۵ آبان ۵۷ در کبودراهنگ راهپیمایی علیه رژیم طاغوت شـــکل می‌گیـــرد که با حضور اقشـــار مختلف مردم به طرف ژاندارمری تحت عنوان جان‌فدایان اســـلام مســـتقر می‌شـــوند و علیه رژیم تظاهرات می‌کنند.
رضا عســـگری گفت: زمینه این تظاهرات روز ٤ آبان ۵۷ توسط دانش‌آموزان مدرســـه نظامی که مراسم جشن شاه در آن برگزار شده بود، فراهم شده بود که مخالفت خود را از نظام به صورت عملی اعـــلام کرده بودند که تعدادی از آنها در همان روز مورد ضرب‌وشـــتم قرار می‌گیرند و این مسأله ادامه داشت که بالاخره روز پنجم آبان ۵۷ به شـــکل گســـترده مردم تظاهرات می‌کنند و در این روز ۵ نفر از همشهریان از جمله محمد شعاعی، محمود دلاکی، علیقلی واشـــوری، عمران کردی و علی مســـلم خانی به شهادت می‌رســـند و ۱۵ نفر نیز زخمی و مجروح می‌شوند.
وی افـــزود: ایـــن روز یکی از روزهـــای تاریخی و مانـــدگار تاریخ شهرستان و استان اســـت و در دیگر شهرها چنین اتفاقی کمتر پیش آمده اســـت. بنابراین همه ما باید ایـــن روز را گرامی بداریم و یاد و خاطره این شهدای والامقام را ارج نهیم.
عســـگری خاطرنشان کرد: با عنایت به ســـابقه تاریخی و انقلابی که در شهرســـتان کبودراهنگ بوده است، از پارســـال مسئولان، مبارزان قبـــل از انقلاب و مردم متدین ایـــن روز «پنجم آبان» را به عنوان روز کبودراهنگ نامگذاری کرده‌اند و در این روز ضمن گرامیداشـــت یاد و خاطره شـــهدای پنجم آبان ۵۷ برنامه‌هایی در خصوص شناساندن ظرفیت‌ها و قابلیت‌ها و پتانســـیل‌های شهرستان در زمینه‌های علمی، اجتماعی، مدیریتی، نیروی انسانی و اقتصادی و... برگزار می‌شود.
وی ادامه داد: برای دومین نکوداشـــت روز شهرســـتان از ۲۹ مهرماه برنامه‌هایی از جمله افتتاح نمایشگاه در سالن شیخ موسی نثری اداره فرهنگ و ارشاد اسلامی، دیدار اعضای ستاد با امام‌جمعه کبودراهنگ، برگزاری ویژه برنامه در مدرســـه شهدای پنجم آبان و تمای مدارس، برگزاری مسابقات طراحی، نقاشـــی، روزنامه دیواری و... با موضوع پنجم آبان ۵۷ و شناســـاندن آن به دانش‌آموزان و نسل آینده، اجلاس نماز در مدرسه شهید سادلجی و... برگزار شده است.
وی افزود: در مدت ۲ ماه، ٦ جلســـه توســـط ســـتاد برگزار شده و با شـــکل‌گیری ۱۰ کمیته وظایف خود را پیگیری کردند که در مجموع ۱۵۰ برنامـــه فرهنگی، هنری، ورزشـــی، علمی، آموزش در ســـطح شهرســـتان در حوزه‌های مختلف جوانان، مساجد، مدارس، طلاب و روستاها انجام می‌شود.
وی افزود: در همایش روز نکوداشـــت کبودراهنگ سخنرانی توسط مســـئولان استانی و شهرستانی انجام می‌شـــود و انتظار داریم تمامی نخبگان و فرهیختگان بومی شهرســـتان در هر جایی که حضور دارند در این مراسم شـــرکت کنند و راهکارهایی برای پیشرفت روزافزون شهرستان در حوزه‌های مختلف بدهند.
عســـگری گفت: در روز شهرستان برنامه‌های متنوع دیگری از جمله اینکه پس از اذان مغرب محل شـــهادت شـــهدای ۵ آبان ۵۷ گلباران خواهد شد و نماز جماعت در مسجد تکیه نزدیک محل شهادت این شـــهیدان والامقام اقامه می‌شود و پس از آن نیز یادواره ۵ شهید ۵۷ و ٦٤۰ شـــهید شهرستان به همت ستاد برگزار خواهد شد و روز جمعه نیز با حضور گسترده مردم در نماز جمعه و برپایی ایستگاه صلواتی، برنامه‌ها به پایان می‌رسد.
وی همچنین گفت: در روز کبودراهنگ از مبارزین انقلابی، خانواده ۵ شهید ۵ آبان تجلیل می‌شود و افرادی که در تظاهرات سال ۵۷ حضور داشتند به خاطره‌گویی می‌پردازند.

راه‌اندازی مرکز مشاوره ستاد صیانت از خانواده در تویسرکان

امام جمعه تویســـرکان با بیان اینکه مرکز مشاوره ستاد صیانت از خانواده در آینده‌ای نزدیک در تویســـرکان آغاز به کار می‌کند، گفت: صیانت از بنیاد خانواده مصداق امربه‌معروف است.
بـــه گزارش روابط عمومی ارشـــاد همدان، حجت الاســـلام مرتضی موحدی در شورای فرهنگ عمومی شهرستان تویسرکان اظهار داشت: در شـــرایط کنونی توجه ویـــژه به مقوله ازدواج موفق و پیشـــگیری از وقـــوع طلاق‌های متعدد از مهمترین کارکردهای ســـتاد صیانت از خانواده است.
وی عنوان کرد: مشـــاوره‌های تخصصی قبـــل، حین و پس از ازدواج با اســـتفاده از نظر کارشناسان و روانشناســـان کارآزموده، توانمند و متخصص باید در شهرستان تویسرکان به یک رویه و فرهنگ عمومی تبدیل شـــود. حجت الاســـلام موحدی با اشـــاره به اینکه مسئولان دســـتگاه‌های اجرایی باید نسبت به اصل امربه معروف و نهی از منکر و مصادیق آن شـــامل صیانت از بنیان خانواده، پیشـــگیری از طلاق و گســـترش هدفمند فعالیت‌های قرآنی دغدغه داشته باشند، بیان کرد: باید از ظرفیت مکان‌های مذهبی مانند حسینیه ها و مساجد در پیشبرد فعالیت‌های قرآنی بهره برد.

مدیریت بحران نهاوند امکانات ندارد

▪ ستاد در بررسی مشکلات زمان بحران شهرستان جدی‌تر وارد شود

نهاونـــد- معصومه کمالوند- خبرنگار همدان پیام: ٦۵ درصد زلزله های استان در نهاوند رخ داده است بزرگترین آن با ٤و هفت دهم ریشتر در اوایل مرداد ماه امســـال بوده و بر اساس نقشه پهنه بندی خطر نسبی زلزلزله نهاوند بعنوان زلزله خیز ترین مناطق کشور در این درجه بندی در موقعیت خطر بسیار زیاد قرار دارد.
سال گذشته هم از ۲٦۱ مورد زلزله در استان همدان ۱۹۰ مورد که ۷۳ درصد آن را شـــامل می شـــود مربوط به شهرستان نهاوند بوده است که بر اساس آمار کارشناسان این حوزه نهاوند رتبه نخست را در این مورد دارد.
گسل نهاوند از گسل‌های فعال زاگرس به طول ۸۰ کیلومتر است که شهرســـتان نهاوند را آسیب‌پذیر ساخته چرا که از ۳۰ کیلومتری مناطق مسکونی و تجاری این شهر عبور کرده و همین عامل شرایط بحرانی را ایجاد می‌کند.
کارشناســـان اعلام کرده اند کـــه با توجه به وجود بافت فرسوده حدود ۱۷۲هکتاری در مناطق مرکزی شـــهر ، که از بزرگ‌ترین مشکلات شهری نهاوند محســـوب می شـــود در صورت وقوع زلزله این مناطق به کانون‌های بحران تبدیل و اگر لرزه‌خیزی گسل نهاوند آغاز شود پتانسیل تا ۷ ریشتر را دارد و در این شرایط اســـت که موقعیت امداد رسانی برای اهالی مناطق بافت فرسوده به صفر می رسد و موجودی از این موقعیت زنده بیرون نخواهد آمد.
این زلزله خیزی علاوه بر شـــهر نهاوند، فیروزان و کیان را هم شامل می شود.
بر همین اساس ضرورت دارد که مدیریت بحران این شهرســـتان را برای مدیریت و امداد در زمان وقوع زلزله مجهز کرد اما پیش از آن پیشگیری از تلفات زمان بحران مهمتر است.
با شـــرایط کنونی نهاوند و بافت های فرسوده و منازل مسکونی در مرکز شهر و برخی روستاهای این شهرستان ضرورت بیشـــتری برای توجه این ستاد دارد و مناطق فرسوده نهاوند در صورت وقوع زلزله بیشترین خسارت و تلفات را خواهد داشت چرا که موقعیت تخلیه و حتی امداد رسانی را هم ندارد.
این یک زنگ خطر برای ســـتاد مدیریت بحران محســـوب می شـــود آن هم شهرســـتانی که در همجواری با ٤ گسل زلزله قرار دارد برای همین مهم هم ضرورت دارد نشست های ستاد بحران شهرستان جدی تر و با خروجی همراه شود.
کما اینکه در ســـیل اردیبهشـــت ماه (۹٤) کمبود امکانات در این شهرستان برای زمان امداد رسانی بیداد می کرد و دست مدیریت بحران را بسته بود که به قول فرماندار نهاوند اگر تلفاتی برای اهالی رخ می داد همه در وقوع آن مقصر بودند.

نهاوند امکانات مدیریت بحران ندارد

فرماندار نهاوند در ستاد بحران این شهرستان گفت: ازنظر مدیریت بحران با کمبود امکانات مواجه ایم و دستگاه مدیریت بحران باید به این شهرستان توجه ویژه داشته باشد.
کریـــم حمیدوند افزود: وجود بافت فرســـوده ۱۷۲ هکتاری در مناطق مرکزی شهر، تهدیدی برای سلامت مردم و به معضلی برای مدیریت شهری تبدیل‌شده است.
به گفتـــه حمیدوند ، شهرســـتان نهاوند به لحاظ مجاورت با گســـل فریمان، درود، نهاوند و صحنه درتهدید خطر زلزله، منطقه بحرانی ما در اســـتان همدان محسوب می‌شود، وی گفت: طبق یافته‌های مطالعاتی دو قســـمت جنوب غرب و شمال شرق استان همدان که شامل شهرستان‌های رزن و نهاوند می‌شود زلزله‌خیز هستند.

پیام تاریخ، تمدن و فرهنگ مادستان
The Message Of Madestan's History & Civilization & Culture
روزنامه همدان پیام
۴
چهارشنبه ● ۳ آبان‌ماه ۱۳۹۶ ● شماره ۳۰۴۵
ایران و جهان
slasat@hamedanpayam.com

خبر

ترامپ از همه روسای جمهوری آمریکا بدتر است

رئیس دفتر مقام معظم رهبری با اشـاره به سخنان اخیر ترامپ گفت: اینها همیشـه دشـمنی کرده‌اند و بهترین نام برای آنها را امام خمینی راحل با عنوان شـیطان بزرگ قرار داد، همیشه در حال توطئه بودند اما رئیس‌جمهور فعلی از همه بدتر است.

به گزارش ایرنا، حجت‌الاسـلام محمد محمـدی گلپایگانی با بیان اینکه وزارت خارجه آمریکا اخیراً بیانیه‌ای را در رابطه با حقوق بشـر در ایران منتشـر کرده است، گفت: مفاد این بیانیه شـامل موارد مختلفی است؛ از جمله اینکه چرا نیروهای مسـلح تحت امر ولی‌فقیه هستند، یا اینکه چرا مخالفان سیاسـی را تحت عنوان قاچاقچـی اعدام می‌کنیم؟ کدام مخالف سیاسـی را اعدام کرده‌ایم؛ بسیاری مستحق اعدام هسـتند اما هنوز نگه داشته‌ایم.

دولت

برنامه جدید وزارت کشور برای کودکان خیابانی

وزیر کشور گفت: کودکان و نوجوانان خیابانی که امکان شناسایی خانواده آنان وجود ندارد به مدارس و یا به نهادهای ذیربط برای کسب مهارت هدایت می‌شوند.

به گزارش تسـنیم، عبدالرضا رحمانی فضلی اظهارداشت: ساماندهی کودکان خیابانی در شـهرهایی که بیشـتر تحت تاثیر این مسأله هستند باید در اولویت قرار بگیرند.

وی در ادامه افزود: در همین ارتباط کودکان و نوجوانان خیابانی که دارای پدر و مادر هستند باید بر اساس شناسایی که صورت می‌گیرد تحویل خانواده هایشان شوند و کودکان و نوجوانان خیابانی که به هر دلیلی امکان شناسایی خانواده آنان وجود نداشت بر اساس علاقه‌مندی که دارند به مدارس و یا به نهادهای ذیربط برای کسب مهارت هدایت شوند.

بین الملل

تردید ندارم برجام حفظ می‌شود

وزیر خارجه انگلیس در اظهاراتی در اندیشـکده چتم هاوس گفت که در پـی رایزنی با برخـی نمایندگان کنگره آمریکا، تردیـد ندارد که برجام حفظ خواهد شد.

به گزارش ایرنا، بوریس جانسـون بابیان اینکه حفظ برجام نه‌تنها به نفع امنیت غـرب بلکه به نفع مردم ایران هم خواهد بود، افزود: ایران کشـوری بزرگ با ۸۰ میلیون جمعیت است که دوسـوم آن‌ها زیر ۳۰ سال سن دارند. آن‌ها زنان و مردانی تحصیل‌کرده هسـتند، از فناوری استفاده می‌کنند و سرشار از روحیه کارآفرینی و سـرمایه‌گذاری هستند. اگر بتوانیم به آن‌ها نشان دهیم که در بازار بزرگ جهانی مورد استقبال قرار می‌گیرند، در طول زمان می‌توان رابطه متفاوتی را با این نسـل مدرن ایجاد کرد؛ به‌هرحال ایران یکی از تمدن‌های باسـتان به شمار می‌رود.

لایحه بودجه «۱۴ آذر» تقدیم مجلس می‌شود

سخنگوی دولت از ویژگی‌های بودجه سـال ۹۷ خبر داد و گفـت: ۱٤ آذر لایحه بودجه سال۹۷ تقدیم مجلس می‌شود.

به گزارش ایلنـا، محمدباقر نوبخت درباره تحقـق بودجه عمرانی در سـال ۹٦ اظهار داشـت: تـا اول آبان ماه بالغ بـر ۳۰ هزار میلیـارد تومان بـرای طرح‌هـای عمرانی تخصیص بودجه صورت گرفته است.

وی افـزود: این تخصیص از منابع مختلفی که قانونگذار از جمله مبالغ نفتی و اسـناد خزانه در نظر گرفته، صورت گرفته است و امیدواریم که تا ماه‌های آینده در حدود ٤٤ هزار میلیارد تومان برای طرح‌های عمرانی تخصیص بودجه داشته باشیم.

رئیس سـازمان برنامه، بودجه و محاسبات کشـور درباره تغییر در ساختار بودجه سال ۹۷ توضیح داد: سه ویژگی برای بودجه سال آینـده می‌توان بیان کرد، ابتـدا مبنا و مبانی تصویب بودجه هر دستگاه بر اساس قیمت تمام شده‌ای خواهد بود که دستگاه فعالیت می‌کند. این کار چند سـال گذشته محاسبه شده و در پیوسـت ٤ قانون بودجه امسال نیز آمده است.

سـخنگوی دولت با بیان اینکه برای بودجه سال۹٦ بر اسـاس قانون برنامه هدف کمی در نظـر گرفته شـده بود، ادامـه داد: این مقدار هدف با قیمت واحدی که محاسـبه کردیم ضرب می‌شود و بودجه دستگاه‌ها و بخش‌ها مشخص می‌شود. ما به جای اینکه پول دستگاه‌ها را به مرکز یا وزارتخانه بدهیم به هر استان تخصیص داده می‌شود.

نوبخت توضیـح داد: به طور مثال اداره کل آموزش و پرورش اردبیل در اسـتان اردبیل قـرار دارد، بنابراین لازم نیسـت پول را به وزارتخانـه بدهیم بلکه بودجه به اسـتان اختصاص داده می‌شـود تا شـورای برنامه استان با مدیریت اسـتاندار و مدیر سازمان برنامه استان و نمایندگان تصمیم‌گیری کنند و صرفه‌جویی لازم را در نظر بگیرند.

وی اظهار داشـت: بنابراین ویژگی دیگری که برای بودجه سال آینده در نظر گرفته‌ایم تمرکززدایی بودجه دستگاه‌ها است بنابراین دسـتگاه‌ها به صورت ملی بودجه دریافت نمی‌کنند بلکه بر اسـاس جغرافیا و منطقه تخصیص بودجه در نظر گرفته می‌شود.

رئیس سـازمان برنامه، بودجه و محاسبات در خصـوص تخصیـص بودجه‌ها عنوان کرد: تخصیـص بودجه در سـال آینده بر اسـاس عملکرد و اهدافی است که در نظر گرفته می‌شـود نه بر اساس وصول پول به خزانه، در روش سـنتی هر مقدار پول وارد خزانه می‌شد به درصد مشخص به دستگاه‌ها پرداخت می‌کردیم که این شـکل در سال آینده تغییر می‌کند.

به نقل از خانه ملت وی با بیان اینکه لایحه بودجه سـال ۹۷ یک روز زودتر یعنی ۱٤ آذر به مجلس ارسـال خواهد شـد، گفت: می‌توانیم بدون اینکه بودجه‌ریزی سال آینده بر مبنای عملکـرد، تصویب بر پایه بودجه ریـزی بر مبنای صفـر و تخصیص بر پایه عملکرد خواهد بود.

ابراز نگرانی از افزایش آمار افسردگی و خودکشی در کشور

یک عضو شورای مرکزی فراکسیون امید با ابراز نگرانی از آمار خودکشـی و به دنبـال آن افزایش آمار افسـردگی در کشور گفت: نام این مرگ‌ها را خودکشی نمی‌گـذارم. خودکشـی کلمـه‌ای برای فرار ما از بار مسـئولیت است و این بی مسـئولیتی و روزمرگی ما را می‌کشـد! مایی که نتوانستیم فرصت‌های برابر برای داشتن زندگی شادتر فراهم کنیم.

به گزارش ایسنا، علی نجفی در مطلبی با عنوان "خودکشـی، مرگی به دست خود یا جامعه! " در کانال تلگرامی‌اش نوشت: در روزهایی که جامعه شناس بزرگ، امیل دورکیـم، به تحقیق در مورد خودکشـی مشغول بود شـاید کمتر کسی تصور می کرد روزی آمار خودکشـی تـا این حد نگران کننده شود.

نماینده بابل توضیح داد: متاسـفانه خبر خودکشـی چهـار نفر در کمتـر از یک هفته در شرایطی به تیتر اخبار شبکه‌های اجتماعی تبدیل شده که در دو مورد منجر به مرگ دو جوان همشـهری‌مان شـده اسـت، اخباری که مشـابه آن در سراسر کشور کم نیست.

وی ایـن خبرها را تلـخ و در عین حال تلنگـری دانسـت تـا ما خفتـگان در روزمرگی به خود آئیم و بدانیم این فجایع موضوعاتی نیست که بتوان به سادگی از کنار آن بگذریم.

نجفـی ادامـه داد: اطلاعـی از دلایـل خودکشی و سرنوشت شخصی این چهار نفر ندارم اما می‌توان فهمید در شهری که در یک بـازه زمانی کوتاه چهار نفر اقدام به خودکشـی می‌کنند، شاید همان زمان انسانهای بیشـتری در حال ترسیم نقشه مرگ خـود و منتظر فرصتی برای اجرای آن باشند.

وی با بیـان اینکه طبـق تعریف برخی از روانشناسـان مهمتریـن اهدافی برای خودکشـی دعوت یا خطـاب، تقاضای کمک و حمایت و واکنش در مقابل یک فاجعه و مصیبت است در عین حال گفت: به راستی جوانانی که دست به خودکشی می زنند در آخرین لحظات زندگی‌شان به چه فکر می‌کنند و با مرگشـان در مقابل کدام فاجعه یا مصیبت از ما تقاضای کمک دارند؟

ایـن عضو کمیسـیون امنیـت ملی و سیاسـت خارجی مجلس ادامـه داد: آیا نظام آموزشی ما راهکاری برای پیشگیری دارد؟ آیـا فرهنـگ لازم برای اسـتفاده از شـبکه‌های مجازی وجـود دارد؟ آیا بازی‌هـای رایانه‌ای مشـکوک و مخرب تحت کنترل و مراقبت هسـتند؟ آموزش و پرورش خانه دوم کودکان ماست، آیا از آنان شهروندانی مسئولیت پذیر، اجتماعی و توانمند می‌سـازد تا بـه هویت خود شکل دهند؟ سـهم مدیران فرهنگی در این مرگ‌های تلخ کجاسـت؟ آیا مدیران فرهنگی در جامعه ای که در آن شـادی های جمعی کم اسـت و آمار افسردگی رو به افزایش است، به روزمرگی و ارائه گزارش عملکردهای تکراری دچار شده اند یـا برنامه ای علمـی و اجرایی برای مقابله با بحران های اجتماعی در دسـت دارند؟

نجفـی با طرح این پرسـش که سـهم نمایندگان از این تلخی‌ها چقدر اسـت، گفت: نماینده باید نماینده دردهای جامعه باشد. نماینده یک قدرت ملی است و باید از این قدرت ملی در جهت توسـعه در کشور وحوزه انتخابیه اش استفاده کند.اما فاجعه زمانی رخ می دهد که یک نماینده دچار روزمرگی شود، به کارهای کوچک عادت کند و موج سـوار مشکلات مردم شود .

وی افـزود: وقتی روزمرگـی و تبلیغات تبدیـل بـه آفت شـود، با بـروز چهار خودکشـی در یک شـهر آن هم در یک هفته هیچ اتفاقی نمی‌افتد و هیچ کسی هم احساس گناه نمی کند. نام این مرگ‌ها را خودکشی نمی گذارم. خودکشی کلمه ای برای فرار ما از بار مسئولیت است و این بی‌مسئولیتی و روزمرگی ما را می کشد! مایی که نتوانستیم فرصت های برابر برای داشتن زندگی شادتر فراهم کنیم.

خبر

غلامی در کمیسیون امنیت ملی:

۹۲ درصد دانشجویان به مبانی دینی اعتقاد دارند

وزیر پیشـنهاد علوم روز گذشـته در جلسه کمیسیون امنیت ملی و سیاسـت خارجی مجلس درباره فعالیت ها و اقداماتش در دانشگاه بوعلی همدان رویکردش نسـبت به لغو سخنرانی برخی از نمایندگان در دانشـگاه‌ها در دولت یازدهـم ونحوه همکاری و ایجاد تعامل بین دانشگاه‌های دولتی و غیر دولتی از جمله دانشگاه آزاد به ارائه توضیحاتی پرداخت.

منصور غلامی با تاکید بر اینکه فعالیت‌های دانشگاهی باید فرهنگ محور باشـد و فرهنگ اسلامی محور فعالیت‌ها قرار گیرد گفت: باید فضا را بـه گونه‌ای باز کنیم که هر نماینده مجلس بتواند با احسـاس آرامش سخنرانی کند.

به گزارش ایسنا، وی در جلسه کمیسیون امنیت ملی و سیاست خارجی مجلس دربـاره فعالیت هـا و اقداماتش در دانشـگاه بوعلی همدان رویکردش نسبت به لغو سخنرانی برخی از نمایندگان در دانشگاه‌ها در دولت یازدهم ونحوه همکاری و ایجاد تعامل بین دانشگاه‌های دولتی و غیر دولتی از جمله دانشگاه آزاد به ارائه توضیحاتی پرداخت.

وی ضمن توضیح در مورد برنامه‌ها و طرح‌هایش به سوابق کاری خود اشاره و اظهار کرد: با توجه به عضویت در هیات امنا و به عنوان رئیس دبیرخانه‌های دائمی دانشگاه‌ها، اشراف کافی در مدیریت و اداره وزارت علوم داشته و ضمن آشنایی با احکام برنامه‌های توسعه و اسناد بالادستی اولویت بندی آنها را می‌شناسم.

غلامی در مورد برنامه‌اش برای جذب اعضای هیات علمی گفت: جذب هیات عملی باید در چارچوب مقررات انجام شـود. همچنین فعالیت دانشگاه‌ها باید فرهنگ محور باشد. وزیر پیشنهادی علوم ادامه داد: بیش از ۹۲ درصد دانشجویان اعتقاد راسخ به مبانی و ارزش‌های دینی دارند. بنابراین فرهنگ اسلامی باید محور فعالیت دانشگاه‌ها باشد.

به گفته وی باید فضا را باز کرده تا هر نماینده مجلسی بتواند با احساس آرامش سخنرانی کند. غلامی همچنین ظرفیت دانشگاه‌ها را بسیار بالا دانست و توضیح داد: امروز صندلی دانشگاه‌ها رو به خالی شدن است. باید برای آن راهکاری پیدا کرد که یکی از آنها جذب دانشجوی خارجی اسـت. همچنین آمایش آموزش عالی نیز یکی از برنامه‌های ضروری است که باید در این حوزه اجرا شود.

در این جلسـه نمایندگان درباره برنامه‌های غلامی در جهت اسـتقرار عدالت آموزشی، تقویت بنیه‌های علمی دانشگاه‌ها، جلوگیری از مدرک فروشی و مدرک گرایی در دانشگاه‌ها، استقرار عدالت در جذب اعضای هیات علمی، حفظ وجوه علمی - آموزشـی دانشگاه‌ها، ثبات نداشتن مدیریت در وزارت علوم در دولت یازدهم و دوازدهم و روند انتخاب او به عنوان وزیر پیشنهادی سوالاتی مطرح کردند.

وزارت علوم مانع مهاجرت دانشجویان نمی‌شود

وزیر پیشـنهادی علوم، تحقیقات و فناوری با تاکید بر اینکه نباید مانع مهاجرت و رفتن دانشـجویان علاقه‌مند به خارج از کشور شد، چنین کاری را موجب قرار گرفتن علم در "یک دایره بسته" توصیف کرد.

به گزارش ایلنا، منصور غلامی در پاسـخ به سـوالی درباره برنامه‌های وزارت علوم، تحقیقات و فناوری در صورت رای‌اعتماد مجلس به وی برای کاهش میزان مهاجرت نخبگان از کشور، تصریح کرد: وزارت علوم هیچ منعی برای مهاجرات دانشجویان ندارد.

وزیر پیشنهادی علوم، تحقیقات و فناوری با اشاره به آموزه‌های اسلامی و حدیث پیامبر(ص) درخصوص یادگیری علوم در دورترین نقاط دنیا، گفت: نگرانی در حوزه مهاجرت وقتی ایجاد می‌شـود که ما در کشور نتوانیم از این متخصصان و فارغ‌التحصیلان دانشگاهی بهره بگیریم ولی اگر این دانشـجویان برای تحصیل از کشور خارج شوند و مجدداً پس از اتمام تحصیل خود به کشـور بازگردند، این موضوع نه‌تنها اشکال و ایرادی ندارد؛ بلکه در برخی موارد مفید هم است.

باید برای دانشـجویان مهاجر انگیزه‌های بازگشـت ایجاد کرد

گزینه پیشـنهادی دولت برای وزارت علوم، تحقیقات و فناوری تاکید کرد: یکی از مباحث مهم پیش روی وزارت علوم در ٤ سال آینده، ایجاد انگیزه برای بازگشت دانشجویان مهاجرت‌کرده تحصیلی است.

رییس دانشگاه بوعلی همدان با تاکید بر اینکه نباید مانع مهاجرت و رفتن دانشجویان علاقه‌مند به خارج از کشور شد، عنوان کرد: در این صورت وضعیت علم و دانش در کشور در یک دایره بسته قرار خواهد گرفت و هیچ‌گاه پیشرفتی در جهت علمی برای ما حاصل نخواهد شد.

غلامی که با خانه ملت گفت‌وگو می‌کرد، یادآور شـد: مگر فرزندان ما برای بازگشت به کشور چه چیزی می‌خواهند؛ آن‌ها برای بازگشت به کشور شغل، درآمد متناسب با شرایط کاری و آسایش فکری می‌خواهند که اگر این موارد فراهم شود، تمام کسانی که مهاجرت تحصیلی کرده‌اند به کشور باز می‌گردند.

گفتنی اسـت جلسه رای اعتماد به وزیران پیشنهادی علوم،تحقیقات و فناوری و نیرو یکشنبه هفته آینده درمجلس برگزار می شود.

براسـاس آیین نامه داخلی مجلس شورای اسلامی وزیر پیشنهادی این هفته و پس از اعلام وصول نامه رییس جمهوری، در فراکسـیون ها و کمیسیون های مختلف مجلس حضور می یابد و برنامه های پیشنهادی خود را به نمایندگان ارائه می کنند.

اخطار ابلاغ ارزیابی

بدینوسـیله و در اجرای پرونده اجرایی کلاسه ۹۳۰۰۱۱۰ له بانک کشاورزی شعبه جوکار به شـرکت تولیدی مرغ و تخم مرغ میلاد ملایر به شماره ثبت ۴۰۳ ثبت شـرکتهای ملایر ابلاغ می گردد، پلاک ثبتی ۱۳۳۰ فرعی از ۱۳ اصلی بخش ۱۲ تهران متعلق به آقای مجید نداف توسـط کارشناس رسمی دادگستری به مبلغ ۲/۵۵۰/۰۰۰/۰۰۰ ریال ارزیابی گردیده است لذا مراتب جهت اطلاع و از طریق در در جراید ابلاغ می گردد.(م الف ۱۶۵۸)

مسئول واحد اجرای اسناد رسمی ملایر
پری الوندی

خبر

اردکانیان معضلات بخش آب کشور را سامان بدهد

رییس کمیسیون بهداشت و درمان مجلس گزینه پیشنهادی دولت برای حضور در وزارت نیرو را فرد مناسبی دانست و گفت: اردکانیان پس از کسب رای اعتماد از مجلس همت خود را بر روی سامان‌دهی معضلات بخش آب کشور متمرکز کند.

علی نوبخت در گفت‌وگو با ایسنا، گزینه پیشنهادی دولت برای حضور در وزارت نیرو را فرد مناسبی دانست و گفت: اردکانیان پس از کسب رای اعتماد از مجلس و حضور در وزارت نیرو همت خود را بر روی سامان‌دهی معضلات بخش آب کشور متمرکز کند.

وی اردکانیان را فردی با تجربه در حوزه مدیریت منابع آب دانست و تاکید کرد: ما امروزه در کشـور به وزیری نیاز داریم که بتواند تحولی در این بخش ایجاد و سـرمایه آبی کشور را که هم‌اکنون دچار تهدید شـده سروسامان بدهد. رییس کمیسـیون بهداشت و درمان مجلس شورای اسلامی، گفت: براساس برنامه‌ریزی صورت گرفته نیز یکشنبه هفته آینده جلسـه رای اعتماد به وزرای پیشنهادی برگزار می‌شود که امیدواریم اردکانیان نیز رای مناسبی از نمایندگان مجلس کسب کند.

مردم را نباید از فضای مجازی ترساند

وزیر ارتباطات و فناوری اطلاعات در یکی از شبکه های اجتماعی نوشـت:فضای مجازی واقعی است، نباید آنرا انکار کرد و مردم را از فضای مجازی ترسـاند ولی باید اطلاع رسانی کرد و آگاهی مردم را افزایش داد.

محمد جواد آذری جهرمی در صفحه اینستاگرام خود نوشت:خودکشی در اصفهان ربطی به نهنگ آبی نداشت .

(نهنگ آبی نام یک بازی آنلاین اسـت، که پلیس در چندین کشور از جمله فرانسه و بریتانیا، درباره خطرهای آن به خانواده‌ها هشدار داده اسـت. جوانـی که بازی را سـاخته در زنـدان گفته یکی از هدف‌هایـش ازبین بردن آدمهای بی‌مصـرف از راه ترغیب آنها به خودکشی بوده است.)

آگهی فراخوان

سازمان صنعت، معدن و تجارت استان همدان

آگهی فراخوان داوطلبین عضویت در هیأت مدیره و بازرس اتحادیه‌های صنفی

اتحادیه فروشندگان لوازم التحریر

بر اساس ماده ۶ آیین‌نامه اجرایی انتخاب اتحادیه‌های صنفی، در نظر است انتخاب هیأت مدیره و بازرس اتحادیه فروشندگان لوازم التحریر شهرستان همدان برگزار گردد. لذا از واجدین شرایط عضویت در هیأت مدیره و بازرس اتحادیه صنف مزبور که در ذیل شرایط آنان اعلام گردیده دعوت بعمل می‌آید از روز دوشنبه مورخ ۹۶/۸/۸ لغایت روز پنج‌شنبه مورخ ۹۶/۸/۲۵ به مدت ۱۵ روز کاری (بدون احتساب ایام تعطیل) با مراجعه به سامانه iranianasnaf.ir (قسمت ثبت نام داوطلبین در انتخاب اتحادیه‌های صنفی در صفحه اول سامانه) نسبت به ثبت‌نام و تکمیل پرسش‌نامه و بارگذاری تصاویر شناسنامه، کارت ملی، مدرک تحصیلی و عکس پرسنلی و اخذ کد رهگیری اقدام نمایند.

***

شرایط داوطلبین:

۱- تابعیت جمهوری اسلامی ایران
۲- اعتقاد و التزام عملی به نظام جمهوری اسلامی ایران
۳- عدم ممنوعیت تصرف در اموال مانند حجر، ورشکستگی و افلاس
۴- نداشتن سوء پیشینه کیفری موثر و عدم اعتیاد به مواد مخدر (در این بخش استعلام مربوطه از سوی هیأت اجرایی صادر می شود).
۵- عدم اشتهار به فساد
۶- داشتن حداقل مدرک تحصیلی دیپلم برای افراد فاقد سابقه عضویت در هیأت مدیره اتحادیه (مدرک تحصیلی و با گواهی‌نامه معتبر از اداره آموزش و پرورش)
۷- حداکثر سن در زمان ثبت‌نام هفتاد و پنج سال
۸- داشتن پروانه کسب معتبر دائم: پروانه کسب معتبر پروانه کسبی است که تاریخ اعتبار آن منقضی نگردیده صاحب پروانه تغییر شغل نداده و واحد صنفی خود را به غیر واگذار و یا اجاره نداده واحد صنفی فعال و مکان آن تغییر نیافته باشد.

***

مدارک مورد نیاز ثبت‌نام

۱- سه قطعه عکس ۴×۳ جدید
۲- یک برگ تصویر پروانه کسب همراه اصل آن
۳- یک سری تصویر از کلیه صفحات شناسنامه همراه با اصل آن
۴- یک برگ تصویر کارت ملی همراه اصل آن
۵- یک برگ تصویر مدرک تحصیلی (دیپلم به بالا) به همراه اصل آن
۶- یک برگ تصویر اعتبارنامه جهت افرادی که دارای سابقه عضویت در هیأت مدیره می‌باشند.

مجید زرین دلاور – رئیس هیأت اجرایی انتخابات

پیام تاریخ، تمدن و فرهنگ مادستان
The Message Of Madestan's History & Civilization & Culture
روزنامه همدان پیام
۵
چهارشنبه ● ۳ آبان‌ماه ۱۳۹۶ ● شماره ۳۰۴۵
جامعه
ejtemaei@hamedanpayam.com

مهلت و نحوه ثبت سفارش تک جلدی کتب درسی

معاون پشتیبانی سازمان پژوهش و برنامه‌ریزی آموزشی از مهلت ثبت سفارش تک جلدی و دوره‌ای کتب درسی تا اسفندماه خبر داد.
سیدحسین طلایی زواره در گفت‌وگو با ایسنا، با بیان اینکه همه اولیاء، دانش‌آموزان و معلمان که نیاز به کتاب درسی داشته باشند، به صورت تک جلدی و یا دوره‌ای می‌توانند ثبت‌نام کنند، گفت: با استفاده از سامانه اینترنتی Irtexbook .ir می‌توان نسبت به سفارش کتاب‌های درسی اقدام کرد.
وی افزود: با ورود به این سامانه، حتما باید آدرس و کد پستی درج شود تا بتوانیم کتب درسی را درب منازل و از طریق پست به متقاضیان تحویل دهیم.

لزوم حمایت مجلس از افزایش سن ازدواج

باید با حمایت مجلس از شکل‌گیری ازدواج در سنین پایین، که هنوز فرد به بلوغ فکری نرسیده است، ممانعت به عمل آید.به گزارش مهر، نایب رئیس کمیسیون اجتماعی مجلس با تایید اظهارنظر برخی وکلای ملت مبنی بر اینکه اصلاح سن ازدواج کودکان مخالفانی از بیرون مجلس دارد گفت: ما در عصری زندگی می‌کنیم، که به دلیل گستردگی استفاده از ابزارهای نوین اطلاعاتی، افکار تمام ملل به هم پیوند خورده است، بنابراین لازم است سبک زندگی خود را برای انطباق با قوانین حاکم بر عصر نوین تغییر دهیم.مسعود رضایی تصریح کرد: این موضوع در کمیسیون اجتماعی مورد بحث قرار گرفت، اما یکی از موانعی که در مسیر تعیین سن قانونی ازدواج وجود دارد، دیدگاه‌های دوگانه‌ای بوده که در این مورد وجود دارد.

اخبار خودکشی را برجسته نکنید

نباید اخبار خودکشی برجسته شود .رسانه‌ها اکنون به عنوان موضوعی جذاب برای مخاطب به این حوزه می‌پردازند و موجب قبح زدایی می‌شوند.
سخنگوی وزارت بهداشت با اشاره به تبعات انتشار اخبار خودکشی در جامعه گفت: طبق گزارش‌های جهانی، انتشار اخبار خودکشی در رسانه‌های بزرگ تا یک هفته ۱۰ درصد آمار خودکشی را افزایش می‌دهد.
به گزارش مهر، ایرج حریرچی گفت: : بالاترین میزان خودکشی در افراد مبتلا به افسردگی شدید دیده می‌شود، ولی انتشار خبر درست نیز در کاهش و پیشگیری تاثیر می‌گذارد.وی بیان کرد: نباید از خودکشی به عنوان روشی برای سازگاری با محیط استفاده شود و این کار را اقدامی معمولی نشان داد.

کندوکاوی در لایه‌های پنهان خشونت

خشونت هرچند که همزاد بشری تلقی می شود اما در شرایط کنونی این معضل تحت تاثیر عوامل مختلف و به شیوه های گوناگونی در حال گسترش است. برای شناخت ابعاد مختلف خشونت، شناخت لایه های پنهان آن و شرایط حاکم بر جامعه لازم و ضروری به نظر می رسد.
به گزارش ایرنا، تحلیل محتوا اخبار منتشره در صفحه حوادث روزنامه و خبرگزاری ها حکایت از رشد روز افزون خشونت در جامعه دارد. خشونتی که در قالب کلامی، جسمی و جنسی بیش از پیش در جامعه گسترش پیدا کرده است.
یقینا انتشار اخبار توام با خشونت می تواند به تقویت حس ناامنی اجتماعی در جامعه کمک کند زیرا حس ناامنی اجتماعی در شرایطی به وجود خواهد آمد که شهروندان قادر به پیش بینی های لازم نسبت به رفتار همنوع نباشند.
در زمینه چرایی رشد این معضل اجتماعی، کارشناسان حوزه های مختلف بررسی های گوناگونی با تکیه بر نظریه های جامعه شناسی، روانشناسی و زیست شناسی طرح کرده و دلایل خشونت را بر مبنای این نظریات تبیین می کنند.
به دنبال طرح این موضوع در مجلس برآن شدیم تا کند و کاوی در لایه های پنهان خشونت داشته باشیم.
چرایی انجام اقدام همراه با خشونت، نخستین پرسشی است که بعد از هر برخورد یا خشونت که در ذهن افراد مختلف شکل می گیرد و پاسخ آن از سوی ضارب یا تهدید کننده، به یک جمله کوتاه با عنوان «چاره ای نداشتم» ختم خواهد شد.
این جمله بیانگر آن است که افزون برمحرک های پیدای خشونت یک سری محرک پنهان وجود دارد که فرد را ناخواسته وادار به خشونت می کند. این محرک ها در دو بعد اجتماعی و فردی قابل بررسی است.
در بعد اجتماعی ساختار معیوب جامعه محرکی برای خشونت تلقی می شود و فرد با استفاده از خلاء های موجود دست به خشونت می زند. شیوه برخورد قانون و همچنین نوع نگاه مردم به فرد مجرم تاثیر زیادی در تکرار جرم دارد. در جوامع سنتی بیشتر جرایم که برای فرد خاطی در نظر گرفته شد به طرد وی از جامعه منجر اما در شرایط کنونی با توجه به برخوردهای قانونی کم اثر خشونت به یک رویه تبدیل شده است.
البته ضعف ساختاری جامعه تنها در برخورد با مجرمان نیست چرا که در برخی مواقع ساختار ناسالم، اصرار بر رابطه و فراموشی ضابطه مندی موجب عکس العمل هایی از سوی افراد می شود.
سویه دیگر خشونت به جایگاه و نقش فرد در جامعه باز خواهد گشت. جستجوی چاره کار در خشونت یک راهبرد برای رسیدن فرد به هدف است. هر چند که این راهبرد منشا فردی دارد اما محرک های آن همچنان تحت تاثیر عوامل اجتماعی قرار می گیرد.
در چنین شرایطی خشونت برای فرد یک اقدام پیشگیرانه یا مثبت تلقی می شود.چرا که وی در ساختاری معیوب توانایی بروز استعداد و گرفتن حق خود را در جامعه ندارد. چنین فردی سرخورده که شاهد تبعیض و نابرابری است دست به کارهایی می زند که در نهایت به خشونت کلامی و فیزیکی ختم خواهد شد. خشونت فردی در نخستین جرقه ها با برخورد فیزیکی همراه نیست بلکه با تهدید آغاز خواهد شد و در قالب خشونت کلامی ادامه می یابد. خشونت کلامی زمانی نگران کننده خواهد بود که در راستای تهدید به مرگ یا ایجاد صدمات روحی باشد.
تهدید و ارعاب از سری خشونت هایی هستند که در دسته خشونت های فردی جا خواهند گرفت. برای واکاوی چرایی انجام خشونت روانی باید به ابعاد پیچیده و نامرئی خشونت که غالبا مورد غفلت واقع قرار می گیرد، توجه شود.
بعد دیگر خشونت، برخوردهای فیزیکی است که ضرب و جرح از نمادهای آشکار آن محسوب می شود. نخستین ذهنیتی که برای این خشونت در جامعه شکل گرفته مسأله زمینه های جنسیتی خشونت است که ریشه تاریخی و فرهنگی در جامعه دارد. تبیین خشوننت برپایه پیش فرض های جنسیتی کردن خشونت، موجب شکل گیری پرسش های متعددی در زمینه خشونت است از جمله اینکه آیا خشونت، عملی مردانه است؟ خشونت با جنسیت ارتباطی خاص برقرار می کند؟ آیا مرد و یا زن دارای استعدادها و زمینه هایی خاص در اعمال خشونت هستند؟ و سوالات متعدد دیگر که به ذهن متبادر می شود.
بسیاری کارشناسان حوزه های اجتماعی بر این باورند که جنسیت نقش مهمی در خشونت های فیزیکی دارد. بنا به ادعای آنان استعدادِ تحکم و طغیان گری در نهاد تمامی انسان ها، وجود دارد اما این استعداد در مردان به خاطر فرهنگ حاکم بر جامعه و فیزیک این قشر، بیشتر از زنان است.
هر چند که نمی توان خشونت فیزیکی را به مردان نسبت داد اما باید پذیرفت موقعیت های متفاوت زنان و مردان و استعدادهای خاص هر جنس، آنان را برای گونه ای خاص از رفتارهای خشن مستعد می کند.
در خشونت ذاتی مردان به دلیل قدرت بدنی، توان مندی های خاص فیزیکی برخورداری از مسند مدیریت بیشتر از زنان در کانون خشونت قرار گرفته و آمادگی برای اعمال برخورد فیزیکی دارند.
اقتدار گرایی مردان و مرد سالاری نهادینه شده خشونت را در دو زمینه خشونت پذیرفته شده و خشونت ناروا تقسیم می کند.
خشونت پذیرفته شده زمانی در جامعه شکل می گیرد که پیش زمینه های تاریخی و فرهنگ حاکم بر آن جامعه در برخی مواقع خشونت را روا بداند یا نسبت به اعمال برخی از خشونت ها واکنش منفی نشان ندهد. یکی از مصادیق این شیوه برخورد، خشونت علیه زنان در برخی جوامع است.
این خشونت ریشه در تاریخ مرد سالار آن جامعه دارد مرد سالاری که زن را جزیی از اموال و دارایی خود قلمداد می کرد و زنان در آن جامعه از پایگاه مناسبی برخوردار نیستند.
هر چند که توسعه اجتماعی و تاکید بر جامعه مدنی موجب شده این میزان از خشونت در جامعه کاهش پیدا کند اما هستند مردانی که با ایجاد حس مالکیت زنان، خشونت خانگی را امری پذیرفته شده می دانند.
همچنین در زمینه خشونت های پذیرفته شده باید به برخورد فیزیکی یا کلامی پدر با فرزند اشاره کرد. سرپرست خانواده در راستای نقش تربیتی خود می تواند در چارچوبی خاص، فرزندان را تادیب نماید.

هفته بهداشت روان در مدرسه ریحانه‌النبی برگزار شد

مهدیه حبیبی: گرایمداشت هفته بهداشت روان به همت مدرسه نمونه دولتی ریحانه‌النبی (ابن‌سینا) با صرف صبحانه سالم در پارک بانوان برگزار شد.
مدیر مدرسه ریحانه‌النبی در این مراسم گفت: هدف بهداشت روان یا سلامت روانی، رسیدن به آرامش و رضایت باطن است و برای رسیدن به این هدف آموزه‌هایی همچون صبر، رضا و توکل می‌تواند مؤثر باشد.
جعفرپور در ادامه به برنامه‌های تدارک دیده شده در این هفته اشاره کرد و گفت: مدرسه تنها به عنوان یک محیط آموزشی نیست بلکه محیط مدرسه بایستی به‌گونه‌ای باشد که کودک در آن احساس امنیت کند و با میل و رغبت به آن قدم بگذارد. مشاور مدرسه نیز گفت: شرایط روانی کودک که حاصل تعامل و ارتباط متقابل او با محیط خانواده است، یکی از عوامل تعیین‌کننده وضع تحصیلی اوست.قوامی گفت: کودکانی که از طبقات گوناگون جامعه به مکان آموزشی قدم می‌گذارند در یک سطح نبوده و معلمان می‌بایست شیوه برخورد و رفتار متناسب با خلق‌وخوی آنان ارائه نمایند. معاون پرورشی نیز با مرتبط دانستن صبحانه سالم در روح و روان و شادابی دانش‌آموزان گفت: دانش‌آموزانی که صبحانه سالم میل می‌کنند بدون شک از لحاظ آرامش روحی و روانی و سازگاری با محیط آوزشی وضعیت بهتری دارند.
خداویسی اظهار کرد: برای برطرف کردن مشکلات عاطفی و درسی دانش‌آموزان باید میان والدین کودک و مربیان مدارس همکاری متقابل وجود داشته باشد همچنین والدین وضعیت روحی و اخلاقی و اجتماعی کودک را به خوبی شرح دهند تا با مطابقت آنان با رفتار وی در مدرسه نتیجه کلی به دست آید.
در پایان این مراسم دانش‌آموزان با صرف صبحانه سالم پذیرایی شدند.

خبر

مشاوره ژنتیک قبل از ازدواج، راهکار اساسی در پیشگیری از تولد کودکان معلول

استان همدان همچون دیگر استان‌ها با آمار بالای معلولان ذهنی مواجه است که اجباری شدن مشاوره و غربالگری ژنتیک قبل از ازدواج در پیشگیری از آن بسیار تاثیر گذار است.
معاون توانبخشی اداره کل بهزیستی استان همدان گفت: در حال حاضر رایزنی هایی با دانشگاه علوم پزشکی و ثبت اسناد استان همدان صورت گرفته تا زوجین به هنگام انجام آزمایش خون قبل از ازدواج به سازمان بهزیستی معرفی شوند تا مشاوره ژنتیک برای آنها صورت گیرد و همچنین دفاتر ثبت اسناد نیز زوجین را قبل از ثبت ازدواج به مراکز بهزیستی برای مشاوره ژنتیک ارجاع دهند.
فریدالدین حجت الاسلامی افزود: اجرای این طرح نیازمند همکاری دانشگاه علوم پزشکی و فرهنگ سازی در بین مردم است و پیش بینی می شود با انجام این طرح سالانه از تولد ۲۵ تا ۳۰ هزار کودک معلول جلوگیری شود.وی گفت: اگرچه از سال ها قبل این طرح باید انجام می شد اما هم اکنون هم که به تصویب مجلس شورای اسلامی رسیده است کار بزرگی است.معاون توانبخشی اداره کل بهزیستی استان همدان تاکید کرد: این طرح تنها مختص ازدواج های فامیلی نیست و همه زوج های جوان قبل از ازدواج باید در آن شرکت کنند.
حجت الاسلامی گفت: به دلیل بالا بودن هزینه های آزمایش ژنتیک، سال گذشته بهزیستی استان تا سقف ۱۰ میلیون ریال برای این امر پرداخت می کرد و امسال در حال رایزنی هستیم که این سقف برداشته شود و هزینه های بالاتر نیز داده شود.
گفتنی است:در دولت یازدهم برنامه های غربالگرانه ژنتیک گسترش یافت و در برنامه ششم توسعه نیز مصوب شد که زوج های جوان باید قبل از ازدواج غربالگری ژنتیک را انجام دهند تا بتوان با حداقل هزینه ها از تولد کودکان دارای معلولیت پیشگیری کرد.

۴۰میلیون متر مربع فضای آموزشی کم داریم

به ازای هر نفر دانش‌آموز، ۵.۱۶ فضای آموزشی داریم. که با احتساب ۱۳ میلیون دانش آموز، ۴۰ میلیون مترمربع فضای آموزشی کم داریم.
رئیس سازمان نوسازی، توسعه و تجهیز مدارس کشور گفت: براساس آخرین آماری که دریافت کردیم به ازای هر نفر دانش‌آموز، پنج متر و ۱۶ صدم فضای آموزشی داریم که به نسبت هشت، بیست و نهم که چشم‌انداز ما است فاصله خوبی دارد. اگر این رقم را در ۱۳میلیون دانش‌آموز ضرب کنیم متوجه می‌شویم که ۴۰میلیون متر مربع فضای آموزشی کم داریم.
محمد تقی نظر پور افزود: متوسط سرانه آموزش باید ٦متر مربع باشد که اگر اعتبارات تامین شود تا پایان برنامه ششم به این اندازه خواهیم رسید.
رئیس سازمان نوسازی، توسعه و تجهیز مدارس کشور بر ضرورت به‌روزرسانی و تجهیز هنرستان های کشور تاکید کرد و درباره وضعیت سیستم گرمایشی مدارس گفت: استانداردسازی سامانه ۲۸۱ هزار کلاس درس در سال ۹۰ آغاز شد. در شش سال اخیر ۱٦۱ هزار کلاس درس معادل ۵۷ درصد استانداردسازی شده است.
وی تصریح کرد: اکنون استانداردسازی ۱٤ درصد معادل ۳۸هزار کلاس درس در دست اجراست. ۸۳هزار کلاس درس نیازمند تجهیز سامانه های گرمایشی است. یا به عبارتی در مجموع ۱۵/٦ درصد کلاس های درس ما نیازمند تجهیز سامانه گرمایشی و سرمایشی هستند.

صلاح و بازنگری در نظام سنجش صلاحیت معلمان

اصلاحاتی در سنجش صلاحیت حرفه‌ای معلمان در نظر گرفته شده‌است که پس از تایید نهایی جزییات آن اعلام می‌شود.
دبیرکل شورای عالی آموزش و پرورش از اصلاح سنجش صلاحیت حرفه‌ای معلمان خبر داد و گفت: اصلاح این طرح در دستور کار شورای عالی آموزش و پرورش قرار گرفته است و مراحل پایانی را طی می‌کند.
به گزارش آنا، مهدی نوید ادهم، افزود: اصلاح سنجش صلاحیت حرفه‌ای معلمان بر اساس یکی از راهکارهای ۱۳۱ گانه سند تحول بنیادین انجام می‌شود که امیدواریم با تغییراتی که اعمال می‌شود فرآیند جذب و ارتقاء معلمان به صورت علمی‌تر انجام شود.
دبیرکل شورای عالی آموزش و پرورش در پاسخ به سوال خبرنگار آنا مبنی براینکه با توجه به تنبیه بدنی دانش آموزان توسط برخی معلمان، آیا سنجش سلامت روان نیز در این اصلاحات مد نظر قرار گرفته‌است، یادآور شد: سنجش سلامت روان معلمان از اصلی‌ترین ویژگی‌های افرادی است که می‌خواهند وارد حوزه تعلیم و تربیت شوند اما سنجش این مساله تنها به دلیل تنبیه بدنی دانش آموزان نیست و سایر ابعاد را نیز در برمی‌گیرد.

نیش و نوش

فارس: در حال حاضر مردم انتخاب‌های بیشتری در کنار تلویزیون دارند

اگه ماهواره، فضای مجازی، اینترنت، اینستاگرام و اینجور انتخاب ها رو میگی که وا مصیبتا !!

همدان‌پیام: دوران سربازی فرصت سازی است نه فرصت سوزی

چون می‌گذرد غمی نیست!!

باشگاه خبرنگاران جوان: کمبود بیش از سه هزار معلم ورزش در مدارس

پس چرا همش میگن ما امروز ورزش داریم؟!!

ایرنا: ٦۰ درصد زخمی‌های تصادفات به سر کار بر نمیگردند

بهونه براشون جور می‌شه که از زیر کار در برن!!

شرق: روزی که ترامپ گفت «خلیج عرب»

یه غلطی کرد دیگه!!

فارس: در گذشته تا این اندازه سرگرمی نبود

منظورش همون سرگرمی نهنگ آبی!!

اعتماد: رضایتمندی وزارت ارشاد از عملکرد بانک شهر

برو از دل مردم بپرس!!

همدان‌پیام: اشتغال‌زایی به پرورش خون آشام

اینم شد اشتغال زایی!!

باشگاه خبرنگاران جوان: کینه‌ای ۲۰ ساله برای شکستن یک بینی در تیم ملی

بدون شرح!!

برترین‌ها: ارثیه جالبی که از ترامپ به نوه‌اش رسید

داشتن موی بور هم شد ارث!!

ایسنا: گویش ملایری در حال انقراض

ایشا...که عمرشون زیاد بشه!!

تسنیم: کارشناس فضای مجازی در گفتگو با تسنیم تشریح کرد: «مرگ‌های دیجیتالی» ارمغان برخی بازیهای آنلاین

فقط مرگ دیجیتالی رو کم داشتیم!!

تسنیم: نوبخت: سازمان برنامه و بودجه باید "کلید" باشد نه "قفل"

کلیدشون دست رئیس جمهوره!!

حوادث

۲۷۱ نفر در سوانح رانندگی همدان جان باختند

مدیرکل پزشکی قانونی استان همدان گفت: ۲۷۱ نفر در سوانح رانندگی درون و برون‌شهری استان در ٦ ماهه امسال جان خود را از دست دادند.
علی‌احسان صالح در گفت‌وگو با ایسنا، افزود: ۲۰۸ نفر از جان‌باختگان سوانح رانندگی همدان طی مدت مذکور مرد و ٦۳ نفر نیز زن بوده‌اند.
وی اضافه کرد: ۱۷۹ نفر در جاده‌های برون‌شهری، ۳۸نفر در درون‌شهری، ۲۰ نفر در معابر خاکی و روستایی و ۳٤ نفر در سایر محدوده‌ها جان باختند.
مدیرکل پزشکی قانونی همدان از کاهش ۸/۵ درصدی شمار متوفیان سوانح رانندگی در مدت یاد شده امسال خبر داد و اظهار کرد: در مدت مشابه سال گذشته نیز ۲۹٦ شهروند شامل ۸۷ زن و ۲۰۹ مرد در سوانح رانندگی فوت کردند.
وی بیان کرد: تحلیل داده‌های آماری گویای افزایش ۸/۵ درصدی متوفیان درون‌شهری، کاهش ۱۰ درصدی متوفیان برون‌شهری، افزایش ۱۷ درصدی متوفیان مسیرهای خاکی و روستایی و کاهش ۲٤ متوفیان در سایر مسیرها است.
صالح تصریح کرد: چهار هزار و ۱۷۵ نفر در سوانح رانندگی همدان مجروح شدند که از نظر جنسیت ۲۹۵۱ نفر از آنها مرد و ۱۲۲٤ نفر زن هستند.
وی از کاهش یک درصدی شمار مجروحان سوانح رانندگی خبر داد و گفت: چهار هزار و ۲۰۳ نفر در مدت مشابه سال گذشته در سوانح رانندگی درون و برون‌شهری استان مجروح شدند.
گفتنی است؛ استان همدان کریدور ارتباطی استان‌های غربی به مرکز کشور بوده و بیشترین میزان تردد از مسیرهای این استان صورت می‌گیرد و در سال گذشته ۵۰۹ نفر در سوانح رانندگی جان خود را از دست دادند.

اصلاحیه

در خبر مندرج در روزنامه شماره ۳۰٤٤ با عنوان "دوران سربازی فرصت سازی است نه فرصت سوزی" سمت علیرضا خزائی در روتیتر خبر به اشتباه معاون وظیفه عمومی ناجا درج شده که طبق خبر منتشر شده در متن گزارش"معاون وظیفه نیروی انتظامی استان همدان" صحیح می‌باشد.بدین وسیله ضمن پوزش، این سمت اصلاح می‌شود.

دانشگاه

انتخاب رشته بیش از ۳۵ هزار داوطلب آزمون ارشد فراگیر پیام‌نور

مشاور عالی سازمان سنجش آموزش کشور از انتخاب رشته بیش از ۳۵هزار داوطلب در آزمون کارشناسی‌ارشد فراگیر دانشگاه پیام‌نور خبر داد و گفت: این آزمون ۸ دی ماه جاری برگزار می شود.
حسین توکلی در گفت و گو با ایسنا با اعلام این مطلب اظهار کرد: ثبت‌نام برای شرکت در آزمون کارشناسی ارشد فراگیر دانشگاه پیام نور (بهمن ماه ۹٦) نوبت هجدهم از روز یکشنبه ۲۳ مهرماه ۹٦ منحصرا به صورت اینترنتی از طریق سایت سازمان سنجش آموزش کشور به نشانی www.sanjesh.org آغاز شد و با توجه به مهلت تمدید شده روز چهار شنبه ۱۰ آبان ماه جاری به پایان می‌رسد.
وی در پایان فزود: تمامی داوطلبان متقاضی ضرورت دارد که در مهلت در نظر گرفته شده و پس از مطالعه دقیق دفترچه راهنما و آماده کردن مدارک مورد نیاز به سایت سازمان سنجش مراجعه و نسبت به ثبت‌نام در آزمون مذکور اقدام کنند.

نکته

۶۰ درصد بیماری‌های جسمی، ریشه در روان افراد دارد

بر اساس آمار ٦۰ درصد بیماری‌های جسمی ریشه در روان افراد دارد.
باید با دید مثبتی نسبت به فعالیت مشاوران در جامعه نگاه شود. نباید به افراد دارای مشکلات روانی به دید یک بیمار نگاه شود چرا که این افراد نیازمند اصلاح سبک زندگی هستند.
رئیس انجمن خانه روان‌شناسان و مشاوران ایران گفت: ۹۷ درصد بودجه سلامت در کشور صرف بیماری‌های فیزیکی می‌شود و تنها ۳ درصد از هزینه‌های سلامت، صرف روان افراد می‌شود؛ در حالی که بر اساس آمار ٦۰ درصد بیماری‌های جسمی ریشه در روان افراد دارد.
به گزارش ایسنا، محمدابراهیم مداحی، بیان کرد:باید در حوزه روان ظرفیت‌سازی اتفاق بیافتد؛ برای نمونه آموزش و پرورش با ۱۳ میلیون جمعیت دانش‌آموزی و سه میلیون جمعیت فرهنگیان، یک ظرفیت ۳۵ میلیون نفری را در کشور دارد.

بهداشت

مرگ سالانه ۷۰۰ ایرانی به دلیل مسمومیت با دارو

با توجه به آمار سازمان پزشکی قانونی کشور در خصوص مرگ و میر ناشی از مسمومیت دارویی، مشاهده می‌شود که سالانه نزدیک به ۷۰۰ نفر از هموطنان‌مان در اثر مسمومیت با دارو جان سپرده‌اند.
دبیر ستاد مرکزی اطلاع رسانی داروها و سموم افزود: اهمیت مسمومیت دارویی در این نکته است که گاهی ممکن است کبد و کلیه فرد مسموم در اثر مسمومیت دچار صدمه دائمی شود و تا آخر عمر با این مشکل دست به گریبان باشد. البته مرگ ناشی از مسمومیت دارویی در کشور ما شایع نیست و فقط ۱۲ درصد از کل موارد مرگ ناشی از مسمومیت در اثر داروها اتفاق می‌افتد.
یسنا به‌منش با بیان اینکه مرگ ناشی از مسمومیت‌های دارویی از سال ۱۳۸۹ تا ۱۳۹۳ هر ساله افزایش داشته است، گفت: به طوریکه از ۹ درصد مرگ ناشی از مسمومیت‌های دارویی در سال ۱۳۸۹ به ۱٤/٤ درصد مرگ در سال ۱۳۹۳ رسیده‌ایم. این درحالیست که از سال ۱۳۹٤ تاکنون این روند رو به کاهش بوده است.

پیام تاریخ، تمدن و فرهنگ مادستان
The Message Of Madestan's History & Civilization & Culture
روزنامه همدان پیام
۶
چهارشنبه ● ۳ آبان‌ماه ۱۳۹۶ ● شماره ۳۰۴۵
اقتصاد
eghtesad@hamedanpayam.com

سهم ۷ درصدی واردات خودرو از کل واردات

آمار گمرک جمهوری اسلامی ایران خبر از واردات بیش از ٤٤ هزار دستگاه خودروی سواری در ٦ ماه نخست سال جاری می‌دهد. به گزارش ایسنا، براساس تازه‌ترین آمار گمرک ایران از تجارت خارجی کشور در شش ماهه نخست سال جاری ٤٤ هزار و ٨٠٦ دستگاه خودرو به ارزش یک میلیارد و ۱۹۸ میلیون و ٤٤٦ هزار دلار به کشـــور وارد شده است.طبق آمار تجارت خارجی کشور در نیمه نخست ســـال جاری، بیش از ٤٤ هزار خودرو در شـــش ماهه نخست سال‌جاری وارد کشور شـــد. بر پایه این آمار در ٦ ماهه نخست سال‌جاری مجموع واردات خودرو با احتساب قطعات آن به میزان ۱٤٥ میلیون و ۹۸۸ هزار تن به ارزش یک میلیارد و ۷۱۵ میلیون و ۱۹۲ هزار دلار بوده اســـت.در شش ماهه نخست ســـال‌جاری ۲۳ میلیارد و ۵۹۵ میلیون دلار انواع کالا وارد کشور شده است که سهم واردات خودرو و قطعات به میزان یک میلیارد و ۷۱۵ میلیون و ۱۹۲ هزار دلار یعنی بیش از هفت بوده است.این در حالی است که در شش ماه نخست سال گذشته بالغ بر یک میلیارد و ۲۵۵ میلیون دلار خودرو و قطعات معادل ۳۸ هزار و ۳۹٦ میلیارد و ۳۷۰ میلیون ریال وارد کشور شده بود.

انرژی خورشیدی ۶۰ درصد ارزان می‌شود

مدیر آژانس بین‌المللی انرژی تجدیدپذیر اعلام کرد هزینه‌های انرژی خورشیدی در یک دهه آینده ٦۰ درصد کاهش خواهد یافت و به بازار این منبع تجدیدپذیر رونق جدیدی می‌بخشد.به گزارش تابتناک، انرژی خورشیدی با کاهش چشمگیر هزینه‌ها و بهبود بهره‌وری که ظرفیت جهانی را از صفر در ابتدای قرن حاضر به ۳۰۰ گیگاوات تا پایان ســـال ۲۰۱٦ افزایش داد، رونق گرفته است. انتظار می‌رود ظرفیت مذکور تا سال ۲۰۲۰ دوباره افزایش پیدا کند.به گفته عدنان امین، مدیرکل آژانس بین المللی انرژی تجدیدپذیر، رشد ظرفیت انرژی خورشیدی ممکن است با کاهش هزینه‌ها در آینده تسریع شود. چین می‌تواند به تنهایی ۵۰ گیگاوات در ســـال به ظرفیت انرژی خورشـــیدی اضافه کند.وی در ادامه افزود: هزینه نیروی خورشیدی در یک دهه آینده، به میزان ٦۰ درصد یا بیشتر کاهش خواهد یافت.این میزان رشد چین را بزرگترین و برخوردار از سریعترین نرخ رشد در بازار انرژی خورشیدی می‌سازد زیرا پکن برای کاهش آلایندگی ناشی از نیروگاه‌های زغال سوز، به نیروی تجدیدپذیر اتکا می‌کند.

مدیر شعب بانک ملت استان همدان: ۱۴ هزار وام بالغ بر ۳ هزار میلیارد در سال ۹۵ در راستای سیاست‌های دولت تدبیر و امید پرداخت کرده‌ایم

بانک ملت برتر در پرداخت وام ازدواج

طبق اعـــلام مدیر شـــعب بانک ملت اســـتان همـــدان در ۷ ماهه ســـال ۹٦ در بخش‌هـــای مختلف اقتصـــادی بیش از ۷ هزار فقره تسهیلات بالغ بر بیش از ۱۵۰۰ میلیارد ریال پرداخت شده است.

حمید مددی گفت: در سال ۹۵ نیز ۳ هزار میلیـــارد ریال بالغ بر ۱٤ هزار فقره پرونده به بخش‌های مختلف اقتصادی در راستای سیاســـت‌های دولت تدبیر و امید پرداخت شده است.

وی افزود: رتبه برتر در پرداخت تسهیلات ازدواج اســـتان همدان نیز متعلق به بانک ملت اســـت که لوح تقدیر آن توسط اداره کل ورزش و جوانان استان با حضور آقای حاجی‌بابایـــی نماینده همـــدان در مجلس به بانک ملت اهدا شـــد و در حال حاضر بانک ملت تمام تلاشش آن است که هیچ متقاضـــی وام ازدواج در صـــف این بانک وجود نداشته باشـــد و به موقع تسهیلات ازدواج به زوج‌های جوان پرداخت شود.

به گفته مددی، در ســـال ۹۵، ۳ هزارو٦۰۰ فقره تسهیلات ازدواج بالغ بر ۳٦٦ میلیارد ریال و در ۷ ماهه ســـال ۹٦، ۳ هزارو٦٦٤ فقره وام ازدواج بـــه زوجین بالغ بر ۳۵۳ میلیارد تومان پرداخت کردیم.

وی گفـــت: بانـــک ملت در ادامـــه ایفای مســـئولیت‌های اجتماعی در اهداء مدرسه نیز از ســـهم بالایی در کشـــور برخوردار بوده است.

مددی اظهار کرد: این بانک در بخش‌های مسکن روستایی، مسکن بنیاد شهید، ستادیه دیه زندانیان غیرعمد، بهزیستی، اشتغالزایی کمیته امداد، تاکسی‌های فرسوده و اصناف نیز تسهیلات پرداخت کرده است.

وی ادامه داد: در جلســـات اخیر با مدیران شهرداری و تاکســـیرانی، به‌خاطر سهولت انجـــام کار و مســـاعدت، پذیرفتیـــم که تاکسی‌داران برای نوسازی تاکسی‌هایشان بـــا ضمانـــت صاحـــب خـــودرو و یک تاکسی‌دار دیگر بتوانند تسهیلات دریافت کنند.

به گفته مددی، در سال ۹۵ در بخش رونق تولید به صددرصـــد پرونده‌های ارجاعی شعب بانک تسهیلات پرداخت شده است.

مدیر شـــعب بانـــک ملت اســـتان همدان توضیح داد: این بانک در سال ۹٦ آمادگی کامل دارد جهت پرداخت تسهیلات رونق تولید مســـاعدت‌های لازم را به عمل آورد لذا از مشـــتریان پذیرفته شـــده این بانک انتظار داریم جهت تســـریع در پرداخت به شعبه معرفی شده مراجعه کنند.

مددی افزود: بانک ملت ســـتادی دارد که در بخـــش تولید و صنعـــت، پرونده‌های مشـــکل دار مشـــتری‌های خود را بررســـی و مشکلات آنها را حـــل می‌کند و اجـــازه نمی‌دهـــد پرونده‌هایشـــان بـــه جلسات ستاد تسهیل استان منتقل شود.

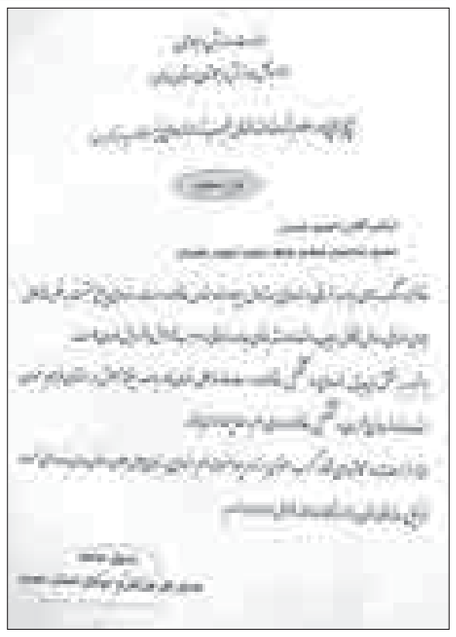

مدیـــر شـــعب بانک ملت اســـتان در ادامه گفت: بانک ملت ۲٤ شـــعبه در استان دارد امـــا با این حـــال در ســـال ۹٦ توانسته ۷ هزار فقره تســـهیلات پرداخـــت کنـــد، این در حالـــی اســـت که پرداخـــتِ بـــه عنوان مثـــال تســـهیلات ازدواج همـــان زمانی را از بانـــک می‌گیـــرد که بـــرای پرداخت تســـهیلات ۲۰۰-۱۰۰ میلیونـــی صرف می‌کنیم.

مدیر شعب بانک ملت استان همدان افزود: بانک ملت در راســـتای مسئولیت فرهنگی و اجتماعی خود دربرخی مراسم‌های مهم همچون ایام محرم نیز فعال اســـت چنانکه با هزینه همکاران و به صورت خودجوش ســـه شـــب در ایام محرم به ســـوگواری پرداخت.

مددی بیان کرد: بیش از ۵۰۰ میلیارد ریال در بخش‌های مختلف مطالبات داریم که از مســـئولان انتظار داریم در جهت بازگشت این تسهیلات به چرخه اقتصادی استان به بانک کمک کنند تا بتوانیم با برگشت منابع راکد و غیرمولد در جهت اشـــتغال مجدد گام‌های موثر برداریم.

وی بیـــان کـــرد: در ایـــن بانـــک بدهکار مطالباتی عمده نداریم.

مددی ادامه داد: آمادگی لازم را برای اینکه مشـــتریان بدهکار نسبت به تعیین تکلیف بدهی‌شان به بانک مراجعه کنند و با توجه به ظرفیـــت درآمدی‌شـــان در چارچوب قوانین بانک نســـبت به امحال و تقســـیط مجدد بدهی معوق آنها اقدام کنیم را داریم.

مـــددی در پایان ســـخنانش از اســـتاندار همدان به خاطر توجهش به سیستم بانکی اســـتان و قیاســـی معاون هماهنگی امور اقتصادی اســـتانداری، متین رئیس صنعت، معدن و تجـــارت و رضوانی‌جلال رئیس سازمان جهاد کشـــاورزی استان همدان به خاطر تلاششـــان در ستاد تســـهیل و رفع موانع تولید و همکاری با بانک ملت تقدیر و تشکر کرد.

یادداشت میهمان

خستگی علاقبندیان از همدان تمام شد

حاج تقی؛ برند همدانی‌های پرتلاش و کارآفرین

یکشنبه زمانی که استاندار و مدیران بانکی و اقتصادی در کارگروه رونق و رفع موانع تولید استان جمع شده بودند تا از ضرورت حمایت از ســـرمایه گذار و بخش خصوصی و تعامل بانک‌ها برای رونق تولید، سخن بگویند و خوب هم می گفتند، ناگهان خبر رسید که همدان یک تولیدکننده، کارآفرین و سرمایه گذار بزرگ خود را از دست داد.

در همین جلسه استاندار سربسته از جلسه‌ای که در هفته گذشته با این ســـرمایه گذار داشـــته و قولهایی که گرفته هم صحبت کرد، و قولها را نگفت تا عملیاتی شود و چه کار خوبی کرد!

بارها در همین جلسات شنیدیم که علاقبندیان، علاقه‌ای به فعالیت در همدان ندارد، علاقبندیان با ســـرمایه خود، استانهای دیگر را آباد کرده، علاقبندیان هزاران کارگر در استان‌های دیگر دارد و همه فقط شنیدیم و هیچ کســـی نرفت بپرســـد که چرا اینچنین است و چرا یک سرمایه گذاری علاقبندیان در همدان ۹۵ درصد پیشـــرفت فیزیکی می‌کند، اما تمام نمی‌شود؟!

البته استاندار یک بار پرسیده بود و نقل هم کرد که حاج تقی در پاسخ او شعری از زنده یاد غمام همدانی را خوانده است؛

دانا پدری گفت به فرزند خلف
دنیا طلبی به هند و عقبی به نجف
نی دین و نه دنیا و نه چیزی خواهی
رو در همدان تا که کنی عمر تلف

علاقبندیان بارها تلاش کرد تا در همدان سرمایه خود را به کار بگیرد، از تلاش برای پتروشیمی سازی که بعد از ۱۵ سال همچنان مانند روز اول به دنبال اجرای آن بود و همه فکر می کردند نمی خواهد کار کند، اما به اعتراف مدیر کل صنعت، معدن و تجارت استان در دیدار هفته گذشته با وزیر نفت، مشخص شد که گیر کار در پتروشیمی ایران بوده است، تا وعده سرمایه‌گذاری یک هزار میلیارد تومانی در همایش سرمایه گذاری اســـتان که بسیار برای طرح های آن از قبیل گونی بافی و گلخانه ای با محصولات صادراتی، تلاش کرد، اما باز هم کارها نا تمام ماند!

علاقبندیان برای مردم استان در زمینه کار خیر نیز تلاش داشت از مدرسه ســـازی تا آزادی زندانیان بدهکار تا کمک به هیاتها و مراسم عزاداری حسینی از کارهای خیر علاقبندیان در استان بود.

باید در زمان حیات علاقبندیان بررسی می شد که چرا این خیر و سرمایه گذار بزرگ هر چه برای ورود به همدان و حل مشکل اشتغال آن تلاش کرد، کمتر نتیجه گرفت و بیشتر خسته شد؟!

این چه روحیه، فرهنگ یا گروه و دسته قدرتمندی بودند که همدان را از فعالیت گسترده و پردامنه و مؤثر فرزند خود در آن ، محروم کردند؟

در این روند قطعاً نقش آنهایی که دیروز همزمان با درگذشت علاقبندیان در انتشـــار خبـــر، آن همه موارد مثبت زندگـــی وی را رها کردند و به موضوعی خاکستری در زندگی وی پرداختند، به عنوان افرادی پر مدعا که قدمی برای توسعه استان بر نمی دارند اما هر قدمی هم برداشته شود را تحمل نمی کنند، بسیار پررنگ است.

بـــه هر حال این گروه و این فرهنگ توانســـت علاقبندیان را هم که از همدان خسته بود، به جهان آخرت بدرقه کند اما این پایان کار نیست و تلاش برای تغییر این فرهنگ با امید به آینده باید ادامه داشته باشد، شاید علاقبندیان های بعدی در ادامه تلاش های حاج تقی توانستند، تلاش وی را تکمیل و در توسعه همدان با سرمایه گذاران همدانی بدون بخل، حسد و کینه بدخواهان استان، موفق باشند.

نمایشگاه

دوازدهمین حضور همدان‌پیام در نمایشگاه مطبوعات کشور

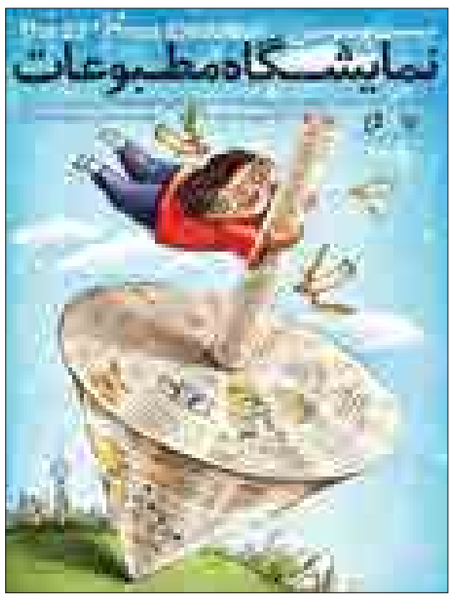

بیســـت و ســـومین نمایشـــگاه مطبوعات دو روز دیگر با شعار «جامعه آگاه‌تر، توســـعه بیشتر و شـــعار کمتر» آغاز به کار می‌کند که روزنامه همدان‌پیام نیز در کنار بیش از ٦۰۰ موسسه مطبوعاتی، نشریه، خبرگزاری و پایگاه خبری از سراسر کشور حضور خواهد داشت.

این دوازدهمین حضور همدان‌پیام در نمایشـــگاه مطبوعات است اما امســـال با حضوری متفاوت و به همراه رسانه دیجیتال خود در کنار روزنامه، میزبان مخاطبان خود است.

هدف از حضور همدان پیام در نمایشـــگاه مطبوعات کشـــور معرفی توانمندی‌های رسانه‌ای اســـتان و برقراری ارتباط مستقیم با مخاطبان خود است.

نمایشـــگاه مطبوعات از روز جمعه (پنجم آبان ماه) تا ۱۲ آبان ماه در مصلی تهران برگزار خواهد شد.

در بیســـت و سومین نمایشگاه سراســـری مطبوعات کشور علاوه بر رسانه‌های سراســـری تعداد زیادی روزنامه، نشـــریه پایگاه خبری و نشـــریه محلی در این رویداد مهم فرهنگی حضـــور دارند. همچنین غرفه‌هایـــی به نهادهای مطبوعاتی اســـتان‌ها اختصاص داده شـــده تا نمونه‌هایی از آثار منتشر شده در استان‌ها را به نمایش بگذارند.

دیروز (دوم آبان ماه) دو پوســـتر نمایشـــگاه مطبوعات بیســـت سوم همچون ســـال‌های گذشته با تأکید بر حضور خانواده‌ها و کودکان در این گردهمایی رسانه‌ای منتشر شد.

بیســـت و سومین نمایشـــگاه مطبوعات در ۱۰ گروه اصلی و ۵ گروه فرعی در مســـاحتی بالغ بر ۱۳ هزار متر مربـــع از ۵ تا ۱۲ آبان‌ماه در مصلی بزرگ امام خمینی (ره) برگزار می‌شود.

همدان‌پیام در طول ۸ روز برگزاری نمایشگاه، از تاریخ ۵ آبان هر روز از ساعت ۹:۳۰ دقیقه صبح تا ۲۰:۳۰ دقیقه شب منتظر حضور مدیران و مســـئولان بخش خصوصی و دولتی، نماینـــدگان مجلس، کارکنان دولتی و خصوصی و عموم مردم در غرفه خود در این نمایشگاه است.

اطلاعات تکمیلی نمایشـــگاه متعاقباً در همیـــن صفحه روزنامه درج می‌شود.

مدیرکل مسکن و شهرسازی استان همدان خبر داد

ریل‌گذاری راه آهن همدان- تهران به زودی تمام می‌شود

▪ اختصاص بودجه ۴۵ میلیاردی برای احداث ایستگاه راه‌آهن همدان

با اختصاص ٤۵ میلیارد تومان بودجـــه بـــرای احداث ایســـتگاه راه‌آهن همـــدان، می‌تـــوان انتظار سرعت بخشیدن به راه‌اندازی این ایســـتگاه در داخل شهر را داشت. همانطـــور که پیـــش از این اعلام شـــده بود ایســـتگاه موقتی که در روستای رباط شـــورین واقع شده فاصله زیادی با شـــهر همدان دارد و بـــرای اینکه مســـافران با چالش مســـافت مواجه نباشند قرار بر این شده که ایســـتگاه راه‌آهن در کنار پایانه اتوبوس ها احداث شـــود اما به رقمی بیش از هزار میلیارد تومان بودجه نیاز دارد تا بتوان بخش‌هایی از راه آهن ۲۳ کیلومتری که در داخل شهر قرار می گیرد به صورت زیرزمینی آن را ریل‌گذاری کرد.

طبق اعلام مدیرکل مســـکن و شهرسازی استان همدان، هفته گذشته سازمان برنامه و بودجه ٤۵ میلیـــارد تومان برای احداث ایســـتگاه راه‌آهن همدان اختصاص داد و در حال حاضر نیز ریل‌گذاری ایســـتگاه راه‌آهن همدان تکمیل شـــده اســـت و ۱۳ ایستگاه در مســـیر راه‌آهن همدان- تهران وجود دارد که تا هفته گذشته ۱۱ ایستگاه به اتمام رسیده و ۲ ایستگاه دیگر به‌زودی پایان می‌یابد.

فرهـــاد فرزانه با بیان اینکـــه ۵ کیلومتر از ۲۳ کیلومتـــر نهایی تهران که قـــول تکمیل آن را داده بودیم، باقی‌مانده اســـت، افزود: در این بخش از مســـیر، مشکل طراحی داشت که در حال تغییر اســـت و مشکل ریل این مسیر نیز حل شده به طوریکه ۱۰۰۰ تن ریل در اختیار ما قرار گرفته است.

وی با تأکید بر اینکه با پیگیری‌های اســـتاندار همـــدان مقرر شـــده ۱۰۰۰ تن ریـــل به این پروژه داده شـــود، ادامه داد: قول داده بودیم پروژه راه‌آهن همدان- تهران تا پاییز امســـال راه‌اندازی شود اما این تأمل برای این است که قطارهای بیشتر و با سرعت بیشتری و مرتب در مسیر همدان- تهران قرار گیرد وگرنه قطار همدان- مشهد از تهران عبور می‌کند.

فرزانـــه اظهار کرد: وقتی قطار همدان- تهران به درد می‌خورد که بتوانیم مرتب قطار داشته باشـــیم ضمن اینکه هر چه خط بیشتر به زیر بهره‌برداری ببریم ســـرعت اتمام پروژه کمتر می‌شود.

وی بـــا بیان اینکـــه تا کنون ۱۵ هـــزار بلیت قطار همدان- مشـــهد فروخته شده است، به ایســـنا گفت: کرمانشـــاه و همدان قرار است به یک خط ریلی وصل شـــوند و در صورت راه‌اندازی راه‌آهن کرمانشـــاه خط ملایر تعبیه می‌شود و به نفع استان همدان است.

مدیرکل مسکن و شهرســـازی استان همدان خاطرنشـــان کرد: ریل‌گذاری ایستگاه راه‌آهن همدان تمام شـــده و با تزریـــق اعتباری که جدیداً اتفاق افتاده اســـت، پیمانکار ســـریع‌تر کارش را بـــه اتمام خواهد رساند و تا پایان سال به بهره‌برداری می‌رسد.

وی با اشـــاره به اینکه پروژه همدان به بهره‌برداری رسیده است، تصریح کرد: روشـــی که در ساخت ایستگاه راه‌آهن همدان کار می‌شـــود، روش کوبلاژی است که با پروژه کرمانشاه متفاوت اســـت و پیمانکار به لحاظ قـــرارداد امکان این را نـــدارد که در حین کار به پروژه دیگری برود.

فرهاد فرزانه، درباره اینکه آیا بودجه و پیمانکار ایستگاه راه‌آهن همدان به پروژه راه‌آهن کرمانشاه داده شده است؟ اظهار کرد: راه‌آهن همدان تمام شده است و پروژه کرمانشـــاه هنوز ادامه دارد امـــا هر پروژه‌ای پیمانکار خاص خود را دارد و اینگونه نیست پیمانکاری به پروژه دیگر برود.

وی بـــا تأکید بر اینکه بـــا وجود کار بر روی راه‌آهن هیچگونـــه خللی در خدمات‌دهی به مســـافران همدان-مشـــهد وارد نشده است، تصریح کرد: چـــرا به جای اینکه هم‌افزایی و کمک کنیم مباحثی درباره جابه جایی بودجه راه‌آهن به وجود بیاوریم در حالیکه پیمانکار در میانه راه است و امیرآباد را به اتمام رسانده و به ســـمت فامنین در حال تکمیل ایستگاه است.

شرکت آب و فاضلاب استان همدان (سهامی خاص)

فراخوان مناقصه عمومی یک مرحله ایاصلاح و توسعه شبکه فاضلاب دره مرادبیگ به شماره ج/ ۹٦/۲۰۱

شرکت آب و فاضلاب استان همدان (سهامی خاص) در نظر دارد با عنوان دستگاه مناقصه گزار ،پروژه اصلاح و توسعه شبکه فاضلاب دره مرادبیگ، با برآورد اولیه ۷/۴۲۱/۰۵۱/۳۴۵ ریال را بر اساس فهرست بهای سال ۹٦ ،به پیمانکارانی که دارای حداقل رتبه ۵ آب و گواهینامه تایید صلاحیت ایمنی از وزارت تعاون کار و رفاه اجتماعیبا سابقه انجام حداقل یک پروژه مرتبط در ۵ سال گذشته به مبلغ اولیه ۲۵% مبلغ برآوردی مناقصه و تحویل موقت یا قطعی همان پروژه و نیز دو رضایت نامهاز بالاترین مقام دستگاه اجرایی در کارهای مرتبط پیشین طی ۵ سال گذشته باشند(جهت دارندگان رتبه ۵)، واگذار نماید.

ازکلیه پیمانکاران واجدشرایط که متقاضی شرکت درمناقصه هستنددعوت میشودازتاریخ ۱۳۹٦/۸/۲ لغایت۱۳۹٦/۸/۹ باارائه درخواست کتبی وفیش واریزی به مبلغ ۳۰۰/۰۰۰ریال به حساب سپهربانک صادرات به شماره ۰۱۰۱۳۹٦۱۹۷۰۰۱ بابت خریداسنادمناقصه به دفترقراردادهای این شرکت مراجعه واسنادمناقصه رادریافت نمایند.مبلغ تضمین شرکت در مناقصه ۲۴۲/۲۶۳/۱۵۴ ریال است که پیشنهاد دهنده مکلف است معادل مبلغ سپرده(تضمین شرکت در مناقصه) تضمین معتبر تسلیم یا مبلغ مذکور را به حساب سپهر بانک صادرات شماره ۰۱۰۱۳۹٦۱۹۷۰۰۱ واریز و یا چک بانکی تضمینی در وجه شرکت تهیه و حسب مورد ضمانتنامه یارسید واریز وجه یا چک بانکی را ضمیمه پیشنهاد به شرکت تسلیم نماید.

به پیشنهادهای فاقد سپرده ، سپرده های مخدوش، سپرده های کمتر از میزان مقرر، چک شخصی و نظایر آن،فاقد امضاء، مشروط ،مخدوش وپیشنهاداتی که بعد از انقضاء مدت مقرر در فراخوان واصل شود ، مطلقا" ترتیب اثر داده نخواهد شد. مدت اعتبار پیشنهاد ها ۳ ماه است.مهلت عودت اسناد تکمیل شده مناقصه تا پایان وقت اداری مورخ ۱۳۹٦/۸/۲۱ ومحل تحویل دبیرخانه شرکت آب و فاضلاب می باشد. پاکات درساعت ۱۱ روز دوشنبه مورخ ۱۳۹٦/۸/۲۲ در کمیسیون مناقصه در دفتر قراردادهای شرکت بازگشایی خواهد شد .

محل دریافت اسناد،تحویل وگشایش پیشنهادها: همدان – میدان بیمه –جنب اداره ثبت احوال–
شرکت آب و فاضلاب استان همدان و ساعت اداری (شنبه تا چهارشنبه ۷:۴۵ تا ۱۴:۱۵ ،پنجشنبه ۷:۴۵ تا ۱۳:۱۵)
این آگهی در پایگاه ملی مناقصات و سایت شرکت (www.hww.ir) درج شده است.
سایـــر اطـــلاعات و جـــزئیات در اســـناد مـــناقصه منـــدرج اســـت.
شرکت در مناقصه هیچ گونـــه حق مکتـــسبه ای بـــرای پـــیمانکار نخـــواهد داشت.

آب یعنی زندگی
دفتر روابط عمومی و آموزش همگانی

مفقودی

کارت دانشجویی زهره حیدری مآب فرزند مجید به شماره ملی ۰۰۱۹٦۱۳۱۹۹ رشته زبان فرانسه دانشگاه بوعلی‌سینا به شماره دانشجویی ۹۴۱۲۳۵٦۰۱۲ مفقود گردیده و از درجه اعتبار ساقط می‌باشد.

مفقودی

کارت دانشجویی فردین احمدی فرزند علی‌اصغر به شماره ملی ۴۰۰۰۱۲۲۷۱۱ رشته مهندسی عمران دانشگاه بوعلی‌سینا به شماره دانشجویی ۹۱۳۲۹۸۰۰۰۱ مفقود گردیده و از درجه اعتبار ساقط می‌باشد.

پیام تاریخ، تمدن و فرهنگ مادستان
The Message Of Madestan's History & Civilization & Culture
روزنامه همدان پیام
۷
چهارشنبه ● ۳ آبان‌ماه ۱۳۹۶ ● شماره ۳۰۴۵
ورزشی
varzesh@hamedanpayam.com

افتتاح ۵ خانه ورزش روستایی در ملایر

رئیس اداره ورزش و جوانان ملایر از افتتاح ۵ خانه ورزش روستایی در هفته تربیت بدنی در این شهرستان خبر داد.
غلامحسین اکبری با اشاره به برنامه‌های هفته تربیت بدنی در ملایر اظهار کرد: این برنامه‌ها از بیست و ششم مهرماه آغاز شده و تا یک هفته ادامه دارد.
وی اجرای زنگ ورزش، غبارروبی گلزار شهدا، دیدار با ائمه جمعه شهرستان، برگزاری مسابقات مختلف ورزشی در سالن‌های ورزشی و باشگاه‌های شهرستان را از جمله این برنامه‌ها دانست.
رئیس اداره ورزش و جوانان شهرستان ملایر برگزاری مسابقات کوهنوردی، همایش پیاده‌روی «نه به اعتیاد»، همایش اسکیت آقایان، برگزاری نمایشگاه خودروهای کلاسیک، بازدید ورزشکاران ملایری از اماکن تاریخی و تفریحی ملایر و... را از دیگر برنامه‌های این اداره در هفته تربیت بدنی عنوان کرد.
وی از افتتاح ۵ خانه ورزش روستایی در روستاهای نامیله، حرم‌آباد، پیروز، مصلحان و عشاق خبر داد و گفت: در هفته تربیت بدنی با حضور معاون وزیر ورزش و جوانان استخر سرپوشیده تختی ملایر با اعتباری بالغ بر یک میلیارد تومان بازگشایی شد.
اکبری به برگزاری همایش صبحگاهی توسط بانوان ملایر در هفته تربیت بدنی اشاره کرد و افزود: برگزاری کارگاه آموزش آسیب‌های ورزشی از دیگر برنامه‌های هفته تربیت بدنی در ملایر است.
وی به برگزاری نشستی با موضوع بررسی راه‌های تسهیل فعالیت سمن‌ها در شهرستان‌ها با حضور مسئولان ورزشی استان اشاره کرد و افزود: در این نشست اجرای برنامه‌ها به مناسبت‌های مختلف و ارائه راهکارهای لازم در خصوص هرچه بهتر برگزار شدن برنامه‌ها و گرفتن مجوزهای لازم برای فعالیت سمن‌ها بررسی شد.

تاکید بر تکمیل استخر بانوان رزن

رزن- خبرنگار همدان پیام: به گفته فرماندار رزن استخر بانوان این شهرستان از جمله پروژه هایی است که توجه ویژه مسئولان استان و کشور را می‌طلبد.
فتحعلی حسینی در جلسه شورای ورزش همگانی این شهرستان با اشاره به اینکه رزن در بحث تنظیم سند راهبردی برنامه پنج ساله ششم موفق عمل کرده است، گفت: در این سند علاوه بر تنظیم برنامه پنج ساله ششم به تحلیل و بررسی برنامه پنج ساله پنجم نیز پرداخته می‌شود.
وی تنظیم سند ورزش شهرستان رزن را ازجمله ضرورت های مورد تاکید عنوان کرد و افزود: شهرستان رزن در شاخص های مختلف دارای رتبه خوبی در سطح استان است که می توان به حضور دونده جهانی در این شهرستان اشاره کرد.
حسینی اظهار داشت: برخلاف کسب عناوین مختلف توسط این ورزشکار رزنی هیچگونه حمایتی صورت نگرفته است، حتی حضور وزیر ورزش و جوانان سابق در استان حمایت مطلوبی را در پی نداشته است.
وی یادآور شد: سرانه ورزشی چشم انداز برنامه پنج ساله پنجم ۳۶ دهم درصد بوده که در حال حاضر سرانه ورزشی سرپوشیده به ٤١ دهم درصد رسیده است.
حسینی با اشاره به اینکه سرانه فضای ورزشی روباز در شهرستان رزن ٧٤ دهم درصد است، گفت: میزان سرانه فضای ورزشی روباز بیش‌بینی شده ۸۵ دهم درصد بوده است.
فرماندار رزن کل فضای ورزشی سرپوشیده احداثی و تکمیلی شهرستان را در مجموع ۳۸۹۰ متر مربع عنوان کرد و افزود: فضای ورزشی مورد نیاز تعمیر در چشم انداز برنامه پنجم توسعه ٩٤١٦ مترمربع بوده که به ۸۲۸٦ مترمربع رسیده که پیشرفت ۸۷ درصدی را نشان می‌دهد. حسینی تکمیل استخر بانوان شهرستان رزن را یکی از مهمترین درخواست های بانوان ورزشکار رزن از مسئولان استان و کشور عنوان کرد و گفت: تا به امروز ٤ میلیارد تومان به این پروژه هزینه شده و برای تکمیل آن نیز ۲ میلیارد تومان اعتبار مورد نیاز است.
حسینی خاطرنشان کرد: تکمیل سالن ورزش‌های باستانی رزن نیز که تا به امروز بیش از ۱۵ درصد پیشرفت فیزیکی دارد، از دیگر طرح‌های در اولویت حوزه ورزش شهرستان رزن است.
وی احیای بازی‌های سنتی با همکاری میراث فرهنگی، برگزاری همایش های پیاده روی و برنامه ریزی برای ورزش کارکنان ادارات را از جمله موارد مهم در حوزه ورزش رزن برشمرد و ادامه داد: گسترش این برنامه ها موجب استفاده بهینه از امکانات می شود و تعامل بین ادارات را افزایش می‌دهد.

آ> بیش از ۲۳ درصد همدانی‌ها به ورزش همگانی می‌پردازند

معاون توسعه امور ورزشی اداره کل ورزش و جوانان استان نیز در ادامه ورزش را از جمله زمینه های سلامت سازی جامعه برشمرد و گفت: بیش از ۲۰۰ عنوان برنامه فرهنگی و ورزشی در هفته تربیت بدنی در سطح استان پیش بینی شده بود که همه این برنامه ها تا یک هفته پس از هفته تربیت بدنی برگزار خواهد شد.علی ضمیری مهمترین برنامه هفته تربیت بدنی را سفر وزیر ورزش و جوانان به استان عنوان کرد و افزود: با حضور وزیر جلساتی در خصوص توانمندی استان همدان در زمینه میزبانی مسابقات برون مرزی، بین المللی و جهانی برگزار شد.
ضمیری اظهار داشت: از اوایل سالجاری نسبت به سنوات گذشته تعداد دعوت شدگان به اردوهای تیم ملی و تعداد مدال آوری های ورزشکاران استان افزایش قابل ملاحظه ای داشته است.وی ادامه داد: از جمله عناوین کسب شده توسط ورزشکاران استان ٤ مدال آسیایی در رشته قایقرانی بوده است.
معاون توسعه امور ورزشی اداره کل ورزش و جوانان استان عنوان کرد: مهمترین نیاز توسعه پایدار وجود افراد و جامعه سالم است که این امر نیز با توسعه ورزش همگانی میسر خواهد شد.
وی با بیان اینکه ورزش یکی از پایدارترین مقوله هایی است که می تواند امید به زندگی را در جامعه افزایش دهد، خاطرنشان کرد: ورزش می‌تواند وجود ناهنجاری ها و آسیب های اجتماعی و بهداشتی از جمله اعتیاد که زمینه ساز اکثر آسیب ها در جامعه است را کاهش دهد.
ضمیری افزود: در راستای همگانی کردن ورزش در جامعه ضروری است تا فرهنگ سازی و آموزشهای لازم صورت بگیرد.
وی با اشاره به اینکه ایجاد شور و نشاط در جامعه و کاهش آسیب های اجتماعی از جمله اهداف شورای ورزش همگانی استان است، ادامه داد: از جمله مصوبات این جلسه که در شهرستان ها هم اجرا خواهد شد این است که اماکن ورزشی موجود در نهادها از ساعت ٦ الی ۸ صبح به صورت رایگان در اختیار عموم قرار گیرد.
وی بیان کرد: توجه ویژه به ورزش کارمندان می تواند انگیزه کار و همچنین ایجاد شور و نشاط در محیط کار را به دنبال داشته باشد.
ضمیری با بیان اینکه بیش از ۲۳ درصد افراد جامعه در استان به ورزش همگانی می پردازند که این میزان در کشور ۲۱/۷ دهم درصد می‌باشد، گفت: برای افزایش این میزان تا ۵۰ درصد نیاز به تعامل و همکاری تمام دستگاه‌هاست.
معاون توسعه امور ورزشی اداره کل ورزش و جوانان استان تاکید کرد: یکی از شاخص های توسعه یافتگی هر کشور توجه به بحث ورزش است که ایران نسبت به ٤ سال گذشته رشد مطلوبی در خصوص ورزش همگانی داشته است.

پیشخوان

۱
بلیت یک‌طرفه نکونام از بابل به تهران

سرمربی تیم فوتبال خونه به خونه به احتمال زیاد دیگر به بابل برنمیگردد.
به گزارش ایسنا، دوشنبه در جریان تمرین تیم فوتبال خونه به خونه بابل افرادی اقدام به چاقو کشی در محل تمرین این تیم کردند که این کار باعث شد جواد نکونام و کادرفنی‌اش بابل را ترک کنند و به تهران باز گردند.
دیروز مالک باشگاه خونه به خونه از نقش علیرضا مرزبان در این درگیری‌ها صحبت کرد و از ادامه همکاری با نکونام خبر داد اما جواد نکونام در تهران پیشنهاد ادامه همکاری توسط حسن‌زاده را رد کرده و طبق اخباری که به گوش می‌رسد به احتمال زیاد دیگر به بابل برنمی‌گردد تا به این ترتیب نکونام از خونه به خونه بابل جدا شود.

۲
فیفا، مصر را به حذف از جام جهانی تهدید کرد

فیفا در نامه‌ای به فدراسیون فوتبال مصر تاکید کرد که اگر دخالت حکومت این کشور در مسائل فوتبالی مربوط به فدراسیون ادامه داشته باشد با محرومیت از حضور در جام جهانی مواجه خواهد شد.
به گزارش مهر، تیم ملی فوتبال مصر یکی از تیم‌هایی است که توانسته جواز حضور در جام جهانی ۲۰۱۸ روسیه را به دست آورد. مصر با درخشش محمد صلاح، مهاجم سرشناس خود توانست پس از مدت‌ها در جام جهانی حضور پیدا کند.
فدراسیون بین‌المللی فوتبال (فیفا) در نامه‌ای به فدراسیون فوتبال مصر هشدار داد که اگر حکومت این کشور به دخالت‌های خود در فوتبال ادامه دهد، این کشور از حضور در جام جهانی منع خواهد شد.

۳
دعای شیخ سعودی برای شکست الهلال در فینال لیگ آسیا

شیخ و مبلغ دینی سعودی ابراز امیدواری کرد که الهلال در فینال لیگ قهرمانان آسیا برابر نماینده ژاپن تن به شکست دهد.
به گزارش ایرنا، الهلال عربستان توانست با پیروزی قاطع برابر تیم فوتبال پرسپولیس به فینال لیگ قهرمانان آسیا راه پیدا کند. در حالی که هواداران این تیم سخت منتظر قهرمانی تیم محبوب خود در آسیا هستند یک شیخ سعودی که همواره ویدئوهای جنجالی را از خود منتشر می‌کند برای شکست آبی پوشان در آسیا دعا کرد.
عادل الکلبانی با منتشر کردن ویدئویی از خود در فضای مجازی دست به دعا شد تا الهلال در دیدار برابر اوراوا ژاپن بازنده باشد و نتواند جام قهرمانی را بالای سر ببرد. این ویدئو شیخ سعودی باعث واکنش‌های زیادی در فضای مجازی شد و بسیاری از او انتقاد کردند.
الکلبانی پیش از این هم در سال ۲۰۱٤ زمانی که الهلال به فینال لیگ قهرمانان آسیا راه پیدا کرد، خواستار شکست این تیم شد و در نهایت هم آبی پوشان برابر سیدنی تن به شکست دادند.

گفتگو

۲۴ پروژه آماده افتتاح داریم

بدون تردید پنج‌شنبه‌ای که گذشت را باید یکی از روزهای مهم تاریخ ورزش همدان بدانیم؛ روزی که منجر به حضور همزمان وزیر ورزش با روسای فدراسیون‌های ورزشی در استان شد.
مسعود سلطانی‌فر به همراه معاونین خود و روسای فدراسیون‌های ورزشی پنج‌شنبه گذشته در همدان بودند تا در کنار برگزاری جلسات تخصصی با هیات‌های ورزشی استان، نشست فصلی فدراسیون‌های ورزشی با وزیر ورزش را در شهر مریانج و به میزبانی شایسته همدان برگزار کنند.
پرکارترین روز تاریخ ورزش همدان را می‌توان مهم‌ترین روز هم لقب داد، چراکه خروجی جلسات روسای فدراسیون‌ها با هیات‌های ورزشی و رایزنی‌های مختلف منجر به برگزاری اردوی تیم‌های ملی در همدان و همچنین حمایت از هیات‌های ورزشی استان خواهد شد.
در این میان رسول منعم مدیرکل ورزش و جوانان استان همدان شاید دشوارترین روز کاری خود را پشت سر گذاشت. با مدیرکل ورزش و جوانان استان پس از این روز مهم و البته به بهانه حضور در هفته تربیت‌بدنی به گفت‌وگو نشستیم که متن آن را در زیر می‌خوانید.

آ> روز سختی را پشت سر گذاشتید. از پنج‌شنبه تاریخی و اتفاقاتش راضی هستید؟

در ابتدا باید مراتب تقدیر و تشکر خود و جامعه ورزش استان را به پاس حضور وزیر ورزش و جوانان، معاونین و روسای فدراسیون‌های ورزشی در پایتخت تاریخ و تمدن ایران اعلام و از حمایت‌های دولت از ورزشکاران و جامعه ورزشی استان قدردانی کنم. روز مهمی برای ورزش استان همدان رقم خورد که امیدواریم برکات این سفر در ورزش استان جاری و ساری شود. در این سفر معاونین و مدیران ستادی وزارت ورزش و جوانان به‌منظور دیدار با مردم، ورزشکاران و جوانان، بازدیدها و افتتاح پروژه و شرکت در برنامه‌ها و جلسات شده به برخی از شهرستان‌های استان عزیمت کردند و از نزدیک در جریان مسائل، مشکلات و درخواست‌های مردم و جامعه ورزش و جوانان قرار گرفتند.

آ> قطع به یقین سفر وزیر با روسای فدراسیون‌ها خروجی خوبی برای ورزش استان خواهد داشت. درست است؟

ثمرات حضور وزیر ورزش با روسای فدراسیون‌های ورزشی در همدان را در آینده شاهد خواهیم بود. باید به این موضوع اشاره کنم که با تلاش و هماهنگی دولت و مجلس ظرفیت‌های بسیار خوبی برای ورزش استان ایجاد شده و این حمایت‌ها از آینده روشن‌تر ورزش استان خبر می‌دهد که از جمله آن می‌توان به اختصاص ۲۷ صدم‌درصد از ۹ درصد مالیات ارزش افزوده به ورزش کشور اشاره کرد که در برنامه ششم توسعه مورد توجه قرار گرفته است و می‌تواند گشایش‌های چشمگیری برای ورزش استان و ایران در میادین بین‌المللی به وجود آورد.

آ> از افتخارات و عناوین کسب شده در ورزش استان بگویید.

خوشبختانه ورزش استان همدان رشد بسیار خوبی داشته است، ۳ هزار و ۸۸ مدال انفرادی، ۳۵۱ عنوان تیمی کشوری، بیش از ۱٤۰ مدال رنگارنگ آسیایی و جهانی، بیش از ۵۷۱ بار میزبانی شایسته از مسابقات کشوری و ۱۰ میزبانی بین‌المللی در رویدادهای گوناگون از جمله دستاوردهای مهم ورزشی استان در دولت تدبیر و امید بوده است.

آ> در حال حاضر سرانه ورزشی هر نفر در استان چقدر است؟

با وجود تنگناهای مالی در چند سال اخیر ۹۳ هزار و ٦۰۹ متر مربع به سرانه ورزشی استان همدان افزوده شده و در حال حاضر سرانه فضای ورزشی همدان از ٦۲ صدم مترمربع به ۷۲ صدم مترمربع افزایش یافته است.

آ> از وضعیت پروژه‌های ورزشی چه خبر؟

در حال حاضر ٢٤ پروژه آماده افتتاح وجود دارد که در ماه‌های آینده با حمایت دولت افتتاح و به بهره برداری می‌رسند و با افتتاح این پروژه‌ها سرانه ورزشی هر شهروند همدانی به ۸۰ صدم مترمربع خواهد رسید.

آ> وضعیت اعتبارات ورزش به چه شکل است؟

خوشبختانه اعتبارات وزارت ورزش و جوانان در سال ۹٦ به حدود دو برابر سال ۹۲ افزایش پیدا کرده است و به یاری خداوند و به کمک خیرین ورزشی‌ساز سه پروژه به بهره برداری رسیده است.

آ> در چند سال اخیر ورزش بانوان همدان رشد قابل توجهی داشته است. در این باره صحبت می‌کنید؟

دولت توجه ویژه‌ای به ورزش بانوان داشته و در همین راستا بانوان همدانی در عرصه‌های مختلف موفقیت‌های چشمگیری را برای کشور به ارمغان آورده‌اند. حضور دو بانوی همدانی در بازی‌های المپیک و پارالمپیک تا کنون سابقه نداشته است و سهم مدال آوری بانوان همدانی در دولت تدبیر و امید رنگارنگ بوده است. از طرفی برای نخستین بار در تاریخ ورزش همدان بانوان تصدی دو هیات ورزشی را عهده‌دار هستند که نشان از توجه به مدیریت زنان در امر ورزش دارد.

آ> رهبر انقلاب همواره به ورزش همگانی تاکید داشته‌اند. وضعیت استان در ورزش همگانی به چه شکل است؟

با تشکیل شورای ورزش همگانی و برگزاری جلسات متعدد، خوشبختانه مشارکت مردم همدان در برنامه‌های ورزش همگانی که یکی از رویکردهای مهم دولت است از حدود ۱۵ درصد در سال ۹۲ به ۲۳ درصد در سال ۹٦ رسیده است که استان همدان با این آمار از استان‌های برتر و پیش‌رو در ورزش همگانی کشور به شمار می‌رود.

آ> قطعا همدان پایگاه مناسبی برای برگزاری اردوهای مختلف ورزشی و تیم‌هاست و سفر اخیر وزیر نیز به این روند کمک خواهد کرد. در این خصوص چه برنامه‌هایی دارید؟

ما و هیات‌های ورزشی استان باید با رایزنی با فدراسیون‌ها زمینه برگزاری اردوهای تیم‌های ملی در همدان را فراهم کنیم. استان ما به دلیل نزدیکی به پایتخت می‌تواند پایگاه خوبی برای بسیاری از مسابقات کشوری باشد. ضمن اینکه با وجود پتانسیل‌های فراوان آب و هوایی، جاذبه‌های گردشگری و توریستی‌ای که در استان وجود دارد از حضور سرمایه‌گذاران در حوزه ورزش همدان استقبال می‌کنیم.

خبر

میزبانی همدان در دور برگشت لیگ دسته اول فوتسال امیدهای کشور

مدیرعامل تیم فوتسال سرخپوشان همدان از میزبانی شهر همدان در مرحله برگشت لیگ دسته اول فوتسال امیدهای کشور خبر داد.
سعید بهدوز با اشاره به میزبانی همدان در لیگ امیدهای کشور، اظهار کرد: پس از برگزاری پرحرف و حدیث مرحله رفت این مسابقات در شهر شیراز و مشکلات ناشی از آن، تیم ما رسماً به کمیته فدراسیون فوتبال اعتراض کرد.
وی ادامه داد: در نهایت پس از کش و قوس‌های فراوان رأی به برگزاری مرحله برگشت این مسابقات در یک شهر دیگر صادر شد.
مدیرعامل تیم فوتسال سرخپوشان همدان یادآور شد: در نهایت ما به عنوان نماینده استان همدان رسماً درخواست میزبانی این مسابقات را اعلام کردیم که مورد موافقت کمیته فوتسال فدراسیون فوتبال قرار گرفت.وی اضافه کرد: این مسابقات به مدت ٤ روز و از روز سوم لغایت هفتم آبان‌ماه سال جاری در ورزشگاه ٦ هزار نفری انقلاب همدان برگزار خواهد شد.
بهدوز بیان کرد: تیم سرخپوشان همدان در گروه دوم با تیم‌های ارژن شیراز، اهورا بهبهان و آساره اندیمشک همگروه است.
وی یادآور شد: با توجه به اتفاقات مرحله رفت این بازی‌ها در شیراز، تیم ما مصمم هستند تا با قدرت در این رویداد حاضر شده و به لیگ برتر صعود کند.مدیرعامل تیم فوتسال سرخپوشان همدان گفت: تیم‌های شرکت‌کننده و داوران روز گذشته وارد شهر همدان شدند و ابراهیم فرزانی رئیس کمیته فوتسال استان نیز به عنوان نماینده فدراسیون در این مسابقات حاضر است.

همدان، میعادگاه فاتحان قلل ایران زمین

همدان از دیرباز به عنوان پرورش‌دهنده کوهنوردان بزرگ کشور، میعادگاه فاتحان قلل ایران زمین به شمار می‌رود.
ورزش کوهنوردی بیش از نیم قرن در همدان از سابقه درخشان برخوردار است و بزرگان کوهنوردی کشور برخاسته از این استان هستند.
در واقع کوهنوردی همدان شناسنامه تاریخی در این رشته ورزشی در ایران محسوب می‌شود، کوهنوردانی که از رشته کوه الوند اوج گرفته و توانستند جزء فاتحان بزرگ دنیا، با فتح قلل مرتفع قاره‌های مختلف نام خود را آوازه ورزش کوهنوردی در جهان کنند.
در چند دهه اخیر نیز استان همدان همواره عرصه ظهور افتخارآفرینان بزرگی در این رشته ورزشی نظیر محمدجعفر اسدی نخستین ایرانی فاتح قله هشت هزار متری، جلال چشمه‌قصابانی فاتح دوبار قله اورست و چندین قله هشت هزار متری دیگر، حمید اولنج فاتح قله اورست، شادروان فریدون اسماعیل‌زاده از مربیان بزرگ سنگنوردی کشور، شادروان حسین طالبی‌مقدم از بزرگان عرصه مربیگری دیواره‌نوردی کشور دیگر شخصیت‌های ارزنده بوده است.
همچنین کوهنوردانی نظیر محمود اجل و سایر بزرگان ادامه‌دهنده راه این کوهنورد فقید که توانستند با تلاش فراوان کوهنوردی کلاسیک و غیرحرفه‌ای را به سمت انجام برنامه‌های ورزشی مدون و حساب‌شده سوق دهند، جزو نوابغ این رشته به شمار می‌روند.
در این بین کوهنوردان مطرحی نظیر اجل، اسماعیل‌زاده، ابریشمی، افراشته و حسین طالبی‌مقدم همگی از دنیا چشم فرو بسته‌اند و در کنار آنها محمدجعفر اسدی(نخستین ایرانی فاتح قلل ۸ هزار متری)، جلال چشمه‌قصابانی(تنها ایرانی فاتح ۲ بار قله اورست)، حمیدرضا اولنج، حسن نجاریان فاتحان اورست و چندین و چند عضو تیم ملی و فاتحان قلل مرتفع جهان، همدان را به عنوان میعادگاه فاتحان اورست مطرح ساخته‌اند.وی بیان می‌کند: ورزش کوهنوردی پیشینه تاریخی در همدان دارد و امروزه این رشته ورزشی با بهترین امکانات موجود به ویژه پناهگاه‌های مجهز در ارتفاعات در حال رشد و پیشرفت چشمگیر است. گوهری خاطرنشان می‌کند: از سال ۸٦ تا کنون پناهگاه‌هایی را در ارتفاعات احداث شد ضمن اینکه پناهگاه‌های قبلی را نیز مورد تجهیز قرار گرفتند.

آگهی مناقصه شماره(۹۶/۱۷)

مخابرات منطقه همدان در نظر دارد: اجرای خدمات به شرح ذیل را از طریق مناقصه عمومی به پیمانکاران و شرکتهای واجد شرایط ثبت شده واگذار نماید.
لذا کلیه متقاضیان واجد شرایط می‌توانند با در دست داشتن فیش واریزی به مبلغ ۵۴/۵۰۰ ریال به حساب جاری سیبا شماره ۱۰۵۹۸۵۰۹۵۰۰۶ بانک ملی شعبه همدان جهت دریافت اسناد مناقصه به نشانی ذیل مراجعه نمایند.
- مشخصات پروژه : انجام خدمات خودرویی (ایاب وذهاب)درهمدان وتوابع
- مدت زمان انجام پروژه: یکسال
- نوع تضمین شرکت در مناقصه: ضمانتنامه بانکی و یا واریز نقدی
- مبلغ تضمین شرکت در مناقصه: جهت همدان ۵۳۳/۲۰۰/۰۰۰ ریال وجهت توابع ۱۷۰/۰۰۰/۰۰۰ ریال به حساب ۰۱۰۵۹۸۵۰۹۵۰۰۶بنام شرکت مخابرات ایران - مخابرات منطقه همدان نزد بانک ملی مرکزی همدان
- تاریخ ارسال یا تحویل پیشنهادات (پاکتهای مناقصه): تا پایان وقت اداری مورخ۹۶/۸/۱۳
- مکان دریافت اسناد مناقصه و ارائه پیشنهادات (پاکتهای مناقصه): میدان آرامگاه بوعلی، ساختمان مرکزی مخابرات منطقه همدان ، طبقه سوم، واحد قراردادها و دبیرخانه مرکزی
- تاریخ گشایش پاکات واصله: روز یک شنبه مورخ۹۶/۸/۱۴رأس ساعت ۱۰ صبح در محل سالن کمیسیون

ضمناً حضور متقاضیان در جلسه بازگشایی آزاد است.
جهت کسب اطلاعات بیشتر با شماره تلفن۳۸۲۶۳۰۴۴ تماس حاصل نمایند.

روابط عمومی مخابرات منطقه همدان

آگهی مزایده عمومی یک مرحله ای نوبت اول به تاریخ ۹۶/۰۷/۲۶

شهرداری ملایر در نظر دارد با استناد مجوز شماره ۷۰۳/ش/۵/م - ۹۶/۰۶/۲۱ امتیاز وصول عوارض ترمینال برون شهری خود را به مدت یکسال به اشخاص حقیقی و حقوقی واجد صلاحیت عمومی واگذار نماید لذا متقاضیان می توانند پیشنهاد کتبی خود را حداکثر تا پایان وقت اداری روز شنبه ۹۶/۰۸/۱۳ ساعت ۱۴/۳۰ به همراه مبلغ ۱۶/۸۰۰/۰۰۰ ریال به صورت نقد(به حساب ۰۱۰۵۵۹۸۶۷۲۰۰۲ بانک ملی شعبه شهدا) یا اسناد خزانه یا ضمانت نامه بانکی به همراه مدارک شناسایی معتبر جهت اشخاص حقیقی کپی تمام صفحات شناسنامه و کارت ملی و اشخاص حقوقی کپی اساسنامه به همراه آخرین تغییرات و مهر و امضا قرارداد شرایط عمومی در پاکت در بسته قرار داده و تحویل دبیرخانه شهرداری نمایند و همچنین جهت کسب اطلاعات با شماره مستقیم ۲۲۱۶۰۶۱-۰۸۱۳ تماس حاصل نمایند و یا می توانند اطلاعات مورد نیاز جهت شرکت در مزایده را از سایت malayer.ir دریافت دارند. ضمنا جهت دریافت اسناد (شامل قرارداد- شرایط عمومی-آگهی- و سایر اطلاعات) به واحد امور مالی مراجعه فرمایند.

قیمت پایه و مشخصات

۱- اجاره پایه ماهیانه مبلغ ۲۸/۰۰۰/۰۰۰ ریال و پیش پرداخت ۱۰۰/۰۰۰/۰۰۰ ریال به مدت اجرای یکسال کامل شمسی می باشد.
۲- مهلت تحویل و اخذ اسناد مزایده تا پایان وقت اداری روز شنبه ۹۶/۰۸/۱۳ به دبیرخانه شهرداری می باشد و شهرداری در رد یا قبول هر یک از پیشنهادات مختار است.
۳- هزینه نشر آگهی به عهده برنده می باشد.
۴- چنانچه برنده مزایده از انعقاد قرار داد ظرف مدت ۷ روز از تاریخ ابلاغ خودداری نماید سپرده وی به نفع شهرداری ضبط و به نفر دوم واگذار می شود و به همین ترتیب تا نفر سوم ادامه خواهد داشت.
۵- پس از مشخص شدن برنده سپرده نفرات بعدی به آنها مسترد می گردد.
۶- به پیشنهادات مخدوش- شروط و فاقد سپرده و ضمانت نامه ترتیب اثر داده نخواهد شد.
۷- تاریخ بازگشایی پاکتهای واصله در مورخ یکشنبه ۹۶/۰۸/۱۴ راس ساعت ۱۰ صبح در دفتر آقای شهردار می باشد.
۸- مدت اعتبار پیشنهادات ۳ ماه از تاریخ بازگشایی پاکتها می باشد.
۹- پرداخت کلیه کسورات قانونی به عهده پیمانکار می باشد.۱۹۳/ص/۹۶

حسین بابایی – سرپرست شهرداری ملایر

روزنامه اجتماعی، سیاسی، فرهنگی، اقتصادی

The Message Of Madestan's History & Civilization & Culture

روزنامه همدان پیام

www.HamedanPayam.com

پیام تاریخ، تمدن و فرهنگ مادستان

روزنامه صبح استان
صاحب امتیاز و مدیر مسئول: نصرت ا... طاقتی احسن
سردبیر: یدا... طاقتی احسن
مدیراجرائی:سیده ثریا جلالی
نشانی: همدان، ابتدای خیابان مهدیه، روبروی دبیرستان شریعتی ساختمان پیام
صندوق پستی: ۶۶۶ - ۶۵۱۵۵
تلفن:۳۸۲۶۴۴۳۳ (ویژه) نمابر: ۳۸۲۷۹۰۱۳
سردبیر: ۰۹۱۸۳۱۵۱۴۳۷ آگهی: ۳۸۲۶۴۴۳۳
لیتوگرافی و چاپ: پیام رسانه (۳۸۲۷۴۰۸۲ - ۰۸۱)

پایگاه اینترنتی.....www.Hamedanpayam.com
ارتباط با روزنامه.....۱۰۰۰۶۰۶۶
ارتباط با روزنامه.....info@Hamedanpayam.com
Hamedanpeyam@yahoo.com
ارتباط با مدیرمسئول.....modir@Hamedanpayam.com
ارتباط با سردبیر.....sardabir@Hamedanpayam.com
سرویس آگهی.....agahi@hamedanpayam.com
سرویس اشتراک.....eshterak@hamedanpayam.com
چاپخانه پیام‌رسانه.....litohoma@yahoo.com

▪ اوقات شرعی

اذان صبح	۰۵:۰۷
طلوع خورشید	۰۶:۳۰
اذان ظهر	۱۲:۰۰
غروب خورشید	۱۷:۲۹
اذان مغرب	۱۷:۴۸
نیمه شب شرعی	۲۳:۱۹

» منبع: موسسه ژئوفیزیک تهران

▪ آب و هوا
پیش‌بینی وضع هوا:
صاف تا کمی ابری، وزش باد - غبارآلود

شهرستان	همدان	ملایر	تویسرکان	بهاروند	کبودراهنگ	رزن	فامنین	قهاوند	اسدآباد	بهار	گل‌تپه
▲	۲۱	۲۳	۲۰	۲۲	۲۲	۲۰	۲۲	۲۲	۲۳	۲۲	۱۷
	۱	۲	۴	۲	۲	۲	۰	۱	۰	-۱	۴
	۲۵	۲۵	۳۰	۳۰	۳۰	۳۰	۳۰	۲۵	۴۰	۲۵	۲۰

▪ حدیث:
امام صادق (ع):
دوست ندارم جوانی از شما [شیعیان] را جز بر دو گونه ببینم : یا دانشمند یا دانشجو .
آمالی طوسی: ص ۳۰۴ / حکمت نامه جوان: ص ۸۲

▪ دوبیتی باباطاهر
به خنجر گر برآرند دیدگانم — در آتش گر بسوزند استخوانم
اگر بر ناخنانم نی بکوبند — نگیرم دل ز یار مهربانم

چهارشنبه ● ۳ آبان‌ماه ۱۳۹۶ ● ۵ صفر ۱۴۳۹ ● ۲۵ اکتبر ۲۰۱۷ ● شماره ۳۰۴۵

تـــازه‌ها

استفاده از جنین فریز به‌جای جنین تازه در دستور کار پژوهشگاه ابن‌سینا

محققان پژوهشـــگاه ابن‌ســـینای جهاد دانشـــگاهی پژوهشی در خصوص "اســـتفاده از جنین فریز به جای جنین تازه" که برای انتقال جنین احتمال ضریب موفقیت بالایی دارد، در دستور کار دارند.
بهزاد قربانی در گفت‌وگو با ایســـنا، اظهار کرد: درگذشته جنین تازه پس از اینکه استحصال تخمک صورت می‌گرفت، روز بعد به داخل رحم انتقال می‌یافت.
مدیـــر مرکز درمان ناباروری ابن‌ســـینای جهاد دانشـــگاهی گفت: با مطالعاتی که در این زمینه انجام گرفت، مشـــخص شد در صورتی که جنین فریز شود و در زمانی که شرایط جسمی و روحی بیمار مطلوب شود، احتمال ضریب موفقیت بالا است.

تنها یک جهش برای سرطانی شدن یک سلول کافیست!

محققان در انگلســـتان در انجام یک پژوهش جدید برای نخستین بار به بررسی تعداد جهش‌های ژنی پرداخته‌اند که سبب تبدیل شدن هر سلول به یک سلول سرطانی در سرطان‌های مختلف می‌شود.
به گزارش خبر آنلاین، در حالی که موتاسیون‌ها(جهش‌های سلولی) برای ارگانیسم‌ها به ندرت مفید هســـتند، می‌توانند برای سلول‌هایی که در بدن ما خارج از کنترل تکامل می‌یابند مضر و خطرناک باشند.
محققان "موســـســـه ولکام تراست ســـانگر" (Wellcome Trust Sanger Institute) در این پژوهش جدید به بررسی جهش‌های مختلف و اینکه کدامیک از آنها به سرطانی شدن سلول منجر می‌شوند پرداختند.

دستبند هوشمند همراه اربعین ساخته شد اخطار در هنگام گم شدن

دســـتبند هوشمند همراه اربعین توســـط جمعی از فعالان حوزه فناوری ســـاخته شد این ابزار تکنولوژی جلوی گم شدن افراد را می گیرد. به گزارش مهر، یکی از نگرانی هایی که در هر سفری مخصوصا ایام پیاده روی اربعین به وجود می آید فاصله گرفتن از همسفر است در این مسیر افرادی که تلفن همراه ندارند بیشتر در معرض گم شدن قـــرار دارند. خصوصا آنکه با توجه به تراکـــم جمعیت در آن مکان، شبکه های تلفن همراه به سختی آنتن می دهند.بر این اساس سیستمی برای برطرف کردن این مشـــکلات با بهره گیری از تکنولوژی BLE (بلوتوث کم مصرف) شـــده اســـت. برای تهیه محصول می توان از طریق وب سایت www.HBand.ir اقدام کرد.

قبرستان زباله های فضایی در دل اقیانوس آرام

قبرســـتان زباله های فضایی در نقطه ای در جنوب اقیانوس آرام قرار دارد. در این نقطه بیش از ۲۶۰ زباله فضایی مدفون شده اند.
به گزارش ایرنا، ناسا قبرستانی برای فضاپیماها دارد. این سازمان ماهواره هـــای از کار افتاده را در نقطه ای دور افتـــاده در اقیانوس آرام مدفون می کند. این منطقه کهPoint Nemo(به معنای هیچ کس) نام دارد، ۱۶۰۰مایل از هر نقطه ای با خشکی فاصله دارد. از سال ۱۹۷۱ تاکنون بقایای بیش از ۲۶۰ فضاپیما یا ماهواره در آنجا مدفون شده که بیشتر آنها به روسیه تعلق دارند. این روند از تجمع زباله های خطرناک فضایی در مدار زمین نیز جلوگیری می کند. ماهواره های کوچکتر در مسیر خروج از مدار می سوزند اما قطعات بزرگتر به سطح زمین می رسند.

ویژگی های گوشی جدید شیوآمی لو رفت

به تازگی اطلاعاتی در مورد گوشی جدید شرکت چینی به نام ردمی نوت ۵ در فضای مجازی منتشـــر شـــده که نشان می دهد این گوشی فاقد فناوری دوربین دوگانه است. به گزارش مهر، این گوشی از جمله گوشـــی های متوسط تولیدی شیوآمی است که از نسبت تصویری ۱۸ به ۹ برخوردار بوده و تنها دارای یک دوربین پشتی است.نمایشگر این گوشی از نوع ۵/۹ اینچی و دارای دقت FHD+ یا فوق دقیق است. البته برخی منابع از ابعاد ۵/۷ اینچی گوشی یادشده خبر می دهند. کارشناسان معتقدند در شـــرایطی که عرضه گوشی هایی با فناوری دوربین دوگانه در حال افزایش می باشد، بعید است یک گوشی با دوربین پشتی ساده چندان با استقبال مواجه شود همچنین این گوشی دارای ٤ گیگابایت رم و ٦٤ گیگابایت حافظه داخلی خواهد بود.

گردشگری

صدور ۱۰هزار روادید برای زائران اربعین در همدان

مدیر حـــج و زیارت اســـتان همدان گفت: ۱۰ هـــزار روادیـــد از ابتدای شهریور ماه امسال تاکنون برای مشتاقان حضور در پیاده روی اربعین در این استان صادر شده است.
محسن ساغرچی در گفت و گو با ایرنا خاطر نشـــان کرد: نـــام نویســـی برای حضـــور در پیـــاده روی اربعین از ابتدای شهریور ماه در ســـایت آغاز شـــده و تا ٤٨ ساعت مانده به اربعین حسینی ادامه دارد. وی اضافه کرد: تاکنون ۱۱ هزار و ۵۰۰ همدانی در ســـایت سماح ثبت نام کرده اند ولی به علت تکمیل نبودن برخی مدارک تاکنون برای ۱۰ هزار متقاضی روادید صادر شده است.
مدیر حج و زیارت استان همدان بیان کرد: هزینه صدور روادید حدود یک میلیون و ۷۰۰ هزار ریال اســـت و با تدابیر پیش بینی شده از سوی کنسولگری ایران و عراق راه دلال بازی بسته شده است.
ساغرچی توضیح داد: پیشـــتر راههایی برای سوء استفاده و دلال بازی وجود داشت که این خلاء ها شناسایی و رفع شده است.
وی ادامه داد: طراحی لیســـت ها با فرمت و مشـــخصات جدید عامل جلوگیری از دلال بازی و سوء استفاده از احساسات معنوی مردم شده است.
زائران اربعین حســـینی می توانند با مراجعه به سامانه سماح به نشانی samah.haj.ir نســـبت به نام نویســـی برای حضور در پیاده روی اربعین حسینی اقدام کنند.

مشوق‌های گردشگری ایران مانند چین، آمریکا، فرانسه و ژاپن است

معاون گردشـــگری ســـازمان میـــراث فرهنگی، صنایع دســـتی و گردشـــگری با یـــادآوری این‌که برای فعالیت در صنعت گردشـــگری به برنامه‌ریزی دقیق نیاز اســـت، گفت: خوشـــبختانه کشورمان دارای ظرفیت‌های تاریخی و طبیعی بسیاری است، اما رویدادی برای افزایش جذب گردشگر در کشور وجود ندارد.
به گزارش ایسنا محمد محب خدایی با بیان این‌که بر اساس ارزیابی‌های صورت گرفته، مشـــوق‌هایی که در کشورمان برای صنعت گردشگری ارائه می‌شود در کشورهایی مانند چین، آمریکا، فرانسه، مالزی، ترکیه و ژاپن نیز ارائه می‌شـــود، افزود: اما متاسفانه قیمت تمام شده در صنعت گردشگری کشورمان خیلی زیاد است.
وی با اشاره به این‌که اصل صدور مجوزهای مربوط به حوزه گردشگری در دســـت سازمان نیست، ادامه داد: بر این اساس بخش خصوصی باید تغییر نگرش دهد، زیرا ســـازمان نمی‌تواند بـــرای کوچکترین اقدامات قانون تبیین کند، از این رو باید با هماهنگی و برنامه‌ریزی مشـــکلات را از سر راه برداشت.
محب خدایی با بیان این‌که مبانی برنامه‌ریزی بخش دولتی و خصوصی در حوزه گردشگری یکسان نیست، افزود: باید تلاش کرد که این مبانی را به همدیگر نزدیک کرد تا بتوان این عرصه را شتاب بخشید.
معاون گردشگری کشـــور با اعتقاد بر این‌که صنعت گردشگری مولد، شـــتاب‌دهنده و کاتالیزگر بخش‌های مختلف است، یادآور شد: صنعت گردشـــگری می‌تواند به عنوان مکمل صنایع دیگر سبب تجاری‌سازی ظرفیت‌ها شود.

سینـما

CINEMA

≡ سینما

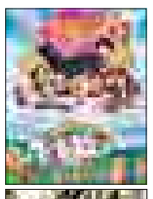

- قدس۱ .....قهرمانان کوچک
- قدس۲ ..... زرد
- فلسطین۱ .....ملی و راه‌های نرفته‌اش
- فلسطین ۲ .....ایتالیا ایتالیا
- سینما کانون..... ساعت۵عصر
- کبودراهنگ.....خوب، بد و جلف
- بهمن ملایر.....نگار-قهرمانان کوچک
- اندیشه رزن ساعت۵عصر

جشنواره

دبیر جشنواره در نشست با هنرمندان همدانی:

از رفتارها همدانی‌ها شوکه شدم

عکس: ایسنا

» شکوفه رنجبر

همواره با آغاز روزهایی که پر از شور و هیجان برای برگزاری جشـــنواره بین‌المللی تئاتر کودک در همدان است، طبق روال ســـال‌های پیش مجموعه نشســـت‌هایی که تحت عنوان هم‌اندیشی از آن یاد می‌شود، بین عوامل اجرایی این فستیوال، هنرمندان، پیشکســـوتان عرصه هنر نمایشی استان، رسانه‌ها و مسئولان برگزار می‌شـــود. روز گذشته نیز نخستین جلســـه از این سلســـله نشســـت‌ها با حضور دبیر جشنواره و هنرمندان عرصه تئاتر استان در مجموعه تئاتر شـــهر در حالی برگزار شـــد کـــه عمده‌ترین انتقادات به استفاده نکردن از ظرفیت‌های هنرمندان همدانی بازمی‌گشت. فضای جلسه به شکلی کاملاً صمیمانه برنامه‌ریزی شـــده بود تا پیشکســـوتان و هنرمندان جوان حـــوزه نمایش بتوانند از درد دل‌ها و دغدغه‌هایشـــان برای بهتر برگزار شدن جشنواره در طـــول ایام برگزاری با دبیر جدید این دوره از آن بدون هیچ سانسور و بازنگری خاصی صحبت کنند.
این نشســـت ۳ ســـاعته پر از حرف‌هایی بود که در تمام بازه زمانی دوره گذشـــته تـــا آغاز دوره جدید جشـــنواره در تحلیل‌ها و اظهارنظرات و مصاحبه‌ها در رســـانه‌های محلی و خبرگزاری‌ها به آن پرداخته می‌شـــود، همان حرف‌هایی هستند که گاه از جنس گلایه اســـت و گاه پیشـــنهادی برای هموارتر شدن مسیری که منتهی به موفق‌تر شدن این رویداد بزرگ فرهنگی باشـــد تا دستاوردی را به دنبال داشته باشد که در عرصه بین‌الملل توانایی دفاع عملکردی دارد.
در نشســـت هنرمنـــدان دبیر جشـــنواره مباحثی از قبیل چگونگی مدیریت سالن‌های نمایش، انتخاب هنرمندان به عنـــوان بازوهای کمک‌دهنده اصلی در اجرای جشـــنواره، برنامه‌ریزی‌ها در جدول نمایش گروه‌های شرکت‌کننده، دلایل حذف داوران کودک و... مطرح شد.
رئیس انجمن نمایش همدان در این جلســـه با بیان اینکه دســـتاورد جشـــنواره برای هنرمندان و استان بسیار بالاســـت، گفت: اینکه جشنواره تئاتر کودک به شـــکل بین‌المللی برگزار می‌شود، یک اتفاق بکر برای تئاتر کودک کشور است که در خلال اجرای آن بتوانند تعامل و تبادل نظرهای بیشتری برای هرچه بهتر شدن کیفیت کارها داشته باشند.
ســـهراب نیک‌فرجاد افـــزود: برنامه‌ریزی‌ها در ایام جشـــنواره به سمت و ســـویی برده شود که تداخل وظایف در حین اجرای نمایش‌ها مشکل‌ساز نباشد و نمایشنامه‌هایی وارد بخش جشنواره شود که دارای کیفیت بوده و انتخاب‌ها بر مبنای روابط نباشد.
در ادامـــه ایـــن جلســـه و پس از شـــنیدن صحبت پیشکسوتانی چون استاد نصرا... عبادی، ایرج رنجبر، جواد کبودراهنگی، حسین صفی و دیگر اهالی فعال در حوزه تئاتر بخصوص بخش کودک، مریم کاظمی در جمع‌بندی مطالب ارائه شـــده از سوی هنرمندان همدانی اظهار داشت: برای تغییرات در حوزه اجرای جشنواره نمی‌توان به دنبال معجزه و تغییراتی بود که یک شبه راه صد ساله را طی کنند.
دبیر بیســـت‌وچهارمین جشـــنواره بین‌المللی تئاتر کودک افـــزود: در ارتباط با اینکـــه چه بخش‌هایی در جشنواره وجود داشـــته باشد و چه بخش‌هایی حذف شـــود، باید برنامه‌ریزی اصولی داشـــت. به عنوان مثـــال این بحث که عنوان می‌شـــود «بخش کودک باید حذف شود»، باید دلیل و استدلال منطقی داشته باشـــد؛ چراکه بخش‌های مختلف موجود در جشـــنواره انتظاراتی را برای شرکت‌کنندگان ایجاد کـــرده که با حذف آنهـــا روال برگزاری را با چالش روبه‌رو می‌کند.
وی افـــزود: به عنوان فردی کـــه کار کودک می‌کند بارها در خلال جشنواره تئاتر به همدان دعوت شدم اما تنها زمانی به جشـــنواره آمدم که فقط کار برای ارائه داشتم و به هیچ عنوان تمایلی نداشتم به عنوان بازدیدکننده هزینه‌ای را برای جشنواره تحمیل کنم.
وی با بیان اینکه یکی از انتقادات که همواره از سوی هنرمندان به جشنواره شده است، به تقسیم وظایف اجرایی و ســـپردن مســـئولیت‌ها به افراد دولتی باز می‌گردد، گفت: برگزاری جشنواره چارچوب خاص خـــود را دارد و ما نمی‌توانیم برای نیروهای آزاد که جزو کارمندان ارشـــاد محســـوب نمی‌شوند، هزینه مالی خاصی را بپردازیم. بنابراین اداره ارشاد موظف است در امور اجرای جشنواره از ظرفیت کارشناسان تئاتر موجود در اداره استفاده کند.
وی همچنیـــن افزود: اینکه در یک ســـال ما دارای جشـــنواره ای با کیفیت بالا هستیم و در سال بعدی با روندی نزولی مواجه هستیم به ذات جشنواره ها ارتباطی ندارد بلکـــه کیفیت آثار راه یافته به کیفیت آثار تولید شده در یک سال باز می گردد.
در ادامه این نشســـت به دعوت روزنامه همدان پیام دبیر بیســـت و چهارمین جشـــنواره تئاتر کودک از ایـــن مجموعه بازدید کرد و در این جلســـه به تاثیر گذاری رسانه در بهبود فضای برای داشتن جشنواره های پررونق اشـــاره کرد و گفت: نقش رســـانه ها و تاثیرگذاری آنها در جشنواره به قدری بالاست که ما هر ساله برای بهتر شدن شرایط رجوع به نقد رسانه‌ها نسبت به ســـالهای گذشـــته می‌کنیم و سعی داریم مشکلات را در مرور زمان کمتر و کمتر کنیم.

دعوت از هنرمندان همدانی برای برگزاری افتتاحیه و اختتامیه جشنواره تئاتر

دبیرخانه بیست‌وچهارمین جشنواره بین‌المللی تئاتـــر کودک و نوجوان در فراخوانی از هنرمندان حوزه نمایش سراسر استان برای برگزاری مراسم افتتاحیه و اختتامیه جشنواره دعوت کرد.
به گزارش همدان پیـــام هنرمندان حوزه نمایش سراسر استان می‌توانند طرح‌های پیشنهادی خود را بـــا در نظر گرفتن شـــرایطی از جمله، تأکید بر ویژگی‌هایی ماننـــد نمایش، کودک، نوجوان، همدان، شعار جشنواره «کودکی همسفر قصه‌ها» و همچنین توجه به اخلاق و ســـنت اســـلامی، فرهنگ اصیـــل ایرانی، خانواده، نشـــاط و امید در فضای جامعه و نســـل آینـــده که با توجه به بین‌المللی بودن جشنواره مورد نظر است به دبیر خانه ارسال نمایند.
بر این اســـاس طرح‌های پیشنهادی باید در قالب عکس و متن بـــا ارائه توضیحات دقیق و لازم (به تفکیک مراسم افتتاحیه و اختتامیه) در قالب لوح به همراه یک نسخه پرینت طرح و فرم تقاضانامه به دبیرخانه جشنواره ارسال گردد.
آخرین مهلت ارســـال آثار نیز ۹۶/۰۸/۱۵ و اعلام نتیجه داوری و انتخاب طرح برگزیده ۹۶/۰۸/۲۰ می باشـــد و علاقمندان می توانند آثار خود را به نشانی دبیرخانه جشـــنواره، همدان، بلوار بعثت، جنب پارک مردم، مجتمع فرهنگی ـ سینمایی شهید آوینی، دبیرخانه جشنواره بین‌المللی تئاتر کودک و نوجوان ارسال نمایند.

نمایشگاه طراحی لبـاس در همدان برپا شد

رئیس اداره فرهنگ و ارشاد اسلامی شهرستان همدان از برپایی نمایشگاه طراحی لباس در همدان خبر داد
به گزارش روابط عمومی اداره کل فرهنگ و ارشاد اسلامی استان همدان، داوود ابوترابی اظهار کرد: نمایشگاه طراحی لباس سیده مرضیه حسینی از ۲۹ مهرماه در مجتمع فرهنگی سینمایی شهید آوینی برپا شده است.وی افزود: در این نمایشگاه ۱۵ طراحی دوخت از این هنرمند به نمایش در آمده است.
ابوترابی خاطرنشـــان کرد: علاقمندان می توانند برای بازدید از این نمایشـــگاه تا ســـوم آبان ماه صبح ها از ساعت ۸ تا ۲ و بعد از ظهرها از ساعت ۳ تا ٦ به در گالری اســـتاد زنگنه واقع در مجتمع هنری سینمایی آوینی مراجعه کنند.

عکس روز

زندگی زیر فشار قوی

عکس: ایسنا

فرهنگ

آثار نهایی جشنواره تئاتر کودک به زودی اعلام می‌شوند

مدیرکل فرهنگ و ارشـــاد اسلامی استان همدان با بیان اینکه در دوره بیســـت و سوم جشنواره تئاتر کودک ۳٤٤ اثر به دبیرخانه جشنواره ارسال شده بود، گفت: در این دوره از جشنواره ارسال آثار و مشارکت هنرمندان افزایش قابل توجهی داشت.
فاضل عبادی، با اشـــاره به ارسال ٤۲۹ اثر به دبیرخانه بیست و چهارمین جشـــنواره تئاتر کودک و نوجوان اظهـــار کرد: ایـــن دوره از جشـــنواره در بخش‌های خیابانی، خردسال، کودک، نوجوان، نمایشنامه‌نویسی و دانش‌آموزی برگزار می‌شود.
وی با بیـــان اینکه در بخش خیابانـــی ۱٦۹ طرح به دبیرخانه رسیده بود، اظهار کرد: پس از ارزیابی داوران ۳۱ اثر برای بخش نهایی نمایش خیابانی انتخاب شد.
مدیرکل فرهنگ و ارشـــاد اســـلامی اســـتان همدان خاطرنشان کرد: در بخش نمایش خردسال از بین ۷۳ طرح رســـیده به دبیرخانه جشنواره، ۲۱طرح انتخاب شده بود که پس از بازبینی نهایی هفت اثر به جشنواره راه یافت.
وی بـــا بیان اینکه پس از انتشـــار فراخوان ٦۷ اثر در بخش نمایشنامه‌نویسی به دبیرخانه جشنواره ارسال شـــد، گفت: ۱۰ اثر از آثار برگزیده توســـط داوران منتخب شـــد که این آثار برگزیده با راهنمایی اساتید نمایشنامه‌نویســـی قرار اســـت به سطح کیفی بهتری برســـد. عبادی با اشاره به اینکه ٦٤ نمایش در بخش کـــودک و ٤۸ نمایش در بخش نوجـــوان از بین آثار اجرا شده در سال گذشته مورد بررسی قرار گرفتند، یادآور شـــد: آثار نهایی برای مسابقه به زودی اعلام خواهد شد.
وی با بیان اینکه در دوره بیست و سوم جشنواره تئاتر کودک ۳٤٤اثر به دبیرخانه ارســـال شده بود، تصریح کرد: در این دوره از جشنواره ارسال آثار و مشارکت هنرمندان افزایش قابل توجهی داشت.

مهلت ارسال آثاربه جشنواره ملی خاطره‌نویسی‌شهید "حسین همدانی"تمدید شد

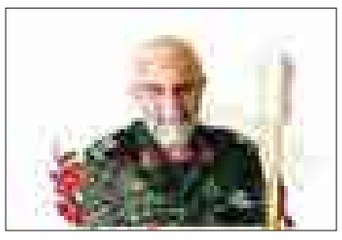

مدیرعامل موسسه فرهنگی هنری شهید همدانی گفت: زمـــان مهلت ارســـال آثاربه جشـــنواره ملی خاطره‌نویسی ویژه سرلشکر شهید "حسین همدانی" تا پایان آبانماه امسال تمدید شد.
علـــی اصغـــر عزیـــزی در گفت‌وگو با تســـنیم از تمدید مهلت ارســـال آثار به نخستین جشنواره ملی خاطره‌نویســـی ویژه سرلشـــکر پاسدارشهید "حاج حسین همدانی" خبر داد و اظهار داشت: علاقمندان به شـــرکت در این جشنواره می‌توانند آثار خود را تا پایان آبان‌ماه امســـال به صورت مکتوب، صوتی و یا تصویری به دبیرخانه این جشنواره ارسال کنند.
وی با تاکید براینکه بیشـــترین آثار ارسالی مربوط به اســـتان همدان و سپس دیگر استان‌های کشور است، افـــزود: تا کنون بیـــش از ۱۰۰ اثر مکتوب، صوتی و تصویری به دبیرخانه این جشنواره ارسال شده است که ۸۰ اثر ارسالی به صورت مکتوب است.
جشـــنواره ملی خاطره‌نویســـی ویژه سرلشـــکر پاسدارشـــهید"حاج حســـین همدانـــی" با هدف دســـتیابی حداکثری به خاطرات مرتبط با ســـردار شهید حاج حسین همدانی و ابعاد مختلف زندگی و رزم شـــهید، ایجاد گنجینه‌ای مکتوب و کار آمد در موضوعـــات جهاد ، اخلاقی و اجتماعی وغیره، ارائه الگوی جهادی به اقشار مختلف جامعه وتولید محصولات متنوع هنری و ادبی مبتنی بر خاطرات گردآوری شده برگزار می‌شود.