پیام تاریخ، تمدن و فرهنگ مادستان
|ISNN: 2322-4665|

روزنامه همدان پیام

www.HamedanPayam.com

یکشنبه ● ۳۱ مردادماه ۱۳۹۵ ● ۱۸ ذی‌القعده ۱۴۳۷ ● ۲۱ اوت ۲۰۱۶ سال
دوازدهم ● شماره ۲۷۱۲ ● ۸ صفحه روزنامه + نیازمندی‌ها ● ۵۰۰ تومان

ایران
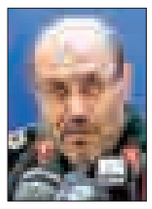
پایگاه هوایی در اختیار روس‌ها قرار ندادیم
آ۴

جامعه

اورژانس هوایی با ۱۰۰ پرواز برتر کشور شد
آ۵

فرهنگ
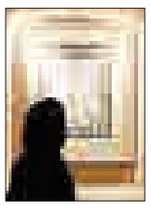
دوسالانه نقاشی استان همدان برگزار می‌شود
آ۸

ورزش

یزدانی می‌تواند رکورددار کسب مدال در تاریخ کشتی شود
آ۷

بهره‌برداری پیاده‌راه بوعلی تا اواخر پاییز
آ۲

کانال خبری همدان‌پیام در تلگرام | telegram.me/hamedapayam
کانال نیازمندی‌های روزنامه در تلگرام telegram.me/bazarehamedan

دگرگونی دوباره در سازمان احیا شده

رئیس و ساختار برنامه و بودجه تغییر کرد

▪ همزمان با تودیع و معارفه طهماسبی و صیدایی سازمان برنامه و بودجه جایگزین سازمان مدیریت و برنامه‌ریزی می‌شود

آ۲

گفت‌وگو با مهدی یزدانی‌خُرّم، نویسنده رمان پرفروش کتابفروشی‌های همدان:

ادبیات تهرانی و شهرستانی ندارد

آ۸

گزارشی از یک بازی خیرخواهانه

هنر فوتبالی همدانی‌ها به هنرمندان ایران دیکته شد!

آ۷

سامانه پنجره واحد خدمات الکترونیک همدان الگوی کشوری شد

آ۶

نخستین همایش اقتصادی فرصت‌های سرمایه‌گذاری به میزبانی شهرداری ملایر برگزار شد

توسعه با تدبیر، حتی با دست خالی

▪ اعلام آمادگی هیأت هندی برای سرمایه‌گذاری در ملایر

آ۳

یادداشت روز

رعایت مصلحت عمومی لازمه امنیت پایدار

۱- معمولاً نیروهای امنیتی و اطلاعاتی سخت تن به مصاحبه و گفت‌وگو می‌دهند اما وقتی هم که گفت‌وگویی با آنها منتشر می‌شود، بسیار قابل تأمل و خواندنی است. البته ضرورت هم در مواقعی منجر به این نوع گفت‌وگوها می‌شود اما در هر صورت آنچه اهمیت دارد توجه به این گفت‌وگوها و تحلیل‌های خوبی است که در آنها ارائه شده تا شاید اگر نیاز به بازبینی در حرکتی وجود دارد، انجام شود. گفت‌وگوی بلند رئیس مرکز بررسی‌های استراتژیک وزارت اطلاعات با ایسنا که هفته گذشته منتشر شد...

آ۲

یادداشت

انتصابات توقفگاه توسعه نشود

۱- تغییر و تحول در پست‌های مدیریتی موضوعی طبیعی است و سرانجام این اتفاق درباره هر مدیری رخ خواهد داد. به همین دلیل برخی از مدیران از روز اول فکر روز تودیع را می‌کنند و آماده این برنامه هستند. حتی چند سال پیش، سیما مدیری را نشان داد که پرده‌نوشته تودیع خود را از روز انتصاب در دفتر کاری خود نصب کرده بود تا با نگاه هر روزه به آن، از فرصت کوتاه مدیریت مطلع شود و تمام تلاش خود را برای ارائه عملکردی بهتر انجام دهد...

آ۲

واکنش نمایندگان به انتصابات اخیر

تحریک حس نظارتی نمایندگان استان

چند ماه بیشتر به پایان دولت یازدهم باقی نمانده که انتقاداتی شبیه به ابتدای دولت از سوی برخی نمایندگان استان به انتصابات اخیر شنیده می شود. مشخصا این بار تغییر رئیس سازمان مدیریت و برنامه ریزی استان مایه انتقاد شده است. انتقادی که این بار به ادعای رئیس مجمع نمایندگان استان تا آستانه تحقیق و تفحص از استانداری همدان نیز پیش رفته است. آنچنان که امیر خجسته به فارس گفته:« در حال حاضر مدیر ارشد استان نمی‌خواهد قبول کند که خواسته‌های مردم استان اصل قرار دارد و اقداماتی خلاف مصلحت استان انجام می‌دهد». نماینده مردم همدان و فامنین با این جمله که «از نیروهای ضعیف سایر استان‌ها برای مدیریت در استان همدان استفاده می‌شود» انتصابات را هدف قرار داده و گفته:« در حال حاضر تک روی، هتاکی کردن و حذف مدیران توانمند استان بر فضای همدان حاکم شده است».

امیر خجسته انتقاد خود را تندتر از این هم کرده و گفته:«در استان لجبازی و خان‌بازی حاکم شده است، زمان خان‌بازی به اتمام رسیده و این چالش‌ها بر خلاف منافع مردمی است».

رئیس مجمع نمایندگان استان همدان از طرح تحقیق و تفحصی از استانداری همدان خبر داده که به گفته او در روز چهارشنبه گذشته با حضور نمایندگانی چون پورمختار، بهرام‌نیا، لطفی و سایر منتخبان مردم به مجلس تقدیم شده است.

اما گفته های نماینده مردم نهاوند در مجلس نشان میدهد که موضوع انتقادات آنها فقط به انتصاب هفته گذشته در استان بر نمی گردد. حسن بهرام نیا با اشاره به طرح تحقیق و تفحص از استانداری همدان به فارس گفته :« این موضوع مدت‌هاست که فکر نمایندگان را مشغول کرده، اما تاکنون به دلیل تعامل و همکاری در راه توسعه استان مسکوت نگه داشته شده بود».

او هم بیان کرده که « انتصابات در سطح استان سیاسی، فامیلی و یا قوم و خویشی است و برخی هم بر اساس بده و بستان‌ها صورت می‌گیرد».

بهرام نیا با بیان اینکه نباید اظهار نظرکنندگان خلاف نظر مدیران مورد بی‌مهری قرار گیرند، افزود: نوع مدیریت از بالا به پایین منسوخ شده است چرا که اقتدار نظام در چارچوب قانون است، مدیریت باید بر قلب‌ها حاکم شود و نه اینکه دستوری، تحکمی و فاقد روح باشد.

اما نماینده مردم رزن در مجلس نظری مقابل این دو نماینده در این موضوع داشته است. حسن لطفی گفته:« در انتصاب مدیران هدف این نیست که مدیری حتماً بومی باشد چراکه ممکن است مدیری بومی باشد اما مدیریت خوبی نداشته باشد».

این نماینده مجلس تاکید کرده که«اگر استاندار با مدیری برخورد می‌کند حتماً آن مدیر در جایی از کارش کوتاهی کرده است».

لطفی همچنین در مورد طرح تحقیق و تفحص از استانداری همدان، هم گفته:« در استانداری مسئله خاصی وجود ندارد که تحقیق و تفحص انجام شود».

او با اشاره به اینکه طرح تحقیق و تفحص از استانداری را همه نمایندگان امضا نکرده‌اند، بیان کرد: «طرح تحقیق و تفحص خام است و موضوع کاملی نیست و بنده اصلاً این طرح را ندیده‌ام».

به نظر می رسد اختلاف نمایندگان منتقد و معترض به انتصاب مدیران اجرایی در استان به این گفته خجسته باز می گردد که گفته:« استان گزینه‌های خود برای احراز پست‌ها را به مجمع نمایندگان معرفی کند، در مجمع نمایندگان گزینه‌های استان بررسی شده و با تعامل نمایندگان گزینه مطلوب انتخاب شود».

این عبارت مورد حساسیت این روزهای مدیران ارشد دولت و مدیریت استان قرار داشته هر چند که استاندار همدان همواره روی تعامل و همراهی مدیران با نمایندگان استان در مجلس تاکیدداشته است.

اختلافی که در دوره های گذشته بین مجلسی ها و دولت وجود داشته که در دوران دولت دهم به اوج خود رسید. آنچه اما از این انتقادات مشخص است تحریک حس نظارتی در بین برخی نمایندگان است. آنچنان که بهرام نیا هم به آن اشاره کرده :« سکوت نمایندگان در این حوزه باعث تضییع حقوق مردم، مدیران دلسوز و با انگیزه و افرادی که خواهان ارتقای استان هستند، خواهد شد».

سرپرست اداره کل تعاون، کار و رفاه اجتماعی استان خبر داد

ایجاد ۷۴۸ فرصت شغلی در سال ۹۵

سرپرست اداره کل تعاون، کار و رفاه اجتماعی استان همدان از ایجاد ۷۴۸ فرصت شغلی در سالجاری خبر داد و گفت: استان همدان از نظر بهبود فضای کسب و کار جزو استان‌های نخست کشور است.

سید احمد توصیفیان در گفت‌وگو با ایسنا، با بیان اینکه در ارزیابی فضای کسب و کار ۱۰ شاخص جهانی وجود دارد، بیان کرد: در سال ۲۰۱۶ کشور ایران رتبه ۱۱۷ جهان را کسب کرده این درحالیست که در سال ۹۲ رتبه ایران ۱۵۲ بود.

وی افزود: آغاز کسب و کار، دریافت مجوز ساخت‌وساز، هزینه دریافت اشتراک برق، سهولت در پرداخت مالیات، ثبت دارایی‌ها، کسب اعتبارات، حمایت از سرمایه‌گذار، تجارت بین‌المللی و سهولت اجرای قراردادها از شاخص‌های ارزیابی فضای کسب و کار به شمار می‌رود.

توصیفیان با بیان اینکه در ابتدای سالجاری ۶۰ شرکت تعاونی جدید در استان به ثبت رسیده است، بیان کرد: در ابتدای امسال ۶۰ شرکت تعاونی با ۴۴۵ نفر عضو در گرایش‌های مختلف تشکیل شده است.

سرپرست اداره کل تعاون، کار و رفاه اجتماعی استان همدان یادآور شد: ۲۸ تعاونی در گرایش خدمات، ۳ تعاونی در حوزه مسکن، ۱۹ تعاونی در گرایش صنعت و معدن و ۱۰ تعاونی در گرایش کشاورزی در استان همدان تشکیل شده است.

وی با بیان اینکه از سال ۹۲ تا ۹۴ در استان همدان ۷۱۰ تعاونی تشکیل شده است، بیان کرد: در این مدت ۹هزار و ۱۲۵ نفر در این تعاونی‌ها عضو شده‌اند.

سرپرست اداره کل تعاون، کار و رفاه اجتماعی استان همدان از صدور ۱۵۳ مجوز مشاغل خانگی در سالجاری خبر داد و گفت: در ۳ ماهه نخست امسال ۱۴۷ مجوز مشاغل خانگی مستقل و ۶ مجوز پشتیبان در استان صادر شده به طوری که تسهیلات این میزان مشاغل خانگی ۹۰ میلیارد تومان بوده است.

وی با اشاره به اینکه سال گذشته ۱۳۴۰ مجوز مشاغل خانگی در استان صادر شده است، بیان کرد: در سال گذشته هزار و ۲۹۷ مجوز مشاغل خانگی مستقل و ۴۳ مجوز مشاغل خانگی پشتیبان با هزار و ۴۸ میلیارد تومان تسهیلات صادر شده است.

سرپرست اداره کل تعاون، کار و رفاه اجتماعی استان همدان با تأکید بر اینکه صادرات محصولات غیرنفتی از اولویت‌های اقتصاد مقاومتی است، گفت: تعاونی‌های تحت پوشش دولت توانسته‌اند جایگاه بسیار مناسبی را در صادرات استان به خود اختصاص دهد به طوری که صادرات ۶۵ هزار و ۱۶۷ هزار دلار در ۸ گروه کالایی نشان‌دهنده عزم راسخ استان و فعالیت در راستای اقتصاد مقاومتی و راهبرد توسعه بازار تعاونی‌هاست.

توصیفیان حضور تعاونی‌های استان در ۲۲ نمایشگاه و دعوت از هیأت‌های تجاری و برگزاری همایش‌های صادراتی را از جمله اقدامات صورت گرفته در حوزه تعاونی‌های استان دانست.

سرپرست اداره کل تعاون، کار و رفاه اجتماعی استان همدان بیان کرد: از ابتدای سال ۹۵ تاکنون هزار و ۵۰۰ هزار دلار کالا از تعاونی‌های استان صادر شده است.

وی ادامه داد: در این مدت کالاهایی همچون یخچال فریزر، صنایع‌دستی، کاشی، کیف و چمدان و مواد اولیه داروسازی و خدمات پزشکی به کشورهای افغانستان، اقلیم کردستان و کشورهای حوزه خلیج فارس صادر شده است.

توصیفیان گفت: همچنین یک هیأت تعاونی از استان همدان به اقلیم کردستان سفری داشته که در زمینه صادرات سیر و دام زنده توافقاتی صورت گرفته است.

بهره‌برداری از ۱۴ طرح منابع طبیعی در هفته دولت

مدیرکل منابع طبیعی و آبخیزداری استان همدان از بهره‌برداری ۱۴ طرح شاخص منابع طبیعی و آبخیزداری استان همدان در هفته دولت خبر داده است.

محمدرضا همتی در گفت‌وگو با ایرنا گفت: اجرای عملیات آبخیزداری، کنترل سیل و رسوب، تولید نهال مشارکتی با گونه‌های اقتصادی و مقاوم به کم‌آبی، اجرای طرح‌های کپه‌کاری و ذخیره نزولات از طرح‌های شاخص آماده بهره‌برداری در هفته دولت است.

وی اعتبار هزینه شده برای اجرای این طرح‌ها را ٤ میلیارد و ۹۵۱ میلیون ریال از محل اعتبارات ملی و استانی ذکر کرد.

مدیرکل منابع طبیعی و آبخیزداری همدان افزود: طرح‌های آماده بهره‌برداری منابع طبیعی در تمامی شهرستان‌های این استان اجرایی شده است.

همتی با بیان اینکه وسعت اراضی منابع طبیعی همدان ۹۰۵ هزار هکتار معادل ٤۷ درصد مساحت این استان است گفت: حفظ و حراست، احیا ، توسعه و بهره‌برداری اصولی از این منابع بر عهده منابع طبیعی است.

بهره‌برداری از ٥ مجتمع آبرسانی روستایی در همدان

مدیرعامل شرکت آب‌وفاضلاب روستایی استان همدان گفت: ٥ مجتمع آبرسانی روستایی همزمان با هفته دولت در نقاط مختلف این استان بهره‌برداری می‌شود.

مصطفی هاشمی در گفت‌وگو با ایرنا با بیان اینکه با بهره‌برداری از این طرح‌ها نیاز آبی ۳٤ روستای استان همدان برطرف می‌شود افزود: همچنین در این هفته ۳۳ طرح تک روستایی در روستاهای استان به بهره‌برداری می‌رسد.

وی با بیان اینکه با بهره‌برداری از این طرح‌ها ۵۳ هزار و ۵۸٤ نفر از خدمات این شرکت بهره‌مند می‌شوند گفت: اعتبار هزینه شده برای این طرح‌ها ۱۹۰ میلیارد ریال است.

در حال حاضر هزار و ۷۱ روستا با ۷۱٦ هزار نفر جمعیت در استان همدان وجود دارد که ۷٦۵ روستا با ۱۵۸ هزار مشترک زیر پوشش خدمات این مجموعه قرار دارند.

تا پایان مهرماه

فاز نخست احداث دانشگاه ملی نهاوند به پایان می‌رسد

تا پایان مهرماه امسال فاز نخست احداث ساختمان دانشگاه ملی دخترانه شهرستان نهاوند تکمیل می‌شود.

فرماندار نهاوند در بازدید از روند ساخت دانشگاه ملی نهاوند گفت: شهرستان نهاوند دارای پتانسیل‌های زیادی در زمینه آموزش عالی است که باید از این ظرفیت‌ها برای توسعه نهاوند استفاده شود.

کریم حمیدوند افزود: فاز نخست احداث دانشگاه ملی نهاوند شامل زیرسازی و اسکلت ساختمان با اعتبار ۳۰ میلیارد ریال تا مهرماه امسال به اتمام می‌رسد و با تأمین اعتبار فازهای نهایی آن هم تکمیل می‌شود و به بهره‌برداری می‌رسد.

به گفته وی، دانشگاه ملی نهاوند در زمینی به مساحت بیش از ۱۰ هزار مترمربع و زیربنای بالغ بر ۵ هزار مترمربع در حال احداث است.

حمیدوند همچنین در بازدید از روند تکمیل بیمارستان ۱۸۰ تختخوابی جدید نهاوند گفت: این پروژه با پیشرفت ۸۵ درصد یکی از طرح‌هایی است که با تکمیل شدن بسیاری از مشکلات بخش بهداشت و درمان را حل می‌کند.

فرماندار نهاوند بیان کرد: تا پایان امسال ساختمان بیمارستان جدید نهاوند به پایان می‌رسد و قابل افتتاح است.

سوالباقی

جناب آقای
محمد ابراهیم الهی تبار
معاون محترم سیاسی
امنیتی و اجتماعی استانداری همدان

با کمال تأسف و تأثر، مصیبت وارده را خدمت جنابعالی، خانواده محترمتان و سایر بستگان تسلیت عرض نموده، از درگاه خداوند متعال، برای آن فقید، غفران واسعه و برای بازماندگان، صبر جمیل مسألت داریم.

مجتمع فولاد ویان

آگهی مزایده
شرکت سیمان هگمتان (سهامی عام)

شرکت سیمان هگمتان در نظر دارد ده قلم کالای ضایعاتی به شرح جدول ذیل را از طریق مزایده عمومی به فروش رساند

ردیف	شرح کالا ضایعاتی	مقدار تقریبی	واحد
۱	آهن‌آلات ضدسایش و آلیاژی	۵۴/۰۰۰	کیلوگرم
۲	آهن‌آلات ضایعاتی	۳۵۰/۰۰۰	کیلوگرم
۳	روغن تعویضی	۵	بشکه
۴	گریس ضایعاتی	۱۰	بشکه
۵	بشکه خالی	۳۰۰	بشکه
۶	روغن سوخته	۱۰	بشکه
۷	مخزن پلاستیکی ۱۰۰۰ لیتری	۳۰	بشکه
۸	آجر نسوز	۱۰۰/۰۰۰	کیلوگرم
۹	کانتینر ۱۲ متری	۳۱	دستگاه
۱۰	کانتینر ۶ متری	۳	دستگاه

علاقمندان جهت دریافت اوراق شرایط مزایده می‌توانند از تاریخ ۹۵/۵/۳۱ تا تاریخ ۹۵/۶/۱۴ به آدرس سایت این شرکت
www.HegmatanCement.com
و یا یکی از آدرس‌های ذیل مراجعه نمایند. علاقمندان به خرید یک یا هر تعداد از ردیف‌های فوق‌الذکر می‌توانند در مزایده شرکت نمایند.
۱-دفتر تهران: خیابان فردوسی، خیابان کوشک (سروش‌الدین تقوی)، بن‌بست انوشیروانی، پلاک ۶تلفن: ۶۶۷۲۷۸۱۶-۶۶۷۳۴۸۹۳
۲-دفتر همدان: خیابان سی‌متری شکریه، نرسیده به سازمان مدیریت و برنامه‌ریزی، شماره ۲۲۷تلفن:۲-۰۸۱۳۸۳۸۷۵۰۱
۳-کارخانه: شهرستان رزن، بخش قروه درجزین، روستای شاهنجرین تلفن: ۲۰-۰۸۱-۳۶۳۳۷۳۱۶
روابط عمومی شرکت سیمان هگمتان

پیام تاریخ، تمدن و فرهنگ مادستان
The Message Of Madestan's History & Civilization & Culture
روزنامه همدان پیام
۲
یکشنبه ● ۳۱ مردادماه ۱۳۹۵ ● شماره ۲۷۱۲
خبر
khabar@hamedanpayam.com

نماینده مردم ملایر در مجلس:

در شرایط بی‌پولی استاندار همدان خوب کار کرده است

نماینده ملایر در مجلس با بیان اینکه در استان یک عملیات منطقی آغاز شده گفت: نباید از این موضوع غافل شد که شرایط اقتصادی دولت شرایط ویژه‌ای است، با کم‌پولی، افت قیمت نفت و نافرجام بودن برجام واقعاً امروز استاندار همدان خوب جلو می‌رود.

حجت الاسلام والمسلمین احد آزادیخواه در گفت‌وگو با تسنیم بیان کرد: به صورت راهبردی جلسه ستاد تسهیل کار خود را انجام می‌دهد و یکی از اولویت‌های اساسی در شهرستان ملایر حل مشکلات تولید و اشتغال در شهرستان است.

وی با اشاره به اینکه بخش عمده‌ای از واحدهای تولیدی و صنعتی ملایر بازدید و موانع و مشکلات فعالیت آنها مشخص شده است، افزود: وظیفه‌ای که بر دوش نمایندگان وجود دارد تلاش شده تا عملیاتی شود ولی هنوز پیگیری نمایندگان برای احیا واحدهای تولیدی ادامه دارد.

آزادیخواه بر ایجاد محیط تعاملی بین مجلس و دولت تأکید کرد و گفت: اگر این دو برای ارائه خدمت به مردم کنار هم بوده و معاونت داشته باشند به تغییر وضعیت واحدهای تولیدی و بهبود فعالیت آنها منتهی می‌شود.

نماینده ملایر در مجلس با بیان اینکه روند احیای واحدهای تولیدی تعطیل در استان همدان مناسب است ولی باید مستمر باشد، افزود: فرایندی برای تحول در مدیریت آغاز شده ولی باید به تولیدکنندگان که در بازار با رکود مواجه هستند، کمک شود. وی با بیان اینکه امید این است که واحدهای بزرگی از جمله ذوب‌آهن ملایر به عرصه فعالیت بازگردند که ۵۰۰ نفر اشتغالزایی به دنبال دارد، بیان کرد: پیش‌بینی بر این است با سرعتی که بانک‌های استان همدان پای کار آمده و پیگیری‌های استاندار همدان، تا پایان سال تحول خوبی را شاهد خواهیم بود.

یادداشت روز

رعایت مصلحت عمومی لازمه امنیت پایدار

۱- معمولاً نیروهای امنیتی و اطلاعاتی سخت تن به مصاحبه و گفت‌وگو می‌دهند اما وقتی هم که گفت‌وگویی با آنها منتشر می‌شود، بسیار قابل تأمل و خواندنی است.

البته ضرورت هم در مواقعی منجر به این نوع گفت‌وگوها می‌شود اما در هر صورت آنچه اهمیت دارد توجه به این گفت‌وگوها و تحلیل‌های خوبی است که در آنها ارائه شده تا شاید اگر نیاز به بازبینی در حرکتی وجود دارد، انجام شود.

گفت‌وگوی بلند رئیس مرکز بررسی‌های استراتژیک وزارت اطلاعات با ایسنا که هفته گذشته منتشر شد از این دست گفت‌وگوهاست که به سادگی نمی‌شود از آن گذشت و لازم است بخصوص فعالان سیاسی این گفت‌وگو را مطالعه کرده و در آن تأمل کنند.

۲- «متأسفانه در داخل کشور عده‌ای درگیر مسائل قدرت‌اند، برای قدرت به دعوا افتاده‌اند و از درون مشکل ایجاد می‌کنند. البته که اهداف آن‌ها با دشمن متفاوت است و ما به هیچ‌وجه جریان‌های سیاسی داخلی خودمان را متهم نمی‌کنیم که اهدافشان با دشمن یکی‌ست اما ابزارهایشان یکسان است و دچار غفلت می‌شوند؛ چراکه فضا به گونه‌ای شده است که چون ما به دنبال صندلی قدرت هستیم، یادمان رفته است که بعضی کارها به صلاح ما نیست و نباید انجامش دهیم.» این جملات آغاز گفت‌وگوی ایسنا با شفیعی است، جملاتی که واقعیتی دردناک از سپهر سیاسی ایران یعنی نادیده گرفتن مصلحت عمومی از سوی بسیاری از فعالان سیاسی را حکایت می‌کند.

۳- در این گفت‌وگو موضوع تخریب دولت نیز به عنوان یک تهدید مطرح شده است تا به خوبی مشخص شود که در مواقعی برخی فعالان سیاسی بدون اینکه خود بخواهند با بیگانگان در گام‌هایی که برمی‌دارند، اشتراک دارند.

رئیس مرکز بررسی‌های استراتژیک وزارت اطلاعات در این زمینه گفته است: "متأسفانه تخریب دولت هم منشأ درونی دارد و هم خارجی. قبل از انتخابات مجلس دیدیم که بی‌بی‌سی در این زمینه خیلی فعال شد و برنامه‌هایی پخش می‌کرد که نشان دهد یک تفاوت دیدگاه بین ریاست محترم جمهوری و مقام معظم رهبری وجود دارد و اصرار داشتند این را به مخاطب القا کنند.

اگر بخواهیم کمی جزیی‌تر به این موضوع نگاه کنیم، می‌بینیم که در بُعد کشوری تهدیداتی که متوجه انسجام ملی است در ۳ سطح طبقه‌بندی می‌شود: تهدیدات سطح اول تهدیداتی هستند که درون حاکمیت شکل می‌گیرند، در سطح دوم تهدیدات بین مردم و حاکمیت جریان دارد و در سطح سوم بین خود مردم است.

تهدیدات سطح اول همان دعواهای سیاسی است که بین سیاسیون به وجود می‌آید و فضا را دوقطبی می‌کند و انسجام سیاسی را به خطر می‌اندازد اما اقدامی که از سوی بی‌بی‌سی به راه افتاده بود در سطح دوم قرار داشت، یعنی می‌خواست بین مردم و حاکمیت اختلاف بیندازد. آنها هنوز هم این کار را دنبال می‌کنند و پیگیری خود را متوقف نخواهند کرد و در داخل نیز یک سری از افراد، اهداف سیاسی و جناحی دارند و به این اختلافات دامن می‌زنند و هرچند که هدف‌شان، هدف بی‌بی‌سی نیست و انگیزه‌شان از این کار انگیزه بی‌بی‌سی نیست اما متأسفانه انگیخته‌شان همان انگیخته بی‌بی‌سی است"

٤- موضوع دیگری که در این گفت‌وگو، شفیعی مطرح کرده، موضوع توطئه‌های دشمن برای ناکارآمد نشان دادن نظام جمهوری اسلامی است، در واقع باز هم در این توطئه این برخی فعالان سیاسی هستند که نادانسته، برای دشمن خوراک مناسب تهیه می‌کنند.

رئیس مرکز بررسی‌های استراتژیک وزارت اطلاعات این موضوع را چنین توضیح داده است:" به‌هرحال کدهای بسیاری می‌شود آورد که بیگانگان مستمراً به دنبال این هستند که نشان دهند نظام جمهوری اسلامی، نظامی است که از درون مشکل دارد؛ چراکه می‌خواهند الگوی نظام ما را بشکنند، چون ما آمده‌ایم و گفته‌ایم که یک نظام مردم‌سالاری دینی هستیم و به عنوان یک الگو می‌خواهیم خودمان را به جهان معرفی کنیم و بیگانگان نیز برای این‌که این الگو را بشکنند، مدام به مخاطب القا می‌کنند که در این نظام دائم دعوا و درگیری وجود دارد. اما در داخل هم متأسفانه عده‌ای فراموش کرده‌اند که هدف اصلی ما چیست و درگیر مسائل قدرت‌اند و برای قدرت به دعوا افتاده‌اند، لذا از داخل مشکل درست می‌کنند و از بیرون نیز دشمن به شکلی کار خود را انجام می‌دهد که هر دوی آنها هم از رسانه‌ها، شبکه‌های اجتماعی و فضای مجازی برای اهداف‌شان استفاده می‌کنند."

۵- موضوع مهم دیگر نقش مردم در خنثی‌سازی توطئه‌های دشمنان است که در این گفت‌وگو چنین بیان شده است: " تلاش دشمن برای آسیب‌زدن به ما، مستمر است و از ابزارهای موجود نیز استفاده می‌کند اما اینکه چقدر به نتیجه برسد، جای سؤال دارد و قطعاً به آن اهدافی که دارند، نخواهند رسید؛ زیرا مردم ما از درون انقلاب و نظام گزینه‌شان را انتخاب می‌کنند در حالی که مطلوب دشمن این است که مردم گزینه‌ای را از خارج از نظام انتخاب کنند."

٦- تصریح بر وجود یک جنگ اطلاعاتی، نکته مهم دیگری است که در این گفت‌وگو مطرح شده و راه پیروزی در آن نیز مشخص شده است.

شفیعی گفته است: " به هر حال دشمنان تلاش خود را می‌کنند که درگیری و اختلاف ایجاد کنند و این اختلافات را تعمیق کند و مردم را نیز ناامید گردانند.

در واقع اگر بخواهم بی‌تعارف بگویم یک جنگ اطلاعاتی وجود دارد، بیگانگان نیز به فکر توطئه علیه ما هستند؛ چراکه جنگ اطلاعاتی، جنگ اراده‌ها است و آن کسی که اشراف‌اش بیشتر است، قدرت بیشتری دارد و تأثیر بیشتری هم خواهد گذاشت."

۷- در این گفت‌وگوی بلند نکات بسیار دیگری درباره جنگ سوریه و دفاع فراسرزمینی، چگونگی مقابله با عضویت داعش، هشدار درباره سفرهای خارجی و مسائل امنیتی دیگر مطرح شده است اما آنچه اهمیت دارد موضوع تأثیرگذاری رقابت‌های خارج از عرف در عرصه سیاست داخلی بر امنیت کل نظام است.

راهکار ارائه شده برای رعایت و ناامیدی دشمنان از این فضا، توجه به مصلحت عمومی از سوی تمامی فعالان سیاسی است در واقع اگر فعالان سیاسی و فعالان دیگر عرصه‌ها قبل از آغاز هر رقابت یا برنامه‌ای مصلحت عمومی را در نظر بگیرند، دشمنان و سرویس‌های اطلاعاتی را از بهره‌برداری و توطئه با سوء استفاده از رفتار آنها، نا امید خواهند کرد هرچند مردم به عنوان قدرت نرم نظام در هر شرایطی دشمنان را ناامید کرده و خواهند کرد اما باید توجه داشت که یک فعال سیاسی با در نظر گرفتن منافع ملی و مصلحت عمومی به عنوان لازمه و ضرورت حفظ امنیت پایدار کشور، در هیچ شرایطی برای دشمن بازی نمی‌کند.

دگرگونی دوباره در سازمان احیا شده

رئیس و ساختار برنامه و بودجه تغییر کرد

همزمان با تودیع و معارفه طهماسبی و صیدایی سازمان برنامه و بودجه جایگزین سازمان مدیریت و برنامه‌ریزی می‌شود

» سعید زارع صفا

تغییر به وقت برنامه؛ امروز قرار است تغییر و تحول در سازمان مدیریت و برنامه‌ریزی استان که با تفکیک سازمان اداری و استخدامی به سازمان برنامه و بودجه تغییر نام داده رسماً کلید بخورد. در این تغییر قرار است سید اسکندر صیدایی به عنوان رئیس سازمان برنامه و بودجه استان معرفی و شهرام طهماسبی رئیس سابق سازمان مدیریت و برنامه‌ریزی استان تکریم و تودیع شود.

اگرچه در حکم رئیس جدید سازمان برنامه و بودجه شرح وظایفی آمده که بیشتر آن در زمان احیای سازمان مدیریت و برنامه‌ریزی در استان نیز مدنظر قرار گرفت اما تغییر در مصدر سازمان جدید نشانه‌ای از میل مدیریت ارشد استان به حرکت با نفراتی هماهنگ با خود حکایت دارد.

چه اینکه اگر قرار بر بقای شهرام طهماسبی در استان بود بهترین گزینه برای او ریاست سازمان برنامه و بودجه بود. هر چند که استاندار همدان به همدان پیام گفت که دلیل این تغییر را باید از تهران پرسید نه از او.

طهماسبی که از مهرماه سال گذشته حکم ریاست بر سازمان را گرفته بود مأموریت مهمی به نام احیای سازمان مدیریت و برنامه‌ریزی در استان را برعهده داشت که به زعم خود آن را به سرانجام رسانده و حتی در این امر پیشروتر از باقی استان‌ها بوده است.

رئیس سابق سازمان مدیریت‌و برنامه‌ریزی استان همدان در گفت‌وگوی خود با همدان پیام به این سؤال که چرا فرصت بیشتری به او داده نشده و تعدادی دیگر از سؤالات در مورد تغییر خود پاسخ داد و دیدگاه‌های موجود در اداره استان را نقد کرد.

با این تغییر کلید سازمان برنامه و بودجه استان به دست صیدایی می‌افتد که دارای سوابق برجسته مدیریتی و دانشگاهی و دارای دکترای برنامه‌ریزی است. صیدایی ۵۷ ساله دارای ۲۵ سال سابقه خدمت دولتی را داراست و بر نگاه برنامه‌محور و توسعه‌گرا تأکید دارد.

این مدیر اهل چهارمحال و بختیاری در گفت‌وگو با همدان پیام به سؤالاتی در مورد انتصاب خود و اهداف خود برای آینده استان پاسخ داده است.

رئیس سابق سازمان مدیریت و برنامه‌ریزی استان در گفت‌وگو با همدان پیام تفکیک سازمان مدیریت و برنامه‌ریزی را در ۲ سطح ملی و استانی ارزیابی کرد و گفت: در سطح ملی هرچه مباحث تخصصی‌تر باشد اوضاع بهتر می‌شود اما در استان تا این تفکیک اجرایی نشده نمی‌توان قضاوت کرد.

طهماسبی با اشاره به کار ادغام امور استخدامی با سازمان برنامه در سال ۷۹ آن را دارای آثار مثبتی در دوره خود دانست و افزود: این ادغام موجب بهبود عملکرد اداری، نوسازی و تسهیل در روال دستگاه‌های اجرایی شد.

به گفته وی با تفکیک دستگاه استخدام در دولت حالت دوگانه‌ای پدید می‌آید که ممکن است آسیب‌زا بشود.

رئیس سابق سازمان مدیریت‌و برنامه‌ریزی استان همدان در ادامه تغییر در ریاست سازمان را یکباره دانست و با بیان اینکه این جابه‌جایی در کار وقفه ایجاد می‌کند افزود: در طول دوران مدیریت خود سازمان مدیریت را از نو راه‌اندازی کردیم که این کار با استفاده از ظرفیت و توانمندی بود که در همکاران سازمان وجود داشته است.

طهماسبی با تأکید بر اینکه در کوتاه‌ترین زمان ممکن احیای سازمان مدیریت و برنامه‌ریزی در استان صورت گرفت بیان کرد: در انجام این مأموریت حتی از استان‌های دیگر پیش افتاده‌ایم اینک که سازمان آماده کار شده فرصت ادامه راه به ما داده نشد. در حالی که سازمان نیاز به خلبان ماهر و متخصصی دارد که کار را ادامه دهد.

رئیس سابق سازمان مدیریت‌وبرنامه‌ریزی استان همدان افزود: کیفیت کار دوره جدید سازمان در این است که مدیر جدید برنامه‌ای کار را پیش ببرد یا دستوری انجام مسئولیت کند.

طهماسبی در تشریح تفاوت کار برنامه‌ای و دستوری گفت: در اوایل کار پیاده‌سازی برنامه‌ریزی در کشور نگاه از بالا به پایین بود اما پس از انقلاب و شکل‌گیری نظام برنامه‌ریزی مردم و دولت به این مهم رسیدند که برای اداره کشور باید بازخوردی از مشکلات و نیازهای جامعه داشته باشند.

وی افزود: این نیاز موجب شد که نظام برنامه‌ریزی از پایین به بالا تدوین شود تا بر اساس نیازها و مشکلات جامعه در بخش‌های مختلف برنامه‌ریزی شود. در این نظام خرد جمعی و تصمیم نخبگان مبنای تصمیمات است و اگر می‌بینیم که در دنیا توسعه‌ای اتفاق افتاده بر اساس این دیدگاه است.

طهماسبی سعی خود در دوره مدیریت سازمان مدیریت و برنامه‌ریزی استان را احیای این دیدگاه در استان و ترجیح نظام برنامه‌ریزی پایین به بالا عنوان کرد و گفت: ما به دنبال تمرکززدایی از تصمیم‌گیری و برنامه‌ریزی‌ها بودیم.

رئیس سابق سازمان مدیریت و برنامه‌ریزی استان با بیان اینکه پیش بردن استان با صرف اداره امور دو هدف مجزاست افزود: دیدگاه توسعه‌گرایانه دنبال پیش بردن استان است نه فقط اداره امورات کردن. باید به سمت دیدگاه‌های جمعی و استفاده از ظرفیت موجود برویم.

به گفته طهماسبی در چند سال گذشته در استان در رابطه با مسائل مدیریتی ظرفیت‌سازی صورت نگرفت بلکه حتی ظرفیت‌های موجود هم از دست رفتند.

وی دلیل تغییر زودهنگام خود از ریاست سازمان مدیریت و برنامه‌ریزی استان را تفاوت در سیستم فکری خود با مدیریت ارشد استان عنوان کرد و گفت: بین شعار و عمل باید تفاوت قائل شد. شعار دادن بسیار ساده است اما اگر کسی به خرد جمعی احترام بگذارد جلسه شورای برنامه‌ریزی را لغو نمی‌کند. طهماسبی با نقد این ادعا که همدان استان توسعه‌یافته است افزود: توسعه یافتگی شاخص دارد که رفاه و افزایش درآمد سرانه مردم نشانه‌های آن است. آیا امروز در استان این شاخص‌ها دیده می‌شود؟!

رئیس سابق سازمان مدیریت و برنامه‌ریزی استان همدان در پاسخ به این سؤال که پس آمار اشتغالزایی استان گویای چیست هم گفت: این آمارها خودساخته است و قابل اتکا نیست. اگر کسی شاخص‌های توسعه‌یافتگی را در استان بررسی کند به این نکته می‌رسد که نتوانسته‌ایم به آنها برسیم.

طهماسبی تغییر را لازمه زندگی انسانی و اجتماعی دانست و بیان کرد: چه خوب است که این تغییرات به سمت عملکرد بهتر باشد چرا که اگر غیر این باشد تنها هزینه‌زایی کرده‌ایم و کارآیی و بهره‌وری را پایین آورده‌ایم.باید حرفه‌ای باشیم چرا که غیر حرفه‌ای‌ها هیچگاه به مقصد نمی‌رسند.

رئیس جدید سازمان برنامه و بودجه استان همدان هم در گفت‌وگو با همدان پیام با بیان سوابق کاری خود به وجود دیدگاه آمایشی و برنامه‌ای در دوران مسئولیت‌های خود اشاره کرد و افزود: تأکیدم روی دیدگاه آمایشی برنامه‌محوری و قانونمند است و معتقدم استان تاریخی و تمدنی همدان می‌تواند به توسعه فراتر از آنچه که هست برسد.

سید اسکندر صیدالی که سابقه معاونت در سازمان مدیریت و برنامه‌ریزی استان اصفهان را در کارنامه خود دارد تفکیک سازمان برنامه از اداری و استخدامی را بیشتر در فضای ملی تأثیرگذار دانست و در مورد ظرفیت‌های استان در حوزه برنامه‌ریزی گفت: معتقدم یکی از استان‌هایی که می‌تواند برنامه‌ریزی به طور مطلوب در آن حاکمیت پیدا کند همدان است و سند آمایش سرزمینی باید پشتوانه برنامه‌های آن قرار گیرد تا بتوانیم آینده‌نگری نسبت به توسعه پایدار را حاکم کنیم.

رئیس جدید سازمان برنامه و بودجه استان با تأکید بر اینکه باید سند آمایش استان به‌روز شود افزود: برنامه‌های آینده سازمان از جمله سرشماری نفوس ومسکن را با همدلی و همراهی ادامه خواهد داد.

صیدالی در پاسخ به سؤالی در مورد انتقاد برخی نمایندگان استان در تغییر رئیس سازمان برنامه و بودجه هم گفت: تصور می‌کنم با تعاملی که ایجاد می‌شود همه این مباحث خاتمه پیدا کند.

وی در مورد اینکه آیا در آمدنش به استان کسی از نمایندگان هماهنگ شده یا نه هم پاسخ داد: جایگاه سازمان مدیریت و برنامه‌ریزی فراتر از این است که با هماهنگی دیگران مدیران را تغییر دهد و این تنها رأس سازمان است که در این موضوع هماهنگ است و من با هیچ نماینده‌ای تماس نداشته‌ام.

استاندار: دلیل تغییر رئیس سازمان را از تهران بپرسید

شهرام طهماسبی: با مدیریت ارشد استان اختلاف فکری داشتم

اسکندر صیدایی: در همدان برنامه‌ریزی می‌تواند حاکمیت داشته باشد

همدان میزبان ۳ هزار و ۳۰۰ ورزشکار استثنایی شد

شامگاه روز جمعه گذشته در مراسمی با حضور مسئولان کشوری و استانی مشعل هجدهمین دوره مسابقات ورزشی دانش‌آموزان پسر با نیازهای ویژه در همدان روشن شد. معاون وزیر و رئیس آموزش‌وپرورش استثنایی کشور در این آیین گفت: ۳ هزار و ۳۰۰ دانش‌آموز دختر و پسر با نیازهای ویژه در مرحله کشوری مسابقات ورزشی شرکت کردند. به گزارش مهر، مجید قدمی در آیین افتتاحیه هجدهمین دوره مسابقات ورزشی دانش‌آموزان پسر با نیازهای ویژه افزود: در سازمان آموزش‌وپرورش استثنایی به دنبال این هستیم که در کنار آموزش به مباحث توانبخشی و تربیتی دانش‌آموزان نیز توجه کنیم. وی با بیان اینکه مسابقات ورزشی دانش‌آموزان پسر با نیازهای ویژه کشور در همدان و قزوین برگزار می‌شود، گفت: در این مسابقات در دو بخش دختران و پسران ۳ هزار و ۳۰۰ دانش‌آموز شرکت کرده‌اند.

معاون وزیر و رئیس آموزش‌وپرورش استثنایی کشور بیان کرد: توجه به اصل تندرستی، شادی و شادمانی در این مسابقات هدف اساسی است. مدیرکل آموزش‌وپرورش استان همدان نیز گفت: ورزش‌های همگانی باید به یک فرهنگ عمومی در سطح جامعه تبدیل شود. مصطفی خزاعی از پشتیبانی استانداری همدان، دستگاه‌هایی که آموزش‌وپرورش را در برگزاری این مسابقات یاری دادند و تلاش‌های کمیته‌های ۷ گانه مسابقات برای برگزاری باشکوه و هرچه بهتر مسابقات تقدیر کرد.گفتنی است هزار و ۹۰۰ دانش‌آموز پسر با نیازهای ویژه از سراسر کشور برای رقابت در ۸ رشته ورزشی به میزبانی همدان در مسابقات شرکت کرده‌اند که این مسابقات در دو مرحله از ۲۸ مرداد ماه تا ٤ شهریور ماه در همدان برگزار می‌شود.

بهره‌برداری پیاده‌راه بوعلی تا اواخر پاییز

شهردار منطقه یک همدان با بیان اینکه پیاده‌راه بوعلی پاییز امسال به بهره‌برداری می‌رسد، گفت: پیاده‌راه بوعلی شهر همدان با بیش از ۵ میلیارد تومان هزینه اواخر پاییز به بهره‌برداری می‌رسد.

امیر فتحیان‌نسب در گفت‌وگو با ایسنا بیان کرد: با توجه به اینکه امور زیربنایی در حال انجام بوده و سیستم‌های آبیاری قطره‌ای، برق‌کشی و فیبر نوری در حال نصب است، اجرای این پروژه زمان‌بر شده است.

وی با اشاره به به‌روز رسانی تأسیسات خیابان بوعلی، گفت: در حال حاضر کار به صورت ۲٤ ساعته و بدون توقف صورت می‌گیرد و سعی داریم تا اواخر پاییز امسال پروژه پیاده‌راه‌سازی بوعلی را به اتمام برسانیم.

فتحیان‌نسب با بیان اینکه فاز دوم پروژه پیاده‌راه‌های همدان خیابان اکباتان است، افزود: در صورتی‌که شرایط آب و هوایی اجازه دهد پس از اتمام پیاده‌راه بوعلی وارد خیابان اکباتان شده و اجرای پیاده‌راه اکباتان را آغاز خواهیم کرد در غیر این صورت این پروژه به ابتدای سال آینده موکول می‌شود.

فتحیان‌نسب با تأکید بر همکاری خوب پلیس راهور در خیابان بوعلی، یادآور شد: شهرداری با نصب تابلو و بنر به شهروندان اعلام کرده که از تردد با وسایل نقلیه در این مسیر خودداری کنند ضمن اینکه در ابتدا و انتهای خیابان موانعی نصب شده است.

شهردار منطقه یک همدان درباره نصب موانع در ورودی کوچه‌های منتهی به خیابان بوعلی، ادامه داد: در اجرای این پروژه مانعی که وجود داشت، حضور موتورسیکلت‌سواران بود که باعث بروز حوادث خطرناکی می‌شد برهمین اساس برای ایجاد احساس آرامش در بین عابران پیاده در ورودی کوچه‌های منتهی به پیاده‌راه بوعلی موانعی نصب شد.

shenide@hamedanpayam.com

شنیده‌ها

۱- مدیرکل اسبق میراث فرهنگی استان دیگر فرماندار نیست. گویا علیرضا ایزدی پس از ۲٦ ماه فرمانداری در سنقر و کلیایی استان کرمانشاه، این سمت را تحویل یاور محمدی داده است. گفتنی است گویا علیرضا ایزدی در روزهای آینده به عنوان فرماندار کنگاور معرفی می‌شود.

۲- هفته فرهنگی استان در مناطق آزاد بزودی برگزار می‌شود. گویا این برنامه بر اساس تفاهم‌نامه وزارت فرهنگ‌وارشاد اسلامی و مناطق آزاد برگزار می‌شود. گفتنی است هدف این برنامه اتصال فرهنگی بین استان‌های مختلف کشور است.

۳- تبریز میزبان نخستین اجلاس وزرای گردشگری مجمع گفت‌وگوی همکاری آسیا شده است. گویا این اجلاس هشتم و نهم شهریور ماه در تبریز برگزار می‌شود. گفتنی است یکی از شاخص‌های گردشگری تعامل روزافزون با نظام بین‌المللی و ساختارهایی است که موجب تحکیم روابط بین کشورها می‌شوند.

٤- داروسازان با تأسیس داروخانه‌های گیاهی مخالف هستند. گویا آنها با توجه به فروش داروهای گیاهی در داروخانه‌ها با نسخه پزشک، این کار را موازی‌کاری می‌دانند. گفتنی است به تازگی وزارت بهداشت، درمان و آموزش پزشکی تأسیس داروخانه‌های گیاهی را مطرح کرده است.

۵- رسیدگی به شکایات مردمی از دستگاه‌های اجرایی الکترونیکی می‌شود. گویا دستگاه‌های اجرایی فرایند دریافت، رسیدگی و پاسخگویی به شکایت‌های مردمی در سایت دستگاه خود را الکترونیکی می‌کنند. گفتنی است این اقدام در راستای توسعه دولت الکترونیک و به منظور تحقق کامل مفاد ماده ۲۵ قانون ارتقای سلامت نظام اداری، صورت می‌گیرد.

یادداشت

انتصابات توقفگاه توسعه نشود

۱- تغییر و تحول در پست‌های مدیریتی موضوعی طبیعی است و سرانجام این اتفاق درباره هر مدیری رخ خواهد داد.

به همین دلیل برخی از مدیران از روز اول فکر روز تودیع را می‌کنند و آماده این برنامه هستند. حتی چند سال پیش، سیما مدیری را نشان داد که پرده‌نوشته تودیع خود را از روز انتصاب در دفتر کاری خود نصب کرده بود تا با نگاه هر روزه به آن، از فرصت کوتاه مدیریت مطلع شود و تمام تلاش خود را برای ارائه عملکردی بهتر انجام دهد.

۲- در استان همدان تغییرات در مواقعی غیرعادی جلوه می‌کند یا خیلی به سرعت انجام می‌شود و یا طولانی شده و به موضوعی برای وزن‌کشی نیروهای سیاسی تبدیل شده و اصل موضوع فراموش می‌شود.

آنچه در استان بیش از دیگر موضوع‌ها در تغییرات مدیریتی به عنوان آسیب خودنمایی می‌کند، بروز حاشیه‌ها و وقتی است که از استان گرفته می‌شود و تأثیر منفی است که بر توسعه می‌گذارد.

۳- رقابت عناصر ذی‌نفوذ همواره در استان شرایطی را به وجود می‌آورد که در نهایت هر دو طرف به نیرویی ناشناخته که نیروی هیچ طرف حساب نشود، رضایت می‌دهند و این فرد معمولاً در مدیریت به همین دلیل گفته شده، بسیار موفق است.

در تغییراتی که طولانی شده به خوبی مشخص است که توان استان گرفته شده و در نهایت هم فردی منصوب شده که مطلوب ذی‌نفوذان نیست اما چون خسته شده‌اند و دیگر توان ادامه بازی را ندارند به آن فرد رضایت می‌دهند و با انتصاب او کنار می‌آیند.

٤- موضوع بومی و غیربومی در انتصابات زمانی در استان داغ می‌شود و زمانی به فراموشی سپرده می‌شود به نظر می‌رسد ذی‌نفوذان استان در انتصابات تعریف دقیقی از این موضوع ندارند و معمولاً از این واژه‌ها بیشتر زمانی که بخواهند به افکار عمومی پاسخ دهند، استفاده می‌کنند.

۵- نمی‌توان همه را از انتصابی یا تغییری راضی کرد. به هر حال هر کسی از زاویه‌ای به موضع نگاه می‌کند و بهتر است که در انتصابات به جای راضی کردن این و آن، قوانین انتصاب مدیران، رعایت شود. دریافت این موضوع که آیا قوانین انتصاب مدیران در انتصابی رعایت شده یا نشده است، بسیار ساده است و در صورت رعایت نشدن قطعاً باید به آن از سوی دستگاه‌های نظارتی اعتراض شود.

٦- وقتی انتصابی صورت می‌گیرد، باید توجه داشت که ماندن در حواشی آن انتصاب تنها استان را از چشم‌اندازی که برای توسعه دارد، دور خواهد کرد. این در حالی است که انتظار بر این است که در انتصابات جدید، تأثیر آن بر تسریع توسعه دیده شود و انتصابات محل ایستایی و توقفگاه توسعه استان نشود.

۷- انتصاب در سازمان جدید برنامه و بودجه استان به عنوان سازمانی که قرار است کار کارشناسی در برنامه‌های توسعه استان و تخصیص بودجه به آنها بر اساس نظرات کارشناسی، داشته باشد، انتصاب مهمی است و این انتصاب می‌تواند در توسعه استان مؤثر باشد.

با تصمیم سازمان برنامه و بودجه کشور و با حکم رئیس آن دکتر نوبخت، رئیس سازمان در استان منصوب شده و معارفه خواهد شد. انتظار این است که شرایط کار برای این سازمان در استان فراهم باشد و مسائلی حاشیه‌ای و مسائلی که معمولاً با انتصابات در استان همراه است، بر فعالیت سازمان برنامه و بودجه استان که مؤثرترین سازمان در توسعه استان است، تأثیرگذار نباشد.

توسعه موضوعی است که به خواست عمومی اتفاق می‌افتد و اگر عموم با آن همراهی نکنند، شدنی نیست.

به همین دلیل از همه کسانی که می‌خواهند در توسعه استان نقش‌آفرین باشند، انتظار می‌رود که شرایط تغییرات را به نفع استان تغییر داده و تسریع‌بخش توسعه استان باشند.

پیام تاریخ، تمدن و فرهنگ مادستان
The Message Of Madestan's History & Civilization & Culture
روزنامه همدان پیام
۳
یکشنبه ● ۳۱ مردادماه ۱۳۹۵ ● شماره ۲۷۱۲
مادستان
madestan@hamedanpayam.com

۳ درصد کبودراهنگ عضو کتابخانه‌های عمومی‌اند

کبودراهنگ- عظیمی‌مجذوب- خبرنگار همدان‌پیام: بیش از ۹۰ هزار جلد کتاب نیاز مطالعاتی ٤ هزار و ۲۰۰ نفر از اعضای کتابخانه‌های عمومی شهرستان را تأمین می‌کند.

مسئول کتابخانه‌های عمومی کبودراهنگ در گفت‌وگو با همدان‌پیام گفت: در حال حاضر ۱۰ باب کتابخانه عمومی در سطح شهرستان فعال بوده که ٦ باب کتابخانه روستایی و ٤ باب کتابخانه مراکز شهری است.

به گفته سید جواد معینی، با افتتاح کتابخانه روستای داق‌داق‌آباد در هفته دولت این تعداد به ۱۱ باب در سطح شهرستان می‌رسد که کبودراهنگ را جزو شهرستان‌های برتر استان از نظر فضای مطالعاتی خواهد کرد.

وی ادامه داد: ۲ باب کتابخانه مشارکتی پایگاه شهید نوژه و جمعیت هلال‌احمر شهرستان هم قسمت بزرگی از منابع مطالعاتی مورد نیاز شهرستان را تأمین می‌کند که در مجموع بیش از ۳ درصد جمعیت شهرستان کبودراهنگ در عضویت کتابخانه‌های عمومی هستند.

معینی از اهدای بیش از ۲ هزار جلد کتاب جدید به کتابخانه‌های عمومی شهر کبودراهنگ خبر داد و گفت: در حال حاضر زیربنای فضاهای مطالعاتی شهرستان به ازای هر ۱۰۰ نفر، ۲ مترمربع است که با راه‌اندازی کتابخانه عمومی روستای داق‌داق‌آباد این میزان به ۲/۲ مترمربع می‌رسد.

مسئول کتابخانه‌های عمومی شهرستان در ادامه از راه‌اندازی بخش کودک در تمام کتابخانه‌های شهرستان خبر داد.

معینی گفت: در برخی از روستاها احساس نیاز به فضای مطالعاتی و کتابخانه عمومی بسیار بالاست که دهیاران این روستاها می‌توانند با واگذاری ساختمان مناسب برای راه‌اندازی کتابخانه عمومی مشارکت کنند و نهاد کتابخانه‌های عمومی در صورت تأمین ساختمان منابع مطالعاتی و تجهیزات مورد نیاز را تأمین می‌کند.

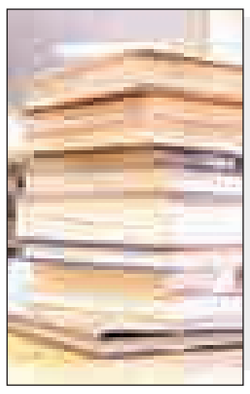

گزارش ویژه

نخستین همایش اقتصادی فرصت‌های سرمایه‌گذاری به میزبانی شهرداری ملایر برگزار شد

توسعه با تدبیر، حتی با دست خالی

▪ اعلام آمادگی هیأت هندی برای سرمایه‌گذاری در ملایر

ملایر- سیده ساجده شوبیری- خبرنگار همدان‌پیام: نخستین همایش اقتصادی فرصت‌های سرمایه‌گذاری برای نخستین‌بار در سطح یک شهرستان با حضور بزرگانی در عرصه سرمایه‌گذاری و اقتصاد کشور به همت شهرداری ملایر در حالی برگزار شد که شهرداری‌های کل کشور را رکود اقتصادی فرا گرفته است.

اما ابتکار شهرداری ملایر موجب شده تا درگیر این رکود نشود و در عین تلاش برای ملایری آبادتر، با استفاده از سرمایه‌گذاران بومی و غیربومی با حرکتی نو و رسیدن به درآمدی پایدار، گره کور مشکلات را با تدبیر باز کند.

بزرگان حاضر در مراسم با تحسین این همایش، آن را از نخستین همایش‌های برگزار شده در سطح یک شهرستان دانستند؛ نخبگان شهر از جمله پروفسور ملایری، فرزند خیّر بزرگ مرحوم حاج محمد ملایری معتقد است: هیچگاه ملایر را تا به این حد آماده برای تحول ندیده و در عرصه مدیریت سیاسی، اجتماعی و شهری با چهره‌هایی که متصدی امور هستند، آثار خود را بر توسعه همه‌جانبه شهر می‌گذارند.

تدبیر وجود داشته باشد با دست خالی هم می‌توان کار کرد

شهردار ملایر که میزبانی این همایش را برعهده داشت، با اشاره به اینکه در سال ۹۱ راه‌اندازی دفتر سرمایه‌گذاری، ابلاغ وزارت کشور بوده است؛ گفت: در این رابطه موفق شدیم این دفتر را با مصوبه شورا در خردادماه سالجاری افتتاح کنیم.

علیرضا رضایی با تأکید بر اینکه در عرصه جهاد اقتصادی باید ورود پیدا کنیم، افزود: به‌رغم مسائل و مشکلات موجود در اقتصاد کشور می‌خواهیم این موضوع را ثابت کنیم که اگر تدبیر وجود داشته باشد، با دست خالی هم می‌توان کار کرد.

وی با اشاره به اینکه هدف ما رشد اقتصاد شهر در جنبه‌های مختلف و رفاه اقتصادی و اجتماعی شهر است، بیان کرد: اگر بخواهیم به این هدف برسیم، یکی از راه‌های آن استفاده از ظرفیت بخش خصوص است که البته پتانسیل کمی نیست.

رضایی با اشاره به اینکه اگر بتوانیم تنها سرمایه‌گذاران بومی شهرستان را جذب کنیم، کار بزرگی کرده‌ایم و برای تحول عظیم در اقتصاد شهر کفایت می‌کند، گفت: برای سازوکار قانونی بخش خصوصی، دفتر سرمایه‌گذاری تأسیس شده است.

وی معتقد است: در بازاری که بازار جذب سرمایه‌گذار است، باید با مراکز استان‌ها رقابت کنیم و این کار تنها با بسته‌های تشویقی برای سرمایه‌گذار محقق می‌شود.

به گفته شهردار ملایر، پس از مطالعات تیم اقتصادی شهرداری و با همکاری اندیشمندان در کمیته دانشگاهی، ۵۰ طرح مختلف در حوزه‌های مختلف در شهر ملایر شناسایی شد؛ از این تعداد طرح توجیهی ۲۰ طرح هم نوشته شده که در دفترچه سرمایه‌گذاری آورده شده است.

وی هدف شهرداری ملایر از این حرکت را رشد اقتصاد شهری دانست و افزود: ملایر پتانسیل‌های بالایی دارد؛ از نخبگانی که در کشور مطرح هستند تا معادن و صنایع دستی از جمله مبل و منبت.

رضایی، ٦۰ درصد ورودی بازار مبل تهران و ۵۰ درصد تولید مبل و منبت کشور را متعلق به منبت ملایر برشمرد که همین ظرفیت می‌تواند اقتصاد شهر را متحول کند.

روش تأمین منابع مالی برای هر پروژه اهمیت بالایی دارد

مدیرکل سازمان سرمایه‌گذاری‌های خارجی سازمان سرمایه‌گذاری کشور هم تهیه و تدوین فرصت‌های سرمایه‌گذاری را امری مبارک دانست و گفت: اما اینکه این فرصت‌ها را چگونه به دست آوریم تا قابلیت عرضه برای سرمایه‌گذاران داخلی و خارجی را داشته باشد، موضوع بسیار مهمی است.

احمد جمالی این همایش را قدم نخست شناسایی و احصا، تهیه و تدارکات اطلاعات و آمار معرفی کرد و قدم مهمتر را معرفی این پروژه‌ها و بازاریابی داخلی و بین‌المللی دانست که شاید سخت‌تر از قدم نخست باشد.

وی نکته کلیدی که باید به آن توجه شود را روش تأمین منابع مالی برای هر پروژه دانست که هر بخش اقتصادی خاص، روش خاص خودش را دارد که باید به آن توجه کرد و روش تأمین منابع مالی هر پروژه مشخص شود.

به گفته جمالی، بسترهای قانونی برای همه روش‌های سرمایه‌گذاری خارجی در کشور تدارک دیده شده است و هیچ محدودیت قانونی برای بهره‌گیری از همه روش‌های معمول و متداول برای تأمین مالی پروژه‌های عرضه شده، وجود ندارد.

وی بر اهمیت قانونی حمایت از سرمایه‌گذار تأکید کرد و گفت: براساس قانون، همه ریسک‌های سیاسی و کشوری پروژه‌هایی که قابلیت عرضه به سرمایه‌گذاران را داشته باشند، تحت پوشش قرار می‌گیرند.

به گفته جمالی، هیچ محدودیتی از نظر درصد مشارکت برای سرمایه‌گذاران خارجی وجود ندارد و آنها می‌توانند به صورت صددرصد در هر پروژه‌ای مشارکت کنند و از منافع آن بهره‌مند شوند، هیچ محدودیتی برای میزان سرمایه‌گذاری از نظر حجم و میزان وجود ندارد و همه انتقالات تحت پوشش قانون است.

وی از اعطای روادید ۳ ساله، روادید اقامت و حمایت از خانواده‌های سرمایه‌گذاران خبر داد و گفت: پذیرش سرمایه‌گذاری خارجی در کشور فرایندی بسیار سهل و آسان است و زمانی که مجوز سرمایه‌گذاری صادر شد آنها می‌توانند از همه حقوق، مزایا و مشوق‌هایی که دولت اعم از داخلی و خارجی تدارک دیده، استفاده کنند.

مدیرکل سازمان سرمایه‌گذاری‌های خارجی سازمان سرمایه‌گذاری کشور ادامه داد: در استان همدان این مسئولیت که شامل هماهنگی و تسهیل امور سرمایه‌گذاری می‌شود، در حال انجام است.

جمالی، این همایش را فرصتی دانست که همه با ظرفیت‌های شهرستان آشنا شوند و ما هم هماهنگی‌های لازم را برای استان انجام می‌دهیم تا سرمایه‌گذاران بیشتر به استان و شهرستان هدایت شوند.

وی با اشاره به اینکه سازمان سرمایه‌گذاری آمادگی دارد که آمار و اطلاعات ۲۰ فرصت ارائه شده را به سرمایه‌گذاران کشور معرفی کند، گفت: اگر این اتفاق بیفتد در سفر بعدی حداقل با ٤ سرمایه‌گذار به ملایر خواهم آمد.

جمالی تأکید کرد: سرمایه‌گذاران نیاز به اطلاعات کامل، دقیق و کافی دارند تا بتوانند بر اساس آن اطلاعات، سرمایه‌اش را وارد شهرستان کنند؛ پس این فرصت‌ها باید به گونه‌ای باشد که قابلیت عرضه توسط همکاران ما در وزارت امور اقتصادی و دارایی به سرمایه‌گذاران خارجی را داشته باشد.

هیچ‌گاه ملایر را تا به این حد آماده برای تحول ندیده‌ام

دبیرکل کانون کارآفرینی صنعتی کشور و مشاور عالی مجمع تشخیص مصلحت نظام هم در ادامه این همایش با اشاره به اینکه هیچ‌گاه ملایر را تا به این حد آماده برای تحول ندیده‌ام، گفت: زمینه‌ها در عرصه مدیریت سیاسی، اجتماعی و شهری با چهره‌هایی که متصدی امور هستند، فراهم شده است و قطعاً آثار خود را بر توسعه همه‌جانبه شهر می‌گذارد.

محمدحسین ملایری با اشاره به اینکه توسعه در دنیای جدید خیلی متکی به تدبیرگری است و اگر نیروی انسانی باشد، کمتر به منابع مالی و فیزیکی بها می‌دهند؛ افزود: امروز را یک نقطه عطف و تحول کمی و کیفی در حوزه مدیریت ملایر و استان همدان می‌دانم.

وی با تأکید بر اینکه در دنیای امروز یکی از مؤلفه‌های امنیت ملی، توسعه است؛ گفت: اگر توسعه اقتصادی نداشته باشیم باید کم کم نگران امنیتمان باشیم.

ملایری هر منطقه را دارای پتانسیل‌هایی برای توسعه دانست که لوکوموتیو توسعه را بر این مبنا قرار می‌دهند؛ این لوکوموتیو را باید با همت و همکاری مسئولان امر به حرکت درآورد.

وی، انگور و کشمش را از لوکوموتیوهای مهم توسعه در ملایر برشمرد که همچنان معیوب است.

ملایری با اشاره به اینکه کشمش ملایر از نظر نوع بهره‌برداری، آلودگی دارد و از نظر استاندارد اتحادیه اروپا نمی‌توانیم آن را به اروپا صادر کنیم، گفت: باید یک خط تولید پیشرفته به عنوان نمونه ایجاد شود تا سایر کارخانه‌ها هم تشویق شوند و از استفاده ورق‌های چدنی و آهنی دست بردارند.

وی استانداردهای ایران را کف استانداردها دانست و بیان کرد: نخستین قدم این است که کارخانه‌ها از این وضعیت موجود خارج شوند تا وضعیت برداشت و خشک کردن کشمش تغییر کند.

دبیرکل کانون کارآفرینی صنعتی کشور معتقد است: اگر می‌خواهیم لوکوموتیو توسعه حرکت کند باید ارزش افزوده دریافتی از انگور کشمش در شهر بسیار بالاتر باشد. البته پژوهشکده کشمش و انگور هم می‌تواند گام مؤثری در این زمینه بردارد.

ملایری طراحی دفترچه سرمایه‌گذاری ملایر را بسیار عالمانه دانست و افزود: منبت می‌تواند از ظرفیت‌های توسعه ملایر باشد که برای کسب بازارهای بیشتر نیاز به یک پژوهشکده منبت دارد و باید از طرف صنعت، معدن و تجارت و وزارت علوم پیگیری شود تا ارزش‌افزوده بیشتری را نصیب صنعتگران ملایر کند.

این همایش برای اقتصاد مقاومتی حرکت می‌کند

مشاور معاون امور حقوقی و بین‌المللی وزارت امور خارجه هم سخنران بعدی همایش بود که دانش‌محوری را یکی از محورهای چشم‌انداز ۵ ساله کشور دانست و گفت: تلاش‌های زیادی برای استقلال کشور انجام داده‌ایم تا امروز به این رشد و پیشرفت رسید، کشور ما با وجود همه مشکلات، موفق شده خود را به جاهای بسیار ارزنده‌ای برساند.

سید مهدی نبی‌زاده بر حفظ دستاوردهای انقلاب تأکید کرد و افزود: اگر در دستاوردهای انقلاب چند محور را به عنوان حفظ استقلال و استکبارستیزی، توسعه بر مبنای دانش‌محوری، مقابله با نفوذ خارجی و اقتصاد مقاومتی عملی کنیم، بسیاری از مسائل رفاهی و توسعه‌ای در کشور ما حل می‌شود.

سفیر سابق ایران در هند با اشاره به اینکه اقتصاد مقاومتی بحث امروز نیست، بلکه در چند دوره قبل هم مقام معظم رهبری بر اقتصاد بدون تکیه بر درآمد نفتی آن تأکید کردند؛ گفت: این همایش برای اقتصاد مقاومتی حرکت می‌کند و خودش را نشان می‌دهد.

نبی‌زاده معتقد است: وقتی سرمایه‌گذاری انجام می‌شود پس از مدتی توسعه شهر، رفاه مردم و استفاده مردم از امکانات و منافع دیده خواهد شد؛ پس چه نیازی به ارتباط خارجی و تولیدات خارجی داریم؟

وی با اشاره به اینکه سرمایه‌گذاران خارجی بیشتر در پروژه‌های ملی مشارکت می‌کنند، بیان کرد: می‌توان از سرمایه‌گذاران بومی ملایری که در خارج از کشور هستند، استفاده کرد.

نبی‌زاده بر تشکیل کمیته پیگیری این همایش تأکید کرد تا از همایش، نتایج مطلوبی برای شهر به دست آید.

همایش سرمایه‌گذاری ملایر مانند انگورهایش پرثمر باشد

امام جمعه موقت ملایر هم در این همایش به وجود ٦ مرکز حوزوی و ۸ مرکز دانشگاهی در ملایر اشاره کرد و گفت: حضور دانشجویان، علما و فضلا در ملایر زمینه‌های رشد و پیشرفت آن را بازگو می‌کند.

حجت‌الاسلام سید حسن فاضلیان ابراز امیدواری کرد تا این همایش مانند انگورهای ملایر پرثمر و خروجی خوبی داشته باشد.

سرمایه‌گذاران بخش خصوصی به فریاد اقتصاد برسند

نماینده مردم ملایر در مجلس شورای اسلامی هم با اشاره به اینکه به علت افزایش سرسام‌آور هزینه‌های جاری دولت‌ها نمی‌توان از آنها انتظار سرمایه‌گذاری داشت، گفت: سرمایه‌گذاران بخش خصوصی باید به فریاد اقتصاد کشور برسند و البته دولت هم باید حمایت مادی و معنوی لازم را داشته باشد.

حجت‌الاسلام احد آزادیخواه با اشاره به فراهم بودن زیرساخت‌های لازم برای سرمایه‌گذاری در شهرستان ملایر، ادامه داد: ظرفیت‌های بی‌بدیل ملایر در حوزه صنایع‌دستی مغفول مانده است و باید مورد توجه جدی قرار بگیرد.

وی بیان کرد: این شهرستان در زمینه محصولات کشاورزی چون انگور بسیار غنی، اما در زمینه صنایع تبدیلی و فرآوری آن، فقیر است.

آزادیخواه با تأکید بر لزوم گسترش و توسعه صنعت توریسم و گردشگری گفت: امروز اشتغال مبتنی بر تولید می‌تواند کشور را نجات دهد.

وی شرایط ناوگان زمینی و ریلی را برای کار سرمایه‌گذاران در ملایر فراهم دانست که تاکنون آن گونه که باید، از آن استفاده نشده است.

اشتغال پایدار ممکن نیست؛ مگر با سرمایه‌گذاری

معاون استاندار و فرماندار ویژه ملایر هم در ادامه اقتصاد را یک مسأله اساسی و بنیادی و در عین حال معضلی در کشور دانست و افزود: همیشه اقتصاد به عنوان موضوع زیربنایی مورد توجه جدی ملت‌ها و همه دولت‌ها بوده است.

عبدالعظیم رضایی معتقد است: اگر بتوانیم مشکل اقتصاد را حل کنیم بسیاری از مسائل دیگر در حوزه‌های اجتماعی هم به تبع آن حل می‌شود.

به گفته وی، آسیب‌های اجتماعی که امروز دغدغه مقام معظم رهبری و همه مسئولان کشور است، به مشکل اقتصاد مربوط می‌شود.

فرماندار ملایر با اشاره به اینکه در بحث اقتصاد موفق نخواهیم شد؛ مگر اینکه بتوانیم مشکل اشتغال را برطرف کنیم، مشکل بیکاری جوانان تحصیلکرده را دغدغه همه خانواده‌ها دانست.

رضایی با تأکید بر اینکه اشتغال پایدار ممکن نیست مگر با سرمایه‌گذاری افزود: سرمایه‌گذاری نیز یک فرایند بسیار پیچیده است که هر شخص حقیقی سرمایه‌گذار شاید نتواند تا آخر راه برای به دست آوردن نتیجه ادامه دهد.

وی با اشاره به اینکه آرزو و شعار دولت‌ها همیشه این بوده که دولت کار تصدی‌گری را به اهلش واگذار کند، افزود: چشم‌اندازهای خوبی در این دولت در این زمینه دیده شده، امیدوارم امروز حداکثر استفاده را از این جلسه ببریم و شاهد آغاز به کار تعدادی از پروژه‌ها باشیم و این موضوع ادامه‌دار باشد.

رضایی شهرداری‌ها را نماد فعالیت‌های نظام و کشور دانست.

وی یکی از پیش‌نیازهای سرمایه‌گذاری را امنیت سرمایه‌گذاری برشمرد و گفت: در استان همدان به‌ویژه در شهرستان ملایر، این امنیت به حد اعلا وجود دارد.

رئیس شورای اسلامی شهر ملایر هم توسعه همه‌جانبه شهر و ایجاد منابع درآمدی پایدار را از دغدغه‌های مهم شهرداری و شورای اسلامی شهر برشمرد و افزود: این توسعه نیاز به اقتصاد پایدار آن هم با مشارکت بخش خصوصی و جذب سرمایه‌گذاران دارد.

رضا نوروزی گفت: این مشارکت موجب رونق اقتصادی در شهر می‌شود که به دنبال آن با ایجاد اشتغال پایدار و رفع بیکاری همراه است و بسیاری از معضلات اجتماعی و ناهنجاری‌ها هم رفع می‌شود.

به گفته وی، با وجود این، شهرداری ملایر با احصای فرصت‌های سرمایه‌گذاری، فرصت طلایی را برای سرمایه‌گذاران فراهم کرده است که امیدواریم با مشارکت بخش خصوصی شاهد توسعه عمران ملایر و رضایتمندی بیشتر شهروندان باشیم.

اعلام آمادگی هیأت هندی برای سرمایه‌گذاری در ملایر

سرپرست هیأت تجاری هند هم در این همایش گفت: این هیأت آمادگی لازم برای سرمایه‌گذاری در ۳ حوزه بازیافت زباله و تولید انرژی، سیلیس و جواهرات را دارد.

سید افخم رضا بیان کرد: این هیأت در ۳ حوزه کاری در ایران نمایندگی دارد و به تازگی هم قرارداد ۱۰ میلیون یورویی بسته و فعالیت خود را در حوزه انرژی آغاز کرده است.

وی در ادامه با اشاره به اینکه تیم تجاری ما آمادگی دارد در حوزه بازیافت زباله میوه، زباله‌های کشتارگاهی و زباله منازل و تبدیل آن به انرژی در ملایر سرمایه‌گذاری کند؛ گفت: علاوه بر این اگر شرایط مهیا باشد، این آمادگی را داریم که در حوزه سیلیس ملایر و جواهرات هم سرمایه‌گذاری کنیم.

رضا همچنین گفت: ۳ سال پیش نمایندگی هیأت تجاری ما در ایران فعال شد و تاکنون ۲۰ میلیون یورو در ۳ حوزه بازیافت، معدن و جواهرات سرمایه‌گذاری کرده‌ایم.

دبیرکل کانون کارآفرینی صنعتی کشور: زمینه‌ها در عرصه مدیریت سیاسی، اجتماعی و شهری با چهره‌هایی که متصدی امور هستند، فراهم شده است و قطعاً آثار خود را بر توسعه همه‌جانبه شهر می‌گذارد

شهردار ملایر: به‌رغم مسائل و مشکلات موجود در اقتصاد کشور، می‌خواهیم ثابت کنیم که اگر تدبیر وجود داشته باشد با دست خالی هم می‌توان کار کرد

مدیر داخلی سیمان نهاوند

نبود گمرک در نهاوند سد راه تولید بیشتر

نهاوند- میترا عباسی- خبرنگار همدان‌پیام: شرکت صنایع سیمان نهاوند از آن دست واحدهای تولیدی است که برخلاف ۲۳ واحد تولیدی شهرک صنعتی این شهرستان که تعطیل و نیمه‌تعطیل هستند، توانسته با ۸۰ درصد ظرفیت اسمی خود ادامه فعالیت دهد.

اما در این میان، این واحد تولیدی هم دارای مشکلاتی است که اگر حل نشوند در آینده می‌تواند سد راه تولید انبوه و مهمتر از آن صادرات این محصول شود.

در ادامه گفت‌وگویی با مدیر داخلی این کارخانه ترتیب دادیم تا به بیان مشکلاتش در زمینه تولید بپردازد.

«نبود گمرک در شهرستان نهاوند یکی از مهمترین مشکلات است که مانعی برای تولید انبوه و صادرات بوده و این مهم همیشه مورد انتقاد واحدهای تولیدی عظیم بوده است.

این جمله‌ای بود که مدیر داخلی کارخانه سیمان نهاوند به عنوان مهمترین مشکل این واحد تولیدی بیان می‌کند.

حسین خسروانی می‌گوید: هم‌اکنون ظرفیت تولید روزانه سیمان نهاوند، ۳ هزار و ۳۰۰ تن کلینکر و سالیانه یک میلیون تن سیمان است که در حال حاضر مقادیر قابل توجهی از سیمان تولید شده به یمن، عمان و شمال آفریقا صادر می‌شود، اما متأسفانه همچنان نبود گمرک در نهاوند، یکی از موانع مهم صادراتی است.

وی همچنین بیان می‌کند: کامیون حمل بار هم به تعداد مورد نیاز برای صادرات وجود ندارد و همه این محدودیت‌ها صادرات را در تناژی که مدنظر ما بوده، با مشکل مواجه ساخته است که اگر این مشکلات نباشد و بازار تضمین شده‌ای برای صادرات باشد ما می‌توانیم تولید را به سالیانه ۷۰ میلیون تن هم برسانیم.

مدیر داخلی کارخانه سیمان نهاوند با بیان اینکه روزانه طبق قرارداد ۳ تا ۵ هزار تن سیمان از نهاوند به کشور عمان ارسال می‌شود، بیان می‌کند: متأسفانه مشکلاتی همچون رکود، کم‌شدن ساخت‌وساز، در کنار محدودیت‌های حمل‌ونقل و قوانین گمرکی سد راه تولید بیشتر شده است که اگر این مشکلات نبود، ظرفیت تولید و صادرات بیشتری را داشتم و این مساله در ارزآوری برای شهرستان بسیار مؤثر بود. خسروانی در ادامه در خصوص تعداد نیروی کار این کارخانه هم می‌گوید: در حال حاضر حدود ۳۲۰ نفر نیروی کار در این کارخانه فعال است که ۸۰ درصد این تعداد نیرو بومی هستند. وی با تأکید بر اینکه کارخانه سیمان با به کارگیری نیروهای بومی در حال حاضر قطب اشتغال شهرستان نهاوند است، می‌افزاید: از مسئولان مربوطه انتظار می‌رود هم در بحث تأمین کامیون‌های حمل بار و هم در زمینه احداث گمرک در شهرستان گامی بلند بردارند تا فعالیت واحدهای تولیدی بیشتر از گذشته رونق بگیرد.

الووو پیام

ایمیل ——— mardomi@hamedanpayam.com
پیامک ——— ۱۰۰۰۶۰۶۶
تلفن و پیام‌گیر ——— ۳۸۲۷۹۰۴۰ - ۰۸۱

بنده ساکن ۱۲ متری سنگ شیر هستم که مدت‌هاست آب منزل ما در ساعاتی از شبانه‌روز قطع می‌شود. اگر این رویه در سراسر شهر برقرار است که هیچ... .

هرچند بد نیست اطلاع‌رسانی شود. بنده برای مصرف بهینه هر چه بیشتر آب راضی هستم که این کار انجام شود اما اگر زمان‌بندی و برنامه‌ریزی مناسبی را شاهد باشیم.

ما هم باید برای زندگی بدون آب آن هم در چند لحظه و ساعت برنامه‌ریزی کنیم.از مسئولان امر خواهشمندیم که رسیدگی کنند.

شهروند همدانی

شرکت مخابرات با این همه تبلیغات برای ارائه اینترنت به همشهریان موقع محاسبه، مستثنای شرکت‌های خصوصی محاسبه می‌کند. چرا مخابرات مثل بقیه شرکت‌ها ترافیک مازاد هر ماه را به ماه بعد انتقال نمی‌دهد.

پس از گذشت ٦ ماه از تخلیه منزلم برای یک خط تلفن، قبض ۲۸۰ هزار تومانی به بهای بدهی اینترنت مصرف نشده! برایم آمده است. آیا این شیوه محاسبه مخابرات را سازمان تنظیم مقررات رادیویی تعیین کرده است؟

نام محفوظ

رئیس آب‌وفاضلاب از کاهش مصرف شبانه آب به ۱۰۰ لیتر خبر داده است؛ در صورتی که مدتی است آب را در برخی مناطق شهر بدون اطلاع از ساعت ۱۲ شب تا ٦ صبح قطع می‌کند. به خاطر همین قطع کردن آب باید سرانه به یک عدد دو رقمی می‌رسید و عدد ۱۰۰ یعنی پرت زیاد آب...

تماس تلفنی

خبر

ثبت‌نام و هدایت تحصیلی ۳۹۰ دانش‌آموز فامنینی

۳۹۰ دانش‌آموز پایه نهم شهرستان فامنین برای رشته‌های مورد علاقه در پایه دهم بر اساس رتبه و امتیازات هدایت تحصیلی ثبت‌نام شدند.

مدیرآموزش‌وپرورش شهرستان فامنین در کمیته هدایت تحصیلی شهرستان با تأکید بر ضرورت راهنمایی دانش‌آموزان گفت: این کمیته‌ها با هدف هدایت تحصیلی و شناسایی همه‌جانبه استعدادها، توانایی‌ها و رغبت دانش‌آموزان متناسب با نیاز حال و آینده شهرستان تشکیل می‌شود.

به گفته عباس رجبی، در هدایت تحصیلی دانش‌آموزان اجباری وجود ندارد، اما کمبود امکانات و ظرفیت در بعضی از رشته‌ها در شهرستان داریم.

وی بر آماده‌سازی دانش‌آموزان پایه نهم برای انتخاب آگاهانه رشته تحصیلی بر اساس نیاز شهرستان و استان به رشته‌ها تأکید کرد و افزود: دانش‌آموزان و والدین آنها با کمک و راهنمایی کمیته‌های مستقر در مدرسه -که اعضای آن مدیر، معاون آموزشی، معاون اجرایی، معاون پرورشی، مشاور، نماینده دبیران هستند-، می‌توانند رشته تحصیلی مورد علاقه خود را با توجه به امتیاز و رتبه اخذ شده در برگه هدایت تحصیلی انتخاب کنند.

رجبی، یکی از مهمترین وظایف کمیته هدایت تحصیلی را توجیه و هدایت مطلوب دانش‌آموزان براساس توسعه متوازن، علاقه، استعداد و رغبت توسط مشاور دانست.

وی گفت: با توجه به سیاست‌های وزارت متبوع برای توسعه آموزش‌های فنی و مهارتی، به منظور هدایت تحصیلی دانش‌آموزان به سوی رشته‌ها و مهارت‌های مورد نیاز کشور، مشاوران و معاونان می‌توانند راهنمای خوبی برای نوجوانان باشند و مشکلات پیش آمده و حل نشدنی در زمینه هدایت تحصیلی در مدارس را به کمیته هدایت تحصیلی شهرستان ارجاع دهند تا تصمیمات لازم با نظر کمیته گرفته شود.

تأکید بر رفع مشکلات مناطق محروم شیرین‌سو

به مناطق محروم بخش شیرین‌سو توجه بیشتری شود.

حجت‌الاسلام علی‌اکبر منصوری، امام‌جمعه شیرین‌سو در جلسه هماهنگی برنامه‌های هفته دولت بخش شیرین‌سو که در بخشداری تشکیل شد، از مسئولان خواست تا به مناطق محروم بیشتر توجه شود و همچنین بیشتر تلاش شود، همه الگو باشند و از شهیدان الگو بگیرند.

بخشدار بخش شیرین‌سو هم گزارشی از برنامه‌ها و افتتاحیه‌های هفته دولت ارائه داد و گفت: در هفته دولت ۲۰ پروژه و طرح بخش شیرین‌سو با اعتبار ٦۰ میلیارد ریال افتتاح و کلنگ‌زنی خواهد شد.

به گفته سید ایوب موسوی، غبارروبی مزار شهدا، تجلیل از کارمندان نمونه، نصب پلاکارد در ادارات و... از دیگر برنامه‌های هفته دولت است.

شهردار شیرین‌سو هم از پروژه‌ها و طرح‌های شهری گزارش داد و از شهروندان و مسئولان تقاضای همکاری و همیاری برای پیشرفت و توسعه شهر را خواستار شد.

علیرضا فعله‌گری افزود: شهرداری شیرین‌سو با خرید هزار و ۲۰۰ تن آسفالت، اکثر معابر شهر را آسفالت‌ریزی خواهد کرد.

پیام تاریخ، تمدن و فرهنگ مادستان
The Message Of Madestan's History & Civilization & Culture
روزنامه همدان پیام
۴
یکشنبه ● ۳۱ مردادماه ۱۳۹۵ ● شماره ۲۷۱۲
ایران و جهان
siasat@hamedanpayam.com

دولت

رئیس جدید مرکز آمار ایران منصوب شد

رئیس جدید مرکز آمار ایران در حکمی از سوی محمدباقر نوبخت منصوب شـد.به گزارش تسنیم، امیدعلی پارسا در حکمی از سوی محمدباقر نوبخت رئیس سازمان برنامه و بودجه به سمت ریاست مرکز آمار ایران منصوب شد.وی در کارنامه مدیریتی خود ریاست سازمان مدیریت و برنامه‌ریزی استان مازندران را به عهده داشته و همچنین معاون توسعه منابع پشتیبانی و امور استانی مرکز آمار ایران بوده است.مراسم تودیع و معارفه پارسا روز دوشنبه صبح در محل مرکز آمار ایران برگزار می‌شود.لازم به ذکر است پیش از امیدعلی پارسا، عادل آذر رئیس مرکز آمار ایران بود که وی به سمت ریاست دیوان محاسبات کشور منصوب شد.

خبر

درآمد دولت صرف بدهی‌های دولت گذشته می‌شود

نماینده مردم شـیراز در مجلس شورای اسلامی گفـت: به دلیل عملکرد دولت قبل، حدود ۹۰ درصد درآمـد دولت یازدهـم صرف پرداخـت بدهی‌ها، نگهداری بدنه دولت کنونی و اداره کشور می‌شود.
مسـعود رضایی در گفت‌وگو با ایرنا افزود: هم اینک دولت بدهی سـنگینی بر دوش خـود دارد که این امر نتیجه عملکرد دولت قبل است به گونه‌ای که تنها ۱۰ درصد درآمد آن صرف طرح‌های عمرانی می‌شود.این عضو کمیسیون اجتماعی مجلس شورای اسلامی گفت: ٤٥ میلیون نفر ایرانی به صورت مستقیم یا غیرمستقیم با این کمیسیون در ارتباط هستند و ضرورت بررسی و شناخت آسیب‌های اجتماعی جامعه و از جمله شهر شیراز ضروری است.

خبر

حدود صلاحیت در وضع مقررات و تصمیم‌گیری‌ها

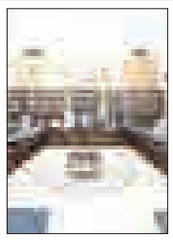

اعضای مجمع تشخیص مصلحت نظام در جلسه این مجمع حدود صلاحیت شورای عالی استان‌ها، شوراهای استان‌ها و شوراهای اسلامی شهر و روستا را در وضع مقررات، نظارت و تصمیم‌گیری‌ها تعیین کردند. به گـزارش اداره کل روابط عمومی مجمع تشخیص مصلحت نظام، بر اساس مصوبه مجمع تشخیص مصلحت نظام حدود صلاحیت شورای عالی استان‌ها، شوراهای استان‌ها و شوراهای اسلامی شهر و روستا در وضع مقررات، نظارت و تصمیم‌گیری‌ها، براساس اصول هفتم، ۱۰۰، ۱۰۱ و۱۰۳ قانون اساسی و پیش‌بینی سازوکار قانونی لازم، برای تضمین مغایرت نداشتن مصوبات آنها با قوانین عادی تعیین شد.

خبر

همکاری نظامی ایران و روسیه راهبردی نیست

سفیر اسبق ایران در جمهوری آذربایجان گفت: اگر همکاری‌های دو کشـور راهبردی بود، این همکاری‌ها باید به ابعاد دیگر نیز سرایت می‌کـرد در حالی‌که روس‌ها چندان به نقش‌آفرینـی ایران در قفقاز و آسـیای میانه مایل نیستند. افشار سلیمانی در گفت‌وگو با ایلنا، با اشاره به اسـتقرار بمب‌افکن‌های روسی در پایگاه هوایی نوژه بیان کرد: نکته نخسـتی که باید به آن اشاره کنم، این است که نگرش مثبتی به حضور جنگنده‌ها و بمب‌افکن‌های روسیه در ایران ندارم.

همکاری نظامی ایران و روسیه راهبردی نیست

وی بـا بیان اینکه روابط میان تهران و مسـکو ماهیتی راهبردی ندارد، گفت: معتقدم روابط ایران و روسیه روابطی است که تا حدودی ماهیت اقتصادی دارد. اگر همکاری‌های دو کشور راهبردی بود، این همکاری‌ها باید به ابعاد دیگر نیز سـرایت می‌کـرد در حالی که روس‌ها چندان به نقش‌آفرینی ایران در قفقاز و آسیای میانه مایل نیستند.
این تحلیلگر مسائل سیاست خارجی با اشاره به اصل ۱٤٦ قانون اساسی بیان کرد: پس از اعلام حضور و اسـتقرار جنگنده‌های روس در ایران، برخی معتقد بودند این مسأله خلاف اصل ۱٤٦ قانون اساسی است. این اصل می‌گوید استقرار هرگونه پایگاه نظامی خارجی در کشور هرچند به عنوان استفاده‌های صلح‌آمیز باشد، ممنوع است و همین موجب شده شبهات بسیاری در رعایت نکردن این اصل قانونی وجود داشته باشد.

روسیه از حضور در ایران به عنوان ابزار استفاده می‌کند

سلیمانی با بیان اینکه روسیه نسبت به استفاده از «پایگاه هوایی نوژه» سود می‌برد، افزود: روسیه از این حضور، به عنوان یک ابزار استفاده می‌کند. آنها هم‌اینک با آمریکا در حال مذاکره هستند و موجب می‌شود دستشان در مذاکرات برتر شود و اگر همین مسأله موجب معامله از سوی آنها با آمریکا شود، آن به ضرر ایران خواهد بود. در واقع ما دست روسیه را در این‌باره باز گذاشته‌ایم و این موضوع خیلی به نفع ایران نیست.

مابه ازای حضور روسیه در ایران چیست؟

وی ادامه داد: از سـویی، در خصوص این همکاری سؤالات بسیاری مطرح است. آیا ایران می‌تواند از پایگاه‌های نظامی روسیه استفاده کند؟ اگر به پایگاه نوژه همدان حمله شود، آیا روسیه ایستادگی خواهد کرد و کنار ایران خواهد بود؟ مابه‌ازای این همکاری چه خواهد بود؟ انجام این همکاری در زمانی که تهران و مسکو در ابعاد دیگر همکاری راهبردی ندارند، چه معنایی دارد؟
این کارشـناس مسائل بین‌الملل یادآور شد: البته حضور و استقرار این بمب‌افکن‌ها در ایران موجب تسـریع در روند بمباران مواضع داعش می‌شود و می‌تواند پیشرفت‌هایی در صحنه میدانی سوریه ایجاد کند.
سلیمانی در پاسخ به این سؤال که تقویت همکاری‌های تهران و مسکو درباره سـوریه نمی‌تواند موجب ایجاد یک رابطه راهبردی در عرصه نظامی شود؟، افزود: خیر؛ این همکاری‌های نظامی را نمی‌توان به سایر موارد تسـری داد. رابطه راهبردی نظامی در سـوریه نیز زمانی ایجاد می‌شـود که ایران و روسیه به تنهایی مشکل را حل‌وفصل کنند و آنچه امروز میان طرفین مطرح است، فقط یک همکاری است.

روسیه نشان داده است که پای کار نیست

وی گفت: از سویی، در سوریه بازیگران دیگری چون آمریکا هم مطرح هستند و روسیه و آمریکا نیز هم‌اکنون با وجود اختلافاتی در حال رایزنی با یکدیگرند و در این رایزنی، روسیه امتیازها را می‌گیرد، نه ایران. البته نمی‌توان نتیجه رایزنی‌های مسکو و واشنگتن درباره سوریه را پیش‌بینی کرد ولی روسیه نشان داده است که پای کار نیست.
سفیر اسـبق ایران در جمهوری آذربایجان با اشاره به ضرورت‌های اتحاد میان دو کشـور بیان کرد: اگر ایران و روسیه می‌خواهند متحد باشند، باید آنها با ایران در قفقاز جنوبی و آسیای میانه نیز همکاری داشـته باشـند. در مورد دریای خزر و رژیم حقوقی آنها همکاری راهبردی داشـته باشند. چرا موشـک اس ۳۰۰ را سال‌ها ندادند و هم‌اینک نیز تکه تکه می‌دهند.

حضـور بمب‌افکن‌های روس به اعـراب پیام خاصی را نمی‌دهد

سـلیمانی در پاسخ به این سؤال که حضور و استقرار بمب‌افکن‌ها چه پیامی را به کشـورهایی چون عربسـتان می‌دهد؟ گفت: حضور این بمب‌افکن‌هـا به اعراب پیام خاصی را نمی‌دهـد؛ چراکه آنها می‌دانند روس‌ها علیه آنها اقدامی نمی‌کند. هر چند آنها از اقدامات روسـیه در سوریه نگران هستند.

روسیه، ایران، چین و هند ائتلاف ضد تروریسم تشکیل دهند

رئیس کمیته دفاعی مجلس دومای روسیه گفت: اکنون زمان تشکیل ائتلافی ضد تروریسم با حضور روسـیه، ایران، چین و هند فرارسیده است که با ناتو هم‌پیمان نیستند.
به گزارش ایسـنا به نقل از پایگاه خبری یونایتد پرس اینترنشـنال، ولادیمیر کوموئـدوف، در جمع خبرنگاران در مسـکو با بیان این که کشـورهای غیرهم‌پیمان با ناتو، شامل روسیه، ایران، چین و هند باید ائتلافی برای مبارزه با تروریسـم تشـکیل دهند، افزود: این ٤ کشـور با همکاری یکدیگر می‌توانند در عرض یک سال داعش را شکسـت دهند. وی بیان کرد: حضور ارتش چین در سوریه نخستین گام در جهت تشکیل یک ائتلاف سیاسی نظامی است که تحت تسلط کشورهای غیر هم‌پیمان ناتو قرار دارد. زمان ایجاد این ائتلاف فرا رسیده است و این تنها به دلیل پتانسیل قوی این کشورها نیست، بلکه به دلیل نفوذ سیاسی جدی آنها نیز هست.
این مقام روس افزود: اگر روسیه، چین، ایران و هند برای حذف داعش و دیگر گروه‌های تروریستی در خاورمیانه با یکدیگر همکاری و تلاش کنند این وضعیت پس از یک سال حل می‌شود.

اصلاحیه

بدینوسیله به اطلاع می‌رساند در آگهی مزایده شهرداری قروه درجزین مورخ ۹۵/۵/۲۷ که چاپ شـده است تاریخ دریافت اسناد مزایده و پاکت پیشـنهاد شنبه ۹۵/۶/۱۳ و تاریخ بازگشایی پاکات روز دوشـنبه ۹۵/۶/۱۵ صحیح می‌باشد.

شهرداری قروه درجزین

وزیر دفاع:

پایگاه هوایی در اختیار روس‌ها قرار ندادیم

وزیر دفاع و پشـتیبانی نیروهای مسلح با اشـاره به روند تحویل سـامانه اس ۳۰۰ روسـی به ایران گفت: بخـش عمده این سـامانه به داخل منتقل شده و بخش دیگر نیز در حال بارگیری و انتقال است و تا یک ماه آتی این سامانه به طور کامل وارد کشور می‌شود.
به گزارش ایسـنا، وزیر دفاع و پشـتیبانی نیروهای مسـلح در نشسـت خبری که به مناسـبت فرا رسیدن سالروز صنعت دفاعی برگزار شـد، در پاسـخ به پرسشی مبنی بر زمان تکمیل انتقال سامانه اس ۳۰۰ و منطقه استقرار این سـامانه بیان کرد: بخش عمده اس ۳۰۰ به ایران وارد شـده و بخش دیگر در حال بارگیری و انتقال است و ظرف یک ماه آتی این سـامانه به طور کامل به داخل کشور وارد می‌شود.
حسین دهقان با تأکید بر اینکه پرسنل نظامی کشور آموزش‌های لازم جهت نگهداری و به کارگیری از این سامانه را دیده‌اند، گفت: درباره محل اسـتقرار این سـامانه متناسب با تهدیداتی که علیه نقاط حسـاس کشور مطرح می‌شود تصمیم‌گیری می‌شود.
وی همچنین در رابطه با پرونده شـکایت ایران از روسیه درباره تحویل ندادن سامانه اس ۳۰۰ افـزود: بـه طـور طبیعـی و در چارچوب کلی مورد توافق دو کشور ایران و روسـیه نظر طرفین بر این شد زمانی که روس‌ها قرارداد را به طور کامل اجرا کردند، ایران نیز به طور کامل شکایت خود را پس بگیرد. ما نیز با تحویل این سـامانه توسط روس‌ها، شـکایت خود را پس گرفته‌ایم اما در عیـن حال این حق را بـرای خود قائل هستیم که چنانچه در ادامه قرارداد مشکلی پیش آید شکایت خود را پیگیری کنیم.
وزیر دفاع در ادامه در پاسخ به پرسشی درباره استقرار سامانه اس ٤۰۰ توسط روسیه درغرب کشور، با تأکید بر اینکه انتقال سامانه اس ٤۰۰ به داخل کشور صحت ندارد، بیان کرد: زمانی که ما به دنبال پیگیری قرارداد اس ۳۰۰ بودیم، روس‌ها پیشـنهاد تحویل سـامانه اس ٤۰۰ همچون یک سیستم دیگر پدافندی به ایران را مطرح کردند و بر پیشنهاد خود اصرار داشتند اما ما بر لزوم دریافت اس ۳۰۰ تأکید کردیم و حاضر نشدیم بحث دیگری را در برابر پیشنهاد طرف روس قبول کنیم. ما هیچگاه بحث اس ٤۰۰ را مطـرح نکردیم و بنایی برای پیگیری آن نداریم.
وی در پاسخ به پرسش دیگری درباره سطح همکاری ایران و روسـیه با تأکید بر اینکه همـکاری ایران و روسـیه در دوره جدید، همکاری در سطح راهبردی است، بیان کرد: در ۲/۵ سـال گذشته من حداقل ۵ ملاقات بـا وزیر دفاع روسـیه داشـته‌ام و در این ملاقات‌ها علاوه بر امضای سـند همکاری دفاعی بحث‌های جدی نیز درباره سـوریه داشـته‌ایم. امروز همکاری مـا با روس‌ها جهت مبارزه با بی‌ثباتی و ناامنیتی در منطقه و دسترسی به صلح و امنیت در سطح منطقه وریشه‌کن کردن ترور و تروریسم در منطقه، یک همکاری راهبردی است به طور طبیعی نیز همکاری‌های خـود را به طور جدی و تا زمان دسـتیابی به اهداف مورد نظر انجام می‌دهیم.
دهقـان با اشـاره به حضـور هواپیماهای جنگنده روسی در همدان و استفاده روس‌ها از امکانـات پایگاه هوایی همـدان گفت: آنچه که امـروز در پذیـرش هواپیماهای روسی در همدان انجام می‌شود در راستای همکاری‌های متقابل ایران و روسـیه جهت مورد هدف قرار دادن تجهیزات و تجمعات در جریان‌هـای تروریسـتی اسـت و این موضوع نیز بنا بر درخواسـت سوریه انجام می‌شود. وزیر دفاع همچنین با بیان اینکه اوج همکاری‌های دفاعی ایران، روسیه و سوریه در اجلاس سه‌جانبه‌ای که میان وزرای دفاع ۳ کشـور در تهران انجام شـد برنامه‌ریزی شد، بیان کرد: امیدواریم در کوتاه‌ترین زمان به نقطه نهایی هـدف که چیزی جز از بین بـردن توانمندی‌ها و ریشـه‌کن کردن توان تروریستی نیست دست یابیم.
وی همچنین از برگـزاری دومین اجلاس سه‌جانبه وزرای دفاع ایران، سوریه و روسیه در مسکو خبر داد.
دهقان در پاسـخ به پرسشی مبنی بر اینکه آیا در راسـتای همکاری‌های استراتژیک با روسیه امکان گسـترش این همکاری‌ها به پایگاه‌هـای نظامی دیگر در داخل کشـور وجـود دارد؟ با تأکید بر اینکه ایران به هیچ عنوان پایـگاه هوایی در اختیـار روس‌ها قرار نداده اسـت بیان کرد: فعلاً اسـتفاده از پایگاه‌هـای دیگر در برنامه نیسـت اما اگر شـرایط عملیاتی اقتضا کند بررسـی و تصمیم‌گیری‌های لازم انجام می‌شود.
وی همچنین در پاسخ به این پرسش که آیا استفاده روسیه از پایگاه همدان برای مدت مشخصی انجام می‌شود؟ تأکید کرد که تا هر زمان که لازم باشد این اتفاق می‌افتد.
وزیر دفاع در ادامه در پاسـخ به پرسشـی دیگر مبنـی بر این که آیا بر اسـاس گفته برخی، روسـیه صرفاً جهت سوخت‌گیری هواپیماهای جنگی خود از فرودگاه همدان اسـتفاده می‌کند؟، بیان کرد: ممکن اسـت بر اسـاس نیاز برخی از تعمیرات جزیی و حتی تسـلیح هواپیماها نیز انجام شود. این هواپیماهـا از فرودگاه همدان نشسـت و برخاست می‌کنند اما به این معنی که پایگاه هوایی داشته باشند مستقر نیستند.
دهقان در پاسخ به پرسش دیگر ایسنا مبنی بر اعتـراض برخی از نماینـدگان مجلس شـورای اسـلامی به حضور هواپیماهای روسی در آسمان ایران و استفاده این هواپیما از امکانات کشـور گفت: اساسـاً تصمیم دربـاره پرواز هواپیماهای روسـی تصمیم نظام اسـت و به عنوان همکاری در مبارزه با داعش محسوب می‌شود. همچنین شورای عالـی امنیت ملی در ایـن رابطه مصوبه‌ای داشته است.
در ادامه این نشسـت خبری خبرنگاری از وزیر دفاع درباره همکاری روسیه و آمریکا در حلب و اطـلاع ایـران از این موضوع پرسشـی مطرح کرد که در پاسخ دهقان با اشـاره به توافق ایران و روسیه درباره انتقال اطلاعات مختلف راجع به سوریه به یکدیگر بیان کرد: ما با روسیه توافقی کرده‌ایم که هر اقدامی که راجع به سـوریه انجام می‌شود با اطلاع ایران باشـد امروز نیـز آنچه که ما و روسـیه بر آن تأکید داریم آن است که نظام سیاسی سوریه باید باشد همچنین تمامیت ارضی این کشـور باید حفظ شـود و بشار اسد به عنوان رئیس‌جمهور قانونی و منتخب مردم، مقام تصمیم‌گیر در سوریه است.
وی گفت: درباره سـطح جریانات مطرح در داخل سـوریه و همچنین کمک‌رسانی به مردم این کشـور، مباحثـی باید مطرح شـود اگرچه تاکنون در ایـن زمینه یک اقدامی انجام شـده که نتایج محسوسی به دنبال نداشته اسـت و آن بحث آتش‌بس بوده اسـت در این زمینه ایران به روسیه متذکر شد این آتش‌بس پیامدهای بیشتری خواهد داشت.

خبر

کمیسیون امنیت همکاری ایران و روسیه در همدان را بررسی می‌کند

یک عضو کمیسیون امنیت ملی و سیاست خارجی مجلس شورای اسـلامی از بررسـی موضوع همکاری ایران و روسیه در همدان در کمیسیون امنیت ملی و سیاست خارجی مجلس خبر داد.
حشمت‌ا... فلاحت‌پیشه در گفت‌وگو با ایسنا گفت: اصل ۱۷٦ قانون اساسـی تأکید دارد که در شـرایط مربوط به امنیت ملی کشور چنین همکاری‌هایی می‌تواند صورت گیـرد؛ اگرچه در اصل ۱٤٦ هرگونه ایجاد پایگاه نظامی خارجی در کشـور منع شده است. به هر حال در مجلس دغدغه‌هایی وجود دارد و دوسـتان وزارت دفاع و مسئولان مربوطـه به جای این که این دغدغه‌هـا را برطرف کنند به آن اضافه می‌کنند.
وی افزود: صحبت‌های اخیر وزیر دفاع که ممکن اسـت پایگاه‌های دیگری را هـم در اختیار روس‌ها قرار دهیم، در شـرایطی که هنوز راجع به موضوع نخست توضیح داده نشده است، به دغدغه‌های اضافه می‌کند.
نماینده مردم اسلام‌آباد غرب با بیان این که باید پاسخ لازم به سؤالات موجود در این زمینه داده شود، افزود: روس‌ها در سال ۱۹۹٤ میلادی به طرح مشـارکت برای صلـح ناتو پیوسـتند و در قالب این طرح همکاری‌های اطلاعاتی با ناتو دارند. روس‌ها در سال ۱۹۹۰ ابرقدرت رقیب آمریکا بودند ولی در سـال ۱۹۹۱ با این کشور در جنگ علیه عراق همـکاری کردند. در سـال‌های ۲۰۰۱ و ۲۰۰۳ همکاری‌های ناوبری و اطلاعات صورت دادند.
فلاحت‌پیشـه بـا بیان این که روس‌ها مناسـبات خـود را در قالب مقتضیات بین‌المللی شـکل می‌دهند، افزود: از زمانی که روس‌ها در کریمه با اروپا درگیر شـدند می‌بینیم که سیاست‌های شرقی آنها هم تعدیل شـد؛ کما اینکه اگر زمانی غرب در قبـال کریمه کوتاه بیاید، روس‌ها طبیعتاً دوباره سیاست‌های گذشته خود را در پیش می‌گیرند.
این عضو کمیسـیون امنیت ملی و سیاست خارجی مجلس بیان کرد: نوع رابطه‌ای که الان ایران با روسـیه در حوزه نظامی شـکل می‌دهد بیشـتر در مقوله راهبردی می‌گنجد؛ منوط به این که دوجانبه باشـد؛ یعنی روسیه هم در شرایط خاص پایگاه در اختیار ایران قرار دهد. ولی من معتقدم روس‌ها هنوز ابا دارند از این که رابطه با ایران را راهبردی بخوانند و به هر حال نوع نگاهشان به این رابطه متفاوت است.
وی با بیان این کـه دغدغه‌هایی در این زمینه در مجلس وجود دارد، گفت: جمعی از نمایندگان برای تشـکیل جلسـه محرمانه‌ای در این زمینه امضا جمع کرده‌اند، اینها دغدغه‌هایی است که مسئولان می‌توانند به آن پاسـخ بدهند نه این که در مصاحبه‌های مطبوعاتی خود به این دغدغه‌ها اضافه کنند.
فلاحت‌پیشـه بیان کرد: من نماینده شهری هسـتم که هزار بمب و موشـک به آن خورد که ۸۰ درصد آنها روسی بودند. روس‌ها به طور معمول نگاهشـان به روابط مختلف نگاه سیاسی است؛ یعنی محاسبه سود و زیان می‌کنند و اگر زمانی در محاسبات سود و زیان آنها شرایط به‌گونه‌ای شـکل بگیرد که بخشی از اطلاعات آسمان ایران در اختیار دشـمنان ما قرار گیرد آیا آن موقع مسئولان مربوطه پاسخی دارند به مردم بدهند؟
نماینده مردم اسلام‌آباد غرب با اشاره به دغدغه‌های خود در خصوص امنیت ملی کشور گفت: به طور طبیعی این موضوع در کمیسیون امنیت ملی و سیاسـت خارجی مطرح می‌شود و من امیدوارم در این رابطه پاسخ دقیق‌تری دریافت کنیم.

مأموریت ظریف در سفر به آمریکای لاتین

» مجتبی لطفعلی‌نیا

همانطور کـه می‌دانید وزیر امـور خارجه در روزهای آتی سـفری به برخی کشورهای آمریکای لاتین (کوبا، اکوادور، نیکاراگوئه، شیلی و بولیوی) خواهد داشـت. در باب چرایی اهمیت این سـفر برای دستگاه دیپلماسی، نخست به صورت مجمل نگاهی بر موقعیت ژئوپولیتیک حوزه آمریکای لاتین و پیشـینه روابط آنها با ایران پس از انقلاب داشته و در ادامه به زوایای پنهان برخی اهداف این سـفر خواهیم پرداخت.
آمریکای لاتین با ۲۱ میلیون کیلومترمربع وسـعت، بیش از ٥٦۰ میلیون نفـر جمعیت دارد. این منطقه کشـورهای آمریکای مرکـزی، آمریکای جنوبی و منطقـه دریای کارائیب را شـامل می‌شـود که در مجموع ٤۹ کشـور در حوزه آن جای می‌گیرد. به طور سنتی آمریکای لاتین، به مناطقی از قاره آمریکا گفته می‌شـود که زبان‌های اسپانیولی و پرتغالی در آنجا رسـمیت دارد. اما عملاً، اکثر نیمکره غربی به جز آمریکا و کانادا و کشورهای غیراسپانیولی زبان حوزه دریـای کارائیب تحت عنوان آمریکای لاتین دسته‌بندی شده‌اند. برزیل با ۱۷۰ میلیون نفر جمعیت و ۸ میلیون کیلومتر مربع مساحت، بزرگترین کشور آمریکای لاتین است، که بیش از ٤۰ درصد وسعت این منطقه را شـامل شـده و قریب به یک‌سـوم جمعیت آن را دربر گرفته است.
منطقه آمریکای لاتین و حـوزه دریای کارائیب به دلیل وجود منابع سرشـار مـواد اولیه، نفت، گاز و موقعیت اسـتراتژیک، از گذشته تاکنون مورد توجه استعمارگران بوده و پس از استقلال به عنوان حیاط خلوت ایالات متحده محسوب می‌شده است.
با وقوع انقلاب اسـلامی رویکرد سیاست خارجی جمهوری اسـلامی ایران مبتنی بـر درون‌گرایی و رهیافت ارزشـی بود. بدین معنا که انقلاب اسلامی یـک انقـلاب ایدئولوژیک (رهیافت ارزشـی) و سیاسـت خارجی و نحوه ارتباط و تعامل ایران با دنیـای بیرونی متأثر از خصایل، ویژگی‌ها، فرهنگ، نظام سیاسـی، اهداف خاص و موقعیت ژئوپلیتیک آن بود؛ متعاقب این رویکرد و رهیافت بود که طرح شـعار «نه شرقی و نه غربی، جمهوری اسلامی» در رفتار سیاسـت خارجی ایران گنجانده شـد. بنا بر نظریه مارتا در کتاب تصمیم‌سازی سیاست خارجی، هر کشور هدف بسـته به چگونگی برقراری رابطه با آن در یکی از دسـته‌های (دشـمن ما، متحد ما، بی‌طرف، تسـلط‌طلب، متحد وابسته به دشمن ما، وابسـته به کشور ما، دست‌نشـانده کشورما) جای می‌گیرد. بنابراین در دید نگارنده برقراری رابطه ایران با کشورهای حوزه آمریکای لاتین، می‌تواند در دسته (کشورهای بی‌طرف) گنجانده شود. هرچند پس از انقلاب اسلامی روابط ایران و حوزه آمریکای لاتین متأثـر از فضای قطع روابط دیپلماتیک میان ایران و ایـالات متحده بود، اما در همـان دوران نیز برخی کشـورهای این حوزه روابط خود را کج‌دار و مریز با ایران ادامه دادند و حتی اکثریت این کشـورها به علت جای‌گیری در دسته «بی‌طرف» همزمان با آغاز جنگ تحمیلی بر علیه ایران روابط خود را پایدارتر از قبل با جمهوری اسلامی ادامه دادند.
در سـال‌های اخیـر دولت آقـای احمدی‌نژاد با یک شـیفت پارادایمـی از گفتمـان واقع‌گرایی به آرمان‌گرایی و همچنین در پیشگیری استراتژی تغییر ساختار جهانی (تشکیل جبهه متحد ضدامپریالیستی) سـعی در افزایش بیش از پیش رابطه با کشورهای حوزه آمریکای لاتین داشت. در حال حاضر دولت روحانی با پیام انتخاباتی (سیاسـت خارجی پویا و فعال) و نیز تعقیب سیاسـت تنش‌زدایی سـعی در تحکیم روابط با کشورهای آمریکای لاتین دارد.
بدین وصف سـفر وزیر امور خارجه به کشورهای آمریـکای لاتیـن را می‌تـوان با توجه بـه وقوع موضوعاتـی از قبیـل زمزمه‌های تغییـر رویکرد ساختار جهانی به سـمت تک چند قطبی، معاهده برجام و سرنوشـت هسـته‌ای ایـران، جنگ‌ها و مناقشات منطقه‌ای نظیر عراق، یمن، سوریه، بحرین و کشـمکش قدرت میان شرق و غرب و همچنین وضعیـت رو به زوال کشـورهایی نظیـر ترکیه و عربستان، سفری مهم و قابل توجه توصیف کرد.
به طور کلی نخستین هدف سفر وزیر امور خارجه به آمریکای لاتین را می‌توان موضوع انرژی هسته‌ای و مسـأله برجام دانسـت. در فضـای تبعیض‌آمیز مناسبات هسـته‌ای (آپارتاید هسـته‌ای) دسترسی ایران به چرخه سـوخت هسته‌ای می‌تواند منجر به انقباض و انبسـاط قدرت ملی و مقوله‌های وابسته به آن شـود؛ چراکه ثبات و امنیت در هر کشـوری تابعی از شـاخص قدرت ملی در آن کشور است. همانطـور که می‌دانیـد در دنیـای کنونی قدرت تعریفی دیگر به خود گرفته و مشـخصاً نمی‌تواند منحصر به زور فیزیکی باشد؛ بر اساس آمار آژانس بین‌المللی انـرژی (INTERNATIONNAL ENERGY AGENY) سـهم انرژی‌هـای فسـیلی در بین سـال‌های ۲۰۰۲ تا ۲۰۳۰ حدود ۸۱ درصد اسـت. بدین ترتیـب رفته رفته با گذر زمان منابع فسـیلی رو به کاهـش نهاده و مصرف انرژی نیز از سـوی کشورهای جهان رو به افزایش خواهد بود؛ بنابرایـن به مرور زمان رویکرد تمامی کشورها بهره‌مندی از انرژی‌های جایگزین همچون انرژی هسـته‌ای خواهد بود. هر چند کاربرد انرژی هسته‌ای محدود به این مقوله نبوده و طیف وسیعی از موضوعات همچون مباحث پزشکی، کشاورزی، محیط زیست، تولیدات صنعتی، مدیریت منابع آب، دامپزشـکی و دامپروری و صنایع غذایی را شامل می‌شـود. با این حسـاب تلاش جمهوری اسلامی ایران جهت حفظ و ارتقای انرژی هسـته‌ای امری بدیهـی و اجتناب‌ناپذیر خواهد بـود. البته لازم به ذکر اسـت که در حوزه آمریکای لاتین کشورهای برزیل، آرژانتین و مکزیک دارای نیروگاه هسـته‌ای فعال هسـتند که این امر از یکسو می‌تواند منجر به شکسته شـدن انحصار فناوری هسته‌ای شده و در سوی دیگر سبب آن می‌شـود تا نوعی پیوند میان کشورهایی نظیر ایران و همچنین آمریکای لاتین به جهت تأکید بر حق مسلم بودن بهره‌مندی از فناوری هسته‌ای برقرار شود، که در فضای کنونی بین‌المللی و همچنین تلاش کشورهای غربی برای محکومیت ایران در سـازمان ملل و آژانـس بین‌المللی انرژی اتمی، این رابطه می‌تواند بسـیار مهم و استراتژیک محسوب شود.
موضـوع دیگر سـفر ظریف به آمریـکای لاتین را می‌تـوان پرداختن به مبحـث چندجانبه‌گرایی و تقویـت جبهه‌های نوظهور دانسـت؛ چراکه با حرکت جهانی به سـمت ساختار تک چند قطبی، رفته رفتـه قدرت‌ها و ائتلاف‌هـای منطقه‌ای به منصه ظهور رسـیده و در آینده‌ای نه چندان دور تأثیرات شگرفی بر تصمیم‌سازی‌های بین‌المللی و بویژه روندها، کنوانسیون‌ها و نظام‌های بین‌المللی خواهند داشـت که این موضوع شامل کشورهای آمریکای لاتین نیز می‌شود. از طرفی این کشورها به جهت مجاورت بـا ابرقدرت جهانی (آمریکا) جزو حیات خلوت این کشـور محسوب شده و از یکسـو نزدیکی ایران به این حـوزه می‌تواند منجر به بازی در زمین حریف و تعقیب سیاسـت موازنـه منطقه‌ای گـردد و در سـوی دیگر این ارتباط سـبب شـکل‌گیری (مزیت نسبی امنیتی) و همچنین (حفاظ‌های امنیتی) برای کشـورهای حوزه آمریکای لاتین خواهد شد.
بی‌گمان هدف دیگر سفر ظریف به آمریکای لاتین، وقوع جنگ داخلی سوریه و همچنین حمایت ایران از گروه حزب‌ا... اسـت؛ چراکـه در پی این جنگ ائتلافی از کشـورهای غربی به رهبری آمریکا علیه حکومت بشار اسد تشکیل شـده که هدف اصلی آن براندازی نظام کنونی در سـوریه اسـت، که در این میان جمهوری اسـلامی ایـران به جهت خط قرمز بودن منافع ملی در سوریه و همچنین حمایت همه‌جانبه از بشار اسد از هیچ اقدامی فروگذار نکرده و ضمن ایجاد اتحاد با روسیه، سعی در یارگیری و افزایش حمایت‌های منطقه‌ای و فرامنطقه‌ای پیرامون این موضـوع را دارد. لازم به ذکر اسـت موضوع تحریم لبنان و همچنین نابودی حزب‌ا... سبب شده است تا جمهوری اسلامی همگرایی بیشتری نسبت به کشـورهای آمریکای لاتین به جهت ممانعت از تلاش آمریکا و متحدانش پیرامون دستیابی به اجماع بین‌المللی در این خصوص داشته باشد.
در یک جمع‌بندی کلی اهداف دیگر ظریف از سـفر به آمریکای لاتین را می‌توان بسط و توسعه مناسبات تجـاری و اقتصادی در قالب عقـد موافقت‌نامه‌ها و قراردادها، تحکیم دیپلماسی دانشگاهی و انتقال و تبادل علـوم و فناوری، تلاش در جهت پیوند بیش از پیش فرهنگی و تمدنی و همچنین پیمان مودت و دوستی با جامعه ۸ میلیونی مسلمانان آمریکای لاتین دانست.

۱- Cottam, Martha L.; Foreign Policy Decision Making: The Influence of Cognition; Boulder: Westview Press, ۱۹۸۶, P. ٥۰
۲- International Energy Agency (IEA), World energyoutlook, Paris, OESD, ۲۰۰۴

پیام تاریخ، تمدن و فرهنگ مادستان
The Message Of Madestan's History & Civilization & Culture
روزنامه همدان پیام
۵
یکشنبه ● ۳۱ مردادماه ۱۳۹۵ ● شماره ۲۷۱۲
جامعه
ejtemaei@hamedanpayam.com

بهره‌برداری از مرکز سرطان همدان در سال ۹۶

پروژه مرکز جامع سرطان در همدان کلنگ‌زنی شده در سال ۹۶ از آن بهره‌برداری می‌شود. معاون درمان دانشگاه علوم پزشکی همدان با بیان اینکه متأسفانه در حال حاضر هیچ دستگاه رادیوتراپی دولتی در همدان برای بیماران وجود ندارد، گفت: بیماران مبتلا به سرطان که توانایی مالی درمان بیماری خود را ندارند، می‌توانند تحت حمایت سیستم خیریه همدان قرار گیرند. محمدرضا عبادیان در گفت‌وگو با ایسنا، از اختصاص ۵۰ تخت شیمی‌درمانی رایگان برای بیماران ابتلا به سرطان در همدان خبر داد و بیان کرد: به شدت برای درمان سرطان برنامه‌ریزی می‌کنیم و به دنبال غربالگری و درمان هستیم.

آغاز پرداخت مابه‌التفاوت مستمری‌بگیران

پرداخت مابه‌التفاوت افزایش حقوق فروردین و اردیبهشت ماه بازنشستگان و مستمری‌بگیران سازمان تأمین اجتماعی آغاز شده است.
به گزارش مهر، مابه‌التفاوت افزایش حقوق فروردین ماه بازنشستگان و مستمری‌بگیران استان‌های همدان، تهران، البرز، مازندران، اصفهان، فارس، بوشهر، هرمزگان، کرمان، خراسان رضوی، شمالی و جنوبی به حساب‌های آنان و مابه‌التفاوت افزایش حقوق اردیبهشت ماه نیز روز شنبه به حساب آنان واریز شد.

دانشگاه فرهنگیان تنها مرجع ورود نیرو به آموزش‌وپرورش

دانشگاه فرهنگیان باید تنها مرجع ورودی نیرو به آموزش‌وپرورش باشد.
به گزارش شبستان، دبیرکل شورای عالی آموزش‌وپرورش در خصوص وجود تخلف در اجرای ماده ۲۸ اساسنامه دانشگاه فرهنگیان، که قرار بود دانشجویان رشته‌هایی از طریق آزمون جذب شوند گفت: این دانشگاه توان اجرای آن رشته‌ها را ندارد.
مهدی نویدادهم افزود: باید از سایر مجاری دیگر، نیرو وارد آموزش‌وپرورش نکنیم متأسفانه در این سال‌ها این موضوع وجود داشته است.

گزارش ویژه

درخشش مرکز مدیریت حوادث و فوریت‌های پزشکی استان همدان

اورژانس هوایی با ۱۰۰ پرواز برتر کشور شد

شهناز کرمی: مرکز مدیریت حوادث و فوریت‌های پزشکی همدان در سال گذشته اقدام به فعالیت روزافزون در زمینه مدیریت خطر حوادث غیرمترقبه و این اقدامات را بر اساس دستورالعمل‌ها مستند کرده است. در این راستا در بررسی انجام شده توسط وزارت متبوع، فوریت‌های پزشکی همدان، امتیاز ۵۳ را از کل امتیاز ۵۳ کسب کرده و رتبه نخست کشور را به خود اختصاص داده است که به اعتقاد مدیریت این مجموعه این موفقیت حاصل تلاش مدیریت و مجموعه پرسنلِ مرکز مدیریت حوادث و فوریت‌های پزشکی استان است.
رئیس مرکز فوریت‌های پزشکی استان همدان در حاشیه مراسم توزیع و تحویل ۱۱ دستگاه آمبولانس بنز اسپرینتر ۳۱۵ بین پایگاه‌های اورژانس پیش بیمارستانی استان همدان در جمع خبرنگاران گفت: تا پایان سال ۹۲ صرفاً ۶۰ دستگاه آمبولانس بنز اسپرینتر ۳۱۵ در بخش پیش بیمارستانی استان همدان وجود داشت که در طول سال‌های ۹۳ و ۹۴ در مجموع ۲۲ دستگاه تویوتا (شامل ۱۵ دستگاه هایس و ۷ دستگاه هایلوکس کمک‌دار) بین واحدهای محیطی توزیع شد.
دکتر حبیب‌اله معصومی بیان کرد: در تاریخ خرداد ماه ۹۵ هم تعداد ۹ دستگاه بنز اسپرینتر ۳۱۵ بین واحدها توزیع شد و در ۱۵ مرداد ماه ۹۵، ۱۱ دستگاه بنز اسپرینتر جدید در اختیار واحدهای محیطی اورژانس ۱۱۵ استان قرار گرفت که هر دستگاه با تجهیزات مدرن و به‌روز پزشکی هزینه‌ای بیش از ۳۰۰ میلیون تومان داشته است.
وی ادامه داد: علاوه بر آن در طول سال ۹۵ نیز ۲۰ دستگاه دیگر آمبولانس بنز اسپرینتر در اختیار اورژانس استان قرار می‌گیرد.
رئیس مرکز فوریت‌های پزشکی استان گفت: تاکنون ۱۴ دستگاه از آمبولانس‌های مازاد اورژانس ۱۱۵ در اختیار بیمارستان‌ها و مرکز بهداشتی- درمانی روستایی قرار گرفته و ۱۰ دستگاه دیگر نیز مازاد است.
معصومی بیان کرد: ظرف هفته آینده مجدداً آمبولانس‌های مازاد سری دوم در اختیار مراکز درمانی قرار می‌گیرد که از این ۱۱ دستگاه ۳ دستگاه وارد ناوگان پیش بیمارستانی همدان شد و هر کدام از شهرستان‌های تویسرکان، اسدآباد، ملایر، نهاوند، فامنین و کبودراهنگ یک دستگاه آمبولانس تحویل گرفتند.
وی در مورد اقدامات این مرکز توضیحاتی ارائه داد و بیان کرد: تشکیل کارگروه سلامت و صدور ابلاغ برای تمامی اعضای کارگروه، معرفی کارشناس سلامت در حوادث غیرمترقبه و پدافند غیرعامل، تکمیل ابزار HIS این امور برای تمامی بیمارستان‌های تابعه صورت گرفته است و تکمیل نشدن آن توسط بیمارستان حاکی از مشخص نبودن آمادگی غیرسازه‌ای، آمادگی سازه‌ای و آمادگی عملکردی بیمارستان‌ها در مقابل حوادث و بلایاست.
معصومی در ادامه از تهیه و تدوین برنامه پاسخ بر اساس HDP خبر داد و افزود: تدوین برنامه پاسخ بیمارستان‌های تابعه نشان از آمادگی فوریت‌های پزشکی دارد که این کار باعث هماهنگی درون‌سازمانی، برنامه‌ریزی و در نهایت موجبات کاهش مرگ و میر هموطنان عزیز شده که اقدامات جدی در این خصوص معمول شده است.
وی گفت: طراحی سامانه هشدار اولیه بر اساس HDP انجام شد که این امر نیز هر گونه مدیریت و آمادگی برای حوادث غیرمترقبه را همراه داشته و وجود نداشتن آن عواقب مربوط به خود را همراه خواهد داشت.
معصومی از طراحی HICS بیمارستان‌ها و ICS دانشگاه خبر داد و بیان کرد: تشکیل سامانه فرماندهی حادثه حاکی از هماهنگی و برنامه‌ریزی قبل این دانشگاه در خصوص فرماندهی حادثه در حوادث غیرمترقبه است و تشکیل نشدن آن نیز هرگونه آمادگی و برنامه‌ریزی را عمیقاً زیر سؤال برده و عواقب جبران‌ناپذیری همراه خواهد داشت.
رئیس مرکز فوریت‌های پزشکی استان با اعلام تقویم برگزاری جلسات کارگروه گفت: از آنجا که هرگونه اقدام در زمینه مدیریت خطر صرفاً متعاقب همکاری و هماهنگی‌های بین بخشی است بنابراین ضرورت دارد سالانه حداقل ۲ بار جلسه کارگروه بهداشت و درمان با حضور ریاست دانشگاه و ٤ جلسه از کمیته‌های پنج‌گانه تشکیل شود.
معصومی از تمرین‌های عملیاتی در حوزه کاری و حوادث، سخن گفت و افزود: ارسال صورتجلسات آموزشی مباحث مربوط به مدیریت حوادث برای پرسنل، ضروری است که این مستندات به صورت منظم به مرکز مدیریت حوادث و فوریت‌های پزشکی کشور ارسال شوند.
همچنین تشکیل منظم جلسات کمیته درمان و بهداشت کارگروه سلامت در حوادث غیرمترقبه به صورت فصلی ٤ بار در سال باید برگزار شود.
رئیس مرکز فوریت‌های پزشکی استان همدان از لزوم تدوین نقشه راه مدیریت حوادث و فوریت‌های پزشکی دانشگاه بر اساس نقشه راه کارگروه حوادث غیرمترقبه خبر داد.
وی با اشاره به طراحی و ارسال نقشه خطر دانشگاه بر اساس ابزار شناخت مخاطرات، نصب پانل رؤسا و مدیران تمامی بیمارستان‌ها، معاون و مدیر درمان دانشگاه و رئیس مرکز، اختصاص مکان مشخص برای دبیرخانه کارگروه سلامت در حوادث غیرمترقبه، تهیه تجهیزات مورد نیاز مرکز دیسپچ بر اساس چک لیست با هماهنگی اداره اورژانس پیش بیمارستانی، بیان کرد: اختصاص مکان مناسب برای EOC دانشگاه که سازه آن نیز باید به تأیید دفتر منابع فیزیکی دانشگاه برسد و طبق چک لیست وزارت بهداشت تجهیز شده باشد، مستندات به دبیرخانه کارگروه سلامت در حوادث غیرمترقبه ارسال می‌شود. همچنین جلوگیری از به کارگیری پرسنل مرکز مدیریت حوادث و فوریت‌های پزشکی در سایر واحدها نیز از جمله دیگر فعالیت‌های این مرکز بوده است.
معصومی در ادامه افزود: اختصاص مکان مناسب به عنوان سوله بحران و تجهیز سوله‌های بحران بر اساس لیست وزارت بهداشت، درمان و آموزش پزشکی صورت پذیرفته است و ارائه گزارش هزینه اعتبارات تخصیصی مرکز مدیریت حوادث و فوریت‌های پزشکی به همراه مستندات آن به دبیرخانه کارگروه سلامت ارسال شده است.
وی با بیان اینکه توفیقی دیگر که در زمینه ارائه خدمت به مصدومان و مددجویان حوادث عاید این مرکز شده بیان کرد: انجام ۱۰۰ پرواز اورژانس هوایی از جمله این موفقیات است که این ۱۰۰ پرواز ٤٤ مورد اعزام اورژانس و ٥٦ مورد اعزام بین بیمارستانی را به خود اختصاص داده است.
تعداد مصدوم انتقال داده شده در این مأموریت‌ها ۱٤٤ نفر بوده که ۱۰۳ مورد تصادفی و ٤۱ مورد غیرتصادفی است.
بیشترین مأموریت را موارد تصادفی، قلبی، سقوط و زنان باردار به خود و شهرستان‌های فامنین، همدان، کبودراهنگ و ملایر رتبه‌های اعزام اول تا چهارم را به خود اختصاص داده‌اند و کمترین اعزام به شهرستان تویسرکان تعلق دارد.
معصومی در ادامه افزود: میانگین زمان رسیدن اورژانس به محل حادثه در شهر همدان ۵ دقیقه و در جاده‌ها ۷ دقیقه است که این عدد از میانگین کشوری پایین‌تر است و این افتخار ماست که در کمتر از زمان میانگین کشوری و استاندارد به محل حادثه برای ارائه خدمات می‌رسیم.
رئیس مرکز مدیریت حوادث و فوریت‌های پزشکی دانشگاه از افتتاح و راه‌اندازی ٤ پایگاه فوریت‌های پزشکی جدید در هفته دولت خبر داد و گفت: از این تعداد ۲ پایگاه در شهر همدان یک پایگاه در شهر ملایر و یک پایگاه در شهر بهار و پد فرود بالگرد در بیمارستان امام رضا(ع) کبودراهنگ در هفته دولت امسال به بهره‌برداری می‌رسد.

رئیس مرکز مدیریت حوادث و فوریت‌های پزشکی دانشگاه از افتتاح و راه‌اندازی ٤ پایگاه فوریت‌های پزشکی جدید در هفته دولت خبر داد

فضای مجازی

زنان دارای پارلمان می‌شوند +اینستاپست

معاون امور زنان و خانواده ریاست‌جمهوری از بررسی طرح پارلمان زنان خبر داد.
شهیندخت ملاوردی در اینستاگرام خود نوشت: «اساسنامه طرح پارلمان زنان که از سوی فرماندار نیشابور مطرح شد را بررسی می‌کنیم و اگر این طرح قابلیت تعمیم به تمام کشور را داشته باشد از آن حمایت خواهیم کرد.
در جلسات پارلمان قطعاً آقایان هم باید مشارکت داشته باشند تا خروجی از واقعیات جامعه دور نباشد.
در حال حاضر متناظر این طرح را در تخصص‌ها و موضوعات مختلف به صورت کارگروه در این معاونت داریم.»

خبر کوتاه

افتتاح کلینیک مشاوره رایگان به بیماران سوختگی

ایرنا: کلینیک مشاوره و روانشناسی بیماران سوختگی برای خدمت‌دهی و پذیرش بیماران سوختگی و خانواده‌های آنان به همت انجمن ققنوس (حمایت از بیماران سوخته)، افتتاح شد.
نایب‌رئیس هیأت‌مدیره انجمن ققنوس در این‌باره گفت: بیماران سوختگی پس از اتفاقی که برای آنها می‌افتد معلول اقتصادی، فیزیکی و روحی می‌شوند و از طرفی خانواده بیماران به دلیل شوک وارد شده و آگاهی نداشتن در خصوص چگونگی رفتار با بیمار پس از حادثه سوختگی نیازمند مشاوره هستند. بنابراین انجمن ققنوس حمایت روحی از بیماران را در رأس برنامه‌های توانبخشی خود گنجانده و با یاری خداوند و پیگیری مستمر انجمن و همکاری بیمارستان سوختگی شهید مطهری و روانشناسان نیکوکار این امر محقق شد.

۲ میلیون خانوار کمیته امداد تحت پوشش بیمه حوادث

ایلنا: مدیرکل دفتر مدیریت بحران و امور مناطق محروم کمیته امداد از هماهنگی‌های لازم با سازمان مدیریت بحران کشور برای انجام بیمه حوادث واحدهای مسکونی و لوازم منزل ۲ میلیون خانوار خبر داد.
احمد دولت‌آبادی با بیان اینکه این نهاد روزانه حوادث و سوانح غیرمترقبه برای مددجویان را رصد و پیگیری می‌کند، گفت: سال گذشته ٤ هزار و ۲۰۰ خانوار در حوادث و بلایای طبیعی بیش از ٤۹ میلیارد ریال خسارت از بیمه دریافت کرده‌اند.
وی افزود: تعهدات پرداخت خسارت به مددجویان شهری تا سقف ۵۰۰ میلیون ریال و برای خانواده‌های روستایی و عشایری تا سقف ۳۰۰ میلیون ریال به صورت بلاعوض پیش‌بینی شده است.

ایرانی‌ها سالانه ۱۰۰ هزار میلیارد دود می‌کنند

تابناک: مردم ایران سالانه ۱۰۰ هزار میلیارد ریال را صرف دخانیات می‌کنند.
معاون بهداشتی وزیر بهداشت، گفت: مصرف مواد دخانی از مهمترین دلایل بروز بیماری‌های مختلف از جمله سرطان است. علی‌اکبر سیاری افزود: یکی از برنامه‌های وزارت بهداشت، جمع‌آوری قلیان از مراکز عمومی است که در این راستا ممنوعیت استعمال قلیان در مراکزی مانند باغ تالارها با همکاری قوه‌قضاییه و شهرداری‌ها به اجرا درآمده است.
وی گفت: براساس آمارها در کشور بیش از ۱۵ میلیون نفر از کلسترول بالا و ۷ میلیون نفر از دیابت رنج می‌برند.

نیش و نوش

همدان پیام: کارهای خوب شهرداری جواب می‌دهد
معلومه که جواب می‌ده دیگه ماشینمون تو این چاله چوله‌ها نمی‌افته!!
ایلنا: نیازمند قوانین جدید در زمینه رفع خشونت علیه زنان هستیم
این همه قانون داریم راست می‌گین یکی شو اقدام کنین نتیجش رو ببینین!!
شرق: مهندسان ایرانی خدمتگزار چینی‌ها
پس کالاهایی که مهندسای ایرانی می‌سازن وارد کشور می‌شه !!
خبرآنلاین: نه آمار «طلاق» را اعلام کنید، نه آلودگی هوا و نه ترافیک جاده چالوس!
اصلاً دادن آمار جرم شده می‌فهمی!!
تسنیم: پزشکان در تشخیص عجله نکنند
این همه عجله کردین چی شد جز اینکه قیچی و آچار و... موند تو شکم بیمار!!
همدان پیام: ۸۵۰ تاکسی همدان در نوبت نوسازی
نه والا ما دیدیم که تو نوبت مسافرن!!
ایسنا:جدایی به خاطر تلگرام! /دردسر عظیم پیام‌های عاشقانه مرد غریبه
اینم از تلگرام آدم رو خونه خراب می‌کنه!!
شبستان: انتقال ایدز با داروهای روان‌افزا / ضرورت آگاه‌سازی مردم
اینم راه جدید انتقال ایدز، تازه کشف شده!!
ایلنا: «همسریابی» کارکرد فراموش شده مساجد است
بدون شرح!!
تسنیم: قبولی در دانشگاه دیگر یک رؤیا نیست
به شرط اینکه پول داشته باشین!!
همدان پیام: آرامستان همدان وقفی نیست
می‌خوان بگن که پول بدین تا اموات روحشون آروم باشه!!
شبستان: افزایش استقلال مالی و اجتماعی زنان در افزایش طلاق تأثیر داشته است
بهونه برای اینکه خانوما رو نذارن برن سر کار!!
شرق: دست دولت را بسته‌اند
کلیدش دست خودشِ نگران نباشین!!

نگاه

حل مشکلات رفتاری کودکان در خود مانده (اوتیسم)

دانش‌آموزان در خودمانده رفتارهای عجیب و غریب در درک یا تفسیر محیط خود دارند شاید آنها بر نشانه‌هایی تمرکز می‌کنند که دیگران به آنها توجهی ندارند. نحوه اختصاصی درک آنها ممکن است به آسانی قابل تفسیر نباشد در نتیجه این دانش‌آموزان به طریق عجیب و نامعمول به موقعیت‌ها پاسخ می‌دهند.
آنها «بد» بلکه تنها قادر به دیدن تصویری بزرگ از آنچه می‌بینیم نیستند. امروزه یکی از مسائل مهم در آموزش- ادغام است. سؤال این است که آیا یادگیری یک کودک یا نیازهای خاص با ادغام در یک گروه آموزشی با همسالان عادی بهتر صورت می‌گیرد یا در یک گروه مشابه خود؟ قضیه اصلی میزان یادگیری کودک در یک محیط است. برای دانش‌آموزان در خود مانده قرار گرفتن در یک محیط به تنهایی کافی نیست به دلیل ماهیت ناتوانی- آنها نیازمند آموزش خاص مهارت‌های اساسی هستند این بدان معنا نیست که آنها از طریق تقلید نمی‌آموزند. تقلید یکی از راه‌های رشد مهارت‌ها مبتنی بر سطح توانایی فرد است. از آنجایی که آنها همانند دیگر دانش‌آموزان از حس افتراق اجتماعی برخوردار نیستند ممکن است تمایل زیادی به مهارت‌های نیازمند تقلید نداشته باشند. آنها نمی‌توانند تشخیص دهند که تقلید از چه چیزهایی مناسب و سودمند و از چه چیزهایی آسیب‌رسان است.
تقلید رفتارهای نمایشی دانش‌آموزان دیگر که منجر به بروز پاسخ‌های قابل توجه می‌شود از جانب چنین کودکانی معمول است. برای مثال دشنام گفتن و یا حرف زدن درباره معلم.

* نرگس استقامتی

دانشگاه

انعقاد ۳٤ قرارداد پژوهشی توسط دانشگاه بوعلی همدان

معاون پژوهشی و فناوری دانشگاه بوعلی‌سینا از رشد این دانشگاه در حوزه پژوهش‌های کاربردی سخن گفت و افزود: قرارداد ۳٤ طرح پژوهشی با خارج دانشگاه در سال ۹٤ منعقد شده است. حسن ختن‌لو در گفت‌وگو مهر گفت: انجام پژوهش‌های سفارشی سایر دستگاه‌ها و پژوهشکده‌ها از جمله اهداف این مجموعه بوده و در این زمینه در سال ۹٤، نزدیک به ۳٤ قرارداد با بخش‌های خارج از دانشگاه منعقد شده است. وی افزود: ۱۵ مجله علمی-پژوهشی در رشته‌های مختلف علوم پایه، علوم انسانی، کشاورزی، مهندسی در این دانشگاه منتشر می‌شود.
ختن‌لو در خصوص این مجلات گفت: اغلب مجلات رشته‌های دانشگاهی بوعلی‌سینا از رتبه‌های مجلات کشوری بوده و در این زمینه نیز در دانشگاه‌های کشور جایگاه خوبی داریم.

نکته

استفاده نامناسب از لنزهای تماسی آسیب جدی به چشم می‌زند

براساس یک گزارش تازه منتشر شده، استفاده نامناسب از لنزهای تماسی مانند خوابیدن با آنها و یا استفاده از یک جفت لنز تماسی برای مدت بسیار طولانی آسیب‌های جدی به چشم می‌زند.
به گزارش ایرنا، این گزارش نشان می‌دهد که تقریباً ۲۰ درصد عفونت‌های چشمی مرتبط با لنزهای تماسی که در ۱۰ سال گذشته به اداره نظارت بر غذا و داروی آمریکا گزارش شده است به آسیب‌های چشمی منجر شده‌اند.
بنا بر این گزارش، استفاده و مراقبت نامناسب از لنزهای تماسی می‌تواند موجب بروز عفونت‌های چشمی شود که برخی اوقات آسیب جدی و طولانی مدتی به چشم می‌زنند.
یک متخصص چشم معتقد است که بسیاری از افرادی که از لنزهای تماسی استفاده می‌کنند بهداشت این لنزها را به اندازه کافی رعایت نمی‌کنند.

مفقودی
شماره موتور ۶۳۰۱۵۴۸۹ شماره تنه ۱۲۵K۹۳۵۹۰۹۴ *** NCR وشماره پلاک ۴۸۵۷۲ /۴۹۹ سال تولید ۱۳۹۳ به نام بهمن مرادی فرزند عباس مرادی .مفقود گردیده و از درجه اعتبار ساقط می‌باشد.

مفقودی
کارت دانشجویی سیدفرهاد طاهری فرزند سیدتقی به شماره ملی ٦۱۸۹۹٦۱۲۳۱ و شماره شناسنامه ٤ رشته عمران- نقشه‌برداری دانشگاه موسسه آموزش عالی عمران و توسعه به شماره دانشجویی ۸٦۱۱۰٤۲۱۳۳ مفقود گردیده و از درجه اعتبار ساقط می‌باشد.

مفقودی
بیمه‌نامه کوثر خودرو پژو ۲۰۶ تیپ ۲ به شماره بیمه‌نامه ۱۳۹٤/۱۰۱۰/٤۵۱۸۱۲ به شماره پلاک ۳۹۶س۶۳ایران۱۸ به شماره موتور 1-FSS150-78969 به شماره شاسی ۱۹۸۲۰۲۰۳ به نام امین فقیه فرجی به شماره شناسنامه ۳۸۷۵۵٤۲۲٤۱ مفقود گردیده و از درجه اعتبار ساقط می‌باشد.

آگهی موضوع ماده ۳ قانون و ماده ۱۳ آیین‌نامه قانون تعیین تکلیف وضعیت ثبتی اراضی و ساختمان‌های فاقد سند رسمی
برابر آراء صادره هیأت موضوع قانون تعیین تکلیف وضعیت ثبتی اراضی و ساختمان‌های فاقد سند رسمی مستقر در واحد ثبتی رزن تصرفات مالکانه و بلامعارض متقاضیان محرز گردیده است لذا مشخصات متقاضیان و املاک مورد تقاضا به شرح زیر به منظور اطلاع عموم در دو نوبت به فاصله ۱۵ روز آگهی می شود در صورتی که اشخاص نسبت به صدور سند مالکیت متقاضیان اعتراضی داشته باشند می توانند از تاریخ انتشار اولین آگهی به مدت ۲ ماه اعتراض خود را به اداره ثبت اسناد و املاک محل تسلیم و پس از اخذ رسید، ظرف مدت یک ماه از تاریخ تسلیم اعتراض، دادخواست خود را به مراجع قضایی تقدیم نمایند.
ردیف ۱- رأی شماره ۱۳۹۵۶۰۳۲۶۰۰۸۰۰۰۴۶۸ مورخه ۹۴/۵/۲۳ و کلاسه شماره ۱۳۹۲۱۱۴۴۲۶۰۰۸۰۰۰۲۷۷ آقای حمید حبیبی انتظام فرزند وجیح‌اله به شماره شناسنامه ۱۹۷۹ صادره از آوج به شماره ملی ۳۹۹۱۵۲۸۱۲۶ در سه دانگ مشاع از ۶ دانگ یک قطعه زمین مزروعی آبی‌زار به مساحت ۲۶۷۰۳۵ مترمربع قسمتی از پلاک ۱۵۶-اصلی قریه سلطان‌آباد واقع در بخش ۵ همدان حوزه ثبتی رزن خریداری با واسطه از مالک رسمی آقایان علی یمینی، علی‌اکبر ستایش، مسلم سالک مسلمی دارنده نسق زراعی شماره ۷۲۶۵۰ و ۷۲۶۳۸-۷۲۵۴۲ دفترخانه ۵ همدان
ردیف ۲-رأی شماره ۱۳۹۵۶۰۳۲۶۰۰۸۰۰۰۴۶۷ مورخه ۹۴/۵/۲۳ کلاسه ۱۳۹۲۱۱۴۴۲۶۰۰۸۰۰۰۲۷۶ آقای علی حبیبی انتظام فرزند وجیح‌اله به شماره شناسنامه ۲۱۶۷ صادره از رزن به شماره ملی ۳۹۹۱۵۳۰۰۷ در سه دانگ مشاع از ۶ دانگ یک قطعه زمین مزروعی آبی‌زار به مساحت ۲۶۷۰۳۵ مترمربع قسمتی از پلاک ۱۵۶ اصلی قریه سلطان‌آباد واقع در بخش ۵ همدان حوزه ثبتی رزن خریداری با واسطه از مالک رسمی آقایان علی یمینی، علی‌اکبر ستایش، مسلم سالک مسلمی دارنده نسق زراعی شماره ۷۲۶۵۰ و ۷۲۶۳۸-۷۲۵۴۲ دفترخانه ۵ همدان
ردیف ۳- رأی شماره ۱۳۹۵۶۰۳۲۶۰۰۸۰۰۰۰۴۴ مورخه ۹۵/۳/۱۳ کلاسه شماره ۱۳۹۲۱۱۴۴۲۶۰۰۸۰۰۰۲۷۸ آقای وجیح‌اله حبیبی انتظام فرزند حبیب‌اله به شماره شناسنامه۵ صادره از رزن به شماره ملی۳۹۹۲۳۰۷۵۴۹ در ۶ دانگ یک قطعه زمین مزروعی آبی‌زار به مساحت۱۰۵۵۰۴ مترمربع قسمتی از پلاک ۱۵۶-اصلی قریه سلطان‌آباد واقع در بخش ۵ همدان حوزه ثبتی رزن خریداری با واسطه از مالک رسمی صاحبعلی شاویردی فرزند رجبعلی و حبیب‌اله زارع فرزند عزت دارنده نسق زراعی شماره ۷۲۶۱۶-۷۲۵۵۴ دفترخانه ۵ همدان
بدیهی است در صورت انقضای مدت مذکور و عدم وصول اعتراض طبق مقررات سند مالکیت صادر خواهد شد. (م‌الف (۱۱۱)
تاریخ انتشار نوبت اول: ۱۳۹۵/۵/۳۱
تاریخ انتشار نوبت دوم: ۱۳۹۵/۶/۱۵
رضا شیرخانی خرم، رئیس ثبت اسناد و املاک شهرستان رزن

پیام تاریخ، تمدن و فرهنگ مادستان
The Message Of Madestan's History & Civilization & Culture
روزنامه همدان پیام ۶
یکشنبه ● ۳۱ مردادماه ۱۳۹۵ ● شماره ۲۷۱۲

اقتصـاد

eghtesad@hamedanpayam.com

۵ کشور نخست سرمایه‌پذیر دنیا

یک مؤسسه بین‌المللی ۵ کشور نخســـت مقصد سرمایه‌های مستقیم خارجی را در دنیا اعلام کرده که بر اساس آن، آمریکا، چین، کانادا، آلمان و انگلیس در رتبه‌های یکم تا پنجم قرار می‌گیرند.

به گزارش مهر، برای ٤ ســال متوالی است که دو کشور آمریکا و چین جزو بهترین مقاصد ســرمایه‌گذاری مســتقیم خارجی (FDI) جهان هســتند. در رتبه‌بندی ٢٠١٦ این شاخص، کشور انگلیس از رتبه سوم به پنجم تنزل کرده و در مقابل کشــورهای کانادا و آلمان هر کدام یک رتبه ارتقا داشته‌اند.

در سال ٢٠١٦ در مقایسه با سال ٢٠١٥، رتبه شاخص اعتماد FDI کشور هند با دو رتبه بهبود از ١١ به ٩ رسیده؛ ضمن اینکه موقعیت کشور برزیل نیز در رابطه با این شــاخص در ســال ٢٠١٦ تضعیف شــده و با ٦ رتبه کاهش، جایگاه ١٢ را از لحاظ شاخص اعتماد FDI، کسب کرده است.

رتبه کشــور مکزیک نیــز از ٩ به ١٨ افزایش یافته که نشــان می‌دهد از جذابیت این کشــور برای ســرمایه‌گذاری خارجی در سال ٢٠١٦ کاسته شده است. گفتنی است شاخص مذکور صرفاً برای ٢٥ کشور اندازه‌گیری و رتبه‌بندی می‌شود.

در عیــن حال در گزارش دارایی‌های بــازار و حکمرانی نیز که به تازگی منتشر شده، عوامل مهم مورد توجه سرمایه‌گذاران خارجی در حین اتخاذ تصمیمات سرمایه‌گذاری عنوان شده است.

بررســی‌های مؤسسه مشاوره A.T.Kearney نشــان می‌دهد ٣ عامل اندازه بازار داخلی، هزینه نیروی کار که جزو عوامل مرتبط با دارایی‌های بازار است و همچنین شفافیت مقررات و نبود فساد که جزو شاخص‌های حکمرانی و مقررات به شــمار مــی‌رود، از عوامل مهم اثرگذار بر مقصد انتخابی سرمایه‌گذاران جهانی است. عوامل سه‌گانه مذکور هر یک با سهم مساوی ١٥ درصد، در مجموع ٤٥ درصد از کل عوامل را در بر می‌گیرد.

نگاه

حذف وام خودرو، کالا و جعاله از بانک‌ها

وام‌های خرد اگرچه سال‌هاست جزوی از تسهیلات شبکه بانکی هستند؛ اما شاید به همین اندازه هم نتوانسته‌اند رضایت مخاطبان خود را خاصه به دلیل خودســری بانک‌ها جلب کنند. با این حال قرار است بــه تدریج این قبیل وام‌ها از ویترین تســهیلات‌دهی بانک‌ها حذف و کارت‌های اعتباری جایگزین آنها شود.

به گزارش ایســنا، هر چند که بانک‌ها در ســال ارقام هنگفت حتی تا بیش از ٤٠٠ هزار میلیارد تومان تسهیلات پرداخت می‌کنند ولی وام‌های خرد از جایگاه ویژه‌ای در این بین برخوردار نبوده و روال پرداخت این تسهیلات به گونه‌ای است که انگار به سر فصل مالی وام‌های خرد رقم چندانی تعلق نمی‌گیرد و منابع بانکی کشــش پاسخگویی به تقاضای موجود را ندارد.

در ســال‌های اخیر با وجود افزایشی که در میزان تسهیلات خرد ایجاد و تا حدی جذابیت آن از این نظر افزایش یافت، ســخت‌گیری بانک‌ها در پرداخــت و یا عمدتاً ارائه نکردن به بهانه نداشــتن منابع مالی و به عبارتی دیگر نبود ساماندهی مناسب در شبکه بانکی برای پرداخت این تسهیلات، به تدریج وام‌های خرد را به سمت آرشیو و محو شدن پیش برد. به طوری که اکنون کمتر بانکی را می‌توان پیدا کرد که حاضر باشد تسهیلات ١٥ میلیونی خودرو و یا ٨ میلیونی کالا بپردازد. حتی اگر هم به این درخواست تن دهند سودهای ١٨ تا ٢٠ درصد و حتی بالاتر طلب می‌کننــد، تا ٢٥ درصد وام عطایی را نزد خود نگه می‌دارند و برای رقم ناچیز پرداختی دو ضامن می‌خواهند.

با این حال ابلاغیــه اخیر بانک مرکزی از ایجاد تغییراتی در روند ارائه وام‌های خرد و اصلاح روال گذشــته خبــر می‌دهد به گونه‌ای که قرار اســت کارت‌های اعتباری که در ٣ سقف ١٠، ٣٠ و ٥٠ میلیون تومانی دسته‌بندی شده‌اند به تدریج جای این قبیل وام‌ها را بگیرند. در صورتی که کارت‌های اعتباری جایگزین وام خودرو، کالا، جعاله و یا امثال آنها شود، به نظر می‌رســد شرایط دریافت این تسهیلات نسبت به گذشته تســهیل شــود. در عین حال که اگر روال صدور این کارت‌ها به مانند قبل باشد شاید دیگر نیازی به آوردن چند ضامن، گذاشتن وثیقه مالی، بلوکه شدن بخشی از وام دریافتی نبوده و مبنا به موارد دیگر تغییر کند، که در مجموع از سنگ‌اندازی بانک‌ها در ارائه تسهیلات خرد می‌کاهد.

اگرچــه هنوز جزئیاتی از نحوه صدور کارت‌های اعتباری برای متقاضیان اعلام نشــده، اما موضوع اصلی به نحوه تأمین مالی این قبیل تســهیلات مربوط خواهد بود؛ اینکه قرار است بانک‌ها باز هم بر اساس همان منابع قبلی تسهیلات خرد پرداخته و تنها آن را در قالب کارت اعتباری ارائه کنند؟ در این حالت مشتریان بانک‌ها نمی‌توانند امیدی به رشد پرداخت تسهیلات خرد داشته و تنها نحوه پرداخت و وام تغییر می‌کند. در عین حال که ممکن است منابــع جدیدی برای توزیع کارت‌های اعتباری که علاوه بر کالا، خدماتی همچون بیمه و درمان را هم پوشش خواهد داد، تزریق شود.

با تسهیلات ارزان مردم را یاری کنید

مدیر مؤسســه اعتباری آرمــان در دیدار با امام جمعه همدان، گفت: این مجموعه با افتتاح ١٥٠ شــعبه در سراسر کشور و با به کارگیری بیش از هزار نفر نقش بسزایی را برای اشتغالزایی جوانان داشته است.

جعفری جوزانی افزود: در استان همدان هم اکنون ٥ شعبه مشغول به فعالیت و ارائه خدمت به مردم است و قصد داریم با جابه‌جایی کدها، در همه شهرستان‌ها شعبه ایجاد کنیم.

امام جمعــه همدان نیز گفــت: در حال حاضر که کشــور دچار مشکلات اقتصادی عدیده ای اســت، اشخاصی که به فرمایشات مقام معظم رهبری، لبیک گفته و برای اشتغال جوانان، تسهیل کردن امر ازدواج و تخفیف بخشیدن به زخم های مالی مردم گامی برمی دارند همواره مورد احترام نمایندگی ولایت فقیه بوده و هستند.

آیت‌ا... طه محمدی با تأیید فعالیت مؤسســات عام‌المنفعه، شرط این احترام را دستگیری مردم نیازمند دانسته و افراد سودجویی که تنها منافع شــخصی خود را سرلوحه فعالیت‌هایشان قرار می‌دهند، منفور برشمرد.

امام جمعه همدان، موضوع تسهیل امر ازدواج جوانان را عنوان کرده و به مســئولان مؤسسه تأکید کرد تا با ایجاد سبدهای تسهیلاتی با نرخ پایین، یارای مردم در این شرایط سخت اقتصادی باشند.

سامانه پنجره واحد خدمات الکترونیک همدان الگوی کشوری شد

رئیس مرکز برنامه‌ریزی، نوســازی و توســعه فناوری اطلاعات استانداری همــدان گفت: ســامانه پنجــره واحد خدمات الکترونیک این استان به عنوان یــک طرح کشــوری معرفــی و از آن حمایت شده است.

عباس صادقی افزود: ســازمان فناوری اطلاعات ایران به عنوان متولی این امر در کشور، طرح اســتانداری همدان را دارای ویژگی‌های منحصر به فرد برای توسعه در کشور دانست.

وی به ایرنــا گفت: هم اکنون این طرح در اســتان‌های فارس و البرز اجرایی و به مرور در دیگر اســتان‌های کشور نیز بهره برداری می‌شود.

صادقــی با اشــاره بــه اینکــه مصوبه "نقشه راه توسعه دولت الکترونیکی" شــهریورماه ســال ٩٣ از ســوی رئیس‌جمهوری ابلاغ شد به ویژگی‌های این طــرح پرداخت و افــزود: در این مصوبه به توسعه دولت الکترونیک و ایجــاد پنجره واحد خدمات الکترونیک به منظور دسترســی آســان شهروندان تأکید شده بود.

وی گفت: مرکز برنامه‌ریزی، نوســازی و توســعه فناوری اطلاعات استانداری همدان ٢ سال پیش از ابلاغ این مصوبه اقدام به اجرایی کردن دولت الکترونیک و ایجاد پنجره واحد کرده بود.

رئیــس مرکز برنامه‌ریزی، نوســازی و توســعه فناوری اطلاعات اســتانداری همــدان افــزود: فکــر، اجــرای اولیه و تحلیل ایــن طــرح ابتدا از ســوی کارشناسان اســتانداری همدان صورت گرفت.

وی دربــاره مزیت‌هــای ایــن درگاه الکترونیکــی خدمات گفــت: مردم با مراجعه به این پنجــره واحد از وظیفه دستگاه، نوع خدمات، قوانین و مقررات و هزینه خدمات مطلع می‌شوند.

رئیــس مرکز برنامه‌ریزی، نوســازی و توســعه فناوری اطلاعات اســتانداری همدان بیــان کرد: برنامــه ویژه دولت از اجرایی کردن ایــن طرح ایجاد یک کارتابل شهروندی است تا هر شهروند با داشــتن یــک صنــدوق الکترونیکی درخواست خود را از طریق الکترونیکی ارائه داده و پیگیری کنند.

رئیس مرکز برنامه‌ریزی، نوســازی و توســعه فناوری اطلاعات استانداری همــدان گفــت: این طــرح همچنین بــا هدف کاهش تردد شــهروندان به دســتگاه‌های مختلف طراحی شده تا در یک ســامانه با ارتباط الکترونیکی بین دســتگاهی اســتعلام مــورد نیاز بــرای یک خدمــت را نیــز دریافت کنند .

صادقی از مدیران و کارشناسان دستگاه اجرایی خواســت با فرهنگ‌ســازی و اطلاع‌رســانی، از طریــق ایــن پنجره الکترونیکــی بــه مردم خدمــات ارائه دهند.

وی بیــان کرد: هــم اینــک در زمینه اطلاع‌رســانی و انجام مراودات درونی دســتگاه‌ها از طریــق پنجــره واحد به خوبی عمل شــده اســت ولــی درباره ارتبــاط الکترونیکــی دســتگاه‌ها بــا یکدیگر و اســتفاده شهروندان از درگاه الکترونیکی باید بیشتر کار شود.

صادقــی اجرایــی کردن ایــن طرح و تســهیل ارائه خدمات بــه مردم را یک لطــف در حق مردم تلقــی نکرده بلکه این موضــوع را بــرای رعایت حقوق شهروندی دانست.

قیمت انواع میوه‌وتره‌بار در بازار سرگذر

ثبات تقریبی قیمت‌ها

آخرین بررسی‌ها از بازار میوه و تره‌بار حاکی از ثبات نســبی و روند کاهشــی قیمت برخی اقلام تابستانه مثل آلبالو، گیلاس و هندوانه است.

بازار میوه‌وتره‌بار در ٥ ماه نخســت امسال با ثبات نســبی همراه بوده و در بیشتر اقلام با نوسان زیادی مواجه نشــد و به دلیل عرضه مناسب، حتی در مــاه رمضان که به طــور طبیعی تقاضا بالاتر می‌رود قیمت‌ها افزایش چندانی پیدا نکرد و حتی برخی اقلام روند کاهشــی قیمــت را هم تجربه کردند.

به گزارش همدان پیام، در بین اقلام مختلــف میوه‌وتره‌بــار محصولاتی بودنــد که در ماه‌هــای اخیر بیش از قیمت منطقی در بازار عرضه شدند. از جمله این اقلام هندوانه بود که از اواخر سال گذشته روند افزایشی آن آغاز شد و در ٣ ماه ابتدایی سالجاری نیز این روند پابرجا بود؛ به طوری که هر کیلوگرم هندوانه به طور متوسط ٤ هزار تومان به فروش می‌رسید اما با آغاز تابستان قیمت هندوانه رو به کاهش رفت و این روزها قیمت هر کیلوگــرم آن به حــدود ٨٠٠ تومان رسیده است.

همچنین محصولاتی همچون آلبالو و گیــلاس که در ابتدای تابســتان هــر کیلوگرم آن بــه ٨ تا ١٢ هزار تومان می‌رســید در حال حاضر به کیلویی ٥ هزار تومان رسیده است.

دیگــر اقلام میوه‌های تابســتانی از جمله زردآلو، شــلیل، هلو انجیری، شــبرنگ، گلابی و آلوزرد و قرمز در مقایســه بــا روزهای گذشــته قیمت‌شــان تغییر نداشته و از ثبات نسبی برخوردار هســتند؛ هر چند انتظار مــی‌رود این اقــلام هم در شــهریور ماه تا حدودی با کاهش قیمت روبه‌رو شوند.

اما در بازار تره‌بار نیز سیب‌زمینی و پیاز که از ماه‌های گذشته افزایش قیمت پیدا کردند همچنان در همان رنج قیمتی قرار دارند و هر کیلوگرم سیب‌زمینی مانند هفته‌ها و ماه‌های اخیر کیلویی ٨٠٠ تا هزار تومان به طور متوسط در بازار قابل مشاهده است.

همچنین سایر اقلام تره‌بار از جمله، بادمجان، کدو، کاهو، و کلم ســفید تغییر قیمــت چندانی نداشــتند که قیمت بیشتر این محصولات به طور میانگین کیلویی ٢ هزار تومان در بازار است.

همچنین گوجه‌فرنگی که همواره از اقلام پر مصرف سبد خانوار است در حال حاضر هــر کیلوی آن بین هزار و٢٠٠ تا هــزار و٨٠٠ تومان در بازار قیمت دارد.

انواع میوه	متوسط قیمت در هر کیلوگرم
سیب زرد	۵۰۰۰ تومان
سیب گلاب	۶۰۰۰ تومان
خیار بوته‌ای	۲۵۰۰ تومان
خیار درختی	۲۰۰۰ تومان
گیلاس	۵۰۰۰ تومان
آلبالو	۵۰۰۰ تومان
شلیل	٤۰۰۰ تا۵۵۰۰ تومان
آلوزرد	۲۵۰۰ تا ۵۰۰۰ تومان
طالبی	۱۲۰۰ تا ۱۸۰۰ تومان
خربزه	۱۵۰۰ تا ۲۸۰۰ تومان
ملون	۲۰۰۰ تا ۲۵۰۰ تومان
موز	٤۰۰۰ تومان
انگور یاقوتی	۵۰۰۰ تومان
هلو	۳۰۰۰ تا ۶۰۰۰ تومان
انبه	۱۲۰۰۰ تومان
گلابی	۳۰۰۰ تا ۶۵۰۰ تومان
زردآلو	٤۰۰۰ تا ۷۰۰۰ تومان
هلو انجیری	٤۰۰۰ تا ۶۰۰۰ تومان

انواع تره‌بار	متوسط قیمت در هر کیلوگرم
سیب زمینی	۸۰۰ تا ۱۰۰۰ تومان
پیاز	۸۰۰ تا۱۲۰۰ تومان
هویج	۲۰۰۰ تومان
کاهو	۲۰۰۰ تومان
کلم سفید	۲۰۰۰ تومان
بادمجان	۱۵۰۰ تا۲۰۰۰ تومان
کدو	۲۰۰۰ تومان
باقالی	۲۲۰۰ تومان
گوجه فرنگی	۱۲۰۰ تا۱۸۰۰ تومان
هندوانه	۸۰۰ تا۱۰۰۰ تومان

اشتغال

زنان با تحصیلات عالی شغل بهتری دارند

مشــاور وزیر تعــاون،کار و رفــاه اجتماعــی از افزایش تعداد بیمه‌شدگان زن تأمین اجتماعی نسبت به سال گذشته خبر داد و گفت: بالا رفتن میــزان تحصیلات در زنان موجب یافتن کار بهتر برای آنها شده است.

وحیده نگین افزود: در سال‌های اخیر ملاحظه کردیم که رشد افزایش بیمه‌شدگان زن به مراتب بیش از مردان بوده است؛ شاید به این دلیل که ورودشان به بازار کار بیشتر شده است.

وی در عیــن حال مدرک و میزان تحصیلات را در ورود زنان به بازار کار مؤثر خواند و به ایســنا گفت: مطالعات نشــان می‌دهد که داشتن تحصیلات عالی منجر به کار بهتر برایشــان شده و ورود آنها به بازار کار را تسهیل کرده است.

نگین با بیان اینکه نقش زنان در ایجاد اشتغال و توسعه پایدار تأثیرات بین نســلی قابل توجهی دارد، بیان کرد: زنان همواره توانسته‌اند موانع و مشــکلات را به شکل مطلوبی پشت ســر بگذارند و موفقیت‌های اجتماعی خوبی به دست بیاورند.

به گفته وی، بســنده کردن به نقش این قشر در خانواده یکی از موانع پیشــرفت آنها بوده است در حالی که نقش زن به عنوان مربی تربیتی در خانواده تنها ظرفیت و پتانسیل وی نیست و در صورتی که از سایر توانمندی‌های زنان در توســعه اجتماعی و اقتصادی بهره‌برداری شود در جلوگیری از بسیاری از آسیب‌های اجتماعی، کاهش فقر و نابرابری و آموزش و تربیت نسل آینده مؤثر خواهد بود.

بازار

ادامه تولید پژو ٤٠٥ و پراید غیر قانونی است

براساس آیین‌نامه ابلاغی به خودروسازان داخلی، ادامه تولید برخی ســواری‌های در حال تولید از جمله پژو ٤٠٥ و پراید غیرقانونی بوده و تولید آنها باید متوقف شود.

به گزارش ایســنا، آیین‌نامه "ارتقای کیفیت خودروهای سبک، قطعات و مجموعه‌هــای مرتبط" در ٢٤ خرداد ماه ١٣٨٩ به تصویب شــورای سیاســتگذاری خودرو در وزارت صنایع و معادن وقت رســیده و ٣٠ خرداد ماه همان سال از سوی این وزارتخانه به خودروسازان ابلاغ شد.

در حالی در متن این قانون هدف از تصویب و اجرای آن"ارتقای کیفیت خودروهای سبک (ســواری و وانت) برای دستیابی به اهداف صنعت خودرو در افق سال ١٤٠٤" عنوان شده که نگاهی به مفاد این آیین‌نامه نشان می‌دهد مهمترین بخش‌ها و الزامات آن با وجود گذشت بیش از ٦ سال از ابلاغ هنوز از سوی دو خودروساز بزرگ اجرایی نشده است.

در این رابطه در این آیین‌نامه در بخش مربوط به "توســعه و تولید محصولات جدید" تصریح شــده که از ابتدای ســال ١٣٩٥، تولید خودروهای ســواری با برند داخلی که بیش از ١٠ سال از زمان آغاز تولید آنهــا می‌گذرد و همچنین تولید خودروهای ســواری با برند خارجی که بیش از ٧ ســال از زمان نخســتین عرضه آنها می‌گذرد، باید متوقف شود.

در این زمینه در آیین‌نامه ابلاغی به ایران‌خودرو و ســایپا در سال ١٣٨٩ تأکید شده اســت: "خودروســازان موظفند برنامه توسعه محصول و جایگزینی تولیدات جاری خود با محصولات جدید را تدوین و اجرایی کنند؛ به‌گونه‌ای که از ابتدای سال ١٣٩٥ عمر خودروهای سبک با برند داخلی از زمان نخســتین عرضه آنها در داخل کشور نباید بیش از ١٠ ســال باشد. همچنین از ابتدای ســال ١٣٩٥ عمر خودروهای سبک با برند خارجی از زمان نخســتین عرضه آنها در داخل کشور نباید بیش از ٧ سال باشد".

در بین این محصولات دو خودروی پژو ٤٠٥ و پراید بیشــترین طول عمر را داشــته و بیش از دو دهه اســت که همچنان در این دو شرکت تولید می‌شــوند. در حالی براساس برخی گزارش‌ها همین دو خودرو بیشترین حجم شکایت مشتریان از کیفیت خودروهای داخلی را به خود اختصاص داده‌اند که طبق آیین‌نامه "ارتقای کیفیت خودروهای سبک، قطعات و مجموعه‌های مرتبط" ابلاغی وزارت صنعت؛ ادامه تولید آنها از ابتدای سالجاری (١٣٩٥) غیر قانونی است.

آگهی حصر وراثت

خانم افسانه نقیبی فرزند رضا دارای شناسنامه شماره ۱۱۴۸۸۲ متولد ۱۳۵۹ به شرح دادخواست به کلاســه ۹۵۰۲۰۷/ح۱۲۰ از این حوزه درخواســت گواهی حصر وراثت نموده و چنین توضیح داده که شــادروان رضا نقیبی فرزند نصرتا... به شناســنامه شماره ۲۳۲۶ متولد ۱۳۳۱ در تاریخ ۱۳۹۴/۴/۱۰ در اقامتگاه دائمی خود بدرود زندگی گفته ورثه آن مرحوم منحصر اســت به: یک همســر دائمی و سه دختر به شرح ذیل ولاغیر ۱-الهام نقیبی فرزند رضا به شــماره شناســنامه ۹۷۱۰ متولد ۱۳۵۷ صادره از همدان دختر متوفی ۲-نازنین نقیبی فرزند رضا به شــماره شناسنامه ۲۱۸۱۳ متولد ۱۳۶۷ صادره از همدان دختر متوفی ۳-افسانه نقیبی فرزند رضا به شماره شناسنامه ۱۱۴۸۸۲ متولد ۱۳۵۹ صادره از همدان دختر متوفی ۴-منصوره شــمس فرزند محمد به شــماره شناســنامه ۲۱۰ متولد ۱۳۴۱ صادره از همدان همسر متوفی اینک با انجام تشــریفات مقدماتی درخواســت مزبور را در یک نوبت آگهی می‌نماید تا هر کسی اعتراضی دارد و یا وصیت‌نامه از متوفی نزد او باشد از تاریخ نشر نخستین آگهی ظرف یک ماه تقدیم دارد والا گواهی صادر خواهد شد.(مالف ۲۶۰۴)

قاضی حوزه ۱۲۰ شورای حل اختلاف همدان

آگهی موضوع ماده ۳ قانون و ماده ۱۳ آیین‌نامه قانون تعیین تکلیف وضعیت ثبتی اراضی و ساختمان‌های فاقد سند رسمی

برابر رأی شــماره ۱۳۹۴۶۰۳۲۶۰۰۷۰۰۲۶۰۰ مورخه ۱۳۹۴/۱۰/۱۰ هیأت موضوع قانون تعیین تکلیف وضعیت ثبتی اراضی و ساختمان‌های فاقد سند رسمی مستقر در واحد ثبتی حوزه ثبت ملک بهار تصرفات مالکانــه و بلامعارض متقاضی آقای احمد رابطی رنجبر فرزند رضا به شــماره شناسنامه ۱۹۵۳۳ صادره از بهار در شش دانگ یک باب مغازه تجاری به مســاحت ۲۴ مترمربع قسمتی از پلاک ۱۳۹ اصلی واقع در بهار بخش چهار همدان خریداری معالواسطه از مالک رسمی آقای لطف‌اله یزدانی محرز گردیده اســت. لذا به منظور اطلاع عموم مراتب در دو نوبت به فاصله ۱۵ روز آگهی می‌شود، در صورتی که اشــخاص نسبت به صدور سند مالکیت متقاضی اعتراضی داشته باشند می‌توانند از تاریخ انتشــار اولین آگهی به مدت دو مــاه اعتراض خود را به این اداره تســلیم و پس از اخذ رسید، ظرف مدت یک ماه از تاریخ تسلیم اعتراض، دادخواست خود را به مراجع قضایی تقدیم نمایند. بدیهی اســت در صورت انقضای مدت مذکور و عدم وصول اعتراض طبق مقررات سند مالکیت صادر خواهد شد.(مالف ۲۴۴۲)

تاریخ انتشار نوبت اول: ۱۳۹۵/۵/۳۱

تاریخ انتشار نوبت دوم: ۱۳۹۵/۶/۱۵

هادی یونسی‌عطوف، رئیس ثبت اسناد و املاک بهار

آگهی حصر وراثت

خانم مهرانگیز محبی‌منظم دارای شماره شناسنامه ۱۲۵۷ به شرح دادخواست به کلاسه ۹۵۰۸۰۳ از این حوزه درخواســت گواهی حصر وراثت نموده و چنین توضیح داده که شــادروان احمد گوهری‌داناپور به‌شماره‌شناسنامه۱۴۹۹ در تاریخ ۱۳۹۵/۳/۲۲ در اقامتگاه دائمی خود بدرود زندگی گفته و ورثه آن مرحوم منحصر است به: ۱-زهرا گوهری داناپور فرزند احمد به شماره شناسنامه ۱۰۸۲۶ متولد ۱۳۵۴/۶/۳۰ دختر متوفی ۲-معصومه گوهری داناپور فرزند احمد به شماره شناسنامه ۱۷۸ متولد ۱۳۵۴/۱/۱۰ دختر متوفی ۳-فاطمه گوهری داناپور فرزند احمد به شــماره شناسنامه ۲۴ متولد ۱۳۶۱/۸/۲۹ دختر متوفی ۴-محسن گوهری داناپور فرزند احمد به شماره شناسنامه ۱۳۴۰۹ متولد ۱۳۵۷/۱۰/۱ پسر متوفی ۵-رضا گوهری داناپور فرزند احمد به شماره شناسنامه ۴۱۹۶ متولد ۱۳۵۳/۱۲/۱۵ پسر متوفی ۶-اسماعیل گوهری داناپور فرزند احمد به شماره شناسنامه ۴۱۹۵ متولد ۱۳۵۰/۱۰/۲ پسر متوفی ۷-مهرانگیز محبی‌منظم فرزند یعقوبعلی به شماره شناسنامه ۱۲۵۷ متولد ۱۳۳۱/۷/۵ همسر متوفی اینک با انجام تشریفات مقدماتی درخواست مزبور را در یک نوبت آگهی می‌نماید تا هر کسی اعتراضی دارد و یا وصیتنامه از متوفی نزد او باشد از تاریخ نشر نخستین آگهی ظرف یک ماه تقدیم دارد والا گواهی صادر خواهد شد.(مالف ۱۱۶)

قاضی حوزه ۱۱۲ شورای حل اختلاف رزن

آگهی موضوع ماده ۳ قانون و ماده ۱۳ آیین‌نامه قانون تعیین تکلیف وضعیت ثبتی اراضی و ساختمان‌های فاقد سند رسمی

برابر رأی شماره ۱۳۹۴۶۰۳۲۶۰۰۷۰۰۲۷۲۱ مورخه ۱۳۹۴/۱۰/۲۳ هیأت موضوع قانون تعیین تکلیف وضعیت ثبتی اراضی و ساختمان‌های فاقد سند رسمی مستقر در واحد ثبتی حوزه ثبت ملک بهار تصرفات مالکانه و بلامعارض متقاضی آقای احمد رابطی رنجبر فرزند رضا به شماره شناسنامه ۱۹۵۳۳ صادره از بهار در شش دانگ یک باب مغازه به مساحت ۳۲۰/۳۹ مترمربع قسمتی از پلاک ۱۳۹ اصلی واقع در بهار بخش چهار همدان خریداری معالواسطه از مالک رسمی آقای لطف‌اله یزدانی محرز گردیده است. لذا به منظور اطلاع عموم مراتب در دو نوبت به فاصله ۱۵ روز آگهی می‌شود، در صورتی که اشخاص نسبت به صدور سند مالکیت متقاضی اعتراضی داشــته باشند می‌توانند از تاریخ انتشار اولین آگهی به مدت دو ماه اعتراض خود را به این اداره تســلیم و پس از اخذ رســید، ظرف مدت یک ماه از تاریخ تســلیم اعتراض، دادخواست خود را به مراجع قضایی تقدیم نمایند. بدیهی است در صورت انقضای مدت مذکور و عدم وصول اعتراض طبق مقررات ســند مالکیت صادر خواهد شد.(مالف ۲۴۴۰)

تاریخ انتشار نوبت اول: ۱۳۹۵/۵/۳۱

تاریخ انتشار نوبت دوم: ۱۳۹۵/۶/۱۵

هادی یونسی‌عطوف، رئیس ثبت اسناد و املاک بهار

آگهی حصر وراثت

آقای یوسف طبیبی بهگو به شناسنامه شــماره ۴۴۴ باستناد شهادتنامه و گواهی فوت و رونوشــت شناسنامه ورثه درخواستی به شــماره ۲۱۴/۹۵ تقدیم این شورا نموده چنین اشــعار داشته است که شادروان جواد طبیبی بهگو به شماره شناسنامه ۲۳۸ در تاریخ پنجشنبه ۱۴ مرداد ۱۳۹۵ در گذشته و ورثه وی در هنگام درگذشت عبارتند از: ۱- طاهره حقیقی مراد فرزند هدایت‌اله به شــماره شناسنامه ۶۴ همسر متوفی ۲-یوسف طبیبی بهگو فرزند جواد به شــماره شناسنامه ۴۴۴ فرزند متوفی ۳-زهرا طبیبی بهگو فرزند جواد به شــماره شناسنامه ۱۲۲ فرزند متوفی ۴-فاطمه طبیبی بهگو فرزند جواد به شماره شناسنامه ۱۷۹۶۲ فرزند متوفی ۵-حمیدرضا طبیبی بهگو فرزند جواد به شــماره شناسنامه ۲۰۷۸ فرزند متوفی اینک با انجام تشریفات مقدماتی درخواست مزبور را در یک نوبت آگهی می‌نماید تا هر کسی اعتراضی دارد و یا وصیت‌نامه از متوفی نزد او باشد از تاریخ نشر نخستین آگهی ظرف یک ماه تقدیم دارد والا گواهی صادر خواهد شد. (مالف ۴۸۳)

رئیس حوزه حوزه ۱۱۱ شورای حل اختلاف بهار

آگهی موضوع ماده ۳ قانون و ماده ۱۳ آیین‌نامه قانون تعیین تکلیف وضعیت ثبتی اراضی و ساختمان‌های فاقد سند رسمی

برابر رأی شماره ۱۳۹۴۶۰۳۲۶۰۰۷۰۰۲۶۴۳ مورخه ۱۳۹۴/۱۰/۱۶ هیأت موضوع قانون تعیین تکلیف وضعیت ثبتی اراضی و ساختمان‌های فاقد سند رسمی مستقر در واحد ثبتی حوزه ثبت ملک بهار تصرفات مالکانه و بلامعارض متقاضی آقای احمد رابطی رنجبر فرزند رضا به شماره شناسنامه ۱۹۵۳۳ صادره از بهار در شش دانگ یک باب مغازه تجاری به مساحت ۲۴ مترمربع قســـمتی از پلاک ۱۳۹ اصلی واقع در بهـــار بخش چهار همدان خریداری معالواسطه از مالک رسمی آقای لطف‌اله یزدانی محرز گردیده است. لذا به منظور اطلاع عموم مراتب در دو نوبت به فاصله ۱۵ روز آگهی می‌شود، در صورتی که اشخاص نسبت به صدور سند مالکیت متقاضی اعتراضی داشته باشند می‌توانند از تاریخ انتشار اولین آگهی به مدت دو ماه اعتراض خود را به این اداره تسلیم و پس از اخذ رسید، ظرف مدت یک ماه از تاریخ تسلیم اعتراض، دادخواست خود را به مرجع قضایی تقدیم نمایند. بدیهی است در صورت انقضای مدت مذکور و عدم وصول اعتراض طبق مقررات سند مالکیت صادر خواهد شد. (مالف ۲۴۳۹)

تاریخ انتشار نوبت اول: ۱۳۹۵/۵/۳۱

تاریخ انتشار نوبت دوم: ۱۳۹۵/۶/۱۵

هادی یونسی‌عطوف، رئیس ثبت اسناد و املاک بهار

آگهی موضوع ماده ۳ قانون و ماده ۱۳ آیین‌نامه قانون تعیین تکلیف وضعیت ثبتی اراضی و ساختمان‌های فاقد سند رسمی

برابر رأی شــماره ۱۳۹۴۶۰۳۲۶۰۰۷۰۰۲۶۰۱ مورخه ۱۳۹۴/۱۰/۱۰ هیأت موضوع قانون تعیین تکلیف وضعیت ثبتی اراضی و ساختمان‌های فاقد سند رسمی مستقر در واحد ثبتی حوزه ثبت ملک بهار تصرفات مالکانه و بلامعارض متقاضی آقای احمد رابطی‌رنجبر فرزند رضا به شماره شناسنامه ۱۹۵۳۳ صادره از بهار در شــش دانگ یک باب مغازه تجاری به مساحت ۲۴ مترمربع قسمتی از پلاک ۱۳۹ اصلی واقع در بخش چهار همدان خریداری معالواسطه از مالک رسمی آقای لطف‌اله یزدانی محرز گردیده است. لذا به منظور اطلاع عموم مراتب در دو نوبت به فاصله ۱۵ روز آگهی می‌شود، در صورتی که اشخاص نسبت به صدور سند مالکیت متقاضی اعتراضی داشته باشند می‌توانند از تاریخ انتشار اولین آگهی به مدت دو ماه اعتراض خود را به این اداره تسلیم و پس از اخذ رسید، ظرف مدت یک ماه از تاریخ تسلیم اعتراض، دادخواست خود را به مراجع قضایی تقدیم نمایند. بدیهی است در صورت انقضای مدت مذکور و عدم وصول اعتراض طبق مقررات سند مالکیت صادر خواهد شد.(مالف ۲۴۴۶)

تاریخ انتشار نوبت اول: ۱۳۹۵/۵/۳۱

تاریخ انتشار نوبت دوم: ۱۳۹۵/۶/۱۵

هادی یونسی‌عطوف، رئیس ثبت اسناد و املاک بهار

آگهی مزایده و فروش اموال

در پرونده کلاسه ۹۱۰۲۰۲/اجم محکوم علیهما (ورثه مرحوم عنایت احمدی) محکومند به پرداخت مبلغ ۱۷۷۵۲۳۲۶۴ ریال به عنوان محکوم به در حق محکوم له ربابه عباسی به وکالت سیدمحمد ناطق‌الاسلام با توجه به ابلاغ اجرائیه و عدم اقدام محکوم علیهم در پرداخت محکوم به و تقاضای محکوم‌له لذا اموال مشروحه زیر توســط کارشناس ارزیابی شده است طبق مواد ۱۱۴ و ۱۳۹ قانون اجرای احکام مدنی توقیف و از طریق مزایده نوبت اول توسط دایره اجرای احکام مدنی بهار در روز دوشنبه مورخ ۱۳۹۵/۶/۱۵ از ساعت ۱۲-۱۳ ظهر در دفتر اجرای احکام مدنی دادگستری شهرستان بهار به فروش می‌رســد مزایده از قیمت تعیین شده شروع و از برندگان ۱۰ درصد بهاء فی‌المجلس دریافت و مابقی حداکثر ظرف یکماه دریافت می‌شود و در صورت انصراف از خرید ۱۰ درصد پرداختی به نفع دولت ضبط خواهد شد.

مدیر دفتر اجرای احکام مدنی شهرستان بهار

اموال مورد مزایده:

یک باب منزل مســکونی قدیمی که در حال حاضر به صورت مخروبه و غیرقابل نشیمن واقع در بهار خیابان ســیدجمال‌الدین خیابان نواب صفوی انتهای بن‌بست علوی که مساحت عرصه آن ۴۹۰ متر مربع می‌باشد که توسط کارشناس رســمی معادل ۷۳۵۰۰۰۰۰۰ ریال ارزیابی شده است.(مالف ۲۵۹۳)

حجت‌اله نوروزیان

آگهی موضوع ماده ۳ قانون و ماده ۱۳ آیین‌نامه قانون تعیین تکلیف وضعیت ثبتی اراضی و ساختمان‌های فاقد سند رسمی

برابر رأی شماره ۱۳۹۴۶۰۳۲۶۰۰۷۰۰۲۵۹۶ مورخــه ۱۳۹۴/۱۰/۱۰ هیأت موضوع قانون تعییــن تکلیف وضعیت ثبتــی اراضی و ساختمان‌های فاقد سند رسمی مستقر در واحد ثبتی حوزه ثبت ملک بهار تصرفات مالکانه و بلامعــارض متقاضی آقای احمد رابطی‌رنجبر فرزند رضا به شماره شناسنامه ۱۹۵۳۳ صادره از بهار در شــش دانگ یک باب مغازه تجاری به مساحت ۲۴ مترمربع قســمتی از پلاک ۱۳۹ اصلی واقع در بهار بخش چهار همدان خریداری معالواســطه از مالک رسمی آقای لطف‌اله یزدانی محرز گردیده اســت. لذا به منظور اطلاع عموم مراتب در دو نوبت به فاصله ۱۵ روز آگهی می‌شــود، در صورتی که اشخاص نسبت به صدور ســند مالکیت متقاضی اعتراضی داشته باشــند می‌توانند از تاریخ انتشار اولین آگهی به مــدت دو ماه اعتراض خود را به این اداره تسلیم و پس از اخذ رسید، ظرف مدت یک ماه از تاریخ تسلیم اعتراض، دادخواست خود را به مراجع قضایی تقدیم نمایند. بدیهی است در صورت انقضای مدت مذکور و عدم وصول اعتراض طبق مقررات سند مالکیت صادر خواهد شد. (مالف ۲۴۴۴)

تاریخ انتشار نوبت اول: ۱۳۹۵/۵/۳۱

تاریخ انتشار نوبت دوم: ۱۳۹۵/۶/۱۵

هادی یونسی‌عطوف، رئیس ثبت اسناد و املاک بهار

پیام تاریخ، تمدن و فرهنگ مادستان
The Message Of Madestan's History & Civilization & Culture
روزنامه همدان پیام
۷
یکشنبه ● ۳۱ مردادماه ۱۳۹۵ ● شماره ۲۷۱۲
ورزشی
varzesh@hamedanpayam.com

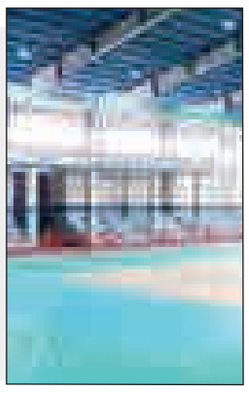

افتتاح ۷ پروژه ورزشی در همدان

همزمان با هفته دولت ۷ پروژه ورزشی در همدان به بهره‌برداری می‌رسد.
به گزارش فارس، عبدا... جعفری معاون تربیت‌بدنی و سلامت اداره کل آموزش‌وپرورش همدان گفت: همزمان با هفته دولت و بزرگداشت یاد و نام شهیدان رجایی و باهنر ۷ پروژه ورزشی در مدارس استان افتتاح و بهره‌برداری می‌شود.وی با اشاره به میزان سرانه فضای ورزشی مختص دانش‌آموزان افزود: در حال حاضر برای ۲۶۰ هزار دانش‌آموز نزدیک به ۴۵ سانتی‌متر فضای ورزشی وجود دارد که معادل ۴۰ درصد آن سالن سرپوشیده و مابقی فضاهای روباز ورزشی است.
جعفری گفت: به دلیل نیاز طبیعی به فعالیت فیزیکی دانش‌آموزان در مدرسه به سالن و فضاهای استاندارد ورزشی احتیاج داریم به همین دلیل توسعه فضاهای ورزشی در دستور کار است. قرار بود میزان سرانه ورزشی دانش‌آموزان در پایان برنامه پنجم توسعه به میزان ۱۲۰ سانتی متر برسد که این مهم محقق نشد.
وی با بیان اینکه امیدواریم با تکمیل پروژه‌های نیمه‌تمام ورزشی در سطح استان به ویژه ۱۰ استخر آموزشی بتوانیم برخی کمبودها را جبران کنیم، افزود: به همت مدیرکل نوسازی و تجهیز مدارس استان و همکاران این سازمان ۷ پروژه ورزشی شامل سالن‌های ورزشی ازناو ملایر، فیض‌آباد فامنین "روستای کمری منطقه جوکار، آبشینه همدان و ۲ زمین چمن مصنوعی در مناطق قروه درجزین و گل تپه با مساحتی بالغ بر ۶ هزار و ۴۰۰ متر مربع آماده افتتاح هستند.

گزارشی از یک بازی خیرخواهانه

هنر فوتبالی همدانی‌ها به هنرمندان ایران دیکته شد!

۲ تیم هنرمندان همدان و ایران برابر هم صف‌آرایی کردند که در یک بازی خیرخواهانه هنر فوتبالی همدانی‌ها به هنرمندان ایران دیکته شد.
پس از یک ماه تبلیغات رسانه‌ای، تیم ملی هنرمندان ایران به پایتخت تاریخ و تمدن ایران زمین سفر کرد تا در یک بازی دوستانه و خیرخواهانه برابر تیم هنرمندان استان همدان به نفع کودکان سرطانی و لاعلاج به میدان برود.
حسن رمضانی (بازیگر طنز تلویزیونی لیموترش) سرپرست تیم هنرمندان استان نیز زحمات زیادی را برای برگزاری این مسابقه متقبل شد و با همکارانش درصدد فراهم کردن شرایط مطلوبی برای پذیرایی تیم ملی هنرمندان برآمد.
این دیدار با همکاری اداره ورزش و جوانان مریانج برنامه‌ریزی شده بود که در این میان نهادهای عمومی و دولتی و شرکت‌های خصوصی نیز یاری‌دهنده شدند تا یک بازی خیرخواهانه بین ۲ تیم هنرمندان همدان و کشور برگزار شود.
در همین رابطه حسن رمضانی با اشاره به برگزاری این بازی، بیان کرد: در ۲ ماه اخیر تلاش‌های زیادی برای برگزاری این بازی انجام دادیم تا بتوانیم میزبانی در خور نام همدان داشته باشیم. تیم هنرمندان استان همدان در ۲ ماه اخیر تمرینات منظمی را پشت سر گذاشت و با همکاری ورزش و جوانان مریانج در زمین چمن این مجموعه هماهنگی لازم را به دست آوردیم.
سرپرست تیم هنرمندان استان همدان با بیان اینکه مسئولان دولتی حمایت آنچنانی از تیم ما به عمل نیاوردند، گفت: در بخش دولتی همکاری و حمایت رسول منعم مدیرکل ورزش و جوانان استان و امیر حسینی مدیر این اداره در مریانج را شاهد بودیم.
وی ادامه داد: ما این مسابقه دوستانه و خیرخواهانه را با عنوان روز همدان برگزار کردیم اما انتظار این بود که حمایت مسئولان دولتی را بیشتر شاهد باشیم تا به بزرگی نام همدان از این عزیزان میزبانی کنیم.
رمضانی یادآور شد: با هماهنگی انجام شده تمام عواید و درآمد این مسابقه دوستانه به نفع کودکان سرطانی و صعب‌العلاج اهدا می‌شود.
وی افزود: مجموعه دهکده گنجنامه و شرکت سیاحتی علیصدر مشارکت خوبی برای میزبانی از تیم ملی هنرمندان داشتند که نهایت تشکر را از این عزیزان دارم.

بازدید از شیرین‌سو، غار علیصدر و گنجنامه

اعضای تیم ملی هنرمندان ایران عصر پنجشنبه گذشته از تهران حرکت و پیش از ورود به همدان ابتدا در شهر شیرین‌سو حضور پیدا و با بازدید از موزه و تالاب این شهر، در ضیافت ناهار شهردار شیرین‌سو شرکت کردند.
به همت روابط عمومی شرکت سیاحتی علیصدر، تیم هنرمندان کشور سپس راهی غار علیصدر شدند تا از مسیر ویژه، بزرگترین غار آبی جهان را دیدن کنند.
مقصد بعدی تیم هنرمندان حضور در مجتمع گنجنامه بود که با هماهنگی رئیس هیأت مدیره این مجتمع، تمامی امکانات آن در اختیار این تیم قرار گرفت و هنرمندان همدانی یک عصر خاطره‌انگیز را در این مجتمع سپری کردند. این تیم شب را در سوئیت‌های اقامتی گنجنامه سپری کرد و شام را نیز در ضیافت تله‌کابین گذراندند.

دلجویی تیم ملی هنرمندان ایران از کودکان سرطانی همدان

تیم ملی هنرمندان ایران با حضور در بخش پاتولوژی بیمارستان بعثت از کودکان سرطانی عیادت و دلجویی کردند. اعضای تیم ملی هنرمندان صبح جمعه با هماهنگی قبلی به بیمارستان بعثت رفتند تا از نزدیک از کودکان سرطانی بستری در بخش پاتولوژی این بیمارستان عیادت و دلجویی کنند.
تیم ملی هنرمندان با شاخه گل و هدایای کودکانه در بین کودکان سرطانی حضور پیدا کرده و از آنها و خانواده‌هایشان دلجویی و عیادت کردند.
یکی از برنامه‌های جذاب این عیادت روپایی زدن مهدی حب درویش رکورددار روپایی بود که با حرکات ورزشی و نمایش روپایی موجب خوشحالی کودکان بستری شده در بخش سرطانی شد.
کری استقلال و پرسپولیسی‌ها هم به واسطه محمد نوازی بازیکن اسبق تیم استقلال تهران در بین کودکان بیمار وجود داشت که این بازیکن ارزنده و بااخلاق فوتبال کشورمان با مهربانی به ابراز احساسات کودکان پاسخ می‌داد.

باخت هنرمندان کشور در روز بی‌استقبالی مردم

آن طور که باید از این بازی استقبال نشد و شاید بزرگترین دلیل آن هم پخش مستقیم این بازی با گزارش جواد خیابانی بود که مردم را پای تلویزیون‌ها نشاند تا دیدن زنده بازی را به حضور در ورزشگاه ترجیح دهند.
در نهایت این بازی با سوت پیام حیدری داور بین‌المللی فوتبال همدان و کمک‌های محسن دوستان و مرتضی فاطمی برگزار شد و نماینده برگزاری بازی نیز غلامرضا چایانی و مجتبی دی‌آبادی بودند.
تیم هنرمندان با حضور نفراتی هنری و فوتبالی همچون محمدرضا مهدوی، حسین مهری، فرشید زارعی فر، محسن گلدهی، داود صادقی، رضاصفایی پور، خشایار راد، فرشید فهیم، مهدی صالح پور، سعید بیگی، حمید ثنایی، جواد واحدی، محمد سیانکی، آرش چمنی، مهدی حب‌درویش، هومن سزاوار، بهزاد عباسی، مصطفی انجیله‌ای، کاظم محمدی، علیرضا خدایی، ابوالفضل همراه، احسان غیبی، منصور راستگو، محسن ساربانی، علی یاریار، شهرام سپهره و محمد نوازی به میدان رفتند.
در آن سوی میدان نیز تیم همدان با حضور چهره‌های هنری و فوتبالی از جمله، احمد جمشیدیان، محمد به‌گندم، علی ضمیری، بابک صمدیان، حمید سراج‌چی،حمید یادگاری، حجت چهاردولی، رضا نوری، پوریا خسروی، محمود نظری، سجاد گودرزی، رامین شاملو، علی فروزش، حمید ترابیان، پوریا پویا، حمید ایمانی، سعید باغبانی، احمدرضا جلیلوند، سعید مردانی، فرشاد مالمیر، مهدی جمور، محمدرضا رضائیان و حامد وثوقی به این دیدار رفتند.
از نکات قابل توجه این بازی، حرکت زیبای پوریا خسروی بازیکن همدانی تیم ملی هنرمندان بود که به دلیل تعصب به نام استانش برای تیم هنرمندان همدان به بازی رفت و بارها حملات همبازی‌های خودش در تیم ملی هنرمندان کشور را ناکام گذاشت.
در نهایت این بازی با برتری ۴ بر ۳ همدانی‌ها پایان یافت که بابک صمدیان، رامین شاملو و علی ضمیری(۲ گل) برای تیم همدان و مهدی صالح‌پور (۳ گل) برای تیم کشور گلزنی کردند.
در پایان این بازی نیز هدایای ویژه شهردار مریانج که به همت مجتبی دی‌آبادی مدیر روابط عمومی این شهرداری تهیه شده بود به بازیکنان تیم ملی هنرمندان کشور اهدا شد.

یادداشت

حالا وقت آقایی است جوان جویای نام جویبار

خدا قوت نازنین پهلوان!

» حامد صیفی

عصر جمعه‌ای که گذشت بی‌اختیار ذهن فلش‌بکی خورد به حدوداً ۲ سال پیش. روزی که مسابقات کشتی جایزه بزرگ باشگاه‌های کشور به میزبانی همدان در حال برگزاری بود و آن روز کمتر کسی فکر می‌کرد که "حسن یزدانی" که در چند قدمی ما دلاورانه کشتی می‌گرفت چندین ماه بعد رؤیای ۱۶ ساله ایرانی‌ها را تعبیر کند.
یادش بخیر! حسن یزدانی برای گاز مازندران روی تشک بود و علیرضا کریمی نماینده ۸۶ کیلوگرم تیم همدان. این ۲ تازه قهرمان جوانان جهان شده بودند و در سر آرزوهای بزرگی داشتند. راه خوشبختی‌شان از همین مسابقات لیگ و قهرمانی کشور و... عبور می‌کرد. می‌دانستند که باید بجنگند، زحمت بی‌مواجب بکشند و مثل تمام گوش شکسته‌ها با رفاه و حالِ خوب و زندگی مرفه بیگانه باشند. آنها می‌دانستند که راهی بزرگ پیش رویشان خواهد بود و ما نمی‌دانستیم!

آنها خوب می‌دانستند که قدم در راهی گذاشته‌اند که در آن پیش‌تر امامعلی حبیبی‌ها، منصور برزگرها، ابراهیم جوادی‌ها، غلامرضا تختی‌ها، عبدا... موحدها و... کارها کرده بودند کارستان!
وقتی حسن یزدانی آن روز برابر ختاگ تسابالوف روی تشک رفت، نه ما باور این را داشتیم که قهرمان جوانان جهان با اختلاف بالا برابر قهرمان روسی دنیا پیروز شود نه هادی عامل، اکبر فیض و بقیه کارشناسان پا به سن گذاشته که چند صندلی آن‌طرف‌تر نشسته بودند! فقط ایمان داشتیم که جوان جویای نام جویبار آبرومندانه روی تشک خواهد رفت و زنگ تفریح تسابالوف ترسناک آن روزها نخواهد بود!
زنگ تفریح که چه عرض کنیم! زنگ تفریح خیال خام همه ما بود! یزدانی جوان فقط ۶ دقیقه زمان نیاز داشت تا خود را ثابت و بقیه را شگفت‌زده کند. ختاگ آن روز اسیر هنر ناب ایرانی شد و یزدانی آن روز با عملکردش فریاد کرد که برای بیمه کردن کشتی ایران در وزن خود آمده است و آماده است!
صحبت درباره اینکه جوان جویای نام جویبار در انتخابی‌های تیم ملی چه شاهکاری کرد و در میادین مهمی چون جهانی ۲۰۱۵ لاس‌وگاس و جام جهانی آمریکا چقدر دلاورانه روی تشک رفت اگرچه جذاب اما شاید از حوصله خارج باشد. بهتر است فاکتور بگیریم تا برسیم به امروز! روز بزرگی جوان دوست‌داشتنی ایران عزیز. روز آقایی جوان "چپک‌رودی"، روزی که باید به احترام سرباز سر به زیر "گیلخواران" کلاه از سر برداریم!
امروز روز توست حسن یزدانی! آقایی کن و بشکن بزن، از دنیایی لذت ببر که بر بامش ایستاده‌ای، اصلاً این روزها آینده را هم بی‌خیال باش و فقط آن پرش‌هایی را به خاطر بسپار که به قول خودت سبک‌بالت می‌کرد. همان پرش‌هایی که چشمان المپیک را از حدقه بیرون کرد! امروز تو باش و این مدال طلا، تو باش و شب‌هایی که دیگر تا صبح خواب بر چشمانت غریبه خواهد بود! امروز تو باش و ویترین افتخاراتی که حالا طلای المپیک هم دارد. این وسط ما هم لذت می‌بریم و افتخار می‌کنیم که چون تویی در سرزمینمان نفس می‌کشد!
حسن یزدانی سرت را بالا بگیر که وقت آقایی است. جوان جویای نام دیروز جویبار! امروز تو برای خود مردی شده‌ای و چه لذتی داشت وقتی هادی عامل تو را "نازنین پهلوان" خطاب کرد!

پیشخوان

۱

اعتراف‌شناگر آمریکایی به داستان ساختگی و عذرخواهی از پلیس برزیل

یکی از ۴ شناگر آمریکایی پس از داستان ساختگی دستبرد، از پلیس برزیل عذرخواهی کرد. به گزارش ورزش سه، ۴ شناگر آمریکایی در المپیک ۲۰۱۶ ریو به نام‌های رایان لوچه، گونار بنتز، جک کونگر و جیمی فیگن چند روز پیش ادعا کرده بودند که در یکی از پمپ بنزین‌های ریو دوژانیرو مورد حمله چند شخص قرار گرفتند که لباس پلیس بر تن داشتند.بر همین اساس پلیس برزیل به آنها اجازه خروج نداد و پرونده را بررسی کرد که در نهایت ثابت شد که آنها دروغ می‌گویند بلکه تمام این داستان ساختگی بوده است.در این راستا گونار بنتز در مصاحبه با خبرنگاران گفت: می‌خواهم از تمام هموطنانم عذرخواهی کنم. باعث افتخار ما است که لباس تیم‌ملی آمریکا را بر تن کردیم و این لباس عزت و احترام دارد. من از این داستان ساختگی عذرخواهی می‌کنم و این را اعتراف می‌کنم که برزیل می‌تواند بزرگترین تورنمنت‌ها را کنترل و برگزار کند. پلیس برزیل چنین اقدامی با ما نکرده است و تمام داستان ساختگی بود.

۲

دونده زن روسیه در ۳۴ سالگی بازنشسته شد

دونده زن روسیه که به خاطر تصمیم کمیته بین‌المللی المپیک به مسابقات ریو ۲۰۱۶ نرفت، اعلام بازنشستگی کرد. به گزارش ورزش سه، "یلنا ایسین‌بایوا" که به خاطر تصمیم‌گیری کمیته بین‌المللی المپیک به خاطر دوپینگ ورزشکاران روسیه، اجازه حضور در مسابقات ریودوانیرو را نیافت، روز گذشته کناره‌گیری خود را اعلام کرد. این دونده زن ۳۴ ساله با حضور در کنفرانس خبری این موضوع را رسانه‌ای کرد. وی در ۲ دوره گذشته المپیک به مدال طلا رسید و همچنین مقام قهرمانی جهان را از آن خود کرد.

خبر

صادق گودرزی در گفت‌وگو با همدان‌پیام:

یزدانی می‌تواند رکورددار کسب مدال در تاریخ کشتی شود

نایب‌قهرمان المپیک ۲۰۱۲ لندن در خصوص قهرمانی حسن یزدانی در المپیک ۲۰۱۶ ریو گفت: یزدانی می‌تواند با موفقیت در سال‌های آینده، رکورددار کسب مدال در تاریخ کشتی ایران باشد.
صادق گودرزی در گفت‌وگو با همدان‌پیام بیان کرد: خوشحالم که پس از ۱۶ سال کشتی آزاد ایران صاحب مدال طلا در بزرگترین رویداد ورزشی دنیا شد و این موفقیت یک اتفاق بزرگ برای ورزش نخست مملکت محسوب می‌شود.
وی با تبریک به حسن یزدانی و خانواده‌اش گفت: به شخصه از کشتی‌های حسن یزدانی لذت بردم. او جسارت و جنگندگی قابل توصیفی دارد و همین روحیه جنگندگی برگ برنده وی در برابر رقبای ریز و درشتش بود. نایب قهرمان چند دوره جهان و دارنده نشان نقره المپیک ۲۰۱۲ لندن در خصوص "انور گدویف" رقب حسن یزدانی در کشتی فینال وزن ۷۴ کیلوگرم المپیک ۲۰۱۶ بیان کرد: انور یکی از بهترین کشتی‌گیران روس است که دنیس چارگوش را از میان برداشت و به سختی صاحب دونده تیم ملی کشتی آزاد روسیه شد. بی‌تردید کشتی‌گیری که جوردن باروفس را شکست دهد توانایی‌های بالایی دارد. گودرزی در خصوص عملکرد ضعیف جوردن باروفس، رقیب اصلی وی در سال‌های ۲۰۱۲ و ۲۰۱۳ تاکید کرد: جوردن با ۲۸ سال سن پا به المپیک ریو گذاشت و قابل پیش‌بینی بود که نمی‌تواند در این المپیک عملکرد قابل قبولی به نمایش بگذارد. بار دیگر ثابت شد که کشتی میدان جوان‌های باانگیزه است و اگر پا به سن گذاشته‌ها نتوانند خوب باشند جوان‌ها میدان را گرفته و موفق خواهند بود. قهرمان بازی‌های آسیایی ۲۰۱۰ گوانگ‌جو با اشاره به اینکه حسن یزدانی شایسته کسب مدال طلا در المپیک ۲۰۱۶ ریو بود، گفت: در وزن ۷۴ کیلوگرم مدعیان خوبی حضور داشتند اما نشان طلا زیبنده یزدانی و کشتی پرافتخار کشورمان بود. وی بیان کرد: یزدانی ۲۲ سال سن دارد و قطع به یقین می‌تواند در المپیک بعدی نیز افتخارآفرین باشد. او راه طولانی پیش رو دارد و به اعتقاد من می‌تواند تا چندین سال برای کشتی ایران مدال کسب کند و رکورددار کسب مدال در تاریخ کشتی ایران هم لقب گیرد.

برق رایگان ویژه مشترکین کشاورزی

با توجه به فرارسیدن فصل تابستان و گرم شدن هوا، چنانچه کشاورزان عزیز استان **طی سه ماهه ۱۵ خرداد تا ۱۵ شهریور به مدت ۳۱ روز متوالی از ساعت ۸ شب تا ۱۲ شب** (و علاوه بر آن در صورت تمایل بین ساعات ۸ صبح تا ۸ شب)، موتور چاه خود را خاموش نمایند، برق مصرفی آنها در سایر ساعات شبانه روز رایگان بوده و متناسب با میزان کاهش انرژی پاداش نیز به آنها تعلق می گیرد.
همچنین مشترکین محترم در صورت امکان و تمایل می‌توانند از طریق همکاری در طرح دیگری، با خاموش نمودن موتور چاه خود **حداقل به مدت ۷ روز کامل در ماه**، از **پرداخت بهای برق مصرفی آن ماه معاف** گردند.
متقاضیان می توانند با مراجعه به امور مشترکین مدیریت توزیع برق شهرستان مربوطه و امضای تفاهم نامه، همکاری خود را با هریک از طرح‌های یاد شده اعلام نمایند.

شرکت توزیع نیروی برق استان همدان
www.edch.ir
وب سایت شرکت توزیع برق استان همدان

نوبت اول
آگهی مزایده یک مرحله ای

اداره کل ورزش و جوانان استان همدان

در اجرای ماده ۸۸ قانون تنظیم بخشی از مقررات مالی دولت و ماده ۵ قانون الحاق موادی به قانون تنظیم بخشی از مقررات مالی دولت در نظر دارد بهره‌برداری از مجموعه ورزشی شهید حاج‌بابایی مریانج با قیمت پایه ۹۳۰ میلیون ریال (شامل: استخر، خوابگاه، ۳ سالن، زمین چمن) را از طریق مزایده و در قالب عقد اجاره یک ساله به بخش خصوصی (حقیقی یا حقوقی) و یا هیأت ورزشی مرتبط واگذار نماید از متقاضیان دعوت به عمل می‌آید جهت دریافت اسناد مزایده به اداره کل ورزش و جوانان استان واقع در همدان، چهارراه پاستور، خیابان ورزش و یا نمایندگی آن در شهر مریانج طبق تاریخ زمان‌بندی ذیل مراجعه، همچنین بازدید در ساعات اداری تاریخ‌های ذیل آزاد است./م

۱-مهلت خرید اسناد از مورخه ۹۵/۵/۳۱ لغایت ۹۵/۶/۳
۲-تاریخ بازگرداندن اسناد از مورخه ۹۵/۶/۳ لغایت ۹۵/۶/۱۴
۳-مبلغ تضمین شرکت در مزایده: یکصد میلیون ریال ضمانتنامه بانکی یا اوراق مشارکت بی‌نام
۴-محل تحویل اسناد: دبیرخانه اداره کل ورزش و جوانان استان همدان
۵-زمان بازگشایی پاکات مزایده:روز دوشنبه ۹۵/۶/۱۵ ساعت ۹ صبح در دفترمدیر کل اداره ورزش و جوانان استان همدان

اداره کل ورزش و جوانان استان همدان

مفقودی

محمد پویا مشهوری فرزند محمد
به شماره شناسنامه ۱۴۹۰۱ و شماره ملی
۳۸۷۵۵۶۶۵۶۴ در تاریخ ۹۵/۵/۲۷
مفقود گردیده و از درجه اعتبار ساقط است.

روزنامه اجتماعی، سیاسی، فرهنگی، اقتصادی

The Message Of Madestan's History & Civilization & Culture

روزنامه همدان پیام

www.HamedanPayam.com

پیام تاریخ، تمدن و فرهنگ مادستان

روزنامه صبح استان

صاحب امتیاز و مدیر مسئول: نصرت ا... طاقتی احسن
سردبیر: یدا... طاقتی احسن
نشانی: همدان، ابتدای خیابان مهدیه، روبروی دبیرستان شریعتی ساختمان پیام
صندوق پستی: ۶۶۶ - ۶۵۱۵۵
تلفن: ۳۸۲۶۴۴۳۳ (ویژه) نمابر: ۳۸۲۷۹۰۱۳
سردبیر: ۰۹۱۸۳۱۵۱۴۳۷ آگهی: ۳۸۲۶۴۴۳۳
لیتوگرافی و چاپ: پیام رسانه (۳۸۲۷۴۰۸۲ - ۰۸۱)

پایگاه اینترنتی.....www.Hamedanpayam.com
ارتباط با روزنامه.....۱۰۰۰۶۰۶۶
ارتباط با روزنامه.....info@Hamedanpayam.com
Hamedanpeyam@yahoo.com
ارتباط با مدیرمسئول.....modir@Hamedanpayam.com
ارتباط با سردبیر.....sardabir@Hamedanpayam.com
سرویس آگهی.....agahi@hamedanpayam.com
سرویس اشتراک.....eshterak@hamedanpayam.com
چاپخانه پیام رسانه.....litohoma@yahoo.com

یکشنبه ● ۳۱ مردادماه ۱۳۹۵ ● ۱۸ ذی‌القعده ۱۴۳۷ ● ۲۱ اوت ۲۰۱۶ ● شماره ۲۷۱۲

اوقات شرعی

اذان ظهر	۱۳:۱۹
غروب خورشید	۱۹:۵۸
اذان مغرب	۲۰:۱۶
نیمه شب شرعی	۰۰:۳۵
اذان صبح فردا	۰۵:۱۱
طلوع خورشید فردا	۰۶:۴۰

» منبع: موسسه ژئوفیزیک تهران

آب و هوا

پیش‌بینی وضع هوا:

صاف تا کمی ابری وزش باد

شهرستان	همدان	ملایر	تویسرکان	نهاوند	کبودراهنگ	رزن	فامنین	اسدآباد	بهار
▲	۳۴	۳۵	۳۳	۳۵	۳۳	۳۱	۳۳	۳۴	۳۳
	۱۲	۱۵	۱۷	۱۵	۱۲	۱۱	۱۳	۱۲	۱۲
	۳۰	۲۵	۲۰	۳۰	۳۰	۴۰	۳۰	۱۹	۳۰

حدیث:

امام صادق(ع):

عالم زنده است، گر چه مرده باشد؛ نادان مرده است، گر چه زنده باشد

غرر الحکم، ح۱۱۲۴؛ علم و حکمت در قرآن و حدیث، ص۶۷۲

دوبیتی باباطاهر

مگر شیر و پلنگی ای دل ای دل — بمو دایم به جنگی ای دل ای دل
اگر دستم فتی خونت بریجم — بوینم تا چه رنگی ای دل ای دل

تـــازه‌ها

درمان اختلالات قرنیه بدون نیاز به عضو اهدایی

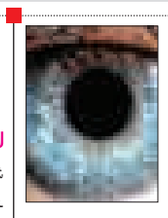

محققان استرالیایی روشـــی ابداع کرده‌اند که با کمک آن می‌توانند در محیط آزمایشـــگاه، سلول‌های قرنیه را بر روی لایه فیلم نازکی رشد داده و سپس آن را به چشم افرادی که دچار آسیب قرنیه شده‌اند پیوند بزنند.

به گزارش ایســـنا، ایـــن روش تاکنون در آزمایش بـــر روی حیوانات موفقیت‌آمیز بوده است و در صورتی که بر روی انسان قابل اجرا باشد می‌تواند دسترسی افراد به پیوند قرنیه را به طور قابل ملاحظه‌ای افزایش داده و زندگـــی بیش از ۱۰ میلیون نفر از مبتلایان به عوارض قرنیه در سراسر جهان را بهبود بخشد.

کشف گونه جدیدی از دلفین پس از ٦٥ سال

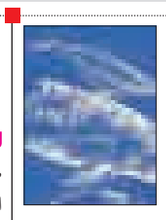

یک گونه جدید از دلفین به تازگی کشف شده، البته این بار نه در دریا بلکه بر روی زمین خشـــک و صدها کیلومتر دورتر ازاقیانوس که معمولاً در آن زندگی می‌کند. به گزارش ایســـنا، الکســـاندرا بورسما، محقق موزه ملی تاریخ طبیعی اسمیتسونیان در زمان بررسی گونه‌های ٤٠ میلیون ساله در بخش دیرینه‌شناسی زیستی با یک جمجمه کوچک و زیبا روبه‌رو شد که به نوع ناشناخته‌ای به یک دلفین تعلق داشت.

ایـــن دلفین که Arktocara yakataga نامیده شـــده، در واقع گونه جدیدی نیست، بلکه حدود ۲۵ میلیون سال پیش در آب‌های دریایی نیمه قطبی آلاسکا زندگی می‌کرده است و در حقیقت ۲ بار کشف شده است.

با پهپاد ایرباس به محل کار بروید!

با شلوغ شـــدن شـــهرها و ترافیک سنگین صبحگاهی، یکی از راه‌ها برای رفتن به محل کار استفاده از آسمان است و شرکت ایرباس می‌خواهد از پهپادها به عنوان راه حلی برای این مسأله استفاده کند. به گزارش ایسنا به نقل از گیزمگ، ایده سوار شدن در یک تاکسی چند پره‌ای خودران و پرواز به سمت محل کار شاید هنوز خیلی تخیلی به نظر برسد، اما شرکت‌های زیادی در تلاش برای واقعی کردن آن هستند. ایرباس تنها شرکتی نیست که پای خود را در صنعت تاکسی هوایی کرده است. شرکت جابی اکنون در حال کار بر روی یک هواپیمای شهری است و شرکت اهانگ نیز اجازه آزمایش پهپاد تاکسی ۱۸٤ خود را در نوادا کسب کرده است.

تجربه صدای رسا و بلند از درون بالش!

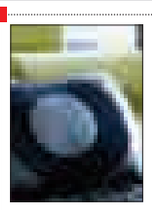

معمولاً از بالش برای اســـتراحت در فضای آرام استفاده می‌شود، اما اسپیکر جدید "کوشن" (Kushion) در حقیقت بالشـــی اســـت که می‌توان با آن صدا را با صدای بلند و واضح پخش کرد.به گزارش ایسنا، پیش از این، فناوری مشـــابهی موسوم به بالش Zeeq معرفی شده بود که تنها به ارائه صوت به کاربر می‌پرداخت، اما اســـپیکر بالشـــی جدید برای همه فضای اتاق موسیقی پخش می‌کند. این محصول از چرم کربن فوق‌العاده ساخته شده و البته هنوز جزئیاتی در مورد این نوع چرم ارائه نشده است. وزن این بالش حدود ۳/۷ کیلوگرم است و همچنین می‌تواند تلفن همراه را شارژ کرده و تماس‌های تلفنی را پخش کند.

ایستگاه فضایی بین‌المللی به بخش خصوصی واگذار می‌شود

ناســـا به تازگی اعـــلام کرده کـــه در جهت برنامه‌های خود برای سفر انسان به مریخ قصد دارد کنترل ایستگاه فضایی بین‌المللی را تا اواسط دهه ۲۰۲۰ به یک شرکت خصوصی واگذار کند.به گزارش ایسنا، ناسا در تلاش برای خروج از مدار زیر زمین به سمت اهداف ماه، مریخ و سایر مقصدهای دور اســـت که در آن صورت، افزایش بودجه ایســـتگاه فضایی برای پس از ســـال ۲۰۲٤ غیرممکن خواهد بود. اکنون این سازمان تصمیم گرفته به جای خارج کردن این آزمایشگاه مداری از محل خود و غرق کردن آن در اقیانوس یا تکه تکه کردن آن برای فروش قطعاتش، آن را به یک شرکت خصوصی واگذار کند تا تحقیقات در مدار زیر زمین ادامه پیدا کند.

خبـر

چالش نمایندگان مجلس با معاونان گردشگری

چالش نمایندگان مجلس با معاونان گردشـــگری، حقایقی درباره آمار اشـــغال هتل‌ها، برقراری دوباره تورهای گردشگری ترکیه و ثبت ملی یک گیاه از جمله خبرهای حوزه میراث و گردشگری در این هفته بود.

به گزارش مهر، این هفته تورهای گردشـــگری ترکیه دوباره برقرار شـــد این خبر خوشـــی برای دفاتر خدمات مسافرتی بود. از سوی دیگر معاون گردشـــگری کشور در دیدار با ســـفیر ترکیه در ایران از پیگیری خسارت ۸ میلیـــون یورویی دفاتر خدمات مســـافرتی در پـــی ممنوعیت تورهای گردشگری ترکیه خبر داد.

نشست تشـــکل‌های گردشگری با نمایندگان مجلس ۲٤ مردادماه در هتل باباطاهر تهران، در حالی برگزار شـــد کـــه نمایندگان مجلس اعلام کردند تشکل‌های گردشـــگری تنها تا عصر ۲٦ مردادماه فرصت دارند تا نظرات خود را درباره لایحه برنامه ششم توسعه اعلام کنند. در این برنامه جمشید حمزه‌زاده، رئیس جامعه هتلداران ایران و دبیر تشـــکل‌های گردشگری در این نشست گفت: به تازگی جلســـاتی در اتاق تهران و ایران برگزار شده و دوســـتان ایراداتی را به تشـــکل‌ها وارد کرده و گفته‌اند که این تشکل‌ها انسجام کامل لازم را ندارند در حالی که از ۳ سال پیش این انسجام تحت عنوان مجمع تشکل‌های گردشگری وجود داشته و جلساتی را نیز برگزار کرده‌ایم. امروز شاهدیم که هماهنگی بسیار قوی بین تشکل‌ها حاکم است ولی برخی از افراد تفاوت بین NGO و تشکل را نمی‌دانند و باعث بیان این نظرات شده‌اند.

وی ادامه داد: در اتاق بازرگانی ایران و تهران افرادی هســـتند که تخصص گردشگری ندارند و با وجود اینکه افراد غیرمرتبط با این حوزه هستند اما نظرات غیرتخصصی می‌دهند ما این موضوع را مغایر با اهداف تشکل‌های گردشـــگری می‌دانیم و بـــه اعتقاد ما ورود اتاق بازرگانی به تشـــکل‌های گردشـــگری تحت هر عنوانی منطقی نیست در این ارتباط بیانیه‌ای را نیز تنظیم کرده که بزودی در اختیار رسانه‌ها قرار می‌دهیم.

پس از او، جبار کوچکی‌نژاد رئیس فراکسیون گردشگری مجلس شورای اسلامی نیز گفت: در هر دوره‌ای که مجلس شکل می‌گیرد طبق قانون همه نماینده‌ها باید در یکی از کمیســـیون‌های تخصصی حضور داشته باشند. گردشـــگری از نظر ما حوزه فرهنگی اســـت و اصولاً سیاست‌های بخش گردشگری را تعقیب می‌کند. ما ۱۳ کمیسیون گردشگری تخصصی داریم که کل امورات آن در این کمیسیون‌ها بررسی می‌شود.

دغدغه نماینده مجلس در نشست فعالان گردشگری

در ادامه این نشســـت، شـــهاب نادری نایب‌رئیس فراکسیون گردشگری مجلس گفت: در ماده ۲٤ جز به حوزه میراث فرهنگی به چیز دیگری اشاره نشده اســـت. من همین جا و در حضور معاون گردشگری اعلام می‌کنم که گردشـــگری در ایران تعطیل است. من بزرگترین دهکده گردشگری را داشتم ولی هنوز نتوانسته‌ام به خاطر سخت‌گیری‌ها از مرحله سازمان میراث فرهنگی عبور کنم. درحالی که همه می‌گویند که گردشگری از نفت مهمتر است.

میزبانی ایران از مجمع عمومی رادیو و تلویزیون‌های آسیا – اقیانوسیه

پانزدهمین مجمع عمومی مؤسسه توسعه رادیو و تلویزیون‌های آسیا – اقیانوسیه (ای آی بی‌دی) –AIBD – که چهل‌ودومین نشست سالانه این اتحادیه نیز محسوب می‌شود، به میزبانی صداوسیمای جمهوری اسلامی ایران چهارم تا ششم شهریور ماه در مرکز همایش‌های صداوسیما برگزار می‌شـــود. به گزارش ایرنا، مؤسسه توســـعه رادیو و تلویزیون‌های آسیا – اقیانوسیه در سال ۱۹۷۷ میلادی و تحت نظارت سازمان علمی و فرهنگی سازمان ملل متحد (یونسکو) تأسیس شد. این مؤسسه سازمانی منحصر به فرد و بین دولتی اســـت و به کشورهای عضو کمیسیون آسیا – اقیانوسیه شـــورای اقتصادی و اجتماعی ســـازمان ملل متحد خدمات ارائه می‌دهد. دولت مالزی میزبان این مؤسسه و دبیرخانه آن در شهر کوالالامپور است.

سینـما

CINEMA

سینما

- قدس ۱ .....بارکد
- قدس ۲ .....عادت‌نمی‌کنیم
- فلسطین ۱ .....بارکد
- فلسطین ۲ .....زاپاس
- سینما کانون..... زاپاس

ایستاده در غبار

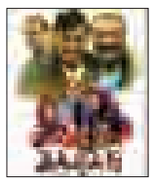

- بهمن ملایر..... زاپاس
- آزادی تویسرکان.....رسوایی ۲
- کبودراهنگ..... بارکد

گزارش

گفت‌وگو با مهدی یزدانی‌خُرّم، نویسنده رمان پرفروش کتابفروشی‌های همدان:

ادبیات، تهرانی و شهرستانی ندارد

» حسین پارسا

سرخ سفید سومین رمان مهدی یزدانی‌خرم، سردبیر ماهنامه تجربه، دبیرگروه ادب و هنر ماهنامه مهرنامه و نویسنده رمان‌های "به گزارش اداره هواشناسی فردا این خورشید لعنتی" و "من منچستر یونایتد را دوست دارم" است.

سرخ سفید یک بستر روایی اصلی دارد که قصه رزمی‌کار ۳۳ ساله‌ای در سال ۹۱ است اما خرده روایت‌ها و قصه‌های کوچک‌تری در بستر داستان اصلی و به روش‌های گوناگون روایت شده که همه در سال ۵۸ اتفاق می‌افتند.

نوع ساختار روایی این کتاب در کنار محتوای آن باعث شده که مخاطبان در همدان نیز مانند پایتخت اقبال خوبی به آن داشته باشند.

در آستانه چاپ سوم کتاب با یزدانی‌خرم از نوع ساختاری و محتوای این کتاب گفت‌وگو کردم. وی در عین مشغله زیاد با فروتنی گفت‌وگو را پذیرفت.

چند سال پیش وقتی نخستین رمان شـــما،"به گزارش اداره هواشناسی..."را خواندم از فرمی که برای داستان در نظر گرفته بودید شوکه شدم. این ویژگی کم و بیش در دو رمان بعدی هم وجود دارد. پرسش نخستم این است که بدانم کدام دغدغه شـــما را مجاب کرد که در زمان رواج قصه‌های سرراست- چه در سینما و چه ادبیات- از چنین فرم‌های متفاوتی در آثارتان استفاده کنید؟

بی‌تردید نگاهِ هر رمان‌نویسی درباره فرم به دو امر بســـیار مهم ارتباط دارد. نخســـت درکش از جهان تاریخی و جهانِ شخصی‌اش و دوم میزان دانش و شـــناختی که نســـبت به اجرای تکنیک دارد. به واقع ریشه‌های فکری هر داستان‌نویسی مشخص‌کننده درکش هستند از معنایِ ساختار و روایت. من در هر ۳ رمان چاپ شـــده‌ام تلاش کرده‌ام وضعیت‌هایی را ترســـیم کنم که در شأن منطقِ ساده رئالیستی کارکرد نداشته. به قولِ آیزایا برلینَ شاید یک «خوش‌بینی متافیزیکی» در ذهنِ من وجود دارد که سعی می‌کند ارواح و مردگانَ را خارج از باورهای مرسوم وارد رمان کند. برای همین فرم با توجه به الاهیاتی که شکل می‌گیرد من به عنوان داستان‌نویس می‌خواهم دستمایه کار قرارشان بدهم.

در حین خواندن ســـرخ ســـفید، به یـــاد "آدم‌هـــای احمد غلامـــی افتادم. آدم‌های شما اما با یک نخ تسبیح به نام کیوکوشین کای سی‌وســـه ساله به هم وصل شده‌اند.اســـتفاده از چنین سبکی ادامه همان تجربه‌هایِ قبلی شما در بازی با فرم است یا اصولاً فکر می‌کنید طوری داستان بنویسید که به نظرتان جذاب‌تر از کار درآید؟

ســـاختار روایی در سرخ ســـفید شاید از لحاظِ معنایی به آدم‌ها نزدیک باشـــد اما ارتباطی با آن ندارد به زعم من. آدم‌ها داستان‌هایی در روزنامه بودند که کتاب شـــدند و البته که داســـتان‌های جذابی هم بودنـــد. اما با ذهنیتِ کتاب نوشـــته نشده بودند. اما ســـرخِ سفید بیش از هر چیز به ســـاختارهای سینماییِ و تصویری توجه می‌کند. مـــن برای روایـــتِ هجمه پر اتفاق چون ســـالِ پس از انقلاب ۵۷ به این اســـتراتژی رسیدم که با نقاطی کوچـــک آدم‌هایم را به هم متصل کنم. بـــه همین خاطر ناچار بودم که به جذابیتِ قضیه و امر خلاقه بســـیار بیندیشم، چه در این صورت رمان فقط می‌شـــد تک‌نگاری‌ای شاید خوب یا بد از چنـــد آدم. برای همین باید جهانِ خودم را می‌ساختم، با جغرافیای شهرم و درکم از تاریخ. تمام تلاشم هم همین بود که این کیوکوشین‌کای سی‌وســـه ســـاله بتواند دلیلی برای احضارِ این اتفاق‌ها و آدم‌های زنده یا مرده شود.

رمان دوم شما "من منچستر..."عملاً در تاریخ غوطه‌ور بود. در سرخ سفید هم خرده داســـتان‌ها مخاطب را به سال ۵۸ می‌برد و می‌آورد. دوست دارم بدانم چرا سال ۵۸ را بستری برای قصه‌هایتان قرار داده بودید.

منچستر برای من یک تجربه بدیع بود که موقع نوشتن‌اش می‌دانســـتم که باید رمانی بنویسم که زنده باشد. رمانی که در جایگاه متوسطی نایستد. یا مخاطـــب‌اش را میخکوب کند یا متنفر. اصولاً همیشه این‌طور اندیشیده‌ام که رمان باید واکنش ایجـــاد کند و صرفِ چاپِ کتـــاب یا چند تأیید ملایم دوســـتانه و نقدِ ملایم‌تر نادوستانه به درد من یکـــی نمی‌خورد. منچســـتر انبوهی واکنش برانگیخـــت. از نهایت مثبت تا تـــهِ منفی. درباره ســـرخ هم همین استراتژی را داشتم و تا به حال هم خوشـــبختانه کتاب واکنش‌های بســـیار زیاد رســـمی و غیر رسمی‌ای داشـــته. اما درباره سال ۵۸... سالِ جذاب. ســـالی که هنوز همه چیز در هاله‌ای از ابهام است. جامعه در تبِ اولیه انقلاب قرار دارد... جای آدم‌ها ناگهان عوض می‌شـــود. همه جا شلوغ اســـت و ارزش‌های تازه‌ای رشد کرده‌اند. زمانیِ مملو از بداعت و تناقض.

اگر فعلاً بگذریم از گوشه و کنایه‌های شما به کســـانی که آرام آرام تهران را تســـخیر کردند که حق‌شـــان از زندگی را بگیرنـــد، به عنوان کســـی که به دلیل مســـئولیتش در نشر چشـــمه در طول سال داســـتان‌های زیادی برای خواندن به دستش می‌رســـد، به طور کلی بافت جغرافیایی نویســـندگان ایران را چطور ارزیابی می‌کنید؟ منظورم این اســـت که شهرستانی‌ها دقیقاً کجای کار هستند در ادبیات جوان امروز.

نخست اینکه نگاه من در رمان با نگاهِ بیرونی‌ام درباره این قضیه نزدیک اســـت. من نگران شهر آبا و اجدادی‌ام هستم. نه اعتقادی به صفت‌هایی چون تهرانـــی بودن و امثال آن دارم که بســـیار مبتذل‌اند، نه عداوتی با کســـی. امـــا تهران دارد زیر بـــار نفس‌های این همـــه مهاجرِ بلاتکلیف خفه می‌شـــود... ناامنـــی، کمبود منابـــعِ انرژی، بی‌در و پیکر شـــدن شـــهر و... فقط گوشه‌ای از این هجوم اســـت. تهران مملو شـــده از کسانی که احتمـــالاً به دلیل نبـــودنِ فرصت‌های کاری در شـــهر و دیارِ خود در اینجا کار سیاه می‌کنند. شده شهرِ موتورســـوارانِ افسار پاره کرده‌ای که عمدتاً از همین مهاجرانِ دست به دهان هستند. اما چه باید کرد؟ بسیار پاسخ به این سؤال سخت اســـت. اما ادبیات تهران، مشهد، اصفهان، شیراز و زاهدان نمی‌شناســـد. این نقشِ تهران به عنوان پذیرنده همه نگاه‌ها و آدم‌ها بوده که از آن شهری باشکوه ساخته است.

به عنـــوان نویســـنده‌ای که در عین جوانـــی تجربه‌های موفقی در نوشـــتن داشـــته اســـت چه توصیه‌ای می‌توانید برای جوان‌ترهایی که ســـودای نوشتن در این حوزه را دارند داشته باشید.کجای داستان را جدی‌تر بچسبند؟

خواندنِ بی‌رحمانه. خواندن فلسفه، تاریخ، تاریخ هنر، زیبایی‌شناســـی، روان‌شناســـی، خاطرات و کنارش رمان تماشـــای نقاشی، عکس، مجسمه، عرقِ ذهن را درآوردن و متوهم نشدن. نویسندگی کارِ بی‌نهایت مشکلی اســـت و بیمارکننده. اکثر نویسندگان در ســـرند تاریخ حذف می‌شوند و نابود. برای همین وقتی کسی این کار را انتخاب می‌کند باید منتظر شکست‌های پیاپی و تلخ باشد. نویسنده کسی است که می‌تواند شکست بخورد اما از زمین مسابقه بیرون نرود چون همیشه یک مسابقه دیگر وجود دارد. تا دمِ مُردن....

ایجاد موزه صنایع دستی ملایر در خانه لطفعلیان

ملایر- خبرنگار همدان پیـــام: موزه صنایع دســـتی ملایر با موافقت رئیس سازمان میراث فرهنگی و گردشگری در خانه لطفعلیان ساخته می‌شود.

نماینده مردم ملایر در خانه ملت با اشاره به اینکه در ملاقات با رئیس ســـازمان میراث فرهنگی و گردشـــگری جهت ایجاد موزه صنایع دستی در خانه لطفعلیان ملایر رایزنی شده است گفت: با اختصاص مبلغ ۱۰۰ میلیون تومان به این موضوع اقدامات در حال انجام است.

محمد کاظمی در ادامه با بیان اینکه متأسفانه در کشور نگاه به حوزه گردشگری و میراث فرهنگی که برای ما بســـیار ارزشمند است، نگاه ضعیف و کم‌رمقی اســـت افزود: بایستی سازمان میراث فرهنگی و گردشـــگری را تقویت کنیم، نگاه به این بخش ضعیف و کم رمق است.

به گفته وی بایســـتی نگاه کشوری قوی به این بخش داشـــته باشـــیم و در مباحـــث بودجه‌ای موضوع را پیگیری کنیم.

عکس روز

مراسم عقد زوج همدانی با ۱۴سکه مهریه در جوار مزار شهید گمنام .جمعه باغ موزه دفاع مقدس

عکس:همدان پیام

فرهنگ

در شانزدهمین جشنواره بین‌المللی مبارک
نمایش عروسکی «اکو» از همدان به روی صحنه می‌رود

نمایش عروســـکی «اکو» از ششـــم شـــهریورماه در شانزدهمین جشـــنواره بین‌المللی تئاتر مبارک در مجموعه تئاتر شهر تهران به روی صحنه می‌رود.

امید انصاری کارگردان همدانی با بیان این خبر گفت: این نمایش که تلفیقی از عروسک‌گردانی و سایه است، به عنوان یکی از ۲۷ نمایش منتخب نهایی این جشنواره انتخاب شده است.

این کارگـــردان همدانی با تأکید بر اینکه برای حضور در مرحله نهایی این جشنواره تا کنون ۳ مرحله بازبینی انجام شـــده اســـت؛ افزود: اجرای نمایش «اکو» در ۲ سانس ۱۸ و ۲۰:۱۵ در سالن سایه مجموعه تئاتر شهر به روی صحنه می‌رود.

وی گفت: این نمایش ٤٠ دقیقه‌ای نوشـــته «شـــیما شادمانی» بوده و با بازی مریم صحبتی، مهسا پورپروانه، نـــدا میهمی، آذر ملکی، فاطمـــه کرمی، محمد طالبی، سعید باغبانی‌نیر، مسعود طاهری‌عضد، نگار رضایی، زهره اسماعیلی به روی صحنه می‌رود و شیوا امینی نیز به عنوان عروسک‌گردان این جمع را همراهی می‌کند.

انصاری با تأکید بر اینکه تمام هزینه‌های ساخت این نمایش به صورت شـــخصی تأمین شده است، افزود: طراح عروسک‌های این نمایش «مهناز انصاری» است و ساخت آنها توسط راضیه پاشایی انجام شده است.

وی گفت: ساخت دکور و آکسسوار هم بر عهده زهره اسماعیلی، شیوا امینی، داوود عرب، مریم صحبتی، منیر قاضی‌زاده، محمدرضا امامی است.

این هنرمنـــد جوان همدانی با معرفـــی دیگر عوامل نمایش بیان کرد: در این کار زهرا صبری، تارا جهانی‌راد، خسرو انصاری (مشـــاور کارگردان)، مهسا پورپروانه (مدیر صحنه)، آذین ملک‌زاده و پیمان زند (عکاس)، آرش اسکندرلو (آهنگساز)، مرتضی بختیاری و شیما شادمانی (نوازنده)، سیده ناهید شیریان (طراح لباس) و محســـن سپه‌دوست به عنوان دســـتیار کارگردان و دراماتورژ و طراح سایه‌ها با گروه همکاری دارند.

دوسالانه نقاشی استان همدان برگزار می‌شود

مدیر فرهنگ‌وارشـــاد اسلامی شهرستان همدان از برگزاری دومین دوســـالانه نقاشـــی استان، در همدان خبر داد. داوود ابوترابی گفت: دومین دوسالانه نقاشی همدان با هدف انســـجام، اتحاد و ارتقای سطح هنری نقاشان استان برگزار می‌شود.

به گـــزارش روابط عمومی اداره کل فرهنگ‌وارشـــاد اســـلامی اســـتان همدان، وی با تأکید بر اینکه پس از انتشـــار فراخوان دوســـالانه، آثار نقاشان پیشکسوت و جوان به دبیرخانه ارشـــال شـــد، افزود: در این دوره از دوسالانه حضور پیشکســـوتان در کنار نسل جوان پررنگ است. مدیر فرهنگ‌وارشاد اسلامی شهرستان همدان با بیـــان اینکه ۱۰۰ اثر از هنرمنـــدان جوان و ۳۰ اثر از نقاشـــان پیشکسوت برای ارائه در نمایشگاه انتخاب شده است؛ بیان کرد: موضوع دوسالانه سبک زندگی اســـلامی- ایرانی انتخاب شد تا ضمن اجرای تکنیکی آثار، از نظر موضوعی و محتوایی هم به مباحث اجتماعی، فرهنگی و دینی پرداخته شود.

ابوترابی با معرفی سعید دولتی، مسئول انجمن هنرهای تجسمی استان به عنوان دبیر جشنواره گفت: علی پیروز، بهمن محمدی و مهدی اسدی، از هنرمندان شاخص و فعال این رشـــته، داوری آثار را بر عهده دارند و پس از اعلام نتایج داوری از ۷ هنرمند شامل : ۳ نقاش برگزیده، ۳ نقاش شایســـته تقدیر و یک نقـــاش در بخش ویژه دوسالانه تجلیل می‌شود. وی با بیان اینکه نمایشگاه آثار دوســـالانه روز دوم شهریور ماه در گالری استاد زنگنه مجتمع شهید آوینی افتتاح و تا ۱۰ روز پذیرای بازدید علاقمندان خواهد بود؛ گفت: روز افتتاح نمایشـــگاه، کارگاه تخصصی ناصر پلنگی به همراه نشست پرسش و پاسخ برگزار می‌شود. دومین دوسالانه نقاشی استان همدان همزمان با آغاز هفته دولت با حضور مسئولان و مقامات استانی و هنرمندان در مجتمع فرهنگی سینمایی شهید آوینی افتتاح می‌شود.