پیام تاریخ، تمدن و فرهنگ مادستان

روزنامه همدان پیام

چهارشنبه ● ۲۰ شهریورماه ۱۳۹۲ ● ۵ ذی‌القعده ۱۴۳۴ ● ۱۱ سپتامبر ۲۰۱۳

سال نهم ● شماره ۱۸۸۳ ● ۸ صفحه + نیازمندی ● ۳۰۰ تومان

www.HamedanPayam.com |ISSN: 2322-4665|

آ ۴ انتظامی معاون مطبوعاتی شد

آ ۴ بازگشت ناآرامی به ترکیه

ایران

۷ گزینه برای استانداری مطرح هستند

محمدعلی پورمختار رئیس دوره‌ای مجمع نمایندگان استان گفت: احتمالاً این هفته جمع‌بندی نهایی در خصوص انتخاب استاندار آتی استان صورت بگیرد.

آ ۴

جامعه

شقایق در محراب

۲۰ شهریور سالگرد شهادت آیت‌ا... سیداسدا... مدنی امام جمعه تبریز و نماینده امام(ره) در این شهر است. آیت‌ا... مدنی در سال ۱۲۹۳ هـ ش (۱۳۲۳ هـ ق) در دهخوارقان (آذرشهر) دیده به جهان گشود.

آ ۵

فرهنگ

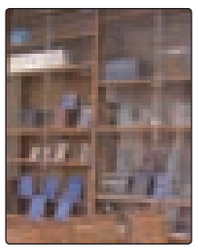

جای دست‌نوشته‌های ابن‌سینا در مادستان خالی است

در جای جای این کره خاکی هر آنکه دلش اهل ادب و هنر و علم است همدان را به دیار بوعلی سینا می‌شناسد...

آ ۸

روحانی در جمع ائمه جمعه سراسر کشور:

نقد و نصیحت‌ها را می‌پذیریم

- این دولت عصای موسی ندارد
- صدای سیل نقدینگی را می‌شنوم

همدان‌پیام: رئیس جمهور روز گذشته در جمع روحانیون ارشد استان‌های سراسر کشور که مسئولیت نمایندگی ولی‌فقیه را بر عهده دارند، حضور یافت.

حسن روحانی در نشست ائمه جمعه سراسر کشور که در تالار آدینه تهران برگزار شد از احتمال برگزاری نخستین مذاکرات هسته‌ای در حاشیه سفر خود به نیویورک و حضور در سازمان ملل خبر داد. روحانی گفت: شاید در هفته‌های آینده نخستین مذاکرات در ارتباط با موضوع هسته‌ای در نیویورک صورت گیرد.

وی در این نشست، امامان جمعه کشور را به نقدپذیری توصیه کرد و گفت: قاعدتاً امام جمعه‌ای که از تریبون کسی را یا قوه‌ای را یا دولت را به معنای اخص کلمه نصیحت می‌کند، حتماً قصد موعظه حسنه دارد، اما باید خیلی دقت کنیم.

آ ۴

کمیته ترافیک استان تأکید کرد:

قطار شهری باید به بودجه ۹۳ برسد

همدان‌پیام: تلاش‌ها برای بودجه‌گیری پروژه قطار شهری همدان باید نتیجه بدهد. این خواسته کمیته ترافیک استان همدان است که اگر تلاش‌ها از هم اکنون پیگیری نشود، این طرح از بودجه ۹۳ هم اعتباری نخواهد گرفت.

تیرماه سال ۹۱ بود که معاون برنامه‌ریزی وقت از بودجه نگرفتن قطار شهری همدان سخن گفت.

علی‌حیدر نوری معاون وقت برنامه‌ریزی استانداری همدان در آن تاریخ در جلسه ستاد تسهیل امور و پشتیبانی از واحدهای تولیدی و شهرک‌های صنعتی استان همدان گفت: کل مصوبات دور اول تا سوم سفر رئیس جمهور (دولت‌های نهم و دهم) به استان همدان به مرحله اجرایی درآمده‌اند و تنها موردی که ردیف اختصاصی بودجه دریافت نکرده قطار شهری همدان است که به دلیل انجام نشدن مطالعات فعلا بودجه نگرفته و اجرایی نمی‌شود.

حال کمیته ترافیک استان در جلسه دیروز خود اعلام کرد اگر طرح«بی.آر.تی» و قطار شهری به موقع برای بودجه سال ۹۳ آماده نشود، ردیف بودجه به این طرح‌ها تعلق نمی‌گیرد.

معاون امور عمرانی استانداری همدان در کمیته ترافیک استان با بیان اینکه همدان جزو ٦ کلانشهر کشور است، بیان داشت: اگر بتوانیم ماده ۲۱۵ را در خصوص اخذ بودجه به دست آوریم با استفاده از دلار یک هزار و ۲۲٦ تومانی، می‌توانیم هر سال ردیف بودجه برای طرح قطار شهری و طرح جامع ترافیکی داشته باشیم.

آ ۲

یادداشت روز

افزایش کمیسیون‌های شورا گامی برای تحول

همدان‌پیام: پس از آغاز رسمی شورای دور چهارم و به دنبال آن معرفی شهردار جدید همدان که البته فعلا در کسوت سرپرست شهرداری انجام وظیفه می‌کند، نوبت تعیین تکلیف کمیسیون‌های شورا بود که باید بر اساس شرایط جدید مشخص می‌شدند. در همین راستا کامران گردان، سخنگوی شورا که پیش از این از افزایش تعداد کمیسیون‌های تخصصی و دائمی شورا خبر داده بود، اوائل هفته جاری آنها را معرفی کرد.

آ ۲

ورزش

صعود تالار وحدت به مرحله سوم جام حذفی

همدان‌پیام: از مرحله دوم جام حذفی کشور، روز گذشته یک دیدار در ورزشگاه المپیک زاهدان انجام شد وتیم تالار وحدت همدان در ضربات پنالتی حریف خود تیس چابهار را شکست داد و به مرحله سوم صعود کرد.

در این دیدار ۲ تیم در وقت‌های معمول و اضافه بازی به تساوی یک بر یک رسیدند اما تیم تالار وحدت در ضربات پنالتی بهتر عمل کرد و پیروز شد. شاگردان محمود الماسی در این دیدار فوتبال زیبایی را به نمایش گذاشتند و محمد نصرتی دروازه‌بان تالار؛ ستاره میدان بود.

نصرتی یک بار در دقیقه ۱۱۸ بازی یک ضربه پنالتی حریف را گرفت و مانع از شکست تیم تالار شد و در ضربات پنالتی نیز با مهار ۲ ضربه نقش پر رنگی در صعود تالار وحدت داشت. تالار با این پیروزی، حریف تیم دسته دومی بام شهرکرد شد.

عکس: همدان پیام - عبدالرحمن رافعی

استاندار در هشتمین جشنواره تجلیل از تعاونگران و کارآفرینان برتر استان:

سرمایه را به سمت تعاونی‌ها سوق دهیم

آ ۶

هو الرحمان

مراسم اربعین ارتحال استاد عظیم‌الشأن حوزه علمیه و مفسر قرآن ابن شهید و ابوشهید

حضرت آیت ا... حاج شیخ محسن محقق (رحمه‌ا... علیه)

پنجشنبه ۹۲/۶/۲۱ از ساعت ۹/۳۰ الی ۱۱/۳۰ در مسجد جامع همدان برگزار می‌شود.

سخنران: خطیب توانا و استاد گرانقدر حضرت حجت‌الاسلام والمسلمین حاج آقا صالحی‌خوانساری از قم

دفتر نماینده ولی‌فقیه در استان همدان، حوزه علمیه، بیت شریف آیت‌ا... محقق، هیأت امنای پایگاه بسیج سلمان، مسجد آیت‌ا... محقق (گنبد علویان)، شورا و انجمن یادآوران عاشورای حسینی همدان، مجمع امور صنفی همدان، ستاد برگزاری مراسم

آگهی مزایده اوقاف ملایر

استخر سرپوشیده سیفیه ملایر وابسته به اداره اوقاف و امور خیریه این شهرستان برای مدت یک سال از طریق مزایده به اجاره واگذارمیگردد.

جهت کسب اطلاعات بیشتر به واحد حقوقی اداره اوقاف مراجعه یا با شماره ۳۳۴۵۵۱۰ تماس حاصل نمایید.

آگهی مناقصه سلف دانشگاه نهاوند (ویژه دختران)

دانشگاه نهاوند در نظر دارد نسبت به واگذاری تمامی امور مربوط به تهیه، طبخ و توزیع غذا در سلف دانشگاه از طریق مناقصه اقدام نماید.

متقاضیان می‌توانند برای اطلاع بیشتر از شرایط مناقصه تا پایان وقت اداری روز شنبه مورخه ۹۲/۶/۲۳ به امور اداری دانشگاه مراجعه نموده و یا با شماره تلفن‌های ذیل تماس حاصل نمایند.

آدرس: انتهای شهرک شهید دستغیب، دانشگاه نهاوند (ویژه دختران)

تلفن: ۳۲۴۰۴۶۰ - ۰۸۵۲ همراه: ۰۹۱۸۹۰۹۰۳۴۳

دانشگاه نهاوند

جایگاه پیام رسانه

ناشران محترم

آیا دغدغه کیفیت چاپ دارید؟

آیا دغدغه سرعت تحویل سفارش دارید؟

آیا دغدغه قیمت چاپ دارید؟

آیا از ناهماهنگی در نظارت بر فرآیند چاپ سفارش‌هایتان گله‌مندید؟

ما با بزرگترین و مجهزترین چاپخانه شبانه‌روزی غرب کشور پاسخگوی دغدغه‌های شمائیم.

تلفن هماهنگی برای بازدید از توانمندی‌ها و تولیدهای ما

چاپخانه پیام‌رسانه

۰۸۱۱-۸۲۶۴۴۳۳

تبریک و تهنیت

جناب آقایان

حاج رضا میرزایی

ریاست محترم شورای اسلامی شهر همدان

مهندس محمد تبریزی

نایب‌رئیس محترم شورای اسلامی شهر همدان

کامران گردان

سخنگوی محترم شورای اسلامی شهر همدان

بدینوسیله انتخاب شما بزرگواران را تبریک عرض نموده و برای شما و سایر اعضای محترم شورای اسلامی شهر همدان (پایتخت تاریخ و تمدن ایران‌زمین) سلامتی و موفقیت آرزومندیم.

روابط عمومی دهکده تفریحی فرهنگی ورزشی گنج‌نامه

ضمیمه رایگان هر روز روزنامه همدان‌پیام

نیازمندیهای صبح استان همدان

هر روز چاپ می‌شود

تلفن تماس: ۸۲۶۴۴۰۰

آموزش‌های فنی و حرفه‌ای در راستای تربیت نیروهای متخصص باشد

همدان‌پیام: آموزش‌های فنی و حرفه‌ای باید در راستای تربیت و تأمین نیروهای متخصص مورد نیاز صنایع و بنگاه‌های اقتصادی فعال استان باشد.

مدیرکل آموزش فنی و حرفه‌ای همدان با اشاره به اهمیت کیفیت آموزش‌های مهارتی و تربیت انسانی به تعداد مورد نیاز بازار کار گفت: تعامل بین بنگاه‌های اقتصادی و سازمان آموزش فنی و حرفه‌ای موجب می‌شود کمیت و کیفیت آموزش‌ها مطابق با نیاز آنها و در حد بسیار مطلوبی ارائه شود.

علیرضا مهرابی در گفتگو با ایرنا افزود: امروزه مهارت‌آموزان فنی و حرفه‌ای کشور به جهانیان ثابت کرده‌اند که ایران ظرفیت آن را دارد که در اندازه‌های یک کشور صنعتی ظاهر شود.

ضرورت اجرای طرح تشکیل سازمان نظام مهندسی کیفیت

همدان‌پیام: معاون توسعه مدیریت و منابع انسانی استانداری همدان بر ضرورت اجرای طرح تشکیل سازمان نظام مهندسی کیفیت تأکید کرد.

به گزارش ایسنا، کریم مطهری‌مؤید در کارگروه پژوهش، فناوری و تحول اداری اظهار کرد: تشکیل سازمان نظام مهندسی کیفیت از جمله طرح‌های بسیار خوب و ملی است اما باید بدانیم که این سازمان نمی‌تواند تحت نظر مجموعه استاندارد باشد و باید در کنار مجموعه استاندارد ایجاد شود. وی افزود: این طرح ملی بوده اما باید چگونگی اجرای این طرح در کمیته نیازسنجی بررسی شود تا بدون موانع و به بهترین شکل اجرا شود.

مطهری‌مؤید خاطرنشان کرد: با توجه به اینکه مدیران کنترل کیفیت برای دریافت حقوق، وابسته به واحد تولیدی مورد نظر هستند این موضوع ممکن است بر روی کیفیت تولید تأثیر بگذارد و مدیران کنترل کیفیت برای دریافت حقوق، مسائل را عنوان نکنند. بنابراین بهتر است مجموعه استاندارد برای مجوز دریافت حقوق مدیران کنترل کیفیت از واحدهای تولیدی امتیاز بگیرد تا مدیران کنترل کیفیت بهتر کار خود را انجام دهند و وابستگی به واحد تولیدی مورد نظر نداشته باشند.

معاون توسعه مدیریت و منابع انسانی استانداری همدان گفت: تولیدکننده باید به مسائل اخلاقی پایبند بوده و تمام جوانب در تولید را مد نظر داشته باشد. وی اضافه کرد: ایجاد سازمان نظام مهندسی کیفیت، ضرورت دارد اما برای اجرای این طرح نیاز به بررسی بیشتر است تا طرحی پخته‌تر ارائه شود.

وی ۲ طرح بررسی راهکارهای توسعه اخلاق جوانمردی در بین ورزشکاران بخش قهرمانی استان همدان و بررسی نقش ورزش در توسعه کارآفرینی و اشتغال در استان همدان و ارائه راهکارهای اجرایی را از جمله طرح‌های خوب اداره کل ورزش و جوانان معرفی کرد و گفت: این ۲ طرح از جمله طرح‌های خوبی هستند که به پیشرفت در حوزه امور ورزش و جوانان کمک می‌کنند که در نهایت اجرای این ۲ طرح مصوب شد. مطهری‌مؤید به برگزاری نمایشگاه کشوری علم تا عمل از ۲۷ تا ۳۰ مهرماه در تهران اشاره کرد و گفت: این نمایشگاه که با هدف تبدیل علم به ثروت برگزار می‌شود؛ از استان‌ها خواستار ارائه طرح‌های قوی در قالب شرکت‌های دانش‌بنیان شدند که در نهایت از بین ۳۵ طرح ارائه شده از همدان، ۱۴ طرح انتخاب شده است.

کمیته ترافیک استان تأکید کرد:

قطار شهری باید به بودجه ۹۳ برسد

ادامه از صفحه یک: خسرو سامری از شهرداری خواست تا ۱۵ مهرماه بخش نخست مطالعات طرح «بی.آر.تی» را آماده و به شورای هماهنگی ترافیک ارائه دهد.

وی در بخش دیگر صحبت‌های خود به افتتاح پارکینگ‌های طبقاتی اشاره کرد و گفت: باید تابلوهای دیجیتال برای راهنمایی رانندگان به سمت پارکینگ‌های طبقاتی با اعلام ظرفیت پارکینگ نصب شود.

معاون امور عمرانی استانداری همدان با بیان اینکه جلسه توجیهی رانندگان سرویس مدارس قبل از بازگشایی مدارس برگزار می‌شود، اظهار کرد: تا قبل از ۲۸ شهریورماه سال جاری خط‌کشی و نصب تابلو در جلوی مدارس باید از سوی شهرداری انجام گیرد.

خسرو سامری با تأکید بر ضرورت برخورد جدی با سرویس‌های بدون مجوز مدارس و بدون برچسب شناسایی؛ خواستار کنترل و نظارت بیشتر بر روند تعیین نرخ کرایه تاکسی‌های سرویس مدارس شد.

وی تصریح کرد: اداره کل آموزش و پرورش برای عقد قرارداد سرویس مدارس در کنار والدین دانش‌آموزان باشد و با همکاری اداره راهنمایی و رانندگی و سازمان تاکسیرانی قیمت مناسبی تعیین شود همچنین باید نرخ مصوب بر روی شیشه خودروها نصب شود و بر نحوه عملکرد سرویس مدارس، نظارت جدی صورت گیرد.

سامری از شهرداری همدان به دلیل اینکه از جلسه قبل تاکنون کاری در حوزه ساماندهی پسماندها انجام نشده است، انتقاد کرد و خواستار توجه به این موضوع شد.

در این میان محمدرضا الیاسی یکی از اعضای شورای شهر همدان با انتقاد از عملکرد شهرداری درباره برگزاری مناقصه تعیین مشاور برای مطالعه طرح قطار شهری گفت: شهرداری همدان از شهریورماه سال ۹۱ تاکنون نتوانسته یک مناقصه را برای انتخاب و تعیین مشاور در راستای آغاز مطالعه این طرح برگزار کند.

شهرداری همدان از شهریورماه سال ۹۱ تاکنون نتوانسته یک مناقصه را برای انتخاب و تعیین مشاور در راستای آغاز مطالعه این طرح برگزار کند

فرماندار همدان هم با بیان اینکه شهرداری باید تا ۱۵ شهریور خط کشی معابر و نصب علائم برای ۷۵ مدرسه در همدان را انجام می‌داد، گفت: شهرداری باید با همکاری آموزش و پرورش اقدامات ایمنی در این خصوص را انجام دهد.

حسن قهرمانی‌مطلق با اشاره به انتخاب رانندگان سرویس مدارس اظهار کرد: رانندگان سرویس مدارس باید گزینش شوند و برچسب شناسایی بر روی خودروی آنها نصب شود.

وی با بیان اینکه سقف افزایش نرخ کرایه تاکسی‌ها ۲۰ درصد است، عنوان کرد: کلاس‌های آموزشی ویژه رانندگان سرویس مدارس در شهر و روستا برگزار خواهد شد.

فرماندار همدان از تشکیل یک گروه با عضویت فرمانداری، شهرداری، راهنمایی و رانندگی و آموزش و پرورش برای نظارت بیشتر بر وضع اخلاقی رانندگان سرویس مدارس خبر داد.

مدیرکل دفتر فنی استانداری همدان نیز گفت: در سال گذشته ۶۰۷ نفر بر اثر تصادفات رانندگی در استان همدان جان خود را از دست دادند که شهرستان همدان بیشترین آمار فوتی در تصادفات رانندگی با ۳۸۵ نفر معادل ۶۳ درصد را به خود اختصاص داده است و شهرستان تویسرکان در سال گذشته با ۸ مورد جان‌باخته معادل ۱/۳ درصد، کمترین میزان مرگ و میر ناشی از تصادفات رانندگی را داشته است.

عزیز یوسفی با بیان اینکه در فصل زمستان میزان تلفات تصادفات رانندگی روند کاهشی دارد؛ ایجاد موانع و تمهیدات در معابر برای جلوگیری از وقوع تصادفات بویژه در همدان را ضروری خواند.

وی در ادامه تلفات ناشی از تصادفات رانندگی در ۳ ماه نخست سال جاری را ۱۴۱ نفر اعلام کرد که این میزان در زمان مشابه سال گذشته ۱۳۶ نفر بوده که نشان‌دهنده افزایش تصادفات در مدت مشابه است.

سرپرست شهرداری همدان نیز در ادامه با اشاره به تشکیل شورای اداری شهرداری همدان با موضوع بررسی تمهیدات لازم برای بازگشایی مدارس، گفت: نصب علائم، چراغ‌ها و خط‌کشی معابر در شهر بویژه در محل عبور عابران پیاده به طور جدی پیگیری می‌شود.

نصب تابلوهای هشداردهنده و علائم راهنمایی، خط‌کشی معابر و نصب سرعت‌گیر برای ۵۲ مدرسه ضروری ارزیابی شده که شهرداری باید برای آنها اقدام کند

امیررضا یوسفیان نظارت بر عملکرد تاکسیرانی و اتوبوسرانی برای ارائه خدمات مناسب در قالب سرویس مدارس را در دستور کار شهرداری اعلام کرد و با توجه به اینکه بهسازی ناوگان تاکسیرانی در چند سال گذشته در همدان انجام نشده است، بازسازی ناوگان حمل و نقل عمومی درون شهری را در اولویت دانست.

وی از افزودن اتوبوس‌های «سه محور» به ناوگان حمل و نقل درون‌شهری همدان خبر داد و گفت: اتوبوس‌های متوقف و غیرفعال بزودی بازسازی و به چرخه حمل و نقل درون‌شهری برمی‌گردند.

رئیس پلیس راهنمایی و رانندگی استان همدان نیز با بیان اینکه در سال تحصیلی گذشته ۲۰۰ دانش‌آموز بر اثر تصادفات رانندگی مجروح و ٤ نفر نیز فوت کرده‌اند، به طرح بازگشایی مدارس اشاره کرد و گفت: نصب تابلوهای هشداردهنده و علائم راهنمایی، خط‌کشی معابر و نصب سرعت‌گیر برای ۵۲ مدرسه ضروری ارزیابی شده که شهرداری باید برای آنها اقدام کند.

حسین طلایی با تأکید بر اینکه با رانندگان متخلف سرویس مدارس برخورد جدی خواهد شد، عنوان کرد: اگر این افراد تخلف رانندگی شامل سرعت غیرمجاز، سبقت غیرمجاز، انحراف به چپ، عبور از چراغ قرمز و تخلفات حادثه‌ساز دیگر را ۳ بار تکرار کنند، گواهینامه آنها به مدت یک سال توقیف خواهد شد.

وی با اشاره به سنگینی ترافیک ۱۵ روز اول بازگشایی مدارس، خواستار جلوگیری از انجام عملیات عمرانی در کنار مدارس برای تردد آسان و بهتر سرویس‌های مدارس شد و گفت: راهنمایی و رانندگی نیز در ۱۵ روز نخست بازگشایی مدارس، کنترل و نظارت ترافیکی را تشدید خواهد کرد همچنین جلسه توجیهی برای رانندگان تاکسی مدارس نیز قبل از بازگشایی مدارس برگزار خواهد شد.

رئیس پلیس راهنمایی و رانندگی استان ادامه داد: در طرح ویژه انتظامی استان برای بازگشایی مدارس از توان کلانتری‌ها و یگان امداد نیروی انتظامی در ساعات تعطیلی مدارس برای جلوگیری از مزاحمت‌ها استفاده خواهد شد.

در ادامه رئیس پلیس راه همدان نیز از کاهش تلفات حوادث رانندگی در ۳ ماهه، ٤ ماهه و ۵ ماهه نخست سال جاری نسبت به مدت مشابه سال گذشته خبر داد و گفت: اعداد و ارقامی که اعلام شده، اشتباه است.

محمد خیری با اشاره به اینکه سرعت‌گیرهای غیراستاندارد در معابر روستایی توسط خود اهالی ایجاد شده است، عنوان کرد: پلیس با ایجاد سرعت‌گیرها مخالف نیست؛ اما باید استاندارد باشند و رنگ‌آمیزی شوند.

رئیس پزشکی قانونی استان همدان هم گفت: در ٤ ماهه نخست سال گذشته ۱۳۲ نفر در جاده‌های برون‌شهری، ۳۷ نفر در حوزه درون‌شهری و ۱۰ نفر در حوزه روستایی جان خود را بر اثر تصادف از دست داده‌اند که این آمار در مدت مشابه امسال در حوزه برون‌شهری ۱۱۹ نفر، درون‌شهری ۳٦ نفر و روستایی ۸ نفر بوده است.

علی‌احسان صالح در ادامه به میزان تلفات رانندگی ۵ ماهه نخست سال گذشته اشاره و اضافه کرد: در ۵ ماه نخست سال جاری نیز ۲۳٤ مورد تلفات رانندگی گزارش شده است که ٦۰ زن و ۱۷٤ مرد را شامل می‌شود.

به گفته صالح در مقایسه آماری در مدت مشابه سال جاری نسبت به سال گذشته میزان تلفات رانندگی کاهش داشته است.

وی در خصوص تعداد مجروحان سوانح رانندگی نیز اعلام کرد: در ۵ ماهه نخست سال گذشته ۳ هزار و ۳۷۷ نفر بر اثر تصادفات رانندگی مجروح شدند که این آمار در مدت مشابه امسال ۳ هزار و ٤۸۳ مجروح است.

معاون حمل و نقل و ترافیک شهرداری همدان نیز در ادامه با پیش‌بینی ۷۰۰ تا ۸۰۰ تاکسی ویژه سرویس مدارس در همدان گفت: تاکنون ٤۵۰ راننده تاکسی به عنوان متقاضی سرویس مدارس مراجعه کرده‌اند.

احمد جعفرپور با بیان اینکه در همدان ۲٤۸ دستگاه اتوبوس درون‌شهری وجود دارد، افزود: در حال حاضر تعداد ۱۷۰ دستگاه اتوبوس فعال در شهر خدمات ارائه می‌دهند که امیدواریم تا زمان بازگشایی مدارس با بازسازی اتوبوس‌های غیرفعال این تعداد به ۲۰۰ دستگاه افزایش یابد.

در ادامه جلسه معاون توسعه منابع و پشتیبانی اداره کل آموزش و پرورش استان همدان با بیان اینکه سال گذشته تعداد ۳ هزار و ۸۰۰ خودرو در استان اقدام به جابه‌جایی دانش‌آموزان کردند، گفت: سال گذشته تعداد ۳۵ هزار دانش‌آموز توسط حمل و نقل عمومی جابه‌جا شده‌اند.

محمد بداغی افزود: شهرداری تا قبل از بازگشایی مدارس، نرخ کرایه تاکسی‌ها و سرویس مدارس را اعلام و اقدام به خط‌کشی و نصب سرعت‌گیر مقابل مدارس کند.

وی با اشاره به اینکه رانندگان سرویس مدارس باید قبل از بازگشایی مدارس آموزش ببینند، افزود: وسایل نقلیه شخصی که اقدام به مسافرکشی می‌کنند و یا به درخواست خانواده‌ها سرویس مدارس می‌شوند باید با نصب برچسب شناسایی، ساماندهی شوند.

یادداشت روز

افزایش کمیسیون‌های شورا گامی مهم در جهت تحول

همدان‌پیام: پس از آغاز رسمی شورای دور چهارم و به دنبال آن معرفی شهردار جدید همدان که البته فعلا در کسوت سرپرست شهرداری انجام وظیفه می‌کند، نوبت تعیین تکلیف کمیسیون‌های شورا بود که باید بر اساس شرایط جدید مشخص می‌شدند. در همین راستا کامران گردان، سخنگوی شورا که پیش از این از افزایش تعداد کمیسیون‌های تخصصی و دائمی شورا خبر داده بود، اوائل هفته جاری آنها را معرفی کرد.

البته تصمیم‌گیری در خصوص کمیسیون‌های تخصصی به قبل از آغاز به کار رسمی شورا برمی‌گردد و منتخبان مردم اعلام کرده بودند که با توجه به افزایش تعداد اعضای شورا از یک‌سو و نیازها و شرایط کنونی کلانشهر همدان، تعداد و حتی عنوان کمیسیون‌ها نیز تغییر خواهد کرد تا پیگیری امور شهری و زمینه‌سازی برای توسعه متوازن و همه جانبه مرکز استان به سهولت انجام گیرد و شورا بتواند در تصمیم‌سازی‌ها و سیاست‌گذاری‌های آتی خود برای پیشرفت و توسعه شهری و عبور آسان از شرایط دشوار کنونی، از تمام ظرفیت‌ها و امکانات استفاده کند.

از سوی دیگر تخصص‌محوری و برخورداری از نگاه کارشناسی و تبلور آن در تصمیمات کلان شورای شهر ایجاب می‌کند که کمیسیون‌های دائمی شورا ضمن برخورداری از تناسب و سازگاری لازم با شرایط و نیازهای شهری در حوزه‌های مختلف، فعال‌تر از گذشته عمل کرده و بتوانند زمینه‌های تصمیمات و سیاست‌گذاری دقیق و کارشناسی شده را بیش از پیش فراهم آورند.

تاکنون ٤ کمیسیون با نام‌های برنامه و بودجه و امور حقوقی، عمرانی و شهرسازی، فرهنگی و اجتماعی و خدمات شهری در شورای شهر همدان فعال بودند که بر اساس گزارش‌های نه چندان دقیق ارائه شده، هر یک از آنها مسائل و موضوعات مهمی را در حوزه‌های مختلف پیگیری و به صحن علنی شورا ارائه داده‌اند که بعضاً نتایجی نیز به دست آمده است. با این حال کارنامه ضعیف شورای ۲+٤ نشان می‌دهد که کمیسیون‌های مذکور نیز به خوبی نتوانسته‌اند از ظرفیت‌ها و فرصت‌های موجود استفاده لازم را برده و در تصمیمات شورا تأثیر مثبت و قابل قبولی داشته باشند.

از سوی دیگر توانمندی‌ها و ظرفیت‌های ارزشمند شهر همدان در حوزه‌های مختلف از جمله فرهنگی، گردشگری و اجتماعی ایجاب می‌کند که علاوه بر موضوعات قبلی، کمیسیون‌هایی نیز در راستای پیگیری دقیق و تخصصی امور با توجه به ظرفیت‌های مذکور تشکیل شود. همچنین نیازها و ضرورت‌های مربوط به سرمایه‌گذاری در کلانشهر همدان و نیز چالش‌های حوزه حمل و نقل و ترافیک؛ اختصاص کمیسیون‌های تخصصی به این مباحث را دوچندان کرده بود.

این ضرورت‌ها و نیازها و مباحث مختلف دیگر باعث شد تا شورای چهارم به فکر افزایش تعداد کمیسیون‌ها بیفتد. کمااینکه ۱۵ نفره شدن شورا نیز این توقع و انتظار را ایجاد کرده بود که در کنار افزایش کمی، کیفیت کار شورا نیز بالا رود و بازنگری در تعداد و عناوین کمیسیون‌های تخصصی، گامی مهم در راستای تحقق چنین امر مهمی و در نتیجه کارآمدی بیشتر شورا به حساب آید.

به هر حال با تصمیم شورای چهارم همدان، تعداد کمیسیون‌ها از ۵ کمیسیون به ۷ کمیسیون افزایش یافت که نام‌های آن عبارتند از: معماری و شهرسازی، سرمایه‌گذاری و گردشگری، برنامه و بودجه و حقوقی، خدمات شهری و امور حمل و نقل و ترافیک، فنی عمرانی و امور زیربنایی، فرهنگی و اجتماعی و کمیسیون نظارت.

عناوین کمیسیون‌های هفتگانه شورای شهر همدان به خوبی نشان می‌دهد که اعضای شورا سعی کرده‌اند نیازها و ضرورت‌های پیش‌گفته را مدنظر قرار داده و کمیسیون‌ها را به گونه‌ای تشکیل دهند که نه تنها همه حوزه‌ها را شامل شود بلکه شرایط و مقتضیات کنونی شهر و ضرورت و اولویت‌های آن با توجه به اهداف یک کلانشهر برای آن کاملا لحاظ شده باشد.

مباحث مهمی چون سرمایه‌گذاری، گردشگری، امور زیربنایی و نظارت که به رغم اهمیت بالای آن، در گذشته تا حدودی مورد غفلت شورا واقع شده بود، امروزه در کانون توجه شورای چهارم قرار گرفته و تعدادی از کمیسیون‌های تخصصی بدانها اختصاص یافته است تا پیگیری موضوعات مهمی که در زمره نیازها و ضرورت‌های اصلی شهر قرار دارند، با جدیت بیشتری انجام پذیرد و مسائل و مشکلات این حوزه‌ها در سایه تصمیمات معقول و عالمانه شورا مرتفع شود و در آینده شاهد رشد و پویایی بیش از پیش آنها باشیم.

بدون شک تحقق اهداف مذکور، مستلزم فعال‌تر عمل کردن شورا و استفاده کمیسیون‌های تخصصی از فرصت‌های موجود و ارائه راهکارهای مناسب برای رشد و توسعه شهری در حوزه‌های مختلف است وگرنه با افزایش کمی و عوض کردن عناوین کمیسیون‌ها نمی‌توان به آینده روشن، امیدوار شد. از این رو انتظار می‌رود شورای چهارم که به نظر می‌رسد در انتخاب کمیسیون‌ها با دقت لازم و بر اساس نیازسنجی درست خود عمل کرده است، در آینده بتواند گام‌های موثری برای ایجاد تحول در شهر برداشته و ضمن حل مشکلات کنونی، زمینه‌های رشد و ارتقای همدان را فراهم آورد.

خبر

توزیع ۴۸ هزار جلد کتاب در مدارس بهار

همدان‌پیام: در آستانه بازگشایی مدارس ٤۸ هزار جلد کتاب در مدارس شهرستان بهار توزیع می‌شود.

مدیر آموزش و پرورش شهرستان بهار در گفتگو با مهر گفت: از این میزان کتاب، ۳۷ هزار جلد در دوره ابتدایی، ۸ هزار جلد در دوره کاردانش و ۳ هزار جلد در دوره پیش‌دانشگاهی در حال توزیع است.

علی زارعی افزود: با توجه به برنامه‌ریزی‌های صورت گرفته کتاب‌های دوره راهنمایی و متوسطه از سوی واحدهای توزیع کننده کتاب در شهرستان توزیع می‌شود.

وی با اشاره به اینکه فروش اجباری لوازم‌التحریر به همراه کتاب‌های درسی ممنوع است، عنوان داشت: قیمت کتاب‌های درسی، همان قیمت درج شده در پشت جلد کتاب است که در اختیار واحدهای آموزشی و کتابفروشی‌ها قرار می‌گیرد.

کارخانه‌ای:

همدان در برندسازی تولیدات ضعیف عمل کرده است

همدان‌پیام: نماینده مردم همدان و فامنین در مجلس شورای اسلامی با بیان اینکه امروزه اهمیت بسته‌بندی و برندسازی کالاها به اندازه تولید کالاهای داخلی مهم است، گفت: همدان در بخش‌های مختلف کشاورزی، گردشگری و صنایع دستی امتیازات ویژه‌ای دارد اما متأسفانه نتوانسته از توانمندی‌ها و ظرفیت‌ها در قالب برندهای مشخص و معرفی شده در کشور و جهان استفاده کند.

ابراهیم کارخانه‌ای در گفتگو با مهر اضافه کرد: استان همدان در تولید محصولات کشاورزی از جمله سیر، گردو، سیب‌زمینی و سفال در کشور رتبه‌های اول تا سوم را دارد اما متأسفانه این کالاها بدون برندی مشخص و با بسته‌بندی نامناسب بیشتر به صورت فله‌ای در بازارها به فروش می‌رسند.

وی ادامه داد: این در حالی است که اگر تولیدات داخلی در قالب یک بسته‌بندی زیبا و جذاب در بازار عرضه شود می‌تواند علاوه بر افزایش فروش، اشتغالزایی را نیز به دنبال داشته باشد.

کارخانه‌ای اظهار داشت: برندسازی و بسته‌بندی مناسب با جذابیت بالا تحول بزرگی در بازار تولیدات استان همدان بویژه در امر صادرات به وجود می‌آورد.

وی بر ضرورت توجه به بسته‌بندی مناسب و با کیفیت کالاهای صادراتی و نقش آن در توسعه صادرات غیر نفتی تأکید کرد و یادآور شد: با توجه به برندسازی و کیفیت محصولات بسته‌بندی می‌توان از عرضه بسیاری از محصولات بی‌کیفیت و تقلبی نیز جلوگیری کرد.

نماینده مردم همدان و فامنین در مجلس شورای اسلامی افزود: بی‌توجهی به طراحی و صنعت بسته‌بندی یکی از مهمترین عواملی است که سبب شده همدان نتواند به نحو بهینه محصولات خود را به بازارهای جهانی معرفی کند و جایگاهی متناسب با تولید خود به دست آورد.

وی با اشاره به سوء استفاده کشورهای دیگر از ضعف صنعت بسته‌بندی کشور، اضافه کرد: این ضعف باعث شده تا کشورهای دیگر با خرید کالاهای ایرانی به صورت فله‌ای با قیمت نازل و با انجام عملیات بسته‌بندی در کشور خود، محصولات ایرانی را به نام خود با قیمت‌های مضاعف به دیگر کشورها صادر کنند.

وی با بیان اینکه مهمترین نقش بسته‌بندی کالا، ایجاد ارزش افزوده در کشور است، اظهار داشت: این موضوع سطح درآمد ملی را افزایش می‌دهد.

کارخانه‌ای تأکید کرد: محافظت از کالا، جلوگیری از فساد آن و افزایش طول عمر مفید، هویت‌بخشی به محصول، تسهیل در توزیع و حمل و نقل، جلوگیری از تقلب و دست‌کاری در محصول، متمایز کردن محصول از سایر محصولات مشابه، حفظ منافع خریدار و فروشنده، ایجاد رقابت و بهره‌برداری بیشتر از بازار و جلوگیری از ضایعات محصول از جمله مهمترین کارکردهای بسته‌بندی مناسب و با کیفیت کالاها است.

کارخانه‌ای ادامه داد: زمانی که یک شرکت با برندی برای خود در بازار جایگاه خاصی را پیدا کند هزینه‌های تبلیغاتی تولیدات جدید کمتر شده و فاصله حضور محصول جدید در بازار و جا افتادن آن بسیار اندک می‌شود. بر این اساس تمام این امور منجر به قدرت بیشتر برند و تصاحب سهم قابل توجهی از بازار و افزایش ارزش برند می‌شود.

وی افزود: تولیدات استان همدان باید به صورت انحصاری و با معرفی صحیح، جایگاه خود را در بازارهای جهانی پیدا کند و به نام ایران و همدان ثبت شود.

کارخانه‌ای گفت: تولیداتی از جمله گردو از سوغات با کیفیت استان همدان بشمار می‌آیند که متأسفانه به علت نبود بسته‌بندی مناسب هم اکنون جایگاه حقیقی خود را در بازار جهانی به دست نیاورده‌اند.

وی افزود: با افزایش تولیدات داخلی و بهینه شدن کیفیت بسته‌بندی این کالاها، تمایل عمومی مصرف‌کنندگان در بازار جهانی برای استفاده از کالاهای داخلی افزایش می‌یابد.

کارخانه‌ای بر توجه به برندسازی در زمینه سوغات استان همدان نیز تأکید کرد و افزود: می‌توان مجموعه‌ای از سوغات استان همدان را در قالب بسته‌بندی‌های متناسب و استاندارد و برند عالی در بازار برای معرفی تولیدات سوغات همدان عرضه کرد.

شنیده

۱- نام برخی از نمایندگان ادوار گذشته در بین گزینه‌های استانداری دیده می‌شود. شنیده شده است که نام محمدباقر بهرامی نماینده اسدآباد در مجالس گذشته و رضا طلایی‌نیک نماینده بهار و کبودراهنگ در مجلس هفتم برای استانداری مطرح شده است. گفتنی است رئیس مجمع نمایندگان استان از وجود ۷ گزینه برای استانداری خبر داده است.

۲- نام محمدحسین صوفی معاون صدای سازمان صدا و سیما هم برای استانداری همدان مطرح شده است. گفته می‌شود که در میان گزینه‌های استانداری نام برخی از مدیران دولتی و از جمله محمدحسین صوفی رئیس اسبق صدا و سیمای استان هم دیده می‌شود.

۳- برخی معاونان فعلی شهرداری ابقا می‌شوند. شنیده شده است که سرپرست شهرداری همدان قصد دارد از برخی معاونان فعلی در دوره جدید نیز استفاده کند. گفته می‌شود یکی از گزینه‌هایی که احتمال باقی ماندنش در سطح معاونان شهرداری می‌رود موسی رسولی معاون فنی و عمرانی است.

خبر

فرماندار همدان:

بسیج دانش‌آموزی جذب حداکثری داشته باشد

همدان‌پیام: فرماندار همدان در جمع اعضای شورای همفکری آینده‌سازان بسیج دانش‌آموزی گفت: بسیج دانش‌آموزی باید جذب حداکثری داشته باشد و این مهم؛ هنرنمایی شما نخبگان بسیجی را می‌طلبد.

به گزارش ایسنا، حسن قهرمانی‌مطلق؛ آموزش و پرورش را یکی از کلیدی‌ترین نهادهای تربیتی کشور خواند و اضافه کرد: ارتباط با دانش‌آموزان از طریق بسیج دانش‌آموزی می‌تواند منشأ تحول و تأثیرگذاری باشد.

وی کسوت بسیجی را عنوانی با افتخار برای هر فرد دانست که باید در زیر علم ولایت باشد و تأکید کرد: ادعای پیروی از ولایت نباید محدود به حرف بوده و در عرصه‌های عملی باید قابل مشاهده باشد.

فرماندار همدان با اشاره به برخی از سوالات طرح شده توسط رهبر معظم انقلاب در سفر به خراسان شمالی درباره سبک زندگی تصریح کرد: در عمل به منویات رهبر معظم انقلاب هر فردی می‌تواند تأثیرگذار باشد و باید دغدغه پاسخ به این سوالات در همه پیروان ولایت وجود داشته باشد.

وی افزود: شما می‌توانید مباحث سبک زندگی را در کمیسیون‌های شورای همفکری بسیج آینده‌سازان طرح و فکر آینده‌سازان را در این خصوص درگیر کنید.

قهرمانی‌مطلق الگوپذیری دانش‌آموزان از فرهنگ بیگانه را آسیبی جدی در سطح جامعه برشمرد و اظهار کرد: ناتوی فرهنگی با بازی‌های رایانه‌ای، ماهواره و بهره‌گیری از فضای سایبری بر دانش‌آموزان ما اثر می‌گذارد که نباید در این باره دست روی دست بگذاریم.

وی اضافه کرد: خوشی و خوشگذرانی در فرهنگ اسلام و غرب تعاریف متفاوتی دارد و الگوی یک جوان یا نوجوان مسلمان در این خصوص باید به خوبی معرفی شود.

فرماندار همدان توسل به ائمه اطهار(علیهم‌السلام) و توجه به حرکات، رفتارها و زندگی آنان را لازمه الگوپذیری در جامعه اسلامی خواند و افزود: سوالات مقام معظم رهبری در خصوص سبک زندگی جنبه تلنگر دارد که باید جدی گرفته و برای گرفتار نشدن در آسیب‌های اجتماعی باید راهبردهای مناسبی اتخاذ شود.

بررسی مشکلات آب روستای فیض‌آباد

همدان‌پیام: ۱۰ حلقه چاه طی چند سال اخیر در روستای فیض‌آباد خشک شده است.

معاون فرماندار فامنین در نشست بررسی مشکلات آب روستای فیض‌آباد از خشک شدن ۱۰ حلقه چاه طی چند سال اخیر در این روستا خبر داد و گفت: این روستا با ۲ هزار و ۸٦۰ نفر جمعیت از پرجمعیت‌ترین روستاهای شهرستان است.

به گزارش روابط عمومی فرمانداری، حمیدی به مشکل روستا در تأمین آب شرب اشاره کرد و افزود: با تلاش مسئولان شهرستان و لایروبی یک حلقه چاه، به‌طور موقت مشکل آب شرب این روستا تأمین شده است، ولی مردم روستا نیز باید در این راستا یاری‌کننده مسئولان باشند.

فرماندار رزن:

تدبیر مسئولان نبود اعتبارات را جبران می‌کند

همدان‌پیام: تدبیر، دلسوزی و همدلی مدیران و مسئولان، نبود اعتبارات مالی را جبران می‌کند.

فرماندار رزن هدف از برگزاری شورای آموزش و پرورش را تصمیم‌گیری راهبردی در امر آموزش و پرورش شهرستان خواند و از اعضا خواست تا علاوه بر حضور مستمر سعی بر به‌کارگیری از هرگونه تدبیر و ابزار برای بهبود روزافزون شاخص‌های آموزشی در شهرستان داشته باشند.

کرم اصفهانی تأکید کرد: تدبیر، دلسوزی و همدلی مدیران و مسئولان، نبود اعتبارات مالی را جبران می‌کند.

به گزارش روابط عمومی فرمانداری رزن؛ اصفهانی با توجه به اینکه بعد از خانواده، آموزش و پرورش از مقدس‌ترین نهادهاست و مدارس نخستین سنگر در مقابل تهدیدات دشمنان هستند، از دست‌اندرکاران موضوع آموزش خواست تا با نگرشی فرا منطقه‌ای و بلندمدت، نسل نوجوان و جوان کشور را برای مقابله با این تهدیدات، آماده کرده و پرورش دهند.

وی گفت: به منظور از دست ندادن زمان، شایسته است که برنامه‌های آموزشی دانش‌آموزان قبل آغاز رسمی سال تحصیلی در اختیار خانواده‌ها قرار گیرد.

فرماندار تویسرکان:

سیاست‌گذاری آموزش شهروندی مشکلات را کاهش می‌دهد

همدان‌پیام: اگر سیاست‌گذاری در آموزش شهروندی مطلوب باشد، بسیاری از مشکلات و مسائل حل و فصل خواهد شد.

فرماندار تویسرکان در کارگروه تخصصی فرهنگی و اجتماعی شهرستان با اشاره به اینکه مهندسی فرهنگی با توجه به فناوری و اطلاعات جامعه امروز باید صورت گیرد، گفت: اگر بخواهیم کار فرهنگی اثرگذار داشته باشیم باید در بطن جامعه، کارشناسانه وارد شویم.

به گزارش فارس، حسین‌علی شرکائی با اشاره به اینکه کار فرهنگی زمان‌بر است، افزود: کمیته‌ها با تعریف برنامه‌های مشخص و اولویت‌ها و تحقیق، مشکلات و نیازهای جامعه را شناسایی و با همفکری اعضای کارگروه با ارائه راهکار راهبردی مسائل را حل کنند.

وی در ادامه با تأکید بر آموزش حقوق شهروندی افزود: اگر سیاست‌گذاری در آموزش شهروندی مطلوب باشد، بسیاری از مشکلات و مسائل حل و فصل خواهد شد که شهرداری باید در این خصوص با جدیت وارد شود و اقدامات ضروری برای رشد و توسعه شهرستان را در سرفصل کاری خود قرار دهد.

اعطای نشان مودت به امین آستان مقدس شاهزاده محمد(ع) نهاوند

همدان‌پیام: مراسم افتتاحیه نخستین کنگره بین‌المللی امامزادگان در سالن همایش‌های ارتش شهر اصفهان برگزار شد.

کارشناس فرهنگی و اجتماعی اداره اوقاف و امور خیریه شهرستان نهاوند، با بیان این مطلب افزود: حجت‌الاسلام سیفی، امین آستان مقدس شاهزاده محمد(ع) شهرستان نهاوند که به عنوان هیأت امنای برتر امامزادگان و بقاع متبرکه استان همدان از سوی سازمان اوقاف و امور خیریه برگزیده شده بود، دیروز در مراسم افتتاحیه نخستین کنگره بین‌المللی امامزادگان، تجلیل و به وی نشان مودت اعطا شد. مهدی سوری افزود: کنگره بین‌المللی امامزادگان ۱۹ و ۲۰ شهریورماه همزمان با ۵ ذی‌القعده روز تکریم و بزرگداشت امامزادگان در استان اصفهان برگزار می‌شود.

جورقان در بن‌بست توسعه

■ نایب‌رئیس شورای شهر جورقان از مشکلات می‌گوید

همدان‌پیام: جورقان با جمعیتی حدود ۱۲ هزار نفر و با وسعت ۲۷۹ هکتار در ۵ کیلومتری شهر همدان از سمت شمال و در مبدأ ورودی این شهر واقع شده و تأسیس شهرداری آن به سال ۱۳۷۸ برمی‌گردد.

در خصوص وجه تسمیه شهر جورقان (گوروان) به روایت مردم محلی آن روایت شده است که گوروان بر گرفته از (گورآهوان) است. شاهان و درباریان برای شکار گور به آنجا رفته و تعداد زیادی گور، شکار می‌کردند. به همین دلیل این منطقه به گوروان (به معنی محلی که تعداد زیادی آهو در آن روان هستند) یا گورآهوان (به معنی محل شکار آهو) شهرت داشته است.

از دیگر وجه تسمیه‌هایی که مردم به آن اشاره می‌کنند نام کردی «آو روان» است (یعنی منطقه‌ای که آب در آن همواره روان بوده است) که این نام توسط طایفه کردی که از شهر بابل و شمال عراق به منطقه سنگلان‌تپه کوچ کردند بر این منطقه گذارده شده و به مرور زمان به گوروان تغییر شکل یافته است. برخی دیگر بر این باورند که نام گوروان بر گرفته از کلمه گاوداران است و در زمان حکومت کریم‌خان زند تعدادی از درباریان به همراه قاسم‌خان به منطقه گوروان آمده و پس از شکار و مراجعت به جنوب کشور، خبر حاصلخیزی این منطقه را به اطلاع مردم شیراز رسانده و آنها با تعداد زیادی گاو به این منطقه مهاجرت کرده‌اند که به این دلیل به گاوروان شهرت یافته و به مرور زمان به نام گوروان تغییر نام داده است.

نایب‌رئیس شورای اسلامی شهر جورقان با اشاره به سخن مقام معظم رهبری که فرمودند وحدت کلمه رمز پیروزی است، گفت: شوراها علاوه بر وحدت باید اقدامات فرهنگی سازنده هم داشته باشند.

حشمت‌ا... احمدی در گفتگو با خبرنگار ما، مشورت با مردم را ضروری خواند و افزود: آبادانی شهر، وابسته به همت متخصصان و معتمدان شهر است.

وی مهمترین اولویت کاری خود را مقوله فرهنگی و پس از آن عمرانی اعلام و اظهار کرد: در بُعد فرهنگی و اجتماعی تشکیل کارگروه فرهنگی در این شهر امری ضروری است و پیگیری ایجاد فرهنگسرا با جذب اعتبارات استانی و ملی و گسترش مراکز فرهنگی و ورزشی برای اوقات فراغت جوانان، الزامی است. در واقع باید گفت که مقوله فرهنگ اهمیت بالایی دارد؛ چراکه مقام معظم رهبری می‌فرمایند: «حاضرم جانم را برایش]فرهنگ[هدیه کنم.»

احمدی با بیان اینکه جورقان ٤٢ شهید و ده‌ها آزاده و جانباز تقدیم انقلاب کرده است، گفت: با وجود این افتخارات، این شهر مظلوم واقع شده است و این وضعیت در شأن مردم جورقان نیست؛ چرا که در کنار مرکز استان هستیم ولی امکانات نداریم.

وی با اشاره به اینکه حدود ١٤سال از شهر شدن جورقان می‌گذرد، عنوان کرد: متأسفانه تاکنون درصد کمی از بافت این منطقه شهری شده و بخش‌های زیادی از آن به بافت شهری نزدیک نشده است.

احمدی استفاده از همیارشورا در شهر جورقان را پیشنهاد داد و گفت: این مهم می‌تواند در سراسر استان نیز اجرایی شود.

وی به حمایت‌های معنوی و فرهنگی حجت‌الاسلام حسینی امام جمعه جورقان از مردم و شوراهای اسلامی شهر اشاره کرد و افزود: متأسفانه آنچنان که باید و شاید در شهر جورقان کاری انجام نشده که در این خصوص می‌توان به بلوار آیت‌ا... رحمانی اشاره کرد.

وی با اشاره به اینکه فاضلاب این شهر نیز تکمیل نشده، افزود: علاوه بر این موارد، شهر پارک محلی ندارد و تنها یک پارک در ورودی شهر وجود دارد که بیشتر محل استراحت مسافران است.

احمدی ادامه داد: در این شهر تنها یک سالن ورزشی وجود دارد که در حال مخروب شدن است و باید نگاه ویژه‌ای به این مهم داشته باشیم؛ چراکه جورقان ورزشکاران با استعداد زیادی دارد که حمایت نمی‌شوند.

نایب‌رئیس شورای شهر جورقان در خصوص مصلای این شهر گفت: برای اتمام این مصلا با وجود جذب اعتبار توسط نماینده مردم همدان در خانه ملت، مساعدت مالی خیران ضروری است.

احمدی در خصوص انتخاب شهردار بیان کرد: شهردار این شهر به طور قطع به اتفاق نظر شورا می‌بایست جوان، باتجربه، توانمند با عملکرد فراجناحی و دارای سابقه مدیریت و ولایی می‌بود که از سوی این شورا سیدمنصور موسوی به عنوان شهردار جورقان معرفی شد.

همچنین شرط نداشتن محدودیت ساعت کاری شهردار در وقت اداری نیز مورد قبول این فرد قرار گرفته است. وی افزود: تلاش برای آبادانی شهر و خدمت به مردم یک وظیفه است و اخلاق اسلامی باید در شهرداری حاکم باشد تا رضایتمندی بین شهروندان به وجود آید.

احمدی ادامه داد: ورودی این شهر کم‌عرض است و به نظر من باید به جای اشکال هندسی که در ورودی شهر وجود دارد، یک میدان احداث شود.

وی از دیگر مشکلات شهر جورقان به آسفالت نامناسب، کمبود آب شرب و کشاورزی، مناسب نبودن ساختمان شورا و شهرداری و... اشاره داشت و گفت: ساماندهی آب کشاورزی و شرب جورقان که به علت بارندگی کم و ساخت سد آبشینه بوده است باید مورد پیگیری مسئولان و بویژه شورا باشد چراکه زمین‌های کشاورزی این منطقه خشک شده‌اند و بعدازظهرها چند ساعتی با قطعی آب مواجه هستند که در این خصوص با حفر ۲ یا ۳ حلقه چاه در جورقان می‌توان سبزی و نشاط را به این شهر برگرداند. همچنین در این شهر دکه روزنامه‌فروشی نداریم که به طور قطع در اولویت قرار خواهد گرفت.

وی به استقرار ۲ بانک تجارت و پست‌بانک در این شهر اشاره کرد و گفت: سیستم نوبت‌دهی و فضای کم این ۲ بانک جوابگوی جمیعت ۱۲ هزار نفری جورقان نیست.

احمدی به استقرار شرکت‌های گاز، آب و پاسگاه نیروی انتظامی در این شهر اشاره کرد و ادامه داد: در آینده نزدیک ادارات برق و تأمین اجتماعی نیز در شهر مستقر خواهند شد. اداراتی چون کمیته امداد امام خمینی(ره)، بهزیستی، ثبت احوال و ورزش و جوانان نیز در شهر نمایندگی ندارند که امیدواریم پیگیری‌های لازم در این خصوص نیز به عمل آید.

وی جورقان را با توجه به گفته مسئولان کم‌جرم‌ترین شهر اعلام و در ادامه به بحث اشتغال اشاره کرد و گفت: ۱۵۰ کوره در این شهر به دلیل مشکلات سوخت، آلودگی و در نهایت حمایت نشدن از سوی مسئولان تعطیل شده است.

وی به دیگر مشکلات جورقان اشاره کرد و گفت: تاکسی‌ها و اتوبوس‌های این شهر تحت نظر ناوگان همدان است که اکثر آنها فرسوده هستند و مردم از عملکرد آنها رضایت ندارند که در این خصوص نیاز به نظارت بیشتر احساس می‌شود همچنین آتش‌نشانی این منطقه با وجود امکانات، فعال نیست که دلیل آن نبود نیرو اعلام شده است.

احمدی گفت: ۲ غسالخانه غیرمجهز در شهر وجود دارد که متأسفانه به دلیل بدهی شهرداری به پیمانکار، این پروژه به شهرداری تحویل داده نشده است.

کیوسک

■ **فرهنگ ملایر:** این نشریه در کنار معرفی درخشش ۵ نفر از نخبگان ملایری در عرصه مدیریت اجرایی کشور، به ابقای شهردار ملایر و واکنش شورای نهاوند اشاره داشته است. همچنین در کنار پوشش اخبار شهرستان ملایر و استان، برنامه‌های هفته دفاع مقدس را نیز آورده است. بیشتر صفحات نیز به آگهی و رپرتاژهای دولتی و خصوصی اختصاص یافته است.

■ **هگمتانه:** این نشریه به شورای اداری شهرداری همدان به عنوان تیتر یک پرداخته و عکس یک خود را نیز به دیدار ائمه جمعه سراسر کشور با رهبر معظم انقلاب اختصاص داده است. هگمتانه در کنار پوشش اخبار استان و برخی شهرستان‌ها، مطالبی در حوزه خانواده، پزشکی و سلامت آورده است که در بحث سلامت به شیوع قوز قرنیه در همدان اشاره کرده است. بیشتر صفحات را نیز آگهی‌های شهرداری و... در بر گرفته است.

خبر

رئیس شورای شهر رزن خبر داد:

انتخاب شهردار رزن تا پایان شهریورماه

همدان‌پیام: رئیس شورای اسلامی شهر رزن از انتخاب شهردار رزن تا پایان شهریورماه خبر داد.

محمد افشاری در گفتگو با فارس با اشاره به اینکه هنوز در مورد شهردار آینده رزن تصمیم‌گیری نشده است، افزود: در حال حاضر سرپرست شهرداری رزن معرفی شده و گزینه‌های شهرداری نیز در حال بررسی است.

وی تصریح کرد: احمد شوندی معاون شهرداری فعلاً به عنوان سرپرست معرفی شده است تا در آینده با سعه صدر و با بررسی‌های دقیق، مدیریت شهری رزن انتخاب شود.

رئیس شورای اسلامی شهر رزن با اشاره به اینکه تا پایان شهریورماه شهردار رزن تعیین می‌شود، اضافه کرد: در حال حاضر ۵ تا ۱۰ نفر به عنوان گزینه‌های شهرداری رزن مطرح شده‌اند که شورای شهر در حال ارزیابی سوابق این افراد است.

افشاری خاطرنشان کرد: کمیسیون‌های شورای شهر نیز هنوز مشخص نشده و اعضا تاکنون تنها هیأت رئیسه را تعیین کرده‌اند.

وی گفت: سرپرست شهرداری تا انتخاب شهردار رزن مدیریت شهر را بر عهده گرفته و امور شهری را پیگیری می‌کند.

جسم ما هیچ است جان معنا بود
با پژوهش جان ما برنا بود

علی خانی
پایه اول ابتدایی
خیلی خوب

رعنا لتکائی
پایه اول ابتدایی
خیلی خوب

محمدعلی هاشمی
پایه دوم ابتدایی
خیلی خوب

غزل خیری
پایه دوم ابتدایی
خیلی خوب

مهدیه هاشمی
پایه دوم ابتدایی
خیلی خوب

یاسمن مرادی
پایه دوم ابتدایی
خیلی خوب

مبینا مهربان
پایه دوم ابتدایی
خیلی خوب

هومان مرتضوی
پایه دوم ابتدایی
خیلی خوب

سروش زندی
پایه دوم ابتدایی
خیلی خوب

محمدمهدی عظیمی‌شمس
پایه دوم ابتدایی
خیلی خوب

عرفان کاوسی
پایه دوم ابتدایی
خیلی خوب

سهیل حمیدی
پایه دوم ابتدایی
خیلی خوب

سارینا آرمیده‌کمال
پایه دوم ابتدایی
خیلی خوب

مبین مرادی
پایه دوم ابتدایی
خیلی خوب

پریسا داودی
پایه دوم ابتدایی
خیلی خوب

ایلیا رنجبران
پایه دوم ابتدایی
خیلی خوب

سیده نجمه موسویان‌حر
پایه دوم ابتدایی
خیلی خوب

علی حیدری
پایه سوم ابتدایی
خیلی خوب

رعنا طبیبی
پایه سوم ابتدایی
خیلی خوب

فاطمه تقدیری
پایه سوم ابتدایی
خیلی خوب

محدثه فتحی‌مبین
پایه سوم ابتدایی
خیلی خوب

امیرحسین شهابی
پایه سوم ابتدایی
خیلی خوب

هستی تقدیری
پایه سوم ابتدایی
خیلی خوب

محمدمهدی زمردی‌امین
پایه سوم ابتدایی
خیلی خوب

دانیال اسفندیاری
پایه سوم ابتدایی
خیلی خوب

امیر سلطانی
پایه سوم ابتدایی
خیلی خوب

محمدرضا مرادی
پایه چهارم ابتدایی
خیلی خوب

بیتا هاشمی‌نیا
پایه چهارم ابتدایی
خیلی خوب

پرنیان رضائی‌کرامت
پایه چهارم ابتدایی
خیلی خوب

اشکان اسمعیل‌زاده
پایه پنجم ابتدایی
معدل: ۱۹/۷۶

شکیبا سمواتی
پایه پنجم ابتدایی
معدل: ۱۹/۳۵

محمد نژادمسیب
پایه پنجم ابتدایی
خیلی خوب

رضا نوروزی‌یاوند
پایه پنجم ابتدایی
خیلی خوب

کیمیا ابری
پایه پنجم ابتدایی
خیلی خوب

مریم توتونچیان
پایه پنجم ابتدایی
معدل: ۲۰

امیرحسین اسفندیاری
پایه ششم ابتدایی
معدل: ۱۹/۹۵

سورنا هنرفر
پایه ششم ابتدایی
معدل: ۱۹/۷۹

امیرحسین ا...یاری
پایه ششم ابتدایی
معدل: ۱۹/۸۰

رضا مظاهری
پایه دوم راهنمایی
معدل: ۱۹/۶۵

محمدمهدی مخترع
پایه سوم راهنمایی
معدل: ۱۹/۸۷

رعنا توتونچیان
پایه سوم راهنمایی
معدل: ۱۹/۵۷

پرنیان مؤمن
پایه اول عمومی
معدل: ۱۹/۸۳

آرمین توتونچیان
پایه دوم دبیرستان
معدل: ۱۸/۷۵

زهره قره‌گوزلو
دانشجوی مهندسی صنایع
معدل: ۱۸/۷۰

سعید کیانی‌سرشت
دانشجوی مهندسی عمران
معدل: ۱۷/۱۰

تو آغازی، شروع یک خط، ادامه‌ی یک راه در این مقطع حساس، از رهنمون بزرگان بی‌بهره نباش، چون عقاب باش در تیزپروازی و تیزبینی، سرو باش اما با ثمر و سایه‌گستر، فراتر از میز مدرسه بنشین، تو خلیفه خدایی.

موفقیت سبز شما دانش‌آموز گرامی را در سال تحصیلی ۹۱-۹۲ صمیمانه تبریک و تهنیت عرض می‌نمائیم.

SAHAR
روابط عمومی شرکت صنایع غذایی سحر

بازگشت ناآرامی به ترکیه

همدان‌پیام: کشته شدن یک معترض در جریان درگیری در استان هاتای و به خشونت کشیده شدن تظاهرات ضد دولتی در استانبول از بازگشت ناآرامی‌ها به ترکیه خبر می‌دهد.

به گزارش مهر، در جریان درگیری میان معترضان به سیاست‌های رجب طیب اردوغان و نیروهای امنیتی در شب دوشنبه در استان هاتای، یک نفر کشته و ده‌ها تن دیگر زخمی شدند.

بر اساس این گزارش، از زمان آغاز ناآرامی‌ها در ترکیه از اواخر ماه می تاکنون ۵ نفر کشته، ٤ هزار نفر زخمی و ٤ هزار و ۹۰۰ فرد دیگر بازداشت شدند.

خبرگزاری فرانسه نیز گزارش داد که تظاهرات روز گذشته صدها معترض در شهر استانبول که به نشانه اعتراض به اقدامات خشونت بار پلیس برگزار شد، به خشونت کشیده شد.

اعتراض به راستگو با ترک صحن شورا

همدان‌پیام: روز گذشته به هنگام نطق الهه راستگو برخی اصلاح‌طلبان صحن شورا را ترک کردند.

الهه راستگو در نطق پیش از دستور خود توضیحاتی در مورد عملکردش در جلسه انتخاب شهردار ارائه کرد و به صراحت گفت: به قالیباف رأی داده است.

به گزارش فارس، هنگام صحبت‌های راستگو دانشور و مختاباد از جلسه خارج شدند و تعدادی از خبرنگاران اصلاح‌طلب نیز به دنبال دانشور رفتند.

دانشور در جمع خبرنگاران گفت که راستگو در جمع فراکسیون اصلاح‌طلبان به قرآن قسم خورده بود که به هاشمی رأی می‌دهد.

وی همچنین اضافه کرد: درباره فعالیت اقتصادی برادران راستگو در شهرداری تحقیق می‌کنیم.

اصلاح‌طلبان می‌گویند که الهه راستگو علی‌رغم توافق قبلی در روز رأی‌گیری نام قالیباف را در برگه خود نوشته است. راستگو می‌گوید که برای رأی دادن به هاشمی، دستی روی قرآن نگذاشته است.

راستگو همچنین فعالیت برادران خود در شهرداری را هم تکذیب کرده است.

انتظامی معاون مطبوعاتی شد

همدان‌پیام: سرانجام پس از کش و قوس‌های فراوان، حسین انتظامی معاون امور مطبوعاتی و اطلاع‌رسانی وزیر فرهنگ و ارشاد اسلامی شد.

حسین انتظامی که اکنون نماینده مدیران مسئول مطبوعات در هیأت نظارت بر مطبوعات است، سوابقی چون مدیرعامل همشهری، مدیرمسئول جام‌جم، سخنگوی شورای عالی امنیت ملی و عضو هیأت منصفه مطبوعات را در پرونده کاری خود دارد.

به نوشته جام‌جم آنلاین، محمدجعفر محمدزاده نیز که سمت معاون امور مطبوعاتی و اطلاع‌رسانی وزیر فرهنگ و ارشاد اسلامی دولت دهم را بر عهده داشت در حکمی از سوی علی جنتی به سمت مشاور امور رسانه‌ای وزیر فرهنگ و ارشاد اسلامی منصوب شد.

گزیده اخبار

تشییع ۵۵ شهید در ۱۴ استان

فارس خبر داد: همزمان با بزرگداشت هفته دفاع مقدس، پیکرهای مطهر ۵۵ شهید گمنام در ١٤ استان کشور تشییع و به خاک سپرده می‌شود.

بنا بر هماهنگی‌های انجام شده، مراسم تشییع و خاکسپاری شهدای گمنام والامقام در هفته پایانی شهریورماه و در هفته اول مهرماه (مصادف با هفته دفاع مقدس) برگزار می‌شود.

بنا بر اعلام باقرزاده فرمانده کمیته جستجوی مفقودین ستاد کل نیروهای مسلح، در استان همدان هم یک شهید تشییع و خاکسپاری خواهد شد.

طبق برنامه، قرار است پیکر این شهید گمنام در دانشکده فنی و حرفه‌ای شهید مفتح همدان به خاک سپرده شود.

انتصابات جدید در وزارت کشور

ایلنا اطلاع داد: وزیر کشور در احکام جداگانه‌ای، تعدادی از مشاوران و معاونان جدید خود را منصوب کرد.

بنا بر این گزارش، وزیر کشور در احکام جداگانه‌ای، علی عبدالعلی‌زاده را به عنوان مشاور عالی وزیر در امور توسعه مناطق، حسینعلی امیری را به سمت قائم مقام وزیر در امور مجلس، جواد ناصریان را به عنوان معاون توسعه مدیریت و منابع انسانی، هوشنگ خندان‌دل را به عنوان معاون عمران و توسعه امور شهری و روستایی، غلامحسین واحدی را به عنوان مشاور وزیر در امور حقوقی و سید سلمان سامانی را به سمت ریاست مرکز مدیریت عملکرد، بازرسی و امور حقوقی منصوب کرد.

نجفی به آمریکا می‌رود

ایرنا گزارش داد: رئیس سازمان میراث فرهنگی، صنایع دستی و گردشگری با بیان اینکه در فهرست همراهان رئیس جمهور برای سفر به نیویورک قرار دارد، پیگیری موضوع الواح هخامنشی و دیدار با ایرانیان متنفذ ساکن آمریکا را از جمله برنامه‌های خود در این سفر عنوان کرد.

محمدعلی نجفی گفت: پیشنهاد کردیم در قالب این سفر با مسئولان دانشگاه شیکاگو درباره ۳۰ هزار لوح گلی هخامنشی گفتگو کنیم و اگر آنها نیز دید فرهنگی به این موضوع داشته باشند به راه‌حل می‌رسیم.

وی در عین حال خاطرنشان کرد که تحقق این برنامه به این شرط است که روادید مورد نیاز برای وی در همراهی با رئیس جمهور صادر شود.

مرسی می‌گوید همچنان رئیس جمهور است

فارس نوشت: در نخستین جلسه بازجویی محمد مرسی رئیس جمهور برکنار شده مصر، وی در واکنش به ۳۵ سؤال دادستانی تأکید کرد: رئیس جمهور قانونی این کشور است. این خبر را روزنامه الوطن مصر نوشته است.

به نوشته این روزنامه، مرسی در نخستین جلسه بررسی همین پرونده که در محل حبس وی برگزار شده بود از پاسخ دادن به سؤالات دادستانی سر باز زده است.

یک منبع قضایی مصری هم گفته است که جلسه محاکمه مرسی رئیس جمهور برکنار شده مصر در پرونده قتل معترضان در چند روز آینده برگزار خواهد شد.

مرسی پس از تظاهرات ۳۰ ژوئن مخالفانش، به دست ارتش از قدرت برکنار شد و در محل نامعلومی در حصر بسر می‌برد.

خبر

انتصاب دو عضو کابینه اصلاحات در دولت روحانی

شمخانی دبیر شد، ابتکار رئیس

همدان‌پیام- گروه سیاسی: حسن روحانی روز گذشته در احکامی دو عضو کابینه خاتمی را هم وارد تیم خود کرد.

بنا بر اعلام مشاور رسانه‌ای رئیس جمهور، روحانی علی شمخانی را به سمت دبیر شورای عالی امنیت ملی منصوب کرد تا وزیر دفاع دولت اصلاحات جانشین سعید جلیلی شود. پیش از این نام ولایتی و فروزنده برای دبیری این پست مطرح شده بود.

علی شمخانی (متولد سال ١٣٣٤ اهواز)، رئیس مرکز مطالعات راهبردی نیروهای مسلح، عضو شورای راهبردی روابط خارجی ایران، رئیس کمیته سیاست‌های دفاعی امنیتی شورای عالی امنیت ملی ایران، قائم مقام فرمانده کل و وزیر سپاه در کابینه میرحسین موسوی، وزیر دفاع در کابینه اول و دوم خاتمی به مدت هشت سال بوده است. شمخانی از نخستین پایه‌گذاران سپاه پاسداران انقلاب اسلامی و فرمانده سپاه در استان خوزستان بوده است.

وی از فرماندهان جنگ ایران و عراق و از نیروهای سپاه پاسداران انقلاب اسلامی بود که یک سال پس از پایان جنگ ایران و عراق، با حکم حضرت آیت‌ا... خامنه‌ای، ضمن انتقال از سپاه پاسداران به ارتش جمهوری اسلامی ایران، فرماندهی نیروی دریایی ارتش را بر عهده گرفت. وی در دو کابینه اصلاحات هم مسئولیت وزارت دفاع را به عهده داشت.

ابتکار به محیط زیست برگشت

در حکم دومی که رئیس جمهور روز گذشته صادر کرد، معصومه ابتکار به عنوان معاون رئیس جمهور و رئیس سازمان محیط زیست منصوب شد تا بار دیگر بر صندلی این نهاد تکیه زند. ابتکار پیش از این در دولت خاتمی هم این سمت را عهده‌دار بود. وی عضو سومین شورای شهر تهران بوده و در هنگام تسخیر سفارت آمریکا جزو دانشجویان پیرو خط امام بود.

پارلمان

رئیس مجمع نمایندگان استان:

۷ گزینه برای استانداری مطرح هستند

همدان‌پیام: محمدعلی پورمختار رئیس دوره‌ای مجمع نمایندگان استان گفت: احتمالاً این هفته جمع‌بندی نهایی در خصوص انتخاب استاندار آتی استان صورت بگیرد.

نماینده بهار و کبودراهنگ افزود: ابقای آزاد (استاندار کنونی) خواست تعدادی از نمایندگان استان است نه همه آنها.

این در حالی است که پیش از این رحمانی‌فضلی وزیر کشور در برنامه تلویزیونی گفته بود که همه استانداران تغییر خواهند کرد و اگر استانداری هم ابقا شود، حتماً جابه‌جا خواهد شد.

رئیس کمیسیون اصل ۹۰ مجلس همچنین با اشاره به گمانه‌زنی در سایت‌ها و مطبوعات برای مدیریت آتی استان گفت: هیچ یک از این گزینه‌ها صحت ندارد، چون در حال بررسی آنها هستیم.

در روزهای گذشته نام برخی از مدیران سابق و سیاسیون استان برای استانداری همدان مطرح شده است؛ از استانداران سابق گرفته تا برخی نمایندگان ادوار گذشته مجلس.

پورمختار تعداد گزینه‌های مطرح از سوی نمایندگان برای استانداری را ۵ تن اعلام و اضافه کرد که استاندار فعلی نیز جزو این لیست است.

نماینده مردم بهار و کبودراهنگ در مجلس که با فارس گفتگو کرده است، از برگزاری دو جلسه توسط مجمع نمایندگان مجلس به منظور بررسی گزینه‌های احتمالی برای تصدی عنوان استانداری همدان خبر داد و افزود: هر یک از نمایندگان مجلس، یک گزینه پیشنهادی را برای این مسئولیت در نظر دارند که برگزاری این جلسات برای رسیدن به یک نقطه مشترک و معرفی فردی توانمند و کارآمد به عنوان استاندار همچنان ادامه دارد.

پیش از این تعدادی از نمایندگان استان در گفتگو با رسانه‌ها از علاقه خود به ماندن آزاد سخن گفته بودند که با اظهارات اخیر وزیر کشور مبنی بر حتمی بودن تغییر استانداران دیگر نباید روی این احتمال حسابی باز کرد.

روحانی در جمع ائمه جمعه سراسر کشور:

نقد و نصیحت‌ها را می‌پذیریم

▪ این دولت عصای موسی ندارد ▪ صدای سیل نقدینگی را می‌شنوم

همدان‌پیام- گروه سیاسی: رئیس جمهور روز گذشته در جمع روحانیون ارشد استان‌های سراسر کشور که مسئولیت نمایندگی ولی‌فقیه را بر عهده دارند، حضور یافت.

حسن روحانی در نشست ائمه جمعه سراسر کشور که در تالار آدینه تهران برگزار شد از احتمال برگزاری نخستین مذاکرات هسته‌ای در حاشیه سفر خود به نیویورک و حضور در سازمان ملل خبر داد.

روحانی گفت: شاید در هفته‌های آینده نخستین مذاکرات در ارتباط با موضوع هسته‌ای در نیویورک صورت گیرد.

وی در این نشست، امامان جمعه کشور را به نقدپذیری توصیه کرد و گفت: قاعدتاً امام جمعه‌ای که از تریبون کسی را یا قوه‌ای را یا دولت را به معنای اخص کلمه نصیحت می‌کند، حتماً قصد موعظه حسنه دارد، اما باید خیلی دقت کنیم. فاصله‌ای بین موعظه و موضع‌گیری وجود دارد که گاهی نزدیک می‌شود و ممکن است گاهی موضع به جای موعظه بنشیند، اما حتی اگر موضع‌گیری هم بر مبنای خیرخواهانه باشد، باز هم می‌گوییم به روی چشم.

وی از بیان نقد از سوی ائمه جمعه نسبت به دولت استقبال کرد و گفت: برای دولت دلنشین است که بشنود امام جمعه به جای حامی دولت حامی مردم است؛ چرا که دولت نیز خودش را جز خادم بودن مردم در شأن دیگری نمی‌بیند.

روحانی تأکید کرد: ما نه امام جمعه دولتی می‌خواهیم و نه دین دولتی؛ ما دولت دینی می‌خواهیم. امام جمعه باید مستقل و البته حامی نظام باشد.

روحانی در ادامه به ائمه جمعه توصیه کرد که تحت تأثیر عده‌ای که به اعتقاد وی تعدادشان اندک است و صدایشان بلند، قرار نگیرند.

وی ادامه داد: باید مراقب بود که آنها ما را در مسیر دیگری قرار ندهند؛ چرا که شأن امام جمعه بالاست.

روحانی گفت: وقتی مقام معظم رهبری حمایت از دولت را لازم می‌دانند و در واقع با بیانشان آن را واجب اجتماعی قلمداد می‌کنند، امام جمعه نیز که وظیفه انجام مطالبات مقام معظم رهبری را دارد باید این مورد را پیگیری کند. امر رهبری یک امر تشریفاتی نیست.

رئیس جمهور آرمان‌های دولت را همان آرمان‌های امام و رهبری دانست و گفت که برای تحقق آنها نیاز به همدلی و همکاری دارد.

رئیس جمهور یازدهم بار دیگر سیاسیون و مسئولان را به دقت در پیام انتخاب مردم در ٢٤ خرداد ماه فراخواند و اضافه کرد: مردم راه اعتدال را برگزیدند و راه اعتدال همان راه اسلام واقعی است؛ بنابراین روحانیتی که نمی‌تواند از مردم جدا باشد، از پیام انتخابات هم نمی‌تواند جدا باشد.

وی اظهار داشت که پیام انتخابات آشتی ملی، بازگشت به خرد جمعی و پرهیز از انشقاق بوده است.

روحانی در ادامه سخنان خود در جمع ائمه جمعه سراسر کشور به سختی شرایط پیش روی دولت اشاره کرد و گفت که دولت همچنان به قول‌های خود پایبند است.

رئیس جمهور گفت: دولت در بررسی‌های اولیه به این نتیجه رسیده که از بودجه ۲۱۰ هزار میلیارد تومانی امسال حداقل ۸۰ هزار میلیارد تومان آن قابل وصول نیست و در واقع عددسازی محض است.

وی نقدینگی موجود در جامعه را به صدای سیلی مخرب تشبیه کرد و گفت: شما صدای این سیل را می‌شنوید، اما نمی‌دانید از کدام طرف می‌آید. ممکن است یک مرتبه در ارز، سکه و مسکن سر دربیاورد.

روحانی گفت که رقم نقدینگی در کشور به ۷ برابر ۸ سال پیش رسیده است.

وی پس از برشمردن مشکلات عدیده اقتصادی در جامعه اینگونه گفت: این دولت به آینده امیدوار است و علی‌رغم اینکه می‌دانیم این مشکلات به اندازه کوه است، اما حمایت و امید مردم بالاتر از آن است.

روحانی ادامه داد: این دولت عصای موسی و ید بیضا ندارد، اما معتقد به یاری خداوند است و کلید ما هم همین است و همه باید دست به دست هم دهیم. رئیس جمهور در ادامه خاطرنشان کرد که هیچ چیز را از مردم مخفی نمی‌کند و آمار واقعی ارائه خواهد داد.

روحانی در ادامه سخنان خود با اشاره به شرایط بحرانی منطقه و احتمال آغاز جنگ گفت: دولت همه توان خود را در دو هفته اخیر به کار گرفت تا جنگی رخ ندهد یا اگر رخ داد، خسارتش کمترین باشد و دشمن سریع‌تر از ادامه جنگ پشیمان شود.

وی افزود که برای تحقق این هدف با برخی از سران کشورها صحبت کرده و برای برخی مراکز قدرت هم پیام فرستاده است.

روز یکشنبه محمدجواد ظریف از رد و بدل پیام بین ایران و آمریکا بر سر مسأله سوریه خبر داده بود. روحانی با ابراز امیدواری از جلوگیری از وقوع جنگ خاطرنشان کرد: اگر جنگی در سوریه عملی شود، بیشترین ضرر را جنگ‌طلبان، تحمیل‌کنندگان جنگ و همراهان آنها متحمل خواهند شد.

وی در پایان سخنان خود به احتمال آغاز مذاکره هسته‌ای در حاشیه اجلاس سازمان ملل خبر داد و گفت: امر مذاکره هسته‌ای به دستور رئیس جمهور بنا به مصلحتی که مد نظر بود به وزارت خارجه سپرده شد. شاید قدم‌های اولیه در آینده در خصوص مذاکرات هسته‌ای در نیویورک صورت گیرد که بعد هم این مذاکرات در سطح ۱+۵ ادامه خواهد داشت.

بانوی سخنگو پشت تریبون رفت

احتیاط و صراحت در کلام افخم

همدان‌پیام- گروه سیاسی: مرضیه افخم روز گذشته در حالی پشت تریبون سخنگویی وزارت امور خارجه می‌رفت که این نخستین گفتگوی یک بانوی سخنگو با خبرنگاران بود.

وی که دو هفته پیش حکم خود را از محمدجواد ظریف گرفت در نشست خبری خود به سؤالات گوناگونی پاسخ داد که مهمترین آنها موضوع بحران سوریه و اظهارات وزیر امور خارجه در خصوص رد و بدل شدن پیام بین ایران و آمریکا بود.

تفاوت پاسخگویی بانوی سخنگو با دیگر همتایان خود البته در نخستین جلسه هویدا شد و آن احتیاط در به کارگیری عبارات و با طمانینه پاسخ دادن به سؤالات مطرح شده، بود. هر چند که صداقت و صراحت کلام هم در بیان وی دیده شد و حتی در جایی که خبرنگاران خواستار توضیح بیشتر در پاسخ به سؤالی شدند، وی این جمله را گفت که «توضیح بیشتری برای شما نداریم.

خانم سخنگو در پاسخ به سؤال خبرنگار کویتی در مورد حمله نظامی به سوریه و دخالت ایران در این مورد گفت: نگرانی‌های ما نسبت به نظامی‌گری و وقوع جنگ این است که اوضاع منطقه نباید از کنترل خارج شود؛ چرا که ما همواره نگران ثبات و امنیت در منطقه هستیم.

افخم در پاسخ به سؤال دیگری مبنی بر اینکه سفر سلطان قابوس به تهران حاوی پیام آمریکا بوده است و آیا آمریکا در مورد مسأله سوریه با ایران تماس مستقیمی داشته است هم گفت: گمانه‌زنی‌های رسانه‌ای در این باره زیاد است. عمان با ایران و آمریکا رابطه خوبی دارد و هر وقت قرار است دیداری میان ایران و عمان صورت گیرد در رسانه‌ها مطرح می‌شود، اما خبر رسمی در این مورد ندارم تا به شما بگویم.

سخنگوی وزارت امورخارجه در پاسخ به سؤالی مبنی بر اینکه ظریف اعلام کرده است که بین ایران و آمریکا تماس‌هایی درباره سوریه صورت گرفته است، افزود: آنچه ظریف اعلام کرد پیام‌هایی بوده که مطرح شده است و این

از طریق پیام رسمی نبوده است و ما توضیحات زیادتری در این خصوص برای شما نداریم.

افخم اضافه کرد: تلاش کرده‌ایم که مانع هرگونه جنگ و درگیری در این منطقه حساس شویم.

در همین راستا وزیر امورخارجه کشورمان مکالمات و رایزنی‌های تلفنی و فعال کردن نمایندگان ما در سراسر جهان را در اولویت برنامه خود قرار داده است.

استقبال اوباما از طرح روسیه

همدان‌پیام- گروه سیاسی: باراک اوباما که در اظهارات روزهای گذشته خود بارها بر طبل جنگ کوبیده بود و از لزوم تنبیه اسد سخن گفته بود، به ناگاه روز گذشته در واکنش به پیشنهاد روس‌ها برای نظارت بین‌المللی بر تسلیحات شیمیایی سوریه از آن استقبال کرد و این طرح را مثبت دانست. رئیس جمهور آمریکا گفت: پیشنهاد روسیه برای نظارت بر تسلیحات شیمیایی سوریه یک پیشرفت قابل توجه است.

اوباما البته تأکید کرد که بدون تهدید نظامی، احتمال کمی وجود داشت که بتوان به نقطه فعلی رسید. در طرح مسکو، از حکومت سوریه خواسته شده است تا تمام سلاح‌های شیمیایی خود را تحت نظارت بین‌المللی قرار دهد. اوباما سخنان روز یکشنبه جان کری در لندن را مورد تأیید قرار داد و گفت: مطمئن باشید اگر بشار اسد رئیس جمهور سوریه، تسلیحات شیمیایی این کشور را تحت کنترل جامعه بین‌الملل قرار دهد من گزینه حمله نظامی را کنار می‌گذارم.

آگهی موضوع ماده ۳ قانون و ماده ۱۳ آیین‌نامه قانون تعیین تکلیف وضعیت ثبتی اراضی و ساختمان‌های فاقد سند رسمی

برابر رأی شماره ۱۳۹۲۶۰۳۲۶۰۰۹۰۰۱۴۴۲ مورخه ۹۲/۶/۱۳ هیأت موضوع قانون تعیین تکلیف وضعیت ثبتی اراضی و ساختمان‌های فاقد سند رسمی مستقر در واحد ثبتی فامنین تصرفات مالکانه و بلامعارض متقاضی خانم ملائیکه حجتی فرزند اسداله به شماره شناسنامه ۱۳۸۸ صادره از فامنین به شماره ملی ۳۹۹۰۲۳۱۷۷۴ در دو دانگ مشاع از ششدانگ یک باب خانه به مساحت ۱۲۱ مترمربع پلاک ۱۰۴- اصلی واقع در بخش پنج همدان اراضی فامنین خریداری از مالک رسمی آقای یداله نقوی محرز گردیده است. لذا به منظور اطلاع عموم مراتب در دو نوبت به فاصله ۱۵ روز آگهی می‌شود، در صورتی که اشخاص نسبت به صدور سند مالکیت متقاضی اعتراضی داشته باشند می‌توانند از تاریخ انتشار اولین آگهی به مدت دو ماه اعتراض خود را به این اداره تسلیم و پس از اخذ رسید، ظرف مدت یک ماه از تاریخ انتشار، دادخواست خود را به مرجع قضایی تقدیم نمایند. بدیهی است در صورت انقضای مدت مذکور و عدم وصول اعتراض طبق مقررات سند مالکیت صادر خواهد شد. م الف ۲۳۰۳

تاریخ انتشار نوبت اول: ۱۳۹۲/۶/۲۰ تاریخ انتشار نوبت دوم: ۱۳۹۲/۷/۴

مهدی عزیزی- رئیس اداره ثبت اسناد و املاک فامنین

آگهی مزایده

در پرونده کلاسه ۳۹۰/۹۲ اجرایی طی رأی صادره از شعبه ۲ محاکم حقوقی دادگستری استان همدان محکوم له: علی و مهدی هر دو بهادر محکوم علیه: سید حسن جعفرپور محکوم به: ۱۰۸/۱۹۶/۰۰۰ نیم‌عشر دولتی: برابر قانون لذا با توجه به اینکه محکوم علیه نسبت به برائت ذمه خویش اقدامی نکرده‌اند این اجرا به درخواست محکوم له اقدام به توقیف ۵ عدد اجاق گاز ۵ شعله فردار جوجه‌گردان با فندک و ترموکوپل با مارک معیار ۶۶/۴۵۰/۰۰۰ یک دستگاه دیگر ۱۱/۴۰۰/۰۰۰ و ۹ عدد طرح فر با شیشه رفلکس دارای فندک ۳۵/۷۲۰/۰۰۰ اعلام گردیده است. مبلغ‌ها به ریال است و مورد فروش فقط به میزان محکوم به است. لذا این اجرا به تاریخ ۱۳۹۲/۰۷/۱۴ ساعت ۱۰/۳۰ تا ۱۱ اقدام به برگزاری مزایده جهت تأدیه دین محکوم له می‌نماید محل برگزاری مزایده دادگستری کل استان طبقه همکف دفتر مزایده می‌باشد. مورد مزایده ۵ روز قبل از مزایده قابل مشاهده است. برنده مزایده کسی است که بالاترین قیمت پیشنهادی را ارائه دهد و ده درصد مبلغ پیشنهادی را فی‌المجلس واریز نماید و جهت الباقی در مهلت قانونی اقدام نموده در غیر این صورت ده درصد به نفع دولت ضبط خواهد شد. م الف ۲۲۰۱

دادورز اجرای احکام مدنی دادگستری همدان- زائری

آگهی مزایده

در پرونده کلاسه ۴۰۶/۹۲ اجرایی طی رأی صادره از شعبه ۲ دادگاه عمومی حقوقی همدان دستور فروش ششدانگ پلاک ثبتی ۹/۱۲۹۸ و ۱/۹۱۱ و ۲۴۷۴ و ۷۳۷/۲۴۸۴ و ۹/۱۲۹۴ واقع در حومه بخش یک همدان خواهان: بهزاد کلانتری و خوانده: علیرضا و محمد و نسرین همگی کلانتری آدرس ملک: واقع در همدان پلاک ثبتی ۱/۹۱۱ خیابان پاسداران جنب بانک صادرات، نانوایی شماره ۶۳۳ که دارای ۷۵ مترمربع با حدود اربعه در حال حاضر سنگکی است دارای چهار امتیاز خدمات شهری ارزش ۶ دانگ ۱۰/۵۰۰/۰۰۰/۰۰۰ ارزیابی گردیده است. قیمت‌ها به ریال است. که این اجرا وفق مواد ۹ و ۱۰ آیین‌نامه قانون افراز و فروش املاک مشاع مصوب ۱۳۵۷ نسبت به فروش آن اقدام می‌نماید به تاریخ ۱۳۹۲/۰۷/۱۴ ساعت ۹/۳۰ تا ۱۰ محل برگزاری مزایده دادگستری کل استان طبقه همکف دفتر مزایده می‌باشد. مورد مزایده ۵ روز قبل از مزایده قابل مشاهده است. برنده مزایده کسی است که بالاترین قیمت پیشنهادی را ارائه و ده درصد مبلغ پیشنهادی را فی‌المجلس واریز نماید و جهت الباقی در مهلت قانونی اقدام نموده در غیر این صورت ده درصدبه نفع دولت ضبط خواهد شد. م الف ۲۳۰۰

دادورز اجرای احکام حقوقی دادگستری همدان

آگهی مزایده

در پرونده کلاسه ۴۰۶/۹۲ اجرایی طی رای صادره از شعبه ۲ دادگاه عمومی همدان دستور فروش ششدانگ پلاک ثبتی ۹/۱۲۹۸ و ۱/۹۱۱ و ۲۴۷۴ و ۷۳۷/۲۴۸۴ و ۹/۱۲۹۴ واقع در حومه بخش یک همدان خواهان: بهزاد کلانتری و خوانده: علیرضا و محمد و نسرین همگی کلانتری آدرس ملک: واقع در همدان پلاک ثبتی ۹/۶۸۴/۴۷۴/۱۲۴۹/۷۳۷ خیابان ۱۲ متری سنگ شیر، مقابل کوچه شهید برچلوئی، پلاک ۱۲۷ با مساحت ۲۶۰ مترمربع اعیان ساختمان دو و نیم طبقه با پایه آجری و طاق ضربی مساحت کل ۳۰۳ مترمربع دارای چهار امتیاز خدمات شهری ارزش ۶ دانگ ۹/۵۰۰/۰۰۰/۰۰۰ ارزیابی گردیده است. قیمت‌ها به ریال است. صادر گردیده که این اجرا وفق مواد ۹ و ۱۰ آیین‌نامه قانون افراز و فروش املاک مشاع مصوب ۱۳۵۷ نسبت به فروش آن اقدام به کارشناسی پلاک موصوف به شرح ذیل نموده است:

عملیات اجرایی مزایده به تاریخ ۱۳۹۲/۰۷/۱۴ ساعت ۹/۳۰ تا ۱۰ محل برگزاری مزایده دادگستری کل استان طبقه همکف دفتر مزایده می‌باشد. مورد مزایده ۵ روز قبل از مزایده قابل مشاهده است. برنده مزایده کسی است که بالاترین قیمت پیشنهادی را ارائه و ده درصد مبلغ پیشنهادی را فی‌المجلس واریز نماید و جهت الباقی در مهلت قانونی اقدام نموده در غیر این صورت ده درصدبه نفع دولت ضبط خواهد شد. م الف ۲۲۹۹

دادورز اجرای احکام حقوقی دادگستری همدان

آگهی حصر وراثت

آقای عیسی فرمانیان دارای شناسنامه شماره ۱۵۲۵ به شرح دادخواست به کلاسه ۱۱۲/۹۲/ ش۱۱۱ح از این دادگاه درخواست گواهی حصر وراثت نموده و چنین توضیح داده که شادروان علی فرمانیان به شناسنامه شماره ۶۷۵ در تاریخ ۹۲/۴/۷ در اقامتگاه دائمی خود بدرود زندگی گفته ورثه آن مرحوم منحصر است به: ۱- باغده گل خانم محمودی فرزند علی به شماره شناسنامه ۵۴۲ متولد ۱۳۰۹ همسر متوفی ۲- محمدرضا فرمانیان فرزند علی به شماره شناسنامه ۹۹۷ متولد ۱۳۳۹ پسر متوفی ۳- حسن فرمانیان فرزند علی به شماره شناسنامه ۱۴۳۸ متولد ۱۳۴۸ پسر متوفی ۴- عیسی فرمانیان فرزند علی به شماره شناسنامه ۱۵۲۵ متولد ۱۳۵۰ پسر متوفی ۵- سرای فرمانیان فرزند علی به شماره شناسنامه ۱۱۲۶ متولد ۱۳۴۱ دختر متوفی ۶- اقدس فرمانیان فرزند علی به شماره شناسنامه ۱۱ متولد ۱۳۳۳ دختر متوفی ۷- بتول فرمانیان فرزند علی به شماره شناسنامه ۶ متولد ۱۳۳۴ دختر متوفی اینک با انجام تشریفات مقدماتی درخواست مزبور را در یک نوبت آگهی می‌نماید تا هر کسی اعتراضی دارد و یا وصیتنامه از متوفی نزد او باشد از تاریخ نشر نخستین آگهی ظرف یک ماه به دادگاه تقدیم دارد والا گواهی صادر خواهد شد.

رئیس حوزه ۱۱۱ شورای حل اختلاف لالجین

آگهی موضوع ماده ۳ قانون و ماده ۱۳ آیین‌نامه قانون تعیین تکلیف وضعیت ثبتی اراضی و ساختمان‌های فاقد سند رسمی

برابر رأی شماره ۱۳۹۲۶۰۳۲۶۰۰۹۰۰۱۱۰۹ مورخه ۹۲/۵/۹ هیأت موضوع قانون تعیین تکلیف وضعیت ثبتی اراضی و ساختمان‌های فاقد سند رسمی مستقر در واحد ثبتی فامنین تصرفات مالکانه و بلامعارض متقاضی آقای عباس ناصری فرزند ابوالقاسم به شماره شناسنامه ۷۷۴۲ صادره از فامنین به شماره ملی ۵۰۲۹۴۶۷۵۹۹ در ششدانگ یک باب خانه به مساحت ۲۲۳۵۴ مترمربع پلاک ۱۰۴- اصلی واقع در بخش پنج همدان اراضی فامنین خریداری از مالک رسمی آقای اروجعلی جعفری محرز گردیده است. لذا به منظور اطلاع عموم مراتب در دو نوبت به فاصله ۱۵ روز آگهی می‌شود، در صورتی که اشخاص نسبت به صدور سند مالکیت متقاضی اعتراضی داشته باشند می‌توانند از تاریخ انتشار اولین آگهی به مدت دو ماه اعتراض خود را به اداره ثبت اسناد شهرستان فامنین تسلیم و پس از اخذ رسید، ظرف مدت یک ماه از تاریخ تسلیم اعتراض، دادخواست خود را به مرجع قضایی تقدیم نمایند. بدیهی است در صورت انقضای مدت مذکور و عدم وصول اعتراض طبق مقررات سند مالکیت صادر خواهد شد. م الف ۲۳۰۴

تاریخ انتشار نوبت اول: ۱۳۹۲/۶/۲۰ تاریخ انتشار نوبت دوم: ۱۳۹۲/۷/۴

مهدی عزیزی- رئیس اداره ثبت اسناد و املاک فامنین

آگهی موضوع ماده ۳ قانون و ماده ۱۳ آیین‌نامه قانون تعیین تکلیف وضعیت ثبتی اراضی و ساختمان‌های فاقد سند رسمی

برابر رأی شماره ۱۳۹۲۶۰۳۲۶۰۰۹۰۰۱۴۴۱ مورخه ۹۲/۶/۱۳ هیأت موضوع قانون تعیین تکلیف وضعیت ثبتی اراضی و ساختمان‌های فاقد سند رسمی مستقر در واحد ثبتی فامنین تصرفات مالکانه و بلامعارض متقاضی آقای علی خلیلی فرزند سیف‌ا... به شماره شناسنامه ۲۶۸۲ صادره از فامنین به شماره ملی ۳۹۹۰۷۹۶۸۵۲ در ششدانگ یک باب خانه به مساحت ۲۷۷/۴۴ مترمربع قسمتی از پلاک ۱۰۴- اصلی واقع در بخش پنج همدان اراضی فامنین خریداری از مالک رسمی آقای صفرعلی ترابی محرز گردیده است. لذا به منظور اطلاع عموم مراتب در دو نوبت به فاصله ۱۵ روز آگهی می‌شود، در صورتی که اشخاص نسبت به صدور سند مالکیت متقاضی اعتراضی داشته باشند می‌توانند از تاریخ انتشار اولین آگهی به مدت دو ماه اعتراض خود را به این اداره تسلیم و پس از اخذ رسید، ظرف مدت یک ماه از تاریخ تسلیم اعتراض، دادخواست خود را به مرجع قضایی تقدیم نمایند. بدیهی است در صورت انقضای مدت مذکور و عدم وصول اعتراض طبق مقررات سند مالکیت صادر خواهد شد. م الف ۲۲۸۴

تاریخ انتشار نوبت اول: ۱۳۹۲/۶/۲۰ تاریخ انتشار نوبت دوم: ۱۳۹۲/۷/۴

مهدی عزیزی- رئیس اداره ثبت اسناد و املاک فامنین

آگهی موضوع ماده ۳ قانون و ماده ۱۳ آیین‌نامه قانون تعیین تکلیف وضعیت ثبتی اراضی و ساختمان‌های فاقد سند رسمی

برابر رأی شماره ۱۳۹۲۶۰۳۲۶۰۰۹۰۰۱۴۴۳ مورخه ۹۲/۶/۱۳ هیأت موضوع قانون تعیین تکلیف وضعیت ثبتی اراضی و ساختمان‌های فاقد سند رسمی مستقر در واحد ثبتی فامنین تصرفات مالکانه و بلامعارض متقاضی خانم زهرا رسولی فرزند محمد به شماره شناسنامه ۳۹۸۰۴۳۵۱۹۹ صادره از فامنین به شماره ملی ۳۹۸۰۴۳۵۱۹۹ در چهار دانگ مشاع از ششدانگ یک باب خانه به مساحت ۱۲۱ مترمربع پلاک ۱۰۴- اصلی واقع در بخش پنج همدان اراضی فامنین خریداری از مالک رسمی آقای یداله نقوی محرز گردیده است. لذا به منظور اطلاع عموم مراتب در دو نوبت به فاصله ۱۵ روز آگهی می‌شود، در صورتی که اشخاص نسبت به صدور سند مالکیت متقاضی اعتراضی داشته باشند می‌توانند از تاریخ انتشار اولین آگهی به مدت دو ماه اعتراض خود را به این اداره تسلیم و پس از اخذ رسید، ظرف مدت یک ماه از تاریخ تسلیم اعتراض، دادخواست خود را به مرجع قضایی تقدیم نمایند. بدیهی است در صورت انقضای مدت مذکور و عدم وصول اعتراض طبق مقررات سند مالکیت صادر خواهد شد. م الف ۲۳۰۲

تاریخ انتشار نوبت اول: ۱۳۹۲/۶/۲۰ تاریخ انتشار نوبت دوم: ۱۳۹۲/۷/۴

مهدی عزیزی- رئیس اداره ثبت اسناد و املاک فامنین

گزیده اخبار

خیران به کمک نظام سلامت بشتابند

همدان‌پیام: وزیر بهداشت، درمان و آموزش پزشکی با اعلام اینکه سالانه ۵۰۰ تخت مراقبت ویژه نیاز داریم از خیران خواست به کمک نظام سلامت بشتابند.

به گزارش پایگاه اطلاع‌رسانی دولت، سیدحسن قاضی‌زاده هاشمی گفت: متأسفانه بخش عظیمی از اعتبارات حوزه نظام سلامت در سالیان گذشته به بخش‌های دیگر از جمله پروژه مسکن مهر اختصاص یافته که برای جبران کمبود به کمک خیران کشور نیاز مبرم داریم.

ضرب و شتم پرستاران در مراکز درمانی!

همدان‌پیام: مشکلات مردم در حوزه سلامت، امنیت جانی پرستاران را تهدید می‌کند به گونه‌ای که بارها شاهد ضرب و شتم پرستاران و سوپروایزرها از سوی بیماران و همراهان آنها بوده‌ایم و این مسأله به امری عادی تبدیل شده است.

به گزارش مهر، سیفعلی نصرتی نایب رئیس شورای عالی نظام پرستاری، اهمیت سلامت را برای جامعه هم‌وزن امنیت خواند و افزود: حتی در احادیث و روایات دینی ما نیز از سلامت و امنیت به عنوان ۲ نعمت یاد شده است اما متأسفانه در ارکان مختلف کشور اعم از دولت و مجلس، به موضوع سلامت آن طور که باید و شاید ارزش داده نمی‌شود و گاهی مسئولان و تصمیم‌گیران در مقوله سلامت به راحتی از کنار آن می‌گذرند.

برای تهیه لوازم‌التحریر به فرزندان قدرت انتخاب دهید

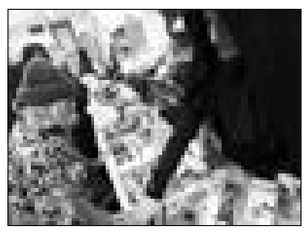

همدان‌پیام: یک روانشناس کودک بر دادن قدرت انتخاب با نظارت خانواده برای تهیه لوازم‌التحریر دانش‌آموزان تأکید کرد.

راضیه محبوبی در گفتگو با ایسنا اظهار کرد: تهیه لوازم‌التحریر و وسایل مدرسه برای فرزندان باید به گونه‌ای باشد که علاوه بر اعمال نظر خانواده، نظر دانش‌آموز هم دخیل باشد.

وی افزود: خانواده‌ها باید برای تهیه لوازم‌التحریر چند وسیله را در نظر بگیرند و به فرزندانشان فرصت دهند تا از بین وسایل انتخابی والدین، لوازم‌التحریر مورد علاقه را انتخاب کنند.

محبوبی خاطرنشان کرد: توجه به فرهنگ ایرانی باید مد نظر خانواده‌ها باشد چرا که عکس برخی از عروسک‌هایی که مطابق با فرهنگ ایرانی نیست بر روی برخی لوازم‌التحریرها برای جاذبه بیشتر حک شده و دانش‌آموزان از تأثیرگذاری اینگونه عروسک‌ها بر روی افکارشان آگاه نیستند بنابراین والدین باید بر روی خرید لوازم‌التحریر فرزندانشان نظارت داشته باشند.

وی تصریح کرد: قدرت خرید خانواده‌ها یکسان نبوده و دانش‌آموزان قشر محروم با دیدن لوازم‌التحریر فرزندان قشر مرفه احساس کمبود می‌کنند بنابراین خانواده‌های قشر مرفه باید شرایط خانواده‌های محروم را در نظر بگیرند و در حد متوسط برای فرزندانشان لوازم‌التحریر تهیه کنند چرا که بحث اصلی استفاده از لوازم‌التحریر، کسب علم است.

طرح "دادپزشک" ورودی اجساد به پزشکی قانونی را کاهش می‌دهد

همدان‌پیام: احمد شجاعی، رئیس سازمان پزشکی قانونی کشور در گفتگو با تسنیم درباره مزایای اجرای طرح دادپزشک گفت: در حال حاضر بیمارستان‌ها به علت نگرانی از شکایت‌های آتی، پرونده‌ها را به پزشکی قانونی ارجاع می‌دهند.

دادپزشک با بررسی تخصصی، در مواردی که ضرورت داشته باشد با هماهنگی قاضی پرونده جسد را برای تعیین علت دقیق فوت به پزشکی قانونی ارجاع می‌دهد، در غیر این صورت با توجه به سوابق متوفی، ضمن صدور گواهی در بیمارستان و ارجاع جسد به آرامستان‌ها، ورودی پرونده‌ها به مراجع قضایی و در نتیجه پزشکی قانونی را کاهش می‌دهد.

تصویب لایحه حمایت از کودکان بزودی در صحن مجلس

همدان‌پیام: عضو کمیسیون اجتماعی مجلس از رفع مشکل لایحه حمایت از کودکان بی‌سرپرست و بد سرپرست خبر داد و گفت طی روزهای آینده این لایحه در صحن علنی به تصویب می‌رسد.

محمداسماعیل سعیدی در گفتگو با مهر افزود: بررسی و کارشناسی لایحه حمایت از کودکان بی‌سرپرست و بد سرپرست مدت زیادی طول کشیده به همین دلیل تمام سعی خود را برای رفع ایرادات آن در کمیسیون اجتماعی انجام داده‌ایم.

وی با اشاره به اینکه تمامی ایرادات این لایحه رفع شده است، گفت: آخرین بار شورای نگهبان از یک مورد این لایحه که درج نام والدین در شناسنامه کودک بود، ایراد گرفته بود که همین موضوع باعث ارجاع مجدد به مجلس شد که این مورد نیز به تازگی رفع شد.

عضو کمیسیون اجتماعی مجلس تأکید کرد: در حال حاضر به نظر می‌رسد که دیگر مشکلی برای تصویب نهایی سر راه این لایحه نباشد و بزودی در صحن علنی مطرح و به تصویب می‌رسد.

اهداکنندگان خون نادر صاحب روز ملی شدند

همدان‌پیام: رئیس سازمان انتقال خون ایران از تعیین روز ۲۱ دی ماه به عنوان روز ملی "اهداکنندگان خون نادر" در کشور خبر داد.

به گزارش مهر، غلامرضا توگه افزود: در طول این سال‌ها توانسته‌ایم با اتکا به فرهنگ ایرانی اسلامی، سازمان را از نظر شاخص‌ها و معیارهای انتقال خون در جهان ارتقا دهیم تا جایی که ایران طبق آمارهای سازمان بهداشت جهانی مقام اول را در شاخص‌های انتقال خون در منطقه "امرو" کسب کرده است.

توگه با بیان اینکه ایران از سال ۱۹۸۹ به عضویت انجمن بین‌المللی خون‌های نادر درآمده است، گفت: ورود به برنامه ملی خون‌های نادر باعث شد بتوانیم با روش‌های صحیح شناسایی، نگهداری و استفاده از خون‌های نادر آشنایی پیدا کرده و در این امر توانمند شویم و بر اساس استانداردهای جهانی حرکت کنیم. وی گفت: سال گذشته ۲ میلیون و ۶۳۳ هزار نفر به پایگاه‌های انتقال خون در سراسر کشور مراجعه کرده‌اند که از این میان ۲ میلیون و ۴۹ هزار واحد خونی جمع‌آوری شد.

ثبت‌نام و انتخاب واحد دانشگاه پیام نور تا ۲۲ شهریور تمدید شد

همدان‌پیام: معاون آموزشی دانشگاه پیام نور از تمدید ثبت‌نام و انتخاب واحد تمام مقاطع تحصیلی این دانشگاه خبر داد.

علیرضا دل‌افکار در گفتگو با مهر گفت: ثبت‌نام و انتخاب واحد دانشجویان فعلی دانشگاه پیام نور در تمام دوره‌ها و مقاطع تحصیلی تا ۲۲ شهریور در سامانه گلستان تمدید شد. وی ادامه داد: دانشجویانی که در سامانه مذکور ثبت‌نام کرده‌اند می‌توانند تحصیل خود را آغاز کنند.

به گفته معاون آموزشی دانشگاه پیام نور، زمان ثبت‌نام و انتخاب واحد پذیرفته‌شدگان سال تحصیلی جدید در تمام مقاطع تحصیلی پس از پایان مهلت ثبت‌نام و انتخاب واحد ورودی‌های فعلی دانشگاه پیام نور اعلام می‌شود.

شقایق در محراب

▪ حیات و سیره دومین شهید محراب آیت‌ا... مدنی

همدان‌پیام: ۲۰ شهریور سالگرد شهادت آیت‌ا... سیداسدا... مدنی امام جمعه تبریز و نماینده امام(ره) در این شهر است.

آیت‌ا... مدنی در سال ۱۲۹۳ هـ ش (۱۳۲۳ هـ ق) در دهخوارقان (آذرشهر) دیده به جهان گشود. پدر ایشان، محرم آقامیرعلی در بازارچهٔ آذرشهر، شغل بزازی داشت.

شهید بزرگوار آیت‌ا... مدنی، مبارزهٔ سیاسی و اجتماعی خود را از دوران تحصیل در شهر قم آغاز کرد و در نخستین فعالیت‌های خود، به ستیز با بهائیت به‌عنوان ابزار تفرقه و انحراف در منطقهٔ آذرشهر پرداخت.

◣ مبارزات شهید مدنی در نجف‌اشرف

مرحوم آیت‌ا... مدنی، در حوزهٔ علمیه نجف، در کنار فعالیت‌های علمی، لحظه‌ای از فعالیت‌های سیاسی غافل نبود و همواره در مسائل سیاسی و مبارزات علیه طاغوت، پیشگام و پیشتاز بود.

در سال ۱۳۴۲ حرکت عظیم مردم مسلمان ایران به رهبری حضرت امام خمینی(ره) در جهت سرنگونی رژیم طاغوت آغاز شد. آیت‌ا... مدنی، نخستین کسی بود که در نجف به ندای "هل من ناصر ینصرنی" امام(ره) لبیک گفته و با تعطیل کردن کلاس‌های درس در نجف و تشکیل مجالس سخنرانی، برای افشای چهرهٔ پلید رژیم مزدور پهلوی گام برداشت.

◣ سفرهای تبلیغی

آیت‌ا... مدنی در حرکت تبلیغی، علاوه بر نجف اشرف و همدان به خرم آباد، شهرستان گنبدکاووس، بندرکنگان، مهاباد و تبریز سفر داشت.

◣ همدان؛ سال‌های ۱۳۴۱ تا ۱۳۵۱

آیت‌ا... مدنی، حرکت تبلیغی خود را از همدان و از روستای دره مرادبیک ـ به‌عنوان تبلیغ و پیاده کردن برنامه‌های اصلاحی ـ آغاز کرد؛ چنان که خود فرموده است: «من دیدم باید همدان را حرکت بدهم از یک ده کار را شروع کردم تا مردم ببینند، بعد گرایش پیدا کنند.» وی دستور داد کسی حق ندارد بدون حجاب اسلامی وارد روستا شود همچنین فروختن و خوردن مشروبات را ممنوع کرد و دره مرادبیک، یک روستای نمونه شد. این عمل وی باعث علاقهٔ مردم متدین همدان به او شد و پس از اینکه وی را شناختند، گرد او جمع شدند و از وی دعوت به عمل آوردند تا به همدان بیاید.

آیت‌ا... مدنی، در سفرهای خود به همدان، پیوسته ارتباط خود را با رهبری مبارزات اسلامی حفظ کرده، در مراحل مختلف نهضت، نقش حساس خود را ایفا می‌کرد. همچنین مردم را با نقشه‌های شوم رژیم طاغوتی آشنا ساخته و در سخنرانی‌های خود، آنان را به بیداری و قیام دعوت می‌کرد.

در سال ۱۳۴۱، زمانی که رژیم شاه با تبلیغات گستردهٔ خود می‌خواست رفراندوم به اصطلاح "انقلاب سفید" را برگزار کند، آیت‌ا... مدنی در ۹ آذر ۱۳۴۱ در مسجد جامع همدان، سخنرانی تندی علیه انتخابات انجمن‌های ایالتی و ولایتی ایراد کرده و مردم را نسبت به عواقب شوم آن آگاه کرد. وی در این سخنرانی گفت: «مردم، شما چقدر بی‌حس هستید! اگر این انتخابات ملغی نشود، در روز قیامت، شما مسئول می‌باشید. باید با علمای قم همکاری کنید و از آقایان پشتیبانی نمایید.» اقدامات روشنگرانهٔ آیت‌ا... مدنی در همدان موجب می‌شود که ساواک منطقه در تاریخ ۸ آذر ۱۳۴۱ طی نامه‌ای از ریاست ساواک درخواست کند که بعد از مراجعت وی به نجف، از ورود دوبارهٔ او به ایران جلوگیری شود.

ساواک مرکز به دلیل نداشتن مجوزی برای جلوگیری از ورود وی، با این پیشنهاد موافقت نکرده اما دستور می‌دهد اعمال و رفتار وی تحت مراقبت قرار گیرد. به دنبال این دستور، مراقبت از شهید مدنی توسط ایادی ساواک شدیدتر می‌شود؛ به‌گونه‌ای که تاریخ تردد وی میان عراق و ایران، مسافرت به شهرهای مختلف، سخنرانی‌ها و ملاقات‌ها، طریقه و وسیلهٔ مسافرت و مرز خروجی، همه و همه دقیقاً توسط عوامل ساواک به مرکز گزارش می‌شود. ب

عد از قیام ۱۵ خرداد و تبعید امام، آیت‌ا... مدنی به مبارزات خود شدت بخشیده، در فرصت‌های مختلف، با طرح مرجعیت حضرت امام(ره) و با ایراد سخنرانی‌های انقلابی و افشاگرانه، مردم را به هوشیاری فراخواند. وی با هماهنگی روحانیون سرشناس همدان اقداماتی نیز به منظور رفع توقیف روحانیون بازداشتی به عمل آورد.

رژیم که با گسترش نفوذ آیت‌ا... مدنی در میان مردم، به‌عنوان یکی از سرسخت‌ترین طرفداران امام خمینی(ره) روبه‌رو بود، در سال ۴۶، عده‌ای از روحانیون منطقه از جمله آیت‌ا... مدنی را ممنوع‌المنبر کرد.

آیت‌ا... مدنی در دوران حضور در همدان، علاوه بر فعالیت‌های مبارزاتی، خدمات ارزنده‌ای نیز داشته و آثار ماندگاری از خود به یادگار گذاشته است که از آن جمله می‌توان به تأسیس مدرسهٔ دینی در روستای دره مرادبیک؛ مدرسهٔ علمیه در همدان؛ مؤسسهٔ مهدیه، صندوق تعاون و امور اجتماعی اشاره کرد.

آیت‌ا... مدنی مجدداً در تاریخ ۵ تیرماه ۱۳۴۳ در مدرسهٔ آخوند سکنی می‌گزینند و مردم و روحانیون به دیدار وی می‌روند. در پاییز همین سال نیز چند بار به ملایر سفر می‌کند که با استقبال گرم مردم آن منطقه مواجه می‌شود. وی در ملایر، مردم را برای انجام خدمات مذهبی از جمله تأسیس دبیرستان ملی دینی تشویق می‌کند.

◣ ۱۳۵۷؛ بازگشت به همدان

آیت‌ا... مدنی در تاریخ یکم دی ماه ۱۳۵۷ در میان استقبال باشکوه مردم وارد همدان می‌شود. معظم‌له با دعوت روحانیون و مردم همدان برای جانشینی مرحوم آخوند ملاعلی معصومی همدانی و به منظور رهبری مبارزات مردم همدان و منسجم کردن فعالیت روحانیون متعهد، به این منطقه عزیمت می‌کند. نظر به سابقه درخشان آیت‌ا... مدنی از سال ۴۱ تا سال ۵۰ در همدان و با توجه به اوج‌گیری مبارزات حق‌طلبانه مردم ایران، هجرت آیت‌ا... مدنی به این شهر، از اهمیت فوق‌العاده‌ای برخوردار بوده و طبقات مختلف مردم از ساعت‌ها قبل در مقابل مسجد جامع اجتماع و سپس برای استقبال از آیت‌ا... مدنی به طرف دروازه ملایر حرکت می‌کنند.

آیت‌ا... مدنی از بدو ورود به همدان، هدایت مبارزات مردمی را به عهده گرفته، با اقشار گوناگون جامعه ارتباط برقرار می‌کند. شایان ذکر است که لحظه به لحظه این هدایت‌ها و مبارزات، در گزارش ساواک تا زمان از هم پاشیدن و انحلال آن موجود است.

نقش وی در هدایت و جهت‌دهی به مبارزات مردم همدان به حدی بوده که وقتی در جریان ۲۲ بهمن، لشکر ۸۱ زرهی کرمانشاه برای سرکوب مردم به سمت تهران حرکت می‌کرد، به دستور ایشان، مردم همدان برای سد کردن حرکت تانک‌ها، با دست خالی و کفن‌پوشان به مقابله با تانک‌ها برخاستند و خود آیت‌ا... نیز در جلوی همه تظاهرکنندگان به راه می‌افتد که موفق می‌شوند تانک‌ها را از حرکت بازدارند.

◣ پس از پیروزی انقلاب اسلامی

پس از به ثمر رسیدن قیام خونین ملت ایران به رهبری امام خمینی(ره)، این یار دیرینه امام(ره) و سرباز خستگی‌ناپذیر انقلاب که پرچم مبارزه را لحظه‌ای بر زمین نگذاشته و از تبعیدگاهی به تبعیدگاهی دیگر و از سنگری به سنگر دیگر همیشه در صف مقدم مبارزه حرکت کرده بود و در پیروزی انقلاب، تلاش بی‌وقفه‌ای داشت؛ فصل دیگری از مبارزات خود را برای حفظ و حراست و پاسداری از انقلاب شکوهمند اسلامی آغاز کرد.

آیت‌ا... مدنی در انتخابات مجلس خبرگان قانون اساسی، از طرف مردم همدان به نمایندگی انتخاب می‌شود و سپس در کوران مشکلات و آشفتگی اوضاع همدان، از سوی امام(ره) با اختیارات تام به امامت جمعه منصوب و روانه این شهر می‌شود. در انقلاب سوم که عناصر فرصت‌طلب، ملی‌گرا و منافقین کمر به نابودی و انحراف انقلاب بسته بودند و هر روز با ایجاد توطئه‌ای، قلب امت اسلام و امام عزیز را به درد می‌آوردند، آیت‌ا... مدنی در مبارزه با آنان و افشای ماهیت لیبرال‌ها و منافقین، تلاشی مضاعف داشت. اعلامیه مشترک آیت‌ا... مدنی و دیگر یاران امام(ره) (شهید صدوقی، شهید اشرفی اصفهانی و شهید دستغیب) و موضع صریح و قاطع آنان در برابر این حرکت خزنده نقش بسزایی در افشای این جریان مرموز و فریبنده و خطرناک داشت.

شهید مدنی در تقویت روحیه رزمندگان اسلام نقش بسزایی داشت و با حضور خود در جبهه‌های نبرد در کنار سپاهیان اسلام و شرکت در مجالس دعا و نیایش آنان، مشوقی برای رزمندگان اسلام بود. گاهی نیز بر دست آن برادر ارتشی که هواپیمای متجاوز دشمن را با ضد هوایی در فضای تبریز سرنگون کرده بود، به‌عنوان نماینده امام(ره) بوسه می‌زند و کمال تواضع خود را در مقابل مجاهدان فی‌سبیل‌ا... نشان می‌دهد.

◣ شهادت

آیت‌ا... مدنی که همواره در صف مقدم مبارزه بود، قبل از انقلاب در برابر رژیم ستم‌شاهی و پس از پیروزی در مقابل مزدوران و جاسوسان امریکا چون سدی محکم ایستاد و از حریم اسلام و قرآن حمایت کرد.

۲۰ شهریور ۱۳۶۰ نوبت یکی دیگر از چهره‌های درخشان آسمان معرفت و معنویت بود. ساعت ۱۳ و ۴۵ دقیقه پس از اتمام خطبه‌های نماز جمعه تبریز، خطبه‌های نماز را به اتمام رساند.

هنگامی که وی به درخواست عده‌ای از مأموران شهربانی که عازم جبهه‌های نبرد حق علیه باطل بودند به طور انفرادی ۲ رکعت نماز را آغاز کرده بود؛ منافقی کوردل بازوی آیت‌ا... مدنی را گرفت و نماز آقا را قطع کرد. در این موقع اطرافیان به طرف مهاجم آمدند ولی قبل از رسیدن آنها وی ضامن نارنجکی را که در لباسش مخفی کرده بود کشید و نارنجک به طور وحشتناکی منفجر شد و براثر این انفجار انسانی وارسته، عبدی صالح، عارفی از خود گذشته و انسانی نمونه و الگو همراه با ۳ شهید به لقای حق پیوسته و به ملکوت عشق عروج نمودند و بیش از ۵ نمازگزار مؤمن؛ زخمی و مجرح شدند.

بحق باید گفت: شهادت بزرگانی چون آیت‌ا... مدنی ضد انقلاب و منافقین ضد اسلام را به کلی منزوی کرد. شهادت این عالم بزرگوار در سراسر ایران انعکاس وسیعی از قبیل پیام مراجع، فقها، علما، شخصیت‌های مملکتی، تشکیل مجالس یادبود، ارسال پیام‌ها از سراسر مملکت به محضر امام خمینی(ره) و... داشت.

*منابع: روزنامهٔ جمهوری اسلامی، ۶۶/۶/۸، ویژه‌نامهٔ آیت‌ا... مدنی، عروه‌الوثقی، ش ۸۲

مرگ ۴۴ نفر در حادثه دلخراش اتوبان قم -تهران

همدان‌پیام: حادثه خونین رانندگی در اتوبان قم ـ تهران منجر به کشته و زخمی شدن ۷۷ نفر از هموطنان شد.

به گزارش فارس، اتوبوسی که دوشنبه‌شب از اصفهان به سمت تهران در حرکت بود در کیلومتر ۳۰ اتوبان قم ـ تهران دچار ترکیدگی لاستیک شد. این خودرو پس از انحراف با عبور از گاردریل وسط اتوبان وارد لاین غربی شد و با یک دستگاه اتوبوس که از تهران به مقصد یزد در حرکت بود به شدت تصادف کرد. این تصادف شدید منجر به انفجار یکی از اتوبوس‌ها شد و همین موضوع باعث شد تعداد مجروحان و فوت شدگان بسیار زیاد باشد.

طبق آخرین اطلاعات اعلام شده بر اثر وقوع این حادثه مرگبار ۴۴ نفر از هموطنان جان خود را از دست داده و ۴۴ تن دیگر مجروح شدند. مجروحان این حادثه با تلاش دستگاه‌های امدادی به سه بیمارستان شهید بهشتی، نکویی و علی‌ابن ابی‌طالب(ع) منتقل شدند و وضع عمومی همه آنها مطلوب است.

◣ حادثه مرگبار اتوبان قم چند وزیر را به مجلس کشاند

نماینده مردم اردکان در مجلس شورای اسلامی گفت که درباره سانحه رانندگی در اتوبان تهران – قم از وزرای راه، کشور، بهداشت و صنایع در مجلس سوال خواهد کرد.

محمدرضا تابش در گفتگو با ایسنا، اظهار کرد: من طبق وظایف قانونی نمایندگی خود از وزیر راه راجع به وضع جاده محل تصادف، وضع استحکام گاردریل‌ها، ایمنی اتوبوس و مهارت راننده؛ از وزیر کشور راجع به زمان حضور آتش‌نشانان، عملکرد پلیس راه و اقدامات ستاد مدیریت بحران در قم و یزد؛ از وزیر بهداشت و درمان راجع به امداد جاده‌ای و زمان حضور آمبولانس‌ها و نیروهای امداد و از وزیر صنایع راجع به علت آتش‌سوزی اتوبوس‌ها و به سرعت مشتعل شدن آنها و اینکه استانداردها و ضوابط لازم در ساخت آنها رعایت شده یا خیر، سوال خواهم کرد.

◣ در یزد عزای عمومی اعلام شده است

وی با اشاره به تشکیل ستاد بحران در استاد یزد با مدیریت استاندار، یادآور شد: سلسله اقداماتی در دست انجام است و از طرف استاندار، نماینده ولی فقیه و نمایندگان استان نیز در یزد عزای عمومی اعلام شده است.

کمیته امداد مسئول ایجاد فقر در کشور نیست

همدان‌پیام: کمیته امداد مسئول ایجاد فقر در کشور و حتی مسئول انجام تکالیف دستگاه‌های دیگر نیست و این در حالی است که مراجعه‌کنندگان به این نهاد، آثار کارکردهای نادرست دیگر دستگاه‌هاست.

به گزارش ایسنا، حسین انواری سرپرست کمیته امداد امام خمینی(ره) گفت: ما اکنون با خانواده‌هایی روبه‌رو هستیم که عنصر عزت و کرامت در درون این خانواده‌ها تخریب شده یا در آستانه تخریب است و این مورد فقط هم به پدیده فقر مربوط نیست؛ به عنوان مثال نگاه‌های بدبینانه خانواده و جامعه نسبت به خانمی که همسرش فوت کرده است و یا تحقیر شدن دانش‌آموز از سوی معلم و برخوردهای ناشایست زن و شوهر نسبت به یکدیگر همه باعث آسیب‌پذیری کرامت انسانی است که در این مرحله توقع از کمیته امداد برای برطرف شدن این مسائل است.

نیش و نوش

بانی فیلم: وزیر ارشاد: سینماگران روز ملی سینما منتظر خبر خوشی باشند.
پس به امید آن روز!

جهان اقتصاد: بهشت از آن قالیباف؛ رابطه دولت و شهرداری بهبود می‌یابد.
خداکنه!

همدان‌پرس: فرماندار همدان: ادارات پروژه جدید شروع نکنند.
ایشون راست میگن فرصت بدیم پروژه‌هایی که چند بار کلنگ‌زنی شده به نتیجه برسه بعد!

همدان‌پیام: مشکلات شهرک صنعتی لالجین گوش شنوا می‌خواهد.
مشکلات کدوم شهرک گوش شنوا داره!

همدان‌پیام: سینما قدس همدان جوابگوی نیاز شهر نیست.
باز هم حرف‌های تکراری!

فارس: فقط یدک‌کش اسم کلانشهر نباشیم! سرگردانی، هدیه شهرداری همدان به مسافران.
بدون شرح!

جهان اقتصاد: مرداد گران‌تر از تیر؛ دماسنج تورم در سبد کالا قرمزتر شد.
مراقب باشیم این دماسنج یه دفعه نترکه!

همدان‌پیام: مدیرکل تعاون، کار و رفاه اجتماعی: سرمایه کم است، پاسخگوی همه تعاونگران نیستیم.
با این اوضاع مگه تعاونی هم می‌مونه!

جهان اقتصاد: وزیر امور اقتصادی و دارایی انتقاد کرد: رتبه نامناسب کسب و کار ایران در جهان.
اینکه خبر جدیدی نیست!

مردم‌سالاری: سرپرست وزارت علوم: تغییر رؤسای دانشگاه‌ها بدون دخالت گرایشات سیاسی بود.
انشاءا... که همینطوره!

هفت صبح: استراتژی‌های جدید بانکی برای شکستن قیمت مسکن.
امان از دست این استراتژی‌های جدید.

جام‌جم: حاشیه‌های انتخاب شهردار پایتخت.
بدون حاشیه مگه می‌شه!

هفت صبح: پیکان صفر کیلومتر ۱۰ میلیون تومان!
هر دم از این باغ بری می‌رسد...!!!

همشهری: تقدیر سازمان بهداشت جهانی از اقدامات سلامت‌محور پایتخت.
بالاخره یکی هم از ما تقدیر کرد.

نگاه

زندگی در زمان حال

همدان‌پیام: ترجیح می‌دهم زندگی در زمان حال را با مثال‌هایی از زندگی حیوانات و کودکان آغاز کنم زیرا آنها می‌توانند الگوهای خوبی برای ما باشند. ما به طور عملی می‌توانیم از آنها برای لذت بردن از زندگی چیز بیاموزیم.

سیستم زندگی آنها مبتنی بر غرق شدن است، آنها کاملاً آرامند و هرآنچه را که برای شادابی نیاز دارند انجام می‌دهند. وقفه انداختن برایشان بی‌معنی است و هر زمان که تصمیم می‌گیرند باید غذایی بخورند به دنبال آن رفته و به قدر نیاز از آن استفاده کرده و مابقی را رها می‌کنند تا دیگران از آن استفاده کنند. چیزی به اسم حرص و طمع در آنها وجود ندارد و حاضر نیستند آسایش امروز را فدای آرامش فردا کنند.

به ظاهر تنها موجودی که قادر است این کارها را انجام دهد فقط انسان است. تعدادی از ما انسان‌ها برنامه‌ریزان قهاری هستیم و از لحظه لحظه زندگی استفاده می‌کنیم تا سرمایه لازم را برای رفاه و آسایش خود فراهم کنیم اما از بیهوده تلف شدن عمرمان بی‌خبریم. در واقع اگر منطقی به موضوع نگاه کنیم ارزش عمر ما بسی بیشتر از سرمایه‌های مالی و اندوخته‌های کلان ما است ولی ما عمر باارزش خود را به راحتی برای آن از دست می‌دهیم.

توانایی لذت بردن هنری است که باید با تمرین آموخته شود و آن را نمی‌توان با پول سنجید. به قول چارلی چاپلین «با پول می‌توان خانه خرید ولی آشیانه نه/ رختخواب خرید ولی خواب نه/ ساعت خرید ولی وقت نه/ می‌توان کتاب خرید ولی دانش نه/ مقام خرید ولی احترام نه/ دارو خرید ولی سلامتی نه/ خون خرید ولی زندگی نه/ و بالاخره می‌توان قلب خرید ولی عشق را هرگز».

هرچند که پول در مواقعی بسیار کمک‌کننده است اما هرگز داشتن پول بیشتر، آسایش بیشتر را به همراه نمی‌آورد. اگر ساده‌تر بخواهیم به موضوع نگاه کنیم باید این طور بگوییم وقتی شما دوست دارید فوتبال بازی کنید و این کار را انجام می‌دهید کاملاً با جریان هستی موافق حرکت می‌کنید اما زمانی که ۹۰ دقیقه فوتبال را به خاطر پول درآوردن از دست می‌دهید، بدانید که به راحتی زمان حالتان را باخته‌اید.

بسیاری از ما در تلاش هستیم که آرامش نسبی در زندگی خود پدید آوریم. اما گویا آرامش، غنیمتی است که پیدا کردن آن سخت است. ما مدام از بیماری‌های خود، اضطراب و استرسی که داریم یا شاید اعتیادی که داریم در رنج هستیم. آیا نمی‌توانیم راه‌حل به این سادگی را در زندگی پیاده کنیم؟ نمی‌توانیم گذشته و آینده را فراموش کنیم و تنها به زمان اکنون بپردازیم؟ پرداختن به این زمان همانا لذت بردن، شادی کردن و تسکین یافتن است. چرا عاجزانه به انواع و اقسام قرص‌ها پناه می‌بریم در حالی که به جای آن می‌توانیم با فراموش کردن هر اشتباهی که در گذشته کرده‌ایم و دست برداشتن از تلاش طاقت‌فرسا برای آینده، راحت و آرام در زیر درختی نشسته، به شنا کردن پرداخته یا در بازی گروهی شرکت کنیم و از ته دل بخندیم. آنگاه خواهیم دید که بیماری‌ها درمان می‌شوند و تمام مشکلاتی که تصور می‌کردیم در آینده گریبانگیرمان می‌شوند یکی پس از دیگری از راه برداشته می‌شوند. «لذت بردن از زندگی را در ترازنامه ارزش‌های انسانی، در درجه اول قرار می‌دهم و چنین توجیه می‌کنم که اگر انسان نداند که چگونه لذت ببرد، باری بر دوش دیگران خواهد بود. (نوید سانفورد)»

◣ مشغول بودن و درگیر شدن

یکی از راه‌هایی که شما می‌توانید تمرکز لازم را به دست آورید و به نوعی زندگی در حال را تجربه کنید پرداختن به کاری است که شما را سرگرم می‌کند تا حدی که زمان را متوجه نشوید. هرکسی به طریقی می‌تواند خود را سرگرم کند ولی در هر حال برای رهایی از افسردگی و تنبلی؛ کار، بهترین روش ممکن به نظر می‌رسد.

سعید صداقت‌شایگان

استاندار در هشتمین جشنواره تجلیل از تعاونگران و کارآفرینان برتر استان:

سرمایه را به سمت تعاونی‌ها سوق دهیم

فتانه اذانی

همدان‌پیام: هشتمین جشنواره تجلیل از تعاونگران و کارآفرینان برتر استان همدان برگزار شد.

حمایت از تعاونی‌ها

مدیرکل تعاون، کار و رفاه اجتماعی استان همدان با تأکید بر اهمیت سرمایه‌گذاری در بخش تعاون گفت: در روایات و آموزه‌های دین مبین اسلام به انجام کار گروهی و تعاون تأکید شده و لازم است که آن را ترویج دهیم.

مسعود اقلامی افزود: در قانون اساسی و برنامه پنجم توسعه نیز بحث تعاون و توسعه عمرانی شهرستان‌ها عنوان شده که می‌توان در هر شهرستان یک تعاونی تشکیل داد و تمام مباحث اقتصادی شهرستان به تعاونی مربوطه واگذار شود.

اقلامی در ادامه با اشاره به برنامه‌های هفته تعاون، دیدار تعاونگران با ائمه جمعه، افتتاح چند شرکت تعاونی، افتتاح چهار پایگاه بسیج و غبارروبی گلزار شهدا را از جمله برنامه‌های این هفته دانست.

وی اظهار داشت: یکی از راه‌های بسیار مهم برای به نتیجه رساندن حماسه اقتصادی، جمع‌آوری سرمایه‌های خُرد برای تبدیل آنها به سرمایه کلان و همچنین حمایت از تعاونی‌هاست.

اقلامی با اشاره به اینکه امسال برای نخستین بار مراسم تجلیل از کارآفرینان و تعاونگران برتر در یک برنامه برگزار شد، افزود: بین این دو ارتباط نزدیکی برقرار است؛ به طوری که هر فردی که در بخش تعاون قدم می‌گذارد، یک کارآفرین است.

وی عنوان کرد: در این جشنواره، ۲۰۴ تعاونی حضور یافتند که نسبت به سال گذشته ۷۰ درصد افزایش داشت. علاوه بر آن ٤ هزار و ۵۰۰ نفرساعت کار انجام شد و ۱۹ تعاونی در گرایش‌های مختلف انتخاب و ۳ تعاونی به عنوان تعاونی برتر ملی، ویژه و برتر استانی معرفی شدند؛ به طوری که در سال‌های اخیر ۱۰ تعاونی از استان همدان جزو تعاونی‌های برتر کشوری بودند.

اقلامی با اشاره به بخش کارآفرینان نیز گفت: از سال ۸۵ که جشنواره کارآفرینان برگزار شد تاکنون، یک هزار و ٦۸۵ کارآفرین در این جشنواره حضور یافتند و ۱٤۰ نفر از آنان به عنوان برترین استان معرفی شدند که ۹ نفر کارآفرین کشوری بودند.

وی خاطرنشان کرد: امسال نیز ۳۲٤ کارآفرین به صورت انفرادی در جشنواره کارآفرینان شرکت کردند که حضور آنها نسبت به سال گذشته ۳۵ درصد رشد داشته است.

اقلامی بیان کرد: در این جشنواره ۳ نفر به عنوان کارآفرین برتر استانی معرفی می‌شوند و از هر شهرستان نیز یک نفر به عنوان کارآفرین انتخاب خواهد شد. علاوه بر آن با توجه به اهمیت صنایع دستی نیز از یک کارآفرین فعال در این زمینه به عنوان کارآفرین صنایع دستی تجلیل می‌شود.

تعاونی‌ها به دنبال حذف واسطه هستند

مدیرکل دفتر تعاونی‌های توزیعی وزارت تعاون، کار و رفاه اجتماعی نیز در این مراسم رویکرد اصلی تعاونی‌ها را حذف واسطه‌ها دانست و گفت: این امر علاوه بر نهادینه کردن اصل مشتری‌مداری به کاهش هزینه توزیع کمک می‌کند.

احمد بیگدلی‌شاملو با اشاره به نحوه شکل‌گیری تعاونی‌ها عنوان کرد: برخی از تعاونی‌ها در نتیجه داوطلب شدن عده‌ای از افراد برای ایجاد تشکل‌هایی به منظور رفع مشکلات اقتصادی ایجاد می‌شود و بخش دیگر تعاونی‌ها زمانی شکل می‌گیرد که دولت تشکل‌هایی را برای رفع مشکلات ساماندهی می‌کند.

بیگدلی‌شاملو توجه به منافع جامعه را از اصول کار تعاونی‌ها دانست و اعلام کرد: در حال حاضر ٤۸ هزار و ٤۱٦ تعاونی توزیع در کشور وجود دارد که حدود ۸۰ درصد کل تعاونی‌ها را شامل می‌شوند و نزدیک به ۱٤ میلیون نفر عضو این تعاونی‌ها بوده و شاغلان این مجموعه یک میلیون نفر می‌باشند.

وی خاطرنشان کرد: هدف از ایجاد تعاونی‌های توزیعی ایجاد اشتغال نیست؛ بلکه این تعاونی‌ها به دنبال بهبود معیشت اعضا هستند.

بیگدلی‌شاملو با اشاره به تعاونی‌های مصرف گفت: ۱۱ هزار تعاونی در این بخش فعال هستند که ۱۷۵ مورد از آنها بیش از دو شعبه دارند.

وی یکی از چالش‌های اقتصادی کشور را مقیاس کوچک خرده‌فروشی دانست و افزود: این امر باعث می‌شود هزینه توزیع با هزینه تولید برابر باشد و قدرت خرید کاهش پیدا کند که نتیجه آن کاهش تولید خواهد بود.

بیگدلی‌شاملو تأکید کرد: برای اصلاح تعاونی‌های مصرف باید تعاونی‌ها را شبکه‌ای کرد؛ چرا که این شبکه‌ها علاوه بر ایجاد ارتباط بین تعاونی‌ها، می‌توانند خرده‌فروشی‌های غیر تعاونی را نیز تحت پوشش قرار دهند.

مدیرکل دفتر تعاونی‌های توزیعی وزارت تعاون، کار و رفاه اجتماعی در مورد تعاونی‌های درون شغلی و آزاد گفت: مورد اول صرفاً به ارائه خدمات به اعضای ادارات و سازمان‌ها می‌پردازد و در آنها خلق پول صورت نمی‌گیرد. از جمله خدمات این تعاونی‌ها می‌توان به اعطای هزار میلیارد تومان تسهیلات با نرخ کمتر از ٤ درصد به اعضا اشاره کرد. در حالی که تعاونی‌های آزاد اگرچه به ارائه تسهیلات به اعضا می‌پردازند، اما لازم است که به مؤسسه مالی اعتباری تبدیل شوند.

تعاونی‌ها بهترین مکان برای درخشش فارغ‌التحصیلان

در ادامه نماینده همدان فامنین و قهاوند در مجلس شورای اسلامی با اشاره به منویات مقام معظم رهبری، راهبرد اصلی کشور را در دوران تحریم، توجه به تولید ملی دانست.

ابراهیم کارخانه‌ای با تأکید بر اهمیت شرکت‌های دانش‌بنیان اظهار داشت: این شرکت‌ها می‌توانند ۲۰ درصد از اقتصاد کشور را تأمین کنند که تشکیل تعاونی‌های دانش‌بنیان از عواملی است که می‌تواند زیرساخت مناسب را برای این مهم فراهم کند.

وی با انتقاد از ارتباط ضعیف بین صنعت و دانشگاه عنوان کرد: در حال حاضر دانشگاه جشنواره پژوهشی برگزار می‌کند، این در حالی است که اعتقاد داریم پژوهش زمانی ارزشمند است که وارد چرخه صنعتی کشور شود. بر همین اساس باید ارتباط بین دانشگاه و صنعت با روش نوین و نه در قالب نشست‌های ادواری انجام شود.

کارخانه‌ای ادامه داد: از یک طرف، دانشگاه فارغ‌التحصیلانی را به جامعه تحویل می‌دهد که سرمایه آنها دانش است. از سوی دیگر، صنعت به شدت نیازمند دانش است؛ به طوری که صنعتی می‌تواند پایدار بماند که خود را با فناوری‌های نوین تطبیق دهد؛ در حالی که ما نتوانسته‌ایم این کار را در عرصه صنعت انجام دهیم و لازم است که دانشگاه را در خدمت صنعت قرار دهیم.

کارخانه‌ای با بیان اینکه سرعت شتاب علمی ایران ۱۳ برابر میانگین جهانی است، خاطرنشان کرد: برای رفع مشکلات اقتصادی موجود در جامعه می‌توان شرکت‌های تعاونی تحت عناوین شرکت‌های تعاونی ارتقا بهره‌وری، کیفیت و ایده تا عمل تشکیل داد.

وی همچنین اظهار داشت: مسأله بیکاری در حال نزدیک شدن به قله هرم فارغ‌التحصیلان دانشگاهی است که برای رفع این مشکل می‌توان اقداماتی چون درخشش فارغ‌التحصیلان و فعالیت آنها در شرکت‌های تعاونی را مورد توجه قرار داد.

کارخانه‌ای بیان کرد: در دوره‌ای، تعاونی‌ها مانند قارچ رشد کردند و پس از مدتی تعداد زیادی از آنها ریزش کرد، اما امروز لازم است با توجه به شرایط روز، تعاونی‌های جدید ایجاد شود.

کارخانه‌ای در پایان افزود: کارآفرینان باید با علم، تدبیر و درایت بیشترین بهره‌وری را از امکانات موجود داشته باشند.

سرمایه‌های کوچک می‌توانند بسیاری از مشکلات را حل کنند

استاندار همدان نیز در این مراسم مباحث اقتصادی را از دغدغه‌های امروز دنیا دانست.

علی‌محمد آزاد با اشاره به تحریم‌های صورت گرفته علیه ایران بیان کرد: مخالفان نظام جمهوری اسلامی به منظور متوقف کردن اهداف، برنامه‌ها و پیشرفت‌های ایران، طرح‌های زیادی را اجرا کردند که از آن جمله می‌توان به اعمال تحریم‌ها علیه نظام اشاره داشت، اما خوشبختانه مقاومت مردم به گونه‌ای بوده که خواسته دشمنان محقق نشده است.

وی با تأکید بر اهمیت تولید و ایجاد اشتغال اظهار داشت: برای تحقق حماسه اقتصادی باید به این دو مورد توجه ویژه داشت و برنامه‌ریزی‌های حوزه اقتصاد به گونه‌ای باشد که علاوه بر پاسخگویی به مطالبات مردم، تولید و اشتغال را نیز دربر گیرد؛ زیرا این دو مقوله می‌تواند بسیاری از مشکلات حوزه‌های دیگر مانند حوزه سیاسی را برطرف سازد.

آزاد با بیان اینکه بحث تحریم‌ها، مشکلاتی را برای تولیدکنندگان در تهیه مواد اولیه ایجاد کرده است، افزود: باید تلاش شود تا وابستگی خود را به کشورهای دیگر کم کنیم، اما این به معنای قطع ارتباط و همکاری اقتصادی با دنیا نیست؛ بلکه سیاست‌ها به گونه‌ای است که با وجود تحریم‌ها بتوانیم نیازهایمان را در داخل کشور برطرف سازیم.

وی در ادامه با اشاره به اهمیت تعاونی‌ها گفت: از جمله اهداف تعاونی می‌توان به جمع‌آوری سرمایه‌های کوچک برای انجام فعالیت‌های بزرگ اشاره کرد.

آزاد ادامه داد: اگر برای سرمایه‌های کوچک و سرگردانی که در بسیاری از خانه‌ها و بانک‌ها وجود دارد، برنامه‌ریزی شود و این سرمایه‌ها در خدمت تعاونی‌ها قرار گیرد به تولید و اشتغال منجر خواهد شد و بسیاری از مشکلات کشور رفع می‌شود.

استاندار خاطرنشان کرد: مفهوم تعاونی بسیار گسترده است و انتظار می‌رود ۲۵ درصد از اقدامات اقتصادی توسط تعاونی‌ها انجام شود.

وی با بیان اینکه برداشت ما از تعاونی اشتباه است، افزود: باید با فرهنگسازی، نگرش موجود به تعاونی‌ها را اصلاح کرد؛ به طوری که وقتی صحبت از تعاونی به میان می‌آید به جای یک شرکت ورشکسته، تصویری از تولید و همکاری در ذهن مجسم شود.

آزاد با اشاره به استقبال کم از تعاونی‌ها عنوان کرد: فارغ‌التحصیلان باید به تعاونی‌ها بهاء دهند و به این عرصه ورود پیدا کنند.

وی در پایان گفت: بسیاری از مشکلات کشور را با مردم حل کردیم و در این دوره زمانی نیز باید به سراغ مردم برویم و با جمع‌آوری سرمایه‌های خُرد، در جهت تولید و اشتغال گام برداریم.

در ادامه مدیرعامل شرکت تعاونی نانوسازان جهانی با تأکید بر توجه به شرکت‌های دانش‌بنیان گفت: محصولات دانش‌بنیان می‌توانند ارزش افزوده و کارآفرینی بالایی را به همراه داشته باشند.

احسان جهانی با ارائه ایده ایجاد دهکده تعاونی‌های دانش‌بنیان برای نخستین بار در کشور، افزود: در کشور ما جوانان نخبه بسیاری وجود دارند که با تجمیع فعالیت‌های آنان در یک مجموعه می‌توان اقدامات بزرگی را در عرصه اقتصادی انجام داد که تحقق این امر نیازمند حمایت مسئولان استان از تعاونی‌ها می‌باشد.

وی ادامه داد: به منظور رشد و توسعه تعاونی‌ها انتظار می‌رود مسئولان از تعاونی‌ها و کارآفرینان حمایت بیشتری داشته باشند و مواردی چون بخشودگی بخشی از جرایم تعاونی‌ها و ارائه تسهیلات بانکی را در نظر بگیرند.

معاون مدیرعامل شرکت بافتینه نیز ورود به بازار صنعتی را از اهداف این شرکت دانست.

تهرانی با بیان اینکه کارآفرینان و تعاونی‌ها می‌توانند در صورت حمایت، نقش مؤثری در ایجاد اشتغال ایفا کنند، افزود: شرکت بافتینه که به عنوان کارآفرین برتر بخش صنعت معرفی شده، توانسته است به طور مستقیم برای ۱٦۰ نفر و به طور غیر مستقیم برای ۳ هزار نفر شغل ایجاد کند.

در پایان این مراسم از تعاونگران و کارآفرینان برتر استان همدان تجلیل شد. علاوه بر آن از هر شهرستان نیز یک نفر به عنوان کارآفرین معرفی و در بخش صنایع دستی نیز کارآفرین برتر انتخاب شد.

▪ آزاد: برنامه‌ریزی‌های حوزه اقتصاد به گونه‌ای باشد که علاوه بر پاسخگویی به مطالبات مردم، تولید و اشتغال را نیز دربر گیرد

▪ اقلامی: یکی از راه‌های به نتیجه رساندن حماسه اقتصادی، جمع‌آوری سرمایه‌های خُرد برای تبدیل آنها به سرمایه کلان است

▪ بیگدلی: هدف از ایجاد تعاونی‌های توزیعی ایجاد اشتغال نیست؛ بلکه این تعاونی‌ها به دنبال بهبود معیشت اعضا هستند

▪ کارخانه‌ای: پژوهش زمانی ارزشمند است که وارد چرخه صنعتی کشور شود

گزیده اخبار

قیمت دلار و طلا کاهش یافت

همدان‌پیام: قیمت طلا و ارز در بازار کاهش یافت.

ارزش طلا روز گذشته با کاهش مواجه شد و از اوایل صبح روند نزولی به خود گرفت. این کاهش قیمت در حالی رخ داد که قیمت اونس جهانی و قیمت دلار نیز کاهش یافتند.

به گزارش ایسنا، بر همین اساس هر سکه تمام طرح جدید یک میلیون و ۸۵ هزار تومان، سکه تمام طرح قدیم یک میلیون و ۷۵ هزار تومان، نیم سکه ۵٤۹ هزار تومان، ربع سکه ۳۳۲ هزار تومان، سکه یک گرمی ۲۲۵ هزار تومان و هر گرم طلای ۱۸عیار ۱۰۸ هزار و ۱٦۰ تومان معامله شد.

همچنین قیمت هر مثقال طلا ٤۷۲ هزار تومان و اونس جهانی هزارو۳۷۵ دلار بود. در بازار ارز نیز دلار آمریکا ۳ هزار و ۲۰۰ تومان و یورو ٤ هزار و ۳۰۰ تومان ارزش‌گذاری شد.

کالاهای اساسی ارز هزار و۲۲۶ تومانی نمی‌گیرند

همدان‌پیام: رئیس کل بانک مرکزی از پرداخت نکردن ارز هزار و۲۲٦ تومانی به کالاهای اساسی خبر داد و گفت: از سال ۹۲ ارز مرجع وجود نداشته و قرار است مابه‌التفاوت ارز کالاهای اساسی از طریق یارانه پرداخت شود.

ولی‌ا... سیف با بیان اینکه با رفع ابهامات در مقررات بانک مرکزی وضعیت بسیاری از مسائل مشخص خواهد شد، افزود: به دنبال ترخیص کالاهای اساسی هستیم و این موضوع را به صورت جدی پیگیری می‌کنیم.

به گزارش تسنیم، رئیس کل بانک مرکزی از تشکیل جلسه شورای و پول اعتبار در سه‌شنبه هفته آینده خبر داد و گفت: در هفته جاری اعضای این شورا مشخص و هفته آینده نیز نخستین جلسه آن برگزار خواهد شد.

سیف همچنین درباره پیشنهاد افزایش سقف وام مسکن تصریح کرد: هر بانکی هر پیشنهادی به بانک مرکزی بدهد پذیرفته نمی‌شود و باید همه جوانب را بررسی کنیم.

ممنوعیت صادرات تخم‌مرغ برداشته می‌شود

همدان‌پیام: وزیر صنعت، معدن و تجارت ممنوعیت صادرات تخم‌مرغ را مقطعی دانست و اعلام کرد: این مشکل تا دو یا سه هفته آینده رفع می‌شود.

محمدرضا نعمت‌زاده گفت: از ابتدای سال جاری تاکنون ٦۰ هزار تن تخم‌مرغ از کشور صادر شده که این رقم بی‌سابقه است.

وی افزود: اخیراً به خاطر آنکه بازار تخم‌مرغ تا حدودی از ثبات خارج شد توافق گردید که صادرات محدود و واردات آزاد شود.

به گزارش باشگاه خبرنگاران، نعمت‌زاده ادامه داد: البته ما معتقدیم که باید صادرات انجام شود، ولی در حال حاضر به خاطر تنظیم بازار ممنوعیت صادرات به صورت مقطعی اعمال می‌شود.

وزیر صنعت، معدن و تجارت با تأکید بر امر صادرات بویژه صادرات تخم‌مرغ گفت: ممنوعیت صادرات تخم‌مرغ تا چند هفته دیگر رفع می‌شود.

مفقودی

کارت دانشجویی آرزو شمشیرساز فرزند حسین به شماره شناسنامه ۳٦۸۱ رشته ریاضی کاربردی دانشگاه بوعلی‌سینا به شماره دانشجویی ۹۰۳۳۱۱۵۰۰۱ مفقود گردیده و از درجه اعتبار ساقط می‌باشد.

آگهی مزایده واحد اجرائیات شعبه نهاوند — نوبت دوم

واحد اجرائیات شعبه نهاوند در نظر دارد باستناد فصل هشتم آئین‌نامه اجرایی ماده ۵۰ قانون تأمین اجتماعی اموال مشروحه ذیل را در خصوص وصول مطالبات معوق کارگاه از طریق مزایده به فروش برساند.
کد کارگاه ۳۴۳۸۱۳۰۰۰۳ نام کارگاه شهرداری نهاوند نام کارفرما شهرداری نهاوند

مشخصات اموال	نام مالک	میزان مالکیت	نوع مالکیت	قیمت پایه (ریال)	محل مال مورد مزایده
یک قطعه زمین مسکونی به متراژ ۹۴۲ با کاربری مسکونی	شهرداری نهاوند	۶ دانگ		۲/۳۵۵/۰۰۰/۰۰۰	شهرک شهید حیدری

مزایده رأس ساعت ۱۰ روز شنبه مورخه ۱۳۹۲/۷/۲۰ در محل تأمین اجتماعی نهاوند برگزار می‌گردد.
متقاضیان بایستی با همراه داشتن چک بانکی و یا پول نقد در مزایده شرکت نمایند. ضمناً شرکت‌کننده‌ای که تا پایان وقت مزایده بالاترین قیمت را پیشنهاد کند و معادل آن پول نقد یا چک بانکی تضمینی ارائه بدهد برنده مزایده شناخته خواهد شد.
مزایده رأس ساعت ۱۲ روز ۱۳۹۲/۷/۲۰ خاتمه می‌یابد.
زمان و محل بازدید اموال: متقاضیان می‌توانند در روزهای ۱۴ و ۱۳ مهرماه ساعت ۱۰ صبح در محل تأمین اجتماعی جهت بازدید از ملک حضور یابند. کلیه هزینه‌های مربوطه و بدهی‌های مربوط به آب لوله‌کشی، برق، تلفن، گاز، مالیات و عوارض شهرداری بعهده برنده مزایده می‌باشد.
واحد اجرائیات شعبه نهاوند

مراسم بزرگداشت سالگرد شهادت مجاهد نستوه اسوه تقوا و عمل، عالم ربانی شهید
حضرت آیت‌ا... مدنی
در روز **چهارشنبه** مورخه **۹۲/۶/۲۰** **همزمان با نماز مغرب و عشاء** در محل **مسجد مهدیه همدان** برگزار می‌گردد.
از عموم امت ولایت‌مدار همدان دعوت می‌شود در این مجلس باشکوه شرکت فرمایند.
ستاد بزرگداشت شهادت آیت‌ا... مدنی

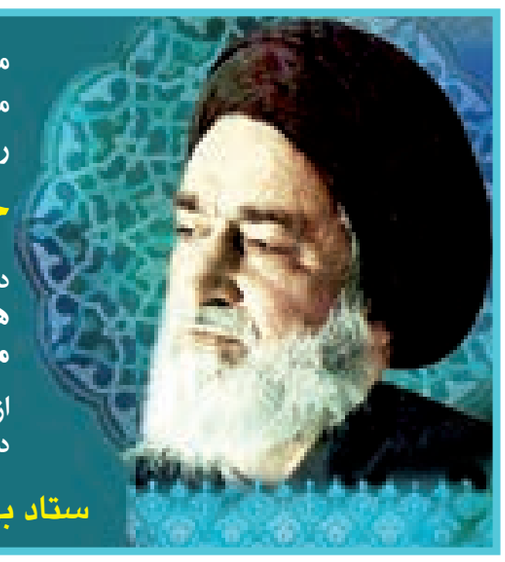

آگهی مزایده حضوری (حراج) اجاره املاک — نوبت دوم

به استناد مجوز شماره ۲۱۶/ش مورخ ۹۲/۵/۳۰ شورای اسلامی شهر، شهرداری دمق در نظر دارد نسبت به واگذاری ۴ دهنه مغازه خود به صورت اجاره بها واقع در پمپ بنزین الغدیر از طریق مزایده حضوری (حراج) اقدام نماید.
متقاضیان می‌توانند جهت دریافت اسناد مزایده واطلاع از شرایط آن از تاریخ نشر به مدت ۱۰ روز به نشانی شهرداری دمق، بلوار شهید مصطفوی، واحد کارپردازی مراجعه نمایند و یا با شماره تلفن ۰۸۱۲۶۷۲۳۴۴۸ تماس حاصل نمایند.
شهرداری دمق

گزیده اخبار

مسابقات تنیس روی میز در هفته تعاون

همدان‌پیام: به مناسبت گرامیداشت هفته تعاون یک دوره مسابقه تنیس روی میز در شهرستان بهار برگزار شد.

در این رقابت‌ها ۲۰ تنیسور از تعاونگران شهرهای بهار، لالجین، صالح‌آباد و مریانج در ۲ رده سنی نوجوانان و بزرگسالان شرکت داشتند که در سالن شهید فهمیده بهار با هم به رقابت پرداختند. در این رقابت‌ها محمدرضا عتاب از لالجین به مقام قهرمانی رسید و محسن مجتبی، خسرو دهقان و علی کورشی همگی از بهار دوم تا چهارم شدند همچنین از سوی اداره کل تعاون، کار و رفاه اجتماعی استان به نفرات برتر جوایزی اهدا شد.

کوهپیمایی در تویسرکان

همدان‌پیام: به مناسبت هفته تعاون یک مسابقه کوهپیمایی خانوادگی در تویسرکان انجام شد. خانواده‌های علاقه‌مند به کوه و ورزش کوهنوردی، روز گذشته به منظور گرامیداشت هفته تعاون در تویسرکان اقدام به کوهپیمایی کردند و ۱۵۰ نفر شرکت‌کننده از میدان هلال احمر تا گلزار شهدای گمنام را کوهپیمایی کردند.

مسابقه ایت‌بال در تویسرکان

همدان‌پیام: یک دوره مسابقه ایت‌بال با شرکت ۸ تیم در تویسرکان انجام شد که در نهایت تیم کرمانشاه عناوین اول و سوم و تیم همدان مقام دوم را کسب کردند و عنوان چهارمی نیز به میزبان مسابقات، تویسرکان رسید.

تیم کبدی بانوان ملایر در قهرمانی کشور

همدان‌پیام: تیم کبدی بانوان ملایر به عنوان نماینده استان در مسابقات قهرمانی کشور شرکت می‌نماید. در این رقابت‌ها تیم‌هایی از ملایر، تهران، گلستان، مرکزی، کرمان، خوزستان، سیستان و بلوچستان و آذربایجان غربی شرکت دارند که مسابقات خود را در استان گلستان برگزار می‌کنند.

بانوی رزمی‌کار همدانی در اردوی تیم ملی

همدان‌پیام: سمیه قمری بانوی رزمی‌کار همدان به اردوی تیم ملی دعوت شد. این اردو به میزبانی تهران در رده سنی بزرگسالان برگزار می‌شود. این اردو به منظور آمادگی تیم ملی برای شرکت در مسابقات جهانی ایتالیا می‌باشد.

قضاوت داوران همدانی در لیگ برتر فوتسال

همدان‌پیام: داوران همدانی در هفته دوم لیگ برتر فوتسال کشور به قضاوت خواهند پرداخت. اسامی داوران هفته دوم لیگ برتر فوتسال کشور اعلام شد که بر این اساس دیدار شهرداری ساوه و میثاق تهران را امید مصداقی و حمیدرضا قدسی‌راغب داوران خوب استان به همراه محمودرضا نصیرلو قضاوت خواهند کرد. این دیدار روز پنجشنبه (۲۱ شهریورماه) در سالن فجر ساوه برگزار می‌شود.

خسروی سرمربی جدید علیصدر

همدان‌پیام: از سوی مدیر عامل باشگاه علیصدر، علیرضا خسروی به عنوان سرمربی جدید این تیم به بازیکنان و عوامل تیم معرفی شد. عبدالرضا رضائیان ضمن تشکر و قدردانی از مرتضی عظیمی مربی جوان و با آتیه همدانی و با در نظر گرفتن سوابق و تجربیات درخشان یک دهه‌ای علیرضا خسروی در تیم‌های لیگی که نقش برجسته‌ای در صعود تیم علیصدر داشت، وی را به عنوان سرمربی جدید تیم معرفی کرد همچنین مرتضی عظیمی به عنوان مربی این تیم را همراهی خواهد کرد.

همدان میزبان مسابقات جودوی لیگ نونهالان کشور

همدان‌پیام: مسابقات جودوی لیگ نونهالان منطقه ۳ کشور به میزبانی همدان آغاز می‌شود. این مسابقات با حضور تیم‌های همدان، لرستان، کردستان، کرمانشاه، ایلام، مرکزی و قم و با شرکت ۳۵۰ جودوکار روز جمعه (۲۲ شهریور) در مجموعه ورزشی کارگران همدان برگزار خواهد شد.

دربی استان هم مساوی شد

ذوب فلزات ۱۰ نفره از شهرداری امتیاز گرفت

همدان‌پیام: رقابت‌های لیگ دسته سوم کشور روز گذشته با انجام یک دیدار در ورزشگاه قدس همدان دنبال شد که تیم شهرداری همدان میزبان ذوب فلزات الوند بهار بود.

بازی ۲ تیم که دربی استان محسوب می‌شود با درس گرفتن از دربی پایتخت در این دیدار به تقسیم امتیاز قناعت کردند.

در این دیدار، شاگردان علی ضمیری آغاز خوبی داشتند و در ۱۵ دقیقه اول بازی ذوب فلزات ۲ بار دروازه شهرداری را باز کرد. ابتدا امیر پیشخورد و سپس میلاد خیشه برای ذوب فلزات گلزنی کردند.

بهاری‌ها خیلی زود سیراب شدند و از دقیقه ۲۰ روی به بازی تأخیری آوردند و این فرصت مناسبی برای شهرداری بود تا توپ و میدان را در دست بگیرد. شاگردان هادی گل‌محمدی از این برتری سودی نبردند و نیمه اول با برتری ذوب فلزات تمام شد.

با شروع نیمه دوم، شهرداری برای جبران گل‌های خورده، بازی را هجومی آغاز کرد و در دقیقه ۵۰ در یکی از این حملات مهاجم شهرداری با خطای کرمی دروازه‌بان ذوب، سرنگون شد تا داور دیدار هم نقطه پنالتی را نشان دهد و هم دروازه‌بان را با کارت قرمز جریمه کند.

محمدمهدی عسگری این پنالتی را به گل اول شهرداری تبدیل کرد و میزبان با روحیه‌ای مضاعف و با یک بازیکن بیشتر، بازی را دنبال کرد. دقیقه ٦١ شهرداری به گل مساوی دست یافت و باز هم زننده گل مهدی عسگری بازیکن سابق تیم بهاری بود.

در ۳۰ دقیقه پایانی بازی، ۲ تیم فوتبال پایاپایی را به نمایش گذاشتند؛ هرچند شهرداری برتری محسوسی نسبت به حریف داشت.

سرانجام ذوب فلزات بهار با یک بازیکن کمتر یک امتیاز از شهرداری گرفت و ۲ تیم در این دربی به مساوی قناعت کردند.

مشروح بازی‌های هفته اول لیگ دسته سوم را در شماره بعد بخوانید.

کبودراهنگ میزبان مسابقات کبدی جوانان

همدان‌پیام: رقابت‌های مرحله نهایی کبدی استاندارد جوانان پسر کشور انتخابی تیم ملی به میزبانی شهرستان کبودراهنگ برگزار خواهد شد.

مرحله نهایی رقابت‌های کبدی استاندارد پسران کشور انتخابی تیم ملی جوانان از روز شنبه (۲۳ شهریورماه) به مدت ۳ روز در مجموعه ورزشی ولایت کبودراهنگ برگزار خواهد شد.

۱۲ تیم برتر مناطق ششگانه کشور رقابت‌های خود را برگزار خواهند کرد و در نهایت ۲ تیم برتر به مسابقات نهایی راه خواهند یافت.

این مسابقات، جنبه انتخابی تیم ملی را هم دارد و نفرات برتر در این رقابت‌ها توسط کمیته فنی مسابقات فدراسیون کبدی برای حضور در اردوهای تیم ملی به اردو دعوت خواهند شد. تیم علیصدر کبودراهنگ به نمایندگی از استان همدان در این رقابت‌ها مدعی کسب عنوان قهرمانی است.

پایان فصل نقل و انتقالات لیگ دسته اول

پاس و الوند ۲۰ بازیکن جدید جذب کردند

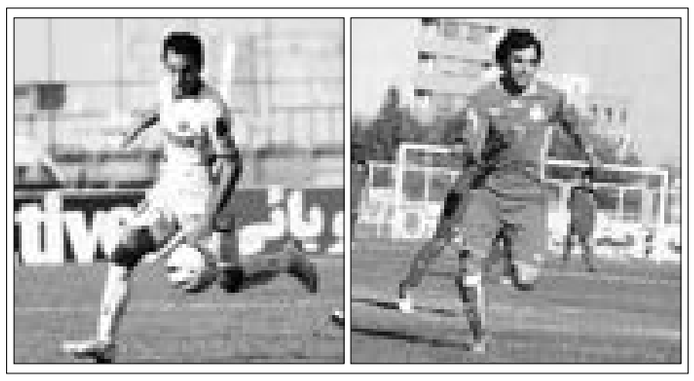

همدان‌پیام: فصل نقل و انتقالات لیگ دسته اول شب گذشته به پایان رسید و تیم‌های حاضر در این رقابت‌ها با جذب بازیکنان مورد نظر خود به استقبال آغاز رقابت‌ها می‌روند.

رقابت‌های لیگ دسته اول از ۳۱ شهریورماه آغاز می‌شود و ۲ تیم الوند و پاس از استان همدان در این رقابت‌ها شرکت دارند.

۲ تیم استان در فصل نقل و انتقالات تلاش کردند تا بازیکنان مورد نظر خود را جذب کنند و با پوشش نقاط ضعف با آمادگی کامل قدم به رقابت‌ها بگذارند. تیم الوند که تقریباً اسکلت تیمی خود را حفظ کرده است در فصل نقل و انتقالات چند بازیکن خود را از دست داد و با جذب چند بازیکن، تیم خود را تقویت کرد. الوندی‌ها برای نیم‌فصل نیز جای خالی نگه داشتند. تیم فوتبال پاس همدان نیز که تنها چند بازیکن از فصل قبل را حفظ کرد؛ با یک خانه‌تکانی بزرگ، اقدام به جذب بازیکن جدید کرد.

تیم الوند در آخرین روزهای نقل و انتقالات موفق شد مجتبی انصافی مدافع فصل قبل سنگ آهن و سابق استقلال تهران را جذب کند. همچنین این تیم بازیکنانی چون قاسم اکبری، روح‌ا... عبداللهی، محمدجواد رحیمی، مرتضی عزیزمحمدی، حامد ریاحی، حسن فرجی‌مقدم، پوریا آریاکیا و در آخرین ساعات مهدی فتحی‌زاده را جذب کرد تا در کنار بازیکنان باقی مانده از فصل قبل همچون هادی زرین‌ساعد، محمدابراهیم خسروی، محسن خدابنده‌لو، سید جمال معصومی، علیرضا شاهسوند، علی‌اصغر عاشوری، رضا حاتمی‌فرید، هادی بلوری، مصطفی مهدوی‌کیا، محمدرضا احمدی‌نیا، صدرا بهبهانی، آرمین طلایی‌منش، حمید گلزاری‌امجد، حامد میرزایی، محسن لطفی و علیرضا کرمی تیم خود را با ۲۵ بازیکن راهی رقابت‌ها کند.

این تیم را رضا طلایی‌منش به عنوان سرمربی، اکبر افشاری، مصطفی کاشی و مجید بیگم‌جانی به عنوان مربی، ابراهیم محمودی به عنوان سرپرست، برادران حقی و سماوات به عنوان تدارکات و علیرضا فرج‌پور به عنوان پزشک تیم با مدیریت بهرام یدی در فصل جاری همراهی می‌کنند.

تیم فوتبال پاس همدان نیز با تغییرات گسترده از فصل قبل بازیکنانی چون خلیل احمدی، محسن پورحاجی، قاسم پوراسدا...، امیر گداری، مهرداد رضایی، مصطفی علیزاده، سید محمد علوی، جواد بابایی، لفته حمیدی، محمد میرترابی و مصطفی سلگی را حفظ کرد تا با خرید چند بازیکنان دیگر همچون محمدرضا نیارکی، نادر هوشیار، امید خورج، کاوه زنگیان، سید عماد قاسمی، سید احمد موسوی، مهدی سیفی، بابک رضی، مصطفی عاقلی، فخرالدین شهرویی، مصطفی قیصری، مجتبی محبوب‌مجاز، کوشا بهاپور و امیرحسین نهال در کنار چند بازیکن زیر ۲۳ سال همچون مجتبی عسگری، امین رحیمی، میلاد خدایاری و شاهین سلیمانی از همدان تیم خود را تکمیل و آماده آغاز رقابت‌ها کرده است. پاس تنها یک جای خالی برای نیم‌فصل نگه داشته است. این تیم با مجتبی خورشیدی به عنوان سرمربی، مسعود اقبالی، بابک صمدیان و محمد خاورنژاد به عنوان مربی، محمود مریخی به عنوان سرپرست، محمد سلطانی (تدارکات)، حمید قرایی ماساژور، حمید ایوب‌تین پزشک و فریبرز زارعی به عنوان دکتر تیم با مدیریت عبدالحمیدرمضانی در فصل جاری رقابت‌های لیگ یک شرکت دارد.

با توجه به رقابت نزدیک تیم‌های لیگ یک و صعود تنها یک تیم از هر گروه ۲ تیم نماینده استان از همان هفته نخست باید با قدرت قدم به مسابقات بگذارند. از دست دادن امتیاز به منزله دور شدن از صعود است و هیچ تیمی حق اشتباه ندارد و بازیکنانی که در این ایام نتوانستند جذب تیم‌های لیگ یک شوند باید تا نیم‌فصل در انتظار باقی بمانند.

هر ۲ تیم استان با جذب بازیکنان مورد نیاز کادر فنی خوب بسته شده‌اند و باید منتظر بمانیم تا مسابقات آغاز شود و آنگاه در خصوص جذب بازیکنان نظر داد و هنوز زود است تا در این خصوص اظهار نظر کرد.

به هر حال اگر مشکلات مالی از پیش روی نمایندگان استان کنار برود و همچون سال گذشته دغدغه مالی وجود نداشته باشد می‌توان به هر ۲ تیم امیدوار بود و آنها را در صف مدعیان قهرمانی قرار داد.

پاس در روز آخر نقل و انتقالات موفق به حفظ جلیل احمدی سنگربان فصل قبل خود شد. احمدی که از این تیم جدا شده بود وقتی برای دریافت رضایتنامه آمد با پیشنهاد پاسی‌ها مواجه شد و برای یک فصل دیگر در تیم پاس ماندنی شد.

با رأی کمیته استیناف فدراسیون فوتبال:

مدیرعامل پاس حکم برائت گرفت

همدان‌پیام: کمیته استیناف فدراسیون فوتبال در آخرین نشست خود به اعاده دادرسی مسئولان پاس همدان رسیدگی کرد و در نهایت حکم بر برائت عبدالحمید رمضانی مدیرعامل باشگاه پاس داد.

به دنبال علنی شدن بحث تبانی در لیگ دسته اول و احکام صادره از سوی کمیته انضباطی و استیناف فدراسیون فوتبال، مدیرعامل باشگاه پاس به همراه سرمربی و مدیر رسانه‌ای باشگاه به ٦ ماه محرومیت از فعالیت فوتبالی محکوم شده بودند که این موضوع با اعتراض آنها همراه شد و در دادنامه‌ای این ۳ نفر به همراه چند محروم دیگر از سایر تیم‌ها نسبت به صدور این آرا معترض شدند.

کمیته استیناف فدراسیون فوتبال در آخرین نشست خود در خصوص درخواست اعاده دادرسی برخی از عوامل تبانی با نقض دادنامه شماره ۲۷ مورخه ۹۳/٤/۹ حکم به برائت رمضانی مدیرعامل پاس داد ولی درخصوص سایر افراد، اعاده دادرسی آنان را غیر وارد تشخیص داد و با توجه به شرایط تخفیف امید طیری سرمربی پاس، علی خلف مدیر رسانه‌ای پاس، جمشید غدیری، طاهری و شیث رضایی را از ٦ ماه به ٤ ماه و محرومیت محسن زاهدی، عبدالمجید باقری‌نیا و نادر دست‌نشان را از یک سال به ٦ ماه تقلیل داد و حکم صادره را قطعی اعلام کرد بنابراین با آغاز لیگ رمضانی می‌تواند به عنوان مدیرعامل پاس حضور داشته باشد و نسبت به عقد قرارداد بازیکنان اقدام کند.

با توجه به تخفیف حکم علی خلف، وی نیز محرومیتش پایان یافته تلقی می‌شود و می‌تواند کنار تیم فعالیت کند.

آرای صادر شده به امضای اعضای کمیته استیناف رسیده و رونوشت آرا به اداره ورزش و جوانان استان، باشگاه پاس و هیأت فوتبال استان ارسال شده است.

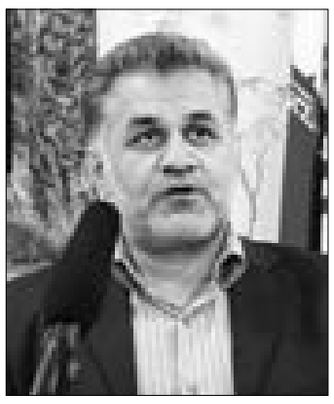

آرای کمیته انضباطی هیأت فوتبال استان

همدان‌پیام: کمیته انضباطی هیأت فوتبال استان، آرای خود را در خصوص تخلفات لیگ برتر فوتبال باشگاه‌های استان اعلام کرد.

در پایان مسابقه صفا گاز اسدآباد و سفال لالجین از سری مسابقات لیگ استان، تعدادی از بازیکنان هر ۲ تیم با یکدیگر درگیر شده و همدیگر را مورد ضرب و شتم قرار دادند که مسبب اصلی درگیری بازیکن شماره ۱۷ تیم فوتبال سفال لالجین امید به‌جامه بوده است.

این موضوع موجب دخالت نیروی انتظامی و نیز انتقال بازیکنان به کلانتری می‌شود که در نهایت با وساطت نیروی انتظامی موضوع پایان می‌یابد.

کمیته انضباطی با عنایت به بند ۲ از ماده ۸ و بند ۳ از ماده ۱۰ آیین‌نامه انضباطی در تاریخ ۱٦ شهریور ۹۲ تشکیل جلسه داده و نسبت به صدور رأی اقدام کرد.

۱- امید به‌جامه بازیکن شماره ۱۷ تیم فوتبال سفال لالجین به دلیل فحاشی و درگیری فیزیکی و ضرب و شتم بازیکنان تیم حریف به استناد بند ج و ۹ از فراز یکم ماده ۲۲ آیین‌نامه انضباطی از همراهی تیم به مدت ٦ ماه محروم و به مبلغ ۳۰۰ هزارتومان جریمه نقدی محکوم می‌شود.

۲- علیرضا عظیمی و امیر خورشیدی بازیکنان تیم فوتبال سفال لالجین به دلیل رفتار غیر ورزشی و توهین و اهانت به بازیکنان تیم مقابل به استناد بند الف و ج از فراز یکم ماده ۲۲ آیین‌نامه انضباطی از همراهی تیم هر کدام به مدت ۳ جلسه محروم و هر یک به پرداخت مبلغ ۱۰۰هزار تومان جریمه نقدی محکوم می‌شوند.

۳- میلاد صفدری، علی زرین مهدی‌پور، هادی ایمانی و علی‌اصغر گوهری بازیکنان تیم فوتبال صفا گاز اسدآباد به دلیل رفتار غیر ورزشی و توهین و اهانت به بازیکنان حریف به استناد بند الف و ج از فراز یکم ماده ۲۲ آیین‌نامه انضباطی هر یک از همراهی تیم به مدت ۲ جلسه محروم و به پرداخت مبلغ ۱۰۰ هزار تومان جریمه نقدی محکوم می‌شوند.

٤- نعمت قاسمی بازیکن تیم فوتبال صفا گاز اسدآباد به دلیل رفتار غیر ورزشی و توهین و اهانت به بازیکنان حریف به استناد بند الف و ج از همراهی تیم به مدت ۳ جلسه محروم و به پرداخت مبلغ ۲۰۰ هزارتومان جریمه نقدی محکوم می‌شود.

رأی صادره در خصوص بند ۱ بازیکن امید به‌جامه طبق بند ۱-۱ از ماده ۱۵ آیین‌نامه انضباطی یک هفته پس از رویت، قابل تجدید نظر خواهی در کمیته انضباطی فدراسیون فوتبال بوده و سایر بندها قطعی و غیر قابل تجدید نظر می‌باشد.

در ضمن بازیکنانی که در اثر درگیری دچار مصدومیت شده‌اند در صورت تمایل می‌توانند با مراجعه به مقامات قضایی و با ارائه گواهی پزشک نسبت به شکایت، اقدام لازم را به عمل آورند.

نکته

ورزش در محلات نهاوند تعطیل است

نهاوند – کورش قپانوری – خبرنگار همدان‌پیام: در سال‌های نه چندان دور، مسابقات محلات در نهاوند رونق و اعتبار بسیار بالایی داشت و محله‌هایی همچون گلشن، پای‌قلعه، دوخواهران، گوشه، شهید دستغیب و جوادیه؛ تیم‌های فوتبال بسیار قدرتمندی داشتند که همه در زمین‌های خاکی محله خود به فعالیت می‌پرداختند و از دل این تیم‌های محلی، بازیکنان خوبی جذب باشگاه‌های نهاوند شده و راهی مسابقات استانی می‌شدند.

بازیکنانی همچون دیانوش شکوهی، بهرام شکوهی، شهریار شمس، شهرام رستگاری، جلیل شرفی، رضا پاریز، رضا قیاسی، کامران دولتی، مجید احمدوند و خیلی از بزرگان ورزش نهاوند در دل تیم‌های محلی خود پرورش یافتند و با حضور در تیم‌های ابوذر، پاس، پرسپولیس، پیام و تختی جذب فوتبال باشگاهی شدند و همراه با تیم استان به مسابقات کشور هم راه یافتند.

اما چندسالی است که دیگر آن شور و نشاط گذشته در محلات دیده نمی‌شود و بیشتر زمین‌های خاکی هم از بین رفته‌اند و مسابقات گل‌کوچک کنار خیابان هم به ندرت در محلات فوتبال‌خیز نهاوند دیده می‌شود.

این روزها که ورزش محلات در نهاوند تعطیل شده در سایر شهرها رونق گرفته و در شهر همدان مسابقات فوتبال محلات به همت شهرداری با حضور ۹۰ تیم هرسال برگزار می‌شود که شور و نشاط را در بین جوانان محله‌ها ایجاد می‌کند.

سعید کولیوند رئیس اداره ورزش شهرستان نهاوند می‌گوید: در اصل متولی ورزش محلات شهرداری‌ها هستند که با ساخت زمین‌های ورزشی در محلات و اختصاص زمین‌های بازی برای هر مرحله و تجهیز آنها به وسایل ورزشی، مقدمه آغاز ورزش را در محله‌ها فراهم سازد و در همین زمین‌های بازی، مسابقات محلات را برگزار کند. اداره ورزش هم می‌تواند همکاری‌های لازم را با شهرداری انجام دهد.

در این زمینه نادر اسماعیلی شهردار نهاوند گفت: اصلاً مقوله‌ای در شهرداری به نام ورزش محلات وجود ندارد و اگر ورزش در محلات بر عهده ما است پس اداره ورزش در شهرستان چه کاره است و اگر این مهم بر عهده ما است، اداره ورزش دستورالعملش را در اختیار ما قرار دهد تا ما هم اقدامات لازم را برای حمایت و برگزاری ورزش محلات انجام دهیم.

یکی از راه‌های مبارزه با تهاجم فرهنگی و ریشه‌کن کردن اعتیاد، گسترش ورزش در محلات است که متأسفانه این روزها در نهاوند کسی برای حمایت از ورزش محلات پا پیش نمی‌گذارد و معلوم نیست که در نهاوند چه کسی متولی این کار است.

اما کار سختی نیست که شهرداری نهاوند در محله‌های پرجمعیت شهرستان اقدام به ساخت زمین‌های بازی کند و با همکاری اداره ورزش شهرستان آنها را تجهیز کند و هرساله مسابقاتی را با عنوان محلات در شهرستان برگزار کند.

ارتباط با سرویس ورزش
varzesh@hamedanpayam.com

جدول ۱۸۸۳

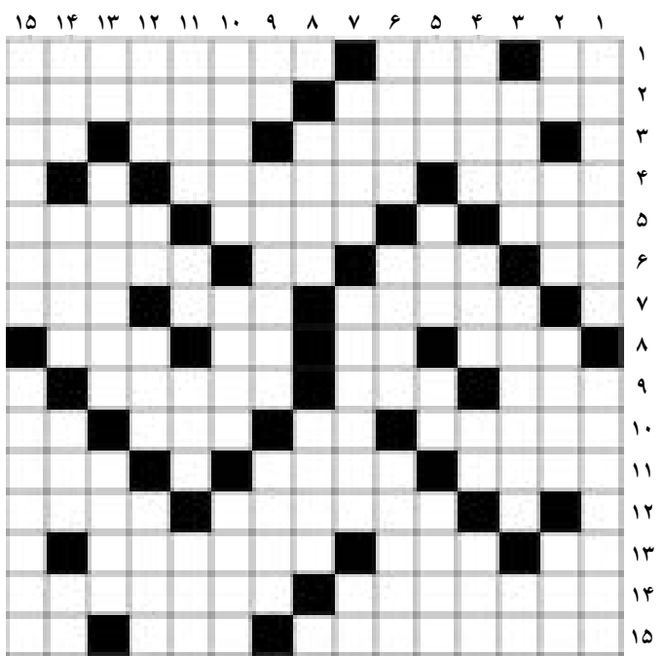

افقی

۱- خاندان - منزلت - نونهال ۲- آویز - دنیا ۳- رسوا - شیار داخل لوله تفنگ - مرتجع لاستیکی ۴- دلهره - زاهد ایرانی ملقب به ژنده پیل ۵- شاخه درخت - روزها - از اسماء حسنی به معنای بسیار توبه پذیر ۶- اثر رطوبت - قیمت - شراب - ابابیل ۷- تاکسی دریایی - ایستگاه قطار - عتاب و پرخاش ۸- آرام آرام - عضو دونده - دود دل - خوب وخوش ۹- حرکت هوا - جرقه آتش - کیسه زر ۱۰- عالم واهی - لحظه کوتاه - اهلی - دویار هم قد ۱۱- سخن درست و برحق - اتاق درس - نوعی خواهر و برادر ۱۲- هلی کوپتر - پارچه باریک وبلند ۱۳- رها - طعنه زن پیاز - یاد گرفتن ۱۴- خوی و خلق آدمی - از آلات نجومی قدیم ۱۵- ما بعد الطبیعه - خبر گزاری روسیه - شماره ماه

عمودی

۱- دانسته - ربا ۲- طایفه غرب ایران - نبرد - از حروف یونانی - قسمتی از ترمز ۳- پوست پیرا - سالم - پسوند شباهت ۴- همدم - پارچه یمانی - پوستین - سازمان فلسطینی ۵- سود حرام - روغن فروش - پراکندگی - انف ۶- تکان و حرکت - واحد شدت جریان اللکتریکی - قنات ۷- یم - خط موازی - چای انگلیسی ۸- وضعیت سخت - قوم مار پرست هند ۹- اثر پا - ماوا - رهاورد زمستان ۱۰- پیشوای دین یهود - شغال - ولی ۱۱- خانه های ریز روی عکس - لبریز - گل نومیدی - سهو و اشتباه ۱۲- پلک چشم - مرطوب - اسم - بیباک ۱۳- حرف تعجب - وت - حفره ای در کوه ۱۴- سرب - آبله فرنگی - مادر آذری - برگ برنده ۱۵- از شهرهای خراسان - پایتخت کنیا

حل شماره قبل

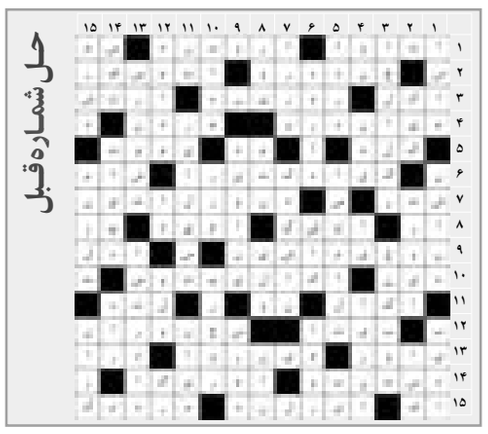

روزنامه همدان پیام
چهارشنبه ● ۲۰ شهریورماه ۱۳۹۲ ● ۵ ذی‌القعده ۱۴۳۴ ● ۱۱ سپتامبر ۲۰۱۳
سال نهم ● شماره ۱۸۸۳

روزنامه صبح استان
اجتماعی، سیاسی، فرهنگی، اقتصادی
صاحب امتیاز و مدیر مسئول:
نصرت ا... طاقتی احسن
سردبیر: یدا... طاقتی احسن
نشانی: همدان، ابتدای خیابان مهدیه
روبروی دبیرستان شریعتی، ساختمان پیام
صندوق پستی: ٦٦٦ - ٦٥١٥٥
تلفن: ٨٢٦٤٤٣٣ (ویژه) سردبیر: ٠٩١٨٣١٥١٤٣٧
نمابر: ٨٢٧٩٠١٣ آگهی: ٨٢٦٤٤٣٣
لیتوگرافی و چاپ: پیام رسانه (٨٢٧٤٠٨٢ - ٠٨١١)

پیام تاریخ تمدن و فرهنگ مادستان

اوقات شرعی

اذان ظهر	۱۳:۱۳
غروب خورشید	۱۹:۲۹
اذان مغرب	۱۹:۴۷
نیمه شب شرعی	۰۰:۳۱
اذان صبح فردا	۰۵:۳۲
طلوع خورشید فردا	۰۶:۵۷

آب و هوا

پیش‌بینی وضع هوا:
صاف تا نیمه ابری، گاهی وزش باد

شهرستان	همدان	ملایر	تویسرکان	نهاوند	کبودرآهنگ	رزن	قاضی	قهاوند	اسدآباد	بهار
▲	۳۳	۳۳	۳۳	۳۳	۳۴	۳۴	۳۵	۳۷	۳۲	۳۳
▼	۸	۱۰	۱۲	۱۱	۱۰	۹	۸	۱۰	۵	۹
▤	۲۰	۲۰	۲۰	۲۰	۱۵	۲۰	۲۵	۲۵	۳۰	۲۰

حکمت

با خوبان معاشرت کن تا از آنان باشی
و از بدان دوری کن تا از آنان نباشی.
امام علی(ع)

پایگاه اینترنتی..... www.Hamedanpayam.com
سامانه پیامک..... ۱۰۰۰۶۰۶۶

ارتباط با روزنامه..... info@Hamedanpayam.com
Hamedanpeyam@yahoo.com
ارتباط با مدیرمسئول..... modir@Hamedanpayam.com
ارتباط با سردبیر..... sardabir@Hamedanpayam.com
سرویس آگهی..... agahi@hamedanpayam.com
سرویس اشتراک..... eshterak@hamedanpayam.com
چاپخانه پیام رسانه..... litohoma@yahoo.com
chap@hamedanpayam.com

عکس روز

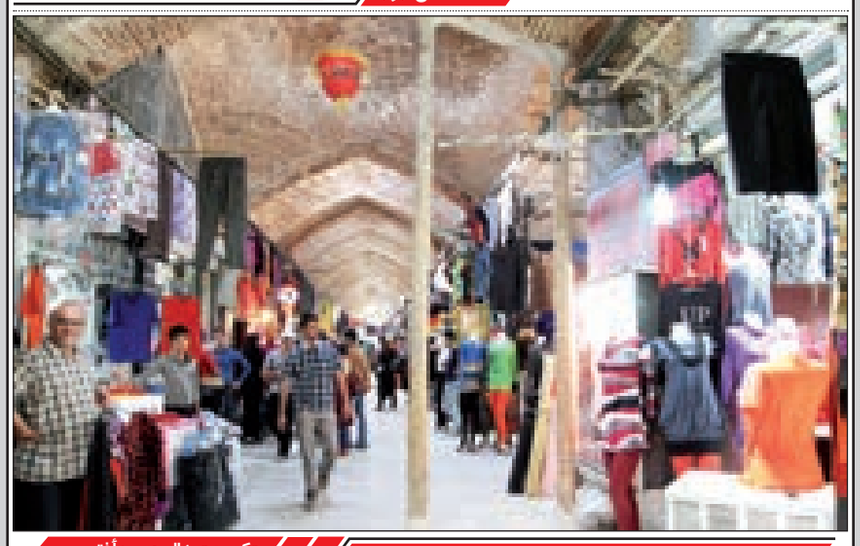

حفظ بنای تاریخی بازار به وسیله تیرک چوبی!
عکس: عبدالرحمن رأفتی

خبر

افتتاح پلاتوی مجتمع شهید آوینی در انتظار حضور وزارتخانه‌ای‌هاست

همدان‌پیام: مدیرکل فرهنگ و ارشاد اسلامی استان همدان گفت: پلاتوی مجتمع شهید آوینی آماده است و برای افتتاح در انتظار حضور وزارتخانه‌ای‌هاست.

خسرو بیات با اشاره به اینکه مجموعه تئاتر شهر آماده است، اظهار داشت: افتتاح پلاتوی مجتمع شهید آوینی با هماهنگی تهران انجام می‌شود.

وی تصریح کرد: هماهنگی‌ها برای افتتاح این مجموعه انجام شده است و احتمالاً معاون وزیر ارشاد برای افتتاح حضور یابند که بر این اساس ما نیز منتظر پاسخ از سوی وزارتخانه هستیم.

مدیرکل فرهنگ و ارشاد اسلامی استان همدان با اشاره به اینکه پلاتوی مجتمع شهید آوینی اکنون آماده افتتاح است، بیان کرد: پلاتوی تئاتر شهر با ظرفیت ٨٦ نفر یکی از بهترین پلاتوهای کشور است که امیدواریم هر چه زودتر افتتاح و در اختیار فعالان این عرصه قرار گیرد.

وی به چند ویژگی بارز این پلاتو اشاره و خاطرنشان کرد: پلاتوی شهر به دو اتاق بزرگ برای رختکن و گریم خانم‌ها و آقایان مجهز است و می‌توان از این دو اتاق برای دورخوانی‌های نمایشنامه نیز استفاده کرد.

بیات اظهار داشت: برای ساخت این پلاتو ۱۵۰ میلیون تومان در نظر گرفته شده که در بیستمین جشنواره تئاتر کودک و نوجوان می‌توان از آن استفاده کرد.

گزارش

جای دست‌نوشته‌های ابن‌سینا در مادستان خالی است

همدان‌پیام: در جای جای این کره خاکی هر آنکه دلش اهل ادب و هنر و علم است همدان را به دیار بوعلی سینا می‌شناسد و بوعلی را نماد همدان می‌داند، اما آنچه ما بومیان این دیار را می آزارد کاغذی بودن این ادعاهاست.

چند روزی بیشتر از روز همدان و تولد بوعلی سینا نمی‌گذرد این روزها مناسبت هزارمین سال تألیف کتاب قانون در طب حکیم ابوعلی سینا هم بهانه دیگری برای گرامیداشت این حکیم فرزانه است. اما به جای آنکه تلاش کنیم نمایشگاهی از نسخه‌های خطی این حکیم بزرگ در موزه ابن‌سینا را به این بهانه میزبانی کنیم در این محوطه میزبان فروشگاه‌های کیف و عرقیجات و دیگر صنایع دستی همدان هستیم.

به هر ترتیب اجرای این پیشنهادات در حالی سخت به نظر می‌رسد که از ١٦ تا ٢٦ شهریور ماه نمایشگاهی از نسخه‌های خطی قانون در طب در کتابخانه و موزه ملی "ملک" تهران برپا شده است.

در این نمایشگاه ارزشمندترین نسخه‌های خطی کتاب قانون ابن سینا و شرح‌های نوشته شده بر این کتاب به مخاطبان و علاقه‌مندان معرفی می‌شود.

کتابخانه و موزه ملی ملک یکی از ٦ کتابخانه بزرگ نسخه‌های خطی در ایران است. در این گنجینه بیش از ١٤٠ عنوان نسخه در ٢٥٢ کتاب و رساله خطی از حکیم بزرگ ایران در سده‌های چهارم و پنجم هجری وجود دارد. از مجموع این گنجینه می‌توان به ١٤ نسخه مستقل از کتاب قانون و ٢٨ نسخه شرح بر قانون اشاره کرد.

رضا دبیری‌نژاد دبیر جشنواره ماه هشتم مؤسسه کتابخانه و موزه ملی ملک می‌گوید: به مناسبت هزارمین سال تألیف کتاب قانون در طب حکیم ابوعلی سینا و به بهانه وجود نسخه‌های فراوان خطی از این حکیم بزرگ در مجموعه وقفی ملک، تلاش کردیم نمایشگاهی مرتبط با این موضوع طراحی و برگزار کنیم.

وی ادامه داد: فرصتی دست داده تا با برگزاری نمایشگاهی از نسخه‌های گوناگون کتاب قانون در طب ابن سینا و شرح‌های نوشته شده بر این کتاب، نسخه‌های خطی را به نمایش درآوریم و جایگاه کتاب قانون در عرصه طب سنتی ایرانی- اسلامی را به مخاطبان و علاقه‌مندان بشناسانیم.

دبیری‌نژاد گفت: در ١٠ روز برگزاری جشنواره ماه هشتم در دهه کرامت، یعنی از میلاد حضرت معصومه(س) تا میلاد امام رضا(ع)، بازدید از مجموعه ملک و شرکت در برنامه¬های مختلف آن رایگان است. همچنین فرصت مناسبی است برای بازدید از گنجینه‌های گوناگون مجموعه وقفی حاج حسین آقا ملک.

وی می‌گوید: قدیمی‌ترین نسخه کتاب قانون موجود در مؤسسه ملک متعلق به سده ٦ هجری است که توسط بانو عزت‌ملک ملک دختر بزرگ حاج حسین آقا ملک به این مجموعه اهدا شده است.

در میان شرح‌های نوشته شده برای این کتاب نیز آثاری خطی وجود دارد که به دلیل نزدیک بودن به زمان تألیف کتاب قانون در طب اهمیت زیادی دارند. از جمله آنها می‌توان به «توضیحات القانون» تألیف سدیدالدین کازرونی اشاره کرد.

همچنین سه نسخه خطی با موضوعاتی همچون اصطلاح‌ها و واژه‌های پزشکی، داروشناسی، ادویه و ترکیبات آن، همزمان با برگزاری برنامه‌های دهه کرامت در این مجموعه به نمایش در می‌آیند.

این توضیحات بیش از پیش می‌توانند همدانی‌ها را که دیارشان مفتخر به میزبانی از آرامگاه شیخ‌الرئیس بوعلی سیناست برای بازدید از این مجموعه غنی در پایتخت مشتاق کند.

باشد که در آینده نه چندان دور، متولیان امور و برنامه‌ریزان استان همدان، آرامگاه بوعلی سینا را مکانی در خور میزبانی چنین مجموعه‌های غنی بدانند.

فیلم

نمایش فیلم کوتاه "این جاده زیباست" در ایتالیا

همدان‌پیام: فیلم کوتاه "این جاده زیباست" ساخته علی نظری در شصت و چهارمین جشنواره فیلم و ویدئو Montecatini کشور ایتالیا حضور دارد.

به گزارش مهر، این جشنواره که فیلم‌های انیمیشن، مستند توریستی، کوتاه، تجربی، ویدئوآرت و ویدئوکلیپ را به رقابت می‌گذارد، در این دوره میزبان یک فیلم ایرانی است.

"این جاده زیباست" در این دوره نماینده سینمای ایران در جشنواره است و با فیلم‌هایی از آمریکا، ارمنستان، ایتالیا، اسپانیا، فرانسه، بلژیک، آلمان، لهستان، روسیه، هنگ کنگ، افغانستان، دانمارک، اندونزی و... رقابت می‌کند.

نمایش

نمایشنامه‌خوانی گام نخست رشد و تعالی هنر نمایش است

همدان‌پیام: سرپرست گروه نمایشنامه‌خوانی قروه درجزین گفت: نمایشنامه‌خوانی گام نخست در تعالی و تقویت هنر نمایش محسوب می‌شود و جشنواره نمایشنامه‌خوانی رضوی به ارتقای سطح علمی و فنی هنر نمایشنامه‌خوانی کمک می‌کند.

مریم نوشاد با بیان اینکه با نمایشنامه «خداداد» در جشنواره حضور یافتیم، اظهار داشت: متن نمایشنامه را خودم نوشتم و شرکت در جشنواره نمایشنامه‌خوانی رضوی تجربه نخست بنده است. وی به ایده طرح متن نمایشنامه «خداداد» اشاره کرد و گفت: ایده نمایش به دوران کودکی خودم برمی‌گردد که خانواده‌ای نذر می‌کنند که موهای سر بچه خود را در سن پنج سالگی در حرم امام رضا(ع) کوتاه کنند و...

نوشاد با بیان اینکه در حوزه نمایشنامه‌خوانی تجربه کمی داریم، تصریح کرد: اجرای خوب نمایش نیازمند متن نمایشی خوب است.

وی اظهار داشت: مربی و افراد کارشناس در حوزه نمایشنامه‌خوانی در ایران کم بوده و باید در راستای تربیت مربی و همین طور رشد و تعالی این هنر نوپای مستقل در کشور تلاش بیشتری شود.

سرپرست گروه نمایشنامه‌خوانی قروه درجزین با بیان اینکه نمایشنامه‌خوانی تاریخچه طولانی در ایران ندارد، بیان کرد: نمایشنامه‌خوانی از سال‌های دهه ٤٠ شمسی در ایران به صورتی متفاوت‌تر از امروز اجرا می‌شده است.

وی ادامه داد: اجرای نمایشنامه‌خوانی به شکل امروزی از سال ١٣٨٠ آغاز شده و قدمت چندانی ندارد و جشنواره نمایشنامه‌خوانی رضوی فضای بسیار خوبی را برای گروه‌های نمایشی ایجاد کرده است.

نمایشنامه‌خوانی هنوز به جایگاه واقعی خود نرسیده است

سرپرست گروه نمایشنامه‌خوانی استان تهران نیز در حاشیه جشنواره نمایشنامه‌خوانی در همدان گفت: نمایشنامه‌خوانی هنوز به جایگاه واقعی خود در مراکز کانون پرورش فکری کودکان و نوجوانان نرسیده و برای ارتقای جایگاه این هنر باید زمان زیادی را صرف کرد.

لیلا مکانی با بیان اینکه با نمایشنامه «کفتران کوچه کاج» در جشنواره نمایشنامه‌خوانی حضور یافتیم، اظهار داشت: با ٦ نفر از دختران نابینا در این جشنواره شرکت کردیم.

وی ادامه داد: سال گذشته به عنوان میهمان در دومین دوره جشنواره در مشهد شرکت کردیم و با اجرای نمایشنامه‌خوانی جایزه خلاقیت را به خود اختصاص دادیم.

سرپرست گروه نمایشنامه‌خوانی استان تهران افزود: در سومین جشنواره نمایشنامه‌خوانی در همدان، کودکان فراگیر «نابینا» به جایگاه واقعی خود دست یافتند و مانند دیگر کودکان عادی در جشنواره حضور یافتند.

مکانی با اشاره به اینکه استان تهران پنج مرکز فراگیر کانون پرورش فکری کودکان و نوجوانان برای کودکان نابینا، ناشنوا و معلول جسمی و حرکتی دارد، اضافه کرد: در فعالیت روخوانی کتاب متوجه شدم که این کودکان نابینا خیلی خوب خط بریل را می‌خوانند و برای اجرای نمایش مستعد هستند.

خبر

صدای علیرضا قربانی زیر آسمان شهر پیچید

همدان‌پیام: تابستان ١٣٩٢ در حالی سپری می‌شود که روز و شب‌هایش برای همدانی‌ها و گردشگران این دیار پر از شادمانی و شور است.

جشنواره تابستانی همدان در حالی روزهای گرم تیر، مرداد و شهریور را نشاط بخشید که خبر برگزاری کنسرت "علیرضا قربانی" این شور و نشاط را مضاعف کرد. این خبر در حالی علاقه‌مندان به موسیقی و هنر را به وجد آورد که مجریان و متولیان این برنامه هنری، استقبال مردم را برای حضور در این کنسرت پیش‌بینی می‌کردند.

به محض ورود به سالن اجرای کنسرت، حسی متفاوت شما را با حال و هوای موسیقی دربرمی‌گیرد؛ حسی که از آن نوعی آرامش و طراوت لبریز است.

حضور علیرضا قربانی به همراه گروه همراهش برای نخستین بار در همدان؛ نقطه عطفی در تجلی فضای موسیقی در شهر بود. شب گذشته سالن اجتماعات ٥٠٠ نفری مجتمع فرهنگی و هنری بوعلی‌سینای همدان مالامال از جمعیت دوستداران موسیقی و هنر در استان بود.

برپایی این کنسرت همزمان با سپری شدن ایام جشنواره ٤٠ روزه تابستانی، روزهای باطراوت و لحظات روح‌بخشی را نه‌تنها برای جامعه محلی بلکه برای گردشگران حاضر در شهر رقم زد.

ارکستر اشتیاق با گروه ١٤ نفره‌اش باعنوان "مدار صفر درجه" برنامه‌های خود را شب گذشته به زیبایی برای همدانی‌ها به اجرا درآورد. در این کنسرت حاضران شاهد هنرنمایی اعضای گروه در اجرای قطعه‌هایی با آثار هنرمندان مطرح کشوری بودند.

آثاری از هنرمند بزرگ علی تجویدی با عنوان "رفتم و سنگ خارا" و آثاری از همایون خرم با عنوان "تو ای پری کجایی" به اجرا درآمد که حاضران از شنیدن آن به وجد آمدند.

در میان قطعات به اجرا درآمده، آثاری از آهنگ‌سازان بزرگ کشور در حالی که توسط فردین خلعتبری و میلاد موحدی به زیبایی تنظیم شده بود نیز به اجرا درآمد. سامان صمیمی به عنوان کنسرت مایستر (ویلون اول و رهبر) گروه اشتیاق به زیبایی هرچه تمام‌تر هنرمندانه این گروه موسیقی را که همه قطعاتش با صدای علیرضا قربانی طنین‌انداز شد، همراهی کرد.

به هر ترتیب مردم و میهمانان این دیار، شبی دیگر از تابستان ٩٢ را با لذت گوش جان سپردن به موسیقی ناب پشت سر گذاشتند. باشد که با همکاری و هماهنگی متولیان امور در استان همچون اداره کل میراث فرهنگی، صنایع دستی و گردشگری و مؤسسه فرهنگی هنری مادستان و دیگر حامیان جشنواره تابستانی، مردم همدان بار دیگر شاهد برپایی چنین برنامه‌هایی باشند.

تحلیل

میراث فرهنگی؛ از معاونت رئیس جمهور تا وزارتخانه

همدان‌پیام: گویا داستان تبدیل سازمان میراث فرهنگی، صنایع دستی و گردشگری به وزارتخانه تمام شدنی نیست و نمایندگان مجلس نهم هنوز به نظر واحدی در این باره نرسیده‌اند.

برخی از لزوم وزارتخانه شدن سازمان میراث فرهنگی سخن می‌گویند و برخی دیگر معتقدند با آغاز به کار محمدعلی نجفی به عنوان رئیس سازمان میراث فرهنگی، پیگیری تبدیل سازمان به وزارتخانه لازم نیست و باید منتظر عملکرد مسئولان جدید سازمان در روزهای آینده بود.

رئیس سازمان میراث فرهنگی نیز در تازه‌ترین موضع‌گیری خود طرح تبدیل سازمان میراث فرهنگی به وزارتخانه را قابل دفاع ندانست و گفت که این طرح سازمان میراث فرهنگی را ضعیف می‌کند.

اما ماجرای تبدیل سازمان میراث فرهنگی و گردشگری به وزارتخانه از کجا آغاز شد؟ عملکرد پرحاشیه اسفندیار رحیم مشایی و دیگر نزدیکان وی در سازمان میراث فرهنگی و پاسخگو نبودن آنها در مقابل نهادهای نظارتی از جمله مجلس شورای اسلامی، دلیلی شد تا نمایندگان مجلس هشتم به فکر وزارتخانه کردن سازمان میراث فرهنگی بیفتند.

انتخاب رئیس سازمان میراث فرهنگی و گردشگری از سوی رئیس جمهور و محدودیت نمایندگان مجلس برای نظارت و سؤال از معاون رئیس جمهور، جمعی از نمایندگان مجلس هشتم را بر آن داشت که طرح تبدیل سازمان میراث فرهنگی به وزارتخانه را به طور جدی پیگیری کنند. نتیجه این پیگیری‌ها طرحی یک فوریتی بود که اردیبهشت سال گذشته به صحن علنی مجلس هشتم رفت.

اما فوریت این طرح در صحن علنی مجلس رأی نیاورد و قرار شد کمیسیون‌های تخصصی به صورت عادی این موضوع را پیگیری کنند که پایان کار مجلس هشتم، پیگیری‌ها درباره طرح وزارتخانه شدن سازمان میراث فرهنگی را ناکام گذاشت.

به گزارش میراث فرهنگی، بسیاری از نمایندگان حامی این طرح همچون علی‌اکبر اولیا، نماینده یزد در مجلس هشتم که خود از طراحان این طرح بود، به مجلس نهم راه نیافتند و موضوع وزارتخانه شدن سازمان میراث فرهنگی در مجلس نهم و بین نمایندگانی که بیشترشان برای نخستین بار نمایندگی پارلمان را تجربه می‌کردند، به فراموشی سپرده شد.

اگرچه برخی نمایندگان مجلس نهم نیز در سال پایانی دولت دهم، اشاره‌هایی به وزارتخانه شدن سازمان میراث فرهنگی کردند، اما این پیگیری‌ها به دلایل مختلف هیچگاه جدی نشد. شاید اصلی‌ترین دلیل این بود که مجلس جدید قصد نداشت در ماه‌های پایانی دولت احمدی‌نژاد چالشی جدید با این دولت داشته باشد.

یازدهمین انتخابات ریاست جمهوری برگزار شد و حسن روحانی با شعار "تدبیر و امید" راهی پاستور شد و محمدعلی نجفی نیز که نتوانست برای حضور در وزارت آموزش و پرورش رأی اعتماد نمایندگان مجلس را کسب کند، با تصمیم روحانی به ریاست سازمان میراث فرهنگی و گردشگری رسید. نجفی اگرچه تخصصی در حوزه میراث فرهنگی، صنایع دستی و گردشگری نداشت، بسیاری از متخصصان حوزه میراث فرهنگی که در ٨ سال گذشته حاشیه‌نشین شده بودند را به سازمان بازگرداند.

معاون‌ها و مشاورهای متخصص نجفی در سازمان میراث فرهنگی از یک سو و سابقه اجرایی وی در وزارتخانه‌های آموزش و پرورش، علوم و سازمان برنامه و بودجه از سوی دیگر، دلیلی شد تا بسیاری از کارشناسان حوزه میراث فرهنگی به آینده این حوزه امیدوار شوند.

به نظر می‌رسد نمایندگان مجلس شورای اسلامی تلاش دارند با مانور بر طرح تبدیل سازمان میراث فرهنگی به وزارتخانه، مسئولان سازمان را دعوت به تعامل با مجلس کنند، موضوعی که در دولت‌های نهم و دهم هیچگاه به حقیقت نپیوست؛ به طوری که یکی از اصلی‌ترین انتقادات نمایندگان مجلس‌های هفتم، هشتم و نهم نظارت‌پذیر نبودن و تعامل ضعیف رؤسای سازمان میراث فرهنگی با مجلس شورای اسلامی بود.

تئاتر

تئاتر زبان گویای آموزش‌های بنیادین است

همدان‌پیام: کارگردان نمایش «بابا که ترس ندارد» گفت: تئاتر یک زبان گویا برای آموزش‌های بنیادین است.

احمد قاسملو که این روزها نمایش خود را در لالجین بر روی صحنه برده است، اظهار داشت: این نمایش ویژه گروه سنی کودکان است که از ابتدای سال تمرین خود را برای اجرا در جشنواره تئاتر کودک استان همدان آغاز کرده است.

به گزارش فارس، وی ادامه داد: این نمایش به مدت سه روز در فرهنگسرای شهید آوینی شهر لالجین در دو سانس ١٠ تا ١٢ و ١٧ تا ١٩ برای علاقه‌مندان اجرای عمومی دارد.

قاسملو با اشاره به اینکه اجرای این نمایش پس از لالجین در شهر صالح‌آباد انجام می‌شود، اظهار داشت: این گروه ١٠ نفره نمایش خود را پس از این دو شهر، در شهر بهار به اجرا خواهد گذاشت.

وی با بیان اینکه کودکی دوران حساس و شیرینی است، خاطرنشان کرد: کودکان ما از همان دوران کودکی باید زیر نظر آموزش‌های اصلی و بنیادین زندگی قرار بگیرند که به نظر این آموزش‌ها با زبان تصویری زنده، بهتر و عمیق‌تر در ذهن کودک نقش خواهد بست.

سینما و تئاتر

سینما
قدس:
سالن شماره یک: **هیس! دخترها فریاد نمی‌زنند**
سالن شماره دو: **جابه‌جا**
کانون پرورش فکری: **بازنشسته**
بهمن ملایر: **جابه‌جا**
تویسرکان: ----------