پیام تاریخ، تمدن و فرهنگ مادستان

روزنامه همدان پیام

یک‌شنبه ● ۲۷ بهمن‌ماه ۱۳۹۲ ● ۱۶ ربیع‌الثانی ۱۴۳۵ ● ۱۶ فوریه ۲۰۱۴

سال دهم ● شماره ۲۰۰۷ ● ۸ صفحه + ویژه دهه فجر در استان + نیازمندی ● ۳۰۰ تومان

|ISSN: 2322-4665| www.HamedanPayam.com

آ ۴ ایران بالاتر از S۳۰۰ را می‌سازد

آ ۴ خروج سرکرده القاعده از ایران!

خبر

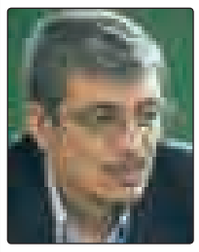

ولایت‌محوری رکن اصلی پیروزی انقلاب

معاون پارلمانی وزارت دفاع و پشتیبانی نیروهای مسلح ولایت‌محوری را رکن اصلی پیروزی انقلاب دانست.

آ ۱

مادستان

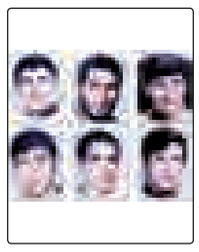

چهلمین سالگرد ابوذران نهاوند برگزار می‌شود

چهلمین سالروز شهدای گروه ابوذر نهاوند ۳۰ بهمن‌ماه در آستان مقدس شاهزاده محمد(ع) برگزار می‌شود.

آ ۳

گزارش

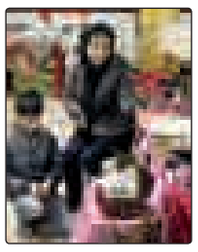

عرضه هنر برای خیرخواهی

دلنشین‌ترین فضا و صمیمی‌ترین فضا را زمانی و در مکانی می‌توانیم بیابیم که افرادی با خلوص نیت دور هم جمع شده‌اند...

آ ۶

سنایی: روابط نوینی بین ایران و روس‌ها برقرار شده است

پیوند همدان با دومین قدرت اقتصادی روسیه

آ ۴

برگزاری نخستین جشنواره غذای سنتی در کبودراهنگ

غذا هم فرهنگ است

عکس: محمد بلاغی

آ ۵

نهاوندی‌ها آبان‌ماه ۹۳ پای صندوق رأی می‌روند

برگزاری انتخابات میان‌دوره‌ای مجلس در نهاوند

همدان‌پیام: انتخابات میان‌دوره‌ای مجلس نهاوند آبان‌ماه ۹۳ برگزار می‌شود. معاون سیاسی امنیتی استانداری همدان در گفتگو با همدان‌پیام از برگزاری انتخابات میان‌دوره‌ای مجلس شورای اسلامی در حوزه انتخابیه نهاوند خبر داد.

به گفته محمدابراهیم الهی‌تبار زمان ثبت‌نام برای این انتخابات ۲۲ آبان‌ماه سال ۹۳ به مدت یک هفته خواهد بود که پس از آن انتخابات در ۳۰ آبان‌ماه ۹۳ در شهرستان نهاوند برگزار خواهد شد. پس از رفتن مهدی سنایی نماینده ۶ ساله حوزه انتخابیه نهاوند، کرسی نمایندگی این شهرستان در مجلس خالی ماند، اما پس از ۶۶ روز از رفتن سنایی به سفارت روسیه و خالی بودن کرسی نمایندگی نهاوند در مجلس، وزارت کشور دستور برگزاری انتخابات میان‌دوره‌ای مجلس در نهاوند را صادر کرده است.

آ ۲

روستایی که بیکار ندارد

▪ وفس چشم انتظار توجه مسئولان

آ ۳

یادداشت روز

یک فرصت طلایی برای جهش استان

همدان‌پیام: همدان امروز از مشکلات عدیده‌ای رنج می‌برد که اغلب آنها دلیلی جز توسعه‌نیافتگی و عقب ماندن از استان‌های دیگر ندارد. رقم بالای بیکاری و رکود بازار کسب‌وکار در استان سال‌هاست که تن مردمان نجیب و جوانان تحصیل‌کرده این خطه را می‌آزارد. یکی از چاره‌اندیشی‌های مسئولان دولت جدید برای این معضل، گسترش فضای سرمایه‌گذاری و جذب هرچه بیشتر صاحبان سرمایه بوده است، به طوری که کمتر نشست یا جلسه‌ای بوده که استانداری یا معاونان مرتبط با وی سخن از جذب سرمایه‌گذار و تأکید بر آن نداشته باشند.

آ ۲

خبر

ایاب و ذهاب رایگان برای حضور در نمازجمعه منتفی شد

همدان‌پیام: ایاب‌وذهاب رایگان نمازگزاران جمعه همدان منتفی شد در صورتی که قبلاً شورای شهر نه‌تنها خواستار خبری شدن این موضوع شده بود که تأکید بر تیتر یک شدن آن در رسانه‌ها نیز داشت. هفته قبل طی برگزاری نشست اعضای شورای اسلامی شهر همدان با خبرنگاران، به مباحث مختلفی پرداخته شد که یکی از آنها رایگان شدن ایاب‌وذهاب نمازگزاران نماز جمعه همدان بود. با طرح این بحث، رئیس شورای شهر همدان خطاب به رسانه‌ها گفت: با تلاش اعضای شورای شهر خدمات مطلوبی در شهر انجام شده که رسانه‌ها کمتر به آن پرداخته‌اند.

آ ۲

معاون پارلمانی وزارت دفاع و پشتیبانی نیروهای مسلح:

ولایت‌محوری رکن اصلی پیروزی انقلاب

همدان‌پیام: معاون پارلمانی وزارت دفاع و پشتیبانی نیروهای مسلح ولایت‌محوری را رکن اصلی پیروزی انقلاب دانست و گفت: شهیدان عزت، آبرو و اقتدار نظام اسلامی را بیمه کردند.

رضا طلایی‌نیک در مراسم یادواره ۵ شهید روستای راه هموار از توابع شهرستان بهار افزود: زنده نگهداشتن یاد و خاطره شهدا حداقل کاری است که می‌توانیم در راستای بزرگداشت مقام آنان انجام دهیم.

وی برگزاری یادواره شهدا را فرصتی مناسب برای ترویج فرهنگ ایثار و شهادت دانست و ادامه داد: یادواره شهدا بهترین فرصت است که اقشار مختلف مردم با رشادت‌های شهیدان در دفاع مقدس آشنا شوند. معاون پارلمانی وزارت دفاع و پشتیبانی نیروهای مسلح کشور ولایت‌محوری را رکن اصلی پیروزی انقلاب دانست و خاطرنشان کرد: شهیدان عزت، آبرو و اقتدار نظام اسلامی را بیمه کردند. طلایی‌نیک تصریح کرد: ملت در راهپیمایی نشان دادند که گزینه روی میز ایران حضور مردمی است که ۳۵ سال است در تمام عرصه‌ها انجام می‌پذیرد.

وی گفت: تاکنون ۳۲ انتخابات در ایران اسلامی برگزار شده که نشان از دخالت مردم در تمام صحنه‌ها دارد. به گزارش فارس، معاون پارلمانی وزارت دفاع و پشتیبانی نیروهای مسلح کشور اضافه کرد: در مذاکرات ژنو در برابر ۶ کشور صف‌آرایی کردیم که این مهم نشان از عزت و اقتدار ایران اسلامی دارد.

تبریک و تقدیر

ضمن تقدیر و سپاس از زحمات جناب آقایان

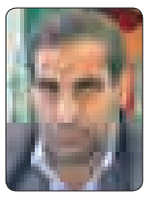

سلیمان حیدری دلگرم

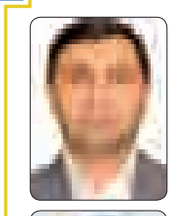

مهندس عزیزا... یوسفی

انتصاب بجا و شایسته جناب آقایان

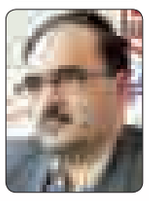

فرهاد فرزانه
سرپرست محترم اداره کل
امور شهری استانداری همدان

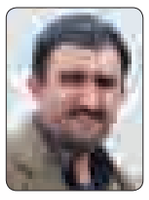

کیوان کاظمی مستقیم
مدیرکل محترم دفتر
فنی استانداری همدان

تبریک و تهنیت عرض نموده و از درگاه خداوند منان برای شما توفیق روزافزون خواستاریم.

شهرداری و شورای اسلامی شهر بهار

ویژه‌نامه دهه فجر ضمیمه رایگان روزنامه امروز

از دکه‌های روزنامه‌فروشی بخواهید

آگهی مزایده شهرداری گیان

شهرداری گیان در نظر دارد به استناد مجوز شماره ۲۲۷/ش/گ مورخه ۱۳۹۲/۵/۳۰ شورای اسلامی شهر بر اساس ماده ۱۳ آیین نامه مالی شهرداری‌ها اقدام به فروش ۱ قطعه زمین به متراژ ۱۹۳ متر مربع با شرایط و مشخصات ذیل نماید.

۱- متقاضیان می‌توانند برای شرکت در مزایده ۵ درصد مبلغ پیشنهادی را از تاریخ ۹۲/۱۱/۲۷ لغایت ۹۲/۱۲/۵ به حساب ۶۸۶۸۹۶۵۱۶ به نام شهرداری گیان به عنوان سپرده شرکت در مزایده نزد بانک کشاورزی واریز و فیش واریزی را همراه قیمت پیشنهادی در پاکت نهاده و به دبیرخانه شهرداری تحویل و رسید دریافت نمایند.
۲- شهرداری در رد یا قبول هر یک از پیشنهادات مختار است.
۳- قیمت پایه کارشناسی بر اساس منطقه به ازای هر متر مربع ۱ میلیون ریال می‌باشد.
۴- به درخواست‌های مخدوش، مشروط و بدون فیش واریزی سپرده ترتیب اثر داده نخواهد شد.
۵- به پیشنهادهای پایین‌تر از قیمت پایه ترتیب اثر داده نخواهد شد.
۶- کمیسیون عالی معاملات شهرداری روز ۹۲/۱۲/۶ در محل شهرداری گیان تشکیل و به پاکت‌های واصله رسیدگی خواهد شد و نفرات اول تا سوم مشخص و در صورت انصراف نفر اول سپرده وی طبق مفاد قانونی به نفع شهرداری و با نفر دوم عقد قرارداد می‌گردد.

هوشنگ کیانی شهردار گیان

آگهی مزایده دانشگاه آزاد اسلامی همدان

دانشگاه آزاد اسلامی همدان

در نظر دارد ساختمان مهد کودک مجتمع خود را از طریق برگزاری مزایده به واجدین شرایط به صورت اجاره واگذار نماید.

لذا متقاضیان می‌توانند تا یک هفته پس از انتشار آگهی روزنامه با مراجعه به دبیرخانه دانشگاه آزاد اسلامی همدان واقع در طبقه همکف ساختمان اداری مهر نسبت به دریافت مدارک مزایده اقدام نمایند.
جهت کسب اطلاعات بیشتر با شماره تلفن ۴۴۹۴۰۲۷ تماس حاصل فرمایید.
دانشگاه در رد یا قبول هر یک از پیشنهادات مختار است.
ضمناً هزینه آگهی روزنامه برعهده برنده مناقصه می‌باشد.

اداره روابط عمومی دانشگاه آزاد اسلامی همدان

تبریک و تقدیر

ضمن تشکر از زحمات و خدمات ارزشمند چندین ساله

جناب آقایان حیدری‌دلگرم و مهندس یوسفی

انتصاب شایسته جناب آقایان

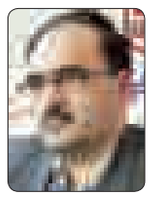

فرهاد فرزانه
سرپرست دفتر امور
شهری استانداری همدان

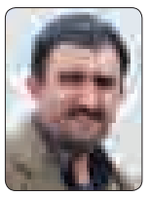

کیوان کاظمی مستقیم
مدیرکل دفتر فنی
استانداری همدان

عبدالحسین مرادی
سرپرست دبیرخانه شورای هماهنگی
مبارزه با موادمخدر استان همدان

ناصر پور مرادی
سرپرست دفتر امور انتظامی
و امنیتی استانداری همدان

مهرداد نادری فر
مدیر کل دفتر امور اجتماعی
و فرهنگی استانداری همدان

ابوالقاسم الماسی
مدیر کل دفتر امور سیاسی
و انتخابات استانداری همدان

فریدون عربی
سرپرست دفتر امور
روستایی استانداری همدان

را در سمت های جدید تبریک و تهنیت عرض نموده توفیق روزافزون شما بزرگواران را از درگاه خداوند منان خواستاریم.

روابط عمومی شهرداری و شورای اسلامی شهر کبودراهنگ

تبریک و تهنیت

برادر ارجمند جناب آقای

ذوالفقار شعبانی فروتن

حسن نظر مدیرکل محترم آموزش و پرورش همدان در انتصاب جنابعالی به عنوان

مدیرمحترم آموزش و پرورش ناحیه یک همدان

که نشان از توانمندی وکاردانی شماست را تبریک و تهنیت عرض نموده امید است همواره در سایه الطاف الهی موفق و سربلند باشید

مجتمع آموزشی دارالفنون

نیازمندی‌های صبح استان همدان

معاوت برای همسر برای دیده شدن

تلفن تماس: ۸۲۶۴۴۰۰

نهاوندی‌ها آبان‌ماه ۹۳ پای صندوق رأی می‌روند

برگزاری انتخابات میان‌دوره‌ای مجلس در نهاوند

همدان‌پیام: انتخابات میان‌دوره‌ای مجلس نهاوند آبان‌ماه ۹۳ برگزار می‌شود.

معاون سیاسی امنیتی استانداری همدان در گفتگو با همدان‌پیام از برگزاری انتخابات میان‌دوره‌ای مجلس شورای اسلامی در حوزه انتخابیه نهاوند خبر داد.

به گفته محمدابراهیم الهی‌تبار زمان ثبت‌نام برای این انتخابات ۲۲ آبان‌ماه سال ۹۳ به مدت یک هفته خواهد بود که پس از آن انتخابات در ۳۰ آبان‌ماه ۹۳ در شهرستان نهاوند برگزار خواهد شد.

پس از رفتن مهدی سنایی نماینده ۶ ساله حوزه انتخابیه نهاوند، کرسی نمایندگی این شهرستان در مجلس خالی ماند، اما پس از ۶۶ روز از رفتن سنایی به سفارت روسیه و خالی بودن کرسی نمایندگی نهاوند در مجلس، وزارت کشور دستور برگزاری انتخابات میان‌دوره‌ای مجلس در نهاوند را صادر کرده است.

وضعیت نهاوند در دولت تدبیر و امید وضعیت متفاوتی نسبت به سایر شهرستان‌های استان است. در شرایطی که نهاوند با انتصاب یکی از شخصیت‌های ذی‌نفوذ خود، حجت‌الاسلام علی یونسی به سمت دستیار ویژه رئیس‌جمهور شرایط ممتازی در دولت یافته است و با این شرایط ممتاز توانست در نخستین ماه‌های روی کار آمدن دولت در رایزنی نماینده مردم نهاوند در مجلس و نمایندگان و علی یونسی در دولت در انتخاب محمدناصر نیکبخت به استانداری همدان نقش اصلی را ایفا کند، اما اصرار دولت بر استفاده از توان دیپلماتیک مهدی سنایی در قامت سفیر فوق‌العاده و تام‌الاختیار ایران در روسیه و موافقت نمایندگان با خروج وی از مجلس به نفع منافع ملی کشور شرایطی را رقم زد تا جمع نمایندگان استان که به تازگی با آمدن مفتح از تویسرکان ۹ نفره شده بود با رفتن سنایی دوباره ۸ نفره شود.

در این میان وعده استاندار و نخبگان نهاوندی به سنایی که پیگیر مسائل نهاوند خواهند بود، سبب شد تا سنایی با فراغ بال بیشتری به روسیه برود تا منافع را دنبال کند. گرچه حضور او در شورای اداری نهاوند به همراه استاندار و برنامه‌هایی که از روسیه برای توسعه استان و نهاوند پیگیری می‌کند، مانند جذب سرمایه‌گذاری خارجی در قالب قرارداد خواهرخواندگی یکی از استان‌های روسیه با همدان و تسهیل صادرات استان به روسیه، همچنان به فکر عمل به تعهدی است که در قبال مردم خوب نهاوند دارد.

حال بر اساس قانون جدید، نهاوندی‌ها برای انتخاب نماینده خود در مجلس ۳۰ آبان‌ماه به پای صندوق‌های رأی خواهند رفت تا نماینده خود را در مجلس انتخاب کنند.

باید به یاد داشت نهاوند در انتخاباتی که دولت اصولگرا برگزار کرد به نمایندگی اصلاحات در مجلس رأی داد.

حال باید به انتظار نشست و دید که نهاوندی‌ها در دولت اعتدال به چه گزینه‌ای رأی خواهند داد. به نظر می‌رسد انتخابات نهاوند با حضور تمامی سلایق پرشور خواهد بود؛ هرچند گزینه نزدیک به مهدی سنایی شانس بیشتری برای نمایندگی مردم در مجلس خواهد داشت.

یادداشت روز

یک فرصت طلایی برای جهش استان

همدان‌پیام: همدان امروز از مشکلات عدیده‌ای رنج می‌برد که اغلب آنها دلیلی جز توسعه‌نیافتگی و عقب ماندن از استان‌های دیگر ندارد. رقم بالای بیکاری و رکود بازار کسب‌وکار در استان سال‌هاست که تن مردمان نجیب و جوانان تحصیل‌کرده این خطه را می‌آزارد. یکی از چاره‌اندیشی‌های مسئولان دولت جدید برای این معضل، گسترش فضای سرمایه‌گذاری و جذب هرچه بیشتر صاحبان سرمایه بوده است، به طوری که کمتر نشست یا جلسه‌ای بوده که استانداری یا معاونان مرتبط با وی سخن از جذب سرمایه‌گذار و تأکید بر آن نداشته باشند.

رفتن مهدی سنایی نماینده نهاوند به کشور روسیه و به عهده‌گیری سفارت ایران در آن کشور نویددهنده شکوفایی میدان اقتصادی در استان را داشته است. آنچنان که از گفته‌های این دیپلمات نهاوندی برآمده وی از سویی در پی پر کردن خلأ حضور خود در نهاوند است و از سوی دیگر احساس دین به آب و خاک استان را دارد و بر همین اساس بر ایجاد روابط اقتصادی و آوردن سرمایه‌های کلان به استان تلاش کرده و تاکنون نیز دیدارهای متعددی با مقامات اقتصادی، تجاری و سیاسی روسیه داشته که در همگی آنها علاقه‌مندی مقامات روسی به سرمایه‌گذاری در ایران مشهود بوده است. سنایی یک روز قبل از رفتن خود به مسکو در گفتگویی رسانه‌ای اعلام کرد که قصد دارد با انعقاد قراردادهایی بزرگ، دست‌کم ۲ تا ۳ پروژه اقتصادی را در نهاوند و در استان با مشارکت سرمایه‌گذاران روس اجرا کند که حالا گویا این ایده رنگ عمل به خود گرفته است. ورود سنایی به روسیه و همزمانی سفارت وی با گشایش روابط ایران با دنیا و کاهش تحریم‌ها روس‌ها را به تکاپو برای رقابت در بازار سرمایه‌گذاری ایران انداخته است.

رفت و آمد متعدد کاروان تاجران روسی و هیأت‌های اقتصادی از جمله این تلاش‌ها بوده که مهدی سنایی هوشمندانه به این نکته پی برده و در پی ترغیب این سرمایه‌ها به سوی استان برآمده است.

حال که چنین فرصت "طلایی" برای جهش استان به افق توسعه فراهم شده، شایسته است که مسئولان استانی بیشتر از گذشته پیگیر و مرتبط با وی باشند و با استفاده از قدرت نفوذ و اختیارات خود سفیر ایران در مسکو را در ایجاد این روابط کلان یاری دهند. در این شرایط اگر کاهلی و بی‌خیالی گذشته در سیستم اداره استان حکمفرما باشد، این فرصت "طلایی" از دست خواهد رفت کما اینکه شخص سنایی هم به طور غیر مستقیم به یکی از مسئولان استانی این هشدار را داده که اگر در ایجاد روابط و فراهم شدن زمینه‌ها دیر بجنبند، اصفهانی‌ها گوی سبقت را از همدان خواهند ربود و آورده روس‌ها نصیب اقتصاد فربه اصفهان خواهد شد.

به شخص استاندار پیشنهاد می‌شود که یکی از عناصر فعال و پیگیر در استانداری را مسئول مستقیم این موضوع کند تا این نردبان کوتاه برای رسیدن به بام توسعه از استان گرفته نشود.

خبر

با وجود مصوبه قبلی شورای شهر

ایاب و ذهاب رایگان برای حضور در نمازجمعه منتفی شد

همدان‌پیام: ایاب‌وذهاب رایگان نمازگزاران جمعه همدان منتفی شد در صورتی که قبلاً شورای شهر نه‌تنها خواستار خبری شدن این موضوع شده بود که تأکید بر تیتر یک شدن آن در رسانه‌ها نیز داشت.

هفته قبل طی برگزاری نشست اعضای شورای اسلامی شهر همدان با خبرنگاران، به مباحث مختلفی پرداخته شد که یکی از آنها رایگان شدن ایاب‌وذهاب نمازگزاران نماز جمعه همدان بود.

با طرح این بحث، رئیس شورای شهر همدان خطاب به رسانه‌ها گفت: با تلاش اعضای شورای شهر خدمات مطلوبی در شهر انجام شده که رسانه‌ها کمتر به آن پرداخته‌اند.

رضا میرزایی ادامه داد: با تصویب شورای شهر مقرر شده، ایاب‌وذهاب نمازگزاران نماز جمعه در شهر به صورت رایگان صورت گیرد که این کار شهرداری و شورا، در سطح کشور بی‌سابقه است.

این هفته نخستین نماز جمعه همدان پس از نشست شورای اسلامی شهر با خبرنگاران برگزار شد که طبق اظهارات رئیس شورای شهر باید، ایاب‌وذهاب نمازگزاران به صورت رایگان انجام می‌شد، اما با پیگیری‌هایی که صورت گرفت، مشخص شد حمل‌ونقل رایگانی در کار نیست!

این در حالی است که میرزایی در نشست خبری خود از صرف هزینه برای خرید تبلت و تلاش برای خرید خودرو برای اعضای شورا و خبری شدن این موضوعات از سوی رسانه‌ها گلایه کرده و گفته بود، «رسانه‌ها در نظر گرفتن ایاب‌وذهاب رایگان برای حضور مردم در نماز جمعه را تیتر اول نمی‌کنند، اما اینکه اعضای شورا قصد خرید تبلت یا ماشین دارند را به عنوان تجمل‌گرایی این مجموعه در رسانه‌ها منتشر می‌کنند».

اما گویا مصوبه رایگان ایاب‌وذهاب نمازگزاران جمعه نتوانست جامه عمل بپوشد، اما خرید تبلت چرا!

دیروز نمازگزاران همدانی چه برای رفتن به نماز جمعه و چه در راه برگشت کرایه خود را پرداخت کردند.

در همین راستا سخنگوی شورای شهر همدان در گفتگو با فارس در همدان در ابتدا موضوع رایگان بودن ایاب‌وذهاب نمازگزاران جمعه را تکذیب کرد و سپس اظهار داشت: با بررسی‌هایی که صورت گرفت، مصوبه رایگان بودن ایاب و ذهاب نمازگزاران منتفی شد.

کامران گردان بیان داشت: با توجه به اینکه اتوبوس‌ها اموال بیت‌المال محاسبه می‌شود و تعدادی از این اتوبوس‌ها نیز به بخش خصوصی واگذار شده، رایگان شدن حمل‌ونقل نمازگزاران نماز جمعه لغو شد.

وی در ادامه از افزوده شدن ۱۵ دستگاه اتوبوس به ناوگان حمل‌ونقل عمومی شهر همدان خبر داد و گفت: با اضافه شدن این اتوبوس‌ها تعداد اتوبوس‌هایی که در سطح شهر جابه‌جایی مسافران را بر عهده خواهند داشت، به ۲۴۰ دستگاه افزایش می‌یابد.

پایان ۱۶ سال تعطیلی

دانشکده پرستاری ملایر دوباره افتتاح شد

ملایر- ساجده شوبیری- خبرنگار همدان‌پیام: از سال ۱۳۷۰ تا سال ۱۳۷۸ دانشکده پرستاری ملایر در ساختمان موقوفه مرحوم محمد ملایری مشغول به فعالیت بود که پس از ۸ سال فعالیت تعطیل شد و آن ساختمان تبدیل شد به دانشگاه علمی کاربردی مرکز ملایر.

حالا پس از گذشت ۱۶ سال در ساختمانی که سابق بر این زایشگاه فخریه بود و مدت‌ها تعطیل شده و کم‌کم داشت حالت ویرانه به خود می‌گرفت که بازسازی شد و دانشکده پرستاری ملایر نام گرفت.

این دانشگاه در ساختمانی با زیربنای هزار مترمربع و با مبلغ ۲ میلیارد و ۷۰۰ میلیون ریال تجهیز و بازسازی شد و با ۲۲ دانشجوی پرستاری کار خود را آغاز کرد که از سال آینده در رشته‌های اتاق عمل و فوریت‌های پزشکی هم دانشجو می‌گیرد.

مراسم افتتاح این دانشکده با حضور امام جمعه، نمایندگان و فرماندار ویژه شهرستان ملایر، رئیس دانشگاه علوم پزشکی استان همدان، رئیس شبکه بهداشت شهرستان و جمعی از کارکنان شبکه بهداشت و مسئولان برگزار شد.

تأکید بر اخلاق‌مداری

امام جمعه ملایر با بیان اینکه پزشکان وظیفه مهم و بزرگی در جامعه دارند، گفت: نیت خیر در کار برای پزشکان بسیار مهم است و اگر طبیبان در جامعه برای رضای خدا کار کنند، متاع بسیار بزرگی را در آخرت به دست می‌آورند.

حجت‌الاسلام سید رضا فاضلیان با تأکید بر اخلاق‌مداری در کار اطبا ادامه داد: برای پیشرفت و بهبودی کارها اخلاق بسیار مهم است.

وی در توصیف اهمیت بالای کار پزشکان هم گفت: هر کس یک شبانه‌روز در خدمت بیمار باشد، خداوند او را با ابراهیم خلیل‌الرحمان محشور می‌کند.

فاضلیان از مسئولان خواست که سعی شود این دانشکده به دانشگاه علوم پزشکی تبدیل شود، همچنین در این دانشکده پرستارانی متعهد و مؤمن تربیت شوند که حاصل کارشان خدمت به مردم و شهرستان باشد.

پس از فراز و نشیب به نتیجه رسید

نماینده اول مردم ملایر در خانه ملت در این مراسم به تشریح روند افتتاح و جذب دانشجو در دانشکده پرستاری ملایر پرداخت و گفت: تلاش‌ها و فراز و نشیب‌های این مرکز آموزشی از خردادماه سال ۹۲ آغاز شد تا امروز به سرانجام رسید.

علی‌نعمت چهاردولی ابراز امیدواری کرد، حاصل این دانشکده بتواند از دردهای مردم ملایر بکاهد.

دومین شهر عقب افتاده بود

دیگر نماینده مردم ملایر در مجلس شورای اسلامی نیز گفت: وضعیت کشورمان پس از انقلاب در پیشرفت علوم پزشکی تفاوت کرده است، اما مردم ما شایسته‌ترین مردم هستند و لیاقت بهترین‌ها را دارند و باید در همه امور رضایتمندی مردم را درنظر بگیریم.

احمد آریایی‌نژاد با اشاره به اینکه ملایر به عنوان دومین شهر استان از این قافله عقب مانده بود، افزود: استارت کار زده شده است و ما پیگیر خواهیم بود که از سال آینده رشته‌های بعدی نیز به این دانشکده افزوده شوند.

وی با بیان اینکه قداست مشاغل به میزان درآمد نیست؛ بلکه به میزان خدمت آن است، گفت: دریافت زیرمیزی در شهرستان ملایر مردم را آزار می‌دهد که باید تلاش کنیم برچیده شود.

به گفته آریایی‌نژاد باید در بیمارستان‌های شهرستان این هماهنگی به وجود آید که وقت مریض گرفته نشود و در مواقع نیاز به مرکز مورد نظر خود مراجعه کند.

وی آموزش و فرهنگسازی را اولویت اول در جامعه دانست و افزود: اگر آموزش و فرهنگ‌سازی به درستی انجام گیرد از مبتلا شدن افراد به بیماری‌های که درمان ناپذیر است، پیشگیری می‌شود.

آریایی‌نژاد با اشاره به اینکه بحث پزشک خانواده باید به صورت جدی پیگیری شود، ادامه داد: به وضعیت بهداشت در روستاهای دور افتاده توجه ویژه و پیشگیری و آموزش در این مناطق نهادینه شود.

وی به بازسازی اورژانس ملایر اشاره کرد و یادآور شد: کیفیت خدمات‌رسانی در ملایر نسبت به سال گذشته ارتقا یافته است؛ اما نباید قانع شویم.

گام اول خوب بود

معاون استاندار و فرماندار ویژه شهرستان ملایر افتتاح دانشکده پرستاری را اتفاق مهمی برای شهرستان دانست و گفت: گام اول را خوب برداشته‌ایم، چراکه رویکرد شهرستان برای پیشرفت جدی است و برای عملی شدن این اتفاق همه مسئولان باید پای کار باشند.

مصطفی آزادبخت یادآور شد: انقلاب اسلامی دستاوردهای زیادی داشته است که پیشرفت پزشکی از مهمترین‌ها بوده است، نظام در تلاش بود که ما روی پای خود بایستیم که به هدفش رسیده است.

وی با اشاره به اینکه امیدواریم از سال آینده چند رشته دیگر به این دانشکده افزوده شود؛ گفت: هدف دانشگاه علوم پزشکی است، چون ملایر پتانسیل آن را دارد.

ملایر باید قدرتمندتر دیده شود

رئیس دانشگاه علوم پزشکی استان همدان هم با اشاره به اینکه ملایر دومین شهر استان و از مهمترین شهرستان‌های کشور محسوب می‌شود، گفت: با این پتانسیل ملایر باید پرقدرت‌تر دیده شود.

حبیب‌ا... موسوی‌بهار در ادامه وضعیت پزشکی ایران را در مقایسه با کشورهای همسایه و غربی مناسب دانست و افزود: بیش از ۲۰ سال گذشته در کشور ما تعداد زیادی پزشک خارجی وجود داشت، ولی امروز به جای رسیده‌ایم که نه تنها هیچ پزشک خارجی در ایران وجود ندارد؛ بلکه در سرتاسر دنیا پزشکان ایرانی در رده‌های مختلف مشغول به فعالیت هستند.

وی با اشاره به اینکه برای سلامت جامعه باید ۳ رکن فقاهت، حکومت و طبابت در کنار هم باشند تا موفقیت حاصل شود، گفت: خدمات پزشکی و طبابت در کشور باید در سطح عالی به مردم ارائه شود که در این راستا بهداشت و درمان باید تلاش مضاعفی برای سلامتی جامعه کند.

موسوی‌بهار افتتاح این دانشکده در ملایر را مهم دانست و ابراز امیدواری کرد: شاهد ایجاد رشته‌های دیگر پزشکی در این شهرستان باشیم.

به گفته وی؛ سیاست دانشگاه در راستای تربیت دانشجویانی متعهد و موفق در رشته پرستاری است و این سرمایه‌گذاری کوچک برای آینده بازدهی بزرگ و پرمحتوایی را برای شهرستان خواهد داشت.

رئیس دانشگاه علوم پزشکی همدان از افزایش آمار تصادف در معابر شهری خبر داد و گفت: باید فرهنگ رانندگی و رفت‌وآمد را به مردم آموزش دهیم تا از این سوانح کاسته شود و از این طریق در بسیاری از هزینه‌ها صرفه‌جویی خواهد شد و از محل همین صرفه‌جویی‌ها می‌توان به بیماری‌های مادرزادی توجه ویژه کرد.

درصدد ارتقای رشته‌ها هستیم

مدیر شبکه بهداشت و درمان ملایر هم با اشاره به اینکه دانشکده پرستاری ملایر ۱۶ سال پیش تعطیل شد، گفت: بسیاری از پرستاران ملایر که مشغول به فعالیت هستند، از فارغ‌التحصیلان این دانشکده هستند.

رضا طهماسبی راه‌اندازی دانشکده جدید پرستاری ملایر را از افتخارات بخش درمان در این شهرستان عنوان کرد و گفت: این دانشکده در حال حاضر با ۲۲ دانشجوی دختر و پسر کار خود را از امروز آغاز می‌کند.

وی از مجاورت مکان فعلی این دانشکده با ساختمان شبکه بهداشت و درمان ملایر خبر داد و گفت: برای تعمیرات این ساختمان بیش از ۴۰۰ میلیون تومان برآورد شده بود.

طهماسبی با اشاره به اینکه درصدد ارتقای رشته‌های این دانشکده هستیم، گفت: تقاضای احداث دانشکده را در شهرستان دادیم که در آینده نزدیک بتوانیم پردیس دانشکده پرستاری را در ملایر بنا کنیم.

شنیده

۱- بانک‌ها کف سود تسهیلات خود را ۲۶ درصد قرار داده‌اند. گفته می‌شود در بیشتر بانک‌های دولتی از تسهیلات قرض‌الحسنه ۴ درصدی خبری نیست و مدیران بانکی دریافت سود ۲۶ درصدی تسهیلات را اعلام می‌کنند. گویا سود تسهیلات موسوم به خرید کالا هم ۲۱ درصد تعیین شده و سود عقود مبادله‌ای هم با مشتریان ۲۶ درصد محاسبه می‌شود. این در حالی است که طبق مصوبه بانک مرکزی، سود این تسهیلات باید ۱۵ درصد محاسبه شود.

۲- ۱۵ مشاور در استانداری همدان منصوب شده‌اند. شنیده شده که استاندار در احکامی ۱۵ مشاور در حوزه‌های مختلف را برای خود برگزیده است. گفته می‌شود که از جمله این مشاوران مینو نیکبخت به عنوان مشاور امور بانوان، سید مرتضی حسنی‌حلم به عنوان مشاور امور فرهنگی و حجت‌الاسلام رحیمی هم به عنوان مشاور استاندار در امور روحانیون انتخاب شده است. شنیده شده که بهروز کارخانه‌ای ریاست ستاد روحانی در ایام انتخابات هم به عنوان مشاور عالی استانداری انتخاب شده است.

۳- مدیرکل ارزشیابی استانداری تعیین شده است. گفته می‌شود قدرت نظری از سوی استاندار به این سمت منصوب شده است. نظری پیش از این معاون اداره کل هماهنگی امور استانداری بود.

۴- حکم ۷ فرماندار استان قطعی شده است. گویا به جز شهرستان‌های رزن و فامنین حکم نهایی سایر فرمانداران استان امضا شده است. شنیده شده که مراسم معارفه چند تن از این فرمانداران هفته جاری برگزار خواهد شد.

خبر

۸۰ درصد هزینه ایجاد صنایع تبدیلی کشاورزی در همدان تسهیلات است

همدان‌پیام: مدیر صنایع تبدیلی کشاورزی سازمان جهاد کشاورزی استان همدان از پرداخت ۸۰ درصد هزینه ایجاد صنایع تبدیلی در این استان به صورت تسهیلات کم بهره خبر داد.

محمد شهسواری افزود: این میزان تسهیلات به طرح‌های در اولویت کشاورزی استان و همچنین طرح‌های دارای توجیه اقتصادی داده می‌شود.

وی اظهار داشت: ایجاد صنایع تبدیلی برای محصولاتی نظیر سیب‌زمینی، سیر، گردو، یونجه و محصولات صیفی در استان از اولویت‌ها است. وی با اشاره به توان بالای شهرستان اسدآباد در تولید گوجه‌فرنگی گفت: ایجاد زمینه فرآوری آب گوجه‌فرنگی و سس گوجه‌فرنگی در این شهرستان از دیگر اولویت‌ها است.

وی بیان کرد: تولید انواع خشکبار از میوه‌های هسته‌دار و بی‌دانه و تولید کودهای بیولوژیک به صورت صنعتی و ورمی کمپوست از دیگر اولویت‌های کشاورزی استان است. وی همچنین گفت: تجهیز و نوسازی واحدهای صنایع تبدیلی کشاورزی استان با رویکرد افزایش میزان صادرات این محصول نیز در حال اجرا است.

مدیر صنایع تبدیلی کشاورزی سازمان جهاد کشاورزی استان همدان اضافه کرد: ارتقا بهره‌وری، افزایش میزان ارزش افزوده تولیدهای کشاورزی، جذب بازارهای خارجی از مهمترین مزیت‌های صنایع تبدیلی صادراتی بخش کشاورزی است.

تشکیل صندوق تأمین مالی خرد روستایی در ۱۹۵ روستای همدان

همدان‌پیام: معاون امور عمرانی فرماندار شهرستان همدان از تشکیل صندوق تأمین مالی خرد روستایی در ۱۹۵ روستای استان همدان خبر داد.

محمدعلی محمدی در جلسه هماهنگی ایجاد صندوق تأمین مالی خرد روستایی شهرستان همدان گفت: صندوق تأمین مالی خرد روستایی با هدف ایجاد اشتغال پایدار در روستاها و حل مشکلات ازدواج و اشتغال جوانان روستا تشکیل می‌شود.

وی با بیان اینکه اکثر جوانان روستا تنها ۶ ماه از سال دارای شغل هستند، افزود: امیدواریم با تشکیل این صندوق مشکلات ازدواج جوانان تا حدی حل شود و علاوه بر ایجاد اشتغال پایدار برای گیرنده تسهیلات، برای افراد دیگر نیز به طور مستقیم و غیر مستقیم اشتغال ایجاد شود.

معاون امور عمرانی فرماندار همدان ادامه داد: منابع مالی این صندوق از سوی دولت، مردم و خیرین و پست بانک تأمین شده و برای حوزه‌های مختلف مانند درمان و اشتغال و ازدواج در اختیار روستاییان قرار می‌گیرد.

محمدی با اشاره به اینکه روستاییان همواره برای اخذ وام و یا تأمین ضامن در بانک‌ها و شهر دچار مشکل هستند، بیان داشت: با تشکیل صندوق تأمین مالی خرد روستایی این مشکل برای روستاییان مرتفع می‌شود و این صندوق به طور هیأت امنایی بوده و اعضای آن از دهیار و شورای روستا و معتمدین تشکیل می‌شود.

به گزارش مهر، وی با بیان اینکه تعداد اعضای صندوق تأمین مالی خرد روستایی ۵ عضو است، ابراز داشت: این اعضا شامل دهیار ۲ نفر از شورای روستا و ۲ نفر از معتمدین و کارگزار پست بانک روستا تشکیل شده که اعضا در صورت تأیید بخشدار به عنوان اعضا صندوق تعیین می‌شوند.

معاون امور عمرانی فرماندار همدان با اشاره به اینکه تشکیل صندوق تأمین مالی خرد روستایی به نوعی توان دهیاری‌ها سنجیده می‌شود، خاطرنشان کرد: صندوق تأمین مالی خرد روستایی در ۱۰ هزار روستا در سطح کشور تشکیل می‌شود.

محمدی با بیان اینکه در استان همدان ۱۹۵ صندوق تأمین مالی روستایی تشکیل می‌شود، عنوان داشت: در شهرستان همدان نیز ۲۱ صندوق در روستاهای واجد شرایط تشکیل می‌شود.

وی با اشاره به اینکه روستاهای بالای ۳ هزار نفر جمعیت مشمول این طرح هستند، افزود: در تشکیل این صندوق نباید فقط جمعیت در نظر گرفته شود، بلکه باید فلسفه اجرای این کار و پتانسیل روستاها در اعطای تسهیلات در نظر گرفته شود.

معاون امور عمرانی فرماندار همدان با اشاره به اینکه نگاه برنامه‌ریزی در اعطای تسهیلات صندوق و تشکیل صندوق باید پایین به بالا باشد، اظهار داشت: مرکز نمی‌تواند برای روستاهای استان برنامه‌ریزی کند، چرا که با پتانسیل‌ها و ظرفیت‌های روستاهای استان آشنا نیستند.

نماینده مردم بهار و کبودراهنگ خبر داد

تخصیص بودجه به استانداری‌ها و هزینه‌کرد با نظر نمایندگان

همدان‌پیام: نماینده مردم بهار و کبودراهنگ در مجلس از تخصیص بودجه به استانداری‌ها خبر داد و گفت: از سال آینده بودجه‌ای در اختیار استانداران قرار می‌گیرد که بر اساس نظر نمایندگان هزینه خواهد شد.

محمدعلی پورمختار در جلسه شورای اسلامی شهرستان افزود: شورای شهرستان شورایی است که باید مشکلات شهرها و روستاها را شناسایی کرده و به مسئولان انتقال دهد.

وی اضافه کرد: شورای شهرستان باید مشکلات عمده و عمومی را مطرح کرده و کارها اولویت‌بندی شود و کارهایی صورت گیرد که عام‌المنفعه باشد.

نماینده مردم بهار و کبودراهنگ در مجلس شورای اسلامی با بیان اینکه باید مشکلات را مدیریت کنیم، ادامه داد: مشکلات در طول زمان ایجاد شده‌اند که باید در طول زمان حل شوند.

به گزارش فارس، وی گفت: عملکرد دهیاران، شوراهای اسلامی شهرها و روستاها و شهرداران باید توسط شورای شهرستان مورد ارزیابی قرار گیرد.

پورمختار با بیان اینکه به روستاهای محروم توجه بیشتری شود، ادامه داد: در دهه پیشرفت و عدالت باید توسعه مناطق متوازن باشد.

وی از تخصیص بودجه به استانداری‌ها خبر داد و گفت: از سال آینده بودجه‌ای در اختیار استانداران قرار می‌گیرد که بر اساس نظر نمایندگان هزینه خواهد شد.

نماینده مردم بهار و کبودراهنگ در مجلس ادامه داد: سهم ۲ شهرستان بهار و کبودراهنگ ۱۰ میلیارد تومان است که در نیازهای اساسی و اصلی هزینه خواهد شد.

وی با بیان اینکه کشور در شرایط حساس قرار دارد و سطح توقعات باید کاسته شود، ابراز داشت: مطالبات باید بر اساس اعتبارات باشد.

گزیده اخبار

انجمن توسعه لالجین حلقه مفقوده مردم و مسئولان

لالجین- خبرنگار همدان‌پیام: انجمن‌ها حلقه مفقوده بین مسائل مرتبط مردم و مسئولان هستند و این حلقه‌ها دارای توانمندی‌هایی هستند که مردم از آن منتفع خواهند شد.

مدیر مرکز بهداشت و درمان شهرستان بهار در جلسه هم‌اندیشی با اعضا انجمن توسعه امور اجتماعی پایدار لالجین با بیان این مطلب بر تأثیرگذار بودن فعالیت‌های سمن‌های اجتماعی در سطح جامعه تأکید داشت.

محمد به‌نشان با تشریح بخشی از فعالیت‌های مرکز بهداشت شهرستان گفت: هدف کلی وزارت بهداشت تأمین سلامت بهداشتی و روانی مردم با راهبرد پیشگیری از ابتلاست که متأسفانه ۹۰ درصد فعالیت‌ها در درمان متمرکز شده و ۱۰ درصد در امر پیشگری است که این امر باید با تلاش مستمر برعکس شود.

وی پایه اصلی سلامت را آموزش خانواده‌ها دانست و ادامه داد: متأسفانه در کشور ما در مقوله سرمایه‌گذاری فعالیت مستمری انجام نپذیرفته است، ولی برای بهینه‌سازی سلامت شهروندان فعالیت‌هایی در شرف انجام است که از جمله آن می‌توان به سیستم کاهش اقلام تجویز دارو برای بیمارستان و نیز سیستم ارجاع اشاره کرد که مرکز بهداشت پیگیر و مجری این برنامه‌هاست.

به‌نشان با اعلام اینکه پزشک خانواده نیازمند ساختارسازی زیربنایی است، اظهار داشت: پزشک خانواده یکی از ضروریت‌های بهداشتی جامعه است، ولی تا وقتی که در این خصوص کارهای زیربنایی و اصولی با سیاست‌های درست فرااستانی انجام نپذیرد، بالطبع پزشک خانواده خروجی خوبی نخواهد داشت و تاکنون نیز نداشته و شاید مشکلاتی را نیز به وجود آورده است.

ابراهیم محمدی مدیرعامل انجمن توسعه اجتماعی لالجین نیز با اعلام اینکه بزودی فعالیت مجمع خیرین سلامت را در لالجین آغاز خواهد شد، گفت: ایجاد بسترهای مناسب و نیز کمک در راستای فعالیت‌های بهداشتی از زیرشاخه‌های کمیته بهداشت انجمن توسعه لالجین است که با همت و یاری مردم این مجمع فعالیت‌های خود را بزودی آغاز خواهد کرد.

گفتنی است؛ در خصوص مشکلات درمانگاه‌های شماره ۵ و ۶ و داروخانه‌های سطح شهر و نیز شیفت شب تزریقات خانم و آزمایشگاه‌های خصوصی و درمانگاه لالجین بحث و تبادل‌نظر شد و مقرر شد با پیگیری مدیر بهداشت شهرستان برخی از این مشکلات بزودی حل شود.

هفته جاری؛

افتتاح فرهنگسرای شهرداری و موزه بلدیه ملایر

همدان‌پیام: سرپرست شهرداری ملایر از افتتاح فرهنگسرای شهرداری و موزه بلدیه این شهرستان در هفته جاری خبر داد.

به گزارش فارس، غلامرضا کرمی در نشست با اصحاب رسانه به عملکرد یک ماهه خود در شهرداری ملایر اشاره کرد و اظهار داشت: هدف ما ارتقای امور شهری و رضایتمندی شهروندان در این مدت کوتاه بوده است. وی به ساماندهی سد معبرها در شهرستان ملایر اشاره کرد و افزود: به منظور فرهنگسازی برای استقرار دستفروش‌ها و میوه‌فروشان نیز ۹ نقطه را در نظر گرفتیم.

سرپرست شهرداری ملایر تصریح کرد: در این زمینه برای نظم و امنیت بیشتر در این نقاط ۳۰ نفر پرسنل کاری و ۱۰ خودرو با همکاری نیروی انتظامی نیز در نظر گرفته شده است. کرمی گفت: همچنین ساختمان غله را برای دستفروشان آماده کردیم تا برای فروش اجناس خود قبل از عید در آنجا مستقر شوند.

سرپرست شهرداری ملایر از افتتاح فرهنگسرای شهرداری و موزه بلدیه در مساحتی برابر با ۵۰۰ مترمربع در ۸ واحد واقع در طبقه اول ساختمان شهروند در میدان زندیه در هفته آینده خبر داد.

کرمی گفت: در فرهنگسرای شهرداری ملایر بخشی برای انجام امور اصحاب رسانه، اصحاب هنر، هنرهای نمایشی، هنرهای تجسمی، ادبیات و هنرهای دستی و دیگر هنرها در نظر گرفته شده است.

این مسئول یادآور شد: موزه بلدیه نیز محلی برای نگهداری عکس‌های قدیمی مربوط به شهر ملایر و روندی که ملایر از ابتدا تاکنون داشته، خواهد بود.

بازدید مفتح از مرکز فنی‌وحرفه‌ای بنت‌الهدی

همدان‌پیام: مفتح نماینده مردم تویسرکان در مجلس شورای اسلامی همراه شامگاه پنجشنبه همراه با محرابی مدیرکل فنی‌وحرفه‌ای همدان و رضا حکمتی سرپرست فنی‌وحرفه‌ای تویسرکان از واحد فنی‌وحرفه‌ای بنت‌الهدی حوزه خواهران این شهرستان بازدید کرد.

مرکز فنی‌وحرفه‌ای بنت‌الهدی ویژه خواهران به منظور توسعه فعالیت و آموزش و یادگیری مهارت و ایجاد اشتغال به عنوان یک واحد زیر نظر نهاد فنی‌وحرفه‌ای شهرستان هنرجو پذیرفت.

فنی‌وحرفه‌ای بنت‌الهدی هزار و ۳۰۰ مترمربع در سال ۸۶ در ۴ طبقه در هفته دولت افتتاح و به متقاضیان مهارت‌های فنی‌وحرفه‌ای خواهر خدمات عرضه می‌کند.

در واحد فنی‌وحرفه‌ای بنت‌الهدی تویسرکان هفت کارگاه نقشه‌کشی، فناوری اطلاعات، صنایع دستی، عمران، طراحی معماری، طراحی دوخت، صنایع نساجی و برق برقرار است.

آموزش‌های لازم در کارگاه‌های فنی‌وحرفه‌ای با حضور ۷ مربی مختص به هر حوزه کاری به هنرجویان علاقه‌مند ارائه می‌شود.

تکمیل محور ٤ خطه کبودراهنگ- قیدار

زمان مسافرت را کوتاه‌تر می‌کند

همدان‌پیام: تکمیل محور ۴ خطه کبودراهنگ- قیدار، زمان مسافرت به استان‌های شمال غرب کشور را کوتاه‌تر می‌کند.

مدیر ساخت و توسعه راه‌های اداره کل راه و شهرسازی همدان در گفتگو با ایرنا گفت: مسافت محور ارتباطی ۴ خطه کبودراهنگ - قیدار (زنجان) در حوزه استحفاظی استان همدان ۶۴ کیلومتر است که ۱۰ کیلومتر از آن پیشتر به بهره‌برداری رسیده است.

یوسف‌رضا نوروزی اضافه کرد: ۵۴ کیلومتر باقی مانده در قطعات ۱۰ تا ۱۲ کیلومتری تقسیم‌بندی و در ابتدای سال جاری به پیمانکاران طرح محول شد که هم‌اینک طبق آخرین گزارش زیرسازی قطعه ۱۰ کیلومتری نخست تمام شده و یک لایه آسفالت نیز پخش شده است.

وی اظهار داشت: تاکنون ۱۶۰ میلیارد ریال برای اجرای طرح ۴ خطه کبودرآهنگ - قیدار هزینه شده و ۳۴۰ میلیارد ریال دیگر نیز برای تکمیل آن نیاز است.

درمانگاه شبانه‌روزی نور همدان به بهره‌برداری رسید

همدان‌پیام: درمانگاه شبانه‌روزی "نور" با حضور معاون استاندار و نمایندگان مردم همدان و فامنین در مجلس شورای اسلامی و جمعی از مسئولان در همدان به بهره‌برداری رسید. به گزارش ایرنا، مدیر مرکز درمانی نور در آیین بهره‌برداری از این درمانگاه گفت: این مرکز درمانی شبانه روزی در مرحله اول دارای درمانگاه، داروخانه، تزریقات و دندانپزشکی در ساختمانی در ۳ طبقه است است و برای اجرای آن تاکنون ۷۵ میلیارد ریال از طریق بخش خصوصی هزینه شده است. محمد زارعی افزود: در مرحله دوم نیز مرکز جراحی محدود، ۳ اتاق عمل، آزمایشگاه، قسمت اداری و بخش تصویربرداری به این درمانگاه اضافه خواهد شد. وی اضافه کرد: پیش‌بینی می‌شود با بهره‌برداری از مرحله دوم این درمانگاه ۱۵ تا ۲۰ تخت بستری به تخت‌های همدان اضافه شود که نقش مهمی در درمان بیماران خواهد داشت.

وعده

▪ معرفی شهرداری توانمند برای پایتخت سفال

(احمد پورمختار کاندیدای شورای چهارم لالجین، خرداد ۹۲)

شورای شهر لالجین از شهریورماه امسال همزمان با سایر شوراها کار خود را آغاز کرده است که در این مدت ۲ گزینه برای تصدی این شهرداری معرفی شد که یکی حسین عسگری از کارکنان دادگستری بود که با اینکه شنیده می‌شد از پایتخت موافقت انتقال وی گرفته شده بود، اما پس از ۳ ماه از معرفی وی، با انتقالش از دادگستری به شهرداری موافقت نشد.

شورای شهر هم که همه حساب و کتابش را روی این گزینه گذاشته بود، وقتی با با حذف گزینه مواجه شد، امیر پاک‌رقم عضو چهارم شورای شهر خود را به عنوان گزینه دوم به استانداری معرفی کرد. این در حالی بود که حسن عظیمی که از اسفندماه در زمان شورای سوم به عنوان سرپرست معرفی شده بود، همچنان سرپرست این شهرداری است.

امیر پاک‌رقم گزینه نهایی شورای چهارم لالجین است که با ۴ رأی موافق اوایل دی‌ماه به عنوان شهردار لالجین به استانداری معرفی شده است.

وی دبیر آموزش و پرورش و در حال حاضر منشی شورای شهر لالجین است، اما هنوز با وجود برخی حرف و حدیث‌ها و شنیده‌ها مبنی بر تأیید یا رد وی، استانداری نظر نهایی را اعلام نکرده است.

احمد پورمختار رئیس شورای شهر لالجین است که درخصوص وضعیت انتخاب شهردار و اجرای وعده‌اش در این‌باره می‌گوید: ما گزینه خود را به استانداری معرفی کرده‌ایم که با پیگیری‌هایی هم که انجام شده، استانداری در حال حاضر گفته است که در حال پیگیری و تلاش برای اعلام نتیجه نهایی است.

پورمختار ابراز امیدواری کرد که در آینده نزدیک گزینه امیر پاک‌رقم به عنوان شهردار لالجین مورد موافقت واقع شود تا برنامه‌های خود را برای توسعه و ارائه خدمات به پایتخت سفال اجرا و به انجام برساند.

نمایی از یکی از روستاهای رزن

روستایی که بیکار ندارد

▪ وفس چشم انتظار توجه مسئولان

همدان‌پیام: در وانفسای بیکاری جوانان، روستایی در شهرستان رزن وجود دارد که اهالی آن اوقات فراغت ندارند.

مردم در کنار کارهای کشاورزی و روزمره خود توانسته‌اند، با به دست گرفتن یک حرفه تولیدی، سالانه ۲ میلیارد تومان درآمد کسب کنند.

به گزارش واحد مرکزی خبر، روستای وفس از توابع شهرستان رزن است که ۴۹۰ نفر جمعیت دارد. جوانان این روستا با ایجاد واحدهای تولیدی پوشاک در کنار کشاورزی و دامداری، اوقات فراغت همه اهالی را پر کرده‌اند.

رئیس شورای روستای وفس در این‌باره می‌گوید: در این روستا ۲۵ کارگاه تولید پوشاک فعال است و هیچ کس بیکار نیست. ما حتی از روستاهای اطراف هم خواسته‌ایم تا برای کارآموزی و کار به این روستا بیایند که هم‌اکنون حدود ۴۰ نفر از کسانی که در این کارگاه‌ها مشغول به کار هستند از روستاهای اطراف آمده‌اند.

سالک اکبری با اشاره به اینکه هر کارگاه به طور میانگین روزانه ۲۰۰ تا ۳۰۰ لباس، که بستگی به سبک و یا سنگین بودن لباس دارد، می‌دوزد، ادامه می‌دهد: تولیدات این کارگاه‌ها مستقیم به تهران فرستاده و از آنجا به بقیه نقاط کشور صادر می‌شود.

وی معتقد است: درآمد تولیدکنندگان از این محل، قابل توجه است و در صورت حمایت مسئولان تعداد این کارگاه‌ها هم از نظر کمی و هم از نظر کیفی قابل افزایش است.

حسنی نیز یکی از تولیدکنندگان پوشاک و مسئول یکی از کارگاه‌ها در روستای وفس با اشاره به اینکه درآمد نسبتاً خوبی از محل تولید پوشاک به دست می‌آید، می‌گوید: میانگین درآمد هر فردی که در کارگاه مشغول فعالیت است با ۸ تا ۹ ساعت کار روزانه، هفته‌ای ۲۰۰ تا ۳۰۰ هزار تومان حقوق دریافت می‌کند که ماهانه حداقل ۸۰۰ هزار تومان می‌شود.

از ویژگی‌های مهم این کارگاه‌ها که اکثراً در داخل خانه‌ها ایجاد شده‌اند، همکاری همه اعضای خانواده در این کارگاه‌هاست. کودکان و فرزندان نیز در کنار والدین خود و در اوقات فراغت بسته به توانایی‌هایی که دارند، وظیفه‌ای را بر عهده می‌گیرند تا هم به تولید کمکی کرده باشند و هم در کنار درس و مدرسه حرفه‌ای را فرا بگیرند.

ایجاد چنین کارگاه‌هایی به صورت خودجوش و با کمترین امکانات این پیام را به مسئولان می‌رساند که با حداقل‌ها هم می‌توان کار کرد و تأثیرگذار بود

▶ حمایت نمی‌شویم

البته تولید کنندگان روستای وفس با مشکلاتی هم دست به گریبان هستند؛ محمدی یکی از تولیدکنندگان نیز با اشاره به حمایت نکردن دولت می‌گوید: اگر دولت تسهیلات در اختیار ما بگذارد، ما می‌توانیم کار خود را توسعه بدهیم و افراد بیشتری را مشغول به کار کنیم.

اکبری رئیس شورای روستا هم مهمترین مشکلات تولیدکنندگان را نبود سرمایه در گردش می‌داند و می‌گوید: تولیدکنندگان از نبود سرمایه در گردش رنج می‌برند و اگر دولت سرمایه مناسب در اختیار تولیدکنندگان قرار بدهد، تولیدکنندگان هم قادر خواهند بود با تهیه مواداولیه کار و فعالیت خود را توسعه بدهند و اشتغال ایجاد کنند و از روستاهای اطراف هم افراد بیشتری را به کار بگیرند.

▶ بیمه نداریم

رضایی یکی دیگر از تولیدکنندگان هم می‌گوید: متأسفانه ما بیمه نداریم و اگر دولت حمایت کند و ما را تحت پوشش بیمه قرار دهد، این امر می‌تواند پشتوانه مهمی برای آینده ما و خانواده‌هایمان باشد که مطمئناً در تولیدات ما نیز مؤثر خواهد بود.

وی همچنین با اشاره به اینکه در تولید پوشاک بیشتر از انرژی برق استفاده می‌شود، هزینه‌های بالای برق را نیز از مشکلات کارگاه‌های تولیدی می‌داند و اضافه می‌کند: هزینه استفاده از برق برای ما اگر به صورت یارانه‌ای محاسبه شود، خود می‌تواند کمک مؤثری به چرخه تولید این کارگاه‌ها در تولید پوشاک باشد.

مدیر تعاون، کار و رفاه اجتماعی شهرستان رزن هم با اشاره به اینکه این روستا از روستاهای مهم در تولید و اشتغال در این شهرستان و استان به شمار می‌رود، می‌گوید: روستای وفس با کارگاه‌های تولید پوشاک توانسته است، هم در درآمدزایی و هم در ایجاد اشتغال الگویی برای سایر روستاها باشد.

رضا اسکندری جلوگیری از مهاجرت را از نکات مهم در این روستا بر می‌شمرد و افزود: در حالی که امروزه شغل‌های مرتبط با کشاورزی به دلیل کمبود آب در روستاها کمرنگ‌تر از گذشته شده است و بسیاری از جوانان برای یافتن کاری پردرآمد به شهرها می‌روند، روستای وفس می‌تواند الگویی برای اینگونه روستاها باشد و جوانان در کنار خانواده شغلی پردرآمد داشته باشند و به شهرها هم مهاجرت نکنند که این امر خود می‌تواند مانع ایجاد بسیاری از ناهنجاری‌های اجتماعی که امروزه به دلیل مهاجرت در شهرها روی می‌دهد، شود.

وی ادامه می‌دهد: این کارگاه‌ها یا باید تشکیل یک تعاونی بدهند و یا از طریق مشاغل خانگی برای گرفتن تسهیلات اقدام کنند که پس از بررسی‌های صورت گرفته، این افراد برای گرفتن تسهیلات به صندوق مهر امام رضا(ع) معرفی می‌شوند.

اسکندری می‌افزاید: تقاضاهای صاحبان این کارگاه‌ها اگر از یکی از این ۲ راه اقدام کنند و درخواستی مبنی بر گرفتن تسهیلات به اداره تعاون، کار و رفاه اجتماعی ارائه دهند، حتماً مورد بررسی قرار خواهد گرفت و رسیدگی خواهد شد. از آنجایی که بر اساس آمارهای رسمی که گاهی در رسانه‌ها منتشر می‌شود؛ مبنی بر اینکه برای ایجاد هر یک شغل به ده‌ها میلیون تومان اعتبار نیاز است، ایجاد چنین کارگاه‌هایی به صورت خودجوش و با کمترین امکانات این پیام را به مسئولان می‌رساند که با حداقل‌ها هم می‌توان کار کرد و تأثیرگذار بود، اما نکته‌ای که بسیار حائز اهمیت است، ایجاد زیرساخت‌های تولید و همچنین حمایت از اینگونه شغل‌هاست که طبیعتاً اینگونه خدمات برعهده دولت است، همچنین باید با یک برنامه‌ریزی اصولی و منطقی مسیر را برای اینگونه فعالیت‌ها فراهم کرد.

۳۰ بهمن‌ماه

چهلمین سالگرد ابوذران نهاوند برگزار می‌شود

همدان‌پیام: چهلمین سالروز شهدای گروه ابوذر نهاوند ۳۰ بهمن‌ماه در آستان مقدس شاهزاده محمد(ع) برگزار می‌شود.

رئیس بنیاد شهید و امور ایثارگران شهرستان نهاوند با اعلام این خبر گفت: پس از پیروزی شکوهمند انقلاب اسلامی هر سال در روز ۳۰ بهمن‌ماه مراسم سالگرد این شهدای بزرگوار در شهر نهاوند برگزار می‌شود.

علیرضا علی‌بخشی افزود: این مراسم ساعت ۱۰ صبح با سخنرانی محمدحسین رجبی(دوانی) مدرس دانشگاه و با حضور مسئولان کشوری، استانی و شهرستانی برگزار خواهد شد.

به گفته علی‌بخشی یکی از مهمترین پیام‌های یادواره شهدا، خطاب به مسئولان است که دائماً باید پیام شهدا را برای خود یادآوری کنند و با برگزاری یادواره شهدا می‌توان با فرهنگ استکبار جهانی مقابله کند و جوانان را در مقابل تهاجم فرهنگی بیمه کرد.

وی گفت: امروز در عصری زندگی می‌کنیم که توطئه‌ها و ترفندهای استکبار جهانی یکی پس از دیگری بر ما نائل می‌شود و خانواده‌های شهدا چراغ هدایتی هستند که در مسیر انقلاب و به پشتوانه رهبری از خون شهیدشان دفاع می‌کنند.

گفتنی است؛ گروه ابوذر در آبان‌ماه ۱۳۵۱ توسط ۶ نفر از جوانان مذهبی نهاوند به نام‌های عبدا... خدارحمی، روحا... سیف، ماشاءا... سیف، ولی‌ا... سیف، حجتا... عبدلی و بهمن منشط با هدف مبارزه برای ریشه‌کن کردن فساد، شناساندن اسلام راستین و ایجاد جامعه اسلامی شکل گرفت.

پس از مدتی شهید شاخص و کشوری نهاوند حاج محمد طالبیان به عنوان معلم؛ هدایت این گروه را بر عهده می‌گیرد و مبارزات و اقدامات این گروه علیه رژیم پهلوی وارد مرحله جدی می‌شود.

این گروه ضوابط و مقرراتی را برای خود تدوین کردند که به عنوان اصول عملی و یا اساسنامه گروه ابوذر شناخته شد و همزمان با برنامه‌های خودسازی و تلاش برای اصلاح فضای اجتماعی و فرهنگی شهر نهاوند، مبارزات انقلابی علیه رژیم پهلوی را طراحی و اجرا می‌کردند.

گروه ابوذر در تیرماه ۱۳۵۲ دستگیری و سرانجام پس از تحمل شکنجه‌های فراوان و گذراندن چندین جلسه محاکمه در سحرگاه روز ۳۰ بهمن‌ماه ۱۳۵۲ به دستور مستقیم شاه مظلومانه در میدان چیتگر تهران در مقابل گلوله‌ها قرار گرفتند و تکبیرگویان به شهادت رسیدند.

ارتباط با سرویس مادستان
madestan@hamedanpayam.com

مفقودی

کارت ملی و کارت دانشجویی سعیده حاصلی فرزند محمد به شماره ملی ۴۰۲۰۲۴۱۲۰۱ رشته آمار دانشگاه بوعلی سینا به شماره دانشجویی ۹۰۳۲۱۱۶۰۰۵ مفقود گردیده و از درجه اعتبار ساقط می‌باشد.

مفقودی

کارت دانشجویی زهره زنگیان فرزند اصغر به شماره شناسنامه ۳۹۷۰۱۸۳۱۵۴ رشته زبان ادبیات عرب دانشگاه بوعلی سینا به شماره دانشجویی ۹۲۱۲۲۶۱۰۱۳ مفقود گردیده و از درجه اعتبار ساقط می‌باشد.

آگهی فراخوان — نوبت دوم

شهرداری تویسرکان

در نظر دارد براساس مجوز شماره ۴/۳۹۳ مورخ ۹۲/۱۱/۳ شورای محترم اسلامی شهر تویسرکان نسبت به واگذاری کشتارگاه صنعتی نیمه‌کاره خود واقع در کیلومتر ۲۰ جاده کرمانشاه (جاده فرعی فرسفج) جهت تکمیل عملیات ساختمانی و راه‌اندازی آن به بخش خصوصی اقدام نماید.

۱-قیمت پایه فروش زمین کشتارگاه ۱/۵۰۰/۰۰۰/۰۰۰ ریال می‌باشد.
۲- سایر اطلاعات و جزئیات در اسناد مزایده موجود می‌باشد.
۳- متقاضیان می توانند از تاریخ ۹۲/۱۱/۲۷ لغایت ۹۲/۱۲/۸ جهت دریافت اسناد مناقصه به امور مالی مراجعه نمایند
۴- جلسه کمیسیون معاملات روز شنبه ۹۲/۱۲/۱۰ راس ساعت ۱۰ صبح برگزار می گردد
جهت کسب اطلاعات بیشتر می‌توانند به امور مالی شهرداری مراجعه یا با شماره تلفن ۰۸۵۲۴۲۲۲۵۰۰ واحد امور مالی تماس حاصل نمایند.

روابط عمومی شهرداری تویسرکان

یک مرحله ای

آگهی مناقصه عمومی

اداره کل نوسازی، توسعه و تجهیز مدارس استان همدان

در نظر دارد باستناد بند یک ماده ۱۹ تصویب‌نامه شماره ۱۳۸۹۰ مورخ ۸۳/۱۱/۲۴ ریاست جمهوری و قانون مناقصات مصوب مجلس شورای اسلامی ایران پروژه‌های ذیل را به صورت قرارداد سرجمع طبق بخشنامه شماره ۱۰۰/۶۴۰۵ مورخ ۸۹/۲/۲۴ به صورت مترمربعی با فهرست بهاء ابنیه و تأسیسات برقی و مکانیکی سال ۱۳۹۲ به مناقصه عمومی بگذارد:

ردیف	عنوان پروژه	محل اجرا	زیربنا (مترمربع)	مبلغ کل برآورد (ریال)	مبلغ تضمین (ریال)	محل تأمین اعتبار
۱	تکمیل مدرسه ۵ کلاسه خیری ملابداغ	سردرود رزن	۵۳۶/۵	۲,۰۳۵,۷۳۷,۰۶۰	۱۴,۰۰۰,۰۰۰	ملی-خیری
۲	استانداردسازی سیستم گرمایشی مدارس	ناحیه ۱ همدان	–	۲,۸۰۰,۰۰۰,۰۰۰	۱۵,۵۰۰,۰۰۰	ملی
۳	استانداردسازی سیستم گرمایشی مدارس	ناحیه ۲ همدان	–	۲,۸۰۰,۰۰۰,۰۰۰	۱۵,۵۰۰,۰۰۰	ملی
۴	استانداردسازی سیستم گرمایشی مدارس	ملایر	–	۲,۰۰۰,۰۰۰,۰۰۰	۱۴,۰۰۰,۰۰۰	ملی
۵	استانداردسازی سیستم گرمایشی مدارس	نهاوند	–	۱,۵۰۰,۰۰۰,۰۰۰	۱۲,۰۰۰,۰۰۰	ملی
۶	استانداردسازی سیستم گرمایشی مدارس	تویسرکان	–	۱,۶۰۰,۰۰۰,۰۰۰	۱۲۰,۰۰۰,۰۰۰	ملی

شرایط شرکت در مناقصه عمومی:
۱- مبلغ تضمین شرکت در مناقصه، مطابق مبلغ ذکر شده فوق به صورت ضمانت نامه بانکی یا واریز وجه نقد بشماره حساب ۲۱۷۳۰۶۵۶۰۷۰۰۵ نزد بانک ملی شعبه مهدیه می‌باشد.
۲- مهلت دریافت اسناد: به مدت ۱۰ روز کاری پس از انتشار اولین آگهی خواهد بود.
۳- آخرین مهلت ارائه پاکت‌ها: در مورخه چهارشنبه ۹۲/۱۲/۷ تا ساعت ۱۴ بعدازظهر خواهد بود.
۴- محل تسلیم پاکت‌ها: دبیرخانه اداره کل نوسازی مدارس استان همدان
۵- تاریخ بازگشایی پاکت‌ها: روز شنبه مورخ ۹۲/۱۲/۱۰ ساعت ۸:۳۰ صبح می‌باشد.
۶- ضمناً پیمانکارانی که جهت استانداردسازی سیستم گرمایشی مدارس شرکت می‌کنند بایستی دارای گواهینامه تعیین صلاحیت و رتبه‌بندی در رشته تأسیسات باشند.
نحوه ارائه پاکت‌ها: شرکت‌کنندگان در مناقصه باید اسناد و پیشنهاد قیمت خود را در پاکت‌های جداگانه و لاک و مهر شده شامل تضمین (پاکت الف)، و پیشنهاد قیمت (پاکت ج) و کلیه اسناد و مدارک ارزیابی شامل اساسنامه، آخرین تغییرات، رزومه کاری، فرم تعیین صلاحیت و غیره (پاکت ب) لذا شرکت‌های واجد شرایط می‌توانند جهت دریافت اسناد مناقصه به اداره کل در همدان، سی متری شکریه، ۱۸ متری توحید، کوچه دوم، واحد امور قراردادها مراجعه و تا مهلت مقرر اسناد مناقصه را عودت نمایند ضمناً شرکت‌کنندگان بایستی مشخصات خود را در پایگاه ملی اطلاع‌رسانی مناقصات کشور ثبت و رمز عبور را دریافت نمایند در غیر اینصورت در صورت برنده شدن در مناقصه کارفرما مجاز به انعقاد قرارداد نمی‌باشد و متن این مناقصه در پایگاه اینترنتی www.nosazihamedan.ir و پایگاه اطلاع‌رسانی مناقصات کشور به نشانی http://iets.mporg.ir قابل رویت می‌باشد.

روابط عمومی اداره کل نوسازی مدارس استان همدان

پایان بررسی سیاست‌های کلی جمعیت در مجمع

همدان‌پیام: رئیس مجمع تشخیص مصلحت نظام در آغاز جلسه روز گذشته این مجمع حضور گسترده همه طیف‌ها و سلایق سیاسی را در مراسم امسال، شروعی بابرکت برای حفظ و تحکیم بیشتر وحدت در کشور توصیف کرد و گفت: امیدواریم خداوند بر توفیقات بیشتر مردم خوب کشورمان بیفزاید و به مسئولان ما نیز توفیق خدمت بیشتر به مردم را اعطا کند.

در ادامه جلسه مجمع تشخیص مصلحت که با حضور روحانی پس از غیبت ۳ هفته‌ای همراه بود، ادامه بررسی و تدوین سیاست‌های کلّی جمعیت پیگیری شد و با تصویب هشت بند دیگر از این سیاست‌ها، مجموعاً در قالب ۱۵ بند، سیاست‌های کلی جمعیت به پایان رسید که برای تأیید نهایی خدمت رهبری معظم انقلاب تقدیم خواهد شد.

ایران بالاتر از S۳۰۰ را می‌سازد

همدان‌پیام: فرمانده قرارگاه پدافند هوایی خاتم‌الانبیا(ص) با اعلام زمان بهره‌برداری از سامانه موشکی پیشرفته‌تر از S۳۰۰، از اتمام کار زیرساخت‌های پروژه "باور ۳۷۳" با رفع موانع گلوگاهی خبر داد.

فرزاد اسماعیلی از طی مراحل پایانی ساخت پروژه پدافند هوایی "باور ۳۷۳" خبر داد و گفت: این سامانه بومی، توانمندتر از سیستم موشکی S۳۰۰ خواهد بود. S۳۰۰ یک سامانه مدرن موشکی پدافند هوایی ساخت روسیه است که برای مقابله با اهداف در ارتفاع بالا مورد استفاده قرار می‌گیرد. این سامانه می‌تواند همزمان حدود ۱۰۰ هدف را رهگیری و تعدادی از آنها (در برخی موارد ۶ هدف و در انواع دیگر ۲۴ هدف) را منهدم کند. در جریان خرید این سامانه از روسیه، طرف ایرانی تمام مفاد قرارداد را تا سال ۲۰۰۷ به صورت کامل اجرا کرد و هیچ مورد شبهه‌برانگیزی وجود نداشت و قرار بود این سامانه واگذار شود که البته به دلیل شیطنت دولت‌های غربی، این کار صورت نگرفت و این پرونده هم‌اکنون توسط وزارت دفاع پیگیری می‌شود.

خروج سرکرده القاعده از ایران!

همدان‌پیام: یک روزنامه آمریکایی به نقل از یکی از مقامات مبارزه با تروریسم این کشور اعلام کرد که یکی از چهره‌های شناخته شده القاعده که پیشتر معاون رهبر فعلی این شبکه بوده و مدتی را در ایران سپری کرده، چندی پیش این کشور را ترک کرده است.

به گزارش مهر به نقل از واشنگتن پست، "ثروت شحاطه" یکی از چهره‌های شناخته شده القاعده که رابطه گسترده‌ای با "ایمن الظواهیری" رهبر فعلی القاعده دارد، پس از چند سال حضور در ایران از این کشور خارج شده است. به گفته مقامات آمریکایی، شحاطه که ۵۳ سال دارد پیش از پیوستن الظواهری به القاعده و زمانی که وی جنبش جهاد اسلامی مصر را رهبری می‌کرد، معاون او بوده است.

واشنگتن پست در ادامه مدعی می‌شود: پس از حملات تروریستی ۱۱ سپتامبر و لشکرکشی آمریکا به افغانستان در سال ۲۰۰۱، تعدادی از اعضای القاعده به ایران گریختند. بر اساس اسناد منتشر شده ار سوی ادوارد اسنودن، مأمور سابق سازمان سیا، پس از سال ۲۰۰۱ میلادی ۱۳ نفر از اعضای القاعده به ایران فرار کرده بودند. مقامات کشورمان تا لحظه انتشار این خبر را رد یا تأیید نکردند.

سنایی:روابط نوینی بین ایران و روس‌ها برقرار شده است

پیوند همدان با دومین قدرت اقتصادی روسیه

همدان‌پیام- گروه سیاسی: روزی که سنایی با بغض از کرسی نمایندگی نهاوندی‌ها در خانه ملت خداحافظی کرد، یکی از امیدواری‌ها وعده او به کشاندن سرمایه‌گذارها به استان همدان و ایجاد روابط گسترده تجاری بین یکی از استان‌های پر قدرت اقتصادی در روسیه بود. او پیش از عزیمت خود به مسکو هم در گفتگو با «همدان‌پیام» گفته بود که حتماً در جایگاه سفیری ایران در روسیه یکی از استان‌های قدرتمند اقتصادی روسیه را همکار همدان کند و در نظر دارد که تفاهم‌نامه‌ای در این خصوص امضا شود. سنایی بر تلاش خود برای تعریف ۲ تا ۳ پروژه جدید با کمک سرمایه‌گذاران روسی و خارجی برای نهاوند هم تأکید کرده بود.

اکنون از آن روز ۶۶ روز می‌گذرد و خبرهای خوبی از این تلاش‌ها به گوش می‌رسد. کلیت این تلاش‌ها حاکی از آن است که رفتن سنایی به مسکو نه تنها موجب ارتقای روابط سیاسی ایران و تزارها شده، بلکه پای سرمایه‌گذاران روسی را به بازارهای ایران باز کرده و اشتیاق آنها به سرمایه‌گذاری در استان‌های ایران را افزایش داده است. امری که تا قبل از این کمرنگ بود، اما برابر مطلبی که روی پایگاه اینترنتی سفارت ایران در مسکو قرار گرفته، تلاش‌های سفیر نهاوندی ایران در روسیه جواب داده است.

برابر این نوشته گزارش گونه در پی تلاش‌های سفیر کبیر نهاوندی در مسکو بزودی روابطی بین استان همدان با یکی از استان‌های روسیه ایجاد خواهد شد که در جایگاه دوم اقتصاد و صنعت روسیه قرار دارد.

در این مطلب که با عنوان « گسترش همکاری‌های استانی بین مناطق ایران و روسیه» منتشر شده آمده است: «سفارت جمهوری اسلامی ایران در مسکو قصد دارد همچون سال‌های گذشته، توجه ویژه‌ای به تعمیق همکاری‌های دو جانبه استانی کند.

بدین منظور ضمن پیگیری تفاهمات صورت گرفته قبلی بین مقامات محلی، تماس‌های جدیدی نیز برقرار خواهد کرد. در همین راستا در نظر است بین استان همدان و استان سوردلوفسک (شهر یکاترینبورگ) ارتباط اقتصادی برقرار شده و سطح روابط اقتصادی و تجاری فیمابین افزایش یابد».

سایت سفارت ایران در روسیه در ادامه این مطلب نوشته است:« با عنایت به وضعیت ۲ استان در حوزه صنایع کوچک و متوسط، صنایع پایه و همچنین توسعه بخش کشاورزی در استان همدان، توانمندی‌های طرفین از هم پوشانی نیازها برخوردار بوده و صنعتگران همدانی خواهند توانست از دانش فنی و مهندسی و همچنین تجهیزات و ماشین آلات روسی بهره‌مند شوند.

در مقابل، محصولات استان همدان در بخش‌های کشاورزی، مصالح ساختمانی، کالاهای مصرفی و مواد غذایی، خواهند توانست با تکیه بر شهر یکاترینبورگ، به بخش اورال روسیه راه یابند. صنعتگران و تجار روس در استان سوردلوفسک، همواره از ارتباط با همتایان ایرانی خود استقبال کرده و آمادگی برقراری ارتباط مستمر، دائمی و برپایه اعتماد را دارند».

دیدار سنایی با رحمانف معاون وزیر صنعت و تجارت روسیه

پتانسیل‌های سوردلوفسک

در ادامه پایگاه اینترنتی سفارت ایران در مسکو به تشریح جایگاه استان سوردلوفسک در کشور روسیه پرداخته و نوشته است: «استان سوردلوفسک در بخش صنایع، معادن و فناوری اطلاعات، جایگاه دوم را در روسیه در اختیار داشته و در مکان مناسبی از منظر حوزه‌های اقتصادی، گردشگری و جمعیتی قرار دارد. در حال حاضر بیش از دو سوم تجهیزات کارخانجات ذوب آهن روسیه و دیگر کشورهای مشترک المنافع در این استان تولید می‌شوند. تولید ماشین آلات سنگین و متالوژی، صنایع سبک، تولید فلزات رنگین و سیاه، ذوب آهن و ریخته‌گری، صنایع چوب و فرآوری، صنایع کشاورزی و دامپروری و همچنین توریسم از مشخصه‌های این استان است.

شهر یکاترینبورگ با توجه به موقعیت جغرافیائی و جمعیتی، از اهمیت بسزائی در بخش اورال روسیه برخوردار است. این شهر دارای دانشگاه‌های مناسب و مورد تأیید وزارت علوم جمهوری اسلامی ایران بوده و انستیتوهای تحقیقاتی و عملی بسیاری در حوزه‌های مختلف مشغول به فعالیت می‌باشند».

اظهار امیدواری سنایی به گسترش روابط

مهدی سنایی در نخستین گفتگوی خود به عنوان سفیر ایران با رسانه‌های خارجی با اظهار امیدواری به گسترش روابط تجاری و اقتصادی روسیه با ایران در دوران سفارت خود اظهار داشته است:« در حال حاضر تعاملات اقتصادی ایران به میزان زیادی باز شده و گسترش پیدا کرده است. جا دارد که مؤسسات اقتصادی و صنعتی روسیه هم با سرعت بیشتری در این زمینه عمل کنند. تجار و صنعتگران اروپایی به صورت کاروانی اکنون در تهران هستند و به صورت کاروانی رفت‌وآمد می‌کنند. دوستان روس هم (ما معمولاً در ملاقات‌ها می‌گوییم) که باید از این فضا استفاده کنند».

سنایی از شروع روابطی نوین بین ایران و روسیه با آغاز ریاست جمهوری جدید در ایران سخن گفته و خاطرنشان کرده است:« پوتین همچنین تعبیری داشت که این در واقع مرحله نوین در روابط ۲ کشور است. شاید ویژگی آن را بشود به این شکل تعبیر کرد که هر ۲ کشور ارادتشان نسبت به تحکیم و گسترش روابط بیش از گذشته است. حسن تفاهم و اشتراک نظر و دیالوگ خوبی بین روحانی و پوتین ایجاد شده و در واقع ۲ کشور در عین حالی که روابطشان در سال‌های گذشته هم از جنبه‌های استراتژیک برخوردار بوده، اما دنبال این هستند که روابط به سطح استراتژیک ارتقا پیدا کند. سنایی اظهار امیدواری کرده «حالا که فضای تحریم‌ها که شکسته، مؤسسات مالی – اقتصادی روسیه به صورت جدی‌تری وارد بازار ایران شوند، هم اینکه قراردادها و معاهدات جدید در زمینه همکاری‌های اقتصادی امضا شود».

وی از قطعی شدن سفر حسن روحانی به مسکو خبر داده و اضافه کرده است:«وی در ماه سپتامبر سال ۲۰۱۴ در اجلاس رؤسای جمهور کشورهای ساحلی دریای خزر شرکت و در چارچوب آن با پوتین دیدار خواهد کرد. سفر ظریف هم در ماه آوریل به مسکو قطعی است. وی برای شرکت در اجلاس وزرای کشورهای ساحلی دریای خزر که در مسکو برگزار می‌شود، سفر خواهد کرد».

نماینده سابق نهاوند در مجلس در باره اخبار جدید از آغاز همکاری‌های نفتی ایران و روسیه هم گفته است: «در زمینه نفت و مجموعاً از همکاری‌های اقتصادی یک یادداشت تفاهم در دست مذاکره است، اما چیزی در این زمینه نهایی نشده است در عرصه انرژی هم زمینه همکاری خوبی بین ایران و روسیه است و متأسفانه پتانسیلی که ایران و روسیه در زمینه همکاری‌های انرژی نفت و گاز دارند، چندان مورد استفاده قرار نگرفته است. چند موردی حضور شرکت‌های روس را داشتیم، اما بعداً ایران را ترک کردند و فکر می‌کنیم که شرایط جدید، فضای مناسبی است برای حضورشان. هم "گازپروم" و هم "لوک اویل" برای حضور (در ایران) اظهار علاقه‌مندی کرده‌اند و فکر می‌کنم که برنامه‌ریزی‌هایی برای حضور آنها در ایران، مذاکره و تبادل نظر با مقامات ایرانی را داشته باشند».

سنایی همچنین درباره تحویل ندادن موشک‌های S۳۰۰ از سوی روس‌ها به ایران هم گفته است: «در زمینه اس-۳۰۰ ایران همچنان قراردادی را که امضا شده بین طرف ایرانی و روس مشروع و قانونی می‌داند و فکر می‌کند قرارداد باید اجرایی بشود. گفتگوها در رابطه با تحویل جایگزین صورت گرفته ، اما ایران همچنان مایل است قراردادی که امضا شده باید اجرایی شود».

تاکید لاریجانی بر حمایت از تیم مذاکرات

پرونده هسته‌ای وفاق ملی می‌خواهد

همدان‌پیام:- گروه سیاسی: این نخستین نشست علی لاریجانی با رسانه‌ها نبود، اما رئیس مجلس در قبال موضوعات مطرح شده مواضعی گرفت که برای نخستین‌بار از زبان وی شنیده می‌شد. لاریجانی روز شنبه در گفتگو با ۳۰۰ تن از خبرنگاران داخلی و خارجی که در در محل تالار مشروطه مجلس برگزار شد، ضمن حمایت از حرکت دیپلماتیک دولت در پرونده هسته‌ای گفت: «در مورد پرونده هسته‌ای جزییات پنهانی وجود ندارد و در نهایت نحوه وصول به نتایج و مقدماتی که در مذاکرات مطرح شده است، ممکن است در اختیار رسانه‌ها قرار نگرفته باشد که نیازی به آنها نیز وجود ندارد». وی همچنین گفت که آنچه که در موضوع هسته‌ای در رسانه‌ها مطرح است، تفاوتی با اصل موضوع ندارد و شاید نحوه رسیدن به توافقات و ریز مذاکرات باشد که لزومی هم ندارد که در مورد آن اطلاع‌رسانی خاصی صورت بگیرد.

لاریجانی همچنین درخصوص برخی از صحبت‌ها در مورد ادامه روند مذاکرات افزود که دلیلی نمی‌بیند که نگاه منفی به مذاکرات هسته‌ای داشته باشد و اگر طرف‌های خارجی بخواهند موضوع هسته‌ای را براساس گفتگو حل کنند، شدنی است و در نگرانی‌هایی که در ارتباط با ادامه روند فعالیت‌های هسته‌ای وجود دارد نیز می‌توان گفتگو کرد و جمهوری اسلامی ایران نیز این آمادگی را دارد و در صورتی که طرف‌های خارجی همین مسیر را دنبال کنند، این مذاکرات می‌تواند به نتیجه برسد و مسأله هسته‌ای حل شدنی است.

مذاکره کننده اسبق ایران در پرونده هسته‌ای وجود وفاق ملی را کمک کننده به پیشبرد اهداف پرونده دانست و گفت: «ایرادی نیست که نظرات گوناگون از مجلس شنیده شود، اما در کل مهم آن است که برآیند کار، همکاری برای حل مسأله ملی باشد». موضوع دیگر سؤالات خبرنگاران از لاریجانی درباره حصری‌ها بود که وی اینگونه پاسخ داد: «باید این موضوع از طریقی که انجام شده دنبال شود و شورای عالی امنیت ملی باید نظرات مختلف و شرایط کشور را ببیند و بسنجید و در مورد آن عمل کند و باید تصمیم سنجیده‌ای گرفت». رئیس مجلس البته دخالت خارجی‌ها و اظهارات سخنگوی وزارت خارجه آمریکا مبنی بر آزادی حصری‌ها را حرف‌های گزافی دانست و گفت: آنها حق این را ندارند که در مسائل داخلی ما دخالت کنند و این اظهارنظرها نیز نشان و نمود دخالت در امور داخلی است.

لاریجانی در باره روابط کنونی مجلس و دولت هم گفت: علی‌رغم نگاه‌های سیاسی مختلف در مجلس قوه مجریه و قوه مقننه نگاه رفاقتی خوبی دارند.

رئیس مجلس خاطرنشان کرد: دولت و مجلس تعامل خوبی با هم داشته‌اند و تداوم و ادامه این تعامل با گفتگوهای تخصصی و مراودات بیشتر خواهد شد و پایداری آن منوط به پرهیز از برخی حاشیه‌ها است.

خبرنگار ایکنا نیز در ادامه سؤالی را مطرح کرد که پس از هشت سال عقل و تدبیر به کشور بازگشته است که لاریجانی پاسخ داد: من خوش‌بینی شما را تبریک می‌گویم که می‌گویید عقل به سیستم برگشته است. عقل همیشه بوده اما درجاتش فرق می‌کند. اینکه چه نسبتی با دولت‌ها دارد ما همیشه گفته‌ایم که مجلس باید مستقل باشد و ضمن اینکه همراهی، گفتگو و کمک به دولت‌ها می‌کند باید مستقل تصمیم بگیرد.

خبر

عضو فقیه شورای نگهبان تأکید کرد:

شورای نگهبان نباشد، ۳ قوه هم نیستند

همدان‌پیام: یکی از فقهای شورای نگهبان با اشاره به جایگاه شورای نگهبان در قانون اساسی گفته است: قانون اساسی ما می‌گوید قوه مقننه بدون شورای نگهبان که قوانین مجلس را از نظر شرع و قانون اساسی بررسی می‌کند، اعتبار ندارد. بنابراین اگر روزی شورای نگهبان تعطیل شود، ۳ قوه دیگر نیز تعطیل خواهند شد.

آیتا... مهدی شب‌زنده‌دار در همایش ناظران شهرستان جهرم، همچنین اظهار داشته است که جمهوریت نظام برخاسته از اسلامیت است و اسلام بر دخالت مردم تأکید دارد که البته مشخص شدن حدود آن بحث فنی است که باید در جای خودش مورد بحث قرار گیرد.

بنا بر آنچه فارس گزارش داده، وی در ادامه به ناظران انتخاباتی شورای نگهبان توصیه کرده است: باید به تمام جهات شرعی و آموزه‌های دینی توجه داشت و با شناخت درست جریانات، از سوء ظن به افراد، غیبت و تهمت پرهیز کرد. آیتا... شب‌زنده‌دار به بیانات مقام معظم رهبری مبنی بر حق‌الناس بودن رأی مردم اشاره و اضافه کرد: حق‌الناس نباید یک ذره جابه‌جا شود و مسئولیت الهی دارد و حقی است که اسلام برای مردم قرار داده و ما حق نداریم آن را کم و زیاد کنیم.

برای سومین‌بار در چند ماه گذشته رخ داد

کتک‌کاری در پارلمان ترکیه

همدان‌پیام: مجلس ملی ترکیه بار دیگر شاهد درگیری و زدوخورد بین نمایندگان بود که ۴ نماینده به دلیل شدت جراحات به بیمارستان منتقل شدند.

به گزارش ایرنا، نمایندگان حزب حاکم عدالت و توسعه و حزب مخالف جمهوری‌خواه خلق هنگام بررسی طرح تغییر ساختار شورای عالی قضات و دادستان‌های ترکیه به درگیری و زدوخورد با یکدیگر پرداختند که شدت درگیری به حدی بود که ۴ تن از نمایندگان به بیمارستان انتقال یافتند.

براساس این گزارش، این درگیری در پی سخنران بولنت تزجان معاون حزب جمهوری‌خواه خلق ترکیه و هنگامی که او از رجب طیب اردوغان نخست وزیر ترکیه به عنوان دیکتاتور نام برد، آغاز شد.

وی گفت: که تغییرات در ساختار شورای عالی قضات و دادستان‌ها به درخواست این دیکتاتور انجام می‌شود. در پی این سخنان، نمایندگان حزب حاکم عدالت و توسعه به وی حمله‌ور شدند و صحن مجلس ترکیه شاهد درگیری و زدوخورد نمایندگان ۲ حزب شد. در درگیری بین نمایندگان حزب عدالت و توسعه و حزب جمهوری‌خواه خلق ۴ نماینده زخمی و به بیمارستان منتقل شدند.

پیش از این مجلس ملی ترکیه در ماه گذشته نیز ۲ بار شاهد درگیری فیزیکی نمایندگان حزب حاکم عدالت و توسعه و حزب جمهوری‌خواه خلق بود که با واکنش رؤسای جمهوری و رئیس مجلس روبه‌رو شد.

واشنگتن تایمز گزارش داد:

دستاورد ۲۰ میلیارد دلاری کاهش تحریم‌ها

همدان‌پیام: به دنبال انتشار اخباری از افزایش صادرات نفت ایران در ماه ژانویه، روزنامه واشنگتن تایمز گزارش داد، مجموع درآمدهای ایران از تسهیل تحریم‌ها بیش از ۲۰ میلیارد دلار خواهد بود.

بنا براین گزارش صادرات نفت ایران در ماه ژانویه افزایش یافت و تنها چند ماه پس از اینکه دولت باراک اوباما با تسهیل چند میلیارد دلاری تحریم‌های اقتصادی علیه ایران موافقت کرد به رکوردی جدید رسید.

بر اساس آمارهای سازمان بین‌المللی انرژی، صادرات نفت خام ایران به یک میلیون و ۳۲ هزار بشکه در روز رسید، که این بیشتر از صادرات نفت ایران در ماه دسامبر که یک میلیون و ۶ هزار بشکه بوده، می‌باشد.

بر اساس این گزارش، افزایش صادرات که عمدتاً به کشورهای ژاپن، هند و چین است به ایران در کاهش تورم و ثبات اقتصادی کمک کرده است.

واشنگتن تایمز در ادامه نوشت: در حالی که کاخ سفید می‌گوید ایران از مجموع تسهیل تحریم‌ها ۷ میلیارد دلار عایدی دارد متخصصان می‌گویند که افزایش در صادرات نفت ایران و کاهش دیگر موانع اقتصادی بیش از ۲۰ میلیارد دلار نصیب ایران خواهد کرد.

در روزهای اخیر رسانه‌های غربی از انتقال پول نفت ایران از سوی ژاپن، کره جنوبی و هند طی هفته‌های آینده خبر دادند.

به عنوان مثال روز جمعه خبرگزاری رویترز گزارش داد که ایران ۵/۱ میلیارد دلار از طلب خود از پالایشگاه‌های هندی را طلب کرده است.

همچنین گزارش شده بود که کره جنوبی تا اواخر اسفندماه بخشی از پول نفت ایران که در بانک‌های این کشور بلوکه شده را آزاد خواهد کرد.

گزیده اخبار

مرزبانان ربوده شده، زنده‌اند

تسنیم اطلاع داد: معاون امنیتی و انتظامی وزیر کشور در تشریح آخرین وضعیت ۵ مرزبان ربوده شده از زنده بودن آنها خبر داده است.

علی عبداللهی در خصوص آخرین اقدامات برای آزادی ۵ مرزبان ربوده شده ایرانی، گفت: هیأتی برای پیگیری این موضوع مشخص شده و ان‌شاءا... به استان سیستان و بلوچستان خواهند رفت.

وی در خصوص آخرین وضعیت ۵ مرزبان ربوده شده، گفت: آخرین خبرهای ما حکایت از زنده بودن این مرزبانان دارد.

لنکرانی:

توافق ژنو خیانت نبود

تسنیم گزارش داد: کامران باقری‌لنکرانی در پاسخ به سؤالی درباره توافقنامه ژنو گفت: خیانت صرف دانستن توافق اشتباه است و همچنین در مقابل، در سطح عالی و غیر ایراد مطرح کردن آن و منتقدین آن را بی‌سواد دانستن نیز اشتباه است.

این عضو ارشد جبهه پایداری در ادامه افزود: ما باید از مبانی خود با استحکام دفاع کنیم و لازم نیست که با مخفی نگه داشتن مذاکرات برای آنها آبروداری کنیم. چطور آنها هیچ نقطه مبهمی در این مذاکرات در آن طرف نمی‌گذارند، ولی ما می‌گوییم که ۹ صفحه از مذاکرات مخفی و غیر قابل بیان است.

ایران خواهان مانور مشترک با روس‌ها شده

عصر ایران اطلاع داد: یک وب‌سایت آمریکایی با انتشار خبری مدعی شد، ایران به روسیه پیشنهادی برای برگزاری یک مانور مشترک دریایی در خلیج فارس را داده است.

وب سایت "ورلد نت دیلی" به نقل از برخی منابع امنیتی غربی در خاورمیانه نوشت، ایران در واکنش به حضور نیروهای دریایی آمریکا در منطقه خلیج فارس از روسیه خواسته است تا در ماه می (اردیبهشت ۹۳) سال جاری میلادی ۲ کشور یک مانور مشترک دریایی در منطقه برگزار کنند. این منابع امنیتی مدعی شدند، روسیه درخواست ایران را در دست بررسی دارد و هنوز به این پیشنهاد ایران جواب نداده است.

دولت جدید لبنان معرفی شد

ایسنا نوشت: نخست وزیر مکلف لبنان سرانجام پس از ۱۰ ماه ناکامی در تشکیل دولت، روز شنبه کابینه جدید خود را معرفی کرد. نافذ قواص، مسئول اطلاع‌رسانی "تمام سلام"، نخست‌وزیر مکلف لبنان اعلام کرد: پس از پایان نشست میان میشل سلیمان، رئیس‌جمهوری لبنان و تمام سلام، تصمیم بر این شد که دولت جدید لبنان تشکیل شود. قواص در گفتگویی مطبوعاتی خاطرنشان کرد: تماس‌ها تا جمعه شب ادامه داشت تا ما دولتی داشته باشیم که همه از آن راضی باشند. نبیه بری، رئیس پارلمان لبنان نیز روز شنبه وارد مقر ریاست‌جمهوری لبنان در کاخ بعبدا شد، تا در اعلام دولت جدید حضور داشته باشد.

دور دوم مذاکرات ژنو هم شکست خورد

ایسنا نوشت: خبرگزاری روسی ایتارتاس از پایان دور دوم مذاکرات ژنو ۲ بدون هیچ نتیجه چشمگیری خبر داد. این خبرگزاری اعلام کرد که تلاش‌های اخضر الابراهیمی فرستاده مشترک سازمان ملل و اتحادیه عرب به سوریه برای مذاکرات دولت و مخالفان به شکست انجامیده است و در نشست امروز (شنبه) در خصوص جدول کاری بعدی هیچ توافقی صورت نگرفت. همچنین ۲ طرف در خصوص نحوه آغاز مذاکرات درباره آینده سوریه نیز توافق نکردند. شکست مذاکرات در دور دوم در حالی است که ائتلاف مخالفان سوریه اعلام کرد که دور سومی برای مذاکرات ژنو ۲ در کار نیست.

آگهی حصر وراثت

خانم پروانه ایزدی دارای شناسنامه شماره ۱۱۱۶۸۶ به شرح دادخواست به کلاسه ۱۱۸/۹۲۰۶۱۵/۹۲ح از این حوزه درخواست گواهی حصر وراثت نموده و چنین توضیح داده که شادروان جعفر ایزدی به شناسنامه شماره ۲۲۷ در تاریخ ۱۳۸۵/۷/۲۹ در اقامتگاه دائمی خود بدرود زندگی گفته ورثه آن مرحوم منحصر است به: ۱- گوهرتاج رستمی بزچلویی به شماره شناسنامه ۵ وفی- اراک متولد ۱۳۱۶ همسر متوفی ۲- معصومه ایزدی به شماره شناسنامه ۱۱۰ موالید همدان متولد ۱۳۵۱ فرزند متوفی ۳- پروانه ایزدی به شماره شناسنامه ۱۱۱۶۸۶ صادره از همدان متولد ۱۳۵۵ فرزند متوفی ۴- مریم ایزدی به شماره شناسنامه ۷۲۰۸ صادره از همدان متولد ۱۳۵۶ فرزند متوفی ۵- فریده ایزدی به شماره شناسنامه ۲۴۷۵ صادره از همدان متولد ۱۳۶۰ فرزند متوفی.

اینک با انجام تشریفات مقدماتی درخواست مزبور را در یک نوبت آگهی می‌نماید تا هر کسی اعتراضی دارد و یا وصیتنامه از متوفی نزد او باشد از تاریخ نشر نخستین آگهی ظرف یک ماه به دادگاه تقدیم دارد والا گواهی صادر خواهد شد. م الف ۵۲۴۵

قاضی حوزه ۱۱۸ شورای حل اختلاف همدان

آگهی حصر وراثت

امیر مرادی دارای شناسنامه شماره ۱۷۰ متولد ۱۳۴۴/۶/۱ به شرح دادخواست به کلاسه ۹۲۰۵۹۶ ح ۱۲۵ مورخ ۱۳۹۲/۱۱/۱۶ از این حوزه درخواست گواهی حصر وراثت نموده و چنین توضیح داده که شادروان حسینعلی مرادی به شناسنامه شماره ۷ متولد ۱۳۱۷/۴/۲ در تاریخ ۱۳۹۲/۹/۲۸ در اقامتگاه دائمی خود بدرود زندگی گفته ورثه آن مرحوم منحصر است به سه فرزند پسر به نام‌های ۱- امیر مرادی فرزند حسینعلی به شماره شناسنامه ۱۷۰ متولد ۱۳۴۴/۶/۱ صادره از حوزه ۱۹ همدان (متقاضی) ۲- مصطفی مرادی فرزند حسینعلی به شماره شناسنامه ۱۴۶ متولد ۱۳۵۴/۵/۱۰ صادره از حوزه ۲ همدان ۳- حمیدرضا مرادی فرزند حسینعلی به شماره شناسنامه ۵۵۱ متولد ۱۳۴۸/۷/۱ صادره از حوزه ۱ همدان و ۲ فرزند دختر: ۱- طاهره مرادی فرزند حسینعلی به شماره شناسنامه ۲۶۷ متولد ۱۳۵۹/۱/۱۰ صادره از حوزه ۳ همدان ۲- فاطمه مرادی فرزند حسینعلی به شماره شناسنامه ۸۸۱ متولد ۱۳۶۴/۳/۲۱ صادره از حوزه یک همدان و یک همسر دائمی خدیجه قهار فرزند بیرامعلی به شماره شناسنامه ۶۱۶ متولد ۱۳۲۸/۵/۱۰ صادره از حوزه مرکزی همدان و لاغیر.

اینک با انجام تشریفات مقدماتی درخواست مزبور را در یک نوبت آگهی می‌نماید تا هر کسی اعتراضی دارد و یا وصیتنامه از متوفی نزد او باشد از تاریخ نشر نخستین آگهی ظرف یک ماه تقدیم دارد والا گواهی صادر خواهد شد. م الف ۵۲۴۰

قاضی حوزه ۱۲۵ شورای حل اختلاف همدان

آگهی دعوت سهامداران شرکت خدماتی شهرک صنعتی ویان (سهامی خاص)

به شماره ثبت ۶۶۶ جهت تشکیل مجمع عمومی عادی

بدینوسیله از کلیه سهامداران شرکت (تمامی اشخاصی حقیقی یا حقوقی که به منظور راه‌اندازی واحد صنعتی، تولیدی یا خدماتی با شرکت شهرک‌های صنعتی همدان قرارداد منعقد نموده‌اند) دعوت می‌شود با در دست داشتن معرفی‌نامه در جلسه مجمع عمومی عادی به طور فوق‌العاده که در ساعت ۱۰ روز دوشنبه مورخ ۱۳۹۲/۱۲/۵ در محل شرکت واقع در شهرک صنعتی ویان تشکیل می‌گردد حضور بهمراه رسانند.

دستور جلسه:

۱. گزارش هیأت مدیره شرکت خدماتی
۲. بررسی و تصویب مبلغ حق شارژ و آب‌های مصرفی واحدها در سال ۱۳۹۳
۳. تعیین مهلت پرداخت باقی مانده مبلغ سرمایه ثبتی در تعهد سهامداران
۴. بحث و تبادل نظر در مورد راهبری بهتر شهرک صنعتی
۵. تعیین حقوق و دستمزد و پاداش اعضاء هیأت مدیره و بازرس. م الف ۵۲۳۹

هیأت مدیره شرکت خدماتی شهرک صنعتی ویان

گزیده اخبار

وجود ۹۷۸ مدرسه استیجاری غیروقفی در کشور

همدان‌پیام: معاون حقوقی و امور مجلس آموزش‌وپرورش با اشاره به آخرین وضعیت مدارس استیجاری و قلع‌وقمعی، گفت: در حال حاضر ۹۷۸ مدرسه استیجاری غیراوقافی در کشور وجود دارد که ۱۵ مدرسه قلع‌وقمعی مربوط به مالکان حقیقی حکم تخلیه گرفته و ۱۱۴ مدرسه قلع‌وقمعی بدون حکم هستند.

مصطفی ناصری‌زنجانی در گفتگو با مهر درباره وضعیت مدارس استیجاری کشور توضیح داد: در حال حاضر ۹۷۸ مدرسه استیجاری غیراوقافی وجود داشته که ما آنها را اجاره کرده‌ایم و اکثر این مدارس دارای مالک هستند

همچنین ۵ هزار و ۴۰۸ مدرسه نیز در سراسر کشور از مدارس وقفی هستند.

پذیرش ۵ هزار نفر در دکتری ۹۳ دانشگاه آزاد

همدان‌پیام: رئیس مرکز آزمون دانشگاه آزاد از پذیرش ۵ هزار داوطلب در آزمون دکتری سال ۹۳ این دانشگاه خبر داد و گفت: نتایج اولیه این کنکور خردادماه امسال اعلام می‌شود.

به گزارش مهر، ناصر اقبالی از آزمون دکتری سال ۹۳ دانشگاه آزاد از پذیرش اولیه ۸ هزار داوطلب در این کنکور خبر داد و اظهار داشت: پس از انجام مصاحبه با متقاضیان، ۲ هزار و ۲۰۰ داوطلب پذیرفته می‌شوند. وی درباره دوره بدون آزمون دکتری ۹۳، افزود: در دوره بدون آزمون ۲ هزار داوطلب معرفی و در نهایت ۵۰۰ نفر پذیرفته خواهند شد.

اعلام نتایج اولیه در اردیبهشت‌ماه

همدان‌پیام: مشاور عالی سازمان سنجش آموزش کشور با اشاره به برگزاری آزمون کارشناسی ارشد ناپیوسته سال ۹۳ در امنیت و آرامش کامل از اعلام نتایج اولیه این آزمون در نیمه دوم اردیبهشت‌ماه ۹۳ خبر داد.

حسین توکلی در گفتگو با ایسنا، با اشاره به انتشار کلید سؤالات آزمون هر یک از کد رشته‌های امتحانی در روز پنجشنبه اول اسفندماه از طریق سایت سازمان سنجش به نشانی www.sanjesh.org اظهار داشت: تصویر پاسخنامه آزمون هر داوطلب در نیمه دوم اردیبهشت‌ماه ۹۳، روی سایت سازمان سنجش قرار می‌گیرد.

افزایش یارانه مراکز نگهداری معلولان

همدان‌پیام: رئیس سازمان بهزیستی کشور با اشاره به اینکه در فاز دوم هدفمندی یارانه‌ها تمهیدات ویژه‌ای برای حمایت از مددجویان و همچنین مراکز نگهداری پیش‌بینی شده است، گفت: یارانه نگهداری مراکز معلولان و سالمندان در سال آینده افزایش خواهد یافت.

همایون هاشمی در گفتگو با فارس، با اشاره به اینکه در روزهای آینده عیدی مددجویان به حساب آنها واریز خواهد شد، اظهار داشت: اعتبارات مورد نیاز برای پرداخت عیدی تأمین شده است، به طوری که به تمامی مددجویان عیدی پرداخت خواهد شد.

وی افزود: امسال با توجه به تمهیدات دولت در خصوص توزیع سبد کالا به اقشار ضعیف و بخصوص مددجویان دستگاه‌های حمایتی، بهزیستی برنامه‌ای برای توزیع بن ندارد.

افزایش اعتبار عمرانی آموزش‌وپرورش

همدان‌پیام: رئیس سازمان نوسازی و تجهیز مدارس کشور از افزایش اعتبار عمرانی آموزش‌وپرورش به ۹۳۰ میلیارد تومان خبر داد و گفت: اعضای کمیسیون تلفیق مجلس با افزایش ۱۰۰ میلیارد تومانی تجهیز سیستم‌های گرمایشی مدارس، اعتبار عمرانی آموزش‌وپرورش را از ۸۳۰ به ۹۳۰ میلیارد تومان افزایش دادند.

مرتضی رئیسی در گفتگو با مهر، اظهار داشت: درصورتی که ۱۰۰ میلیارد تومان مابقی امسال برای تجهیز سیستم‌های گرمایشی و همچنین ۳۰۰ میلیارد در سال ۹۳ به صورت کامل اختصاص داده شود، می‌توان نیمی از مدارسی که سیستم گرمایشی مناسب ندارند را تجهیز به پکیج کرد.

سقف تسهیلات ازدواج کاهش یابد

همدان‌پیام: مدیرکل اعتبارات بانک مرکزی با اشاره به اقدامات لازم برای رفع مشکلات پرداخت تسهیلات قرض‌الحسنه ازدواج و دلایل قطع سامانه پرداخت تسهیلات ازدواج در برخی بانک‌ها، گفت: از پیشنهادات ما این است که در صورت امکان، سقف تسهیلات قرض‌الحسنه ازدواج با هدف پوشش تعداد بیشتری از افراد کاهش پیدا کند، به طوری که تمامی افراد تسهیلات ۳۰ میلیون ریالی دریافت کنند. سید علی‌اصغر میرمحمدصادقی در گفتگو با ایسنا، درباره مذاکرات صورت گرفته بین وزارت امور اقتصادی و دارایی، بانک مرکزی و وزارت ورزش و جوانان برای رفع مشکلات مربوط به پرداخت تسهیلات ازدواج، اظهار داشت: مشکلات ایجاد شده در راستای پرداخت تسهیلات ازدواج به رشد منفی سپرده‌های قرض‌الحسنه در ۹ ماه سال جاری برمی‌گردد.

وی با بیان اینکه میزان سپرده‌های قرض‌الحسنه در ۹ ماه امسال، ۹/۷ درصد کاهش یافته است، خاطرنشان کرد: متأسفانه منابع بانک‌ها برای پرداخت تسهیلات ازدواج کفاف نمی‌دهد و از سوی دیگر تکالیف بودجه‌ای در این راستا هر سال افزایش یافته است.

وام عمره دانشجویان تعیین تکلیف شد

همدان‌پیام: معاون اجرایی و اعزام ستاد عمره و عتبات دانشگاهیان از اختصاص وام قرض‌الحسنه به دانشجویان عمره‌گزار خبر داد و گفت: بر اساس هماهنگی صورت گرفته با بانک ملت، دانشجویان عمره‌گزار می‌توانند از تسهیلات قرض‌الحسنه ۶۰۰ هزار تومانی بانک ملت استفاده کنند.

محمد زارع در گفتگو با مهر، اظهار داشت: از این هفته فرایند اعطای تسهیلات قرض‌الحسنه ۶۰۰ هزارتومانی به این دانشجویان آغاز می‌شود که به تمام دانشجویان عمره‌گزار اطلاع‌رسانی خواهد شد. معاون اجرایی و اعزام ستاد عمره و عتبات دانشگاهیان باز پرداخت این وام را ۱۸ ماه پس از اعزام عنوان کرد و افزود: تسهیلات قرض‌الحسنه ۶۰۰ هزارتومانی بانک ملت تا خردادماه ارائه می‌شود. فرایند اعزام دانشگاهیان به عمره از ۷ تا ۱۲ فروردین‌ماه با اعزام اساتید ۱ و ۲ نفره به سرزمین وحی آغاز می‌شود و سپس دانشجویان متأهل و اساتید ۳ نفره از ۱۲ فروردین‌ماه تا ۸ اردیبشهت‌ماه اعزام می‌شوند و پسران مجرد نیز از ۸ تا ۲۹ اردیبهشت‌ماه راهی سرزمین وحی خواهند شد.

ایجاد ۱۵۰۰ مرکز نیکوکاری محله در کشور

همدان‌پیام: معاون توسعه مشارکت‌های مردمی کمیته امداد امام خمینی(ره) از ایجاد هزار و ۵۰۰ مرکز نیکوکاری محله در یک ماه آینده در کشورخبر داد و گفت: ۲۰ میلیون خیر و نیکوکار با کمیته امداد همکاری می‌کنند.

سعید ستاری در گفتگو با مهر به مراکز نیکوکاری در کشور اشاره کرد و اظهار داشت: در حال حاضر بیش از ۳۸۰ مرکز نیکوکاری در مساجد کشور فعالیت می‌کنند که بر اساس برنامه‌ریزی‌های انجام شده، قصد داریم تا پایان سال تعداد این مراکز را در مساجد افزایش دهیم.

وی از همکاری ۲۰ میلیون نفری خیران و نیکوکاران در سراسر کشور خبر داد و افزود: به دلیل تنوع فعالیت کمیته امداد در زمینه‌های مختلف، تعداد افرادی که در زمینه‌های خیر با ما همکاری می‌کنند، بسیار زیاد است به طوری که تقریباً یک چهارم مردم ایران نیکوکارند.

برگزاری نخستین جشنواره غذای سنتی در کبودراهنگ

غذا هم فرهنگ است

■ همه بانوان شرکت کننده کبودراهنگی برگزیده شدند

همدان‌پیام – ندا رستمی: کوفته و آش ترخینه، بریونی، قلیه ماهی، باقلا قاتوق، خورشت و دنده کباب، آش و بسیاری غذاهای دیگر در گوشه و کنار ایران، نشان‌دهنده فرهنگ، سبک زندگی و محصولات کشاورزی و دامداری منطقه‌ای هستند که از آن برآمده‌اند. غذاهایی که گاه خاطره‌ای دور و شیرین را به یاد من و تو می‌آورند، اما در حال حاضر غذا آنچنان با زندگی روزانه ما آمیخته شده که کمتر به آن می‌پردازیم.

بی‌گمان غذاهای محلی و سنتی به عنوان یکی از مؤلفه‌های مهم غذایی در صنعت گردشگری مطرح هستند؛ تفاوت فرهنگ‌ها و تنوع سرزمین ایران را با تنورچه مردم بلوچ و باقلا قاتوق گیلانی‌ها و آش ترخینه کرمانشاهان، کوفته و کباب آذربایجانی‌ها و آش کاچی و کباب سرداشی همدان می‌توان شناخت.

آتش و غذا بر احساسات و عواطف انسان تأثیر می‌گذارند؛ به این معنی که غذا به‌تنهایی، بار دراماتیک دارد و آدم را به یاد یک شهر، یک فرد و یا یک دوره زمانی خاص می‌اندازد و این جشنواره‌ها از جذاب‌ترین و معروف‌ترین مکان‌ها برای جذب گردشگر محسوب می‌شود.

امیدواریم که این نوع حرکت‌های فرهنگی که علاوه بر ایجاد نشاط اجتماعی و انگیزه؛ فرهنگ ایرانی را به نمایش می‌گذارند در سطح بزرگتری هم به اجرا درآید تا فرهنگ همدان هم انتشار وسیع‌تری داشته باشد تا به عنوان عاملی مؤثر در توسعه صنعت گردشگری معرفی شود.

◣ نخستین جشنواره طبخ غذای سنتی به همت شهردار و شورا

به همت شهرداری و شورای اسلامی شهر کبودراهنگ برای نخستین‌بار جشنواره طبخ غذاهای سنتی بانوان شهر کبودراهنگ به اجرا درآمد و نکته قابل توجه این بود که همه شرکت‌کنندگان به عنوان برگزیده معرفی شدند.

۹۰ بانوی کبودراهنگی این جشنواره که در بخش غذای سنتی- محلی شرکت کرده بودند؛ جمعه هفته گذشته در محل تالار معلم شهر کبودراهنگ به رقابت پرداختند.

بر اساس این گزارش، پس از داوری مسابقات که توسط کارشناسان انجام شد؛ طبق تصمیم شهرداری و شورای اسلامی همه آنها به عنوان بهترین انتخاب شدند.

فضای سالن و جشنواره بسیار هیجانی بود و شور و استقبال کبودراهنگی‌ها اهمیت موضوع را نشان می‌داد که می‌توان گفت پرپایی این جشنواره‌ها فصل بابی خواهد شد برای برگزاری دیگر جشنواره‌های غذای ایرانی در استان.

◣ جشنواره‌ای تفریحی فرهنگی در کبودراهنگ

شهردار کبودراهنگ این جشنواره را تفریحی فرهنگی می‌خواند و به خبرنگار ما می‌گوید: این جشنواره با شرکت نزدیک به ۹۰ بانوی کبودراهنگی برگزار شده است.

◣ توجه به غذاهای فراموش شده

علی‌اصغر شیری درباره مزیت برگزاری این جشنواره‌ها می‌افزاید: برگزاری این جشنواره‌ها باعث می‌شود تا غذاهای فراموش شده از سوی مردم بار دیگر در کانون توجهات قرار گیرد و ابتکار بانوان برای تهیه غذا نیز می‌تواند در اختیار دیگران قرار گیرد که این امر در افزایش جذابیت برای استفاده از غذا بسیار مؤثر است.

وی با اشاره به استقبال خوب بانوان می‌گوید: در این جشنواره بیش از چندین نوع غذاهای سنتی ایرانی شامل انواع پلوها، خورشت‌ها، کباب‌ها، آش‌ها، دسری‌های ایرانی، کوفته‌ها و شامی‌ها، آبگوشت‌ها و برانی‌ها، کوکوها و دلمه‌ها و... به نمایش درآمده است، همچنین انواع نوشیدنی‌های گوارای ایرانی که خواص درمانی و ارزش غذایی خاصی دارند، هم به چشم می‌خورد.

◣ همه برگزیده شدند

شیری با بیان اینکه در این میان؛ مسئول امور بانوان شهرداری کبودراهنگ با هماهنگی کارشناسان ادارات، چون کارشناس تغذیه مرکز بهداشت و اتحادیه آشپزان شهر کبودراهنگ به ارزیابی غذاها پرداختند؛ اظهار می‌دارد: به دلیل استقبال بی‌نظیر از جشنواره با تصمیم شورا و شهرداری به منظور قدردانی و ترغیب بانوان مقرر شد به همه شرکت‌کنندگان هدایای نقدی پرداخت شود.

وی، معرفی فرهنگ غذای ایرانی را یکی از اهداف برگزاری این جشنواره اعلام می‌کند و می‌گوید: این جشنواره‌ها در کنار ایجاد لحظاتی شاد و مفرح برای خانواده‌ها، نقشی مؤثر برای احیای غذاهای سنتی از یاد رفته و تشویق بانوان به پخت غذاهای سنتی و کاهش غذاهای فست فودی و آماده خواهد بود.

شیری عنوان می‌کند: متأسفانه در چند سال اخیر تبلیغات غذای ناسالم و فست‌فودها در جامعه بسیار زیاد شده است که در این جشنواره در نظر داشتیم با آشنایی مردم با غذاهای سالم و ترویج فرهنگ استفاده از آن در سبد خانواده تلاش کرده و بالطبع به دنبال آن ایجاد روان سالم در افراد و در تمام جامعه را خواهیم داشت.

شیری با اشاره به اینکه باید در زمینه غذای سالم تبلیغات زیادی صورت بگیرد، ابراز امیدواری می‌کند: این جشنواره‌ها سکوی پرتابی به سمت غذاهای سالم باشد.

شهردار کبودراهنگ با یادآوری این مهم که غذاهای اصیل ایرانی رو به فراموشی است، می‌گوید: این ارزش و توانمندی باید احیا شود.

شیری با اشاره به اینکه آش یکی از اصلی‌ترین غذاهای مردم کشورمان است، گفت: در حال حاضر تنوع زیادی در منوی غذاهای ایرانی وجود ندارد و این در حالی است که می‌توان بسیاری از غذاهای اصیل ایرانی را در آن جای داد.

وی به رواج فست‌فود در چند سال اخیر تأکید می‌کند و ادامه می‌دهد: مردم باید متوجه باشند که هیچ یک از این غذاها نمی‌تواند، جایگزین مناسبی برای غذایی همچون آش و... شود و از نظر ارزش غذایی با آن رقابت کند.

گفتنی است؛ این جشنواره با حضور مسئولان شهرستانی چون فرماندار کبودراهنگ، بخشداران و شهرداران و... برگزار شد.

عضو شورای اسلامی شهر همدان:

اتاق فکر در مرکز مطالعات و پژوهش‌های شورا تشکیل شد

همدان‌پیام: مسئول مرکز پژوهش و مطالعات شورای اسلامی شهر همدان، از تشکیل اتاق فکر در این مرکز خبر داد.

نرگس نورا...زاده با بیان این مطلب افزود: در اتاق فکر مرکز مطالعات و پژوهش شورا، بارش فکری در حوزه مدیریت شهری صورت می‌گیرد.

وی با بیان اینکه در اتاق فکر در حوزه‌های تخصصی ایده‌ها و نظرات متخصصان امر جمع‌آوری می‌شود، ادامه داد: این ایده‌ها در شورای پژوهش مطرح شده و مورد بحث و بررسی قرار می‌گیرد و در نهایت در صورت نیاز برای آنها طرح پژوهشی تدوین و در اولویت اجرایی قرار می‌گیرد.

به گزارش روابط عمومی شورای اسلامی شهر همدان، مسئول مرکز پژوهش و مطالعات شورای اسلامی شهر همدان با بیان اینکه این مرکز با هدف حل مسائل و مشکلات مدیریت شهری و برنامه‌ریزی توسعه شهر همدان با استفاده از ظرفیت فکری نخبگان و ظرفیت علمی دانشگاهیان تشکیل شده است، یادآور شد: مباحث مدیریت شهری به صورت علمی در این مرکز مورد بررسی قرار می‌گیرد.

نورا...زاده اضافه کرد: تمامی اعضای شورای پژوهش، از اعضای هیأت علمی دانشگاه‌های همدان هستند که در مسائل حوزه شهری تخصص دارند. وی اظهار داشت: همچنین در کمیسیون‌های هفت‌گانه شورای اسلامی شهر همدان، اگر موضوعی نیاز به اخذ نظرات کارشناسان و صاحبنظران را داشته باشد یا نیاز به مطالعه بیشتری برای آن احساس شود، موضوع موردنظر را به مرکز مطالعات و پژوهش ارجاع می‌دهند و مرکز برای آن اتاق فکر تشکیل داده و مراحل بررسی بر روی موضوع انجام می‌شود.

نورا...زاده خاطرنشان کرد: یکی از اقداماتی که مرکز مطالعات و پژوهش شورا انجام داده، لیستی از موضوعاتی که نیاز به مطالعه و بررسی دارد از شهرداری و سازمان‌ها درخواست کرده و براساس این موضوعات دانشجویان تحصیلات تکمیلی می‌توانند موضوعات پایان‌نامه خود را انتخاب کنند و در این زمینه مورد حمایت مرکز پژوهش و مطالعات قرار خواهند گرفت.

عضو شورای اسلامی شهر همدان با بیان اینکه اعضای شورای پژوهش برای یکسال ثابت است، افزود: اما اعضای اتاق فکر ثابت نبوده و به فراخور موضوعات از کارشناسان و صاحبنظران مرتبط دعوت می‌شود.

نورا...زاده در پایان سخنانش از صاحبنظران دعوت کرد ایده‌ها و نقطه نظرات کارشناسی خود در زمینه موضوعات شهری را به مرکز ارائه دهند.

اختصاص ۷ پرواز فوق‌العاده از تهران ویژه زائران عمره همدانی

همدان‌پیام: در کنار پروازهایی که از همدان صورت گرفته، ۷ پرواز فوق‌العاده نیز از تهران به استان اختصاص یافته تا در صورت نیاز برای اعزام مسافران به عربستان استفاده شود.

مدیر حج و زیارت همدان گفت: با توجه به سهمیه اختصاصی به استان همدان، متقاضیان حج عمره استان تا اولویت ۳۶۰ فراخوان داده شدند تا نسبت به ثبت‌نام خود در دفاتر کاروان‌های زیارتی، اقدام کنند. حجت‌الاسلام عباس اسماعیلی در گفتگو با فارس با بیان اینکه تمام پروازهای استان تکمیل شده است، اظهار داشت: در دفاتر کاروان‌های زیارتی نیز ثبت‌نام انجام شده، به طوری که تا دوم تیرماه ثبت‌نام‌ها کامل انجام شده است.

مدیر حج و زیارت همدان افزود: در کنار پروازهایی که از استان همدان صورت گرفته، ۷ پرواز فوق‌العاده نیز از تهران به استان اختصاص داده شده تا در صورت نیاز برای اعزام مسافران به عربستان استفاده کنیم.

وی خاطرنشان کرد: اعزام زائران حج عمره امسال در ۲ مرحله انجام می‌گیرد که مرحله اول تا نیمه فروردین‌ماه سال آینده و مرحله دوم نیز از اواخر فروردین تا تیرماه سال ۹۳ خواهد بود.

اسماعیلی با بیان اینکه اعزام زائران استان از فرودگاه همدان و ۶ روز یک‌بار انجام می‌گیرد، از انجام برنامه‌ریزی‌های لازم در این راستا خبر داد.

وی در پایان سخنانش گفت: با توجه به اینکه اکثر ثبت‌نام‌های حج عمره تکمیل شده، از معدود افراد باقیمانده که برای ثبت نام اقدام نکردند، تقاضا داریم تا نسبت به ثبت‌نام خود اقدام کنند.

نیش و نوش

جام‌جم: با قهرمانی در جام حذفی تراکتورسازی آسیایی شد

قابل توجه دو تیمی که خیلی ادعاشون میشه!

جام‌جم: تصمیم دولت؛ افزایش۶۳ درصدی نرخ سوخت

خسته نباشین با این تصمیمات یه موقع به کاهش فکر نکنین!

دنیای اقتصاد: قیمت مسکن باز هم کاهش می‌یابد؟ مازاد عرضه در بازار مسکن

خداکنه!

جوان: سخنگوی دولت با تکذیب افزایش ۱۲۷ درصدی قیمت سوخت، اعلام کرد افزایش ۶۳ درصدی قیمت سوخت در سال ۹۳

گفتیم بعد این قیمت‌ها ثابت میمونه ولی فقط توهم بود!

جوان: افزایش قیمت ۱۵ درصدی مترو، ۲۰ درصدی اتوبوس، ۲۵ درصد تاکسی فرمانداری ترمز شتاب کرایه‌ها را بکشد

همه چیز که گرون شد مونده بود اینا فقط!

آفتاب یزد: ابتکار: توزیع بنزین پتروشیمی را متوقف کنید

چشم! این هم ابتکار جدیده!

آفتاب یزد: وزیر راه‌وشهرسازی: مسکن مهر از بنیان اشتباه بود

جداً خیلی زود به این نتیجه نرسیدین؟!

خورشید: شناسایی جامعه هدف سبدکالا این‌بار با دقت بیشتر

بی خیال ما دیگه به این بی دقتی عادت کردیم!

ابرار: وزیر بهداشت: تغذیه نادرست و رشد اعتیاد عامل ۷۰ درصد بیماری‌های امروز است

جالبه این آمار رو میگن ولی کو گوش شنوا!

قدس: تشکیل ۱۲ کارگروه برای مرحله دوم هدفمندی

ببینیم این سری کارگروه‌ها چیکار می‌کنن!

قدس: خط قرمز وزارت کار روی قراردادهای سفید

شاید یه فرجی شد و حق و حقوق کارگرا ادا شد!

هدف و اقتصاد: نرخ بیکاری ۱۱ درصدی تا پایان سال

مطمئنا درست نیست!

مهر: وام عمره دانشجویان تعیین تکلیف شد

اونوقت تکلیفش چی شد؟ ۲۰ مرتبه از تصمیم کبری بنویسه؟

حوادث

دستگیری مأمور قلابی در همدان

همدان‌پیام: فرمانده انتظامی شهرستان همدان از دستگیری مأمور قلابی توسط ماموران کلانتری ۱۲ این شهرستان خبر داد.

رسول مرادی در گفتگو با فارس اظهار داشت: در پی اعلام مرکز فوریت‌های پلیسی ۱۱۰ مبنی بر دستگیری فردی که خود را مأمور انتظامی معرفی کرده بود، مأموران کلانتری ۱۲ همدان برای بررسی، صحت و سقم موضوع به محل اعزام شدند.

وی افزود: پس از حضور مأموران در محل، فردی با مراجعه به مأموران اعلام کرد، ۲ نفر ناشناس که خود را مأمور انتظامی معرفی کرده بودند، وارد منزل وی شده و اقدام به بازرسی منزلش کرده‌اند و چون متوجه تماس تلفنی ما با مرکز ۱۱۰ شده بودند، اقدام به فرار کردند.

فرمانده انتظامی شهرستان همدان ادامه داد: اکیپ گشت بلافاصله به تعقیب آنها پرداخته و یکی از آنها را دستگیر کردند که در بازرسی بدنی از وی یک دستگاه بی‌سیم کوچک اسباب‌بازی، یک عدد کلید دستبند، یک عدد باطوم ناجا، یک عدد پایپ و مبلغ ۵ میلیون و ۷۷۸ هزار تومان وجه نقد کشف شد.

وی گفت: پرونده‌ای در این خصوص تشکیل و متهم به همراه خودروی توقیف شده، به کلانتری تحویل داده شد.

یک روز بی‌حادثه در همدان

همدان‌پیام: در تعطیلی هفته گذشته هیچ حادثه‌ای که منجر به آسیب و یا فوت شود در همدان نداشتیم. رئیس راهور شهرستان همدان گفت: در هفته گذشته به مناسبت ۲۲ بهمن‌ماه بسیاری از شهروندان بیرون از منازل خود بودند، اما خوشبختانه در این روز هیچ مورد تصادف نداشتیم. علی فکری در گفتگو با ایسنا، اظهار داشت: در روزهای تعطیل نیروهای بیشتری برای خدمت‌رسانی به شهروندان آماده می‌شوند، همچنین در روز ۲۲ بهمن‌ماه به دلیل تعطیلی تعداد زیادی از نیروها آماده‌باش بودند، تا در صورت وقوع تصادف بتوانند در محل حادثه حضور یابند، اما خوشبختانه در این روز هیچ حادثه‌ای نداشتیم.

ساعتی ۲ کشته و ۳۸ مجروح در جاده‌های کشور

همدان‌پیام: پیکار نابرابر انسان‌ها و خودروها در جریان تصادفات رانندگی در جاده‌های کشورمان همچنان ادامه دارد که حاصل آن در ۹ ماه نخست امسال، ۱۴ هزار و ۳۷۵ پیکر بی‌جان و ۲۵۳ هزار و ۶۲۴ مجروح و مصدوم بوده است.

به گزارش مهر، شهرام کارشناس برنامه‌ریزی شهری بیان کرد: از اول فروردین‌ماه تا آخر آذرماه به طور متوسط هر ۲۷ دقیقه و ۳۹ ثانیه یک نفر در تصادفات رانندگی در جاده‌های کشورمان کشته شده‌اند و در هر یک دقیقه و ۳۴ ثانیه نیز یک نفر آسیب دیده‌اند.

جباری‌زادگان با اشاره به اینکه هر روز در تصادفات کشورمان ۵۲ نفر کشته و ۹۱۹ نفر مجروح و مصدوم می‌شوند، افزود: از مجموع کشته‌شدگان، سهم مردان ۱۱ هزار و ۶۹ نفر (۷۷ درصد) و سهم زنان ۳ هزار و ۳۰۶ نفر (۲۳ درصد) بوده است. وی با بیان اینکه تعداد کشته‌ها، مجروحان و مصدومان ناشی از تصادفات رانندگی کشورمان از جمعیت بسیاری از کشورهای جهان بیشتر است، اظهار داشت: افرادی که در ۹ ماه نخست سال جاری بر اثر تصادفات رانندگی در کشورمان کشته شده یا آسیب دیده‌اند، معادل جمعیت کشورهایی همچون مالدیو، ایسلند و باربادوس است. جباری‌زادگان با تأکید بر اینکه خوشبختانه رقم کشته‌های ناشی از تصادفات رانندگی کشور در سال گذشته کاهش محسوسی دارد، بیان کرد: البته این کاهش تلفات در تهران نسبت به سال‌های گذشته شتاب بیشتری از میانگین کشور داشته است.

ساز جشنواره موسیقی سنتی فجر استان کوک شد

همدان‌پیام: روز گذشته با آغاز تکنوازی‌ها در بخش رقابتی، شانزدهمین جشنواره موسیقی سنتی فجر استان همدان، آغاز به کار کرد.

به گزارش روابط عمومی اداره کل فرهنگ و ارشاد اسلامی استان همدان، طبق جدول زمانبندی، پیش از ظهر امروز ۳ نفر در بخش تکنوازی کمانچه، ۸ نفر در بخش تک‌نوازی تار، ۳ نفر در بخش تکنوازی نی، ۶ نفر در بخش تک‌نوازی تنبک و ۵ نفر در بخش تک‌نوازی ویلن به اجرای برنامه خواهند پرداخت. این بخش از برنامه با حضور تماشاچی برگزار و علاقه‌مندان به موسیقی، میزبان بخش گروه‌نوازی خواهند بود.

۵۵ تک‌نواز و خواننده، ۷ گروه موسیقی سنتی و یک گروه موسیقی سازهای کوبه‌ای از شهرستان‌های همدان، ملایر، اسدآباد، تویسرکان و نهاوند در این جشنواره حضور دارند.

درخشش سینمای جوان همدان در جشنواره فیلم بسیج

همدان‌پیام: از ۲ فیلم دفتر سینمای جوان همدان به عنوان بهترین فیلم در بخش نگاه نو؛ سومین جشنواره فیلم بسیج استان انتخاب شد.

معاون فرهنگی اداره کل فرهنگ و ارشاد اسلامی استان با عنوان این خبر گفت: ۲ فیلم کوتاه "با من ببین" (ایستگاه بین برفی) ساخته بهداد بلیغ‌فر و "خدایی که در این نزدیکی است"، به کارگردانی امید انصاری و تهیه‌کنندگی انجمن سینمای جوانان ایران – دفتر همدان، به عنوان بهترین فیلم در بخش ایده‌های نو در جشنواره بسیج استان همدان انتخاب شدند.

هادی فیض‌منش افزود: مدرسان و فیلمسازان دفتر همدان که به طور مستقل و یا به تهیه‌کنندگی سایر مراکز تولید فیلم در این جشنواره شرکت کرده بودند، بیشترین جوایز را به خود اختصاص دادند.

وی خاطرنشان کرد: از میان مدرسان این دفتر، حجت مهرابی‌فرد در بخش نماهنگ و مهدی شاد در بخش بهترین فیلم کوتاه انیمیشن، موفق به دریافت لوح سپاس و تندیس جشنواره شدند.

دوفصلنامه فرهنگ همدان منتشر می‌شود

همدان‌پیام: دوره جدید فصلنامه فرهنگ همدان با رویکرد علمی پژوهشی و علمی ترویجی تا پایان سال منتشر شد. مدیرکل فرهنگ و ارشاد اسلامی استان در این زمینه گفت: دوفصلنامه فرهنگ همدان با همکاری اساتید دانشگاه‌های استان به عنوان هیأت تحریریه و با سردبیری علی‌محمد قدسی، عضو هیأت علمی گروه علوم اجتماعی دانشگاه بوعلی‌سینا منتشر می‌شود.

به گزارش روابط عمومی اداره کل فرهنگ و ارشاد اسلامی استان خسرو بیات با بیان اینکه در این دوفصلنامه به مسائل فرهنگی استان همدان پرداخته می‌شود، افزود: "فرهنگ همدان" با توجه به نیاز استان به پژوهش در امر فرهنگ گردآوری و چاپ خواهد شد.

وی با بیان اینکه نشست شورای مشورتی دوفصلنامه با حضور اعضای هیأت تحریریه تشکیل شده است، اظهار داشت: ۸۰ درصد مطالب علمی پژوهشی دوفصلنامه فرهنگ همدان به موضوعات بومی استان اختصاص دارد و ۲۰ درصد را نیز موضوعات غیر بومی مرتبط تشکیل می‌دهد. گفتنی است در سال‌های گذشته ۴۰ شماره از دو فصلنامه فرهنگ همدان منتشر شده بود.

گزارشی از آخرین روز نمایشگاهی برای حمایت از کودکان سرطانی

عرضه هنر برای خیرخواهی

اعظم اسلامی‌خواه

همدان‌پیام: دلنشین‌ترین فضا و صمیمی‌ترین فضا را زمانی و در مکانی می‌توانیم بیابیم که افرادی با خلوص نیت دور هم جمع شده‌اند و فعالیتی را انجام می‌دهند . برای تماشا، برای خرید و برای لذت بردن از فضای موجود باید بانیان آن برای ایجاد چنین فضایی تلاش خاص کرده باشند.

وقتی وارد نمایشگاه صنایع دستی زنان همیار شهردارمی‌شویم با فضایی کاملاً متفاوت روبرو می‌شویم. فضایی شبیه یک بازارچه سنتی. مثلاً شاید حال و هوای بازار سنتی‌های یزد را دارد. هر کسی از لحظه ورود به نمایشگاه تغییر احساس را در خودش حس می‌کند؛ کوچک و بزرگ فرقی نمی‌کند. ازدحام و در عین حال آرامش فضای نمایشگاه، فضایی کوچک اما کاری بزرگ، غرفه‌هایی در حد یک متر و ۲ متر اما دل غرفه‌داران در حد کیلومترها مساحت، باعث می‌شد به همان دلایلی که نمایشگاه برگزار شده تماشاگران هم به خرید و کمک به صندوق ترغیب شوند.

امروز ۲۴ بهمن آخرین روز نمایشگاه است از اول هفته اینجا به همین شکل بوده استقبال هم همین‌طور.

در لحظه ورودم به نمایشگاه یک میز کوچک که صندوق پر از پول حمایت از کودکان مبتلا به سرطان بر روی آن بود مرا به سمت خود جلب کرد و بعد از نگاه و گشتی در نمایشگاه به این سمت برگشتم. یکی از فعالان عرصه فرهنگی هنری با خانمی که کنار صندوق روی صندلی نشسته بود در حال صحبت بود. در لحظه‌های اول دیدارمان خاطره‌ای از علیرضا برایم تعریف کرد: «همین امسال بود. دیدم چند ماه از فصل مدرسه می‌گذره همه بچه‌ها در مدرسه در حال درس خواندن و بازی هستند و علیرضا هنوز نتونسته بره مدرسه. فهمیدم ۲ سالی هست که دچار سرطان‌های استخوان و کلیه شده. برای درمانش به ۳۵ میلیون تومان احتیاج داره. ۳۰ میلیون مؤسسه خیریه محک می‌داد ولی مادرش ۵ میلیون مابقی‌اش را نمی‌تونست تهیه کنه. نتونستم تحمل کنم مدرسه نرفتن بچه را. خودم هم نمی‌تونستم تقبل کنم. درمانده شده بودم.

یکی از دوستام که عارفی همدانی است را دیدم. قضیه را که گفتم یک ۵ هزار تومانی که در جیبش داشت را درآورد و مطمئنم پول ناهارش بود که به برای کمک به درمان علیرضا داد. به من گفت برو خدا بزرگه همین جوری جمع می‌شه. و جمع شد. الان علیرضا درمان قطعی شده و می‌ره مدرسه.» تنم از این خاطره مورمور شد.

می‌روم به سمت غرفه‌داران. مرد نقاشی سرامیک‌هایی را به نمایش گذاشته که نقاشی‌های روی آنها کار خودش است و در حال طراحی چهره پسربچه‌ای است که روبه‌رویش ایستاده. غرفه‌داری کارهای دستی بیماران توانبخشی را می‌فروشد. یکی شیرین‌های خودش را در ظرفی بین مردم تقسیم می‌کند. هر کسی هنر خودش را به نمایش گذاشته، یکی انواع شیرینی درست کرده، یکی با منجوق و وسایل تزئینی لباس انواع بدلیجات درست کرده، یکی لباس‌های جوروباجور بافته، یکی هفت‌سین درست کرده و دیگری محصولات کشاورزی خود را برای فروش آورده و... . اینجا هر کسی هنرش را به نمایش گذاشته و تولیداتش را زیر قیمت می‌فروشد تا درصدی از آن را به دلخواه خودش به این صندوق کمک کند. مردم هم می‌خرند. حتی بعضی‌ها مبلغی بیشتر از قیمت عنوان شده پرداخت می‌کنند.

اینجا اغلب کسانی که دیده می‌شوند، یا دختر و پسرهای جوانی هستند که بسیار باانگیزه از نمایشگاه استقبال کرده‌اند و خرید می‌کنند یا زن و شوهرهایی که بدون هیچ عجله‌ای در حال خرید هستند. حال و هوای نمایشگاه باعث شده کمتر شاهد خروج باشیم و بیشتر شاهد ورود باشیم.

یکی از غرفه‌ها غرفه بدلیجات دختر جوانی است که دیزاین بدلیجات کار اوست. می‌گوید: «حسم گفتنی نیست. برایش کلمه‌ای پیدا نمی‌کنم.»

چشمم به چند قطعه عکس روی دیوار از گنجشکی می‌افتد که در کنار لاشه گنجشکی دیگر شیون می‌زند. زیر عکس‌ها شعری نوشته: «شیون پرنده در غم جفت/ در بی‌رحمی ما انسان‌های متمدن امروزی...» در حال نگاه کردن غرفه‌ای هستم که یکی از خانم‌ها می‌آید و به غرفه بغل‌دستی می‌گوید: «عکس گنجشکارو دیدی؟» و شروع می‌کنند درباره‌اش حرف زدن. عکس‌ها به هدف نمایشگاه می‌آیند و خیلی از نظرها را به خودشا جلب کرده‌اند و احساسات را برمی‌انگیزند.

اینجا یک لیوان نسکافه و یک تکه کیک خانگی را ۳ هزار تومان می‌فروشند یعنی نصف قیمت کافی‌شاپ‌ها. مخصوصاً جوان‌ها هم استقبال خوبی کرده‌اند. به نظرم می‌رسد حتی کسی هم که میل زیادی به خوردنش ندارد اما می‌خرد. چون می‌دانند هدف کمک به بچه‌های سرطانی است.

اشرف منطقی مسئول غرفه کیک و نسکافه و بانی این نمایشگاه است. هدفشان از برگزاری نمایشگاه را می‌گوید: «زنان و مردان هنرمند شهرمان که خانه‌دار هستند و هنری دارند، در نمایشگاه شرکت کرده‌اند. این باعث می‌شود هم دیده شوند هم کارهایشان را بفروشند و رضایتشان از کارشان بالا برود و در خیریه هم کمک کنند. قرار شده غرفه‌داران هزینه‌هایشان را بردارند و قسمتی از سودشان را بدهند به صندوق محک. هدف ما از برگزاری چنین نمایشگاه‌هایی درآمد نیست.»

نیره رنجبر همدانی هم می‌گوید: «در این نمایشگاه بانوان خیری شرکت کرده‌اند که هم هنری دارند هم جایی برای عرضه صنایع دستی‌شان ندارند. هم سرگرمی است هم باعث می‌شود بتوانند دوباره کار تولید کنند و در کارهای خیر شرکت کنند.»

می‌روم به سمت صندوق و خانمی که کنارش نشسته. تا سر صحبتم را باز می‌کنم و از او هم می‌خواهم حرف بزند می‌گوید: «بر سر آنم کاری کنم که غصه سرآید/ دیو چو بیرون رود فرشته درآید» بعد می‌گوید: «بچه‌های سرطانی مظلوم هستند.» در همین حین مردی می‌آید و ۶۰ هزار تومان می‌اندازد در صندوق شیشه‌ای پر از پول و می‌گوید: «خدا به شما خیر بده که بانی این کارید» و می‌رود. این خانم ادامه می‌دهد: «از سال ۹۱ که مؤسسه خیریه محک توی همدان شعبه زده ۳۰۰ بچه تشکیل پرونده داده. اما ما توی بیمارستان بعثت فقط ۱۴ تا تخت برای بچه‌ها توی بخش هموتولوژی برای شیمی‌درمانی و درمان آنها داریم.» وسط حرف‌هایش می‌گوید: «بگذار خاطره‌ای برات تعریف کنم تا متوجه همه مشکلات بچه‌های سرطانی چیه. پسربچه ۱۲-۱۰ ساله‌ای سرطان داشت. مادرش هم از روستا با بچه ۲ ساله‌اش می‌آمد. بچه سرطانی یکی دو ماه بود که توی بیمارستان در حال درمان بود. پدرش را ندیده بود خیلی بهانه می‌گرفت. یه روز اومدم دیدم صورت بچه بنفش شده. فهمیدم اینقدر بهانه‌گیری کرده که مادر عصبی شده و بچه را آنقدر زده تا سیاه و کبود شده. البته بچه یک ماه بعد فوت شد. ولی اگر آن بچه سرگرمی‌هایی داشت کمتر بهانه می‌گرفت و اگر روحیه بهتری داشت شاید وضعیت بهتری هم پیدا می‌کرد. البته دلیل مرگش کتک نبود.» او می‌گوید: «به تازگی یک اتاق بازی برای بچه‌ها به ما داده‌اند توی بیمارستان. که خیلی روی درمان بچه‌ها تأثیر دارد. چون کار درمانی با روان‌درمانی در کنار هم جواب می‌ده. ولی اگر برای این بچه‌ها امکاناتی وجود داشته باشه مرگ و میرشان کمتر می‌شه. بچه‌های سرطانی برای هموتولوژی به بخش عفونی فرستاده می‌شن و با این بدن‌های ضعیف در معرض بیماری‌های عفونی قرار می‌گیرند و علت دیگری برای مرگ و میرشان می‌شود.»

زن مسنی می‌آید و مبلغی پول توی صندوق می‌اندازد. می‌پرسم چه حسی داری کمک می‌کنی؟ می‌گوید: «خیلی خوشحالم.» می‌گوید: «من مدیر مدرسه‌ام. در مدرسه‌ام یک چنین کاری انجام دادیم، خانواده‌ها با گرمی از برنامه خیریه استقبال کردند و با کیفیت‌ترین غذاهای ممکن را درست می‌کردند و بچه‌ها با رغبت فراوان غذاها را می‌خریدند؛ حتی بیشتر از مبلغی که برای هر غذایی تعیین شده بود.»

خانمی که پای صندوق ایستاده و بعدا هم فهمیدم سال‌ها پیش خودش هم یک فرزند سرطانی داشته و کاملا بهبود پیدا کرده اما به دلایلی دیگر سال‌ها بعد در بیمارستان فوت شده، می‌گوید: «ما برای کسی کاری نمی‌کنیم. این کمک‌ها شکرانه است به‌خاطر وضعیت فعلی خودمان.» سپس می‌گوید: «ببین مردم چه جوری کمک می‌کنن. ما چیزی از تبریز و شهرهای دیگر کم نداریم که برای بچه‌هاشون بیمارستان جنرال ساخته‌اند. وقتی پشتوانه، مردم هستند می‌توانیم چنین بیمارستانی برای بچه‌ها بسازیم. فقط مسئولان شهر باید همت کنند و بخواهند.»

او می‌گوید: «درصد خوب شدن بچه‌ها ۷۰-۶۰ درصد است. ولی اولش خانواده‌ها حال خیلی بدی دارند، اصلا باور نمی‌کنند ممکنه فرزندشان خوب شود.»

می‌روم سراغ مراسم اختتامیه نمایشگاه که همه مردم و غرفه‌دارها پشت میز غرفه‌ها ایستاده‌اند و یک نفر ارگ می‌نوازد و یک نفر متن قشنگی برای تشکر از شرکت‌کنندگان و بانیان نمایشگاه می‌خواند را تماشا می‌کنم که چند نفر می‌آیند و از من می‌خواهند صحبت‌های خانمی که پشت صندوق خیریه نشسته را گوش دهم و درخواست‌هایش را رسانه‌ای کنم. آنها هم نگران بچه‌های سرطانی هستند.

می‌بینم خانمی پول‌هایی را در پاکت‌هایی مجزا می‌آورد و به خانم خیر صندوق‌دار می‌دهد: «یکی سهم فروش است، پاکت دیگر کمک غرفه‌داران است، پاکتی هم کمک مردم است.» خودم فکر می‌کنم پاکت آخری همان مبلغی‌ست که خریداران بیشتر از قیمت تعیین شده به اجناس می‌پرداخته‌اند، است.

خانم صندوق‌دار رو به من می‌گوید: «وقتی مردم اینطوری با جان و دل کمک می‌کنند پس می‌توانند دست به دست هم بیمارستان جنرال هم برای بچه‌ها بسازند. چون این مردم لیاقتش را دارند.»

در پایان می‌گوید: «مسئولان بیایند این بیمارستان را به پشتوانه مردم بسازند و بچه‌های سرطانی را به زندگی بازگردانند. بیاییم با هم کمی مهربانتر باشیم.»

دستان گرم و مهربانت را به دستان کوچکشان گره بزن

و جوانه‌های تازه باران شوق را تماشا کن

(کودکان محک)

شب شعر زمستانه در مجتمع بوعلی

جیر جیر برف تو را خبر می‌دهد

همدان‌پیام: ۵ سال است که هرسال یک روز در فصل زمستان شاعران گردهم عصر شعری برگزار می‌کنند و محفل گرم و صمیمی ایجاد می‌کنند و افراد هنرمند و غیرهنرمند از آن استقبال می‌کنند. به گفته شاعران در این روز بخصوص سالن ابن سینا تحت پوشش عشق است. آنها می‌گویند: اینجا باید عمیق نفس بکشی... .

مردم دسته‌دسته می‌آیند تا چند ساعتی در کنار هم لذت ببرند. جلوی سالن آمفی‌تئاتر مجتمع ابن سینا در محوطه راهرو کاغذهایی از سقف تا جلوی صورت آویزان شده که روی هر کدام جمله‌ای نوشته شده: «سالن تحت پوشش عشق است عمیق نفس بکشید» «جاده احساس لغزنده است شایسته برانید» «هنگام گذشتن از خط شاعر پیاده به چپ و راست خود نگاه کنید». اینها را که می‌خوانم فضا کمی برایم تغییر می‌کند. می‌خواهم بروم داخل سالن می‌بینم نوشته «هنگام حظ بردن از اشعار لبخند را فراموش نکنید» دم در شیرینی و چایی هست، یک کتابچه هم می‌دهند. می‌روم داخل، با اینکه هیچ تبلیغاتی هم نمی‌شود مردم چه استقبالی می‌کنند از چنین برنامه‌هایی. خیلی از آنها شاعر و هنرمند هستند ولی خیلی از آنها افراد عادی هستند که در روز ۵شنبه ۲۴ بهمن، پنجمین عصر شعر زمستانه انجمن ادبی شهید آوینی شرکت کرده‌اند.

کتابچه را نگاه می‌کنم. تمام اشعاری که امروز قرار است توسط سراینده‌هایشان خوانده شود توی کتابچه هست.

تاریخچه انجمن ادبی همدان هم داخلش هست. این انجمن از سال ۱۳۰۲ خورشیدی، یعنی نود سال پیش تأسیس شده. هدفش هم ترویج شعر و ادبیات زبان پارسی و پدیدآوردن سبک جدید و تشویق شاعران و نویسندگان و تألیف و ترجمه و... است و نتیجه‌اش را هم که بررسی می‌کنیم، می‌بینیم موفق هم بوده. وجود ۱۲ انجمن ادبی فعال در همدان؛ از جمله آنها تولد و فعالیت ۵ ساله انجمن ادبی شهید آوینی و موفقیت‌های پی‌درپی شاعران و ادیبان همدانی در کشور گویای موفقیت این انجمن است. در کتابچه زندگینامه مفتون همدانی با چند دوبیتی هم هست، از زنده یاد مجتبی شکری هم با اشعاری از او یاد شده است که به‌نظر کار قشنگی می‌آید.

در این بین مسئولان هنری هم مشخص می‌شوند؛ مسئولان اداره ارشاد، سازمان بسیج هنرمندان، سازمان تبلیغات اسلامی و شهرداری ردیف جلو نشسته‌اند و از حضورشان پیش از شروع مراسم، بوی شعر و ادب و هنر می‌آید و حمایتشان از هنر شهرمان و بانیان عصر شعر را، یعنی اهالی انجمن ادبی شهید آوینی را در برگزاری کمک کرده‌اند. اما جای خالی صدا و سیما معلوم است. این برنامه جزو برنامه‌هایی است که مورد استقبال عموم قرار می‌گیرد و آنها می‌توانند چند ساعتی در فضایی شاعرانه و هنرمندانه لذت ببرند، اما فرهنگسازی و اطلاع‌رسانی نمی‌شود، در جایی که انتظار حضور صداوسیما می‌رود اما خبری از آنها نمی‌شود.

مسئولان بجز حمایتشان و حضورشان پیش از شروع مراسم، وقتی هم برای سخنرانی به پشت تریبون دعوت می‌شوند بیش از ۳-۲ دقیقه حرف نمی‌زنند و علاقه‌شان به شعر و شاعری را نشان می‌دهند.

بهروز خانلر، رئیس سازمان بسیج هنرمندان استان در بین چند جمله‌ای که بیان کرد، می‌گوید: «قدر آزادی را بدانید» علی مرادی‌نور، رئیس اداره ارشاد شهرستان همدان هم شعری به یاد شهید آوینی می‌خواند و از استقبال مردم از شعر و استقبال شاعران برای تشکیل انجمن‌های ادبی متعدد تشکر می‌کند. مسئولان شهرداری و سازمان تبلیغات اسلامی استان هم در برنامه خودشان شرکت دارند و هنرمندان را همراهی می‌کنند.

به‌هرحال شاعران یکی‌یکی به پشت تریبون برای خوانش شعرشان دعوت می‌شوند. انصافاً بعضی از آنها شعرهایی گفته و می‌خوانند که آدم را در فضای شعرشان قرار می‌دهند و برای دقایقی آدم را از مشکلات روزمره دور می‌کنند.

به‌نظر من و بعضی از حضار که آنجا حضور دارند و می‌شناسمشان جای برگزاری متعدد برنامه‌های این‌چنینی در همدان خالی است. یکی از آنها می‌گوید: «جمع و فضایی به این خوبی، چرا نباید پشت سرهم در همدان برگزار شود؟» سالی یک بار و دو بار و ده بار کافی نیست. چرا که وجود و حضور در چنین مراسم‌هایی یکی از نیازهای هر انسان است و تأثیر پررنگی در زندگی می‌تواند داشته باشد و می‌تواند هر کسی را به شخصی فرهیخته و فرهنگی تبدیل کند و جامعه‌ای سالم‌تر و فریخته‌تر ایجاد کند.

از شهرهای رزن، ملایر، بروجرد، سنندج، قروه، همدان و... در مراسم شرکت کرده‌اند. اما همه آنها برای خوانش شعر نیامده‌اند بلکه بعضی از روی علاقه برای شنیدن اشعار توسط شاعرش آمده‌اند و بعضی برای کلاس و پرستیژ چنین مراسمی حضور پیدا کرده‌اند و بعضی از آنها برای آشنایی و علاقه‌شان به شعر و شاعری.

مابین خوانش اشعار توسط شاعران، گروه آواز چکاوک هم قطعه‌های زیبایی اجرا می‌کند. گاهی تک‌نوازی سنتور، گاهی گروه آواز و گاهی دونوازی می‌کنند. قطعه‌ای متفاوت می‌شنویم. ساوش شیرانیان سرپرست گروه می‌گوید: «قطعه‌ای از هندل است» یعنی موسیقی چندصدایی که از ۳ ملودی متفاوت و همزمان تشکیل شده و ملودی چهارم را خلق می‌کند... و فضای شاعرانه را به فضایی هنری‌تر تبدیل می‌کند و لذت حضور را دوچندان.

به جرأت می‌توانم بگویم برنامه‌های مربوط به شعر، در همدان مورد استقبال جمعیت زیادی، هر چند با تبلیغات کم، قرار می‌گیرد اما اگر مسئولان در این زمینه تبلیغات گسترده، همچون برنامه‌های دیگر، انجام دهند بی‌شک در سالن‌ها جای سوزن انداختن هم پیدا نخواهد شد و روز به روز به جامعه‌ای فرهنگی‌تر نزدیک می‌شویم.

اسامی شاعران که در کتابچه شعر دارند و در مراسم ترانه، غزل، دوبیتی و... خواندند۳۸ نفر است:

سید ایمان سیدآقایی، اسماعیل صبوری، سیده زهرا جلیلی‌نهاد، علی خان‌آبادی، مرجان کوثرنژاد، یگانه غلامی، علی واحدپاک، امیر نادربیگی، فروغ قدیمی، کمال امرایی، جواد جان‌محمدی، کامران امجدیان، صادق ارشی، عمران قربانی، وحید جعفری، مازیار محمدی، سید عباس یادگاری، شکوفه رضایی، بهرام ترکمان، الهام بابایی، مصطفی رشیدی، سیاوش دیهیمی، سونیا رضایی، مهدی طراوتی‌توانا، پوپک ریاضی، مهدی روزبهانی، غزال محمدپناه، محمد فصیحی، کلثوم خان‌آبادی، سیاوش بابایی، مریم برزگر، مهدی جوزی، کسری بختیاری، محسن شیخ‌محمدی، محسن کاشفی، مهدی کریمی‌منسوب و مصطفی الوندی.

گزیده اخبار

انجمن کاریکاتور همدان تأسیس شد

همدان‌پیام: انجمن کاریکاتور همدان تأسیس و در نخستین مجمع عمومی کاریکاتوریست‌های همدان انتخابات هیأت مدیره آن نیز صورت پذیرفت.

به گزارش روابط عمومی اداره کل فرهنگ و ارشاد اسلامی استان همدان، جلسه انتخابات هیأت مدیره انجمن کاریکاتور همدان با حضور اعضای هیأت مؤسس و نمایندگان اداره فرهنگ و ارشاد اسلامی شهرستان همدان، روز گذشته در مجتمع فرهنگی هنری بوعلی‌سینا برگزار و محمود نظری به عنوان رئیس انجمن، علی پاک‌نهاد بازرس، طاهر شعبانی‌منشی و اکبرتراب‌پور، دبیر و سعید دولتی به عنوان خزانه‌دار انتخاب شدند.

مدیر اداره فرهنگ و ارشاد اسلامی شهرستان همدان در حاشیه این جلسه با بیان اینکه تاریخچه پدید آمدن کاریکاتور از انقلاب کبیر فرانسه شروع شده است، گفت: امروزه بسیاری از مسائل و گفته‌ها در غالب کاریکاتور در نشریات و روزنامه‌ها بیان می‌شود که البته بسیار تأثیرگذار است.

علی مرادی‌نور افزود: از آنجا که این هنر به نوعی اندیشه روز است؛ افقی روشن و تفاسیر مختلفی را به همراه دارد، بنابراین باید کاریکاتور به عنوان هنری پویا و عقبه‌ای پراندیشه از چارچوب مطبوعات خارج شده و به زندگی مردم کشیده شود.

وی هدف از تأسیس این انجمن را ساماندهی و برنامه‌ریزی مناسب برای این قشر از هنرمندان دانست و ادامه داد: فعالیت‌های این انجمن باید به نحوی مدیریت شود که فرا ملی شده و محدود به استان و شهر همدان نباشند، تا بتوانند در سطوح ملی و بین‌المللی نیز مطرح شده و باید از کلیشه کاری در این زمینه نیز پرهیز شود.

اجرای نمایش " تنبل زیر درخت زردآلو" در همدان

همدان‌پیام: نمایش کودک و نوجوان "تنبل زیر درخت زردآلو" کاری از گروه تئاتر سارا در همدان بروی صحنه رفت. کارگردان نمایش "تنبل زیر درخت زردآلو" در این زمینه گفت: این نمایش از ۲۳ بهمن تا ۹ اسفندماه در سالن اصلی مجتمع فرهنگی سینمایی شهید آوینی همه روزه در ۲ سانس صبح و عصر برای علاقه‌مندان به تئاتر، به روی صحنه می‌رود.

به گزارش روابط عمومی اداره کل فرهنگ و ارشاد اسلامی استان، بهرام دوست‌قرین با بیان اینکه این نمایش در ژانر کودک و نوجوان است، افزود: این نمایش، روایت پسر بچه تنبلی است که ناخواسته در دام پادشاهی که از ترس بر باد رفتن تاج و تخت خود به دنبال داماد تنبلی است، می‌افتد اما از قضا دختر پادشاه با تدابیر خود از این پسربچه تنبل، بازرگان موفق و بزرگی می‌سازد که نظر همگان از جمله پادشاه را در مورد وی تغییر می‌دهد....

وی گفت: این نمایش نوشته اردشیر صالح‌پور بوده و نکته جالب آن این است که در این کار شهرام صمدی‌نیا – بازیگر محبوب کودکان همدان– پس از سال‌ها مجدداً به روی صحنه می‌رود و علاوه بر وی هنرمندانی چون رضا روان، صالحه اسدی، سمیرا پاشایی و... نیز به ایفای نقش می‌پردازد.

این کارگردان برجسته کودک و نوجوان همدان با بیان اینکه برای این کار بیش از یک ماه تمرین شده است، افزود: سانس اجرای صبح‌ها به صورت نیم‌بها مخصوص مدارس و ادارات بوده و عصرها نیز از ساعت ۱۷ تا ۱۹ اجرا برای عموم خواهیم داشت.

دوست‌قرین تعداد اجراهای تئاتر در چند ماه اخیر را مطلوب دانسته و اظهار داشت: از آنجا که گروه‌های نمایشی ثبت شده می‌باید حتماً در سال یک کار انجام داده باشند تا بتوانند امتیاز خود را حفظ نمایند؛ بنظر می‌رسد اجراهای تئاتری زیادی تا پایان سال در همدان داشته باشیم.

علاقه‌مندان به تئاتر می‌توانند برای تهیه بلیت این نمایش جذاب و دیدنی به مجتمع فرهنگی سینمایی شهید آوینی (بلوار بعثت) و یا تالار فجر (میدان آرامگاه) مراجعه کنند.

گزیده اخبار

صعود سراسری زمستانی کارگران کشور به قله الوند

همدان‌پیام: کارگران کشـور به مناسـبت گرامیداشـت دهه فجر به قلـه الوند صعود کردند.

۱۰۰ نفر از کارگران سراسـر کشـور در قالب ۲۸ اسـتان به میزبانی اداره کل تعاون، کار و رفاه اجتماعی اسـتان همدان به قله ۳ هزار و ۴۲۸ متری الوند صعود کردند.

شـایان ذکر اسـت علـی کاویانی اصل، جلال چشـمه‌قصابانی و ابراهیم فرجی‌پور سرپرسـتی و مدیریت فنی ایـن برنامه را بر عهده داشتند.

لالجین میزبان شطرنج‌بازان استان

همدان‌پیام: یک دوره مسـابقه دوسـتانه شـطرنج به میزبانی شـهر لالجین با حضور تیم‌هایی از نهاوند، همدان، ملایر، اسـدآباد و لالجین در خانه شـطرنج لالجین به روش سوئیسی برگزار شد که در پایان تیم همدان مقام نخسـت و نهاوند و ملایر هم مقام‌های دوم و سوم را کسب کردند.

بانوی نهاوندی، مدرک ملی داوری ووشو گرفت

همدان‌پیـام: سـمیه دارایی که از سـوی هیأت ووشـو شهرسـتان نهاوند بـه عنوان داور نمونه شهرستان برای حضور در کلاس داوری درجـه ملـی به فدراسـیون ووشـو معرفی شـده بود، توانسـت با موفقیت این کلاس را پشـت سر گذاشته و مدرک درجه یک ملی داوری را کسب کند.

هفته بیستم لیگ دسته اول فوتبال

توقف الوند مقابل پدیده مشهد

همدان‌پیام: تیم فوتبال پدیده مشـهد در آغاز هفته بیسـتم لیگ دسته اول مقابل الوند همدان متوقف شد.

در آغـاز هفتـه بیسـتم لیگ دسـته اول فوتبـال عصر امروز یک دیدار در گروه اول بیـن دو تیم پدیـده مشـهد و الوند همدان برگزار شـد که در پایان دو تیم به تسـاوی بدون گل رضایت دادند.

شـاگردان اکبر میثاقیـان در پدیده با این تساوی ۳۴ امتیازی شدند و الوند همدان نیز با ۱۸ امتیاز در رده دوازدهم باقی ماند.

قضاوت وسیله‌بر برای پاس همدان و ایرانجوان بوشهر

همدان‌پیام: بر اساس انتخاب کمیته داوران فدراسیون فوتبال بابک وسیله‌بر قضاوت هفته بیستم تیم‌های پاس همدان و ایرانجوان بوشهر را بر عهده دارد.

به گزارش فارس، مسابقات فوتبال لیگ دسته اول باشگاه‌های کشور به هفته بیستم خود رسیده و شرایط لیگ و جدول امسال به گونه‌ای است که تیم‌ها در هفته‌های پایانی با حساسیت بیشتر به میدان می‌روند. در یکی از مسـابقات هفته بیستم تیم بحران‌زده پاس همدان که این روزها یکی از کاندیداهای سـقوط به لیگ دسته دوم محسوب می‌شـود، باید از تیم قدرتمند و مدعی ایرانجوان بوشهر پذیرایی کند.

پاسی‌ها که با وجود تغییرات هنوز از قعر جدول جدا نشده و یکی از کاندیداهای سقوط است. بنابر اعلام کمیته داوران فدراسیون فوتبال قضاوت مسابقه حساس پاس همدان و ایرانجوان بوشهر را بابک وسـیله‌بر (داور وسط)، حمزه‌علی سلیمی و مهدی سیفی (کمک‌داور) و میثم پورکریمیان (داور چهارم) بر عهده دارند که در این بازی نظارت بر کار داوران را کریم اصغرزاده انجام می‌دهد.

دلیل قضاوت داوران لیگ برتری در لیگ دسته یک

همدان‌پیام: رئیس دپارتمان داوری فدراسـیون فوتبال انتخاب داوران لیگ برتری برای قضاوت در لیگ دسته اول را به دلیل حساسیت دیدارهای هفته‌های پایانی این رقابت‌ها عنوان کرد.

حسین عسگری در گفتگو با سایت فدراسیون فوتبال، درباره انتخاب شدن داوران لیگ برتری برای رقابت‌های لیگ یک اظهار داشت: به جهت حساسیت بازی‌های لیگ یک و اهمیت زیادی که این بازی‌ها دارد، برای رقابت‌های لیگ یک داوران لیگ برتری را در نظر گرفته‌ایم.

وی در ادامه افزود: البته همه بازی‌های لیگ یک داوران لیگ برتری ندارد اما در هر حال برای اکثر بازی‌ها داوران لیگ برتری را انتخاب کرده‌ایم. درجه حساسـیت بازی‌ها بالا است و در آینده هم این اتفاق تکرار می‌شود.

رئیس دپارتمان داوری فدراسـیون فوتبال در پایان تصریـح کرد: با توجه به اینکه لیگ برتر از هفته آینده تعطیل می‌شـود، فرصت خوبی اسـت تا از داوران لیگ برتری برای بازی‌های لیگ یک که حساس هستند، استفاده کنیم.

الوندنشینان میزبان جشنواره ورزش‌های زمستانی

همدان‌پیـام: بـار دیگـر نعمت زیبـای برف در دامنـه الونـد موجب شـد تا همـدان میزبان برنامه‌های صعود سراسری زمستانی کوهنوردان ایران به قله یخچال، مسابقات سنگنوردی داخل سالن بزرگسالان و همچنین مسابقات یخ نوردی کشوری باشد.

کوهنـوردی بخصـوص در اسـتان‌های کوهسـتانی از جذابیت خاصی برای علاقه‌مندان برخـوردار و از مفرح‌ترین ورزش‌ها اسـت که در طبیعت و کوهسـتان انجام و باعث شـادابی، استقامت جسم و سلامتی بدن می‌شود.

کوهنـوردی یکـی از رشـته‌هایی اسـت که می‌تواند به صورت انفرادی، خانوادگی، گروهی و با دوسـتان انجام شود و به همین دلیل از لذت خاصی برخوردار است.

در همین راسـتا با پیگیری‌های انجام شده و با همکاری ادارات، نهادها و سازمان‌های مرتبط، اسـتان همـدان از ۳۰ بهمن تا دوم اسـفندماه به ترتیـب میزبـان برنامه‌هـای صعود سراسـری زمسـتانی ۴۰۰ نفـر از کوهنوردان ایـران به قله یخچال صاحب الزمان(عج) در ارتفاعات الوند، مسابقات سـنگنوردی داخل سـالن بزرگسالان کشـور در ۲ بخـش بانـوان و آقایـان در قالب مسابقات جام فجر با شـرکت ۱۰۰ ورزشکار و مسـابقات یخ نوردی کشوری در منطقه گنجنامه با حضور ۵۰ ورزشکار از سراسر ایران است.

همچنین بـرای نخسـتین‌بار پـس از افتتاح امکانات جانبی مجموعه سنگنوردی فرهاد قرار است، مسـابقات سنگنوردی داخل سالن در این مجموعه ورزشـی که دارای شـرایط استاندارد میزبانـی برای مسـابقات آسـیایی و جهانی نیز است، انجام شود.

رئیس هیأت کوهنوردی و صعودهای ورزشی اسـتان همدان در گفتگو با مهر، اظهار داشت: با هماهنگی‌های انجام شده با فدراسیون طبق روال سال‌های گذشته به پاس تقدیر از پیشکسوتان و قهرمانان کوهنوردی و صعودهای ورزشی کشور و احتـرام به افتخارات کسـب شـده آنها، مقرر شـده تا هر یک از برنامه‌های صعود سراسـری کوهنوردان و مسـابقات سنگنوردی جام فجر به پاسداشـت و با تجلیل از تعدادی از ورزشکاران و پیشکسوتان برگزار شود.

◣ صعـود سراسـری کوهنـوردان بـه قلـه یخچال همدان انجام می‌شود

به گـزارش مهر، مهدی کرمی بـا بیان اینکه در مراسـم افتتاحیه صعود سراسری کوهنوردان بـه قله یخچـال چهارشـنبه ۳۰ بهمن‌ماه پس از پذیرش و اسـکان کوهنوردان در مجتمع اقامتی دانشـگاه آزاد اسـلامی همدان در محل سـالن ورزشی امام علی(ع) این دانشگاه برگزار می‌شود، افزود: قرار اسـت از تلاش‌هـا و خدمات آقایان عباس رئوفی، بهروز ایزدی، حسـین نعیم‌آبادی، اسـماعیل صفاری، معین شجاعی‌لنگری و ۵ تن از پیشکسوتان و مربیان ارزنده کوهنوردی استان و کشور تجلیل شود.

وی بیـان داشـت: همچنیـن در مسـابقات سـنگنوردی داخل سـالن بزرگسـالان کشـور نیـز کـه از دوم تـا ۹ اسـفندماه در مجموعـه سـنگنوردی فرهـاد برگـزار می‌شـود، از ۵ تن دیگر از ورزشـکاران سنگنورد اسـتان و کشور که افتخارات بسـیاری را کسب کرده‌اند، تجلیل می‌شود.

رئیس هیأت کوهنوردی و صعودهای ورزشی اسـتان همدان اضافه کرد: مسـابقات یخ نوردی کشـوری نیز در روزهای ۱۴ تا ۱۶ اسفندماه در همدان برگزار می‌شود.

کرمی با اشاره به اینکه همدان اسفندماه امسال میزبان چهاردهمین دوره مسـابقات سنگنوردی جام فجر و انتخابی تیم ملی مردان و زنان کشور اسـت، عنوان داشـت: رقابت‌های بخش مردان دوم اسـفندماه امسال با برگزاری مسابقات رشته سرطناب و بولدرینگ آغاز می‌شود.

◣ مسابقات کشوری سنگنوردی به میزبانی همدان برگزار می‌شود

وی در ادامـه گفت: ایـن رقابت‌ها در بخش مردان از دوم تا پنجم و در بخش زنان از ششم تا نهم اسـفندماه امسال در سالن سنگنوردی فرهاد که پیشـرفته‌ترین سـالن این رشـته ورزشی در خاورمیانه است برگزار می‌شود.

رئیس هیأت کوهنوردی و صعودهای ورزشی اسـتان همدان افـزود: همچنین ورزشـکاران و تیم‌هـای علاقه‌مند به حضـور در این رقابت‌ها تـا ۲۶ بهمن‌ماه فرصت دارند بـرای ثبت‌نام در چهاردهمین دوره مسابقات سنگنوردی جام فجر زنان و مردان کشور اقدام کنند.

کرمـی ادامـه داد: اسـتان همدان بـه عنوان پایتخت تاریخ و تمدن با داشتن شرایط مطلوب و آب و هـوای فصلی مناسـب، توانایی میزبانی برای جشنواره زمستانی امسال را دارد.

در ادامه سـخنگوی هیأت کوهنوردی استان همـدان گفت: در همدان حدود هزار و ۳۰۰ نفر از بانـوان و آقایـان کوهنورد بیمه شـده، وجود دارند.

عباس چشـمه‌قصابانی افزود: کوهنوردی در طبیعـت انجام می‌شـود، اما خطرات و سـختی آن نسـبت به ورزش‌هایی که در سـالن صورت می‌گیرد بیشـتر و رفت‌وآمد به مناطق کوهستانی مشکل است.

وی بـا بیـان اینکـه در همـدان سـالن صخره‌نوردی وجود دارد و این سـالن در آسیا و خاورمیانه مطرح اسـت، اظهار داشت: این سالن امسال میزبان مسابقات کشوری سنگنوردی در ۲ بخش مردان و زنان است.

سـخنگوی هیأت کوهنوردی اسـتان همدان در ادامـه با بیان اینکه هیأت کوهنوردی اسـتان از پناهگاه‌هـا تجهیز و نگهـداری می‌کند، عنوان داشت: از کارهایی که تا کنون هیأت کوهنوردی اسـتان همدان انجـام داده، اجـرای برنامه‌های فرهنگی، تأسـیس و تجهیز مـوزه کوهنوردی و نمایشگاه عکس فصلی است.

چشـمه‌قصابانی با اشاره به اینکه در کوه‌های همدان کتابخانه‌های کوهسـتانی راه اندازی شده اسـت، اضافه کرد: یکـی از ایـن کتابخانه‌های کوهستانی در منطقه یخچال است که دارای ۴۴۰ کتاب است.

وی خاطرنشان کرد: از دیگر برنامه‌های هیأت کوهنـوردی پاکسـازی کوهسـتان‌ها به صورت فصلی اسـت که جزو برنامه‌های فرهنگی هیأت محسوب می‌شود.

سخنگوی هیأت کوهنوردی استان همدان در پایان سخنانش گفت: کوهنوردی ورزش نیست بلکه سبک زندگی است؛ چراکه افراد باید در این رشـته یاد بگیرند و بدانند که چگونه از تیم خود و یکدیگر حمایت کنند.

نگاه

ایران جوان تخته گاز می‌آید

میثم ناصرنژاد

همدان‌پیام: این روزها کاسـه صبر تماشـاگران فوتبال حسـابی لبریز شده و بابت نتایج ضعیف تیمشـان با سـردادن شـعارهای رنگارنـگ علیه مدیرعامل پاسـی‌ها، به عبدالحمید رمضانی اولتیماتـوم دادند تا بلکه بتواند در این فرصت کم، با حواس جمع سر و شکلی به نتایج این تیم بدهد.

شـاید هم این اولتیماتوم افاقه کند تا تیمی که رمضانی امسـال چیدمان کرده با تمرکز بیشتر وارد میدان شوند و از حداکثر توانایی خود در راستای کسب پیروزی استفاده بهینه به عمل آورند. از بد حادثه پاسی‌ها باید در مقابل تماشاگران خشمگین خـود در بازی خانگی به مصاف ایـران جوانی بروند که اکنون در رتبه دوم جدول گروه ب قرار گرفته و یکی از مدعیان اصلی صعود به لیگ برتر است.

این وضعیت باعث شـده تا این دیدار در نوع خود بسیار سخت و صد البته دارای حساسـیت‌های آنچنانی شود و با وضعیتی که سبزپوشان دارند، نمی‌توان خیلی روی آنها برای موفقیت در این بازی حساب باز کرد.

ایران جوان بوشـهر برای اینکه بتواند گوی سبقت را از سایر مدعیان برباید، مسـلماً با وضعیتی بهتر نسـبت به دیدارهای گذشته به مصاف میزبان سبزپوش خود خواهد آمد. اگر عاشـوری سـرمربی پاس می‌خواهد باردیگر مورد اعتماد تماشاگران قرار بگیرد، باید برای این بازی هرآنچه که در چنته دارد، رو کند در غیر اینصورت اوضاع او و تیمش کاملاً به هم خواهد ریخت.

با نهایت قدرت می‌توان ادعا کرد که حساسیت بازی پاسی‌ها در مرحله اول نه تیم ایران جوان، بلکه تماشاگران خودی هستند، مجموعه‌ای سکونشین که اعتماد خود به کادر فنی را از چندی پیش و مدیرعامل را ازمدت‌ها پیش از دست داده‌اند و چون تحمل خود را از دسـت داده‌اند، شاید همان دقایق ابتدایی و خیلی زود بنا را بر شـعارهای تند و انتقادی بگذارند و این وضعیت هم محتملاً آرامش و تمرکز را از بازیکنان گرفته و باعث دستپاچگی بیشتر آنها می‌شود. حالتی که دقیقاً مطلوب ایران جوان بوشهر است و می‌توانند با بهره‌گیری از این فضا به اهداف خود برسند.

البته در نقطه مقابل اگر پاسـی‌ها از ابتدای مسـابقه بر میهمان خود مسلط شده و خیلی زود به گل برسد، به احتمال فراوان جو ورزشگاه به نفع این تیم شده و بازیکنان می‌توانند با آرامش بیشتری بازی کرده و ضریب اشتباهات فردی خود را بخصوص در خط دفاعی کم و با تمرکز کافی، بازی را اداره کنند. روی کاغذ پاس هم از لحاظ مهره و هم به خاطر شرایط میزبانی نباید مشکل زیادی در این مسابقه داشته باشد ولی نباید فراموش کنیم که اوضاع فعلی پاس در مقایسه با حریف نشانه‌ای از برتری نشان نمی‌دهد. در عین حال در مورد شرایط میزبانی هم باید منتظر شروع بازی ماند، چون احتمال دارد تماشاگران همدانی همراه تیم نشوند و عملاً بی تفاوت شوند.

◣ یک اتفاق

کسـب ۱۷ امتیاز در ۱۷ بازی گذشـته شرایطی پیش آورده که از هیچ چیزی در بازی‌های پاس همدان تعجب نکنیم. شـاید کسـب پیروزی پس از این همه ناکامی متوالی توسط سبزپوشان ویژه‌ترین رویداد این مسابقه باشد، وگرنه تیمی کـه ۱۰ باخت در ۱۷ بازی اخیرش کسـب کرده، جای تعجبی ندارد که در این شرایط بحرانی یک شکست دیگر را متحمل شود.

◣ انگیزه‌ها

ایران جوان بوشهر خیلی دوست دارد تا ضمن یک پیروزی خارج از خانه آن هم از نوع قعرنشین، گام دیگری به لیگ برتر نزدیک شود. جدا از اهمیت مسابقه برای ایران جوانی‌ها که می‌توانند شانس خود را برای صعود به لیگ برتر افزایش دهند، رسیدن به صدرجدول نیز برای آنها انگیزه‌های مضاعفی خواهد داشت. ولی در جمع سبزپوشان قضیه کاملاً متفاوت اسـت. کل مجموعه برای نجات جایگاهشان تلاش می‌کنند؛ چرا که شکست در این دیدار مرثیه‌ای برای سقوط و اخراج آقایان خواهد بود!

◣ پاشنه آشیل

بزرگترین مشکل پاس در حال حاضر نبود اعتماد به نفس و وضعیت روحی متزلزل اسـت، ضمن اینکه میزان اشتباهات فردی سبزپوشان در فاز تدافعی هم خیلی بالاتر از حد معمول اسـت. البته پاسـی‌ها در فصـل جاری فرصت‌های طلایی گلزنی را یکی پس از دیگری هدر داده‌اند که باید معضل تمام‌کنندگی را هم یکی از پاشنه‌آشیل‌های آنها دانست.

◣ پاسی‌ها تاریخ‌ساز می‌شوند!

عبدالحمید رمضانی در کسـوت مدیرعاملی پاس بـه خوبی می‌داند که اگر این تیم سـقوط کند، ضمن اینکه تماشاگران حسابی از خجالت وی در می‌آیند و پیشکسـوتان پاس او را مورد مؤاخذه قرار می‌دهند، نام خود را در تاریخ این باشگاه جاودانه خواهد کرد!

جدول ۲۰۰۷

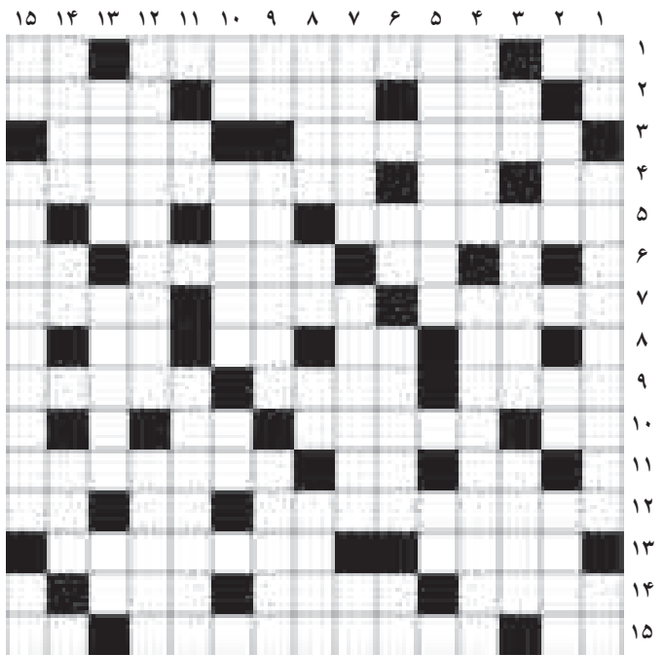

افقی

۱- درون - منعکس - گونه برجسته ۲- گرده قارچ - دلیر و بیباک - چوب سـوخته ۳- زن بابا - مسـتمر ۴- موی مجعد - میوه نیکو - لقب کشـور سوئس ۵- گیاهی دارویی - ضمیر خارجی - مروارد ۶- مظهر لاغری - پارچه نخی پنبه ای - علوفه گاو ۷- شـب را در جایـی ماندن - دیوار - یگانـه ۸- بوی ماندگی - مادر عرب - چله کمان - برگ برنده ۹- جدا کننده - فوژان - کارورز پزشـکی ۱۰- ضربـه سـر - تهییج - درخت مورد ۱۱- بالا آمـدن آب دریا - آب روسـتایی - از اثرهای معروف ابوریحان بیرونی ۱۲- اینترنشـنال - صابـون خیاطی - دود دل ۱۳- قابله - یکی از شـعب سـه گانه دین مسـیح ۱۴- از حروف یونانی - روادید - تصدیق فارسی ۱۵- پوستین - سب - خودخواه

عمودی

۱- لنگه بار - هرا - آتمسفر زمین ۲- دیوار کوتاه - باب روز - قوم ترکمن ۳- بخار دهان - لسـانی - بتی در عصر جاهلیت ۴- آهوی کارتونی - نوشاد ۵- دانسته - نفی تازی ۶- مظهر لاغری - پایان و عاقبت - درخت جدول ۷- آروین - اوایل - حرف انتخاب ۸- همسر فرعون - پیش شـماره - رود فرانسـه - واجب ۹- شـامه نواز - ته بندی کتـاب - بهانه ۱۰- زمین ترکی - آخور متحرک چارپایان - خاندان ۱۱- بیماری - یاری خواستن ۱۲- بلبل - واحد پول هلند ۱۳- متعصب - خسـتگی ناپذیر - چه وقت ۱۴- وسـیله روشنایی - از نهاد برآید - گل نومیدی ۱۵- جسـر - از اثرهای معروف عطار نیشابوری - رخسار

حل شماره قبل

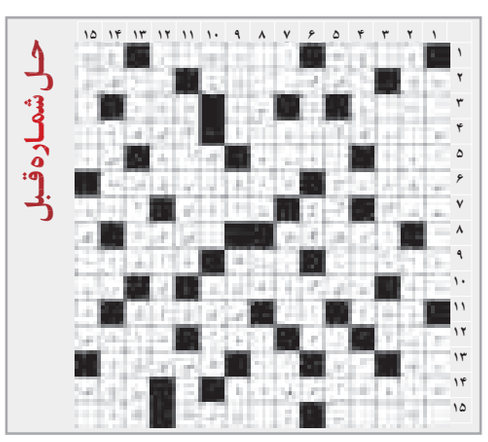

آگهی مزایده

در پرونده کلاسـه ۹۲۱۱۰۴ اجرایی طی رأی صادره از شـعبه ۶ محاکم حقوقی دادگسـتری اسـتان همدان محکوم له: خوش‌قدم عظیمی محکوم علیه: نشـمین محمدی، میرزاعلی و مهدیـس هر دو غلامی ادب محکوم به ۱۱۴ عدد سـکه بهار آزادی و مبلغ هزینه دادرسـی نیم‌عشـر دولتی نیم‌عشـر لذا با توجه به اینکه محکوم علیه نسبت به برائت ذمه خویش اقدامی نکرده اسـت این اجرا به درخواسـت (وکیل محکوم له) اقدام به توقیف ۶ دانگ پـلاک ثبتـی فرعی از اصلی مـورد ثبت واقع در همدان: شـهرک بهشـتی، میدان لاله، آپارتمان‌هـای ناجا، سـاختمان مهدیس ورودی اول واحد یک با مسـاحت ۵۵ مترمربع بـا پارکینگ و انباری دارای انباری یک خواب دارای آسانسـور کابینت ام‌دی‌اف ارزش ۶ دانگ ۷۱۰/۰۰۰/۰۰۰ اعلام گردیده اسـت. مبلغ‌ها به ریال اسـت و مورد فروش فقط به میزان محکوم‌به است.

لـذا این اجـرا به تاریخ ۱۳۹۲/۱۲/۱۴ سـاعت ۸:۳۰ تا ۹ اقدام به برگـزاری عملیات مزایده می‌نماید محل برگزاری مزایده دادگسـتری کل اسـتان طبقه همکف دفتر مزایده می‌باشد. مورد مزایده ۵ روز قبل از مزایده قابل مشاهده است.

برنده مزایده کسی است که بالاترین قیمت پیشنهادی را ارائه و ده درصد مبلغ پیشنهادی را فی‌المجلـس واریز نماید و جهت الباقـی در مهلت قانونی اقدام نموده در غیر این صورت ده درصد به نفع دولت ضبط خواهد شد.

م الف ۵۲۶۱

دادورز اجرای احکام مدنی دادگستری همدان– زائری

آگهی مزایده نوبت دوم

در پرونـده کلاسـه ۹۲۰۸۲۱ اجرایی طـی رأی صادره از شـعبه ۲ محاکم حقوقـی خانواده دادگسـتری اسـتان همدان محکوم له: فاطمه پورنـودری محکوم علیه:علـی بهرام‌پورنیا محکـوم به ۵۰ عدد سـکه بهار آزادی و مبلغ ۱/۱۱۹/۰۰۰ نیم‌عشـر دولتـی برابر قانون لذا با توجه به اینکه محکوم علیه نسـبت به برائت ذمه خویش اقدامی نکرده اسـت این اجرا به درخواست (وکیل محکوم له) اقدام به توقیف سه دانگ مشاع از ۶ دانگ پلاک ثبتی ۱۰۳۴۳ فرعـی از ۱ اصلی مورد ثبت ۴۹۷۳ واقع در همدان: خیابـان مهدیه، انتهای کوچه روحانی، مغازه با مسـاحت ۱۶/۷۳ مترمربع تجاری با کاربری آرایشگاه زنانه، ارزش سه دانگ شامل سـرقفلی و ملکیت و متعلقات ۷۳۶/۱۲۰/۰۰۰ اعلام گردیده اسـت. مبلغ‌ها به ریال اسـت و مورد فروش فقط به میزان محکوم‌به است.

لـذا این اجرا به تاریخ ۱۳۹۲/۱۲/۱۰ سـاعت ۱۱:۳۰ تا ۱۲ اقدام به برگـزاری مزایده می‌نماید محل برگزاری مزایده دادگسـتری کل اسـتان طبقـه همکف دفتر مزایده می‌باشـد. مورد مزایده ۵ روز قبل از تاریخ مندرج قابل مشاهده است. برنده مزایده کسی است که بالاترین قیمت پیشـنهادی را ارائه و ده درصد مبلغ پیشـنهادی را فی‌المجلس واریز نماید و جهت الباقی در مهلت قانونی اقدام نموده در غیر این صورت ده درصد به نفع دولت ضبط خواهد شد. م الف ۵۲۶۰

دادورز اجرای احکام مدنی دادگستری همدان– زائری

آگهی مزایده

در پرونده کلاسـه ۲۲۵۵/۹۱ اجرایی طی رأی صادره از شعبه ۵ محاکم حقوقی دادگستری اسـتان همدان محکوم له: علیرضا گهربخش محکوم علیه: حسـن میش‌مسـت محکوم به ۱۸۳/۶۸۶/۰۰۰ نیم‌عشـر دولتـی ۹/۱۸۴/۳۰۰ لذا با توجه به اینکه محکوم علیه نسـبت به برائت ذمه خویش اقدامی نکرده اسـت این اجرا به درخواست (محکوم له) اقدام به توقیف اقلام ذیل:

۴ عدد دسـتگاه خم‌کاری دوار ورق‌های آلومینیومی جهت سـاخت ظروف با الکتروموتور و شاسی و بدنه و فک ثابت و متحرک و کلیه متعلقات ۸۲/۰۰۰/۰۰۰ ریال.

۱. ۴۰۰ عدد دیس غذاخوری چینی قزوین طرح ایتالیا به قیمت هر عدد ۱۶۰,۰۰۰ ریال جمعاً ۶۴,۰۰۰,۰۰۰ ریـال ۲. ۲۵۰ دسـت میوه‌خوری چینی قزوین طرح ایتالیا به قیمت هر دسـت ۲۰۰,۰۰۰ ریال جمعاً ۵۰,۰۰۰,۰۰۰ ریال ۳. ۶۰۰ دسـت خورشـت‌خوری آیروپال مارک نشـاتی بـه قیمت هر دسـت ۳۲۰,۰۰۰ ریال جمعاً ۱۹۲,۰۰۰,۰۰۰ ریال ۴. ۲۰۰ دسـت خورشـت‌خوری چینـی قزوین طرح ایتالیا به قیمت هر دسـت ۳۲۰,۰۰۰ ریال جمعـاً ۶۴,۰۰۰,۰۰۰ ریال. جمع اقلام فوق‌الذکر سـیصد و هفتاد میلیون ریال معادل سـی و هفت میلیون تومان می‌باشـد. (۳۷۰,۰۰۰,۰۰۰ ریال)

لـذا این اجرا بـه تاریخ ۱۳۹۲/۱۲/۰۷ سـاعت ۸:۳۰ تا ۹ اقدام به برگـزاری عملیات مزایده جهـت تادیه دین محکوم لـه می‌نماید محل برگزاری مزایده در واحـد اجرای احکام مدنی دادگسـتری همدان طبقه همکف می‌باشد. مورد مزایده ۵ روز قبل از مزایده قابل مشاهده اسـت. برنده مزایده کسی است که بالاترین قیمت پیشنهادی را ارائه و مبلغ را فی‌المجلس واریز نماید. م الف ۵۲۵۷

دادورز اجرای احکام مدنی دادگستری همدان– زائری

آگهی مزایده

در پرونده کلاسه ۹۰۸/۹۰ اجرایی طی رأی صادره از شعبه ۲ دادگاه عمومی حقوقی همدان دستور فروش سه دانگ از شش دانگ یک باب مغازه

خواهان: توران ملکی خوانده: محمد ملکی

آدرس ملک: واقع در همدان، بلوار بهشت (جاده باغ بهشت)، جنب گاراژ انقلاب با متراژ ۱۷/۵۰ مترمربع با پایه آجری و سقف طاق ضربی کف موزائیک دیوار گچ و یک رشته برق ارزش ۶ دانگ ۱/۰۰۰/۰۰۰/۰۰۰ سه دانگ ۵۰۰/۰۰۰/۰۰۰ ارزیابی گردیده است. قیمت‌ها به ریال است.

کـه این اجرا وفق مـاده ۹ و ۱۰ آئین‌نامه قانونی افراز و فروش املاک مشـاع مصوب ۱۳۵۷ نسـبت به فروش آن اقدام می‌نماید. به تاریخ ۱۳۹۲/۱۲/۱۰ ساعت ۹:۳۰ تا ۱۰ محل برگزاری مزایده دادگستری کل استان طبقه همکف دفتر مزایده می‌باشد. مورد مزایده ۵ روز قبل از مزایده قابل مشاهده است. برنده مزایده کسی است که بالاترین قیمت پیشنهادی را ارائه و ده درصد مبلغ پیشـنهادی را فی‌المجلس واریز نماید و جهت الباقی در مهلت قانونی اقدام نموده در غیر این صورت ده درصد به نفع دولت ضبط خواهد شد. م الف ۵۲۵۹

دادورز اجرای احکام مدنی دادگستری همدان– زائری

آگهی مزایده

در پرونـده کلاسـه ۹۰۰۷۰۲ اجرایی طی رأی صادره از شـعبه یـک دادگاه عمومی حقوقی همدان دستور فروش ۶ دانگ پلاک ثبتی ۶۶۲ فرعی از ۱۶ اصلی بخش ۲ همدان

خواهان: زهرا جباری خوانده: اعظم بلالی و فاطمه و حسین، شهناز، مهناز، علی همگی جباری

آدرس ملک: واقع در همدان، خیابان اراک، بن‌بست مصطفایی، انتهای کوچه با پلاک شهرداری شماره ۱۴۱ عرصـه ۲۴۵ مترمربع هـر مترمربع ۸/۰۰۰/۰۰۰ ریال، اعیان ۲/۵ طبقه یک طبقه قدیمی‌سـاز و ارزش چندانی ندارد. ارزش ۶ دانگ ۲/۰۰۰/۰۰۰/۰۰۰ ارزیابی گردیده است. قیمت‌ها به ریال است.

کـه این اجرا وفق مـاده ۹ و ۱۰ آئین‌نامه قانونی افراز و فروش املاک مشـاع مصوب ۱۳۵۷ نسـبت به فروش آن اقدام می‌نماید. به تاریخ ۱۳۹۲/۱۲/۲۱ ساعت ۱۰:۳۰ تا ۱۱ محل برگزاری مزایده دادگستری کل استان طبقه همکف دفتر مزایده می‌باشد. مورد مزایده ۵ روز قبل از مزایده قابل مشاهده است. برنده مزایده کسی است که بالاترین قیمت پیشنهادی را ارائه و ده درصد مبلغ پیشـنهادی را فی‌المجلس واریز نماید و جهت الباقی در مهلت قانونی اقدام نموده در غیر این صورت ده درصد به نفع دولت ضبط خواهد شد. م الف ۵۲۵۸

دادورز اجرای احکام مدنی دادگستری همدان– زائری

آگهی حصر وراثت

خانم لیلی کولیوند دارای شناسـنامه شماره ۱۹ به شـرح دادخواست به کلاسه ۵۶۴/۹۲ ح ۱۱۷ از این حوزه درخواسـت گواهی حصر وراثت نموده و چنین توضیح داده که شـادروان منوچهر کولیوند به شناسـنامه شـماره ۴ در تاریخ ۹۲/۵/۱۱ در اقامتگاه دائمی خود بدرود زندگـی گفته ورثه آن مرحوم منحصر اسـت به: ۱- لیلی کولیوند فرزند موسـی به شـماره شناسنامه ۱۹ متولد ۱۳۲۶ همسر متوفی ۲- محمد کولیوند فرزند منوچهر به شماره شناسنامه ۳۹۷۱۶۷۰۳ متولد ۱۳۶۸ پسـر متوفی ۳- حسـن کولیوند فرزند منوچهر به شماره شناسنامه ۴۷۸ متولد ۱۳۴۷ پسـر متوفی ۴- حسـین کولیوند فرزند منوچهر به شماره شناسنامه ۳۱۷ متولد ۱۳۵۴ پسـر متوفی ۵- میثم کولیوند فرزند منوچهر به شـماره شناسـنامه ۸۸۹ متولد ۱۳۶۳ پسـر متوفی ۶- سوسن کولیوند فرزند منوچهر به شـماره شناسنامه ۲۰۳ متولد ۱۳۵۰ دختر متوفی ۷- طاهره کولیوند فرزند منوچهر به شـماره شناسـنامه ۱۶۴ متولد ۱۳۵۲ دختر متوفی ۸- فاطمه کولیوند فرزند منوچهر به شماره شناسنامه ۱۴۹۶۳ متولد ۱۳۵۹ دختر متوفی.

اینک با انجام تشـریفات مقدماتی درخواسـت مزبور را در یک نوبت آگهی می‌نماید تا هر کسی اعتراضی دارد و یا وصیتنامه از متوفی نزد او باشد از تاریخ نشر نخستین آگهی ظرف یک ماه تقدیم دارد والا گواهی صادر خواهد شد. م الف ۵۲۵۰

قاضی حوزه ۱۱۷ شورای حل اختلاف تویسرکان

آگهی ابلاغ مجهول‌المکان

در پرونده کلاسـه ۹۲۰۸۱۴ به موجب دادنامه ۹۲۰۹۹۷۸۵۱۶۲۰۰۴۲۵ صادره از شـعبه ۱۱۲ شـوراهای حـل اختلاف ملایر له آقـای داریوش روسـتایی آورزمانی علیه آقـای علی‌اکبر سلیمی اجراییه به شرح ذیل صادر گردیده است.

محکوم علیه محکوم است به حضور در یکی از دفاتر اسناد رسمی و انتقال رسمی سند یک دستگاه خودرو به شماره انتظامی ۹۳ط۲۸۹- ایران۱۱ در حق و به نام خواهان.

بـا توجه به مجهول‌المکان بودن محکوم علیه مفاد این اجراییه یک نوبت در روزنامه محلی اسـتان انتشـار و ده روز پس از آن به مرحله اجرا گذارده خواهد شد و جهت محکوم علیه اخطـار و یا ابلاغ دیگری صادر نمی‌گردد مگر آنکه محکوم علیه محل اقامت خود را کتباً به اجرای احکام مدنی ملایر اعلام نماید. م الف ۵۲۶۲

مدیر اجرای احکام مدنی شوراهای حل اختلاف دادگستری ملایر

روزنامه همدان پیام
یک‌شنبه ● ۲۷ بهمن‌ماه ۱۳۹۲ ● ۱۶ ربیع‌الثانی ۱۴۳۵ ● ۱۶ فوریه ۲۰۱۴
سال دهم ● شماره ۲۰۰۷

روزنامه صبح استان
اجتماعی، سیاسی، فرهنگی، اقتصادی
صاحب امتیاز و مدیر مسئول:
نصرت ا... طاقتی احسن
سردبیر: یدا... طاقتی احسن
نشانی: همدان، ابتدای خیابان مهدیه
روبروی دبیرستان شریعتی، ساختمان پیام
صندوق پستی: ۶۶۶ - ۶۵۱۵۵
تلفن: ۸۲۶۴۴۳۳ (ویژه) سردبیر: ۰۹۱۸۳۱۵۱۴۳۷
نمابر: ۸۲۷۹۰۱۳ آگهی: ۸۲۶۴۴۳۳
لیتوگرافی و چاپ: پیام رسانه (۸۲۷۴۰۸۲ - ۰۸۱۱)

پیام تاریخ تمدن و فرهنگ مادستان

اوقات شرعی

اذان ظهر	۱۲:۳۰
غروب خورشید	۱۸:۰۰
اذان مغرب	۱۸:۱۸
نیمه شب شرعی	۲۳:۴۸
اذان صبح فردا	۰۵:۳۷
طلوع خورشید فردا	۰۷:۰۰

آب و هوا

پیش‌بینی وضع هوا:
صاف تا قسمتی ابری گاهی وزش باد

	همدان	ملایر	تویسرکان	بهاردنه	کبودرآهنگ	رزن	قاسمی	قهاوند	اسدآباد	بهار
▲	-۴	۵	۲	۲	-۴	۲	-۴	-۴	۰	-۴
▼	-۱۷	-۱۰	-۸	-۱۰	-۲۰	-۱۶	-۱۸	-۱۸	-۱۲	-۱۷
▤	۸۵	۸۵	۸۰	۸۵	۸۰	۸۵	۸۰	۸۵	۸۰	۸۵

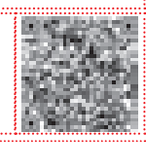

حکمت

با بی توجهی به امور پست، بر ارزش خود بیفزایید .

امام علی(ع)

پایگاه اینترنتی..... www.Hamedanpayam.com
سامانه پیامک..... ۱۰۰۰۶۰۶۶

ارتباط با روزنامه..... info@Hamedanpayam.com
Hamedanpeyam@yahoo.com
ارتباط با مدیرمسئول..... modir@Hamedanpayam.com
ارتباط با سردبیر..... sardabir@Hamedanpayam.com
سرویس آگهی..... agahi@hamedanpayam.com
سرویس اشتراک..... eshterak@hamedanpayam.com
چاپخانه پیام رسانه..... litohoma@yahoo.com
chap@hamedanpayam.com

خبر

بی‌مهری‌ها، کار هنری را تحت تأثیر قرار می‌دهد

جنگ در قاب هنر

همدان‌پیام: این روزها برپایی نمایشگاه‌ها با مضمون‌های هنری بهانه‌ای برای دوستی بیشتر اقشار مختلف جامعه با دنیای هنر است. روز گذشته بار دیگر در نگارخانه مجتمع فرهنگی هنری شهید آوینی نمایشگاه نقاشی با موضوع "جنگ" برگزار شد.

این نمایشگاه بهانه‌ای شد برای گفتگو با هنرمند همدانی، گفتگویی که به دنبال آن برخی نقاط قوت و ضعف مربوط به هنرهای تجسمی در شهر همدان از زبان برگزارکننده این نمایشگاه مطرح شد.

امیررضا سمواتی هنرمند ۲۲ ساله همدانی که دانشجوی ترم آخر دوره کارشناسی رشته نقاشی است، آثار متنوعی در زمینه‌های نقاشی، تصویرسازی، کاریکاتور و گرافیک را که در طول کودکی تا به حال به تصویر کشیده در این نمایشگاه با عنوان "جنگ" به نمایش گذاشته است. اکثر نقاشی‌های او با همین موضوع، ابتدا در دفترهای نقاشی کودکی، سپس در گوشه و کنار کتاب‌های درسی و سرانجام در بوم‌های نقاشی تصویر شده است.

او از رنگ‌ها و خط‌ها برای نمایش زشتی‌ها، اضطراب‌ها، ترس و خشونت جنگ‌های جهان استفاده می‌کند و به شیوه خود به نقد تجاوز و ظلم می‌پردازد. برپایی این نمایشگاه تا اول اسفندماه فرصتی خواهد بود برای آنکه تصاویری از روزهای جنگ را با قلم نقاش و در فضایی هنری به نظاره بنشینید. سمواتی ۵۰ اثر هنری خود را در این نمایشگاه در معرض تماشای علاقه‌مندان قرار داده است و برای دومین بار است که برپایی نمایشگاه را تجربه می‌کند.

نقاشی‌های شما به چه سبکی انجام شده است؟

صرف‌نظر از نقاشی‌های دوران مدرسه‌ام و تصویرسازی‌های چند کتاب کودک که در دوران راهنمایی و دبیرستان انجام دادم، کارهای دوران دانشگاهم تا تابستان ۹۲ همگی در حیطه سبک سوررئالیسم بود. ولی ۱۰ نقاشی آخرم که با موضوع جنگ است در حیطه هنر پست مردن جای می‌گیرد.

بنابراین از لحاظ سبک در چارچوبی خاص قرار نمی‌گیرد. شاید بتوان گفت از جنبه‌هایی شبیه آثار اکسپرسیونیسم و از جهاتی شبیه آثار کوبیسم و سوررئال است.

در نمایشگاه شما آثاری وجود دارد که موضوعی غیر از جنگ دارد. در مورد آنها چه توضیحی دارید؟

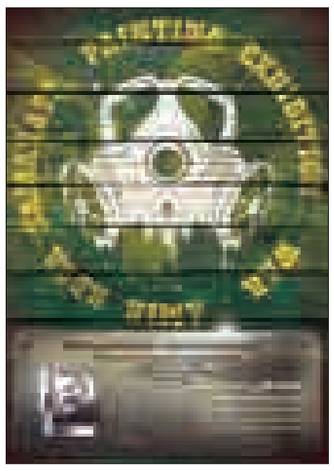

دنبال کردن نقاشی به شیوه آکادمیک، همواره تغییر و تکاپو را به دنبال دارد. هنرجو به دنبال کشف خود، کشف جهان هستی و کشف شیوه‌ای برای بیان احساسات و دریافت‌های خود از دنیا و مسائل زندگی است. بنابراین من هم در دوره‌های مختلف زندگی، جستجوهای زیادی کردم و هر بار به بیان و موضوعی خاص رسیده‌ام. هنر امروز اگر ساکن بماند، به تعبیری می‌گندد.

اشاره‌ای به تصاویر نقاشی‌های دیواری‌تان نکردید. راجع به آنها چه توضیحی دارید؟

نقاشی‌های دیواری هم تجربه‌ای مفید برای من بود که با علاقه‌ای که به آن نشان دادم و نیز مشاهده فقدان نقاشی‌های دیواری در همدان توانستم حدود ۱۲ نقاشی دیواری را در محیط‌های داخلی و خارجی طراحی و یا اجرا کنم. اما نقاشی دیواری همان قدر که برایم خاطرات خوش بر جای گذاشت، خاطراتی بد هم داشت! و آن ناشی از توجه نداشتن و اهمیت مسئولان سازمان زیباسازی شهرداری به مقوله هنر است. پرداخت نکردن دستمزد برای اولین کارم در فضای شهری (نقاشی یک خانه یک خاطره) در خیابان بوعلی و لغو مسابقه طرح نوروز ۹۲ پس از برگزاری (نقاشی گل‌فروشی عمو نوروز) در میدان آرامگاه بوعلی (دیوارتالار فجر) تنها بخشی از این بی‌توجهی‌هاست. که ایشان بارها در جواب اعتراض من گفته‌اند: «در عوض کار شما در سطح شهر دیده می‌شود! این خیلی خوب است!»

به خاطر همین شاید مسئولان بر گردن ما هنردوستان حق زیادی دارند! ما به آنها بدهکاریم! یک مورد مشابه در اداره ارشاد همدان. در برگه تعهد برگزاری نمایشگاه، یکی از بندها چنین است: «اگر پس از رزرو نگارخانه، اداره‌ای دولتی قصد برپایی نمایشگاه در زمان رزور شما را داشت، نمایشگاه شما لغو می‌شود! و شما حق اعتراض ندارید... امضا . این حرف‌ها انتقاد نیست، بلکه معطوف شدن نگاه‌های نگران ما هنردوستانی است که گاهی عشق و علاقه به کارمان تحت تأثیر بی مهری‌ها قرار می‌گیرد.

در میان آثار به نمایش در آمده از شما، اثر نقاشی بر دیوار شهری با چاپ گزارش و لوگوی روزنامه همدان‌پیام دیده می‌شود در این زمینه توضیح می‌دهید؟

نگاه من به نقاشی‌های دیواری صرفاً انجام یک کار هنری نیست، بلکه در نگاه من به این اثر دغدغه زیباسازی شهری در همدان نهفته است. سال گذشته در همدان‌پیام گزارشی با توضیحات کامل در این زمینه به چاپ رسید، به همین دلیل این متن را در پوستر به نمایش گذاشتم تا اطلاعات لازم و حمایت رسانه‌ای از ایده‌های هنری را در مورد نقاشی‌های دیواری به تصویر بکشانم.

از نگارخانه راضی هستید؟

خوشبختانه نگارخانه مجتمع آوینی، بسیار خوب و کارآمد است. به نظر بنده طراحی آن اصولی و فضای آن کافی و زیباست. برخلاف برخی بی‌مهری‌ها از سوی برخی مسئولان ادارات، خوشبختانه برخورد و تلاش مسئولان اداره فرهنگ و ارشاد اسلامی بسیار خوب است. یکی از دلایل رضایت هنرمندان تجسمی از اداره ارشاد همدان، وجود کارمندی از جنس هنر در بخش هنری این اداره است که ای کاش دیگر سازمان‌های مرتبط با هنرمندان هم هرچه بیشتر از نیروی کارشناس و هنرشناس استفاده کنند، تا شاهد رشد بیشتر هنر بویژه هنر روز ایران و جهان در همدان باشیم.

سخن پایانی؟

در پایان به عنوان عضوی کوچک از جامعه هنردوستان، این درخواست را از مردم عزیز شهرم بویژه نوجوانان و جوانان دارم که بیشتر به نگارخانه‌های شهر سر بزنند و با بازدید خود، هنرمندان را دلگرم کنند. دیدن آثار هنری هم تفریح و هم نوعی مطالعه است. درخواستم از هنرجویان این است که به "فن" بسنده نکنند. هنر روز را جستجو و مطالعه کنند و برای آن تلاش و ایده‌پردازی کنند، سپس سهم خود را در دنیای هنر بر همگان نمایان کنند. حرفی نو بزنند، از شما و همکاران زحمتکش روزنامه همدان‌پیام هم کمال تشکر و قدردانی را دارم. پیروز و سربلند باشید.

مرور جشنواره از "چ" تا "معراجی‌ها"

داریوش ارجمند میهمان ویژه اختتامیه جشنواره فیلم فجر در همدان

همدان‌پیام: گزیده فیلم‌های سی‌ودومین جشنواره بین‌المللی فیلم فجر ۱۶ تا ۲۵ بهمن‌ماه روزانه در ۶ سانس در سالن شماره یک سینما قدس همدان به روی پرده رفت. در تاریخ ۲۹ بهمن‌ماه مراسم اختتامیه این جشنواره برگزار خواهد شد. بر اساس اطلاعات موجود داریوش ارجمند میهمان ویژه اختتامیه جشنواره در همدان خواهد بود. مدیرکل فرهنگ و ارشاد اسلامی استان در این زمینه گفت: فیلم سینمایی «فرشته‌ها با هم می‌آیند» فیلم برگزیده این جشنواره در همدان است که عوامل این فیلم نیز برای تجلیل در اختتامیه جشنواره حضور می‌یابند.

خسرو بیات افزود: به احتمال زیاد فیلم برگزیده جشنواره فجر در همدان در آیین اختتامیه این جشنواره در همدان مجدد اکران شود.

فروش ۴۰۰ میلیون تومانی فیلم‌های فجر در همدان

مدیر امور سینماهای حوزه هنری استان در زمینه اکران فیلم فجر در همدان گفت: با اکران گزیده فیلم‌های جشنواره سی و دوم فجر در سینما قدس، ۴۰۰ میلیون تومان عاید سینما قدس همدان شد. به گزارش روابط عمومی حوزه هنری استان همدان، مدیر امور سینماهای حوزه هنری استان همدان اظهار داشت: در ۱۰ روز اکران فیلم‌های فجر در سالن شماره یک سینما قدس همدان، ۱۲ هزار و ۵۰۰ نفر از فیلم‌ها دیدن کردند.

سعید شرفی افزود: در این مدت تعداد ۵ هزار و ۳۵۰ قطعه بلیت برای ۲۰ فیلم نمایش داده شده به فروش رفت که نزدیک به ۴۰۰ میلیون تومان نصیب سینما شد. به هر ترتیب اکران فیلم‌های سی‌ودومین جشنواره بین‌المللی فجر از ۱۶ بهمن‌ماه در همدان آغاز شد و با اکران ۲ سانس فیلم «معراجی‌ها» به کار خود پایان داد. اکران این فیلم‌ها را که سینما قدس بر عهده داشت، در ۵۵ سانس سینما دوستان را به تماشای فیلم‌ها دعوت کرد و هر فیلم ۳ بار اکران شد.