پیام تاریخ، تمدن و فرهنگ مادستان
|ISNN: 2322-4665|

روزنامه همدان پیام

www.HamedanPayam.com

شنبه ● ۴ اردیبهشت‌ماه ۱۳۹۵ ● ۱۵ رجب ۱۴۳۷ ● ۲۳ آوریل ۲۰۱۶
سال دوازدهم ● شماره ۲۶۱۷ ● ۸ صفحه روزنامه + نیازمندی‌ها ● ۵۰۰ تومان

سیاسی
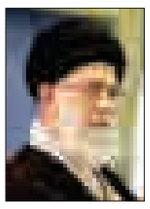
درس خوب و کار انقلابی
آ ۴

خبر

برخی با لباس دین به روحانیت ضربه می‌زنند
آ ۲

ورزش

به خواست مسئولان به همدان بازگشتم
آ ۷

خبر
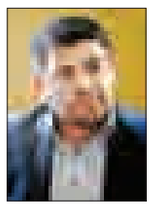
همایش حمایت از حقوق مصرف‌کننده برگزار می‌شود
آ ۲

غفلت موجب توسعه آسیب‌های اجتماعی است

آ ۵

کانال خبری همدان‌پیام در تلگرام | telegram.me/hamedapayam
کانال نیازمندی‌های روزنامه در تلگرام telegram.me/bazarehamedan

نشست بخش خصوصی و هیأت تجاری استان سوردولوفسک برگزار شد

توسعه مراودات، نیازمند قدم های استوار فعالان اقتصادی

▪ دومین تفاهم‌نامه روس‌ها و همدانی‌ها بین اتاق‌های بازرگانی ۲ منطقه در این سفر منعقد شد

آ ۶

با زبانِ فرهنگ، زمین پاک می‌شود

آ ۳

استاندار در مراسم تجلیل از والدین شهدای سراسر استان

در وصیت‌نامه شهدا کلامی از تفرقه نیست

▪ از قداست سپاه نباید کم شود

آ ۲

رئیس دانشگاه علوم پزشکی استان در نشست هفته سلامت عنوان کرد:

اشد مجازات برای برخوردها و خطاهای پزشکی

آ ۵

برای اجرایی شدن این اتفاق بزرگ مسئولان استانی بسیج شوند

رقبای بزرگی همچون ایتالیا و فرانسه برای شهر لالجین

در عرصه جهانی شدن برای لالجین رقبای بزرگی همچون ایتالیا، فرانسه، تایلند و هند برای مشهد وجود دارد که باید با اقدام‌های مناسب، قدرت رقابت این ۲ شهر را افزایش دهیم. مشاور امور بین‌الملل و صادرات معاونت صنایع دستی سازمان میراث فرهنگی، صنایع دستی و گردشگری با بیان این مطلب گفت: ثبت جهانی شهری همچون لالجین عنوان مهمی بوده...

آ ۸

یادداشت روز

فصل رابطه برد- برد با روس‌ها

سفر ۲ روزه هیأت روسی به استان همدان را می‌توان از بااهمیت‌ترین سفرهایی دانست که هیات‌های تجاری انجام داده‌اند. این از فحوای کلام هیأت روسی و به خصوص گفته‌های استاندار سوردولوفسک نیز عیان بود که از دروازه شدن همدان برای ورود سرمایه‌گذاران روسی به ایران اظهار خرسندی و خوشحالی می‌کرد. اگرچه که در ایجاد این روابط دو طرف به دنبال منافع حداکثری خود هستند اما هدف شدن همدان برای روس‌ها نکاتی وجود دارد ...

آ ۲

یادداشت

حمایت از بخش خصوصی در استان شعار یا واقعیت

حمایت از بخش خصوصی و سپردن امور اقتصادی به این بخش از جمله راهکارهای مهم برای توسعه است که کشورهای پیشرفته دنیا تجربه موفقی در این زمینه دارند. ضمن اینکه کارشناسان و صاحب‌نظران اقتصادی نیز بر این باورند که حضور مؤثر و نقش‌آفرینی مستمر فعالان بخشهای غیردولتی در عرصه اقتصاد زمینه‌ساز تحرک اقتصادی و رشد و توسعه پایدار است.این مهم از مدتها پیش در بیشتر کشورهای در حال توسعه مورد توجه قرار گرفته است....

آ ۲

۱۵۰ هزار دانش‌آموز همدانی تحت پوشش طرح سلامت

مدیرکل آموزش‌وپرورش استان همدان گفت: ۱۵۰ هزار دانش‌آموز همدانی زیر پوشش طرح تحول سلامت دهان و دندان قرار گرفتند.

عبدالرضا فولادوند در مراسم آغاز هفته سلامت با شعار «غلبه بر دیابت» در دبیرستان دخترانه ریحانه‌النبی در همدان اظهار کرد: نهادینه کردن فرهنگ بهداشت و درمان، نیاز ضروری و امروز جامعه است.

وی با بیان اینکه سلامتی یکی از نیازهای بشریت است، افزود: فعالیت‌های هر فرد در جامعه تحت تأثیر سلامت و بهداشت است زیرا برای پیشبرد امور باید ابتدا توان جسمی و روحی داشته باشیم.

مدیرکل آموزش‌وپرورش استان همدان گفت: دانش‌آموزان به عنوان سکان‌دار مدیریت جامعه در آینده، باید پیش از هر چیز از سلامت جسم و روح برخوردار باشند.

وی با اشاره به اینکه وظیفه ما ایجاد سلامت روحی، روانی و جسمی دانش‌آموزان است، گفت: دولت در طول ۲ سال و نیم گذشته همکاری خوبی را با آموزش‌وپرورش و علوم پزشکی در زمینه ضمانت سلامت نسل جدید و آینده ایجاد کرده است.

فولادوند با اشاره به اجرای طرح تحول نظام سلامت بیان کرد: این طرح یکی از بزرگترین کارهایی است که در طول تاریخ پزشکی ایران اتفاق افتاده و گام بزرگی را در پیشبرد اهداف ما در آینده نزدیک ثبت خواهد کرد.

وی با بیان اینکه یکی از وظایف آموزش‌وپرورش نهادینه کردن فرهنگ‌هاست، گفت: در حال حاضر فرهنگ زندگی درست، موضوعی است که دانش‌آموزان به آن نیاز مبرم دارند.

این مسئول با اشاره به طرح‌های مشترک آموزش‌وپرورش و علوم پزشکی در حوزه بهداشت و درمان افزود: در طرح تحول سلامت دهان و دندان ۱۵۰ هزار دانش‌آموز در استان زیر پوشش این طرح قرار گرفتند.

فولادوند گفت: در طرح غربال‌گری دانش‌آموزان نیز ۲۸۰ هزار نفر با وجود فقط ۲۰۰ مربی بهداشت در مدارس با همکاری خانه بهداشت شهرستان‌ها و روستاها، زیر پوشش این طرح قرار گرفتند.

وی با ابراز خرسندی از مشارکت دوجانبه آموزش و پرورش و علوم پزشکی، بیان کرد: امیدواریم با سیاست‌گذاری بهداشتی- درمانی دولت تدبیروامید، بخش عظیم مشکلات دیابتی در استان رفع شود.

این مسئول در پایان بهداشت روحی و روانی دانش‌آموزان را موضوع مهمی دانست و گفت: دانش‌آموزان با وجود یورش‌های فرهنگی غرب از وضعیت روحی و روانی خوبی برخوردار نیستند که باید در این زمینه هم برنامه‌ریزی اساسی انجام گیرد.

آ ۲ سیگار سالانه ۳۰ هزار میلیارد به کشور ضرر می‌زند

رئیس دانشگاه علوم پزشکی همدان گفت: سیگار سالانه ۳۰ هزار میلیارد تومان به کشور ضرر و زیان می‌رساند.

حبیبا... موسوی‌بهار در مراسم افتتاحیه هفته سلامت با شعار «غلبه بر دیابت» در دبیرستان دخترانه «ریحانه‌النبی» بیان کرد: در چند دهه اخیر تأکید حوزه سلامت و سازمان جهانی بهداشت بر بیماری‌های غیر واگیردار بوده است، بیماری‌هایی که امروزه جامعه جهانی را تهدید می‌کند.

وی با بیان اینکه با کنترل بیماری‌های واگیردار جمعیت جهان در حال افزایش است، افزود: در جوامعی همچون ایران در حوزه بهداشت و درمان، خوشبختانه در حال توسعه و نزدیک به توسعه هستیم.

رئیس دانشگاه علوم پزشکی همدان با اشاره به ٤ گروه بیماری که موجب مرگ‌ومیر در جوامع دارای درآمد کم و متوسط مانند ایران است، گفت: بیمارهای قلبی و عروقی (سکته قلبی و مغزی)، سرطان‌ها، بیماری‌های تنفسی و دیابت، ٤ بیماری است که موجب از دست رفتن عمر مفید در هر فرد می‌شود.

موسوی‌بهار با اشاره به آمار جهانی ٤ گروه بیماری کشنده در کل دنیا افزود: سالانه ۳۸ میلیون نفر بر اثر این بیماری‌ها جان خود را از دست می‌دهند که از این تعداد ۲۸ میلیون نفر زیر ۷۰ سالگی؛ یعنی زودتر از موعد می‌میرند.

وی به مهمترین عوامل خطر این ٤ بیماری اشاره کرد و گفت: مصرف سیگار و دخانیات، کمبود تحرک، مصرف الکل و تغذیه ناسالم از جمله عوامل مهم این بیماری‌ها گزارش شده است.

موسوی‌بهار با بیان اینکه مصرف سیگار عامل ٦ نوع بیماری در سال است، افزود: عامل اصلی بسیاری از سرطان‌ها کشیدن سیگار است و با وجود اینکه جمعیت ایران یک درصد از جمعیت جهان را دربر می‌گیرد سالانه ۳۰ هزار میلیارد تومان سیگار به کشور ما ضرر و زیان می‌رساند. رئیس دانشگاه علوم پزشکی همدان بیان کرد: فعالیت ناکافی در ایران عامل ۳ میلیون مرگ در سال است و نزدیک به ۲ میلیون نفر نیز در سال بر اثر مصرف زیاد نمک جان خود را از دست می‌دهند.

موسوی‌بهار خطاب به دانش‌آموزان که به عنوان سفیران سلامت در مدارس هستند، گفت: هر دانش‌آموز در خانواده خود نباید اجازه دهد که کسی سیگار بکشد؛ چراکه مصرف سیگار مساوی با سرطان است.

وی در پایان بیان کرد: گسترش کتابخوانی در جامعه و ورزش و تربیت‌بدنی می‌تواند ما را در رسیدن به یک جامعه خوب و ایده‌آل کمک رساند.

مدیرکل تعاون، کار و رفاه اجتماعی استان

باید به فکر تثبیت اشتغال موجود باشیم

مدیرکل تعاون، کار و رفاه اجتماعی استان همدان با بیان برنامه‌های هفته کار و کارگر تأکید کرد که برای حفظ اشتغال موجود تلاش کنیم.

مسعود اقلامی با اشاره به الطاف نظام جمهوری اسلامی ایران نسبت به نامگذاری هفته کار و کارگر و ارزش نهادن به مقام کارگران گفت: در دین مبین اسلام توجه بسیاری به مقام کارگران شده است و پیامبر اکرم(ص) به دست کارگر بوسه می‌زند و کار آنها را یک عبادت قلمداد می‌کند.

وی با بیان اینکه رویکرد جدید دولت با توجه به وضعیت فعلی کشور، پیگیری بحث اقتصاد مقاومتی و اشتغال است، بیان کرد: با توجه به رشد جمعیتی که در زمان انقلاب با آن روبه‌رو شدیم اکنون نیروهای بسیاری وارد بازار کار شدند که نیازمند شغل و کسب درآمد هستند و در این راستا باید همه تلاش کنیم زمینه‌های اشتغال را فراهم آوریم.

اقلامی با اشاره به اینکه اقتصاد مقاومتی که مورد تأکید مقام معظم رهبری است و در این راستا توسعه بخش خصوصی باید سرلوحه کارها قرار گیرد، گفت: سرمایه‌گذاران باید با تلاش مضاعف بتوانند سرمایه خود را به تولید مطلوب تبدیل کنند و زمینه اشتغال و اقتصاد جامعه را فراهم آورند.

وی با اشاره به مشکلات افراد متقاضی کار بیان کرد: یکی از بزرگترین مشکلات افراد خودمتقاضی این است که نتوانسته‌اند خود را مطابق با بازار کار هماهنگ کنند و مسیر خود را بشناسند.

مدیرکل تعاون، کار و رفاه اجتماعی استان همدان با بیان اینکه کمک به احیای واحدهای نیمه‌فعال از جمله برنامه‌های امسال است، افزود: در راستای این برنامه واحدهای نیمه‌فعال را به سوی بهره‌وری مناسب هدایت می‌کنیم و در صورت پیشرفت در سالجاری، سطح آنها را به تولید برسانیم.

وی با اشاره به اینکه در کنار ایجاد اشتغال باید تثبیت اشتغال مورد توجه قرار گیرد گفت: طبق مقررات قانون کار باید برای رفع مشکلات اشتغال، پروژه‌هایی پیگیری شود که زمینه تثبیت اشتغال نیروی‌های فعال فراهم شود. مدیرکل تعاون، کار و رفاه اجتماعی استان همدان در ادامه برنامه دیدار با امام‌جمعه و تجدید عهدومیثاق با ولایت فقیه، غبارروبی گلزار شهدا، برگزاری برنامه‌های مختلف در واحدهای تولیدی، برگزاری زیارت عاشورا، حضور کارگران در نماز جمعه، دیدار کارگران و کارفرمایان با مقام معظم رهبری، برگزاری مسابقات، کوهنوردی و فوتسال والیبال کارگری را از عمده برنامه‌های اجرا شده به مناسبت هفته کار و کارگر برشمرد.

پیام تاریخ، تمدن و فرهنگ مادستان
The Message Of Madestan's History & Civilization & Culture
روزنامه همدان پیام
۲
شنبه ● ۴ اردیبهشت ماه ۱۳۹۵ ● شماره ۲۶۱۷
خبر
khabar@hamedanpayam.com

برخی با لباس دین به روحانیت ضربه می‌زنند

با بدرقه نماینده ولی‌فقیه در استان و امام‌جمعه همدان ۸۰ نفر از نمایندگان اتحادیه انجمن‌های اسلامی دانش‌آموزان برای دیدار با مقام معظم رهبری عازم تهران شدند.

آیت‌ا... غیاث‌الدین طه‌محمدی در دیدار با مسئولان انجمن‌های اسلامی مدارس، شوق افراد برای دیدار با رهبر معظم انقلاب را نشان از طینت پاک آنها دانست و گفت: همانطور که شما بی‌صبرانه، مشتاق دیدار نایب امام زمان(عج) هستید عده‌ای نیز کینه‌توزانه درصدد دشمنی هستند که این امر نیز به طینت آنها برمی‌گردد.

به گزارش تسنیم، وی با اشاره به تلاش دشمنان برای تخریب چهره روحانیت در جامعه افزود: ما در آخرالزمان بوده و در این دوران دشمنان ما به برخی شیاطین لباس دین را پوشانده تا با انجام کارهای زشت نگاه مردم به روحانیت را عوض کنند؛ چراکه وقتی انسان به عالم دینی بدبین شد دین را نیز از دست خواهد داد. محمدی در ادامه گفت: در اوایل انقلاب اسلامی افرادی بودند که تز اسلام منهای روحانیت را مطرح می‌کردند که امام(ره) در مخالفت با آنها فرمودند اسلام منهای روحانیت مانند کشوری است که پزشک نداشته باشد. وی خطاب به جوانان با قدردانی از والدین بیان کرد: شما باید شکرگزار پدران و مادران خود باشید که با دادن شیر و لقمه حلال و تربیت درست شما را در صف موافقان دین قرار داده‌اند.

عضو مجلس خبرگان دیدار با رهبر معظم انقلاب را نقطه عطفی در زندگی جوانان برشمرد و افزود: این دیدار برای شما جوانان مفید بوده و مقدمه‌ای برای یک آغاز است؛ چراکه به لطف خداوند متعال باید خود را آماده دیدار امام زمان(عج) بکنید.

۳ هزار نفر از اعضای اتحادیه انجمن‌های اسلامی دانش‌آموزان صبح روز چهارشنبه در حسینیه امام خمینی(ره) با رهبر معظم انقلاب دیدار کردند که از استان همدان نیز ۸۰ نفر از مسئولان انجمن‌های اسلامی مدارس در این دیدار حضور داشتند.

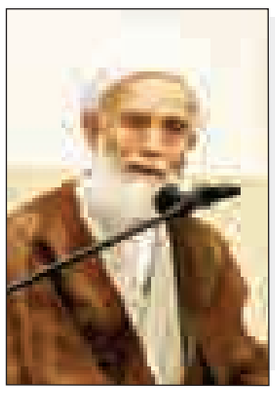

یادداشت

فصل رابطه برد- برد با روس‌ها

» سعید زارع صفا

سفر ۲ روزه هیأت روسی به استان همدان را می‌توان از بااهمیت‌ترین سفرهایی دانست که هیأت‌های تجاری انجام داده‌اند. این از فحوای کلام هیأت روسی و به خصوص گفته‌های استاندار سوردولوفسک نیز عیان بود که از دروازه شدن همدان برای ورود سرمایه‌گذاران روسی به ایران اظهار خرسندی و خوشحالی می‌کرد. اگرچه که در ایجاد این روابط دو طرف به دنبال منافع حداکثری خود هستند اما هدف شدن همدان برای روس‌ها نکاتی وجود دارد که در صورت زیرکی مسئولان استان می‌تواند به نقطه عطفی در تاریخ این دیار بدل شود.

۱- در مدت گذشته شاهد رفت‌وآمدهای متعدد هیأت‌های اروپایی به استان بوده‌ایم. از سوئیسی‌ها و آلمانی‌ها گرفته و هم اینک روس‌ها؛ به دلیل دور بودن ایران از روابط تجاری با غرب در دولت گذشته، طبیعتاً کشورهای اروپایی در این سفرها بیشتر هدفشان شناخت فرهنگ و پتانسیل‌های وجودی استان خواهد بود. اما در این مورد روس‌ها را باید استثنا کرد. حداقل در مدت ۲ سال گذشته شاهد رفت‌وآمدهای متعدد از سوی هیأت‌های همدان و روس بوده‌ایم. رفت‌وآمدهایی که در ایجاد و تسهیل آن نباید از نقش سازنده و کلیدی سفیر نهاوندی ایران در مسکو به راحتی گذشت که مهره کلیدی در توسعه روابط ایران و روسیه بوده است. این رفت‌وآمدهای مکرر به طبع موجب پیشرفت روابط و خروج از سطح آشنایی صرف و ایجاد و انعقاد قراردادهای تجارت اقتصادی شده است که نمونه آن را در سفر ۲ روزه روس‌ها به همدان مشاهده کردیم.

از این نظر در رابطه با روس‌ها، تحقق اهداف توسعه‌ای همدان دست‌یافتنی‌تر از دیگر روابط است.

۲- در این سفر بر اساس شناخت نسبتاً گسترده طرفین از یکدیگر، محورهای رابطه به خوبی روشن و تبیین شده که بر اساس ٤ محور صنعت، گردشگری، آموزش و کشاورزی تعریف شده است.

در شرایط کنونی و بر اساس این محورها می‌توان به ایجاد رابطه برد- برد از سوی همدان با استان‌های روسیه اندیشید. به عنوان نمونه سوردولوفسک، استانی صنعتی و صاحب صنایع بزرگ در روسیه است که می‌تواند در انتقال فناوری و به‌روز شدن صنایع قدیمی استان کمک شایانی داشته باشد. حتی فراتر از آن می‌توان به تعبیه زیرساخت‌هایی از سوی روس‌ها در استان برای برقراری خط تجاری با همدان اندیشید که خوشبختانه در این سفر قرارداد آن بسته شده است. قراردادی که در آن روس‌ها را متعهد به ساخت کارخانه بسته‌بندی محصولات در همدان شده‌اند که از نبود صنایع تبدیلی و بسته‌بندی به شدت رنج می‌برد. از این مسیر، هوشمندانه می‌توان محصولات باغی و زراعی بی‌نظیر استان را در سطحی بسته‌بندی کرد که نه‌تنها مورد پسند بازار روسیه باشد، بلکه در سطح منطقه و کشورهای دور هم خواهان پیدا کند.

۳- ظرفیت‌های تاریخی و طبیعی استان همدان از نگاه تیزبینانه چشم‌آبی‌ها دور نمانده و به خوبی می‌دانند که از قِبَل این ویژگی‌های بالقوه چه آورده اقتصادی می‌تواند نصیب خود کنند.

اما آنچنان که گفته شد رابطه امروز کشورها در چنین شرایطی بر اساس معادله برد- برد تعریف می‌شود و به خصوص در قراردادهای گردشگری هر دو طرف تقریباً به سود خود اطمینان دارند از این‌رو جای امیدواری است که با برقراری خط توریستی روس‌ها به همدان صنعت گردشگری در استان پوست‌اندازی کند و از حالت کم‌بهره گی و انجماد امروز به درآید.

٤- با پیش‌بینی این استراتژی در روابط طرفین از هم‌اکنون مسئولان صنعتی و تجاری استان به همراه بخش خصوصی باید در پی گسترش جای پای خود در بازار گسترده روسیه باشند. جمعیت و گستردگی سرزمینی روسیه، فرصت بی‌نظیری برای همدانی‌ها در جهش اقتصادی است. از این‌رو ضروری است که تأمین بازار و تسهیل واردات محصولات همدان به روسیه در متن قراردادهای صنعتی با سوردولوفسکی‌ها گنجانده شود تا در قبال سودبری از استان متعهد به تسهیل فروش محصولات در کشور خود نیز باشند که به گفته تاجران و سرمایه‌گذاران ،کار سختی در روسیه است.

۵- رفت‌وآمد هیأت‌های روسی به همدان را نباید فقط در قالب اقتصاد و تجارت دید. آنچنان که اشاره شد یکی از محورهای این روابط آموزش بوده است. در این مسیر نهادهای علمی و دانشگاهی استان باید فعال‌تر ظاهر شده و از توان علمی روس‌ها استفاده لازم را ببرند. هرچند که این رابطه می‌تواند دوسویه نیز باشد و حتی می‌توان به انتقال دانشجویان روسی به استان نیز فکر کرد که البته به گفته سنایی کار در این زمینه بسیار کمرنگ بوده است. گسترش روابط علمی می‌تواند مکمل و تقویت‌کننده روابط تجاری و اقتصادی و صنعتی نیز باشد و به توسعه فناوری‌های استان کمک کند.

٦- روس‌ها از اینکه همدان را نخستین مقصد خود در ایران برای ایجاد روابط انتخاب کرده‌اند بسیار خوشحالند. همدان باید قدر این فرصت را بداند- هرچند که در دوران گذشته از آن غافل بوده است- و این فرصت طلایی را با کوتاه‌کاری و انفعال مدیریتی در برخی حوزه‌های استان از دست ندهد. در همین سفر دیده شد که فعالان اقتصادی استان‌های همجوار حضور یافته و نشان داده که مترصد هستند تا جایگاه همدان را از آن خود کنند.

از این‌رو نباید به سادگی از کنار این موقعیت حساس و طلایی گذشت و با رفتن روس‌ها نباید بالش نرم روزمره گی را زیر سر گذاشت. در دنیای کنونی رقابت و برجستگی‌ها سخن می‌گوید و هیچ کشوری منتظر پاسخ مثبت دیگری نمی‌ماند یعنی سرعت کار این اجازه را نمی‌دهد و اگر مسئولان و بخش خصوصی خواهان رهاوردی از روابط با روس‌ها هستند باید مشتاقانه و پیگیرانه از کانال ایجاد شده نهایت استفاده را ببرند. شرایط برای جهش استان از این رابطه فعلا با وجود سفیر نهاوندی ایران در مسکو بسیار فراهم است اما دیر یا زود دوران سفارت سنایی نیز به پایان می‌رسد و آن زمان دیگر باید انگشت حسرت گزیده شود و هیچ. در این ۲ سال دیده شد که برخلاف آنچه دماسنج‌ها نشان می‌دهند هوای همدان سردتر از روسیه بوده و این سردی جمودوار به ضرر ما تمام می‌شود.

استاندار در مراسم تجلیل از والدین شهدای سراسر استان

در وصیت‌نامه شهدا کلامی از تفرقه نیست

■ از قداست سپاه نباید کم شود

استاندار همدان وحدت و همبستگی برای پیشرفت کشور را مهمترین خواسته شهدا دانست و گفت: اهمیت این موضوع تا حدی است که در وصیتنامه شهدا نیز کلمه‌ای از تفرقه آورده نشده است.

محمدناصر نیکبخت در مراسم تجلیل از والدین شهدا در همدان با اشاره به اینکه وابستگان شهدا سرمایه‌های اجتماعی این نظام هستند، افزود: در این بین والدین شهدا از شایستگان روی زمین محسوب می‌شوند.

وی با اشاره به ایثار خانواده‌های شهدا برای حفظ نظام گفت: ایران همیشه مورد دست‌اندازی استکبار بوده و امروز هم وضعیت به همین شکل است، اما با شجاعت مردم غیور و والدین شهدا نتوانسته نقشه‌های خود را عملی کند.

استاندار همدان بیان کرد: در ۸ سال دفاع مقدس، دشمنان ایران نتوانستند همت، غیرت و دلاوری مردم این سرزمین را بشکنند و در نهایت شکست خوردند و به زانو درآمدند.

نیکبخت گفت: استان شهیدپرور همدان ۷ شهید مدافع حرم را تقدیم دین مبین اسلام کرده و توانسته دین خود را به نظام و اسلام ادا کند.

این مسئول بیان کرد: همه شهدا در یک تراز هستند اما در این میان شهید سردار همدانی شخصی بودند که شهدای زیادی را تربیت کرد و یا با آنان همرزم بودند.

استاندار همدان با اشاره به خصائل شخصیتی شهید همدانی گفت: ایشان شخصیت برجسته‌ای بود که خود را متعلق به هیچ گروه و یا حزبی ندانست و همواره در مسیر رهبری و ولایت حرکت کرد.

وی به نقش پررنگ سپاه پاسداران در نظام اشاره کرد و افزود: سپاه، پشتوانه عظیم این مملکت و نظام است و نباید قداست این مجموعه در هیچ موردی کم شود.

والدین شهدا سرمایه‌های نظام هستند

مدیرکل بنیاد شهید و امور ایثارگران استان همدان هم در این مراسم گفت: والدین شهدا سرمایه‌های نظام اسلامی هستند.

ناصر عارف ظهر با اشاره به شعار همیشگی ایران اسلامی مبنی بر تداوم راه شهدا بیان کرد: امنیت، اقتدار و عزت ایران اسلامی در گروی عمل به این شعار است.

وی با بیان اینکه انقلاب ما دینی- فرهنگی بود و دشمنان نیز به واسطه همین امر با انقلاب اسلامی مخالف هستند، گفت: شهدا با اعتقاد به اصل انقلاب اسلامی و محتوای آن در مقابل دشمنان ایستادگی کردند.

مدیرکل بنیاد شهید و امور ایثارگران استان همدان، والدین شهدا را سرمایه‌های نظام اسلامی بیان کرد و افزود: باید وجود این عزیزان را قدر بدانیم و به پاس زحمات آنها، ارزش‌های انقلاب را نیز به آیندگان انتقال دهیم.

در ادامه این مراسم نماینده مردم همدان و فامنین در مجلس شورای اسلامی نیز گفت: تجلیل از پدران و مادران شهدا مایه مباهات است؛ چراکه استقلال و آزادی ایران را مرهون خون شهدا هستیم.

امیر خجسته افزود: ایران اسلامی به برکت خون شهدا، به ابرقدرت منطقه تبدیل شده و هر روز نیز قله‌های بلند موفقیت را طی می‌کند.

وی با اشاره به ناامنی در کشورهای اروپایی گفت: امنیت امروز ایران حاصل خون شهدا و ایثار جانبازان است که باید این نعمت را ارج نهاد.

نماینده مردم همدان و فامنین در مجلس شورای اسلامی با تأکید بر اینکه روحیه شهادت‌طلبی و ایثار ایران به کشورهای دیگر نیز انتقال پیدا کرده است، افزود: همه این نعمت‌ها و سربلندی‌ها را از شهدا داریم.

وی با اشاره به اینکه ۲ هزار بسیجی در جنوب لبنان در مقابل ارتش سوم دنیا ایستادگی کردند، گفت: امروز فرزندان حزب‌ا... در لبنان با وحدت و ایثار، ارتش سوم دنیا یعنی اسرائیل را به زانو درآورده‌اند که این موفقیت نیز از دعای خیر والدین شهداست.

از بین رفتن مشکلات با قوی شدن انجمن‌های مردمی

همایش حمایت از حقوق مصرف‌کننده برگزار می‌شود

» اعظم اسلامی‌خواه

انجمن حمایت از حقوق مصرف‌کنندگان استان همدان در حمایت از مصرف‌کنندگان دستش بسته است. سال گذشته بود که انجمن حمایت استان در مهرماه تشکیل و کار خود را آغاز کرد، ولی در این مدت نماینده‌ای از انجمن استان در جلساتی که مربوط به حقوق مصرف‌کنندگان است، حضور نداشته و دستگاه‌های نظارتی بدون حضور و نظرخواهی انجمن حمایت استان تصمیم‌های خود را گرفته و به مرحله اجرا درآورده‌اند.

این در حالی است که چهارشنبه گذشته (یکم اردیبهشت ماه۹۵) رئیس انجمن حمایت از حقوق مصرف‌کنندگان استان همدان در جمع خبرنگاران، در پاسخ به سؤال همدان‌پیام مبنی بر اینکه انجمن حمایت در ۷ ماه گذشته چه اقداماتی در حمایت از حقوق مصرف‌کنندگان استان انجام داده و با وجود شکایت‌های متعدد چرا در این مدت تغییر محسوسی در کیفیت و نرخ‌گذاری کالاها و خدمات ارائه شده دیده نمی‌شود؟ گفت: این انجمن بسیار نوپاست و فعلاً نمی‌توانیم وارد جزییات امور شویم. از طرفی هم بازوی اجرایی مصرف‌کنندگان تعزیرات است و پرونده‌هایی که در انجمن تشکیل می‌شوند باید به تعزیرات ارجاع داده شوند. اما مشکل دیگرمان این است که با توجه به قانون حمایت از حقوق مصرف‌کنندگان، وزیر کشور نامه‌ای به استانداری همدان ابلاغ کرده که انجمن‌ها باید در تمامی کمیسیون‌ها و کارگروه‌ها با داشتن حق رأی شرکت داشته باشند اما از بهمن‌ماه تاکنون هنوز جوابی به ما داده نشده است.

محمد شاهرخی افزود: حضور ما در کمیسیون‌ها و کارگروه‌های مربوط به مصرف‌کنندگان موجب می‌شود بهتر بتوانیم از حقوق آنها دفاع کنیم.

به گفته شاهرخی، اگر نگاه‌ها تغییر و مسئولان همکاری کنند، بسیاری از مشکلات موجود حل خواهند شد.

برخی دستگاه‌ها انجمن‌ها را رقیب خود می‌دانند

دبیر انجمن حمایت از حقوق مصرف‌کنندگان هم در پاسخ به سؤال دیگر همدان‌پیام مبنی بر اینکه راهکار انجمن حمایت برای کاهش تخلفات چیست؟ گفت: بیش از ۵ هزار واحد صنفی وجود دارد و برای بازرسی مداوم آنها نیاز به تعداد بسیار زیادی بازرس وجود دارد که به کارگیری تعداد بیشتر بازرسان در استان وجود ندارد، ضمن اینکه حتی با بالا رفتن نرخ جریمه هنوز مبالغ جریمه‌ها هم عامل بازدارنده تخلف نیستند. بنابراین باید شرایط بازار طوری شود که امکان تخلف از بین برود و راهکار آن هم افزایش تعداد و قوی شدن انجمن‌های مردمی است که مردم خودشان پیگیر مشکلات و تخلفات موجود شوند.

مرتضی بیدآبادی بیان کرد: در این میان اگر صندوق‌های مکانیزه راه بیفتد و همه واحدهای صنفی به این صندوق‌ها مجهز شوند بسیاری از مشکلات موجود حل خواهند شد.

به گفته بیدآبادی، چون در حال حاضر انجمن‌ها شناخته شده نیستند برخی دستگاه‌ها انجمن‌ها را رقیب خود می‌دانند در صورتی که انجمن‌ها بازوهای دستگاه‌های اجرایی و نظارتی هستند.

۳۱ اردیبهشت ماه همایش حمایت از حقوق مصرف‌کننده

به گفته رئیس انجمن حمایت از حقوق مصرف کننده استان همدان ۳۱ اردیبهشت ماه همایش «شرکت‌های حامی مصرف‌کننده» با حضور وزیر صنعت، معدن و تجارت برگزار خواهد شد که هدف از برگزاری آن این است که تمام فرصت‌های مورد نیاز را برای بنگاه‌های اقتصادی در بخش‌های تولیدی، توزیع و خدمات فراهم کرده تا وضعیت خود را بسنجند و بدانند باید چه مسیری را طی کنند.

همچنین افزایش انگیزه در تولیدکنندگان و ارائه‌دهندگان خدمات، افزایش ترغیب مصرف‌کنندگان به استفاده از کالاهای تولیدی داخل، تلاش برای قیمت‌گذاری عادلانه، بالا بردن استاندارد و افزایش رقابت بین تولیدکنندگان از اهداف این همایش است.

شاهرخی در ادامه گفت: شرکت‌های تولیدی و خدماتی از لحاظ قیمت، کیفیت، خدمات پس از فروش و رضایتمندی مشتریان ارزیابی می‌شوند.

وی افزود: بنگاه‌ها باید نگرش خود را نسبت به بازار تغییر دهند و از سیستم تولیدمداری به مشتری‌مداری روی بیاورند و رضایت مشتری را سرلوحه کار خود قرار دهند.

برای شرکت در همایش محدودیتی برای ثبت شرکت‌ها وجود ندارد و شرکت‌ها و یا واحدهایی که براساس مؤلفه‌های انجمن حداقل نمره ۷۵ کسب کنند، لوح و تندیس انجمن حمایت از حقوق مصرف‌کنندگان را دریافت می‌کنند.

فرماندار ملایر:

باید امانتدار واقعی باشیم

■ رئیس هیأت نظارت استان: برای یک رأی هم ارزش قائل شوید

ملایر- خبرنگار همدان‌پیام: در آستانه برگزاری دومین مرحله انتخابات مجلس شورای اسلامی شهرستان ملایر، جلسه ناظرین هیأت اجرایی و نمایندگان شهرستان با حضور رئیس هیأت نظارت و بازرسی انتخابات استان و فرماندار ملایر برگزار شد. علیرضا امامی و احد آزادیخواه ۲ کاندیدای شهرستان ملایر هستند که در ۱۰ اردیبهشت‌ماه ۹۵ برای کسب دومین کرسی مجلس به رقابت می‌پردازند.

معاون استاندار و فرماندار ویژه ملایر در این جلسه با اشاره به مشارکت حداکثری مردم گفت: در شهرستان ملایر ٤۲ نفر با هم رقابت کردند که انتخابات بسیار خوبی را داشتیم.

عبدالعظیم رضایی به جایگاه بسیار خوب ملایر در مرحله نخست اشاره کرد و افزود: در ۵۵ حوزه انتخابیه سراسر کشور اکنون کار برگزاری انتخابات آغاز شده است که ۱۳٦ کاندیدا برای کسب ٦۸ کرسی باقیمانده مجلس شورای اسلامی رقابت می‌کنند.

وی با تأکید بر اینکه فعالیت‌های تبلیغاتی کاندیداها در این مدت رصد شد و کمترین حاشیه و تخلفاتی که به طور طبیعی گزارش می‌شود، داشتیم؛ بیان کرد: قطبی کردن و سیاسی کردن به هیچ عنوان مطرح نیست و هم حساسیت و رقابت بسیار فشرده است و دقت کار بالا می‌رود. در مرحله دوم در شهرستان ملایر باید بحث بی‌طرفی و رعایت تقوای الهی و سیاسی باید در اولویت ما باشد.

رضایی همچنین با اشاره به اهمیت ویژه مشارکت حداکثری و حضور گسترده مردم گفت: واجدین شرایط در این مرحله نسبت به گذشته بیشتر شده‌اند و تمام افرادی که متولد دهم اردیبهشت ماه سال ۷۷ هستند واجد شرایط رأی هستند که در ملایر ۹٤۲ نفر رأی اولی وجود دارد.

رئیس هیأت نظارت و بازرسی انتخابات استان هم با اشاره به اینکه امروز مسئولیت انتخابات، رأی‌گیری‌ها و تمام مسائل در اختیار ۲ گروه اجرا و ناظر است، افزود: با توجه به مشارکت ۵۹ درصدی مردم ملایر در انتخابات مرحله نخست باید گفت در بسیاری از کشورها با تبلیغات وسیع ٤۰ درصد مردم شرکت می‌کنند؛ اما در شهرستان ملایر نزدیک ٦۰ درصد مردم واجد شرایط رأی دادند.

حجت‌الاسلام محمد جوادی خطاب به هیأت نظارت گفت: در انتخابات باید بی‌طرف کامل باشیم، وضعیت کنترل شود تا حق به ذی حق برسد.

وی در پایان با تأکید بر اینکه باید برای یک رأی هم ارزش قائل شد، افزود: نمایندگان فرماندار و کاندیداها باید کمال بی‌طرفی را داشته باشند اگر خطایی از کسی مشاهده کردند اطلاع دهند تا انتخاباتی پر رونق برای شهرستان داشته باشیم.

shenide@hamedanpayam.com

شنیده‌ها

۱- آب‌وهوای همدان به استاندار سوردلوفسک نساخته است. گویا وی در سفر یک روزه به همدان دچار سرماخوردگی شده است. گفتنی است استاندار همدان در دیدار با استاندار سوردلوفسک متوجه این موضوع شده و اقدامات درمانی را توصیه کرده است.

۲- فعالان شاخص سیاسی به استان می‌آیند. گویا با آغاز تبلیغات رسمی انتخابات مرحله دوم این آمدورفت‌ها شدت یافته است. گفتنی است به نظر می‌رسد دو طرف تصمیم گرفته‌اند همه داشته‌های خود را در دور دوم انتخابات رو کنند.

۳- استاندار به اقدام اتاق بازرگانی در دعوت از تجار سایر استان‌ها به نشست با هیأت تجاری روس ایراد گرفته است. گویا وی این اقدام را عاطفی توصیه کرده است. گفتنی است استاندار گفته مگر یزد و شیراز ما را در کار تجاری با طرف‌های خارجی شریک می‌کنند؟

٤- پیشنهاد شورای شهر به هیأت آلمانی برای طراحی المان‌های شهر همدان با انتقاد مواجه شده است. گویا هنرمندان و معماران استان از این پیشنهاد گلایه دارند. گفتنی است فراخوان، روش معقول برای انتخاب طرح‌های مورد نیاز زیباسازی شهری است.

۵- چگونگی فعالیت اپلیکیشن‌های اطلاع‌رسانی تلفن همراه در ابهام است. گویا این اپلیکیشن‌ها برای فعالیت خبری و اقتصادی باید مجوز فعالیت داشته باشند اما بدون مجوز فعالیت می‌کنند. گفتنی است چند روزنامه دارای نرم‌افزار خبری هستند که می‌توان فعالیت آنها را قانونی دانست.

یادداشت

حمایت از بخش خصوصی در استان شعار یا واقعیت

حمایت از بخش خصوصی و سپردن امور اقتصادی به این بخش از جمله راهکارهای مهم برای توسعه است که کشورهای پیشرفته دنیا تجربه موفقی در این زمینه دارند. ضمن اینکه کارشناسان و صاحب‌نظران اقتصادی نیز بر این باورند که حضور مؤثر و نقش‌آفرینی مستمر فعالان بخشهای غیردولتی در عرصه اقتصاد زمینه‌ساز تحرک اقتصادی و رشد و توسعه پایدار است.

این مهم از مدتها پیش در بیشتر کشورهای در حال توسعه مورد توجه قرار گرفته است. در کشور ما نیز با توجه به سیاستهای مربوط به اصل ٤٤ قانون اساسی و ضرورتهایی چون اقتصاد مقاومتی اهمیت پرداختن به بخش خصوصی و اعتماد و اطمینان به فعالان این بخش کاملاً روشن است.

واقعیتی است انکارناپذیر که محدودیت‌های منابع مالی دولت بهره‌برداری از پروژه را طولانی کرده و باعث کندی فعالیتهای اقتصادی می‌شود که این به نفع اقتصاد کشور نیست و بنابراین تنها راه نجات از مشکلات موجود و قرار گرفتن در مسیر توسعه سرمایه‌گذاری بخش خصوصی در کنار حمایتهای دولت است که کمک شایانی به توسعه کشور در ابعاد گوناگون می‌کند.

بر همین اساس نگاه دولت به بخش خصوصی نگاهی کاملاً حمایتی است و دولت سعی دارد بخش خصوصی را توانمند کند تا چرخهای اقتصاد بهتر بچرخد.

در استانی مثل همدان نیز که با توجه به ضرورتها و اولویتهای تعریف شده در حوزه‌های مختلف، نیاز مبرم به سرمایه‌گذاری بخش خصوصی دارد، پرداختن به این موضوع از اهمیت خاصی برخوردار است و به تبع آن همکاری و تلاش مسئولان استان در جذب سرمایه‌گذاران بخش خصوصی را دوچندان می‌کند.

از سوی دیگر شرایط موجود استان ایجاب می‌کند که موانع و مشکلات پیش روی بخش خصوصی به ویژه در بحث سرمایه‌گذاریهای کلان به هر شکل ممکن مرتفع شود تا فضای مساعدی برای فعالیتهای اقتصادی مفید و اثربخش فراهم شود.

البته استاندار همدان بارها از چنین ضرورتی سخن گفته و از مدیران استان خواسته تا برای سرمایه‌گذاری و زمینه‌سازی برای تقویت اقتصاد مقاومتی تلاش و همکاری کنند، با این حال باید پذیرفت که وضعیت موجود استان با اهداف مورد نظر و شرایط مطلوب فاصله دارد و ما همچنان نیازمند گامه‌ای عملی بیشتری از سوی مسئولان هستیم تا در استانی که از ظرفیت‌های مهم ارزشمندی برخوردار است، روند سرمایه‌گذارها سرعت بیشتری به خود گیرد.

در همین راستا با توجه به اهمیت موضوع به نظر میرسد برای رفع موانع و مشکلات فعالان و سرمایه‌گذاران بخش خصوصی نیازمند تشکیل کمیته ویژه‌ای است تا در این کمیته عواملی که مزاحم فضای کسب‌وکار است و یا به هر دلیلی برای تولید و فعالیت اقتصادی و تجاری ایجاد مانع می‌کند، شناسایی و بررسی شود تا دغدغه‌های سرمایه‌گذاران و فعالان بخش خصوصی از بین رود.

به هر حال با توجه به جایگاه بخش خصوصی در اقتصاد و نیازی که امروزه در استان به جهت بهره‌مندی از ظرفیت‌های این بخش احساس میشود، فراهم کردن زمینه‌های فعالیت و نقش‌آفرینی سرمایه‌گذاران بخش غیردولتی در اقتصاد استان ضرورتی اجتناب‌ناپذیر است و همگان باید به این موضوع توجه جدی داشته باشند که بدون حمایت از بخش خصوصی، توسعه استان ممکن نخواهد شد.

پیام تاریخ، تمدن و فرهنگ مادستان
The Message Of Madestan's History & Civilization & Culture
روزنامه همدان پیام
۳
شنبه ● ۴ اردیبهشت ماه ۱۳۹۵ ● شماره ۲۶۱۷
مادستان
madestan@hamedanpayam.com

فرماندار ملایر در شورای فرهنگ عمومی:

اقتصاد و فرهنگ ارتباط تنگاتنگ دارند

ملایر- خبرنگار همدان‌پیام: دومین شـورای فرهنگ عمومی شهرستان ملایر در حالی برگزار شـد که باز هم فرماندار شهرسـتان بر مصوبات و اجرایی شدن آنها در صورت تصویب، تأکید کرد.
رضایی خواستار عزم جدی و پیگیری مجدانه اعضا در برگزاری جلسات و خروجی عملی و کاربردی در خصوص طرح‌ها در شورا شد.
رئیس شورای فرهنگ عمومی شهرستان در این جلسه با اشاره به اینکه سال اقتصاد و عمل را از شعار بیرون آوریم و اقدام عملی داشته باشیم گفت: برای تحقق هر امری باید از ابتدا برنامه‌ریزی کنیم سپس هدف‌گذاری و در نهایت اقدام و عمل داشته باشـیم، در زمینه اقتصاد مقاومتی نیز باید اینگونه عمل کنیم. حجت‌الاسلام سید حسـن فاضلیان حضور پیگیر، با انگیزه و جدی اعضا را در جلسـه مهم برشـمرد و افزود: باید اعضا توسط دبیرخانه شورا دعوت شـوند، تدبیری اتخاذ شود تا همه اعضا حضور یابند و ماهی یک‌بار جلسـه تشکیل شود. فرماندار ویژه ملایر در ادامه با ابراز امیدواری از اینکه به لحاظ کیفی و کمی تأخیر و فاصله جلسـات جبران شـود، گفت: بحث اقدام و عمل را باید در همه کارها داشـته باشیم باید اقدام به معنای واقعی داشته باشـیم.عبدالعظیم رضایی با تأکید بر اینکه اگر طرحی تصمیم‌گیری می‌شود باید اجرایی شود و اگر پذیرفته شد جای بحث نیست، افزود: تاکنون مشکلات شناخته شـده، حال باید راهکار عملی ارائه شود تا پیگیری آنچه در زمینه اجراست، انجام شود.وی با اشاره به اینکه اقتصاد و فرهنگ ارتباط تنگاتنگ و تعیین‌کننده با هم دارند گفت: شـعار سـال نباید ما را از سـایر اقدام‌ها به ویژه فرهنگ غافل کند. فرماندار با اشاره به پیگیری رفع مشکلات واحدهای تولیدی به موضوع فرهنگ‌سازی آنها اشاره کرد و افزود: ما جامعه و ملت پرمصرفی هسـتیم تاکنون در این حوزه مدیریت نشـده و در بحث اقتصاد واحدهای تولیدی سرمایه‌های عظیم مفقود مانده است.

کوتاه از شهرستان

فرماندار فامنین

خواسته معلمان باید در اولویت باشد

فامنین- خبرنگار همدان‌پیام: نخسـتین شورای آموزش‌وپرورش شهرسـتان در سال ۹۵ با محوریت بزرگداشت مقام معلم و جشنواره خیرین مدرسه‌ساز برگزار شد.
فرماندار فامنین در این جلسه هم با اشاره به اینکه خواسته معلمان باید در اولویت باشـد، خواستار حضور مدیران ادارات مختلف و اعضای شورای شهر و مسئولان انجمن اولیا و بخشداری‌ها در مدارس سطح شهرستان برای عرض تبریک روز معلم شد.
ظاهر پورمجاهد گفت: این کار باید به تناسب برنامه‌ریزی آموزش و پرورش صورت پذیرد .
وی خواسـتار برپایی هر چه بهتر جشنواره خیرین مدرسه‌ساز شد و افزود: فرمانداری نیز از هر گونه کمک در این زمینه دریغ نخواهد کرد.
فرماندار همچنین تشـکیل تیم و گروه پشتیبان در خصوص جذب و نگهداشت خیرین مدرسه‌ساز را بسیار مثبت ارزیابی کرد و گفت: باید از برنامه‌های هزینه‌بری که از اولویت پایینی برخوردارند چشم‌پوشی شـود و در مقابل آن مبالغ را صرف برنامه‌های مهمتری مانند تقویت همه‌جانبه دانش‌آموزان کرد.
مدیر آموزش‌وپرورش شهرستان فامنین هم به فعالیت‌های انجام شده در حوزه‌های پرورشی، آموزشی و پشـتیبانی برای کیفیت‌بخشی به آموزش پرداخـت و در ادامه به اقدامات صورت گرفته در خصوص انتخاب معلم نمونه در شهرستان اشاره کرد.
عباس رجبی گفت: ارسـال شـیوه‌نامه انتخاب معلم نمونه به تمامی مدارس ارسـال شده و سهمیه در نظر گرفته شـده هم برای مرحله شهرستان، ٤ نفر معلم و ۲ نفر مدیر یا معاون و برای معرفی به استان هم یک نفر است.
وی در ادامه به برگزای مراسـم روز معلم در ۱۲ اردیبهشت‌ماه اشاره کرد و برای بزرگداشت مقام معلم و تکریم فرهنگیان، از اجرای برنامه هـای متنوع خبـر داد. رجبی با تأکید بر اینکـه تمهیدات لازم برای برگزاری جشنواره خیرین مدرسه‌سـاز در ۱۸ اردیبهشت‌ماه ۹۵ هم انجام شده اسـت، دعوت از خیرین و همچنین خانواده‌های خیرین مرحوم و تشـکیل تیم پشتیبان خیرین مدرسه‌ساز به پاس قدردانی از زحمات آنان و شناسایی و سازماندهی آنان را از اعم برنامه‌های مربوط به خیرین مدرسه‌ساز دانست.

هر ثانیه قطع یک پا به دلیل دیابت

زنگ سـلامت در مدارس نهاوند همزمان با آغاز هفته سلامت با شـعار غلبه بر دخانیات روز گذشـته با حضور معاون فرماندار نهاوند و مسـولان شهرستان در آموزشـگاه نمونه دولتی عرفان به صدا درآمد.
رئیس شبکه بهداشت شهرستان در این مراسم با بیان اینکه در گذشته علل مرگ و میرها اغلب از بیماری‌های واگیردار بود، گفت: در حال حاضر بیماری‌های غیر واگیر از جمله سـرطان، سکته و دیابت علت بیشتر مرگ و میرها شده است.
بـه گفته مؤمن‌علی دارابی؛ بیشـترین قطعی پا در کشـور ما پس از تصادف‌ها بر اثر بیماری دیابت است.
در حال حاضر ٤۰۰ میلیون دیابتی در جهان هسـت که ۱۱درصد آن در ایران اسـت و در هر ۱۰ثانیه یک نفر بر اثر ناآگاهی ابتلا به دیابت جان خود را از دسـت می‌دهـد و در هر یک ثانیه پایی بر اثر ابتلا به دیابت قطع می‌شود.

برگزاری اردوی آمادگی دفاعی دانش‌آموزان تویسرکانی

تویسرکان- خبرنگار همدان‌پیام: مرحله سوم اردوی عملی آمادگی دفاعی مرحله سـوم در میدان تیر در تویسـرکان ویژه دانش‌آموزان متوسطه دوم برگزار شد.
مسـئول برگزاری اردوی عملی آمادگی دفاعی دانش‌آموزان پسـر تویسـرکان به همدان‌پیام گفت: مرحله نخسـت و دوم این اردو در مدارس تویسـرکان و بخش قلقلرود بـا محوریت جنگ نرم، آشـنایی تئوری با اصول سلاح‌شناسـی و تیراندازی و پدافند غیر عامل برگزار شـده و امروز مرحله سـوم همان میدان تیر در حال برگزاری است.
مسـعود بیات افزود: آشـنایی با فنون رزم، آموزش نظامی، بالا بردن توانایی رزمی بسـیجیان و جذب آنان به بسـیج دانش‌آموزی و نیز آمادگـی همه جانبه برای مقابله با تهدیدات احتمالی از جمله اهداف این برنامه است.

۳۰۰ هکتار از مزارع فامنین زیر کشت چغندرقند می‌رود

فامنین- خبرنگار همدان‌پیام: تاکنون در کشت بهاره نزدیک به ۹۰ هکتار از اراضی شهرستان فامنین به زیرکشت چغندرقند رفته است و پیش‌بینی می‌شود در سال زراعی جدید برآورد تولید ما از ۳۰۰ هکتار سطح زیرکشت به میزان ۱۳ هزار و ۲۰۰ تن برسد .
مدیر جهادکشـاورزی شهرستان فامنین در گفت‌وگو با همدان پیام گفت: این سـطح زیرکشت نسبت به سـال ۹٤ تقریباً ۱۵۰ هکتار کاهش پیدا کرده که این مسـاله به دلیل برنامه‌ریزی کاهش سطح محصولات پرآب‌بر و با هدف افزایش عملکرد در سـطوح کشت شده است.
علی موحدی ابراز امیدواری کرد برای تحقق بخشیدن به سیاست‌های اقتصاد مقاومتی مصمم هستیم که سـطح قابل توجهی از کشت این محصول با استفاده از نوار تیپ آبیاری شود و انتظار داریم که با هدف مصرف بهینه آب بتوانیم این سـطح از روش آبیاری را که راندمان آن بیش از ۹۰ درصد است، افزایش دهیم.

با زبانِ فرهنگ، زمین پاک می‌شود

» ندارستمی

حال زمین خوب نیست و از این همه آلودگی نفس‌هایش به شماره افتاده است. در حالـی که در این روزها و همه روزها باید یادآور بود زمینی هم هست که باید هوای آن را داشـت نه فقط در روز زمین پاک و به صورت نمادین! که همه روز و همه جا... و این یعنی فرهنگ‌سازی.
روز زمین پاک، روزی برای افزایش آگاهی و قدردانی نسـبت به محیط زیست کره زمیـن که ما را به اقدامـی فرا می‌خواند تا عملکردمان را بسـنجیم، آگاهی‌مان را وسعت بخشیده و این روز شکرگزاری را محترم شماریم.
چند ۱۰ سال پیش در سال ۱۹۷۰ چندین و چند حادثه رخ داد تا جهان تکانی بخورد. در آن سال نخسـتین باری بود که برای پاک بودن زمین، جشن گرفتند و ایده آن را «جان مک مونل» در سـال ۱۹٦۹، در همایش یونسکو درباره محیط‌زیست مطرح کرد.
در حالـی که در قرآن کریـم و از زبان اولیاءمان که به سال پیش برمی‌گردد؛ بارها از زمین، نقش‌های این نعمت بزرگ الهی و پیدا و ناپیدای آن، سخن گفته شده است. بزرگانمان در نگاهی بلند و سازنده، انسان را مأمور آباد کردن زمین دانسته‌اند.
حالا با آغاز عصر ماشین و جنگ ثانیه‌ها، راه تسلط انسان بر طبیعت تا اندازه زیادی هموار شـد؛ اما امروز خودخواهی‌ها و سودجویی‌های انسان، ناآگاهی روستایی‌ها و بی‌مسئولیتی شهری‌ها همچون بمب‌های آلوده، طبیعت را ترور کرده است.
در کلام، بر گسـتره بزرگ رسـانه‌ها و جمعیت‌ها سخن از مدرن بودن و مدرنیته اسـت؛ اما نمی‌دانند که رعایت حریم و حرمت زمین یکی از نشانه‌های شهروندی است. گوشـی‌ها مدرن و امکانات شیک را دارند و در کلام، مدرن حرف می‌زنند امـا هنوز زباله‌های خود را در تن سـبز جمعیت رها می‌کنند تـا در دوگانه ادعا و افتضاح زمین هر روز آلوده‌تر شـود. مشکل از فرهنگ و آموزش است مثل باقی عرصه‌های مشترک انسان و طبیعت.

ضـرورت ارزش‌سـازی برای حفاظت از محیط‌زیست

در این‌باره یک آسیب‌شـناس اجتماعی به همدان‌پیام با تأکید بـر اینکه موضوع زمین پاک و اهمیت حیاتی آن برای تداوم نسـل بشـر چه از نظر کمی و چـه از نظر کیفی ملموس اسـت، از چرایی واقف نبودن عده زیادی از قشرهای مختلف جامعه به اهمیت این موضوع می‌گوید و ادامه می‌دهد: مسأله بودن هر پدیده را ابتدا کارشناسان اطلاع داده و سپس بسیج همگانی برای حل آن صورت می‌پذیرد و اکثریت جامعه هم با این موضوع همراه، هم دل و همگام می‌شوند؛ موضوعی که در خصوص حفظ محیط زیست و زمین پاک دیده نمی‌شود، این است که حفاظت از محیط زیست به درستی و وضوح به آگاهی مردم نرسیده و آسیب‌شناسی نشده است.
حسـین رضایی می‌افزاید: به طور مثال رها کردن زباله‌های پلاسـتیکی در طبیعت چه صدمات جبران‌ناپذیـری به زمین می‌زند و یا دفـع زباله‌ها در جـوار رودخانه‌ها منجر به سرایت شـیرابه‌های بسیار آلوده به بستر رودخانه‌ها شده و موجب نابودی اکوسیستم و... می‌شـود و یا نقشـی که هر درخت در تصفیه هـوا از ذرات معلق و گردوغبارهای خطرناک برعهده دارد.
به گفته وی، اصولاً مفاهیم بسـیار مهم ابتدا بایـد تبدیل به ارزش شـوند و این ارزش، منبعی برای هنجار یعنی شیوه عمل بر اساس ارزش‌ها و مهمترین مفاهیم موجود در جامعه شود.
رضایـی بـر ارزش حفظ محیط زیسـت و تأثیراتـی که بر حیات انسـان‌ها برجای می‌گذارد، تأکید دارد و می‌گوید تعداد افرادی که بر اثر آلودگی هوا و یا آب‌های آلوده دچار بیماری‌های گوارشی، ریوی و... و در نهایت مرگ می‌شـود به مراتب بیشتر از حوادث، سـوانح و... اسـت؛ پس باید مقوله حفظ محیط‌زیست، زمین پاک، هوای پاک و... را به عنوان مقوله‌ای فوق‌العاده ارزشمند در ذهن آحاد جامعه نهادینه کرد و کودکان خود را از آغازین سال‌های تولد به هر وسیله و ابزاری که در دست داریم؛ آموزش دهیم.
این آسیب‌شـناس اجتماعی بیـان می‌کند: مبحث ارزش‌سازی و هنجارسازی در مقوله بسیار مغفول مانده حفاظت از محیط زیست کـه تقریباً در همه جـا (از صنعت گرفته تا فرهنگ عمومـی) در اولویت آخر قرار دارد مسـتلزم گذشت پروسه‌ای بلندمدت و برنامه‌ریزی دقیق و استفاده از تجربیات صاحبنظـران و صـد البته دیگـر جوامع پیشـگام و موفق در عرصـه حفاظت از محیط زیست است.
رضایی می‌گوید: بسیاری از این ارزش‌های سبز برای حفاظت از محیط زیست در تعالیم انسان‌ساز دین مبین اسلام به دفعات متذکر شـده و در خصوص اهمیت آن به وضوح بحث شـده است، باشـد که ما انسان‌ها و شهروندان ایرانی از این تعالیم بهرمند شویم؛ هم در عرصه ایده و هم در میدان عمل.

ارزش‌سـازی در مقوله بسـیار مغفـول مانده حفاظت از محیط زیست که تقریبـاً در همه جا در اولویـت آخـر قرار دارد مسـتلزم گذشت پروسـه‌ای بلندمدت و برنامه‌ریزی دقیق است

بودجه فرهنگی بـرای حفاظت زیست داریم

مدیرکل حفاظت محیط‌زیست استان همدان هم با تأکید بر اینکه در طول سال مناسبت‌های متعدد زیسـت‌محیطی داریم که به ٤۰ مورد هم می‌رسد، می‌گوید: برای روز زمین پاک بـه لحاظ اینکه زمین به مثابه «مادر طبیعت» شناخته می‌شود؛ مناسبت بسیار کلی است که بسیاری از مناسبت‌های زیست‌محیطی دیگر را در خود جای داده است.
محمدرضا محمدی بـر ۳ عامل آب، خاک و هوا اشاره می‌کند و اینکه ۲ عامل نخست در این روز محوریت است. البته آب هم به نوعی غیرمستقیم در این موضوع جای دارد.
وی بر محافظـت از این ۲ عامل زمین فارغ از آلودگی‌ها تأکیـد دارد و اینکه برنامه‌های پیش‌بینی شده هم ناظر بر حفاظت منابع آبی و خاک است.
محمدی با توجه به اینکه پساب‌ها در انواع مختلف، خـاک را تهدید می‌کننـد، ادامه می‌دهد: با توجه به اینکه توجه افکار عمومی خیلی کمتر بر خاک معطوف اسـت، بیشتر نگاه‌ها بـه آلاینده‌های خاک و تمرکز حفظ منابـع هم با محوریت همیـن عامل اصلی است.
وی بر تمرکز سـازمان در استان به موضوع پسماند خبر داد که بیشترین آسیب به منابع خاک هم از مدیریت نامناسب پسماندهاست.
همچنیـن در نظر داریم تعـدادی از صنایع همراه محیط زیسـت را که برنامه مدیریت پسماند را به صورت مطلوب اجرا می‌کنند، به عنوان برترین‌ها معرفی کنیم.
مدیـرکل حفاظت محیط‌زیسـت اسـتان همچنیـن با توجـه به اینکـه بخش اعظم مأموریت‌های سازمان بر متوجه کردن افکار عمومی در قالب آموزش و فرهنگ‌سـازی اسـت، بیان می‌کند: سـالانه از منابع ملی و اسـتانی برای فرهنگ‌سـازی در نظر گرفته می‌شـود که متناسـب با اولویت‌ها هزینه می‌شوند.
محمـدی از برنامه‌ریـزی ٥٦ برنامه برای زمین پاک در استان با مشارکت انجمن‌های زیست‌محیطی خبر می‌دهد و استفاده از نفوذ صاحبان تریبون‌های اجتماعی، بهره‌گیری از اسـاتید و مراکز آموزشی استان، رسانه‌های گروهی مختلف و سـازمان‌های مردم نهاد و اجـرای برنامه‌های نمادین و... را از جمله اهرم‌های فرهنگ‌سـازی در این سـازمان برمی‌شمرد.
به گفته وی، امـروز با توجه به تلاقی هفته سلامت و زمین پاک، پاکسازی کوه الوند را به صورت نمادین با همکاری علوم پزشکی و... را خواهیم داشت.

بودجه محدود برای فرهنگ‌سازی و همت همگانی برای آن

اما مدیرکل منابع‌طبیعی و آبخیزداری استان همدان هـم بر احترام و حفظ حرمت زمین تأکید دارد و می‌گوید: شرایط خاک استان ۸ تا ۱۲ تن در هکتار بوده که نسبت به متوسط کشـور (۱۸ تن در هکتار) مناسب است؛ اما نسـبت به میانگین جهانی (٤ تن در هکتار) مناسب نیست.
محمدرضا همتی از تقویت پوشش گیاهی به عنوان تنها عنصر اثرگذار بر کاهش فرسایش خاک یاد می‌کند.
وی با تأکید بر اینکه تصرفات اراضی ملی، مراتع و... در اسـتان کم و بیش وجود دارد، بیان می‌کند: در سـال حدود هزار پرونده در این زمینه تشـکیل می‌شود که ٥۰ درصد به چرای غیرمجاز و زودهنگام مراتع برمی‌گردد و مابقی هـم برای تصرفاتی اسـت که به بهانه‌های مختلف انجام می‌شود.
همتی با تأیید این موضوع که شناخت زمین نیازمند فرهنگ‌سازی برای شناخت قابلیت‌ها و محدودیت‌هاسـت، می‌گوید: این سازمان برای فرهنگ‌سازی بودجه محدودی دارد که اعتبارات آن در قالب آموزش ترویجی کافی نیست تا در سطح جامعه برنامه‌ریزی کنیم.
وی بـا بیان اینکه در این بین دسـتگاه‌های فرهنگی و رسانه‌ها، جهادکشاورزی، و سایر نهادهـای مرتبط باید به سـهم خود برای فرهنگ‌سـازی به صورت جدی وارد عمل شوند، بر تقویت اعتبارات در دستگاه‌ها تأکید می‌کند.

همه با هم باشیم...

در هر حال بارهـا و بارها گفته‌اند تنها به یک روز بسـنده نکنید. هر فرد و گروهی می‌توانـد با برگـزار کردن یک مراسـم کوچک یـا بزرگ، بازیافت و صرفه‌جویی و مانند اینها در جامعه، ترویج شـیوه‌های زیسـت سـاده‌تر، با مراقبت از درختان و خیلی از کارهای بزرگ و کوچک دیگر به طور کلی احساس مسئولیت نسبت به آن، هر روز را برای خود روز زمین پاک کند و آن را جشن بگیرد.
امیدواریم سال دیگر همین موقع دوباره این جملات را تکرار نکنیم یا حداقل پیشرفتی در فرهنگ‌سازی بنویسیم؛ امیدواریم...

شورای آموزش و پرورش رزن در آماج بی‌نظمی

▪ آقای مدیر جلسه از مطالبات مردمی است

رزن- خبرنگار همدان‌پیام: شـورای آموزش‌و پرورش شهرستان رزن در حالی برگزار شد که بی‌نظمی‌های ورود و حضور در جلسـه بیش از هر چیـز دیگر توجه حاضران را به خود جلب می‌کرد.
یکـی از مهمترین و موثرتریـن نهادهای اجتماعـی، نهاد آموزش‌وپرورش اسـت کـه در چنین نهاد گسـترده و پیچیده‌ای، استفاده از اندیشه‌ها و تجارب صاحبنظران و دست‌اندرکاران تعلیم و تربیت و تشکیل شوراهای مختلف برای اتخاذ تصمیم‌های شایسته، کاملاً ضرورت دارد.
هفته گذشته شـورای آموزش و پرورش شهرسـتان رزن با هدف برپایی مراسمی برای تکریم مقام شـامخ معلـم در حالی برگزار شد که بی‌نظمی‌های ورود و حضور در جلسه نشـان از اهمیت موضوع برای اعضای این شورا داشت.
با توجه به اینکه اطلاع مردم از جلسـات مسـئولان و نتایج آن جزو تأکیدات مقام معظم رهبری و اسـتاندار است و استاندار همدان در همایش روابط عمومی‌های سال گذشته بر آن تأکید داشت؛ این در حالیست کـه چندیـن شـورای آموزش‌وپرورش شهرستان بدون دعوت و حضور رسانه‌ها برگزار شده اسـت؛ بنابراین اطلاع‌رسانی مسـئولان از جلسـاتی که مردم بیشترین ارتباط با آن را دارند جزو مطالبات بر حق عموم است تا نسـبت به مسائل آن حوزه آگاه شوند.

سیسـتم آموزشـی نیازمنـد بازنگری است

فرماندار رزن در این نشسـت با اشاره به اینکه باید در کنار مدرسـه دانش‌آموزان به یادگیـری حرفه و فن بپردازند، گفت: سیستم آموزشی نیازمند بازنگری است و دانش‌آموزان علاوه بـر اینکه به صورت تئوری یاد می‌گیرند باید حرفه مربوط را نیز در قالب مدرسه یاد بگیرند.
فتحعلی حسـینی با بیـان اینکه مباحث آموزشی حلقه مفقوده اشتغال است، افزود: علم باید نافع باشد و فقط علم عمومی در اختیار دانش‌آموزان قرار نگیرد.
وی مجموعه‌هـای دانش‌بنیـان را از ظرفیت‌هـای غنـی برای فرهنگ‌سـازی و اشـتغالزایی عنـوان کـرد و گفـت: فرهنگ‌سازی باید از کودکستان و مدرسه آغاز و مصادیق فرهنگ در سیستم آموزشی گنجانده شود.

رزن دارالقرآن ندارد

مرتضی بختیاری، رئیس آموزش‌وپرورش شهرسـتان رزن هـم بـا بیـان اینکه در شهرستان دارالقرآن وجود ندارد، بیان کرد: دانش‌آموزانی داریم که در زمینه‌های قرآنی به مراحل کشوری راه پیدا کرده‌اند ولی به علت نبود دارالقرآن پشتیبانی نمی‌شوند.

الووو پیام

ایمیل ——— mardomi@hamedanpayam.com
پیامک ——— ۱۰۰۰۶۰۶۶
تلفن و پیام‌گیر ——— ۳۸۲۷۹۰۴۰ - ۰۸۱

ما در خیابان شهیدزمانی ساکن هستیم که خوشبختانه مشکل خاصی از نظر مدیریت شهری وجود ندارد. آسفالت‌هایمان در صورت مشکل سریع ترمیم می‌شود و راضی هستیم؛ اما اگر امکان داشته باشد، سطل زباله‌ای در منطقه ما تعبیه شود، سپاسگزاریم.
پوریا از همدان

اینترنت ما برای مخابرات اسـت. برای سـرعت مشکلی نداریم ولی حجم ترافیکش خیلی زود تمام می‌شود... لطفاً بررسی شود.
تماس تلفنی

چرا برخی تاکسـی‌های قدیمی (پیکان) که عـلاوه بر مولد آلودگی زیستی، بسیار غیراستاندارد هستند را حذف نمی‌کنند. چند روز پیش بـود که در یکی از تاکسـی‌های خطی را نتوانسـتم باز کنم و خیلی محکم به زانوی من خورد. درد این پا تا مدت‌ها بماند... . سـاماندهی و نوسازی حمل ونقل عمومی در برنامه‌های مدیران شهری نیست؟
رستمی

متأسـفانه مردم منطقه چرم‌سـازی زباله‌های خود را پشت ایستگاه اتوبوس اول مدرس می‌ریزند کـه گویا اصلاً دیدی هم وجود ندارد برای اینکه توسط مأموران شهرداری جمع‌آوری شود.
شیرابه‌های این زباله‌ها علاوه بر ایجاد صحنه زشت، بوی نامطبوعی را ایجاد کرده که بهداشت محیط را تحت شعاع قرار داده است.
محمدی

وسایل بازی واقع در پارک‌های لاله و فجر شهر بهار ایمن نیستند. به نظر می‌رسد ایجاد وسایل بازی و ورزشی بیشتر بد نباشد...
حیدری

تنها یک سطل زباله روبه‌روی مجتمع مهر شاهد واقع در شهرک مدنی وجـود دارد که بیش از ۲۰۰ خانـوار در آن مجتمع زندگی می‌کنند درست اسـت به قدری حجم این زباله‌ها بالاست که پاسخگوی این تعداد خانوار نیسـت اما از طرفی کمی دیر به دیر تخلیه می‌شـود و خیلی دیر یادشان می‌افتد در این منطقه هم سطلی گذاشته‌اند.
تماس تلفنی

خیلی از مردم به سـفارس محیط زیسـتی‌ها، ماهی‌های شب عید را بـه جای رودخانه‌ها در حوضچه‌های آبـی کوچک چون میدان امام (ره) ریخته‌انـد که کار جالبی هم بود و زیبایی خاصی بخشـیده بود اما متاسـفانه برخی افراد از کوچک تا بزرگ به صید آنها پرداختند و نمی‌دانند منطقشان چه بود...
نوری

خبـر

زیرساخت‌های بهداشتی کبودراهنگ در وضعیت مطلوبی است

کبودراهنـگ- خبرنـگار همدان‌پیام: طرح تحول سـلامت برای شهرستان کبودراهنگ با گسـتردگی و پراکندگی، وسعت جغرافیایی و جمعیتی زیاد طرحی بسـیار موفق بوده که توانسـت بسـیاری از زیرساخت‌های مورد نیاز بهداشتی درمانی شهرستان را در سطحی وسیع آماده کند.
ساخت مراکز بهداشـتی درمانی جدید، ارتقای خدمات مراکز موجود بازسازی و تعمیرات اساسی درمانگاه‌ها و خانه‌های بهداشت روستاها، افزایش تعداد پزشـکان متخصص در درمانگاه‌های تخصصی اجرای پروژه‌های عمرانی برای آماده‌سازی زیرساخت‌های لازم برای بهداشت و درمان با اعتبارات فراوان و... همه و همه بخشـی از این طرح است که توانسته بهداشت شهرستان را به استانداردهای موجود نزدیک کند.
همزمان با هفته سلامت در اردیبهشت‌ماه هم فرصتی دوباره برای ارائه خدمات بهداشتی درمانی است که در کبودراهنگ نیز ۳ مرکز بهداشتی درمانی برای طرح تحول سـلامت و رویکرد دولت در نظام سـلامت بازسازی، مرمت، تعمیر و مورد بهره‌برداری قرار می‌دهد.
مدیر شبکه بهداشت درمان شهرسـتان در نشست با خبرنگاران با اعلام برنامه‌های این هفته گفت: بهره‌برداری از خانه بهداشت روستای قباق‌تپه با ۷۸۵ میلیون ریال اعتبار، افتتاح و بهره‌برداری از مرکز بهداشـتی درمانی روسـتای ویان با ۷۵۰ میلیون ریـال اعتبار و افتتـاح و راه‌اندازی پایگاه فوریت‌های پزشکی روستای کوهین از جمله پروژه‌های عمرانی صورت گرفته است که همزمان با هفته سلامت به بهره‌برداری خواهد رسید.
حسن بهرامی با اشاره به رویکرد دولت در خصوص اجرای طرح تحول سلامت در شهرسـتان گفت: با اجرای این طرح بسیاری از مشکلات شـبکه بهداشت درمان شهرسـتان از لحاظ نیروی انسانی متخصص، تجهیزات و دستگاه‌های پزشکی، زیرساخت‌ها و مراکز بهداشتی برطرف شده و میزان رضایت‌مندی به سطح مطلوبی رسیده است.
به گفته بهرامی، سـاخت کلینیک تخصصی، سـاخت مرکز غربال‌گری سرطان، نوسازی و بازسازی بخش‌های باقیمانده بیمارستان امام رضا(ع) شهر کبودراهنگ ساخت مرکز بهداشتی درمانی روستای کردآباد و ازوندره با تأمین اعتبارات مورد نیاز، و سـاخت مرکز جامع سلامت شهرستان به همکاری بانک ملی ایران، بازسازی و ساخت فوریت‌های پزشکی روستای روعان و مرکز فوریت‌های پزشکی روستای آب‌مشکین و پروژه‌های عمرانی بسیاری که در دست اقدام است و تا پایان سال ۹۵ با تأمین اعتبارات به مرحله بهره‌برداری خواهد رسید که نیاز مراکز بهداشتی شهرستان برطرف شود.

پیام تاریخ، تمدن و فرهنگ مادستان
The Message Of Madestan's History & Civilization & Culture
روزنامه همدان پیام
۴
شنبه ● ۴ اردیبهشت ماه ۱۳۹۵ ● شماره ۲۶۱۷
ایران و جهان
siasat@hamedanpayam.com

بین الملل

پیروزی کلینتون و ترامپ در نیویورک

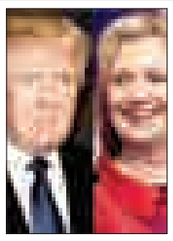

دونالـد ترامـپ و هیـلاری کلینتـون موفق به پیروزی در انتخابـات درون حزبی به ترتیب احزاب جموری‌خـواه و دموکـرات در نیویورک شـدند. نتیجـه رقابت در این ایالت مهم و حسـاس موجب شادی هر چه بیشـتر دموکرات‌ها و نگرانی عمیق‌تر جمهوری‌خواهان شد.

به گزارش ایرنا، پیروزی هیلاری کلینون در نیویورک موجب خوشـحالی سران حزب دموکرات شـد، چون او نامزد مورد علاقه و حمایت اکثریت تصمیم‌سازان حزبی اسـت و به رغم اقبال افکار عمومی به ویژه جوانان به سـندرز، این نامزد سوسیال دموکرات از حمایت سران حزبی برخوردار نیست.

بین الملل

قرض عربستان برای نخستین‌بار

یک روزنامه انگلیسی گزارش داد که عربستان سـعودی برای نخستین بار در ۲۵ سال گذشته ۱۰ میلیـارد دلار از بانک‌هـای جهانـی قرض گرفته است.

به گزارش مهر، روزنامه فایننشال تایمز در گزارشی نوشت: عربستان سـعودی در ۲۵ سال گذشته برای نخسـتین بار ۱۰ میلیارد دلار قرض کرده است و این امر در پی کاهش ذخایر ارزی ناشی از افت قیمت نفت صورت گرفته است.

در ادامه گزارش آمده است: عربستان سعودی این مبلغ را از بانک‌های جهانی و برای حمایت از ذخایر ارزی خود قرض کرده است. گفته می‌شود ذخایر ارزی عربستان سعودی در ۲ سال گذشته کاهش چشمگیری داشته است.

خبر

ایران هزینه استقرار صلح را پرداخت می‌کند

دبیرکل ستاد مبارزه با مواد مخدر گفت: جمهوری اسلامی ایران با تلاش‌های خود در مبارزه سخت با مـواد مخدر و به عنوان خاکریز نخسـت مبارزه با قاچاق مواد مخدر با منشأ تولید در افغانستان، هزینه صلح و امنیت جهانی را پرداخت می‌کند.به گزارش ستاد مبارزه با مواد مخدر؛ عبدالرضا رحمانی‌فضلی با برشمردن هزینه‌های مادی و معنوی کشورمان از جمله تعداد شهدا و جانبازان عرصه مبارزه با مواد مخدر، کشف سالانه چند صد تن انواع مواد مخدر و هزاران مورد درگیری با قاچاقچیان مواد مخدر، به بهره‌مندی گروه‌های افراطی و تروریستی از منابع مالی قاچاق مواد مخدر اشاره کرد.

خبر

اشتغال مهمترین اولویت کشور است

رئیس‌جمهوری در جلسه شورای اداری استان سمنان، ایجاد اشـتغال را مهمترین اولویت کشور برشـمرد و با اشاره به اینکه "دولـت باید در سـپردن کارها به مردم از خـود خلع ید کند"، گفت: تعامل بین قوا و نهادها برای حل مشکلات ضروری است.

به گزارش پایگاه اطلاع‌رسانی ریاست‌جمهوری، حجت‌الاسلام والمسلمین حسن روحانی در جلسه شورای اداری استان سمنان بـا تاکید بر اینکه "فاصله و تفرقه به ضرر همه اسـت"، افزود : ایرانیـان اعضای یک خانواده‌اند و ما نظام واحد و رهبری واحد داریم و رهبر معظم انقلاب استمرار راه امام راحل (ره) هستند.

روحانی هدف از برجام را آماده کردن فضا برای رونق ذکر کرد و با تاکید بر اینکه برجام، کار بزرگ ملت و رهبری است، گفت: ما تسلیم دشمن نمی شویم اما اهل تعامل سازنده هستیم.

رئیس‌جمهوری اشـتغال را موضوعی مهم در کشور دانست که باید متناسـب با تحصیلات و تخصص افراد توسـعه پیدا کند و افزود: استان سمنان ویژگی‌های بسیار خوبی برای جذب سرمایه و اشـتغال دارد و شاهراه مواصلاتی در کشور است که با اجرای طرح برقی شـدن قطار تهران- مشـهد و کاهـش فاصله زمانی سمنان با تهران تحولی خوب در رشد و توسعه این استان ایجاد خواهد شد.

روحانی با تأکید بر ضرورت حفظ وحدت و انسجام در بین همه قوا و بخش‌های کشور گفت: همه باید برای پیشرفت ایران عزیز دست هم دهیم .

ارسال اعتبارنامه منتخبان ۷ اسفندماه به مجلس و شورای نگهبان

دبیر ستاد انتخابات کشور گفت: اعتبارنامه منتخبان انتخابات دهمین دوره مجلس شـورای اسـلامی و پنجمین دوره مجلس خبرگان رهبری به ترتیب به مجلس شـورای اسلامی و شورای نگهبان ارسال شده است.

علی پورعلی‌مطلق در گفت‌وگو بـا ایرنا افزود: اعتبارنامه ۲۲۱ نماینده منتخب انتخابات دهمین دوره مجلس به مجلس شورای اسـلامی و اعتبارنامه ۸۸ نماینده منتخب پنجمین دوره انتخابات مجلس خبرگان رهبری به شورای نگهبان ارسال شده است.

وی در ادامه بـا بیان اینکه مرحلـه دوم انتخابات دهمین دوره مجلس شـورای اسلامی در ۲۱ استان کشور و ۵۵ حوزه انتخابیه برگزار می‌شـود، گفت: برای این مرحلـه از انتخابات ۱۵ هزار و ۳۵۰ شـعبه اخذ رأی پیش‌بینی شده است. دبیرستاد انتخابات کشور بیان کرد: در این مرحله از انتخابات ۱۳۶ نامزد با یکدیگر رقابـت خواهند کرد تا تکلیف ۶۸ کرسـی باقـی مانده مجلس مشخص شود.

پیرمؤذن: باید در قانون انتخابات تجدید نظر شود

نماینده اصلاح‌طلب مجلس شورای اسلامی گفت: به خاطر حفظ حقوق شهروندی باید در قانون انتخابات تجدید نظر شود.

کمال‌الدیـن پیرمؤذن در گفت‌وگو با ایرنـا، درباره تغییر قانون انتخابات مجلس شـورای اسـلامی افزود: با توجه به اینکه حق مسلم تعداد کثیری از داوطلبان ورود به مجلس دهم به خصوص با گرایش و بینش سیاسـی اصلاح‌طلب به علت نبود وقت کافی در بررسـی صلاحیت‌ها توسـط شـورای نگهبان پایمال شد و نیز اعطای حقوق شـهروندی به همـه کاندیداها با هر گرایش فکـری و با توجه به محدودیت زمانی، این شـورا نمی‌تواند به همه شکایات‌ها رسـیدگی کند، ضرورت تغییر قانون انتخابات مشهود است.

وی بـا تأکیـد بر حفظ حقـوق همه افراد، حمایـت از حقوق شـهروندی و بها دادن به قانون اساسـی کشـور بیان کرد: این موضوع نشان می‌دهد که باید در قانون انتخابات تجدید نظر کرد تا همه گرایش‌ها بتوانند ژنرال‌های خود را به مجلس بفرستند.

عضو کمیسیون صنایع مجلس گفت: انتخاب به حق لیست امید در تهران را به فال نیـک می‌گیرم، اما با توجه به اینکه برخی از افرادی که در این لیسـت هسـتند از تجارب زیادی برخوردار نیسـتند، ضرورت دارد ضمن حمایـت کاری از آنها، به منظور افزایش کارایی مجلس، قانـون انتخابات تغییر کند.نماینده مردم اردبیل در مجلس شـورای اسـلامی افزود: بـه خاطر افزایش کارآمدی نمایندگان در مجلس، ارتقای سـطح حقوق شهروندی و پایمال نشـدن حق کاندیداها، ضروری اسـت کـه در قانون انتخابات تجدیدنظر شود.

آگهی فقدان سند مالکیت

آقـای غلامعباس حیـدری با ارائه دو برگ استشـهاد محلی مصدق به مهر دفترخانه ۱۰۲ اسـدآباد همدان مدعی است که یک جلد سـند مالکیت ششدانگ به شماره پلاک ثبتی ۵۱/۵۶ واقع در اراضی وندرآباد اسـدآباد همدان که به نامش ذیل ثبت ۱۸۰۲۸ صفحه۳۸۶ دفتر ۱۰۹ سـابقه ثبت دارد و نزد کسی در بیع شرط هسـت به علت جابجایی مفقود گردیده لذا به استناد تبصره الحاقی به ماده ۱۲۰ آیین‌نامه قانون ثبت بدین وسـیله آگهی می‌شـود تا هر کس مدعی انجام معامله و یا وجود سند مالکیت نزد خود باشـد از تاریخ انتشار این آگهی طی مدت ده روز به اداره ثبت اسناد و املاک مراجعه و ضمن ارائه اصل سند مالکیت و یا سند معامله اعتراضی کتبی خود را تسلیم نماید در صورت انقضا مدت واخواهی و نرسـیدن اعتراض و یا در صورت اعتراض چنانچه اصل سـند مالکیت ارائه نشود سند المثنی به نام متقاضی صادر و تسلیم خواهد شد. طبق سند رهنی ۴۰۷۴۸ مورخ ۸۳/۳/۲ دفتر ۱۹ اسـدآباد نزد بانک کشاورزی در رهن است. (م‌الف ۳۷۸)

کامران متقی – کفیل اداره ثبت اسناد و املاک اسدآباد

دو توصیه رهبر معظم انقلاب به دانش آموزان:

درس خوب و کار انقلابی

رهبر معظم انقلاب، ماه رجب، شعبان و رمضـان را بهار معنویت دانسـتند و توصیه کردند: از ماه رجب برای تقویت بُعد معنویت استفاده کنید.

به گزارش پایگاه اطلاع‌رسانی دفتر حفظ و نشـر آثـار حضرت آیـت‌ا... العظمی خامنـه‌ای، ایشـان در دیـدار اعضای انجمن‌های اسلامی دانش‌آموزان افزودند: شـما هم در بهار عمر قرار دارید؛ از این بهار معنویت اسـتفاده کنید. با یاد و ذکر خدا، استفاده از دعاها، تلاوت قرآن، نماز اول وقت، پرهیز از گناه و اخلاق نیک.

رهبر معظم انقـلاب ادامه دادند: یکی از اساسـی‌ترین انگیزه‌هایی که قدرت‌های استکباری را به صف‌آرایی علیه ما وادار کرد، این بود که یک کشوری بدون اینکه بـه قدرتی متکی باشـد بتواند به عرصه فوق‌العاده حساس هسـته‌ای دست پیدا کند.

حضـرت آیت‌ا... خامنـه‌ای بیان کردند: اگر به آنها رو بدهیم فردا سـر مسـائل زیست‌فناوری و نانو و مسائل علمی دیگر هم بـازی درمی‌آورند و اشکال‌تراشـی می‌کنند.

ایشـان در بخش دیگری از سخنان خود گفتند: علیه حزب‌ا... لبنان چقدر فعالیت تبلیغـی و عملـی کردنـد؛ در عین‌حال حزب‌ا... پیکره رشـید خود را در دنیای اسلام نشـان می‌دهد. گیرم فلان دولتِ فاسدِ وابسته توخالی پوک با پول و دلار نفتی در فـلان بیانیه، حزب‌ا... را محکوم کند؛ به درک! چه اهمیتی دارد! حزب‌ا... و جوانان آن مثل خورشید می‌درخشند و مایه افتخار دنیای اسلام هستند.

رهبـر معظم انقـلاب اسـلامی درباره جنگ نرم و جوانان نیـز بیان کردند: در مسأله جوان‌ها یک جنگ نرم زیرپوستی فراگیر بین جمهوری اسـلامی، آمریکا و صهیونیسـت‌ها برقرار است. افسر جنگ نـرم را دشـمن یک‌جور می‌پسـندد و جمهوری اسلامی یک‌جور. آمریکایی‌ها دوست دارند جوان ما شجاعت، انگیزه، امیـد، تحـرک، توان جسـمی و فکری نداشته باشد؛ نسبت به دشمن، خوش‌بین و نسبت به فرمانده و عقبه خودی بدبین باشد.

حضـرت آیت ا... خامنه‌ای بـا تأکید بر اینکه «جمهوری اسلامی می‌خواهد جوان تبدیل شـود به عنصر فعال و اثرگذار»، افزودنـد: وظیفه انجمن‌های اسـلامی و مطالبه من از شـما فرزندانم این اسـت که نقش ایفا کنید که همسـالان خود را طبق این تعریف درسـت بـار بیاورید. این درصورتی امکان‌پذیر اسـت که در خودسـازی توفیق داشـته باشـید؛ اگر کوتاهـی کنید خلاف وظیفه و آنچه خدا خواسته عمل کرده‌اید.

ایشـان با تأکید بـر انجـام کار انقلابی و درس خوانـدن فرمودنـد: شـنیده‌ام در بعضی مـدارس با کارهـای انقلابی دانش‌آمـوزان مخالفت می‌شـود. فرض کنید بچه‌ها می‌خواهند برای ۲۲بهمن کار کنند، مسئولان به جای کمک مانع‌تراشی می‌کننـد؛ با این باید برخـورد کرد. من طرفدار خوب درس خواندن هسـتم اما در کنارش هم باید کار انقلابی کنند.

تا انتخابات

پزشکیان: اگر در انتخابات اتفاقی جدید رخ داده است باید قانون تغییر کند

نماینده مردم تبریز در مجلس شـورای اسلامی درباره لزوم تغییر قانون انتخابـات گفت: اگر در انتخابات اخیر اتفاقاتی رخ داده که در ۳۰ سال گذشته رخ نداده است، پس باید قانون انتخابات تغییر کند.

مسعود پزشکیان در گفت‌وگو با ایرنا درباره تغییر قانون انتخابات بیان کـرد: در انتخابات اخیر اتفاق جدیـدی رخ نداده که قبلاً روی نداده باشد، همیشه روال همین گونه بوده است.

وی گفت: اگـر دولت و نمایندگان مجلس دهـم موضوع جدیدی دیده‌اند که قبلاً نبوده و در این دوره انتخابات، رخ داده است، پس باید قانون انتخابات تغییر کند.

نماینـده مردم تبریز در مجلـس با تأکید بر اینکه بدیهی اسـت که بایـد همواره امور کشـور را اصلاح کرد، افزود: متاسـفانه تا زمانی که تصمیم‌گیری ما خردمندانه، کارشناسـی و براسـاس اصول علمی بین‌المللی نباشـد وضع به همین منوال خواهد بود، از ابتدای انقلاب در حال حل مشـکل هسـتیم ولی هنوز در کشور مشکلات فراوانی وجود دارد.

نشست مشترک کمیته ۷ نفره و شورای ائتلاف اصولگرایان برگزار شد

نشست مشـترک کمیته ۷ نفره ساماندهی اصولگرایان در مجلس دهم با شـورای ائتلاف اصولگرایان درباره دور دوم انتخابات مجلس برگزار شـد. سید حسـین نقوی‌حسینی سـخنگوی کمیته ۷ نفره سـاماندهی اصولگرایـان در مجلس دهم در گفت‌وگو با تسـنیم از برگزاری نشست مشترک این کمیته با شورای ائتلاف اصولگرایان خبر داد و گفت: نشسـت مشترک کمیته ۷ نفره ساماندهی اصولگرایان در مجلس دهم و شورای ائتلاف اصولگرایان برگزار شد.

وی افـزود: موضوع اصلی این نشسـت هماهنگی بـرای انتخابات مرحله دوم مجلس شورای اسلامی در دوره دهم و موفقیت نامزدهای اصولگرا در این دوره از انتخابات بود.

فراخوان عمومی

آگهی فراخوان عمومی تأسیس مراکز و موسسات غیردولتی بهزیستی استان همدان

اداره کل بهزیستی استان همدان در نظر دارد بر اساس ماده ۴ دستورالعمل اجرایی ماده ۲۶ تنظیم بخشی از مقررات مالی دولت به منظور واگذاری بخشی از تصدی‌گری حوزه تخصصی به شرح ذیل نسبت به پذیرش و بررسی تقاضا، پس از مطابقت با قوانین جهت صدور مجوز تأسیس موسسات و مراکز غیردولتی تحت نظارت سازمان در سراسر استان اقدام نماید لذا از متقاضیان حقیقی و حقوقی دعوت به عمل می‌آید در صورت داشتن شرایط طبق دستورالعمل‌های تخصصی، تقاضای خود را حداکثر ۷ روز از تاریخ فراخوان به بهزیستی شهرستان‌های تابعه ارائه نمایند. شماره تلفن ۰۸۱۳۸۲۶۲۹۳۱ (معاونت مشارکت‌های مردمی) در ساعات اداری آماده پاسخگویی به سوالات متقاضیان می‌باشد.لازم به ذکر است کلیه مراکز مدنظر قابل واگذاری در معاونت‌های مربوطه در صورت تأمین اعتبار و موافقت سازمان و پس از بررسی‌های فنی و تخصصی قابل واگذاری بوده و بهزیستی تعهدی در قبال پرداخت یارانه به این گونه مراکز ندارد.

معاونت امور توانبخشی

ردیف	نام شهرستان	مرکز روزانه آموزشی توانبخشی	مرکز توانبخشی و نگهداری (شبانه‌روزی)	مرکز ویزیت در منزل
۱	همدان	سالمندان، اختلالات نافذ (اتیسم)، کم‌بینا و نابینا، بیماران روانی مزمن ،کارگاه تولید حمایتی بیماران روانی مزمن	معلولین جسمی حرکتی	
۲	نهاوند	حرفه‌آموزی، مرکز ارائه خدمات مراقبت در منزل	بیماران روانی مزمن	معلولین ذهنی ،معلولین جسمی حرکتی
۳	ملایر	اختلالات نافذ (اتیسم) معلولین ذهنی زیر ۱۴ سال، خانواده و کودک کم‌شنوا و ناشنوا		ضایعه نخاعی
۴	رزن	سالمندان ، معلولین ذهنی زیر ۱۴ سال	سالمندان	
۵	بهار	معلولین ذهنی زیر ۱۴ سال		
۶	تویسرکان	بیماران روانی مزمن، معلولین ذهنی زیر ۱۴ سال، حرفه‌آموزی معلولین جسمی حرکتی	سالمندان معلولین ذهنی زیر ۱۴ سال	
۷	کبودراهنگ	خانواده و کودک کم‌شنوا و ناشنوا		
۸	اسدآباد	سالمندان بیماران روانی مزمن حرفه‌آموزی	بیماران روانی مزمن معلولین بالای ۱۴ سال	
۹	فامنین			

معاونت امور اجتماعی

ردیف	نام شهرستان	مهد کودک	کلینیک مددکاری (تبدیل وضعیت مجتمع به کلینیک)	موسسات خیریه و غیرانتفاعی	تأسیس مرکز حمایتی آموزشی کودک و خانواده
۱	همدان	۲۰	۱	۲	۱
۲	نهاوند	۱۵	۱	۱	–
۳	ملایر	۱۱	–	۱	–
۴	رزن	۸	۱	–	–
۵	بهار	۱۰	–	–	–
۶	تویسرکان	۱۰	۱	–	–
۷	کبودراهنگ	۷	–	–	–
۸	اسدآباد	۸	–	–	–
۹	فامنین	۸	۱	–	–
جمع کل		۹۷	۵	۴	۱

معاونت امور فرهنگی و پیشگیری

ردیف	نام شهرستان	موسسه خیریه با هدف پیشگیری از اعتیاد و آسیب‌های اجتماعی	مرکز سلامت روان محلی	مرکز مشاوره عمومی	مرکز مشاوره اختصاصی	مرکز سرپایی درمان اعتیاد (MMT)	مرکز مشاوره ژنتیک	مرکز اقامتی میان‌مدت
۱	همدان	۱	۳	۳	۲	–	۱	۲
۲	ملایر	۱	۱	۲	–	–	۱	۱
۳	نهاوند	۱	۱	۱	–	–	–	۱
۴	فامنین	۱	–	۱	–	۱	۱	۱
۵	تویسرکان	۱	۱	۱	–	–	–	۱
۶	کبودراهنگ	۱	–	۱	–	–	۱	۱
۷	اسدآباد	۱	–	۱	–	۱	–	۱
۸	بهار	۱	۱	۱	–	–	۱	۱
۹	رزن	۱	۱	–	۱	–	۱	۱
جمع کل		۹	۸	۱۰	۳	۲	۸	۱۰

قابل ذکر است در قسمت مراکز درمان اقامتی میان مدت با توجه به پروتکل اختصاصی بهبود و بازتوانی اختلال مصرف مواد، الگوی اقامتی پرهیزمدار و همچنین دستورالعمل معاونت پیشگیری اقدام می‌گردد./م

روابط عمومی اداره کل بهزیستی استان همدان

پیام تاریخ، تمدن و فرهنگ مادستان
The Message Of Madestan's History & Civilization & Culture
روزنامه همدان پیام
۵
شنبه ● ۴ اردیبهشت ماه ۱۳۹۵ ● شماره ۲۶۱۷
جامعه
ejtemaei@hamedanpayam.com

رفع همپوشانی مددجویان کمیته امداد و بهزیستی

با تهیه بانک اطلاعاتی مددجویان کمیته امداد امام خمینی (ره) و بهزیستی، همپوشانی مددجویان این ۲ نهاد حمایتی رفع می‌شود و دیگر فردی نیست که تحت پوشش هر ۲ نهاد حمایتی باشد.
رئیس کمیته امداد امام خمینی(ره) گفت: در حال حاضر مددجویان این ۲ نهاد حمایتی از یکدیگر تفکیک شده‌اند و دیگر مددجویی از هر ۲ نهاد مستمری و یا خدمات دریافت نمی‌کند. پرویز فتاح در گفت‌وگو با مهر بیان کرد: پس از تشکیل جلسات مختلف با مسئولان بهزیستی سعی شد از موازی‌کاری‌ها جلوگیری شود.

تغییر نگاه جامعه به زنان با تفسیر درست از روح اسلام و قرآن

تغییر نگرش نسبت به زنان جامعه زمانی میسر می‌شود که برداشت‌هایی که با روح اسلام و قرآنی برابری می‌کند، در جامعه داشته باشیم.به گزارش مهر، معاون رئیس‌جمهور در امور زنان گفت: با اینکه قرآن همواره به شأن، و منزلت زن تأکید داشته است، اما در این ۴۰-۵۰ سال گذشته آنچنان به نقش زنان توجه نشده است.
شهیندخت مولاوردی افزود: باید با استفاده از هر فرصتی بتوانیم آموزه‌های عمیق قرآنی را با تبیین عقلانی به جوانان ارائه بدهیم.

توسعه یونیت‌های دندانپزشکی سیار در مدارس

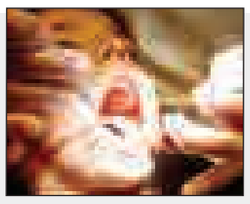

توسعه یونیت‌های دندانپزشکی سیار را در سالجاری در دستور کار داریم؛ سال گذشته در هر استان کلینیک‌های سیار دندانپزشکی در برخی مدارس دایر شد. مدیرکل دفتر سلامت و تندرستی وزارت آموزش و پرورش به توسعه یونیت‌های دندانپزشکی سیار در مدارس اشاره کرد و گفت: با سنجش نوآموزان این امکان فراهم می‌شود در صورت مشاهده مشکل خاصی سریعاً مداخله کنیم و مقدمات رفع مشکل را فراهم کنیم. حسن ضیاءالدینی افزود: یکی از برنامه‌هایی که امسال نیز تداوم می‌یابد برنامه پیشگیری از پوسیدگی دندان در کودکان است.

رئیس دانشگاه علوم پزشکی استان در نشست هفته سلامت عنوان کرد:

اشد مجازات برای برخوردها و خطاهای پزشکی

» سمانه جهانگیری عرش

به مناسبت هفته جهانی سلامت و نامگذاری این هفته به نام «غلبه بر دیابت» که گفته می‌شود یکی از عمده علل مرگ‌ومیر انسان‌ها به شمار می‌رود، رئیس دانشگاه علوم پزشکی همدان در نشستی با اصحاب رسانه به تشریح فعالیت‌های انجام شده در حوزه سلامت و کنترل این بیماری پرداخت.
به گفته مسئولان حوزه سلامت در سال ۱۹۸۵ تعداد ۳۰ میلیون بیمار دیابتی در دنیا وجود داشت که این رقم در سال ۲۰۰۸ به ۲۳۰ میلیون نفر رسید و پیش‌بینی می‌شود که این رقم به ۴۰۰ میلیون نفر برسد.
هرچند گفته شد که بیماری‌های غیرواگیر نتیجه سبک زندگی جدید و ماشینی است که نشان‌دهنده پیشرفت جامعه می‌باشد، اما کشورهای توسعه‌یافته توفیق کنترل این بیماری‌ها را داشتند.
به گفته رئیس دانشگاه علوم پزشکی و خدمات درمانی استان ۷۶ درصد بار مالی هزینه‌های پزشکی مربوط به بیماری‌های غیرواگیر است که هرچند نشان‌دهنده کنترل بیماری‌های واگیر بوده اما در تدابیر دولت توجه به کنترل این بیماری‌ها که مزمن و طولانی بوده و آهسته آهسته بدن را درگیر می‌کند و بار اقتصادی زیادی برای خانواده و دولت دارد، در اولویت است.
حبیب‌ا... موسوی‌بهار افزود: بیماری دیابت ناشی از کم‌تحرکی، چربی بالا و چاقی، مصرف بالای دخانیات است که باید بتوانیم با کنترل این عوامل درصدی از آن را کاهش دهیم. وی مصرف نمک در ایران را ۳ الی ۵ برابر بیشتر از استاندارد دانست و گفت: باید با کاهش ۳۰ درصدی مصرف دخانیات و تشویق به تحرک بدنی و خروج ۲۰ درصدی از کم‌تحرکی به سمت کاهش میزان دیابت برویم.

مصرف دخانیات بیشترین عامل دیابت در همدان

معاون بهداشتی دانشگاه علوم پزشکی همدان نیز با بیان اینکه متوسط عمر خانه‌ها و مراکز بهداشتی در استان بالاست، افزود: توجه به این مهم یکی از اولویت‌های بهداشتی در سال ۹۵ است.
جلال‌الدین امیری با بیان اینکه گرایش به سمت غذاهای فست‌فودی یکی دیگر از عوامل دیابت است، گفت: با ترویج تغذیه سنتی می‌توان در کاهش بیماری اثرگذار بود. که البته متأسفانه با افزایش قارچ‌گونه فست‌فودها تحقق این موضوع مشکل است.
وی با تأکید به مصرف سبزی و میوه‌ها افزود: حدود ۸۸ درصد از جامعه ما مصرف کافی این نوع مواد خوراکی را ندارند و گرایش آنها به سمت غذاهای پرچرب زمینه‌ساز دیابت شده است.
امیری چاقی را هم دیگر عامل مهم بروز دیابت دانست و گفت: افراد چاق به دلیل ترشح هورمون از ناحیه دارای بافت چربی، بیشتر دچار دیابت می‌شوند که در کنار آن استرس و اضطراب هم می‌تواند به دلیل افزایش فشار خون عامل این بیماری باشد.
وی مهمترین عامل دیابت در استان را مصرف بالای دخانیات دانست و افزود: استان همدان سومین استان پرمصرف مواد مخدر است که باید تمهیدات لازم اندیشیده شود؛ چراکه بیماری‌های ناشی از مصرف مواد رو به افزایش است.

۵۰درصد بیماران دیابتی از بیماری خود بی‌اطلاع هستند

معاون بهداشتی دانشگاه علوم پزشکی با بیان اینکه ۵۰ درصد افراد از وجود دیابت‌ها در بدن خود اطلاع ندارند، گفت: تأخیر در تشخیص خود عامل بیماری است.
وی نارسایی کلیه را نیز دیگر عامل دیابت اعلام کرد و بیان کرد: در کشور مهمترین عامل قطع پا پس از حوادث رانندگی دیابت است.
این مسئول با اشاره به اینکه در سال ۹۲ و ۹۳ طبق بررسی انجام شده حدود ٤ دهم درصد جامعه روستایی به دیابت دچار بودند، افزود: در جوامع شهری این رقم بیشتر است.
امیری گفت: دیابت بار بهداشتی بالایی برای جامعه دارد بنابراین باید به سمت کنترل این بیماری برویم.
معاون درمان دانشگاه نیز از راه‌اندازی واحد دیابت بیمارستان‌های استان خبر داد و افزود: این بیمارستان‌ها مجهز به متخصص داخلی و درمانی خواهند شد.
محمدرضا عبادیان گفت: واحد آموزش همگانی را هم در حوزه درمان در دستور کار داریم که مصوبه دولت بوده و دراین ارتباط مقرر شده که آگاهی و آموزش بیماران و همراهان آنها نسبت به بیماری فرد در دستور کار باشد که با وسایل کمک‌آموزشی انجام خواهد شد.
بخش دوم این نشست پاسخ به سؤالات خبرنگاران بود.

آمار دیابتی‌های استان را اعلام کنید.

با نمونه‌گیری‌های انجام شده ۰/٤ درصد جمعیت روستایی و کمتر از ٤ درصد جمعیت شهری به این بیماری مبتلا هستند.

هیأت ایتالیایی در سفری که به کشور داشتند وعده ساخت بیمارستان را دادند پیگیری شما برای بهره‌مند شدن همدان از این امتیاز چه شد؟

در سفر هیأت ایتالیایی به ایران، آنها وعده دادند که ۵ بیمارستان در ایران بسازند که نخستین کسی بودم که با استاندار آن را پیگیری کردیم و توافق ساخت بیمارستان هزار تختخوابی را از وزارت گرفتیم. هم‌اینک در حال پیگیری هستیم.

مرکز تحقیقات پروفسور سمیعی به کجا رسید؟

یک پیشنهاد از طرف ایشان داشتیم که رایزنی‌های زیادی شده است. قرار به سرمایه‌گذاری ایشان در همدان نیست. قرار است تحت این عنوان اعتبارات لازم از استان، کشور و خارج از کشور تأمین شود.

اقدامات انجام شده در حوزه بهداشت در ۲ سال گذشته چه بوده و چه هزینه‌ای صرف شده است؟

در حوزه درمان ۸۰ میلیارد و در حوزه بهداشت ۱۰۵ میلیارد هزینه شده است اما باید گفت اقدامات درمانی پاسخ فوری ندارند. مثلاً ۱۵۵ هزار دانش‌آموز تحت درمان دهان و دندان قرار گرفتند. همچنین ۱۷۰ هزار نفر از جمعیت حاشیه‌نشین با مستقر کردن ۱۰۰ نیرو تحت پوشش خدمات درمانی درآمدند و ٤۰۰ نیرو نیز برای خدمت به شهرهای کوچک به کار گرفته شده‌اند که در درازمدت نتایج آن مشخص خواهد شد.

پروژه‌های بهداشتی ۲ سال گذشته را توضیح دهید.

۵۰ پروژه بهسازی انجام شده که شامل ۲۰ خانه بهداشت و ۳۰ مرکز درمانی بوده است. ٤۲ پروژه با اعتبار ۷ میلیارد تومان هم در دستور کار قرار دارد.

در خصوص کمبود تخت‌های بیمارستانی و نیاز استان توضیح دهید.

در کل بیمارستان‌های ایران کمبود تخت وجود دارد. در حال حاضر ٦۰۰ تخت در حال احداث داریم که تا سال ٦۳ به بهره‌برداری می‌رسد اما باز با این بهره‌برداری‌ها ۵۰۰ الی ٦۰۰ تخت کم داریم.

در کل بیمارستان‌های ایران کمبود تخت وجود دارد. در حال حاضر ٦۰۰ تخت در حال احداث داریم که تا سال ٦۳ به بهره‌برداری می‌رسد اما باز با این بهره‌برداری‌ها ۵۰۰ الی ٦۰۰ تخت کم داریم

برخی بیماران خاص از کمبود دارو گلایه دارند. راه حل چه بوده است؟

٦۰۰ قلم دارو مختص بیماران خاص، تحت پوشش قرار گرفته اما برخی داروها نایاب است و مصرف‌کننده آن هم کم است، تلاش ما تأمین آنهاست.

چه مبلغی برای انجام طرح تحول در استان هزینه شده است؟

۳۲۵ میلیارد تومان در حوزه آموزش، درمان، فوریت‌های پزشکی، تجهیزات به‌ویژه خرید آمبولانس هزینه شده است.

خطاهای پزشکی و برخورد بد با بیماران چگونه پیگیری می‌شود؟

وضعیت نابسامان فرهنگی و روانی موجب شده تا در بسیاری از خدمات دچار آسیب‌ها و تنش‌های انسانی باشیم که علوم پزشکی و خدمات درمانی هم از آن مستثنی نیست اما ما این را نپذیرفتیم و در صورت گزارش، اشد مجازات را خواهیم داشت که در این ارتباط سامانه‌ای برای تخلفات تعریف شده است.

رسالت فرهنگی دانشگاه‌ها نباید نادیده گرفته شود

مراکز آموزش عالی در کنار رسالت خطیر علمی، رسالت مهم فرهنگی را نیز برعهده دارند که باید مورد توجه قرار گیرد و از ظرفیت‌های موجود در دانشگاه‌ها در این زمینه استفاده شود.
به گزارش ایسنا، رئیس دانشگاه ملی ملایر گفت: با توجه به وجود فضای مناسب و استادهای آکادمیک و مشاوران برجسته، دانشگاه ملایر می‌تواند در حوزه آموزش و آگاهی‌بخشی به خانواده‌ها و زوج‌های جوان با برگزاری کلاس‌های آموزشی گام‌های مثبتی بردارد.بهمن حیاتی به توافق انجام شده با شهرداری و دانشگاه ملی ملایر در سال گذشته در رابطه با برگزای کلاس‌های آموزش شهروندی اشاره کرد و افزود: این توانایی و ظرفیت را داریم تا برای صیانت از نهاد خانواده این کلاس‌ها را با محتویات آموزش مهارت زندگی در دانشگاه ملایر برگزار کنیم.

یادداشت

غفلت موجب توسعه آسیب‌های اجتماعی است

» مهدی ناصرنژاد

از نظر عامه مردم کشورمان، مشکلات اقتصادی مهمترین چالش روز جامعه است؛ چالشی که در نوع خود منجر به بسیاری گرفتاری‌های اجتماعی و آسیب‌های خانمان‌برانداز از جمله بیکاری، اعتیاد، طلاق و فساد می‌شود. چرا مشکلات اقتصادی داریم؟! آیا کشور فقیری هستیم؟ آیا از منابع خدادادی و بالقوه‌ای مانند نفت، ذخایر معدنی، دریا، جنگل و سرمایه‌های دیگر محروم هستیم؟ آیا نیروی انسانی توانمند و تحصیلکرده برای تبدیل و فرآوری ذخایر و استعدادهای بالقوه برای مصرف عمومی کم داریم؟ که باید گفت همه این نعمت‌ها را داریم و خدا به ما داده است. اما در تمام تاریخ به جای اینکه از توانمندی‌هایمان استفاده کنیم آن را هدر داده‌ایم و دلیلش این است که آب همیشه گل‌آلود بوده است و دیگرانی که می‌گذشته‌اند، ماهی‌های آب را گرفته و بهره‌اش را برده‌اند.
شاید مشکلات سیاسی و اختلاف نظرهای جناحی در نزد ما ایرانیان آنچنان پررنگ است که ناخودآگاه از حیات اجتماعی و آسیب‌هایی که ممکن است از روزنه اینگونه اختلاف نظرها وارد جامعه شود بی‌خبر هستیم، غافل از اینکه رشد فرهنگ عمومی و بهره‌گیری از سیاستی پویا برای حرف‌های جهانی در گروی اقتدار اقتصادی و رفاه نسبی جامعه خواهد بود.
امسال که، سال "اقتصاد مقاومتی، اقدام و عمل" نام گرفته است، باید بیشتر متوجه این معنی باشیم و پایه‌های اقتصاد ملی را به گونه‌ای محکم کنیم تا از نفوذ بیشتر آسیب‌های اجتماعی در امان باشیم. گویا در سیاست‌گذاری‌های کلی نظام توجه اولاتری به موضوع آسیب‌های اجتماعی در جامعه ایران به عمل آمده و با توصیه مقام معظم رهبری، حضرت آیت‌ا... خامنه‌ای، بودجه ویژه‌ای هم به این امر در سالجاری اختصاص داده است.
سال‌های قبل نیز موضوع توانمندسازی نقاط محروم و حاشیه‌نشین شهر همدان در دستور کار مسئولان ارشد استان قرار گرفته و یکی از راه‌های برون‌رفت از چالش‌های اجتماعی همانا توانمندسازی نقاط محروم تشخیص داده شده است. بدیهی است قشرهای کم‌درآمد جامعه همواره در حاشیه شهرها و کناره‌های محروم از زیرساخت‌های شهری متمرکز می‌شوند و چه بسا عادت داشتن به کناره‌نشینی مانع از آشنایی با بسیاری هنجارهای اجتماعی و فرهنگی هم باشد. کما اینکه در محیط‌های منظم جرایم و ناهنجاری‌های کمتری احتمال می‌رود. برنامه اقتصاد مقاومتی بیشتر از اینکه فرمول باشد یک فرهنگ است و لازمه کارآمدی فرهنگ برای اصلاح امور جامعه، دامنه‌دار بودن آن و در یک معنا، توسعه فرهنگی است. یک جا ممکن است به لحاظ تنگناهای فرهنگی انشعاب آب و برق و گاز بی‌دریغ به سرقت رود و در جایی هم ممکن است به لحاظ دیدگاه‌های درست فرهنگی لامپ‌های کم‌مصرف و شیر آب سالم استفاده شود تا مانع هدر رفتن منابع ملی باشد.
نزدیک بودن این دو دیدگاه مستلزم نزدیک ساختن دیدگاه‌های مردم یک جامعه نسبت به چالش‌های عمومی است که این امر نیز عدالت اجتماعی و جامع‌نگری توسط تمام آحاد جامعه از جمله مسئولان و مجریان امر را می‌طلبد.

افتخاری دیگر از جوانان ایران زمین

درخشش معماری همدان در مجامع بین‌المللی

جایزه بین‌المللی آرکیتایزر "Architizer"هر ساله با محوریت ۳ موضوع معماری، فضا و محصولات در نیویورک برگزار می‌شود و در کشور ما استعدادهای زیادی وجود دارد که به سختی می‌توانند در صحنه‌های بین‌المللی حضور داشته باشند و این جایزه می‌تواند فرصت مناسبی باشد تا ایران نیز در کنار سایر کشورهای آسیا و اروپا در سطح بین‌الملل زمینه‌های فکری خود را نشان دهد و به‌رغم تحریم‌های بین‌المللی، سازه‌های بسیار بزرگ و زیبایی در سال‌های اخیر در ایران ساخته شده است که امسال این فرصت محقق شد و در زمینه معماری وسازه بخش اداری این جایزه در دستان خلاق جوانان همدانی از خطه ایران زمین قرار گرفت و پروژه ساختمان اداری ترمه برنده جایزه بین‌المللی آرکیتایزر " Architizer "در آمریکا شد.
احمد بطحایی یکی از طراحان این پروژه در گفت‌وگو با تابناک گفت: تمام معمارها در جهان طرح‌های خود را برای کسب این جایزه به نیویورک می‌فرستند و در آنجا بیش از سیصد معمار به این پروژه‌های ارسالی از سراسر جهان رأی می‌دهند و خوشبختانه امسال این جایزه به ساختمان اداری ترمه به کشور ما تعلق گرفت و مقام نخست را در جهان کسب کرد و کسب این موفقیت در گروی خرد جمعی و کار گروهی بود که در همدان انجام شد .
بطحایی که خود فارغ‌التحصیل دانشگاه IAAC از بارسلونا، در رشته معماری پیشرفته، در مبحث شهرهای هوشمند است، درباره متفاوت بودن پروژه ترمه افزود: یکی از ویژگی‌های این ساختمان در تک متریالیتی بودن آن است که فقط از آجر و شیشه در ساخت آن استفاده شده است.
وی با اشاره به دیگر ویژگی‌های این ساختمان اداری بیان کرد: تلفیق فضای درونی ساختمان با بیرونی آن و همچنین ارتباط مستقیم طبقه اول اداری با شهر از دیگر ویژگی‌های آن محسوب می‌شود. بطحایی در ادامه گفت: طراحی و اجرای پروژه ترمه با همکاری فرشاد مهدی‌زاده و همفکری یک گروه بومی و کاملاً به صورت تیم ورک صورت گرفت که در مجامع بین‌المللی بازخورد خوبی داشت . وی در پایان بیان کرد: ساخت و تکمیل پروژه ترمه در سخت‌ترین شرایط و رکود اقتصادی در ساخت وساز کشور به مدت ۲سال به طول انجامید و یک سال پیش به بهره‌برداری رسید.

نیش و نوش

حضور زنان در جامعه حذف مردان نیست

اینجور که ما می‌بینیم زن‌ها که جامعه اومدن نسل مردها منقرض شد!
ایسنا: همدان آماده تبادل دانشجو با روسیه است
حالا همه دانشجوها تو نوبت رفتن به روسیه می‌مونن
بیتوته: پرونده احمدی‌نژاد را بسته‌ایم
از اولشم بسته بود!
مهر: پروازهای همدان به کیش و مشهد فعلاً پر
هواپیماهای همدان برای تعمیر چاپارخانه رفتند
ایسنا: دستگیری فروشنده اینترنتی سنجاب ایرانی در همدان
اینم یه نوع معامله جدید
ایرنا: فرصت‌طلبی صهیونیسم در بافت جولان
احتمالاً دنبال فرصتِ تا بافت قدیمی جولان رو عوض کنه!
ایرنا: سیمکارت را نگهدار، اپراتور را عوض کن
شعر بود جدی نگیرین!
برترین‌ها: چگونه یک رابطه عاطفی را تمام کنیم؟
خیلی ساده است، بهش بگو دیگه نمی‌خوامت!
مهر: فرهنگ زیربنای اقتصاد است
ها تازه به حرف ما رسیدی!
شبستان: فراموشی تغذیه سنتی
خداحافظ آبگوشت!
ایرنا: لباس با طعم غذا
خانوما مد جدید امساله!
برترین‌ها: برای خرید عطر کجا برویم؟
عطرفروشی سر کوچه!
شبستان: همسر باید فرد اول زندگی باشد
اگه چند همسر داشتی کدوم اول می‌شه!
بیتوته: قطع یارانه ۲٤ میلیون نفر
آقا تکلیف ما رو با این یارانه‌ها مشخص کنین!
ایسنا: کیفیت غذای دانشجویی آب می‌رود
دانشجوها خودشون هم با این غذاها آب می‌رن!

خبر

سهم معتادان از آمار جرائم کشور

سخنگوی ناجا با بیان اینکه ۵۰ درصد جرائم کشور توسط معتادان اتفاق می‌افتد، گفت: بر اساس آمارها در جهان ۲۰۰ میلیون نفر از مواد مخدر استعمال می‌کنند در حالیکه یک میلیون سلول مغزی افراد بر اساس مصرف مواد مخدر از بین می‌رود، حال اگر این نیروهای انسانی هدایت شوند بسیاری از مشکلات جامعه رفع می‌شود.
به گزارش ایسنا، منتظر المهدی بیان کرد: جرم و کج‌روی‌ها اعتماد را از جامعه سلب خواهد کرد.
وی با بیان اینکه اعتماد عمومی و امنیت جامعه جزو سرمایه‌های اجتماعی محسوب می‌شود، افزود: تامین امنیت جامعه از وظایف مهم نیروی انتظامی است، همه افراد جامعه در برقراری امنیت اجتماعی سهم بسزایی را ایفا می‌کنند.
سخنگوی ناجا با بیان اینکه ۵۰ درصد جرائم کشور توسط معتادان اتفاق می‌افتد، بیان کرد: براساس آمار بین‌المللی بیش از ۲۰۰ میلیون نفر در جهان از انواع مواد مخدر استعمال می‌کنند درحالیکه یک میلیون سلول مغزی افراد بر اساس مصرف مواد مخدر از بین می‌رود که اگر این نیروهای انسانی و مغزی هدایت شوند بسیاری از مشکلات جامعه مرتفع و نوآوری افزایش خواهد یافت.

تقدیر و تشکر
جناب آقای
شیری
رئیس محترم بانک ملی شعبه لالجین
از خدمت‌رسانی و سعه صدر شما و همکارانتان در خدمت‌رسانی به شهروندان لالجین سپاسگزاریم.
جمعی از شهروندان لالجینی

تقدیر و تشکر
جناب آقای
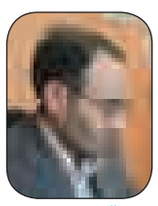
مرادی
رئیس محترم بانک مهر اقتصاد و شعبه لالجین
ضمن سپاس از تلاش‌های شما در کمک به اقشار مختلف جامعه از سعه‌صدر خود و همکارانتان در خدمت‌رسانی به شهروندان لالجینی سپاسگزاریم.
جمعی از شهروندان لالجینی

فراخوان عمومی
اداره کل حمل و نقل و پایانه‌های استان همدان در نظر دارد
بر اساس نامه شماره ۱۵۴۸۳/۷۲/۵ مورخ ۹۴/۲/۱۶ دفتر سرمایه‌گذاری و نظارت بر بهره‌برداری سازمان راهداری و حمل و نقل جاده‌ای نسبت به جذب سرمایه‌گذار برای مشارکت در ساخت و نصب ۱۶ دهانه پل فلزی عابر پیاده، در محورهای مواصلاتی استان اقدام نماید. علاقمندان می‌توانند جهت کسب اطلاعات کامل به سایت اداره کل www.hamedan.rmto.ir (سخن روز) مراجعه نمایند.
دبیرخانه کمیسیون معاملات اداره کل حمل و نقل و پایانه‌های استان همدان

آگهی موضوع ماده ۳ قانون و ماده ۱۳ آیین‌نامه قانون تعیین تکلیف وضعیت ثبتی اراضی و ساختمان‌های فاقد سند رسمی
برابر رأی شماره ۱۳۹۳۶۰۳۲۶۰۰۸۰۰۰۷۳۳ مورخه ۱۳۹۳/۵/۲۰ و کلاسه شماره ۱۳۹۱۱۱۴۴۲۶۰۰۸۰۰۰۲۰۶ هیأت موضوع قانون تعیین تکلیف وضعیت ثبتی اراضی و ساختمان‌های فاقد سند رسمی مستقر در واحد ثبتی شهرستان رزن تصرفات مالکانه و بلامعارض متقاضی آقای مرتضی احمدی فرزند اسماعیل به شماره شناسنامه ۲۲۹۹ صادره از رزن به شماره ملی ۳۹۹۰۰۳۰۸۳۳ در شش دانگ یک باب ساختمان به مساحت ۳۳۹/۴۶ مترمربع قسمتی از پلاک ۵۹- اصلی قریه رزن واقع در بخش ۵ همدان حوزه ثبتی رزن خریداری با واسطه از مالک رسمی زرین فرزند اکبر دارنده نسق زراعی شماره ۱۵۷۳۲ دفترخانه ۵ همدان محرز گردیده است لذا به منظور اطلاع عموم مراتب در دو نوبت به فاصله ۱۵ روز آگهی می‌شود، در صورتی که اشخاص نسبت به صدور سند مالکیت متقاضی اعتراضی داشته باشند می‌توانند از تاریخ انتشار اولین آگهی به مدت دو ماه اعتراض خود را به این اداره تسلیم و پس از اخذ رسید، ظرف مدت یک ماه از تاریخ تسلیم اعتراض، دادخواست خود را به مرجع قضایی تقدیم نمایند. بدیهی است در صورت انقضای مدت مذکور و عدم وصول اعتراض طبق مقررات سند مالکیت صادر خواهد شد.(م‌الف ۴۲)
تاریخ انتشار نوبت اول: ۱۳۹۵/۲/۴
تاریخ انتشار نوبت دوم: ۱۳۹۵/۲/۱۹
غلامرضا شیرخانی خرم، رئیس ثبت اسناد و املاک شهرستان رزن

هیأت موضوع قانون تعیین تکلیف وضعیت ثبتی اراضی و ساختمان‌های فاقد سند رسمی
آگهی موضوع ماده ۳ قانون و ماده ۱۳ آیین‌نامه قانون تعیین تکلیف وضعیت ثبتی اراضی و ساختمان‌های فاقد سند رسمی
برابر رأی شماره ۹۵/۱۷۶ مورخ ۹۵/۱/۲۴هیأت اول موضوع قانون تعیین تکلیف وضعیت ثبتی اراضی و ساختمان‌های فاقد سند رسمی مستقر در واحد ثبتی حوزه ثبت ملک اسدآباد تصرفات مالکانه و بلامعارض متقاضی آقای کمندعلی نجفی فرزند صاحبعلی به شماره شناسنامه ۱۱۵۸ صادره از اسدآباد در ششدانگ یک باب خانه به مساحت ۱۳۰/۶۷ مترمربع در قسمتی از پلاک ۱۸۵۵ اصلی واقع در خیابان کاشانی کوی بهشت برین خریداری باواسطه از مالک رسمی خانم طوبی قهرمانی محرز گردیده است. لذا به منظور اطلاع عموم مراتب در دو نوبت به فاصله ۱۵ روز آگهی می‌شود، در صورتی که اشخاص نسبت به صدور سند مالکیت متقاضی اعتراضی داشته باشند می‌توانند از تاریخ انتشار اولین آگهی به مدت دو ماه اعتراض خود را به این اداره تسلیم و پس از اخذ رسید، ظرف مدت یک ماه از تاریخ تسلیم اعتراض، دادخواست خود را به مرجع قضایی تقدیم نمایند. بدیهی است در صورت انقضای مدت مذکور و عدم وصول اعتراض طبق مقررات سند مالکیت صادر خواهد شد.(م‌الف ۳۶۶)
تاریخ انتشار نوبت اول: ۹۵/۲/۴
تاریخ انتشار نوبت دوم: ۹۵/۲/۱۹
کامران متقی –کفیل ثبت اسناد و املاک اسدآباد

پیام تاریخ، تمدن و فرهنگ مادستان
The Message Of Madestan's History & Civilization & Culture
روزنامه همدان پیام
۶
شنبه ● ۴ اردیبهشت ماه ۱۳۹۵ ● شماره ۲۶۱۷
اقتصاد
madestan@hamedanpayam.com

مجلس این بار قیمت بنزین را شناور کرد

مجلس نهم در روزهایی که به پایان کار خود نزدیک می‌شود، بنزین را موضوع محوری جلسات خود کرده است، یک روز طرحی را برای چند نرخی کردن بنزین با اکثریت آرا به تصویب می‌رساند، چند ساعت بعد با توجیه حواس‌پرتی برخی نمایندگان آن را رد می‌کند و حالا برای اصلاح همان مصوبه قیمت بنزین را به عددی نامعین افزایش می‌دهد تا عملاً قیمت بنزین در کشور شناور شود.

به گزارش ایسنا، بر اساس مصوبه اخیر مجلس، قیمت بنزین برای پرمصرف‌ها با فرمول تعیین می‌شود، فرمولی که به عدد به دست آمده از آن "قیمت تمام شده بنزین" می‌گویند.

فرمول محاسبه نرخ جدید بنزین یا همان قیمت تمام شده این است: قیمت تعیین شده در بندر یا فوب خلیج فارس به اضافه هزینه‌های جانبی شامل ریزش، تبخیر، بیمه، انتقال، حمل، توزیع و عوارض قانونی و نرخ کارمزد متناسب پرداختی به جایگاه‌داران که توسط دولت تعیین می‌شود.

اما اینکه چه عددی قرار است از این جمع و تفریق‌ها به دست بیاید و عدد به دست آمده چند برابر نرخ فعلی بنزین است مشخص نیست. از سوی دیگر، وابسته کردن قیمت بنزین به فوب خلیج فارس یعنی قیمت هر روز با نوسانات قیمت جهانی و البته ارزش دلار در کشور در نوسان خواهد بود.

تنها چند روزی از مصوبه پر ابهام قبلی مجلسی‌ها برای پلکانی کردن قیمت بنزین از کف هزار تومان تا سقف ۲ برابر آن برای پرمصرفان می‌گذرد، مصوبه‌ای که خود تصویب‌کنندگان می‌گویند حواسشان نبوده و به آن رأی دادند و احتمالاً دغدغه مبهم حفظ سامانه سوخت به هر قیمتی حواس آنها را پرت کرده است.

مفهوم کلی این مصوبه، هدف اصلی مجلسی‌هاست، همه باید با کارت سوخت خودشان سوخت‌گیری کنند وگرنه جریمه می‌شوند.

نشست بخش خصوصی و هیأت تجاری استان سوردولوفسک برگزار شد

توسعه مراودات، نیازمند قدم های استوار فعالان اقتصادی

▪ دومین تفاهم‌نامه روس‌ها و همدانی‌ها بین اتاق‌های بازرگانی ۲ منطقه در این سفر منعقد شد

» مریم مقدم

چهارشنبه، یکم اردیبهشت‌ماه ۱۳۹۵ دومین روز از سفر ۳ روزه روس‌ها به همدان سپری شد. روزی که برگزاری نشست تجاری بین هیأت روس و میزبانان همدانی محتوا و هدف رقم خوردن این سفر و میزبانی را عینیت می‌بخشید.

پر بودن صندلی‌های سالن جلسات هتل باباطاهر از همان لحظات ابتدایی نشست بیانگر آن بود که به دنبال مراودات سال‌های گذشته بین ۲ منطقه، این‌بار فعالان اقتصادی و تجاری همدانی و روسی با برنامه و اهداف روشن‌تر بیشتر مایل هستند تا به ارتباطات و همکاری‌های خود توسعه بخشند.

در حالی نشست اتاق بازرگانی، صنایع و معادن و کشاورزی استان همدان و هیأت تجاری روس‌های استان سوردولوفسک در دومین گردهمایی رسمی به انجام رسید که آنها روز گذشته به دنبال نشستی که با نیکبخت، استاندار همدان داشتند انعقاد دومین تفاهم‌نامه بین‌المللی در همدان را رقم زدند . در سال‌های اخیر روس‌ها و هیأت‌های تجاری و اقتصادی آنها نام‌آشناترین طرف‌های تجاری بین‌المللی همدانی‌ها هستند. این نزدیکی را شاید باید مدیون جدیت در پیگیری برقراری مراودات از سوی مهدی سنایی (سفیر ایران در روسیه) دانست.

این سفیر همدانی در کنار تلاش برای توسعه همکاری‌ها بین ایران و روسیه همواره ارتباط میان عوامل اقتصادی و تجاری از همدان با روسیه را بیش از پیش مورد توجه و پیگیری قرار می‌دهد.

آبان‌ماه سال ۱۳۹۳ بود که استاندار و هیأت تجاری و اقتصادی همدان به روسیه سفر کردند؛ سفری که هدف آن توسعه مناسبات تجاری و اقتصادی بود. استاندار همدان بر این باور تأکید دارد که قابلیت‌های حایز اهمیت همدان در کشاورزی، گردشگری و صنعت می‌تواند وجه مشترکی باشد برای آنکه با روس‌ها مراودات اقتصادی را گسترش دهیم.

آن زمان یک هیأت ۲۵ نفره از استان همدان به استان سوردولوفسک سفر کرد و در آن سفر مقرر شد تا در اقدامات بعدی این ۲ استان (همدان- سوردولوفسک) از ایران و روسیه به تنظیم تفاهم‌نامه‌ای بین طرفین اقدام کنند تا نقشه راه توسعه بین۲ منطقه تبیین شود.

حال پس از گذشت یک سال و ٦ ماه از آن سفر هیأت روسی ۳۷ نفره متشکل از ۲۳ نفر مسئول اقتصادی و ١٤ نفر از سیاسیون به همدان سفر کردند تا در مراودات بین‌المللی توسعه بخشند.

استاندار سوردولوفسک روز گذشته همزمان با انعقاد تفاهم‌نامه بین ۲ استان روز گذشته بر این نکته تأکید کرده بود که در حال حاضر ارتباطات تجاری گسترده‌ای بین ۲ استان نیست اما امیدواریم با این سفر و انعقاد تفاهم‌نامه‌ها بتوانیم شاهد روابط بیشتری در حوزه‌های صنعتی، کشاورزی، توریسم، علمی و اکتشاف نفت باشیم.

به هر ترتیب چهارشنبه‌ای که گذشت برگزاری این نشست تجاری موجب شد فرصتی برای ارائه ظرفیت‌ها و پتانسیل‌های ۲ استان همدان و سوردولوفسک رقم خورد.

در این نشست پس از آنکه زبردست، رئیس اتاق همدان و نیکبخت استاندار از آینده روشن پیش رو در مراودات بین روس‌ها و همدانی‌ها مواردی را مطرح کردند رئیس اتاق اورال و معاون اول رئیس منطقه سوردولوفسک وزیر سرمایه‌گذاری و توسعه سوردولوفسک از زمینه‌های مشترک که پتانسیلی آماده برای گسترش همکاری‌هاست سخن به میان آوردند.

پس از آنکه نماینده شرکت‌های حاضر از استان سوردولوفسک توسط رئیس اتاق اورال معرفی شدند فعالان اقتصادی استان توانستند شرکای آینده خود در مراودات اقتصادی و تجاری را در روسیه شناسایی کنند تا شاید بتوانند پس از انجام توافقات به همکاری‌ها توسعه بخشند.

در پایان این نشست دومین تفاهم‌نامه بین روس‌ها و همدانی‌ها در این سفر را تفاهم‌نامه‌ای در برگرفت که طرفین آن را اتاق بازرگانی و صنایع اورال و اتاق بازرگانی و صنایع و معادن و کشاورزی همدان در بر می‌گرفت، این تفاهم‌نامه در ۸ بند به منظور گسترش روابط اقتصادی و تجاری میان منطقه سوردولوفسک و استان همدان به امضا رسید.

در این تفاهم‌نامه بر افزایش همکاری‌های اقتصادی و ایجاد زمینه گسترش فعالیت‌های مشترک صنعتی، بازرگانی تکنولوژی و علمی بین سازمان‌های مرتبط و اعضای اتاق بازرگانی و صنایع اورال و صنایع بازرگانی همدان تأکید شد در بین بندهای این تفاهم‌نامه برگزاری سمینار و نشست‌های مشترک با هدف توسعه روابط اقتصادی و تجاری بین دو منطقه نیز تأکید شده بود.

یجاد کارخانه بسته‌بندی نخستین توافق بین همدان و سوردولوفسک

استاندار همدان در حالی که در دومین روز از سفر هیأت تجاری روس‌ها در این نشست حضور پیدا کرد گفت: فعالان اقتصادی هر دو طرف استان همدان و سوردولوفسک روسیه تقاضا دارم با مدیریت خوب مدیران دولت ایران و روسیه، امروز و فردا شاهد انجام توافقات نهایی بین تولیدکنندگان و تجار و بازرگانان هر ۲ استان باشیم.

محمدناصر نیکبخت در حالی که تاکید کرد بسته‌بندی محصولات کشاورزی یکی از نیازهای اساسی استان همدان است، افزود: ایجاد کارخانه بسته‌بندی نخستین توافق بین همدان و سوردولوفسک روسیه است.

استاندار همدان بیان کرد: قرار شد۵ کمپانی از سوی استاندار سوردولوفسک به همدان معرفی شود تا از بین آنها یک کمپانی برای احداث و ایجاد کارخانه بسته‌بندی محصولات کشاورزی همدان انتخاب شود.

وی در دیدار فعالان اقتصادی استان همدان با هیأت روسی از استان سوردولوفسک روسیه گفت: استان همدان و سوردولوفسک روسیه به زیبایی همکاری را با یکدیگر آغاز کردند به این دلیل که همدان استان تاریخی ایران و منطقه اورال مرکز تاریخی و فرهنگی روسیه است.

نیکبخت بیان کرد: طرف روسی به‌گونه‌ای وارد عمل شود که بسیاری از نیازها را که ایران و استان همدان توانایی تأمین آن را دارد منجر به عقد قرارداد شده و در این زمینه به نتایج مناسبی دست پیدا کنیم.

وی با بیان اینکه اتاق بازرگانی استان همدان به لحاظ توانایی‌های کشور و شناخت ظرفیت‌های استان همدان همکاری خوبی را با طرفین روسی خواهد داشت، گفت: فعالان اقتصادی استان‌های دیگر که در این مراسم حضور دارند اگر قرار شد قراردادهایی را با هیأت روسی منعقد کنند حتماً از کانال استان همدان باشد.

استاندار همدان با اعلام اینکه استان همدان دارای مزیت‌های بسیار بالایی در زمینه کشاورزی، گردشگری و صنعت و معدن است، افزود: در تولید ۸ محصول کشاورزی استان همدان رتبه نخست یا ششم را به خود اختصاص داده که از جمله آنها می‌توان به سیب‌زمینی، انگور، گردو، سیر و چغندرقند اشاره کرد که قابلیت تبدیل را نیز برخوردار هستند. وی با اشاره به اینکه در بازدیدها و رفت‌وآمدهای توریستی نیز می‌توان همکاری مناسبی داشت، گفت: استان همدان در زمینه صنعت و معدن استعداد بسیار بالا و توانمندی بسیار زیادی در زمینه معادن دارد.

استاندار همدان با بیان اینکه در زمینه اکتشافات معدنی استان همدان توانمندی بسیار بالایی دارد، افزود: در زمینه صنایع بالادستی از جمله سیمان و فولاد امکانات و زیرساخت‌های مناسبی دارد که امکان توسعه آن نیز وجود دارد.

وی با بیان اینکه استان همدان آمادگی و علاقمندی بسیار بالایی برای توسعه همکاری‌ها با طرف روسی دارد، بیان کرد: قسمت اعظمی از نیازهای استان سوردولوفسک در زمینه مواد غذایی و لبنی را می‌توان از طریق استان همدان تأمین کرد.

نیکبخت با بیان اینکه تأمین نیازهای غذایی استان سوردولوفسک روسیه از سوی بنده تضمین می‌شود، گفت: همدان ضمن اینکه می‌تواند قسمت اعظم نیاز غذایی و کشاورزی استان سوردولوفسک را تأمین کند، بلکه می‌توان از آنجا نیز به سایر کشورها صادر کند.

دفاتر تجاری مشترک بین همدان و اورال روسیه تشکیل شود

رئیس اتاق بازرگانی استان همدان افزود: حضور هیأت روسی در همدان می‌تواند طلیعه همکاری و تبادلات بین این ۲ منطقه و کشور باشد که این دیدار و تعاملات می‌تواند سبب همکاری‌های اقتصادی در افق روشن بین ۲ کشور باشد.

علی‌اصغر زبردست با بیان اینکه افق همکاری‌های اقتصادی و تجاری همدان و سوردولوفسک روشن است، گفت: توسعه تبادلات و مراودات اقتصادی همدان و سوردولوفسک نیازمند قدم‌های استوار فعالان اقتصادی دو طرف است.

وی افزود: بدون تردید شناخت نسبی از مزیت‌های رقابتی استان همدان در بخش‌های مختلف از سوی هیأت روسی وجود دارد که این هیأت به‌دنبال استفاده از قابلیت‌های مختلف استان در زمینه کشاورزی، نیروی انسانی ماهر و تحصیلکرده، صنعت و گردشگری است.

زبردست بیان کرد: اتاق بازرگانی استان همدان آمادگی دارد تمام ظرفیت‌های قانونی خود را جهت تسهیل مراودات تجاری بین ۲ کشور به کار گرفته و تعاملات موردنیاز برای ارتباطات تجاری به طرفین ارائه کند.

وی گفت: این انتظار وجود دارد که اتاق اورال خدمات متقابلی به تجار و بازرگانان ایرانی ارائه دهد تا خلل و خدشه‌ای به روابط تجاری و اقتصادی بین دو کشور وارد نشود.

زبردست افزود: اعضای هیأت روسی و فعالان اقتصادی استان همدان می‌توانند با اطمینان خاطر به مذاکرات برای عقد قراردادهای تجاری پرداخته و با منافع دو طرفه زمینه توسعه تبادلات اقتصادی و تجاری را فراهم کنند.

۶۰درصد از سهم تولیدات صنعتی روسیه در سوردولوفسک تولید می‌شود

آلکسی آرلوف افزود: در دیدار قبلی هیأت اعزامی روسیه به همدان توافق‌نامه همکاری‌های مشترک بین اتاق بازرگانی همدان و اتاق بازرگانی و صنایع اورال به امضا رسید. وی گفت: ملاقات‌های امروز و توافقات حاصله میان نمایندگان تجاری منجر به توسعه گفتمان دوستانه میان منطقه اورال و استان همدان در آینده نه چندان دور خواهد شد.

در مذاکره‌ای که با استاندار سوردولوفسک صورت گرفت به این نتیجه رسیدیم برای بسته‌بندی محصولات کشاورزی استان که به روسیه و سایر کشورها صادر می‌شود بسته‌بندی مشترک و مناسبی اعمال شود

معاون اول رئیس منطقه سوردولوفسک بیان کرد: این استان محل تمرکز یک مجموعه صنعتی قدرتمند، ذخایر طبیعی غنی، ظرفیت علمی، فرهنگی و انسانی عظیم است.

آلورف با اشاره به اینکه استان سوردولوفسک جزو ۱۰ منطقه اصلی روسیه محسوب می‌شود گفت: ٦۰ درصد از سهم تولیدات صنعتی روسیه در این منطقه تولید می‌شود و سطح تمرکز تولیدات صنعتی در این استان ٤ برابر مقدار متوسط در روسیه است.

وزیر سرمایه‌گذاری و توسعه سوردولوفسک روسیه بیان کرد: واحدهای استان سوردولوفسک طیف گسترده‌ای از محصولات را در زمینه انرژی، ماشین‌سازی، صنایع استخراجی، تکنولوژی رایانه‌ای، پزشکی و بهداشتی تولید می‌کنند.

آلورف گفت: این واحدها آمادگی دارند تجهیزات روز، تکنولوژی‌ها مورد استفاده در بخش‌های مختلف اقتصاد و حوزه‌های پرقابلیت برای توسعه روابط تعاون و نیز همکاری در حوزه تحصیل، علم و گردشگری را به شرکت‌های ایرانی پیشنهاد دهند.

رئیس اتاق بازرگانی منطقه اورال روسیه نیز در این جلسه به معرفی ظرفیت‌های موجود در روسیه پرداخت و افزود: در هیأت اعزامی به همدان بیش از ۲۰ شرکت حضور دارند که تمامی شرکت‌های حاضر در این مراسم از شرکت‌های پیشتاز در حوزه فعالیت خود هستند.

بستر برای سرمایه‌گذاری مشترک همدان و سوردولوفسک روسیه فراهم است

نایب‌رئیس اتاق بازرگانی استان همدان با اشاره به اینکه بستر برای سرمایه‌گذاری مشترک همدان و سوردولوفسک روسیه فراهم است گفت: توان تأمین نیازهای کشاورزی سوردولوفسک روسیه توسط همدان وجود دارد.

منوچهر رضایی افزود: استان همدان در تشکیل اتاق بازرگانی از استان‌های پیشگام بوده که دلیل آن محوریت در منطقه غرب و بالا بودن ظرفیت‌های تجاری این کشور بوده است.

نایب رئیس اتاق بازرگانی استان همدان بیان کرد: تولید سالانه یک میلیون تن سیب‌زمینی، تولید ٤۰ هزار تن گردو در سال، تولید ۳۰۰ هزار تن انگور در سال، تولید بیش از ۳۰ هزار تن کشمش، تولید سالانه گیاهان دارویی ۱۲ هزار تن، تولید ۸۰ هزار تن مرغ در سال، تولید ۳۷۰ هزار تن شیر در سال، تولید ۲۱ هزار تن پنیر پاستوریزه، تولید خیار گلخانه بیش از ۵۰ هزار تن و تولید ۲۰ هزار تن تخم مرغ از جمله ظرفیت‌های بخش کشاورزی است. وی با اشاره به اینکه مساحت استان همدان ۱/۲درصد سطح کشور است گفت: با این وجود همدان ٤/۵ درصد از تولیدات کشاورزی کشور را به خود اختصاص داده است.

رضایی با بیان اینکه در بخش گردشگری همدان از آثار و ظرفیت‌های بالایی در زمینه گردشگری طبیعی، تاریخی و تفریحی دارد بیان کرد: از ظرفیت گردشگری همدان برای سرمایه‌گذاری مشترک و تعمیق روابط در این زمینه نباید چشم‌پوشی کرد.

نگاه

چگونه می‌توان در دوران رکود فرصت‌های جدید بازار را شناخت؟

این درست است که در دوران رکود بازار تغییر می‌کند. نوعی جنگ قیمتی میان کسب و کارها شکل می‌گیرد، رقابت شدیدتر می‌شود و نقدینگی موجود در بازار نیز کاهش می‌یابد. با این حال همچنان می‌توان فرصت‌های مناسبی را در بازار یافت.

برای مثال در این دوران بسیاری از رسانه‌ها حاضر می‌شوند با مبالغ بسیار کمتری کالاهای شما را تبلیغ کنند، همچنین رقبای شما نیز برای کاهش بودجه از شدت فعالیت‌های بازاریابی خود می‌کاهند و این دقیقاً همان زمانی است که شما می‌توانید جایگاه خود را در میان مشتریان تثبیت کنید و سهم بیشتری از بازار به دست آورید.

اگر برنامه‌ای بلندمدت برای حضور در بازار دارید، این روش برای دوران پس از رکود بسیار به کارتان خواهد آمد. جالب است بدانید بسیاری از شرکت‌های بسیار موفق امروز، بخشی از موفقیت خود را مدیون بازاریابی هوشمندانه خود در دوران رکود هستند که از میان آنها می‌توان به شرکت اینتل (Intel) و فروشگاه‌های زنجیره‌ای و المارت (Walmart) اشاره کرد.

به گزارش بیتوته، یک تحقیق هم که توسط کالج بیزنس اسمیل (Smeal College of Business) انجام شد نشان داد که بسیاری از شرکت‌ها توانسته‌اند با اتخاذ شیوه‌های بازاریابی هوشمندانه نه تنها در دوران رکود، کسب و کار خود را حفظ کنند، بلکه آن را قوی‌تر کنند و پس از دوران رکود، به موفقیت‌های بسیاری دست یابند.

مهمترین ویژگی برای به کار گرفتن استراتژی درست در زمان رکود، شناخت مشتری است. باید بدانید که آنها چگونه می‌اندیشند و چگونه رفتار می‌کنند. همچنین می‌باید بدانید که وضعیت اقتصادی فعلی چگونه بر مشتری‌های شما تأثیر گذاشته است. برای مثال اگر کالایی می‌فروشید که طبقه مرفه جامعه مشتری شما هستند، واکنش مشتری‌های شما نسبت به رکود اقتصادی با واکنش طبقات فرودست متفاوت خواهد بود.

اگر این تفاوت را درک نکنید، نتیجه لازم را کسب نخواهید کرد. باید ضربه‌ای را که رکود اقتصادی به مشتری‌های شما زده است بشناسید و بازاریابی تجاری خود را پیرامون آن ضربه شکل دهید. همچنین در صورت لزوم، فرایندهای تجاری خود را مرور کنید تا راه‌هایی را برای کاستن از هزینه‌ها بیابید.

برای تحقق این امر باید انعطاف‌پذیر بود. در نظر داشته باشید که اگر از بودجه بازاریابی خود بکاهید در این صورت مشتری‌ها چگونه شما را بیابند؟ همچنین در این شرایط چگونه می‌توانید به رشد کسب و کار خود امیدوار باشید؟

اخبار کوتاه

خبرهای خوش از دریاچه ارومیه

ایسنا: بارش‌های اخیر باعث شد تا تراز دریاچه ارومیه در همسنجی با سال گذشته ۳۰ سانتیمتر افزایش یابد که این مسأله با توجه به سابقه این دریاچه می‌تواند نویددهنده اتفاق‌های خوب باشد.

عایدی ایران از برجام؛ تقریباً هیچ!

فارس: رئیس کل بانک مرکزی ایران در گفت وگو با شبکه خبری بلومبرپ خبر داده است که برجام تاکنون «تقریباً هیچ» دستاورد اقتصادی برای ایران نداشته است.

ولی ا... سیف، گفته است: ایران ۳ ماه پس از اجرایی شدن برجام، توان دستیابی به ۱۰۰ میلیارد دلار دارایی ضبط شده‌اش در خارج از کشور را نداشته و برای پرداخت صورت‌حساب‌هایش در مبادلات خارجی به دنبال راهی برای استفاده از دلار است.

اتحادیه اروپا به دنبال لغو تحریم‌های ایران‌ایر

ایسنا: به گفته جاکوب آداموویچ، سخنگوی کمیسیون اروپا اتحادیه اروپا، ماه آینده میلادی کارشناسان امنیت پرواز را به ایران اعزام خواهد کرد تا هواپیماهای شرکت ایران ایر را مورد ارزیابی فنی قرار دهند.

اتحادیه اروپا درصدد است در صورت حل شدن مشکلات ایمنی هواپیماهای ایران ایر، این شرکت را از لیست سیاه ایرلاین‌های ناامن این بلوک حذف کند.

شکستن یخ‌ها برای فرود ایرفرانس در تهران

ایسنا: ایرفرانس به دنبال اجرایی شدن برجام و در راستای تلاش‌های گسترده فرانسه و اروپا برای شکستن یخ روابط تجاری، از روز یکشنبه ۲۹ فروردین ماه پروازهایش به ایران را پس از ۸ سال توقف ازسرگرفت. پرواز مستقیم از پاریس به تهران برای نخستین بار از سال ۲۰۰۸ به این طرف انجام گرفت.

واردات موز هم مشروط شد

ایسنا: براساس مقررات جدید واردات و صادرات در سال ۹۵، ورود موز مشروط به صادرات سیب درختی بوده و تعرفه واردات این میوه هم از ٤ به ٢٦ درصد افزایش یافته است.

در همین حال، اگر به ازای واردات هرکیلوگرم موز یک و نیم کیلوگرم سیب درختی صادر شود، مجموع حقوق گمرکی و سود بازرگانی یک کیلوگرم موز ۵ درصد تعیین می‌شود

اشتغال

روانه شدن سیل بیکاران برای دریافت «بیمه بیکاری»

بنگاه‌های تولیدی به دلیل کاهش درآمد و افزایش هزینه‌های مالی در ۳ سال گذشته و به منظور کاهش آثار رکود سنگین اقدام به تعدیل نیرو کرده‌اند و این افراد ناچار به دریافت مقرری بیمه بیکاری از سازمان تأمین اجتماعی می‌شوند.

براساس این گزارش، طبق آمارهای رسمی مرکز آمار ایران در اکثر شهرستان‌ها بیکاری به شکل وسیعی در حال گسترش بوده و دولت هنوز سیاست‌های اشتغال خود را در حد شعار باقی گذاشته است.

به گزارش فارس، طبق آخرین آمار، هم اکنون ۱۹۰ هزار نفر مقرری بیمه بیکاری دریافت می‌کنند که به دلیل افزایش مراجعات به دفاتر اداره کار استان‌ها، حجم تشکیل پرونده‌ها رو به افزایش است.

بیمه بیکاری هم‌اکنون از ٦ تا ۵۰ ماه با توجه به مجرد و متأهل بودن آنان تعیین می‌شود و به نظر می‌رسد با گسترده شدن ورود بیکاران جدید، ماه‌های مقرری بیمه بیکاری برای تحمیل نکردن هزینه به سازمان تأمین اجتماعی کاهشی باشد.

در این‌باره، بسیاری از اخبار رسیده از ادارات کار استان‌ها نشان از هجوم سیل بیکاران و تشکیل پرونده برای دریافت مقرری بیمه بیکاری است.

به گزارش فارس، کارگرانی که مشمول بیمه بیکاری می‌شوند، پرداخت بیشترین سهم بیمه بیکاری ۸۰ درصد حقوق آنهاست که این درصد نباید از حداقل مزد کمتر باشد و ۵۵ درصد از آن به عنوان حداقل مزدی که در ۳ ماه پیش از بیکاری دریافت کرده‌اند، ۱۰درصد حق همسر و ۱۰ درصد برای ۲ فرزند است.

در حال حاضر غیر ارادی بودن بیکاری، ملاک اصلی برقراری حمایت‌های قانونی برای بیمه‌شدگان بیکار است و تنها افرادی می‌توانند از مقرری بیمه بیکاری استفاده کنند که به صورت غیر ارادی از کار بیکار شده و خروج از اشتغال به اراده و خواست آنها نبوده باشد.

تشخیص ارادی و غیرارادی بودن بیکاری بر عهده کمیته‌ای متشکل از نمایندگان اداره تعاون، کار و رفاه اجتماعی و سازمان تأمین اجتماعی است و شعب تأمین اجتماعی بر اساس معرفی ادارات کل تعاون، کار و رفاه اجتماعی درخصوص برقراری مقرری بیمه بیکاری برای بیمه‌شدگان اقدام می‌کنند.

بازار

برندهای لوازم آرایشی به ایران چشم دوختند

با برداشته شدن تحریم‌های ایران، تاجران و شرکت محصولات آرایشی و بهداشتی به دنبال آن هستند که برندهای مطرح جهان را به ایران بیاورند.

به گزارش خبرآنلاین، طبق آمارها ایران بیشترین فروش را در لوازم آرایش در خاورمیانه دارد و بازار با ارزش بیش از ٤ میلیارد دلار در سال است. از سوی دیگر ایران در منطقه خاورمیانه، کشوری است که بیشترین سالن‌های آرایشی را دارد.

اکنون با لغو تحریم‌های اقتصادی برخی تجار جهانی نگاه ویژه‌ای به این بازار دارند به طوری که فتحی دسمال، یکی از این تجار فکر می‌کند زمان آن رسیده که برندهای مطرح جهان را به ایران ببرد.

وی که اصالتاً ایرانی و متولد امارات است در مصاحبه‌ای می‌گوید: از آنجایی که محصولات تقلبی در بازار ایران زیاد است، ایرانی‌ها تشنه هر آن چیزی هستند که واقعی، اصلی و از غرب وارد شده باشد.

از سوی دیگر مدیرعامل کیف‌دستی‌های Longchamp در مصاحبه‌ای گفت:« ایران ظرفیت خوبی برای بازار لوازم آرایشی است ولی ما هنوز دنبال شرکای خوب هستیم.»

بورس

سهامداران بورس عجله نکنند

در اواخر سال گذشته روند حرکتی بورس بسیار تند بود و سهامداران در طرف عرضه و تقاضا بسیار عجله کردند، به طوری که اگر آن جهش‌ها را تجربه نکرده بودیم الان بازار سرمایه مثبت بود به گفته یک فعال بازار سرمایه با توجه به شرایط موجود پیش‌بینی می‌شود که روند بورس در آینده و تا پایان امسال مثبت باشد.

حمیدرضا مهرآور به ایسنا گفت: نوسان در ذات بازار سرمایه بوده و نباید به صورت مرتب انتظار داشت که بازار مثبت باشد.

وی افزود: صنعت خودرو به عنوان صنعت پیشرو بازار سرمایه در اواخر سال گذشته جهش‌های بزرگی تجربه کرد و به گزینه نخست سرمایه‌گذاری تبدیل شده بود که اکنون این صنعت روند صعودی خود را اصلاح می‌کند و اکنون زمان آن است که این روند اصلاح شود.

این کارگزار بورس بیان کرد: در اواخر سال گذشته جهش بورس بسیار تند بود و سهامداران در طرف عرضه و تقاضا بسیار عجله کردند به طوری که ۲ نهاد حقوقی عرضه‌های بسیار زیادی روی سهام شرکت‌های خودرویی داشتند این در حالی است که بهتر بود حقوقی‌ها با صبر و آرامش بیشتری به معامله می‌پرداختند؛ البته آنها هم الزامات زیادی برای این کار داشتند.

مهرآور گفت: بنابراین اگر جهش‌های تند سال گذشته را تجربه نکرده بودیم، اکنون بازار سرمایه مثبت بود، زیرا بسیاری از خبرها در آن زمان پیش‌خور شد، اما با این حال برآیند بورس مجموعاً مثبت بوده و نباید سهامداران در فروش عجله کنند و بدانند که نوسان در ذات بازار است.

پیام تاریخ، تمدن و فرهنگ مادستان
The Message Of Madestan's History & Civilization & Culture
روزنامه همدان پیام
۷
شنبه ● ۴ اردیبهشت ماه ۱۳۹۵ ● شماره ۲۶۱۷
ورزشی
varzesh@hamedanpayam.com

شهرداری، تیم قبراق فوتبال همدان

تیم شهرداری همدان این روزها با هدایت هادی گل‌محمدی در لیگ دسته سوم فوتبال باشگاه‌های ایران گل کاشته و روند مطلوبی در مسابقات در پیش گرفته است.
این تیم سه‌شنبه هفته گذشته پس از جذب ۲ بازیکن جدید، قبراق و سرحال گام به مستطیل سبز گذاشت و با ٤ گل در همدان نماینده تبریز را از میان برداشت تا وضعیت خوبی در جدول رده‌بندی برای خود دست و پا کند.
شهرداری همدان در هفته دهم لیگ دسته سوم فوتبال باشگاه‌های کشور سه‌شنبه به برتری پرگل مقابل افرادرب تبریز دست یافت تا به رده دوم جدول صعود کند. در این بازی شاگردان هادی گل محمدی با ۲ گل تیمور شکری، کاظم صالحی و مجید شعبانی با نتیجه ٤ بر صفر حریف خود را شکست دادند تا اوضاع برایشان گل و بلبل‌تر از قبل شود.
این پیروزی قاطع در حالی به دست آمد که احمد جمشیدیان کاپیتان تیم فوتبال پاس همدان از نزدیک بازی تیم شهرداری را نظاره کرد.
شهرداری با این نتیجه ١٦ امتیازی شد و به رده دوم جدول صعود کرد. استقلال جنوب تهران با ١٨ امتیاز صدرنشین این گروه است و شاگردان هادی گل محمدی برای گرفتن تیم صدرنشین راه زیادی در پیش ندارند.
شهرداری در هفته یازدهم لیگ دسته سوم فوتبال باشگاه‌های کشور، دوازدهم اردیبهشت ماه در تهران میهمان تیم ایرانداد است. رقابتی که اگر با پیروزی شهرداری همراه شود قطعاً کام اهالی فوتبال همدان را شیرین‌تر خواهد کرد.

مدیرعامل پاس:

به خواست مسئولان به همدان بازگشتم

عبدالحمید رمضانی به اذعان فوتبال‌دوستان همدانی ریسک بزرگی به جان خرید تا در حساس‌ترین اوضاع نابسامان پاس، عهده‌دار مدیرعاملی این باشگاه شود.
خیلی‌ها بر این عقیده‌اند که رمضانی باید زودتر از اینها جایگزین مدیرعامل قبلی می‌شد که یکی از عاملان اصلی ناکامی این تیم به شمار می‌رود!
از سویی بازگشت رمضانی به پاس موجی از امیدواری را در دل برخی از اهالی فوتبال همدان به‌خصوص هواداران ایجاد کرده است تا بلکه از تجربه خود برای رهایی این تیم از قعرجدول استفاده کند.
رمضانی پس از ٦٤٥ روز به خواست اعضای هیأت مدیره باشگاه پاس به این تیم بازگشت تا آخرین امید مسئولان برای نجات پاس باشد. او به خوبی می‌داند پاس دل‌مشغولی هزاران جوان همدانی است و اعتبار ورزش همدان به‌خصوص فوتبال این شهر نیز پاس محسوب می‌شود!
گفت‌وگو با عبدالحمید رمضانی را بخوانید:

چطور شد به پاس برگشتید؟
خواست مسئولان بود که در این برهه حساس و سرنوشت‌ساز به همدان بازگردم و به نحوی به این تیم کمک کنم.

اما ریسک بزرگی کردید.
من سال‌ها در تیم پاس در کنار دوستان و بزرگان خدمت کردم و به نوعی خلق و خوی همدانی به خود گرفته‌ام. هر کمکی هم که باشد برای این تیم انجام می‌دهم.

به نظر شما آیا پاس در لیگ یک باقی می‌ماند؟
به فکر آیا و اما و اگر نیستیم. تمام تمرکز ما روحیه و تقویت قوای تیم است و البته همه باید کمک کنند. مسئولان استان به لحاظ مالی، اعضای باشگاه به هر نحوی و حتی هواداران که قطعاً عامل روحیه دادن به بازیکنان خواهند بود.

بازی سرنوشت‌سازی مقابل خونه به خونه دارید؟
همینطور است. در این بازی نیاز مبرم به ۳ امتیاز داریم هر چند تیم قدرتمند و پرمهره‌ای پیش رو است اما بازیکنان ما نشان داده‌اند که در رقابت‌های سخت بهتر ظاهر می‌شوند.

در مسابقه قبلی هم می‌توانستید پیروز میدان باشید؟
بله در دقایق پایانی سوار بر بازی بودیم و چند موقعیت مسلم گلزنی را بازیکنان مقابل دروازه نفت آبادان ایجاد کردند. اما در نهایت به حق خود نرسیدیم و اکنون با فراموشی مسابقه قبلی، فقط به دنبال کسب ۳ امتیاز در بازی خانگی روز دوشنبه مقابل خونه به خونه هستیم.

یعنی بازی مرگ و زندگی؟
دیدار با خونه به خونه، بازی مرگ و زندگی است. من به اعضای تیم اعم از کادرفنی و بازیکنان اعتقاد کامل دارم. اکنون وقت همدلی، اتحاد و روحیه دادن است. با همین نفرات در ٤ بازی باقی مانده برای کسب حداکثر امتیاز تلاش خواهیم کرد.

از عملکرد اکبر محمدی رضایت دارید؟
من تا آخر از عملکرد سرمربی و سایر مربیان تیم حمایت می‌کنم و هرچه در توان دارم برای کمک به آنها دریغ نخواهم کرد.

چه انتظاری از هواداران دارید؟
انتظارم این است که حضور حداکثری در ورزشگاه داشته باشند. این بازی تأثیر مستقیم در ماندن پاس در لیگ یک دارد. بنابراین به ورزشگاه بیایند و تیم را مورد تشویق‌های گرم خود قرار دهند. این تیم باید از نظر روحی و روانی تقویت شود و نقش هواداران به عنوان یار دوازدهم بسیار مهم است. با لیدرهای باشگاه جلسه‌ای برگزار کردیم و از آنها خواستم که ذهن خود را متمرکز به روحیه دادن به تیم و تشویق کنند. دست همه دوستداران پاس را برای کمک به این تیم می‌بوسم. درهای باشگاه پاس به روی همگان باز است و انتظار داریم هر کسی که می‌تواند به هر نحوی به این تیم کمک کند تا پاس در لیگ یک باقی بماند.

رحیمی قائم مقام پاس شد

محمدتقی رحیمی از شخصیت‌های شناخته شده و مورد وثوق مسئولان استان همدان به عنوان قائم مقام باشگاه پاس منصوب شده است.
عبدالحمید رمضانی مدیرعامل باشگاه پاس رحیمی را به عنوان قائم مقام این باشگاه منصوب کرده تا در ادامه مسابقات لیگ یک بتواند از توان و تجربه مدیریتی این فرد با سابقه درخشان استفاده کند.
رحیمی یکی از دست اندرکاران اجرایی مسابقات فوتبال زیر١٤ ساله‌های آسیا در همدان در ۲ دوره میزبانی این شهر بود و مدیریت موفق وی حتی تمجید شمیل کمیل نماینده ویژه کنفدراسیون فوتبال آسیا و مسئولان اجرایی مسابقات فوتبال زیر ١٤ ساله‌های آسیا در ایران را همراه داشت.
وی پیش‌تر سابقه مسئولیت در باشگاه پاس، هیأت فوتبال و نیز ریاست اداره ورزش و جوانان شهرستان فامنین از توابع استان همدان را داشته است.
پیش از اینها زمزمه سپردن این مسئولیت به تقی رحیمی در صورت مدیرعاملی رمضانی در پاس شنیده شده بود.

آگهی مناقصه عمومی نوبت اول به تاریخ ۹۵/۱/۲۸

شهرداری ملایر در نظر دارد **با استناد مجوزهای شماره ۳۲ش/۴/م-۹۵/۱/۱۸ شورای اسلامی نسبت به واگذاری و اجرای نمای اصلی ساختمان پلاک ۱۷ خود (واقع در میدان استقلال پشت ترمینال برون شهری بزرگ) فوق را از طریق نشر آگهی مناقصه به افراد حقیقی و حقوقی و شرکت‌ها و موسسات تعاونی پیمانکاری ساختمانی و دارای مدرک صلاحیت حرفه‌ایی (از اداره کار و امور اجتماعی) واگذار نماید** لذا متقاضیان می‌توانند پیشنهاد کتبی خود را حداکثر تا پایان وقت اداری روز سه‌شنبه ۱۳۹۵/۲/۱۴ به همراه ۲۷۰/۰۰۰/۰۰۰ ریال وجه نقد (به حساب ۰۱۰۵۵۹۸۶۷۲۰۰۲ بانک ملی شعبه شهدا) یا اسناد خزانه یا ضمانت‌نامه بانکی به همراه مدارک شناسایی معتبر (جهت اشخاص حقیقی کپی تمام صفحات شناسنامه و کارت ملی و اشخاص حقوقی کپی اساسنامه به همراه آخرین تغییرات) و مهر و امضاء قرارداد شرایط عمومی و نقشه‌ها در پاکت سربسته قرارداده و تحویل اداره حراست شهرداری نمایند و همچنین جهت کسب اطلاعات بیشتر می‌توانند با شماره مستقیم ۳۲۲۲۶۶۱-۰۸۱ تماس حاصل نمایند و یا می‌توانند اطلاعات مورد نیاز جهت شرکت در مناقصه را از سایت malayer.ir دریافت دارند. ضمناً جهت دریافت اسناد (شامل قرارداد- شرایط عمومی- آگهی،کروکی و نقشه‌های جرایی و سایر اطلاعات) در واحد امور مالی مراجعه فرمایند.

«سایر مشخصات»
۱-اجرای نما با سنگ تراورتن درجه یک عباس آباد (به مساحت ۲۱۰۰ مترمربع از سنگ طولی ۴۰ cm (برابر نقشه‌های اجرایی)
۲-مدت اجرای نما و ۴ ماه از تاریخ انعقاد قرارداد تحویل کار می‌باشد.
۳-حجم کار تا ۲۵٪ قابل افزایش و کاهش می‌باشد.
۴-هزینه نشر آگهی مناقصه به عهده برنده می‌باشد.
۵-مهلت تحویل و اخذ اسناد مناقصه تا پایان وقت اداری روز چهارشنبه ۹۵/۲/۱۵ به اداره حراست شهرداری می‌باشد و شهرداری در رد یا قبول هر یک از پیشنهادات مختار است.
۶-چنانچه برنده مناقصه از انعقاد قرارداد ظرف مدت ۷ روز از تاریخ ابلاغ خودداری نماید سپرده وی به نفع شهرداری ضبط و به نفر دوم واگذار می‌شود و به همین ترتیب تا نفر سوم ادامه خواهد داشت.
۷-پس از مشخص شدن برنده مناقصه و انعقاد قرارداد سپردهنفرات بعدی به آنها مسترد می‌گردد.
۸-به پیشنهادات مخدوش و فاقد سپرده و ضمانت‌نامه ترتیب اثر داده نخواهد شد.
۹-مدت اعتبار پیشنهادات از تاریخ بازگشایی ۳ ماه می‌باشد.
۱۰-تاریخ بازگشایی پاکت‌های واصله در مورخه چهارشنبه ۹۵/۲/۱۵ رأس ساعت ۱۰ صبح در دفتر کار آقای شهردار می‌باشد.
۱۱-تهیه کلیه لوازم و تجهیزات و همچنین پرداخت کلیه کسورات قانونی به عهده پیمانکار می‌باشد ۸/ص/۹۵

دکتر علیرضا رضایی ،شهردار ملایر

خبر

قایقران استان در تیم ملی آب‌های آرام

چهارمین مرحله اردوی تدارکاتی تیم ملی آب‌های آرام بانوان با حضور بانوی قایقران همدانی در دریاچه آزادی در حال برگزاری است.
به گزارش روابط عمومی اداره کل ورزش و جوانان استان همدان، چهارمین مرحله اردوی تدارکاتی تیم ملی آب‌های آرام بانوان با حضور فاطمه کرمی بانوی قایقران همدانی از ۲ اردیبهشت ماه آغاز و در دریاچه آزادی در حال برگزاری است.
دور جدید تمرینات تیم ملی آب‌های آرام بانوان در بخش کایاک و کانو و در رده‌های سنی بزرگسالان و جوانان برگزار می‌شود که فاطمه کرمی در رده سنی نوجوانان در این اردو حاضر است.
این اردو در چهارمین مرحله خود تا ۱۷ اردیبهشت ماه ادامه پیدا خواهد کرد.
فرحناز امیرشقاقی مدیر تیم‌های ملی و سیما عروجی و اسرا جلیلیان، اعضای کادرفنی تیم ملی آب‌های آرام بانوان هستند.

دعوت فوتسالیست فامنینی به اردوی تیم ملی

مهدی چالوک فوتسالیست فامنینی به اردوی تیم ملی دعوت شد.
به گزارش روابط عمومی اداره کل ورزش وجوانان استان همدان، مهدی چالوک فوتسالیست فامنین به اردوی آماده‌سازی تیم ملی فوتسال جوانان کشور دعوت شد.
اردوی آماده‌سازی تیم ملی فوتسال جوانان خردادماه جاری در بندر ماهشهر برگزار می‌شود. ۱۵ بازیکن از استان‌های مختلف در این اردوی آماده‌سازی حضور دارند که نفرات منتخب به مراحل بعدی اردوهای تیم ملی راه می‌یابند.
گفتنی است؛ تیم فوتسال شهرداری فامنین به سرپرستی سعید نقوی در مسابقات فوتسال جوانان استان به مقام نایب‌قهرمانی نایل شد و به مسابقات کشوری راه یافت.

میثم مصطفی جوکار مسافر آمریکا شد

رئیس اداره ورزش و جوانان ملایر گفت: با اعلام کادرفنی تیم ملی میثم مصطفی جوکار در ترکیب تیم منتخب کشتی آزاد ایران به آمریکا سفر می‌کند.
به گزارش ایرنا، مهدی رضایی افزود: میثم مصطفی جوکار برای حضور در مسابقه میدان تایمز در نیویورک آمریکا همراه با تیم منتخب کشتی آزاد عازم سفر به این کشور می‌شود.
وی گفت: این مسابقه بین تیم‌های منتخب ایران و تیم آمریکا به عنوان روز کشتی ۳۰ اردیبهشت ماه در میدان تایمز نیویورک برگزار می‌شود.
رضایی بیان کرد: این مسابقه همچنین در راستای برنامه‌های حفظ همیشگی کشتی در المپیک برگزار می‌شود.
وی افزود: با اعلام کادر فنی تیم ملی میثم مصطفی جوکار کشتی‌گیر خوب استان همدان در وزن ۸٦ کیلوگرم در ترکیب تیم منتخب کشتی آزاد در این رقابت به روی تشک خواهد رفت.
رضایی گفت: میثم مصطفی جوکار آبروی کشتی استان و شهرستان ملایر است و امیدواریم در این مسابقات پیروز میدان باشد.

ترکیب تیم منتخب ایران در این رقابت‌ها به شرح زیر است:
۵۵ کیلوگرم: خیراله قهرمانی (جوانان)، ٦۰ کیلوگرم: پیمان بیابانی (جوانان)، ۷٤ کیلوگرم: احمد بذری (جوانان)، ۸٤ کیلوگرم: مجتبی گلیج (جوانان)، ۷٤ کیلوگرم: پیمان یاراحمدی (بزرگسالان) و ۸٦ کیلوگرم: میثم مصطفی جوکار (بزرگسالان).
مربیان تیم منتخب ایران غلامرضا محمدی، محمد طلایی و اکبر دودانگه به سرپرستی رضا لایق هستند که به این مسابقه در کشور آمریکا اعزام خواهند شد.
میثم مصطفی جوکار هفته گذشته در مسابقات انتخابی تیم ملی کشتی آزاد کشورمان در دیدار فینال مقابل علیرضا کریمی تن به شکست داد و از کسب دوبنده المپیک ۲۰۱٦ برزیل باز ماند.

۶ تن زباله حاصل شهرآورد ۸۲!

مدیرعامل سازمان پسماند شهرداری تهران حجم زباله جمع‌آوری شده در شهرآورد هشتاد و دوم را ٦ تن عنوان کرد.
به گزارش مهر، حسین جعفری گفت: ٤ تن زباله خشک و ۲ تن زباله تر پس از بازی، جمع‌آوری شد. یعنی ٦۰ گرم به ازای هر نفر.
وی افزود: ٦۰ گرم وزن یک سیب کوچک است. آیا همت ما به اندازه ۵۰ یا ٦۰ گرم نیست که این میزان زباله را به بیرون از ورزشگاه بیاوریم و به محیط‌زیست احترام بیشتری بگذاریم؟
مدیرعامل سازمان پسماند شهرداری تهران با اشاره به حجم قابل توجه اقدامات محیط‌زیستی و شعارها در این زمینه گفت: خوشبختانه چیزی حدود ۳۰ درصد زباله‌ها توسط تماشاگران دربی به خارج ورزشگاه منتقل شد، اما آنچه تصاویر نشان داد، حجم قابل توجهی زباله بود که در ورزشگاه ریخته شد.
جعفری با بیان این مطلب که زباله‌های ورزشگاهی پرحجم است، اما وزن زیادی ندارد، افزود: این حجم زباله از نظر بصری بسیار زشت است و تأثیر نامطلوب دارد.
وی گفت: اتفاق خوبی که در شهرآورد ۸۲ رخ داد، این بود که شهرآورد تهران گوشه‌هایی را به ما نشان داد که در ۸۱ شهرآورد قبلی ندیده بودیم.
مدیرعامل سازمان پسماند شهرداری تهران افزود: ما در شهرآوردهای قبل، پیروزی و شکست را دیده بودیم، شکسته شدن صندلی‌ها را دیدیم اما در این شهرآورد زاویه دیگری را هم دیدیم که اصلاً زیبا نبود.جعفری گفت: در شهرآورد هشتاد و دوم بی‌توجهی و نامهربانی به ورزشگاهی را دیدیم که جزو بزرگترین مجموعه‌های ورزشی دنیاست؛ ضمن اینکه در کنار آن فضایی را دیدیم که حاکی از احترام به محیط‌زیست و نوع‌دوستی بود.

پیشخوان

۱

داورزنی به بانکوک می‌رود

رئیس فدراسیون والیبال ایران و عضو هیأت‌رئیسه فدراسیون جهانی برای حضور در اجلاس کنفدراسیون والیبال آسیا راهی بانکوک می‌شود.
به گزارش ایسنا، سی و هشتمین اجلاس هیأت رئیسه کنفدراسیون والیبال آسیا (AVC) روز جمعه ۱۷ اردیبهشت ماه در مقر این کنفدراسیون در شهر بانکوک تایلند برگزار می‌شود.
محمدرضا داورزنی در این اجلاس حضور می‌یابد.
بر اساس برنامه اجلاس، روز پنجشنبه ١٦ اردیبهشت ماه ورود اعضای شرکت کننده در اجلاس به شهر بانکوک است و خروج آنان نیز روز شنبه خواهد بود.

۲

تصمیم‌گیری دادگاه عالی ورزش درباره دوومیدانی‌کاران روس

دادگاه عالی ورزش ماه آینده حکم ۱۲ دوومیدانی‌کار روس را که قصد دارند در بازی‌های المپیک شرکت کنند، مشخص می‌کند.
به گزارش ایرنا، قرار است که دادگاه عالی ورزش در ماه می درباره پرونده ۱۲ دو ومیدانی کار روس که دوپینگ کرده بودند تصمیم‌گیری کند.
فدراسیون دوومیدانی روسیه در ماه نوامبر گذشته به دلیل تعداد زیاد موارد دوپینگ از سوی فدراسیون جهانی محروم شد.
دوومیدانی‌کاران روس نیاز به حکم دادگاه عالی ورزش و حکم IAAF دارند تا بتوانند در بازی‌های المپیک ریو شرکت کنند.

۳

کمانداران ایران فردا راهی جام جهانی می‌شوند

تیم ملی تیروکمان در رشته‌های ریکرو و کامپوند زنان و مردان برای شرکت در جام جهانی چین، فردا عازم این رقابت‌ها می‌شود.
به گزارش مهر، تیم ملی تیروکمان، فردا با ١٤ کماندار در ۲ بخش مردان و زنان و در رشته‌های ریکرو و کامپوند برای شرکت در رقابت‌های جام جهانی تیروکمان، تهران را به مقصد شانگ‌های چین محل برگزاری این مسابقات ترک خواهند کرد.
سرمربیگری این تیم را پارک میوک وون به مربیگری بهزاد پاکزاد و محبوبه شهریاری و امید نجاری سرپرست تیم به عهده خواهند داشت.

۴

مسی، بهترین پاسور گل اروپا در ۴ سال گذشته

آمار و ارقام نشان می‌دهد بهترین پاسور گل در ٤ سال گذشته لیونل مسی با ۵۱ پاس گل بوده است.
به گزارش فارس، یک روزنامه فرانسوی اقدام به تعیین وضعیت بازیکنان شاخصی کرده که در ٤ سال گذشته در لیگ‌های اروپایی پاس گل داده‌اند.
مطابق آماری که توسط این نشریه ارائه شد، لیونل مسی، مهاجم آرژانتینی بارسلونا با دادن ۵۱ پاس بهترین پاسور گل بوده است.
پس از او رونالدو، اعجوبه پرتغالی رئال با ٤٦ پاس در رتبه دوم قرار داشته است.

۵

دعوت از ۲ داور ایرانی برای قضاوت در مسابقات بسکتبال با ویلچر امارات

فدراسیون جهانی بسکتبال با ویلچر از ۲ داور ایرانی برای قضاوت در مسابقات بین‌المللی امارات دعوت کرد.
به گزارش تسنیم، فدراسیون جهانی بسکتبال با ویلچر از جعفر محمدپور و مهدی آقاجانی، ۲ داور ایرانی، برای قضاوت دیدارهای تورنمنت بین‌المللی فزاع ۲۰۱٦ امارات دعوت کرد.
دعوتنامه حضور در این مسابقات از سوی فدارسیون جهانی بسکتبال با ویلچر، منطقه آسیا و اقیانوسیه، ارسال شده و این دعوت براساس عملکرد سال‌های گذشته در همین مسابقات و سایر مسابقات آسیایی صورت گرفته‌است.

یادداشت

مهردادها را دریابیم، هادی‌ها را بفهمیم!

فوتبال ایران بار دیگر عزادار شد. اهالی فوتبال پس از هادی نوروزی، رضا احدی و همایون بهزادی حالا برای مهرداد اولادی زانوی غم بغل زده‌اند. ابراز همدردی خوب است و هیچکس منکر این اخلاق پسندیده نیست، اما ای کاش بیشتر مراقب "سرمایه‌های" ورزش و فوتبال خود باشیم. فقط همین!
مهرداد اولادی رفت پیش هادی نوروزی! همه می‌گویند سلام ما را به هادی برسان، آنچنان احساس خرج می‌دهند که اشک میهمان گونه‌ها می‌شود! اینها خوب است و بر این احساس مرحبا می‌گوییم، اما ای کاش آنهایی که این روزها پست‌های احساسی در صفحات شخصی خود به اشتراک می‌گذارند تا لایک و کامنت جمع کنند کمی هم قبل از "ظهر سه‌شنبه" به یاد مهرداد اولادی می‌افتادند.
مرگ بازیکن جوان ملوان که سابقه بازی در تیم‌های پرطرفدار پایتخت و تیم ملی ایران را هم داشت یک‌بار دیگر به همه تلنگر زد. این مرگ به همه یادآور شد که مراقب "اولادی‌ها، "نوروزی‌ها، "احدی‌ها و "بهزادی‌های دیگر فوتبال باشیم.
تا ظهر روز سه‌شنبه‌ای که گذشت کسی از مهرداد اولادی خبری نداشت. کسی هم سراغ او را نمی‌گرفت و شاید خیلی‌ها هم او را فراموش کرده بودند. پرسش این است: چرا؟ دلیل این همه فراموشی چه بود؟
پاسخش مشخص است؛ مهرداد اولادی پس از انتخاب‌های اشتباهی که برای تیم‌هایش داشت، از مسیر فوتبال خارج شده بود. ملوانی‌ها هم او را مشروط برگردانده بودند تا در صورتی‌که بتواند خودش را از نظر فیزیکی به شرایط مطلوب برساند بازی‌اش بدهند.
باز گلی به جمال ملوانی‌ها که او را برگرداندند تا شاید بتواند به مسیر فوتبال برگردد و همان بازیکنی باشد که برای استقلال و پرسپولیس و همین ملوان گل می‌زد و هزاران هوادار را شاد می‌کرد. ملوان کار خودش را کرد اما آنهایی که باید مراقب می‌بودند تا مهرداد اولادی از مسیر فوتبال خارج نشود تا پیش از ظهر سه‌شنبه کجا بودند؟
آنهایی که مسئولیت فرهنگی در این فوتبال دارند و باید مراقب رفتار و اخلاق حرفه‌ای بازیکنان باشند کجا بودند؟ دوستان نزدیک او که حالا در فراغش اشک می‌ریزند و پست‌های احساسی می‌گذارند کجا بودند تا رفاقت را در حقش تمام کنند و او را به مسیر زندگی برگردانند؟
چرا کسی تا پیش از ظهر سه‌شنبه سراغی از مهرداد نمی‌گرفت که کجاست و چه می‌کند و با چه کسانی نشست و برخاست می‌کند؟ آیا همین دوستانی که پیام‌های تسلیت و احساسی‌شان گوش فلک را پر کرده، در همه روزها و ماه‌های گذشته که اولادی به خاطر برخی اشتباهات خودش و البته برخی بی‌مهری‌ها گوشه‌نشین شده بود و راه را به درستی طی نمی‌کرد، سراغ او را گرفتند و از روی همین رفاقتی که الان از آن دم می‌زنند نصیحتی کردند و تلاشی صورت دادند تا مهرداد جوان را به زندگی برگردانند؟
از ظهر سه‌شنبه به بعد اما همه شدند رفیق از برادر نزدیکتر اولادی. همه شدند برادرانی که با مرگ مهرداد دنیا برایشان به آخر رسیده است. مهرداد که تا چند ساعت پیش فراموش شده بود و شاید خیلی‌ها هم رفتارش را نکوهش می‌کردند، شد محبوب‌ترین چهره پرسپولیسی‌ها و استقلالی‌ها، ملوانی‌ها و البته فوتبالی‌ها.
عجب مردمان احساسی هستیم ما. عجب مردمان فراموش کاری هستیم ما. حتماً یکی باید بمیرد تا یادش بیفتیم و گرامی‌اش بداریم. حتماً باید یکی بمیرد تا عزیزش بداریم و چنان از او به تعریف و تمجید بپردازیم که انگار یک انسان وارسته و کامل بوده و هیچ اشتباهی نداشته است.
این رسم این روزهای ماست. تا زمانی که افراد زنده هستند نه تنها عزیزشان نمی‌داریم و تعریف‌شان را نمی‌کنیم، بلکه چنان بر او می‌تازیم و کوچکترین خطایش را بزرگ می‌کنیم که انگار بدترین آدم روی زمین است اما وقتی می‌میرد...
مهرداد اولادی هم رفت. در اوج جوانی هم رفت. فوتبالیستی که می‌توانست سال‌ها برای تیم ملی ایران بازی کند و گل بزند و مردم را خوشحال کند زودتر از آنچه کسی فکرش را کند چهره در نقاب خاک کشید. مهرداد رفت و حالا همه عزیزش می‌دارند اما وقتی او از مسیر اصلی‌اش خارج شده بود کسی سراغش را نگرفت.
حالا باید مراقب "اولادی‌های دیگر بود. مراقب فوتبالیست‌های جوانی که از مسیر خارج شده‌اند و در هیچ تیمی نمی‌توانند دوام بیاورند و بیشتر از آنکه به فکر فوتبال باشند به فکر حواشی و تمرکز روی مسائل دیگر هستند. باشگاه‌های ما که عنوان فرهنگی - ورزشی را یدک می‌کشند مراقب این فوتبالیست‌های جوان باشند. مراقب آنها باشند که از مسیر خارج نشوند و راه را به ناکجا نبرند و ...
همین حالا در همین فوتبال بازیکنان جوانی هستند که شرایط "تا پیش از ظهر سه‌شنبه" اولادی را داشتند. مراقب همین بازیکنان باشید پیش از اینکه به سرنوشت اولادی دچار شوند.

روزنامه اجتماعی، سیاسی، فرهنگی، اقتصادی

The Message Of Madestan's History & Civilization & Culture

روزنامه همدان پیام

www.HamedanPayam.com

پیام تاریخ، تمدن و فرهنگ مادستان

شنبه ● ۴ اردیبهشت ماه ۱۳۹۵ ● ۱۵ رجب ۱۴۳۷ ● ۲۳ آوریل ۲۰۱۶ ● شماره ۲۶۱۷

روزنامه صبح استان

صاحب امتیاز و مدیر مسئول: نصرت ا... طاقتی احسن

سردبیر: یدا... طاقتی احسن

نشانی: همدان، ابتدای خیابان مهدیه، روبروی دبیرستان شریعتی ساختمان پیام

صندوق پستی: ۶۶۶ - ۶۵۱۵۵

تلفن: ۳۸۲۶۴۴۳۳ (ویژه) نمابر: ۳۸۲۷۹۰۱۳

سردبیر: ۰۹۱۸۳۱۵۱۴۳۷ آگهی: ۳۸۲۶۴۴۳۳

لیتوگرافی و چاپ: پیام رسانه (۳۸۲۷۴۰۸۲ - ۰۸۱)

پایگاه اینترنتی.....www.Hamedanpayam.com

ارتباط با روزنامه.....۱۰۰۰۶۰۶۶

ارتباط با روزنامه.....info@Hamedanpayam.com

Hamedanpeyam@yahoo.com

ارتباط با مدیرمسئول.....modir@Hamedanpayam.com

ارتباط با سردبیر.....sardabir@Hamedanpayam.com

سرویس آگهی.....agahi@hamedanpayam.com

سرویس اشتراک.....eshterak@hamedanpayam.com

چاپخانه پیام رسانه.....litohoma@yahoo.com

اوقات شرعی

اذان ظهر	۱۳:۱۵
غروب خورشید	۱۹:۵۲
اذان مغرب	۲۰:۱۱
نیمه شب شرعی	۰۰:۳۰
اذان صبح فردا	۰۵:۰۹
طلوع خورشید فردا	۰۶:۳۸

» منبع: موسسه ژئوفیزیک تهران

آب و هوا

پیش‌بینی وضع هوا:

نیمه ابری همراه با وزش باد

شهرستان	همدان	ملایر	تویسرکان	نهاوند	کبودراهنگ	رزن	فامنین	قهاوند	اسدآباد	بهار
▲	۱۶	۱۶	۱۶	۱۸	۱۶	۱۵	۱۳	۱۶	۱۸	۱۶
	-۱	۲	۲	۱	-۱	-۱	-۱	-۱	۱	-۱
	۵۵	۴۵	۴۵	۵۰	۵۰	۵۵	۵۵	۵۵	۵۰	۵۵

حدیث:

پیامبر اکرم(ص):

دوست داشتن علی(ع)، گناهان را از بین می برد، همان گونه که آتش هیزم را

کنز العمّال، ج۳۲۰۲۱:دانش نامه امیرالمؤمنین (ع): ج۱۲، ص۲۱۰

دوبیتی باباطاهر

اگر یار مرا دیدی به خلوت — بگو ای بی‌وفا ای بیمروت

گریبانم ز دستت چاک چاکو — نخواهم دوخت تا روز قیامت

تـــازه‌ها

علت خواب‌آلودگی افراد در فصل بهار

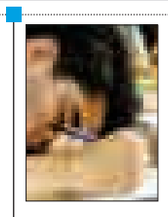

یک کارشناس طب‌سنتی در همدان گفت: خواب‌آلودگی در فصل بهار ناشی از ترشح ماده هیستامین از کبد است. امیرحسین خسروی در گفت‌وگو با ایسنا، بیان کرد: آغاز فصل بهار و تغییرات آب و هوا و افزایش ذرات گیاهی موجود در هوا موجب ایجاد حساسیت و ترشح ماده هیستامین از کبد می‌شود. وی بیان کرد: ترشح این ماده از کبد در افراد مختلف علائم مختلفی را از خود بروز می‌دهد؛ به عنوان مثال در برخی موجب خواب‌آلودگی، رخوت، سستی و در بعضی دیگر علامت‌هایی نظیر آب‌ریزش بینی، قرمزی چشم‌ها، عطسه و سرفه را ایجاد می‌کند که از آن با عنوان حساسیت فصلی یاد می‌شود.

انفجار یک جرقه از قلب خورشید در تصویر جدید ناسا

رصدخانه دینامیک خورشیدی ناسا که از سال ۲۰۱۰ تاکنون به طور مستمر به پیگیری حرکات و تغییرات خورشید می‌پردازد، به تازگی یک جرقه خورشیدی سطح متوسط در فضا منتشر کرده است. به گزارش تابناک، این جرقه در روز ۱۷ آوریل (۲۹ فروردین ماه) از یک لکه قلب مانند در خورشید منفجر شد.

تابش‌های مضر جرقه‌ها قادر نیستند از جو زمین عبور کرده و به طور فیزیکی بر انسان‌های روی زمین تأثیر بگذارند اما انواع شدید آنها می‌توانند جو زمین در لایه‌هایی که سیگنال‌های ارتباطی و جی. پی.اس در آنها سفر می‌کنند، اختلال ایجاد کنند.

دانش‌آموزان ماهی یک بار باید ویتامین D مصرف کنند

معاون بهداشت وزارت بهداشت،درمان و آموزش پزشکی گفت: اگر دانش‌آموزان ویتامین D مصرف نکنند دچار نرمی استخوان و کجی پا می‌شوند، بنابراین مصرف ماهانه یک مرتبه ویتامین D توصیه می‌شود. به گزارش مهر، علی‌اکبر سیاری افزود: هدف نخست برای سفیران سلامت این است تا از نظر جسمی در سلامت باشند و این نکات را برای حفظ سلامتی به اطرافیان خود انتقال دهند. وی گفت: کم تحرکی و تغذیه نامناسب، سلامت افراد را به خطر می‌اندازد. اگر دانش‌آموزان این موارد را رعایت نکنند، دچار اضافه وزن می‌شوند.

شناسایی کامل انسان‌ها از روی امواج مغزی

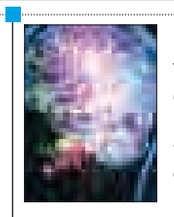

دانشمندان متوجه شدند که می‌توان افراد را با توجه به امواج مغزی‌شان با ضریب دقت ۱۰۰ درصد تشخیص داد.

به گزارش مهر، واکنش انسان‌ها به محرک‌های مختلفی نظیر غذا، چهره‌های مشهور و کلمات اگرچه در ظاهر کم اهمیت به نظر می‌رسد اما بر اساس یافته جدید دانشمندان می‌توان از آنها نکات زیادی را درباره شخصیت افراد به دست آورد.

به عقیده آنها، حتی اگر فرد را در برابر کلمات و تصاویری قرار داد که ارتباط منطقی میان آنها وجود نداشته باشد، باز هم می‌توان از روی امواج مغزی وی به اطلاعات مهم و محرمانه پی برد.

کوچک‌ترین موتور جهان ساخته شد

گروهی از فیزیکدان‌های آلمانی موفق به ساخت موتوری شده‌اند که فقط با یک اتم شارژ می‌شود.

به گزارش مهر، به گفته محققان دانشگاه FAU آلمان قدرت کوچکترین موتور جهان، معادل بازدهی ترمودینامیک یک خودرو معمولی است و فقط با یک اتم کلسیم قادر به شارژ شدن است.تک اتم موجود در این موتور نقش سوخت و ماده‌ای نیروزا را در این موتور ایفا می‌کند و توسط «نویز برقی» گرم می‌شود و از نور لیزر برای خنک کردن آن استفاده می‌شود.این موتور می‌تواند ۱۰ به توان منفی ۲۲ وات قدرت تولید کند که در حدود ۳ دهم درصد است.

گزارش

برای اجرایی شدن این اتفاق بزرگ مسئولان استانی بسیج شوند

رقبای بزرگی همچون ایتالیا و فرانسه برای شهر لالجین

در عرصه جهانی شدن برای لالجین رقبای بزرگی همچون ایتالیا، فرانسه، تایلند و هند برای مشهد وجود دارد که باید با اقدام‌های مناسب، قدرت رقابت این ۲ شهر را افزایش دهیم.

مشاور امور بین‌الملل و صادرات معاونت صنایع دستی سازمان میراث فرهنگی، صنایع دستی و گردشگری با بیان این مطلب گفت: ثبت جهانی شهری همچون لالجین عنوان مهمی بوده و روی گردشگری خارجی، اقتصاد محلی، اشغالزایی و توسعه صادرات صنایع‌دستی به طور مستقیم تأثیر دارد.

امید شیوا با بیان اینکه مسئولان محلی این ۲ شهر از استاندار تا نماینده ولی فقیه باید برای اجرایی شدن این اتفاق بزرگ بسیج شوند، افزود: ثبت جهانی مرحله اولیه کار است، اما مراحل پس از ثبت جهانی اهمیت بالایی دارد چراکه تمامی شهرهای جهانی باید گزارش سالانه ارائه دهند و اگر اتفاقی در این شهرها برای رونق اقتصاد صنایع دستی و پیشبرد هنری رخ نداده باشد این عنوان از شهر موردنظر گرفته می‌شود.

وی بیان کرد: پس از ثبت جهانی محصولات این ۲ شهر باید برند جهانی شود و سفال لالجین برند لالجین را داشته باشد به طوری که دنیا سفال این شهر را با نام لالجین بشناسد، نمی‌توان دید که در فروشگاه‌های سفال لالجین اجناس چینی وجود داشته باشد.

مشاور امور بین‌الملل و صادرات معاونت صنایع دستی سازمان میراث فرهنگی، صنایع دستی و گردشگری گفت: وجود اجناس چینی در لالجین، برند سفال لالجین را تحت تأثیر قرار می‌دهد که متأسفانه امروز شاهد وجود اجناس چینی در بازار لالجین هستیم که باید جمع‌آوری شود چراکه ممکن است در نظر داوران شورای عالی صنایع دستی برای ثبت جهانی تأثیر منفی داشته باشد.

وی افزود: ثبت جهانی لالجین به عنوان «شهر سفال» شهریور ماه ۹۵ نهایی می‌شود.

شیوا گفت: به دنبال ثبت جهانی ۲ شهر اصفهان و تبریز در سال ۲۰۱۵ به عنوان شهرهای جهانی صنایع دستی و فرش دستبافت در شورای عالی صنایع دستی، موفق شدیم امسال ۲ پرونده دیگر را آماده کنیم و توسط معاونت صنایع دستی سازمان به شورای صنایع دستی جهان برای ثبت ارائه دهیم.

وی افزود: یک پرونده مربوط به مشهد بوده که به‌عنوان شهر سنگ‌های قیمتی و یک پرونده مربوط به لالجین همدان بود که به عنوان شهر سفال و سرامیک برای ثبت جهانی به شورای عالی صنایع دستی پیشنهاد داده شده است.

مشاور امور بین‌الملل و صادرات معاونت صنایع دستی سازمان میراث فرهنگی، صنایع دستی و گردشگری گفت: لالجین و مشهد به دلیل ویژگی‌های خاص و ظرفیت‌های ویژه‌ای که در حوزه سفال و سرامیک و سنگ‌های قیمتی دارند، انتخاب شده‌اند که اطلاعات مورد نیاز در این زمینه جمع‌آوری و طرح اولیه توسط اداره‌کل میراث فرهنگی همدان تهیه و به سازمان مرکزی ارسال شده است.

وی بیان کرد: این ۲ پرونده به رئیس شورای آسیا اقیانوسیه صنایع‌دستی ارسال شد که مورد تأیید قرار گرفت تا پرونده لالجین را به عنوان شهر جهانی سفال ارائه دهیم که امیدواریم در مرحله داوری نهایی که اردیبهشت‌ماه با حضور ۵ داور انجام می‌شود، پرونده تأیید شده و در تیر ماه یا مرداد ماه سال ۹۵ در مجمع عمومی شورای جهانی توسط رؤسای ۵ قاره تأیید و به طور رسمی در شهریور ماه ثبت جهانی این شهر اعلام شود.

علی‌اکبر ولایتی مطرح کرد

پیشنهاد ثبت طب سنتی اسلامی- ایرانی با محوریت قانون بوعلی در یونسکو

جلسه ۱۹۶ کمیته فرهنگ و تمدن اسلام و ایران شورای عالی انقلاب فرهنگی به ریاست علی‌اکبر ولایتی در محل دبیرخانه شورای عالی انقلاب فرهنگی برگزار شد.

به گزارش شورای عالی انقلاب فرهنگی، در ابتدای این جلسه موضوع "ثبت طب سنتی اسلامی ایرانی " به عنوان میراث فرهنگی در سازمان فرهنگی ملل متحد "یونسکو" در دستور کار قرار گرفت و گزارشی پیرامون این موضوع ارائه شد.

در این گزارش با اشاره به تلاش‌های جمهوری اسلامی ایران در تصویب کنوانسیون‌های بین‌المللی پیرامون موضوع میراث فرهنگی، اقدامات صورت گرفته به منظور ثبت آثار فرهنگی کشور نیز مورد اشاره قرار گرفته است.

در ادامه این گزارش، با اشاره به پیشنهاد سال ۲۰۱۳ جمهوری اسلامی ایران مبنی بر ثبت " طب سنتی اسلامی ایرانی " به عنوان میراث فرهنگی معنوی در سازمان فرهنگی ملل متحد یونسکو روند پیشرفت این پیشنهاد نیز تشریح شده است. پس از ارائه این گزارش، اعضا با اشاره به برخی از نواقص و کاستی‌های موجود در تعریف طب سنتی اسلامی ایرانی در یونسکو، که منجر به کند شدن روند ثبت این موضوع شده، بر رفع این کاستی‌ها تأکید کردند.اعضای کمیته فرهنگ و تمدن اسلام و ایران، همچنین با اشاره به لزوم فعالیت بیشتر در حوزه «دیپلماسی علم و فناوری» استفاده از تجارب سایر کشورها در این زمینه را نیز مورد تأکید قرار دادند.

ولایتی هم در این زمینه گفت: طب سنتی اسلامی -ایرانی یک جریان زنده و پویاست که از گذشته تا حال به صورت مستمر ادامه داشته و می‌تواند مکمل طب جدید باشد.

وی افزود: تفوق و برتری طب سنتی اسلامی ایرانی بر سایر موارد مشابه در سایر تمدن‌ها کاملاً به اثبات رسیده و می‌توان گفت این طب یک مکتب جامع و کامل است.

عضو شورای عالی انقلاب فرهنگی گفت: اگر فقط به کتاب قانون شیخ‌الرئیس ابن سینا به عنوان یکی از آثار پایه‌ای نگاشته شده در این زمینه توجه شود، عظمت این مکتب علمی نمایان خواهد شد.

در ادامه این جلسه، رئیس دانشگاه جندی شاپور خوزستان با اشاره به وضعیت آثار باستانی این منطقه خواستار توجه جدی سازمان میراث فرهنگی به این موضوع شد.

وی همچنین با اشاره به اقدامات انجام شده در زمینه برگزاری همایش دانشگاه جندی شاپور بیان کرد: این همایش در نیمه نخست دی ماه سالجاری برگزار می‌شود.دستور بعدی جلسه، موضوع برگزاری همایش مکتب طب سنتی خراسان بود که گزارش اقدامات انجام شده و برنامه‌های پیش رو در این زمینه توسط مسئولان دانشگاه آزاد اسلامی مشهد ارائه شد.

ولایتی هم در این زمینه در سخنانی گفت: برگزاری این همایش، می‌تواند الگوی مناسبی برای برگزاری همایش‌هایی در سطح ملی و بین‌المللی در زمینه طب سنتی باشد.

وی افزود: ترسیم و تبیین سیر تکامل طب سنتی باید دستور اصلی همایش‌هایی از این دست باشد.

عضو شورای عالی انقلاب فرهنگی گفت: حقیقت آن است که طب سنتی با تلاش دانشمندان مسلمان ایرانی در تمدن اسلامی گسترش یافته است.

عکس روز

اقدام خوب شهرداری در نوسازی ایستگاه های اتوبوس

عکس: پوریا پاکیزه

چند خط خبر

تلاش گوگل برای افزایش سهم خود از بازار جهانی گردشگری

میراث فرهنگی: گوگل اخیراً سرویس جدیدی با نام Destination را معرفی کرده است که به وسیله آن می‌توانید سفر خود به محل‌های مختلف را شناخته و آگاهانه سفر کنید اما آژانس‌های مسافرتی این ابزار نو را چگونه می‌بینند؟

برای سال‌ها گوگل موتور جست‌وجو برای شناسایی و یافتن مقصدهای گردشگری بوده است اما گوگل اکنون در گامی دیگر نشان داد که تلاش دارد سهم خود را از بازار سفر و گردشگری افزایش دهد.

این ابزار تازه که به سادگی از طریق موبایل‌ها در دسترس کاربران است به آنان امکان می‌دهد هر کشور یا قاره‌ای و منطقه‌ای را که قصد سفر به آن را دارند بهتر بشناسند و حتی وضعیت پرواز و حتی درباره قیمت هتل‌های هر مقصد نیز اطلاعات لازم را به دست آورند.

هدف گوگل آن است که هرگونه نیاز به جست وجو میان سایت‌ها را برای دستیابی به قیمت‌های رقابتی از بین ببرد.

گوگل به تازگی سرویس جدیدی با نام Destination را معرفی کرده است که به وسیله آن می‌توانید سفر خود به محل‌های مختلف را برنامه‌ریزی کرده و تصمیم بگیرید که به چه محل‌هایی و چه زمانی سفر کنید

آغاز برنامه‌های هفته صنایع دستی از اردیبهشت ماه

میراث آریا: برنامه‌های هفته صنایع دستی امسال در ۲ بخش ترویجی و بازرگانی از اردیبهشت ماه با برپایی نمایشگاه "آثار نشان ملی" فعالیت خود را آغاز می‌کند، همچنین از ۵ تا ۱۰ خردادماه نیز پایتخت میزبان نمایشگاه سالانه فروش صنایع دستی در مصلای بزرگ امام خمینی (ره) خواهد بود. صنایع دستی و گردشگری: با توجه به همزمانی هفته صنایع دستی ۲۰-۲۶ خردادماه با ایام ماه مبارک رمضان، نمایشگاه سالانه صنایع دستی امسال از ۵ تا ۱۰خردادماه در شبستان مصلی بزرگ امام خمینی (ره) برگزار می‌شود.

میراث فرهنگی

قائم مقام ایکوم ایران:

سالجاری میلادی به آثار تاریخی ورزشی نامگذاری شده است

سالجاری میلادی به عنوان سال «آثار تاریخی ورزشی» نامگذاری شده است و باید به این نامگذاری توجه شود.

رئیس ایکوم ایران گفت: سالجاری میلادی سال آثار تاریخی ورزشی است و باید برای این نامگذاری برنامه‌ریزی شود تا این کارکرد آثار تاریخی کشور به مردم معرفی شود.

سید احمد محیط‌طباطبایی در مراسم بزرگداشت روز جهانی محوطه‌های تاریخی در محوطه تاریخی ثبت جهانی شده شوش بیان کرد: در خارج از ایران آثار تاریخی برای ورزش تأسیس شده است ولی در ایران آثار تاریخی طراحی شده که در آن رسوم‌ها اجرا می‌شده است و در آن ورزش نیز وجود داشته است.

وی گفت: یکی از رسوم‌های ایران ورزش کشتی بوده است، این ورزش نه تنها با خشونت و برخورد همزاد نیست، بلکه به دلیل رقابت سالمی که در این ورزش وجود دارد و به دلیل اینکه ورزشکار باید کمربند طرف مقابل را بگیرد و رقابت را آغاز کند، چون نام کمربند در این ورزش کشتی است، نام آن را کشتی گذاشته‌اند.

قائم‌مقام ایکوم ایران افزود: چه بسیار تیم‌های خارجی و ایرانی که آثار تاریخی و سابقه تیم‌ها و ورزش خود به آن توجه نکرده‌اند و اکنون اثر و حتی نامی از آنها نیست، باید در این رابطه عزمی جدی به وجود آید.

وی گفت: خوزستان در ورود مدرنیسم به ایران نقش زیادی داشته است، از اینجا بسیاری از ورزش‌های جدید به کشور وارد شد و باید در این زمینه به مردم اطلاعات داد. محیط طباطبایی افزود: باید به جایگاه خوزستان در گذشته و امروز توجه زیادی شود و برای معرفی این داشته‌های غنی استان تاریخی خوزستان گام برداریم.

در این مراسم ورزشکاران باستانی‌کار زورخانه هرمزان شوشتر که دارای مقام‌های کشوری در این ورزش به شمار می‌آیند به اجرای برنامه پرداختند. هنرمندان عرب زبان گروه میسان که در جشنواره‌های متعدد اقوام ایرانی کشور حضوری فعال دارند با اجرای نمایش گوشه‌ای از آداب و رسوم قوم عرب را در خوزستان به نمایش گذاشت.

گروهی از قومیت بختیاری با اجرای بازی‌های سنتی بختیاری به معرفی بازی‌های این قوم در برنامه پرداخت.

خبـر

۲میلیارد و ۲۰۰میلیون دقیقه مکالمه در سال۹۴

ایرانی‌ها در سال ۹۴ بالغ بر ۲ میلیارد و ۲۰۰ میلیون دقیقه مکالمه بین‌المللی برقرار کردند.

به گزارش مهر، مدیرکل کنترل و هماهنگی مدیریت شبکه شرکت ارتباطات زیرساخت با اشاره به میزان مکالمات بین‌المللی هموطنان در سال ۱۳۹۴ گفت: برقراری این حجم مکالمه در سال گذشته، از طریق درگاه‌های بین‌المللی شرکت ارتباطات زیرساخت، با دیگر نقاط جهان امکانپذیر شد. حسین معدنی‌پور بیان کرد: این مکالمات از طریق تجهیزات مداری و تلفن اینترنتی (VoIP) شرکت ارتباطات زیرساخت برقرار شده است.وی گفت: از این میزان مکالمات سهم ترافیک صادره از ایران به مقصد دیگر کشورها یک میلیارد و دویست میلیون دقیقه و میزان ترافیک وارده به ایران یک میلیارد دقیقه است.

فرهنگ

گرامیداشت یاد و خاطره استاد سید ابوالحسن روح‌القدس در همدان

در مراسمی به همت سرای اهل قلم یاد و خاطره روانشاد استاد سید ابوالحسن روح‌القدس گرامی داشته شد. همزمان با سالگرد درگذشت روانشاد استاد سید ابوالحسن روح‌القدس نویسنده و شاعر گرانقدر باز هم اهالی فرهنگ و ادب گرد هم آمدند و در این نشست که با حضور نویسندگان و شاعران و جمعی از مسئولان انجمن‌های ادبی و خانواده آن شاعر همراه بود مسئول سرای اهل قلم، روانشاد روح‌القدس را نه تنها شاعر که وی را نویسنده و سخنوری توانا و طنزپرداز و بداهه‌گو خواند که سالیان سال آثار ایشان در جراید و مجلات مختلف از جمله توفیق به چاپ رسیده بود. سید عباس یادگاری گفت: آنچه این شاعر روشندل را منحصر به فرد می‌ساخت اخلاق نیکو و بداهه‌گویی او بود و به لحاظ ارتباط نزدیکی که با قشرهای مختلف مردم نیز داشت از او شاعری مردمی ساخته بود که شاعران امروز نیز به این اصل باید دقت کنند این گردهمایی با قرائت چند شعر از جمله شعر این شاعر شهیر و ارائه مقالاتی در همین زمینه ادامه یافت و سپس آثار استاد شامل کتاب "فیض روح‌القدس"، "گلبانگ عارفان" و کتاب "طنز نیش از تو و نوش از من بود" معرفی شد و در پایان با اهدای هدایا به خانواده وی این مراسم پایان یافت.

برگزاری نمایشگاه تابلو خط در تالار آوینی همدان

نمایشگاه تابلو خط محدثه ایزدی از امروز ٤ تا ۹ اردیبهشت‌ماه در تالار آوینی همدان پذیرای علاقمندان است.

گفتنی است ساعت بازدید از نمایشگاه ۹ الی ۱۲ صبح و بعدازظهرها ۱٦ الی ۱۹ می‌باشد.

جهان

رشد گردشگری چین با انقلاب توالت !

دولت چین با اجرای برنامه ۳ ساله با عنوان انقلاب توالت و ساخت ۲۲ هزار توالت در کشور تلاش دارد صنعت گردشگری و تصویر جهانی خود را بهبود دهد.

گردشگری کشور چین که به دلیل نبود و یا کمبود توالت‌های تمیز و کافی در شهرها و روستاها و به ویژه مسیرهای جاده‌ای شهرت منفی در جهان دارد، قصد دارد در برنامه۳ ساله، با انقلاب توالت، آوازه گردشگری خود را بهبود دهد.

سال گذشته در سراسر چین بیش از ۲۲هزار وبیست توالت احداث شد تا حمایتی باشد از صنعت گردشگری که گفته می‌شود نقش موتور محرک را در اقتصاد این کشور بازی می‌کند.

در همین راستا مقامات چین در تمامی مقصدهای گردشگری این کشور دست به بهبود و یا ایجاد توالت‌های عمومی زده‌اند. پروژه‌ای که مستقیماً تحت حمایت «شی جین پینگ »ریاست‌جمهور است.

این پروژه در قالب طرحی ۳ ساله با عنوان کمپین «انقلاب توالت» از سال ۲۰۱۵ معرفی و آغاز شده است. ظرف همین مدت ۲۲ هزارو بیست توالت در سراسر چین احداث شده است.

به نظر می‌رسد که این تعداد توالت خبر خوبی است، زیرا شمار توالت‌های ساخته شده ظرف این مدت از شمار تعیین شده در هدف‌های اولیه بیشتر است.

وزارت گردشگری چین اعلام کرده است که بودجه‌ای که از سوی دولت برای اجرای این پروژه هزینه می‌شود، احتمالاً بیش از ۱۲/۵ میلیارد یوان خواهد بود.