پیام تاریخ، تمدن و فرهنگ مادستان
|ISNN: 2322-4665|
روزنامه همدان پیام
www.HamedanPayam.com
دوشنبه ● ۳ خردادماه ۱۳۹۵ ● ۱۶ شعبان ۱۴۳۷ ● ۲۳ مه ۲۰۱۶ سال دوازدهم ● شماره ۲۶۴۰ ● ۸ صفحه روزنامه + نیازمندی‌ها ● ۵۰۰ تومان

ایران
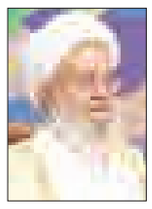
امر به معروف باید با احترام باشد
آ< ۴

خبر
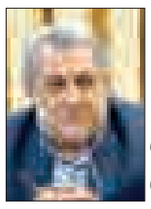
موج تخریب دولت شدت گرفته است
آ< ۲

جامعه
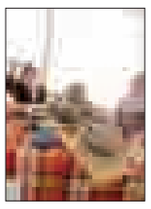
سبک زندگی گذشته مردم کبودراهنگ نمایشگاه شد
آ< ۵

تبریک و تهنیت
جناب آقای
سرهنگ علی فکری

انتصاب بجا و شایسته جنابعالی را به سمت
رئیس پلیس راهنمایی و رانندگی فرماندهی انتظامی استان همدان
تبریک و تهنیت عرض نموده برای شما توفیقات روز افزون از خداوند متعال خواهانم.
علیرضا ترکستانی–رئیس مرکز امور وکلا و مشاوران حقوقی قوه قضاییه استان همدان

هنرمند همدانی از «نقش‌مایه‌های عصر بوعلی» می گوید

آ< ۸

کانال خبری همدان‌پیام در تلگرام | telegram.me/hamedapayam
کانال نیازمندی‌های روزنامه در تلگرام telegram.me/bazarehamedan

یک سال از وعده پرداخت تسهیلات برای مناطق محروم گذشت

یارانه تولید روستاییان فراموش شد

آ< ۳

در هجدهمین جشنواره خیرین مدرسه‌ساز استان همدان تاکید شد

تامین فضا لازمه اجرای درست طرح تحول آموزشی

آ< ۵

رکوردهای منحصر به فرد تیم‌های سقوط‌کننده تاریخ لیگ برتر

درباره تیم‌هایی که از عرش به فرش رسیدند

آ< ۷

عضو هیأت علمی دانشگاه آزاد همدان

کاهش فقر با ارتقای بهره‌وری امکان پذیر است

بهره‌وری از مقولاتی است که در سطح فردی، بنگاهی، بخشی و کلان کشور مطرح است. طبق این مقوله باید کاری را که انجام می‌دهیم به بهترین و شایسته‌ترین نحو صورت گیرد. در بنگاه‌ها نیز باید تکنیک‌های بهره‌وری به کار برده شده و به فرایندهای آن توجه ویژه شود...

آ< ۶

عکس: یونا باکیره

دانشجویان خارجی یکدست لباس ابن‌سینا را پوشیدند

همدان بار دیگر کانون تجمع ملل شد

▪ چهاردهمین جشنواره دانش‌آموختگان غیرایرانی به میزبانی همدان پنجشنبه برگزار شد

آ< ۲

یادداشت روز

میزبانی شایسته؛ پتانسیل توسعه فرهنگی

در هفته گذشته همدان ۲ رویداد مهم را میزبانی کرد. دو رویدادی که رنگ و عنوانی فرهنگی داشتند و در اندازه‌های ملی و بین‌المللی حایز اهمیت بوده‌اند. ابتدا اکران فیلم‌های "جشنواره بین‌المللی فیلم سبز" در استان و سپس میزبانی از "چهاردهمین آیین نکوداشت دانش‌آموختگان غیرایرانی" در دانشگاه بوعلی‌سینا بدون شک دو رویدادی بوده‌اند که توانسته نام همدان را در روزهای گذشته در خط خبری کشور قرار دهد.اینکه یکی از افق‌های توسعه همدان، تمرکز روی ارزش‌های فرهنگی و نشاط بخش اجتماعی است و باید هم باشد..

آ< ۲

یادمان

خرمشهر؛نمادایثارومقاومت

دوران دفاع مقدس از مهم ترین بخش های تاریخ پر افتخار انقلاب اسلامی است که در آن جلوه های زیبایی از ایثار، فداکاری و پیروزی را می توان مشاهده کرد. در این میان سوم خرداد از درخشان ترین روزهای این دوران است که برای همیشه در تاریخ ماندگار شده است.
ملت بزرگ و انقلابی ایران اسلامی در این روز حماسه ای بزرگ و ماندگار را خلق کردند. چراکه اگر اوضاع کشور در سال ٦١ را در ابعاد مختلف مورد بررسی قرار دهیم، به خوبی متوجه می شویم که جوانان غیور و مومن کشورمان...

آ< ۵

سالروز ولادت حضرت مهدی (عج) مبارک باد
تسهیلات خرید مسکن صندوق پس انداز مسکن یکم تا
۱،۲۰۰،۰۰۰،۰۰۰ ریال در همدان
۸۰۰،۰۰۰،۰۰۰ ریال در سایر شهر های استان
۱۳٪ , اقساط ۱۴۴ ماهه
جهت کسب اطلاعات بیشتر به شعب بانک مسکن در سراسر استان مراجعه فرمایید
روابط عمومی مدیریت شعب استان همدان

پیام تاریخ، تمدن و فرهنگ مادستان
The Message Of Madestan's History & Civilization & Culture
روزنامه همدان پیام
۲
دوشنبه ● ۳ خرداد ماه ۱۳۹۵ ● شماره ۲۶۴۰
خبر
khabar@hamedanpayam.com

موج تخریب دولت شدت گرفته است

استاندار همدان گفت: با توجه به قرار گرفتن در سال برگزاری انتخابات برخی از تریبون‌داران در این سال از مرز نقد گذشته و تخریب دولت را کلید زده‌اند. محمدناصر نیکبخت در آیین جشنواره حضرت علی‌اکبر(ع) در همدان افزود: این طیف از افراد نمی‌دانند که تخریب دولت همان تخریب نظام است. وی بیان کرد: آنها با استفاده از تریبون‌هایی که در اختیار دارند دنبال کمرنگ جلوه دادن خدمات دولت هستند که نباید سخنان این افراد را باور کرد. استاندار همدان گفت: حرف‌هایی که در زمینه تخریب تیم مذاکره‌کننده هسته‌ای و بی‌نتیجه بودن این مذاکرات عنوان می‌شود را باورتان نشود. نیکبخت خطاب به افرادی که می‌خواهند تلاش‌های تیم مذاکره‌کننده را کمرنگ جلوه دهند، افزود: زمان تحریم ۸۰۰ هزار بشکه نفت از کشور صادر می‌شد ولی هم اینک به ۲ میلیون بشکه رسیده است. وی با ذکر اینکه سال ۹۵ سال شکوفایی همدان است بیان کرد: امسال شاهد احیای تولید و پویایی اقتصاد خواهیم بود و کشور بر روی ریل توسعه قرار می‌گیرد.

نیکبخت اشتغال را یکی از مطالبات اصلی جوانان دانست و گفت: از سال ۹۳ تاکنون ماهانه ۸۵۰ تا هزار شغل جدید در همدان ایجاد شده است با این وجود به علت بالا بودن نرخ بیکاری در استان این آمار محسوس نیست.

تأکید بر ورود خیران مدرسه‌ساز به پروژه‌های نیمه‌تمام

استاندار همدان همچنین در مجمع خیرین مدرسه‌ساز با اشاره به توسعه مجمع‌های خیران در حوزه‌های مختلف افزود: خیرین مدرسه‌ساز در عرصه مقاوم‌سازی مدارس استان همدان و پروژه‌های نیمه‌تمام دولت وارد شوند. محمدناصر نیکبخت با قدردانی از خیرین مدرسه‌ساز گفت: نخستین‌باری که مجمع خیرین مدرسه‌ساز در دهه ۷۰ در همدان تشکیل شد ۵۷۰ میلیون تومان اعتبار از سوی آنها تأمین شد که حالا پس از گذشت سال‌ها میزان تعهد آنها قریب ۳۰ میلیارد تومان شده است.

دانشجویان خارجی یکدست لباس ابن‌سینا را پوشیدند

همدان بار دیگر کانون تجمع ملل شد

▪ چهاردهمین جشنواره دانش‌آموختگان غیرایرانی به میزبانی همدان پنجشنبه برگزار شد

» سعید زارع صفا

«لباس یکدست دانشمند شهیر همدان بر تن دانش‌آموختگان ملل آسیایی در ایران؛ پنجشنبه هفته گذشته دانشگاه علوم پزشکی همدان نمایشگاهی از نمایش فرهنگ و اقوام مختلف آسیایی را میزبانی می‌کرد که همه با یک بهانه دور هم جمع شده بودند. بهانه این بود؛ «جشن یا نکوداشت دانش‌آموختگان غیرایرانی».

دانش‌آموختگانی که حالا اشتیاق و احساس خود از حضور در ایران را نه‌تنها با تحصیلات عالیه خود بلکه با نشان دادن فرهنگ و لباس‌های خود نشان می‌دادند. از آن دانش‌آموخته‌ای که با لباس و کلاهی بلند و خوشرنگ که نام کشور لبنان را بر تن داشت تا زوج قزاقستانی با لباس‌های محلی خود در آیین دانش‌آموختگان جلوه می‌کردند. از سرزمین فراعنه هم در این آیین دانش‌آموختگان نمایندگانی دیده می‌شدند که لباس‌هایشان بیننده را به سریال معروف یوسف پیامبر یا همان یوزارسیف می‌برد. آفریقایی‌ها را می‌توانستی از لباس‌ها و رنگ چهره‌شان بشناسی. آنها هم با لباس‌های رسمی کشور خود آمده بودند. این حضور نمایندگان ملل آسیایی و آفریقایی را برپایی نمایشگاهی در حاشیه همایش کامل کرده بود. ژاپنی‌ها هم در نمایشگاه حاشیه‌ای بودند.

همه مگر دانش‌آموختگان آفریقایی به سادگی فارسی را بلد بودند و حتی از

شوخی‌های رایج ایرانی‌ها و آداب و رسوم ما می‌گفتند. سوری‌ها اما بیشتر در آیین دیده می‌شدند. دانشجویان این کشور جنگ‌زده و آشفته اما هنوز پای ملیت خود ایستاده‌اند. این را از پرچم‌های بزرگ و کوچکی می‌شد دید که در دست دانش‌آموختگان سوری دست به دست می‌شد. یکی از آنها به ما می‌گفت: «ما اگرچه در سوریه سنی و شیعه داریم اما روی بشار اسد وحدت داریم و اینهایی که خاکمان را به آشوب کشیده‌اند خارجی هستند و از ما نیستند».

آن سوی سالن همایش علوم پزشکی چند دانشجوی کرد زبان را می‌دیدی که البته فقط زبان و لهجه‌شان نشان می‌داد که کرد هستند. اهل اربیل عراق بودند. از فضای ایران با دید مثبت سخن می‌گفتند. گوشه‌ای دیگر دانش‌آموختگانی از کشور مالزی و آسیای دور را می‌دیدی که انگلیسی را خوب حرف می‌زدند و البته فارسی را با ریتم تند زبان خود. نزدیک‌تر، دختری با لباس فرم فارغ‌التحصیلان در ایران نشسته بود که فارسی را با لهجه نه‌چندان غلیظ عربی صحبت می‌کرد. اهل لبنان بود و می‌گفت که در ایران روانشناسی بالینی خوانده است. از اینکه لبنان و ایران روابط خوبی با هم دارند اظهار خرسندی می‌کند و می‌گوید در لبنان آزادی کاملی در بیان عقاید و فعالیت‌های اجتماعی و فرهنگی دارند. هرچند که از جو سیاسی این کشور و درگیری احزاب و گروه‌ها هم گلایه می‌کند.

اما دانش‌آموختگانی هم بودند که با همسر و فرزندانشان در آیین حضور پیدا کرده بودند و دوست داشتند فارغ‌التحصیلی را با جمع خانواده جشن بگیرند حتی با بچه تازه به دنیا آمده که داخل گهواره همراه بود. مجموعه این تصاویر رنگارنگ فضای گرم و جذابی را برای حاضران در این آیین فراهم کرده بود که شور و شوق این جمع دانشجویی را دوچندان کرده بود. این حس را می‌شد در هنگام حضور نمایندگانشان پشت تریبون مراسم دید.

سخنان این دانش‌آموختگان نمونه و منتخب اما خاطره‌هایی شنیدنی از دوران تحصیلشان در ایران در برداشت. نماینده دانش‌آموختگان سنگالی که با ریتمی کند فارسی حرف می‌زد از ناآشنا بودن با تعارفات ایرانی‌ها گفت و اینکه ابتدا که به ایران آمده موهایی بلندی داشته اما در هنگام فارغ‌التحصیلی به دلیل فضا و شرایطی که وجود داشته تغییر کرده و در این هنگام کلاه از سر خود برداشت و گفت که حالا کچل شده است!

یکی دیگر از دانش‌آموختگان از عجیب بودن و ماجرای ناآشنایی خود با لهجه اصفهانی یاد کرد و دانش‌آموخته عراقی هم از اینکه به واسطه اینکه نامش «رضوان» بوده در دانشگاه او را با پیشوند خانم صدا می‌زدند! اما گفته‌های یک خانم دانش‌آموخته قزاقستانی ملیح‌تر بود که گفت وقتی به گیلان رفته با مراسمی روبه‌رو شده که مردم نارنج و سیب پرتاپ می‌کردند و هر کس که می‌گرفته می‌گفته‌اند که ازدواج خواهد کرد.او گفت با اینکه یکی از نارنج‌ها را به دست آورده اما نمی‌داند چرا تاکنون ازدواج نکرده است!

اما فارغ از خاطرات شنیدنی و طنزگونه دانش‌آموختگان از دوران تحصیل در ایران، برخی از آنها انتظاراتی را بیان کردند که قابل توجه بود. یک دانش‌آموخته افغانستانی که دانشجوی دکترای حقوق در تهران بود از اینکه نباید دانش‌آموختگان به عنوان کالای صادراتی در کشورهای خود رها شوند سخن گفت و تأکید کرد که باید ارتباط مستمر و هدفمندی با این دانش‌آموختگان پس از تحصیل وجود داشته باشد.

دانش‌آموخته‌ای از عراق هم از لزوم وحدت در جهان اسلام و پرهیز از افراط‌گرایی و استقلال کشورهای منطقه از استعمار گفت.

در این آیین قرار بود وزیر علوم، تحقیقات و فناوری هم حضور پیدا کند که به دلیل آنچه مشغله خوانده شد معاون امور دانشجویی وی آمده بود اما دانش‌آموختگان در نکوداشت خود همراهی سفرای افغانستان، سنگال و ناصر ابوشریف نماینده جهاد اسلامی در تهران را هم به همراه داشتند.

پایان‌بخش آیین جشن جذاب و پرحرارت سوگند یاد کردن دانش‌آموختگان رشته‌های علوم پزشکی و دیگر رشته‌های دانشگاهی بود و البته تقدیر از نفرات نمونه با لوح تقدیر و عکس یادگاری فارغ‌التحصیلی. عکسی که جمع ۳۰ کشور دنیا در لباس فارغ‌التحصیلی ایرانیان و منتسب به بوعلی‌سینا در آن بیشتر از هر چیزی چشم‌نوازی می‌کرد تا بار دیگر همدان تاریخی و همگرا در فرهنگ، کانون تجمع ملل مختلف با رنگ و نژاد و زبان متفاوت باشد.

دانش آموختگان؛ سفیران صلح دوستی ایران باشند

چهاردهمین نکوداشت دانش‌آموختگان غیرایرانی به میزبانی دانشگاه بوعلی‌سینا در همدان با حضور سفیران کشورهای اسلامی، معاون امور دانشجویی وزیر علوم، قائم‌مقام معاونت آموزشی وزارت بهداشت و درمان و استاندار و معاون امنیتی وی برگزار شد.

در این آیین ابتدا منصور غلامی،رئیس دانشگاه بوعلی‌سینا در گزارشی از میزان دانشجویان و رشته‌های این دانشگاه ابراز امیدواری کرد که در سالتحصیلی جدید این دانشگاه بتواند دانشجویان غیرایرانی را جذب کند.وی با بیان اینکه دانشگاه بوعلی‌سینا امکانات و ظرفیت خوبی دارد، گفت: امیدواریم با جذب دانشجویان خارجی فضای بین‌المللی مناسبی را در دانشگاه ترسیم کنیم.

استاندار همدان هم در سخنانی با خوش‌آمدگویی به دانش‌آموختگان ایرانی به استان، از ایران به عنوان مهد همیشگی دانش در جهان یاد کرد و گفت: ایران این افتخار را دارد که در ترویج علم و تشویق علم‌آموزان و حمایت از دانشگاه‌ها، ایجاد شرایط مناسب برای علم‌آموزی همواره پیشقدم بوده است.

محمدناصر نیکبخت وجود ۲۱ هزار دانش‌آموخته غیرایرانی در کشور را نشانه اهمیت پی‌جویی علم از سوی دین مبین اسلام دانست و افزود: ایران اسلامی با آموزه‌هایی که از پیامبر اسلام دارد سعی کرده از پیروزی انقلاب بیشترین حمایت‌ها را از دانشجویان، جوانان و سرمایه‌های اجتماعی کشور به عمل آورد.

وی با یاد کردن از همدان به عنوان شهر علم، آموزش و آموختن گفت: دانشگاه‌های همدان هم در سطح استان برجسته‌اند و هم در کشور و منطقه. امسال هم شهریورماه بزرگداشت هزارمین سال ورود بوعلی‌سینا به همدان جشن گرفته می‌شود.

نیکبخت دانش‌آموختگان غیرایرانی را سفیران علمی ایران در اقصی نقاط دنیا دانست و تأکید کرد: باید اعلام کنید که همدان و ایران، آمادگی میزبانی از داوطلبان علمی و هم از گردشگران علمی و پژوهشی و دیگر گردشگران را دارد.

در ادامه مسئول دانشجویان غیرایرانی وزارت علوم هم در سخنانی از تحصیل ۲۱ هزار دانشجوی غیرایرانی در کشور خبر داد و گفت: در ۲ سال اخیر رشد مناسبی در جذب دانشجویان غیرایرانی داشته‌ایم که در این جلسه ۴۰۸ نفر از این دانش‌آموختگان حضور پیدا کرده‌اند.

صمد حاج جباری افزود: دانش‌آموختگان حضور یافته در چهاردهمین آیین نکوداشت از ۱۲۳ کشور دنیا هستند که بیشترشان فارغ‌التحصیل رشته‌های تکمیلی بوده‌اند.

قائم‌مقام آموزش وزارت بهداشت، درمان و علوم پزشکی هم پیام وزیر بهداشت را به چهاردهمین آیین نکوداشت دانش‌آموختگان غیرایرانی قرائت کرد و پس از آن گفت: امروز جایگاه ایران در تولید محصولات علمی دنیا، هفدهم است.

حمیداکبری رتبه رجوع به مقالات ایران را بیست‌وچهارم دنیا عنوان کرد و افزود: در رشد علمی در دنیا رتبه چهارم را داشته و در خاورمیانه رتبه نخست را داریم.

وی با بیان اینکه در ارائه مقالات به ISI رشد بسیار سریعی در علوم پزشکی داشته‌ایم، گفت: باید از فرصت‌هایی که به وجود آمده در مباحث پزشکی نهایت استفاده را ببریم و برای همین با کشورهایی از جمله آمریکا تعامل داریم.

معاون دانشجویی وزیر علوم، تحقیقات و فناوری هم در سخنانی با بیان اینکه جذب دانشجویان غیرایرانی یکی از مؤلفه‌های بین‌المللی شدن آموزش عالی کشور است، افزود: با فضای به وجود آمده توسط مردان دیپلماسی کشورمان در بحث برجام اکنون نوبت ماست که در عرصه دیپلماسی علمی ایفای نقش کنیم و در پذیرش دانشجو و ارتباطات علمی توسعه داشته باشیم.

مجتبی صدیقی با اشاره به تصویب و ابلاغ آیین‌نامه جذب دانشجویان غیرایرانی در سال گذشته گفت: در آیین‌نامه بورسیه‌ها نیز تجدید نظر شده و امیدواریم هرچه زودتر به دانشگاه‌ها ابلاغ شود.

وی بر راه‌اندازی دفاتر کنسولی در دانشگاه‌های برجسته در جذب دانشجویان غیرایرانی تأکید کرد و افزود: دانشگاه‌ها ایجاد دفاتر بین‌الملل را باید پیگیری کنند تا بتوانند در ارتباط با فارغ‌التحصیلان خارجی موفق‌تر عمل کنند.

معاون وزیر علوم با بیان اینکه خدمات‌دهی خوبی همچون در اختیار گذاشتن مسکن برای دانشجویان غیرایرانی را داریم، بیان کرد: سال گذشته شهریه پرداختی به دانشگاه‌ها را ۲۰ درصد افزایش دادیم و از ابتدای امسال مقرری بورسیه دانشجویان ۲۰ درصد رشد یافت تا زندگی بهتری برای دانشجویان غیرایرانی فراهم شود.

وی در پایان یادآور شد: باید تلاش شود دانشجویان غیرایرانی پیام‌آور و پیام‌برنده ندای صلح و آزادی جمهوری اسلامی ایران به تمام کشورها باشند تا همه بدانند مردم ایران صلح‌دوست، فرهنگی و انسان‌دوست هستند.

یادداشت روز

میزبانی شایسته؛ پتانسیل توسعه فرهنگی

در هفته گذشته همدان ۲ رویداد مهم را میزبانی کرد. دو رویدادی که رنگ و عنوانی فرهنگی داشتند و در اندازه‌های ملی و بین‌المللی حایز اهمیت بوده‌اند.

ابتدا اکران فیلم‌های "جشنواره بین‌المللی فیلم سبز" در استان و سپس میزبانی از "چهاردهمین آیین نکوداشت دانش‌آموختگان غیرایرانی" در دانشگاه بوعلی‌سینا بدون شک دو رویدادی بوده‌اند که توانسته نام همدان را در روزهای گذشته در خط خبری کشور قرار دهد.

اینکه یکی از افق‌های توسعه همدان، تمرکز روی ارزش‌های فرهنگی و نشاط بخش اجتماعی است و باید هم باشد، شکی نیست هرچند که از درد روزگار، دست خالی از اعتبارات و غفلت‌های ویران‌کننده در دوره‌های قبل به ناچار اقتصاد را اولویت اصلی استان کرده است.

اما همین تقویت بنیه اقتصادی و تلاش برای ارتقای سطح تولید در استان و در صورت تحقق مواهبی بی‌نظیر را عاید فرهنگ دیرینه و با پتانسیل استان خواهد کرد. حتی در شرایط کنونی نیز که دستگاه‌ها با تقلیل منابع و کمبود تخصیص دست به گریبانند، میزبان شایسته‌ای از جشن‌ها، جشنواره‌ها و آیین‌های نکوداشت فرهنگی و علمی در استان دیده می‌شود که نشان از ظرفیت ذاتی و بستر آماده استان برای پذیرایی و پوشش چنین رویدادهایی است.

این پتانسیل در سال‌های گذشته نیز در برپایی شایسته جشنواره‌های تئاتر کودک و فیلم نوجوان یا آیین‌های نکوداشت مفاخر و مشاهیر استان خود را نشان داده تا همدان را نامزد پایتخت فرهنگی ایران کند.

این میزبانی شایسته و بااهمیت میسر نبوده مگر با بسترگشایی و تفکر همه‌جانبه مدیریتی و همراهی جامعه و استقبال از برنامه‌هایی که زمینه ایجاد نشاط اجتماعی و ارتقای فرهنگی را ایجاد می‌کند.

این سابقه نشان داده که همدان حتی در سال‌های کم‌پولی و دغدغه اقتصادی برای برنامه‌های فرهنگی بهانه‌گیری نکرده و همچنان اصالت فرهنگی خود را حفظ کرده و سعی در فاخر نشان دادن استان داشته است.

وجود همین خصیصه و شواهد بوده که رئیس‌جمهور هم در سفر سال گذشته خود به استان از این دیار به عنوان مهد علم، دانش و فرهنگ یاد کرد. این پتانسیل کم‌نظیر و شایسته و میزبانی درخور از جشنواره‌ها و آیین‌ها می‌تواند خیال مدیران را برای مسیر توسعه فرهنگی استان راحت کند، به این شرط که تقویت و گسترش آن دنبال شود. همدان میزبانی شایسته برای علم و فرهنگ بوده است.

در کارگروه توسعه صادرات غیر نفتی مطرح شد:

۸۵ درصد هدف‌گذاری صادرات ۹۵ محقق شد

پنجشنبه گذشته کارگروه توسعه صادرات غیرنفتی در حالی برگزار شد که در همین هفته گذشته در جلسه شورای اشتغال، استاندار بر بیشتر و منظم‌تر شدن جلسات مربوط به توسعه صادرات تأکید داشت. هرچند که طبق گفته‌های رئیس سازمان صنعت، معدن و تجارت استان همدان این جلسات هر ۲ هفته یک‌بار برگزار می‌شوند، اما به نظر می‌رسد صادرات که یکی از ابعاد توسعه‌ای استان و اقتصاد مقاومتی است باید با جدیت و برنامه منسجم‌تری برگزار شود. تأکید استاندار هم بر همین موضوع است و هربار در جلسات به مدیرانی که سازمان و دستگاهشان دستی در صادرات دارند بر صادرات غیرنفتی پافشاری می‌کند و از آنها برنامه‌های اجرایی در توسعه صادرات می‌طلبد.

همین هفته پیش بود که بر گمرک همدان نقد داشت و اعلام کرد که از عملکرد گمرک استان راضی نیست. البته در جلسه کارگروه توسعه صادرات غیرنفتی آخر هفته گذشته جمال خشوعی مدیر گمرک همدان در واکنش به این نارضایتی استاندار گفت که گمرک همدان تلاش بسیاری داشته تا بستر فعالیت برای صادرکنندگان را فراهم کند و تاکنون مشکلی هم در این زمینه وجود نداشته و در ادامه گفت که با این احوال در گمرک با مشکل زیرساختی مواجه هستیم ضمن اینکه سال گذشته مسئولان استانی کم‌لطفی داشته و بازدیدی از گمرک همدان نداشته‌اند.

در همین جلسه استاندار حضور نداشت ولی رضا قیاسی، معاون توسعه مدیریت و نیروی انسانی در پاسخ به مدیر گمرک گفت که در استان همدان دستگاه‌ها مورد ارزیابی قرار گرفته و در نظام جمهوری اسلامی مدیران را از بین بد و بدترها انتخاب نمی‌کند بلکه باید بین مدیران خوب و خوب‌تر افراد را برای تصدی انتخاب کرد. وی ادامه داد: دستگاه‌ها باید برای تحقق سیاست‌های اقتصادی گام‌های اساسی بردارند تا بتوان همدان را در این زمینه پیشروتر کرد.

در این جلسه رئیس سازمان صنعت، معدن و تجارت استان همدان هم گفت که از هدف‌گذاری ۸۰۰ میلیون دلار صادرات سال ۹۴ برای استان، ۱۳۰ میلیون دلار از گمرک همدان و ۵۵۱ میلیون دلار از سایر گمرک‌ها انجام شده است. حمیدرضا متین با بیان اینکه از هدف‌گذاری میزان صادرات ۸۵ درصد محقق شده است، ادامه داد: در سال ۹۳ از گمرک همدان ۱۳۷ میلیون دلار صادرات انجام شده است. رئیس سازمان جهاد کشاورزی همدان با بیان اینکه برای صادرات برنامه صادراتی سال گذشته ارائه شد، گفت: از ۳۶ قلم کالای صادراتی بخش کشاورزی ۱۸ قلم کالا به طور مستقیم از همدان به روسیه صادر می‌شود و بر روی هر کدام از این آیتم‌ها برنامه‌ریزی لازم می‌شود.

منصور رضوانی‌جلال، با بیان اینکه برای انجام صادرات پایدار باید تمامی دستگاه‌ها همکاری و تعامل داشته باشند، بیان کرد: ۷۰ درصد از ارزش صادراتی بخش کشاورزی همدان در ۳ تا ٤ قلم کالا خلاصه شده است.منوچهر رضایی نایب‌رئیس اتاق بازرگانی استان همدان هم با تأکید بر اینکه نمی‌توان فعالان اقتصادی را با چوب مالیات زد، بیان کرد: همراهی و تعامل بیشتری از سوی امور مالیاتی استان همدان برای تمدید کارت‌های بازرگانی نیاز است که متأسفانه در حال حاضر برخی کارشناسان امور مالیاتی همدان در این زمینه همکاری نداشته و کارشکنی می‌کنند.

shenide@hamedanpayam.com

شنیده‌ها

۱- ستاد اقتصاد مقاومتی لرستان با حضور وزیر کشور برگزار شده است. گویا وزیر کشور در این ستاد گفته؛ هر آنچه در لرستان به عنوان پایلوت اقتصاد مقاومتی انجام شود، الگوی ۳۰ استان دیگر می‌شود. گفتنی است ۳ استان آذربایجان شرقی، کرمان و لرستان پایلوت اقتصاد مقاومتی در کشور هستند.

۲- قرار است امسال صندوق توسعه ملی ٤۰ هزار میلیارد ریال تسهیلات پرداخت کند. گویا از این مقدار، ۲۰ هزار میلیارد ریال صرف رونق تولید و ۲۰ هزار میلیارد ریال نیز صرف توسعه صادرات خواهد شد. گفتنی است هرچند قرار است این تسهیلات به نحو عادلانه میان استان‌های برخوردار و کمتر برخوردار کشور توزیع شود، اما ارائه طرح از سوی استان‌ها برای دریافت تسهیلات مهم است.

۳- برای دروس جدید آموزش‌وپرورش معلم خاص تربیت نشده است. گویا قرار است این درس‌ها را به معلم‌هایی بسپارند که مفاهیم آن نزدیکی بیشتری با رشته آموزشی آنان دارد. گفتنی است در جدول مصوب کتاب‌های درسی دانش‌آموزان، سری مجموعه درسی جدید با عنوان‌های انسان و سلامت، انسان با محیط زیست، کارآفرین و سواد رسانه‌ای گنجانده شده است.

٤- وزیر بهداشت به جای سفر به همدان به مناطق محروم خوزستان رفت. گویا با آنکه از قاضی‌زاده هاشمی به عنوان میهمان ویژه آیین دانش‌آموختگان غیرایرانی در همدان نام برده می‌شد، وی به مناطق محروم استان خوزستان سفر کرده است. گفتنی است شنیده‌ها از آن حکایت دارد که وزیر بهداشت به همراه چند اکیپ پزشکی و درمانی وارد منطقه محروم سوسن شده است و ۲ روز به ویزیت بیماران مناطق و روستاهای محروم پرداخته است.

۵- دلیل موفقیت چینی‌ها در صادرات فولاد کشف شد. گویا حمایت گسترده تعرفه‌ای دولت چین و ایجاد مشوق صادرات ۱۷ درصدی برای صادرکنندگان فولاد دلیل این موضوع است. گفتنی است تولیدکنندگان چینی به پشتوانه این مشوق ۱۷ درصدی توانسته‌اند، قیمت‌شکنی خود در بازار را تشدید کرده و بازار ایران را اینگونه تسخیر کنند.

خبر

طرح سامانه غیرمحسوس در همدان اجرا می‌شود

دومین تودیع و معارفه راهور ناجا در یک ماه برگزار شد و علی فکری به عنوان رئیس جدید پلیس راهنمایی‌ورانندگی استان همدان معارفه شد.

معاون سیاسی و امنیتی استانداری همدان در این مراسم گفت: استان همدان در حوزه امنیتی شاخصه‌های خوبی را رقم زده و با انجام اقدامات شهری و عمرانی در حوزه ترافیکی آرامش و آسایش شهروندان را نیز تأمین کرده است.

محمدابراهیم الهی‌تبار بیان کرد: امروز استفاده از سیستم‌های دوربین مداربسته و کنترل ترافیک از این طریق یکی از اولویت‌های استان به شمار می‌رود که خوشبختانه تا حدودی نیز این امر محقق شده است.

وی از اجرای طرح سامانه غیرمحسوس برای شهر با استفاده از سیستم‌های دوربین مدار بسته خبر داد و افزود: این طرح برای مرکز استان و سایر شهرستان‌ها آماده شده و برای تأمین منابع به وزارت کشور نیز ارسال شده که به محض تأمین اعتبار اجرا می‌شود.

فرمانده انتظامی استان همدان نیز با بیان اینکه کسانی که در ناجا بازنشسته می‌شوند قطعاً متصل به بدنه ناجا هستند، گفت: تلاش‌های کارکنان ناجا در تأمین امنیت و آسایش شهروندان بر کسی پوشیده نیست و حتی نیروی انتظامی از بازنشستگان خود در صورت نیاز باز استفاده خواهد کرد. حاجی‌محمد مهدیان‌نسب بیان کرد: در حوزه پلیس راهور با تلاش‌ها و اقدامات صورت گرفته در ۲ ماه گذشته تلفات ناشی از تصادفات ۳٦ درصد کاهش یافته است که توقیف موتورسیکلت‌سواران متخلف و مزاحم در این کاهش نیز بی‌تأثیر نبوده است.رئیس پلیس ترافیک شهری راهور ناجا نیز گفت: کاهش آمار تلفات و حوادث ناشی از تصادفات در چند سال اخیر نشان‌گر این است که اقدامات سازمان‌ها و دستگاه‌ها تأثیرگذار بوده است اما نباید غافل شد که این وضعیت همچنان مطلوب نیست.

علیرضا جهانگیری با بیان اینکه ۸۳ درصد تصادفات کشور مربوط به عابران پیاده و موتورسیکلت‌سواران است بیان کرد: آمار کشته‌های عابران پیاده و موتورسیکلت‌سواران جای تأمل دارد و در این رابطه نیز باید اقدامات مؤثری صورت گیرد.

حسین طلایی رئیس سابق پلیس راهنمایی‌ورانندگی استان همدان نیز گزارشی از اقدامات و فعالیت‌های انجام شده در طول مسئولیت‌اش ارائه کرد و گفت: در سال ۸۵ تلفات ناشی از تصادفات درون شهری استان ۲۲٦ نفر بود که با اقدامات صورت گرفته آن تعداد در پایان سال گذشته به ۷۹ نفر کاهش پیدا کرد و این در حالی است که سال ۸۵ ، تعداد خودروها ۱۵۰ هزار مورد بوده و در سال ۹٤، به ۳۲۰ هزار خودرو رسیده است.

رئیس جدید پلیس راهنمایی‌ورانندگی استان همدان نیز با بیان اینکه ارتقای فرهنگ ترافیکی و رعایت حقوق شهروندی از اهداف مدنظر است، گفت: استان نیازمند سیستم‌های هوشمند کنترل ترافیک است که در این راستا باید به سمت و سویی حرکت کنیم که جزو استان‌های برتر مطرح باشیم. علی فکری با اشاره به پیگیری ویژه بحث رعایت حقوق شهروندی بیان کرد: در گذشته در بحث پارکبان‌ها و پارک‌متر به خوبی عمل نشده است به طوری که در حال حاضر بیشتر ادارات پارکینگ خود را تبدیل به بایگانی و.... کرده‌اند و کارکنان نیز برای پارک خودروهای خود از کنار خیابان استفاده می‌کنند که همین امر باعث ضایع شدن حقوق شهروندی می‌شود که امسال این موضوع به جد پیگیری و ساماندهی می‌شود.

پیام تاریخ، تمدن و فرهنگ مادستان
The Message Of Madestan's History & Civilization & Culture
روزنامه همدان پیام
۳
دوشنبه ● ۳ خرداد ماه ۱۳۹۵ ● شماره ۲۶۴۰
مادستان
madestan@hamedanpayam.com

فرماندار تویسرکان:

کمبود آب همچنان تهدید است

کمبود منابع آب در تویسرکان با توجه به میزان ذخایر زیرزمینی همچنان یک تهدید به شمار می‌رود.
فرماندار تویسرکان در گفت‌وگو با ایرنا گفت: با وجود بارش‌های چشمگیر در سال زراعی جاری در شهرستان تویسرکان هنوز هم جبران افت شدید منابع آب زیرزمینی محقق نشده است.
حبیب مومیوند افزود: در سال زراعی جاری تاکنون شاهد بارش بیش از ۶۰۰ میلیمتر باران در تویسرکان بوده‌ایم اما این مطلب نباید عاملی برای استفاده بی‌رویه از آب به ویژه در بخش آشامیدنی شود.
وی با تأکید بر اینکه با برآوردهای علمی و کارشناسانه با بارش‌های چندین ساله و چشمگیر هم، منابع زیرزمینی آب به این زودی‌ها به حالت اولیه بر نمی‌گردند، بیان کرد: اصلاح الگوی مصرف آب یک ضرورت انکارناپذیر و حیاتی در کشور به حساب می‌آید.
فرماندار تویسرکان گفت: مهمترین منابع آب‌های زیرزمینی شهرستان تویسرکان در دشت قلقلرود قرار دارند که با توجه به استفاده بی‌رویه و برداشت‌های غیر مجاز در سال‌های گذشته، شاهد افت شدید سطح این منابع هستیم.به گفته مومیوند، بارش‌های خوب در سال زراعی جاری نباید موجب این شود که مردم نسبت به استفاده صحیح از آب آشامیدنی بی‌تفاوت و غافل شوند.
وی از آغاز عملیات اجرایی طرح ساخت تصفیه‌خانه آب سد سرابی با مشارکت بخش خصوصی در آینده‌ای نزدیک خبر داد و گفت: اجرای این طرح و طرح خط انتقال آب سد سرابی به تویسرکان از مهمترین مصوبات سفر رئیس‌جمهوری به استان همدان برای شهرستان تویسرکان است.
فرماندار تویسرکان یادآور شد: با تکمیل این دو طرح گام‌های مهمی برای تأمین بدون دغدغه آب آشامیدنی بخشی از مناطق شهرستان برداشته می‌شود.

کوتاه از شهرستان

معاون فرماندار فامنین

۶۰ جوان نمونه فامنین تجلیل شدند

۶۰ جوان نمونه شهر فامنین همزمان با میلاد حضرت علی‌اکبر (ع) تجلیل شدند.
معاون فرماندار فامنین در گفت‌وگو با فارس از برگزاری جشن بزرگ روز جوان در فامنین خبر داد و گفت: این ویژه‌برنامه در سالن اجتماعات آموزش و پرورش این شهر برگزار شد.
احمد حمیدی افزود: این ویژه‌برنامه و جشن روز جوان با حضور ۲ هزار نفر از جوانان و قشرهای مختلف مردم فامنین برگزار شد که در این مراسم ۲ نفر از اساتید در خصوص مسائل جوانان سخنرانی کردند.
وی گفت: این جوانان در عرصه‌های مختلف علمی، فرهنگی، ورزشی و... دارای رتبه‌های برتر بوده‌اند.
معاون فرماندار فامنین با اشاره به قدردانی از جوانان فعال فرهنگی و مذهبی این شهرستان بیان کرد: در مراسمی دیگر از جوانان فعالی که در برنامه‌های مذهبی حضور پررنگی دارند هم تجلیل شد.
حمیدی گفت: همزمان با ولادت حضرت علی اکبر (ع) و در آستانه میلاد باسعادت حضرت مهدی (عج) مراسم جشنی در ۳ روستای بزرگ فامنین برگزار شد و جوانان نمونه این روستاها قدردانی شدند.
وی یادآور شد: ۷ هزار و ۶۰۰ نفر از مردم شهرستان فامنین دارای سن ۱۴ تا ۲۹ سال هستند که باید با برنامه‌های فرهنگی، برنامه‌ریزی لازم را برای آنها داشت.

۱۵ مدرسه طبیعت در کشور راه‌اندازی شده است

۱۵ مدرسه طبیعت تاکنون در کشور راه‌اندازی شده است.
ایده‌پرداز مدارس طبیعت در ایران در جلسه هم‌اندیشی در زمینه ضرورت‌های پیوند کودک و طبیعت در استانداری همدان گفت: نخستین مدرسه طبیعت حدود ۲ سال پیش در مشهد راه‌اندازی شد.
عبدالحسین وهاب زاده بیان کرد: با وجود فعالیت ۱۵ مدرسه طبیعت در ایران ولی احداث ۳۰ مدرسه طبیعت هم‌اینک در دستور قرار دارد.
وی افزود: مدرسه طبیعت به فضای بزرگی نیاز دارد که این فضا در بوستان‌ها، پردیس دانشگاه‌ها و ایستگاه‌های تحقیقات کشاورزی موجود است و می‌توان بخشی از آنها را به مدرسه طبیعت اختصاص داد.
ایده‌پرداز مدارس طبیعت در ایران یکی از مزیت‌های اصلی مدارس طبیعت را امر و نهی نکردن به کودکان و محدود نکردن آزادی آنان دانست.
وهاب‌زاده بیان کرد: اگر آموزش و پرورش متقاعد شود کودکان تا ۱۲ سالگی نیاز به پرورش دارند و بهداشت و درمان هم از ایجاد ذهنیت ایجاد بیماری در صورت دست زدن به خاک و حیوانات دست بردارد هیچ مانعی برای ایجاد مدارس طبیعت به وجود نمی‌آید.

آغاز زندگی ۱۴۰ زوج زیر پوشش کمیته امداد ملایر

همزمان با سالروز ولادت حضرت علی اکبر(ع) و روز جوان ۱۴۰ زوج زیر پوشش کمیته امداد در ملایر زندگی مشترک خود را آغاز کردند.
به گزارش فارس، این مراسم با حضور خیران و نیکوکاران، مسئولان کمیته امداد استان، جمعی از مسئولان و مدیران شهرستانی و خانواده‌های زوج‌های جوان در تالار پذیرایی الماس برگزار شد.
حضور گروه‌های موسیقی، برگزاری برنامه‌های شاد و مفرح، اهدای تعدادی هدیه شامل هدایای نقدی، سفرهای زیارتی و... توسط خیران و مدیران شهرستان به تعدادی از زوج‌های جوان به قید قرعه از جمله برنامه‌های این جشن بود.
مدیر کمیته امداد ملایر در این مراسم گفت: این جشن با همکاری خیران و نیکوکاران و تأمین جهیزیه با هزینه ۲۱۰ میلیون تومان برای نوعروسان برگزار شده است.
علی کولیوند با اشاره به اینکه تا پایان امسال نیز قرار است برای ۲۵۰ نوعروس دیگر جهیزیه تأمین شود، افزود: برای تهیه این میزان جهیزیه مبلغ ۷۵۰ میلیون تومان نیاز است.

اعتبارات موجود پاسخگوی نیاز آب روستاها نیست

اعتبارات موجود آب و فاضلاب روستایی شهرستان همدان پاسخگوی نیاز آبی روستاییان این شهرستان نبوده و این امر موجب نارضایتی ساکنان روستاها شده است.
مدیر شرکت آب و فاضلاب روستایی شهرستان همدان در این‌باره گفت: محدودیت‌های موجود منابع مالی، اجرای طرح تملک را با مشکل مواجه کرده است و باعث به چالش کشیده شدن ارائه خدمات به روستاییان شده است.
کمال حسنی افزود: محدودیت‌های موجود منابع مالی، اجرای طرح تملک را با مشکل مواجه کرده و باعث به چالش کشیده شدن ارائه خدمات به روستاییان شده است.وی بیان کرد: با توجه به صرف زمان زیاد برای تکمیل برخی طرح‌ها، این طرح‌ها در حال فرسوده شدن هستند. حسنی گفت: سال ۸۴ از اعتبارات استانی ۲۵ میلیارد ریال به این شرکت ابلاغ شد که تنها ۳۳ درصد از آن تخصیص یافت که ۳ میلیارد ریال از این مبلغ برای تعمیر و نگهداری و ۳ میلیارد ریال نیز برای اجرا هزینه شد.
وی با بیان اینکه این ۳ میلیارد ریال برای تعمیر و نگهداری در ۷۰ روستا اختصاص یافته بود بیان کرد: در حالی که تنها برای خرید پمپ یک روستا بیش از ۳۰۰ میلیون ریال هزینه شد و هزینه خرید کلر، آبداران و هزینه برق نیز از این مبلغ تأمین شد.

یک سال از وعده پرداخت تسهیلات برای مناطق محروم گذشت

یارانه تولید روستاییان فراموش شد

» سیده ساجده شوبیری

معاون توسعه روستایی و مناطق محروم ریاست‌جمهوری در تیرماه سال گذشته از آغاز پرداخت تسهیلات (وام) به متقاضیان تأسیس واحدهای اقتصادی و تولیدی در روستاها و روستاهای مناطق مرزی در قالب طرح مشارکت مردم در راه‌اندازی واحدهای تولیدی و تعاونی‌ها خبر داد.
مقرر شده بود این تسهیلات به ۲۰۰ خانوار برای تشکیل واحدهای اقتصادی و تولیدی یا تعاونی‌ها در روستاها با کارمزد ۳ درصد و در مناطق مرزی با کارمزد صفر درصد برای اجرای سیاست‌های مهاجرت معکوس پرداخت شود؛ در حالی که بر اساس آخرین خبر در کارگروه اشتغال استان، از تقلیل این تعداد به ۲۵ خانوار خبر می‌دهد.
همچنین میزان تسهیلات پرداختی به روستاییان در این طرح، ٤ برابر رقم آورده متقاضیان بوده، این در حالیست به علت آنکه بسیاری از روستاییان فاقد سند مالکیت برای املاک خود هستند، «کارت یارانه» این افراد به عنوان وثیقه و ضمانت بازپرداخت اقساط تسهیلات در نظر گرفته شده است.
معاون توسعه روستایی و مناطق محروم رئیس‌جمهوری به ایسنا در خصوص پرداخت وام به متقاضیانی که به تنهایی بخواهند در چنین طرحی مشارکت داشته باشند هم گفته بود اگر فردی مایل به مشارکت در این طرح‌ها باشد و کمتر از ۲۰۰ خانوار باشد به وی نیز وام پرداخت می‌شود، با این تفاوت که کارمزد این اشخاص ۱۰ درصد بوده و وثیقه آن نیز ملکی خواهد بود.
افراد برای بهره بردن از این طرح و استفاده از تسهیلات می‌توانند به مدیرکل روستایی و شوراهای استانداری هر استان مراجعه کرده و یا به بخشداری‌ها و سپس به فرمانداری و از آنجا به استانداری مراجعه کنند تا بتوانند این تسهیلات را دریافت کنند.در این طرح «صندوق کارآفرین امید» موضوع توجیه فنی مالی شرکت را در همان استان تأمین می‌کند تا دیگر افراد مجبور به رفتن به تهران نباشند و پس از تأیید این صندوق چنانچه مدیرکل روستایی، اقتصادی و برنامه‌ریزی استانداری هر استان آن شرکت را تأیید و تصویب کند، طرح قابل اجرا بوده و تمامی امکانات و تسهیلات به آنها پرداخت خواهد شد.
اما از نکات ویژه این طرح می‌توان به دستور شخص رئیس‌جمهور در خصوص روستاهای مرزی اشاره کرد که با توجه به خاص بودن موقعیت مکانی این روستاها هر مقدار آورده برای تشکیل یک واحد تولیدی اقتصادی در این نقاط جغرافیایی وجود داشته باشد، ۹ برابر آن وام پرداخت شده و کارمزد آن هم صفر خواهد بود، «وثیقه» در این مناطق هم کارت رایانه است.
چندی پیش بود که با تجلیل از کهنوشی‌ها، آن هم روستایی با پرورش بیشترین معلم در دامن خود، مدال فرهنگی‌ترین روستای کشور را بر تابلوی کهنوش آویخت؛ موضوع تسهیلات روستایی از زبانِ استاندار مطرح شد.
استاندار همدان به‌رغم اینکه وعده تصویب کهنوش به عنوان روستای هدف گردشگری در کشور را داد، برای تحقق این وعده هم مأموریت ویژه‌ای به مدیرکل میراث فرهنگی و رئیس بنیاد مسکن انقلاب اسلامی استان داده تا با همکاری نماینده شهرستان تویسرکان عملی شود.
محمدناصر نیکبخت از جمع کهنوشی‌ها خواسته بود با تأسیس تعاونی‌های روستایی از طرح اشتغالزایی مشارکتی و تسهیلات آن که سود کمی هم دارد، استفاده کنند.
وی همچنین از فرماندار تویسرکان هم خواست یک شرکت سرمایه‌گذاری برای اشتغال جوانان تصویب کند.

ارائه طرح با توجیه فنی و اقتصادی در روستا

مدیرکل دفتر امور روستایی و شوراهای همدان در این‌باره به همدان‌پیام گفت: یک سال است که دستورالعمل این طرح به شهرستان‌های استان اعلام شده، استقبال خوب بوده است و ۵۱ طرح را بررسی کرده‌ایم؛ اما تاکنون تنها یک طرح موفق به جذب تسهیلات شده است.
فریدون عربی با اشاره به اینکه دستورالعمل اولیه ۲۰۰ خانوار بود که تقلیل پیدا کرد و به ۲۵ خانوار رسید؛ افزود: همچنین سقف تسهیلات نیز از بی‌نهایت کاهش یافته و به ۲ تا ۳ میلیارد رسیده است.
به گفته وی، متقاضیان طرح خود را ارائه می‌دهند که از طریق صندوق کارآفرینی امید برای بررسی به تهران فرستاده می‌شود، بخشی که ناقص بوده باید از طرف متقاضی پیگیری شود و مشکلات بانکی و... را حل کند و ضمانت این تسهیلات نیز کارت یارانه افراد خواهد بود.
عربی در ادامه به روستای هدف گردشگری کهنوش در شهرستان تویسرکان اشاره کرد و افزود: هفته گذشته در نشستی که با معلمان این روستا با حضور استاندار برگزار شد، استاندار به شرح طرح این پرداختند تا اهالی این روستا هم با ارائه طرح از تسهیلات استفاده کنند و بتوانند روستایی فعال داشته باشند و در این زمینه برای تولید و آبادانی روستا گام‌های برداشته شود. البته تاکنون اقدامی نشده است.
مدیرکل دفتر امور روستایی و شوراهای استان با بیان اینکه این طرح محدودیت جمعیتی ندارد، گفت: شهرهای زیر ۲۰ هزار نفر نیز جز این طرح بودند که حذف شد، در حال حاضر شامل همه روستاها می‌شود و در بخش‌های اقتصادی، تولیدی، تعاونی، گردشگری، صنعتی و... قابل اجراست.
عربی به تأثیرات این طرح در بحث «اقتصاد مقاومتی» که دستور مقام معظم رهبری به عنوان شعار سال انتخاب شده است، اشاره کرد و افزود: این طرح با توجه به اینکه در هیچ بخشی محدودیت ندارد می‌تواند در افزایش تولید و اشتغال تأثیر بسیاری داشته باشد.
به گفته وی کارشناسان به دنبال طرح‌های دانش‌بنیان هستند که می‌خواهند از طرح‌های جدید به جای طرح‌هایی که اشباع شده است، استفاده شود.
عربی مهمترین هدف از این طرح را مقابله با مهاجرت معکوس عنوان کرد و گفت: یکی از مهمترین موضوعاتی که موجب مهاجرت و رشد حاشیه‌نشینی شده است نداشتن شغل و درآمد در روستاها بود که برای کلان‌شهرها نیز مشکلاتی را به وجود آورده است.
وی معتقد است اگر بتوانیم مانع مهاجرت روستاییان شویم به سیاست‌گذاری کلان کشور نیز کمک کرده‌ایم؛ کما اینکه این امر سالم شدن اجتماع روستاها و شهرها را در پی خواهد داشت.
عربی افزود: در بحث سلامت اقتصادی جامعه نیز این موضوع بسیار مهم است، زیرا باید رشد داشته باشد و همه اینها نفع کشور، ثروت ملی و موضوعاتی که از لحاظ جامعه‌شناسی اهمیت دارد را در پی خواهد داشت.
وی با بیان اینکه طرح به رفع مشکل درآمد روستاییان اشاره دارد که موجب مهاجرت می‌شود گفت: روستاییان با استفاده از این تسهیلات که با بهره پایین ارائه می‌شوند، می‌توان با درآمد پایدار زندگی ماندگاری در روستا داشته باشند.
عربی این طرح را در بحث تسهیلات مشارکتی ٤ درصد، غیرمشارکتی ۱۰ درصد و در روستاهای مرزی صفر درصد عنوان کرد و افزود: در دستورالعمل این طرح مواردی چون بانک‌ها، شرایط تسهیلات، بیمه، سهم آورده، فرصت بازپرداخت، دوره تنفس، تبصره و کمک‌هایی قائل شده‌اند تا همه روستاییان بتوانند از آن استفاده کنند. وی با اشاره به تأکیدات استاندار در این زمینه گفت: روستاییان می‌توانند فعالیت‌های مختلفی را با توجه به استعدادهایی که در منطقه وجود دارد مورد توجه قرار دهند؛ فقط با ادله آن هم با توجیه فنی، اقتصادی و مالی برای ما بیاورند که با کمک هم بتوانیم زنجیره تولید و مصرف کشور و استان را حفظ کرده و از مهاجرت در جوامع روستایی جلوگیری کنیم.

اگر بتوانیم مانع مهاجرت روستاییان شویم به سیاست‌گذاری کلان کشور نیز کمک کرده‌ایم؛ کما اینکه این امر سالم شدن اجتماع روستاها و شهرها را در پی خواهد داشت

سخنگوی شورای شهر ملایر در جمع خبرنگاران:

شورا به جد از عملکرد خود دفاع می کند

ملایر- خبرنگار همدان پیام: بروز بداخلاقی‌ها و تهمت‌ها به مجموعه شهرداری و اعضای شورای اسلامی شهر ملایر که از پیش از انتخابات در فضای مجازی رونق گرفته است، موضوع نشست شورای اسلامی شهر ملایر با خبرنگاران بود.
سخنگوی شورای شهر ملایر با اشاره به اینکه در ماه‌های اخیر عده‌ای با ارائه اطلاعات نادرست و غیرواقع در فضای مجازی، موجب بدبینی همشهریان به این مجموعه شدند و فضای ناامنی را در سطح شهر ایجاد کردند، گفت: این افراد با دیدی مغرضانه اعضای شورای اسلامی شهر ملایر را مورد تهمت قرار دادند و در فضای مجازی نسبت به نشر شبهه‌ها و اتهامات اقدام کردند.
رضا زنگنه معتقد است: اعضای شورا هرگونه نقد منصفانه و عادلانه را می‌پذیرند و قبول دارند که شاید در مسیر انجام وظایفشان اشتباهاتی نیز رخ داده باشد؛ اما به جد از عملکرد خود دفاع می‌کنند.
وی به تهمت‌ها و تخریب‌های اخیر در زمینه مواردی چون گرفتن وام‌های کلان از سوی اعضای شورا، گرفتن تخفیف از شهرداری، پرداخت نکردن عوارض در ساخت‌وسازها و به کارگیری نیرو در شهرداری به صورت رابطه‌ای اشاره کرد و گفت: تمام این شایعه‌ها از سوی شهرداری و شورای اسلامی شهر ملایر تکذیب می‌شود. زنگنه با تأکید بر این نکته که شورای اسلامی شهر ملایر آماده پاسخگویی به تمامی شبهه‌ها، سؤالات و موارد مطرح شده از سوی هر شخص حقیقی و حقوقی است، بیان کرد: با ارائه اسناد و مدارک در هر مرجعی برای پاسخگویی حاضر می‌شود.
سخنگوی شورای اسلامی شهر ملایر در ادامه اینگونه بداخلاقی‌ها را موجب دلسرد شدن تمامی زحمت‌کشان مجموعه شهرستان در هر ارگان و نهادی دانست و افزود: اینها به نفع آینده شهرستان نیست و نیاز است نهادهای نظارتی در این زمینه ورود جدی پیدا کنند.
زنگنه در ادامه با اشاره به اینکه اداره اوقاف باید در شهرستان کمک کننده امور باشد اما متأسفانه سنگ‌اندازی می‌کند؛ گفت: در حال حاضر نیز هتل نیمه‌کاره پارک دارای عرصه و عیان موقوفه بوده و یکی از دلایل رفع نشدن این مشکل اوقاف است.

ساختمان نیمه‌کاره پارک فرهنگسرا می‌شود

مسئول کمیسیون فرهنگی شورای اسلامی شهر ملایر هم در این نشست به نبود فرهنگسرا در ملایر اشاره کرد و آن را از مهمترین دغدغه‌های دور چهارم شورا دانست.
به گفته پیمان رجبی؛ این در حالیست که در حال حاضر مرکز استان ۹ تا ۱۰ فرهنگسرا دارد.
وی به ساختمان نیمه‌کاره واقع در بلوار پرستار ملایر اشاره کرد که با نظر کمیسیون عمران شورا بررسی و برای استفاده فرهنگسرا در نظر گرفته شده است، براساس نظرات کارشناسی طبقه زیرین این ساختمان با کاربری شهر بازی مسقف، طبقه همکف سالن آمفی‌تئاتر، رستوران و سالن بازی، طبقه اول و دوم با کاربری فرهنگسرا و کتابخانه و طبقه سوم با کاربری هتل آپارتمان باشد که اگر شورا در تغییر کاربری این ساختمان به نتیجه قطعی برسد، شهرداری نیز ورود پیدا می‌کند.

الوو پیام

ایمیل ——— mardomi@hamedanpayam.com
پیامک ——— ۱۰۰۰۶۰۶۶
تلفن و پیام‌گیر ——— ۳۸۲۷۹۰۴۰ - ۰۸۱

بنده ساکن یکی از محله‌های پایین شهر صالح‌آباد هستم که متأسفانه جدول‌گذاری این محله مشکل دارد و با گرفتگی آب و... مواجه می‌شویم. گذر ماشین‌های سنگین از این نقطه موجب خراب شدن آن می‌شود. قصدم گلایه و شکایت از شهرداری نیست اما تقاضا هم برای رفع این نقص نوشته‌ایم که اقدام نشده است.
لطفاً مسئولان امر رسیدگی کنند البته به ما گفته‌اند که پول ندارند.
محله ما پایین‌تر از دفتر امام جمعه، کوچه شهید باهنر، کوچه جعفر نادی است.

با سپاس- شهروند صالح‌آباد

خدا رو شکر که بارندگی‌ها در این روزها، همدان را سیراب کرده است اما عده‌ای از مردم که اندک‌شمار هم هستند بر این باورند که مشکل کم‌آبی رفع شده و باز هم مصارفی بی‌رویه خود را با گفتن جمله معروف «پولش را می‌دهم» از سر گرفته‌اند و یا اصلاً رعایت نمی‌کنند.
در صورتی که همه باید مصرف بهینه را رعایت کنند.

تماس تلفنی

در میدان رسالت رو به جاده فقیریه به بالا متأسفانه تعداد سطل زباله‌ها بسیار کم است. لطفاً تعداد این سطل‌های زباله را به نسبت استانداردها در نظر بگیرید و این موضوع را در سطح شهر ارتقا دهید.

رسولی

آسفالت بلوار امام خمینی(ره) از چهارراه بابک تا ابتدای پل فرهنگیان بسیار نامناسب است و شبیه شخم‌زار است تا آسفالت شهر... لطفاً مسئولان شهر رسیدگی کنند.

زارعی

پاس که سقوط کرد؛ حالا این همه هزینه‌های صرف شده برای آن چه مالی، چه نیروی انسانی و... (که همه منابع استانمان بودند)، آیا به هدر رفت؟ مسئولان محترم لطفاً کمی برای اجرایی کردن کارهایتان اندیشه کنید.

تماس تلفنی

خبر

به دنبال اعتراض و گلایه‌های شهروندان اعلام شد

حفاری شبکه فاضلاب اسدآباد به اتمام می‌رسد

به دنبال اعتراض و گلایه‌های کسبه و ساکنان خیابان‌های اصلی شهر اسدآباد از حفاری‌های طولانی‌مدت، مسدود شدن خیابان‌ها و کساد شدن اوضاع بازاریان و نابسامانی ترافیک و رفت‌وآمد شهروندان، ایرنا موضوع را پیگیری کرده است.
رئیس اداره آب‌وفاضلاب اسدآباد در این‌باره گفت: با توجه به اجرای گسترده عملیات حفاری شبکه جمع‌آوری فاضلاب در مرکز شهر اسدآباد؛ اگر مردم همکاری کنند این حفاری تا یک ماه دیگر به اتمام می‌رسد.
محمود مرسلی افزود: حفاری‌هایی که به تازگی در سطح شهر آغاز شده ادامه طرح بزرگ شبکه جمع‌آوری فاضلاب است که از سال ۱۳۸۱ آغاز شده بود.
وی بیان کرد: عملیات عمرانی حفاری شبکه فاضلاب به صورت گسترده در مسیرهای چهارراه شهید صادقی، میدان طالقانی، میدان امام (ره)، خیابان رفسنجانی و میدان دانشگاه اجرا می‌شود.
مرسلی طول شبکه جمع‌آوری فاضلاب را ۹۰ کیلومتر اعلام کرد و گفت: تا پایان امسال ۸۰ کیلومتر از این طرح به اتمام می‌رسد و امیدواریم با تخصیص اعتبارات مناسب بتوانیم این طرح را به طور کامل بهره‌برداری کنیم.
وی ممانعت از ورود فاضلاب خانوارها و مجتمع‌های مسکونی به داخل شهر و انباشت فاضلاب در حاشیه و مناطق جنوب شهر را از مزایای اجرای این طرح برشمرد و یادآور شد: اجرای شبکه فاضلاب سبب پیشگیری از بروز مشکلات زیست‌محیطی و حفظ سلامت شهروندان خواهد شد.
رئیس آب‌وفاضلاب اسدآباد با بیان اینکه پیمانکار این طرح با حداکثر توان و شتاب در حال اجرای طرح است، افزود: مسائل ایمنی و نصب علائم اخطاردهنده، پاکسازی، نظافت و خاکبرداری در هنگام اجرای کار به خوبی رعایت می‌شود تا مشکلی برای شهروندان به وجود نیاید.
وی با قدردانی از همکاری و صبوری شهروندان برای اجرای عملیات حفاری که مشکلاتی ایجاد کرده است گفت: طبیعی است که این عملیات سختی تردد، آلودگی هوا و برخی بی‌نظمی‌ها را به دنبال داشته باشد و ما از شهروندان می‌خواهیم در طول اجرای این عملیات برای کاهش ترافیک از وسایل حمل‌ونقل عمومی یا مسیرهای فرعی و جایگزین استفاده کنند.
رئیس آب و فاضلاب اسدآباد بیان کرد: از ٤ سال گذشته تاکنون بیش از ۱۴۰ میلیارد ریال در بخش آب و فاضلاب شهر هزینه شده است که بیشتر این مبلغ برای تکمیل سایت تصفیه‌خانه فاضلاب صرف شده است.
مرسلی با بیان اینکه تاکنون ۳۵ درصد مشترکان به شبکه جمع‌آوری فاضلاب وصل شده‌اند، گفت: ٦ هزار اشتراک به شهروندان واگذار شده و انتظار داریم در محله‌هایی که شبکه فاضلاب موجود است مردم برای خرید انشعاب پیش‌قدم شوند.

پیام تاریخ، تمدن و فرهنگ مادستان
The Message Of Madestan's History & Civilization & Culture
روزنامه همدان پیام
۴
دوشنبه ● ۳ خرداد ماه ۱۳۹۵ ● شماره ۲۶۴۰
ایران و جهان
slasat@hamedanpayam.com

مجلس

چهارم خردادماه اختتامیه مجلس نهم

این هفته آخرین هفته حضور نمایندگان مجلس نهم در خانه ملت است و از هشتم خرداد ماه مجلس دهم آغاز به کار می‌کند به همین مناسبت مراسم اختتامیه نهمین دوره مجلس شورای اسلامی روز سه‌شنبه چهارم خردادماه در آخرین جلسه علنی برگزار می‌شود.به گزارش ایرنا، مجلس شورای اسلامی روزهای دوشنبه و سه‌شنبه جلسه علنی دارد، خانه ملت یکشنبه به دلیل ولادت امام زمان(عج) تعطیل است.نمایندگان مجلس شورای اسلامی در دو جلسه باقی مانده مجلس نهم، گزارش کمیسیون شوراها و امور داخلی مجلس در مورد طرح اصلاح موادی از قانون انتخابات مجلس شورای اسلامی اعاده شده از سوی شورای نگهبان، را بررسی می‌کنند.

خبر

صداوسیما سیاست‌هایش را عوض کند

رئیس مجمع تشخیص مصلحت نظام تأکید کرد: ما می‌خواستیم این دانشگاه را وقف کنیم تا کسی دست‌درازی نکند، اما فعلاً روند وقف دانشگاه را متوقف کرده‌اند. همانطور که مسجد برای کسی نیست، دانشگاه آزاد هم همینطور است. این دانشگاه در جهت رشد کشور و خدمت به اسلام و اهل بیت(س) است.به گزارش ایلنا، آیت‌ا... اکبر هاشمی رفسنجانی، گفت: هنوز هم می‌بینیم برخی‌ها برای دانشگاه آزاد مزاحمت ایجاد می‌کنند. چند روز گذشته نیز عده‌ای از پایداری‌ها در مجلس شورای اسلامی نشستند و با طرحی که بر اساس آن مصوب رشته‌ها را باید وزارت علوم انجام دهد؛ طوری برنامه ریختند که به نوعی دست دانشگاه را ببندند.

خبر

آمادگی ارتش برای مقابله با هر تهدیدی

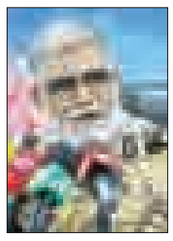

فرمانده نیروی زمینی ارتش گفت: ارتش به هیچ عنوان غافلگیر نخواهد شد و اگر تهدیدی صورت گیرد بلافاصله از گردونه خارج خواهیم کرد.به گزارش تسنیم، احمدرضا پوردستان افزود: یکی از مسائل مهمی که در دستور کار ارتش جمهوری اسلامی ایران قرار دارد حفظ و ارتقای آمادگی رزمی است که نتایج و برآیند این آمادگی رعایت چند مؤلفه است.

وی گفت: نخستین و مهمترین مؤلفه آموزش در نیروی زمینی است که به صورت تئوری و میدانی با قدرت و قوت انجام و در میادین هم به صورت رزمایش به صورت عملی پیاده می‌شود تا ملکه ذهن نیروهای ارتش شود.

خبر

جهانگیری:

ایران دارای جاذبه‌های فراوان برای سرمایه‌گذاری است

معاون اول رئیس‌جمهور با تأکید بر اینکه آسیا روزی به مهمترین کانون توسعه دنیا تبدیل می‌شود، گفت: مطالعات جهانی نشان می‌دهد قرن ۲۱، قرن جابه‌جایی قدرت‌های اقتصادی در سطح بین‌المللی است و سهم و نقش کشورهای حاشیه اقیانوس هند در عرصه اقتصاد بیش از پیش خواهد شد و کشورهای قاره کهن نقش فعال‌تری در عرصه بین‌المللی ایفا خواهند کرد.

به گزارش ایسنا، اسحاق جهانگیری در اجلاس رؤسای مناطق آزاد اتحادیه کشورهای حاشیه اقیانوس هند با مهم خواندن برگزاری چنین اجلاس‌هایی اظهار امیدواری کرد: مناطق آزاد و جاذبه‌هایی که در این کشورها وجود دارد زمینه را برای انجام توافق‌های مهم ایجاد کند و نقش ارزشمندی در افزایش فعالیت‌های تجاری میان کشورهای عضو داشته باشد.

وی یکی از اصلی‌ترین نیازهای شکل‌گیری معادلات جدید جهانی را ایجاد اتحادیه‌های نوظهور برای کارهای مهم اقتصادی در آسیا دانست و گفت: مطمئناً تفکر ایجاد و برگزاری اجلاس رؤسای مناطق آزاد اتحادیه کشورهای حاشیه اقیانوس هند بر اساس همین آینده‌نگری و جمع شدن ۲۰ کشور همسایه اقیانوس هند از ۳ قاره آسیا، اقیانوسیه و آفریقا می‌تواند سهم آنها را در تبادلات اقتصادی جهان افزایش دهد.

معاون اول رئیس‌جمهور بیان کرد: مناطق آزاد و بخش خصوصی و سایر سازمان‌هایی که می‌توانند در توسعه برنامه‌های اقتصادی مؤثر باشند باید با برگزاری چنین نشست‌هایی در پیشبرد اهداف عالی‌ای که برای اتحادیه تنظیم شده مؤثر باشد.

جهانگیری گفت: اتحادیه باید از فرصت‌های پیش رو برای کسب منافع مشترک اعضا استفاده کند و در مسیر آزادسازی تجاری، کسب موانع دادوستد، جذب سرمایه و فناوری و بسترسازی برای همکاری بخش خصوصی گام بردارد. وی بیان کرد: از مهمترین اهداف چنین اتحادیه‌هایی باید افزایش درآمد سرانه مردم باشد. بیش از ۲ میلیارد نفر از ساکنان حاشیه اقیانوس هند که در حال حاضر تولید ناخالص آنها ۷ هزار میلیارد دلار است، باید سهم بیشتری از اقتصاد دنیا در اختیار داشته باشند.

معاون اول رئیس‌جمهور با اعلام آمادگی ایران برای توسعه مناسبات اقتصادی با کشورهای شرق به ویژه اعضای کشورهای حاشیه اقیانوس هند، ویژگی‌های منحصر به فرد کشورمان در ابعاد اقتصادی و جغرافیایی را تشریح کرد و گفت: ظرفیت‌های ایران در حوزه انرژی، ذخایر معدنی، نیروی انسانی جوان و تحصیلکرده این فرصت را در اختیار کشورهای دیگر قرار می‌دهد تا سرمایه‌گذاری جدی در بخش‌های مختلف داشته باشند. جهانگیری ادامه داد: ایران می‌تواند کریدور ارتباط کشورهای حاشیه اقیانوس هند با بازار ۳۰۰ میلیونی آسیای میانه و قفقاز باشد و در این زمینه برنامه‌ریزی گسترده‌ای در زیرساخت‌ها نظیر راه، راه‌آهن و بنادر انجام داده است.

معاون اول رئیس‌جمهور با اشاره به برنامه‌ریزی کشور برای جذب صدها میلیارد دلار در بخش‌های مختلف گفت: ایران پس از توافق هسته‌ای در نظر دارد تا پرشی بلند در بخش‌هایی که مزیت نسبی آن محسوب می‌شود، انجام دهد.

جهانگیری سپس به مزیت‌های مناطق آزاد کشور به ویژه منطقه آزاد چابهار اشاره کرد و افزود: بندر چابهار نقطه‌ای مهم و استراتژیک برای ایران است که ارتباط کشور با آب‌های آزاد را میسر می‌سازد. بنابراین برنامه‌ای برای توسعه راه‌آهن، صنایع و راه‌های آن طراحی کرده‌ایم و امیدواریم اعضای اتحادیه مناطق آزاد کشورهای حاشیه اقیانوس هند به ویژه هند برای سرمایه‌گذاری در چابهار سریع‌تر وارد عمل شود.

پیش از سخنان معاون اول رئیس‌جمهور، اکبر ترکان دبیر مناطق آزاد با اشاره به اینکه همکاری کشورهای حاشیه اقیانوس هند که منطقه‌شان همواره کانون صلح و ثبات بوده می‌تواند منجر به افزایش مناسبات اقتصادی و تجاری این کشورها تبدیل شود، گفت: مناطق آزاد دارای مزیت‌های خاصی نظیر معافیت از قوانین مالیاتی و گمرکی هستند و باید با اتکا بر آن سطح همکاری‌ها را به حدی رساند که برای مردم کشورهای عضو رفاه و پیشرفت به دنبال آورد.

همچنین دبیر اجلاس رؤسای مناطق آزاد اتحادیه کشورهای حاشیه اقیانوس هند با اشاره به اهداف اجلاس، ویژگی‌های مناطق آزاد در توسعه و کشورهای عضو برای ارتقای مناسبات اقتصادی و فرهنگی را برشمرد و افزود: این همکاری‌ها می‌تواند الگوی مناسبی برای سایر اتحادیه‌های منطقه‌ای باشد.

مدیرعامل منطقه آزاد چابهار نیز با اشاره به جایگاه این بندر در توسعه و تجارت و احیای مسیر جاده ابریشم گفت: چنین همکاری‌هایی می‌توانند منجر به هم‌افزایی میان کشورهای منطقه شود.

آیت‌ا... مکارم شیرازی:

امر به معروف باید با احترام باشد

▪ زمان ظهور را نمی‌توان تعیین کرد

یکی از مراجع تقلید گفت: امر به معروف و نهی از منکر دارای مراحل قلبی، زبانی و عملی است که بخش سوم آن به دست حکومت اسلامی است و باید با نهایت محبت و ادب و احترام اجرا شود.

به گزارش مهر، آیت‌ا...العظمی ناصر مکارم شیرازی در دوازدهمین همایش دکترین مهدویت که در مدرسه امام کاظم(ع) برگزار شد، گفت: امید است این همایش سبب شود روشنگری بیشتری نسبت به مهدویت در میان افکار عمومی حاصل شود.

وی افزود: درباره ظهور حضرت ولی عصر(عج) دلایل عقلی و منابع اسلامی وجود دارد و منابع روایی ما در این‌باره بسیار غنی است و حتی برخی برادران اهل سنت کتابی با موضوع روایات متواتر درباره حضرت ولی عصر(عج) نوشته‌اند.

استاد برجسته حوزه بیان کرد: در قرآن کریم نیز آیاتی وجود دارد که بدون تفسیر دلالت بر ظهور حضرت ولی عصر(عج) دارد و آیاتی نیز با تأویل و تفسیر ائمه اطهار(ع) ظهور را بشارت می‌دهد.وی به ذکر آیاتی در این‌باره پرداخت و گفت: در دنیای امروز که اختلاف و جنگ و خونریزی شدت دارد ما همچون جسم نیمه جانی این دنیا را می‌بینیم و کسی باید بیاید و به این دنیا جان دهد.

دعا برای ظهور حضرت ولی عصر(عج) کافی نیست

آیت‌ا... مکارم شیرازی با بیان اینکه چه کنیم تا ظهور تعجیل یابد، افزود: دعا در این‌باره بسیار مؤثر است ولی کافی نیست و ما باید عبادی الصالحون که هسته اصلی ظهور هستند را آماده کنیم؛ زیرا هسته اصلی باید انقلاب را آغاز کند. درست است که انقلاب به دست خداست اما در عالم اسباب احتیاج به برنامه‌ریزی الهی است که هسته آن عبادی الصالحون هستند.

ویژگی‌های عبادی الصالحون کدامند

وی با اشاره به ویژگی‌های عبادی الصالحون افزود: آنها کسانی هستند که شب هنگام بیدار می‌شوند و با خداوند راز و نیاز کرده و برای برنامه‌های روزمره آماده می‌شوند و دارای ایمان قوی و محکمی به خدا و قیامت دارند. این مرجع تقلید شیعیان ادامه داد: در جنگ عراق دیده شد که چگونه برخی سربازان آمریکایی فرار کردند و یا خودکشی کرده و به بیماری‌های روانی مبتلا شدند و این نشان از نداشتن ایمان بود.

آمریکا از ایمان جوانان ما می‌ترسد

وی بیان کرد: ایمان جوانان ما از سلاح آمریکایی قوی‌تر است و بارها گفته‌ام که آمریکا از ایمان جوانان ما می‌ترسد.

آیت‌ا... مکارم شیرازی ادامه داد: آمریکا از ایمان ما می‌ترسد و به همین دلیل زیرمیزی‌ها را روی میز قرار داده است. ارتش، سپاه و بسیج و جمعیت ما با ایمان هستند.

وی گفت: عبادی الصالحون امر به معروف و نهی از منکر می‌کنند و به سعادتمندی خود قانع نیستند.

انتقاد از اجرا نشدن قانون امر به معروف در کشور

این مفسر قرآن کریم ادامه داد: قانون امر به معروف و نهی از منکر پس از طی الزاماتی نوشته و تصویب شد اما متأسفانه هنوز و به هر دلیلی در جامعه اجرا نمی‌شود.وی بیان کرد: امر به معروف و نهی از منکر دارای ۳ مرحله قلبی، زبانی و عملی است که بخش سوم آن به دست حکومت اسلامی است و باید با نهایت محبت و ادب و احترام آن را اجرا کرد. آیت‌ا... مکارم شیرازی افزود: سبقت گرفتن در کار نیک از ویژگی دیگر عبادی الصالحون است. ما باید در این چنین جلساتی برای تعجیل در ظهور حضرت ولی عصر(عج) برنامه‌ریزی کنیم تا ظهور به تأخیر نیفتد.

زمان ظهور را نمی‌توان تعیین کرد

وی بیان کرد: برخی منفی‌بافان می‌گویند هر چه فساد در جامعه بیشتر باشد امید به ظهور بیشتر است اما ما می‌گوییم که این گفته‌ها نادرست است و هر اندازه عبادی الصالحون آماده‌تر باشند ظهور زودتر صورت می‌گیرد.

مکارم شیرازی گفت: در برخی روایات وقت ظهور و علائم آن ذکر شده و ما نمی‌دانیم دقیقاً چه وقت ظهور می‌شود و وقت آن را تعیین نمی‌کنیم اما از خداوند می‌خواهیم ما نیز در میان عبادی الصالحون باشیم.

در دیدار رئیس‌جمهوری کرواسی؛

لاریجانی: باید از ظرفیت‌های موجود در برجام استفاده کرد

رئیس مجلس شورای اسلامی گفت: میان ایران و کرواسی زمینه‌های فعالیت و سرمایه‌گذاری‌های اقتصادی زیادی وجود دارد و باید از ظرفیت‌های موجود در توافق هسته‌ای استفاده کرد و جهت افزایش سطح این فعالیت‌ها، روابط بانکی را تسهیل کرد تا تجار دو کشور بتوانند به راحتی با یکدیگر وارد داد و ستد شوند.

به گزارش خانه ملت، رئیس مجلس شورای اسلامی در دیدار با «کولیندا گرابار کیتاروویچ» رئیس‌جمهوری کرواسی گفت: اکنون سطح روابط اقتصادی میان دو کشور پایین است و زمان آن فرا رسیده که از ظرفیت‌های دو کشور جهت افزایش مراودات اقتصادی و تجاری استفاده کنیم.

علی لاریجانی با اشاره به ظرفیت‌های موجود جهت سرمایه‌گذاری در ایران افزود: راه‌آهن و حمل‌ونقل ریلی، صنایع دریایی و انرژی از جمله حوزه‌هایی است که در حال حاضر برای ما اهمیت فراوانی دارد و زمینه‌های سرمایه‌گذاری در آنها فراهم است.

رئیس مجلس شورای اسلامی بیان کرد: نگاه ملت ایران به کشور کرواسی مثبت است و همین نگاه باعث می‌شود که بتوانیم در زمینه توریسم و گردشگری فعالیت خوبی داشته باشیم؛ زیرا ایرانیان علاقمند به سفر هستند و از طرف دیگر در صنعت هتل‌سازی زمینه سرمایه‌گذاری در ایران فراهم است.

لاریجانی در ادامه با اشاره به اوضاع منطقه گفت: تروریسم پدیده‌ای است که ناامنی در منطقه و برخی از کشورهای اروپایی را سبب شده است و متاسفانه تاکنون ناتو و ائتلاف ۶۰ کشور، کار مهمی انجام نداده‌اند.

وی بیان کرد: برای برقراری صلح و نابودی تروریسم باید کشورها به درک و فهم مشترک در این خصوص برسند و با عزم و اراده بین‌المللی با آنها مبارزه کنند که البته تنها راه مبارزه در این خصوص روش نظامی‌گری نخواهد بود.

کشورهای حامی گروه‌های تروریست از تأمین سلاح آنها دست بردارند

همچنین در این دیدار کولیندا گرابار کیتاروویچ رئیس‌جمهور کرواسی گفت: در ابتدا لازم می‌دانم در مورد توافق‌نامه برجام که موجب باز شدن روابط منطقه‌ای و فرامنطقه‌ای ایران با سایر کشورها شده است، تبریک بگویم.

رئیس‌جمهوری کرواسی گفت: ما به تازگی صدمین سالگرد حضور اسلام در کرواسی را جشن گرفته‌ایم و خوشحالیم که فعالیت‌های مسلمانان کرواسی که همراه با ترویج ارزش‌های اخلاقی است باعث شده که بدبینی‌هایی که به خاطر تبلیغات غلط نسبت به اسلام صورت گرفته، از بین برود و همین مسلمانان با ترویج مذهب خود موجب شدند تا تعداد بسیار اندکی از این کشور به داعش بپیوندند.

وی افزود: ما در حال آماده‌سازی تفاهم‌نامه فرهنگی هستیم که به مدت ٤ سال اعتبار دارد و امیدواریم که از این طریق بتوانیم سطح روابط فرهنگی میان دو کشور را ارتقا بخشیم.

کیتاروویچ، دو عامل تحریم و تشکیل نشدن کمیسیون‌های مشترک را دلیل پایین بودن سطح روابط تجاری میان دو کشور دانست و بیان کرد: کرواسی در زمینه راه‌آهن، کشتی‌سازی، انرژی، صنایع غذایی، حمل‌ونقل کالا و گردشگری فعالیت و تجارب زیادی دارد و حتی امسال سومین نشست کالاهای حلال در کرواسی برگزار می‌شود و این نشان‌دهنده اهمیتی است که کرواسی به اسلام و استقبال از گردشگران کشورهای اسلامی دارد.

وی در ادامه با اشاره به مسائل منطقه‌ای، گفت: برای ما امنیت اهمیت زیادی دارد، ولی متاسفانه اکنون شاهده افزایش افراط‌گرایی در جنوب شرقی اروپا و منطقه خاورمیانه هستیم که این مسأله نگران‌کننده است. رئیس‌جمهوری کرواسی افزایش مهاجرت از کشورهای ناامن و درگیر جنگ را یکی از معضلات کشورهای اروپایی خواند و افزود: اگر صلح در این کشورها برقرار شود، از تعداد مهاجران کاسته خواهد شد و ما به نوبه خود تلاش داریم تا در افغانستان صلح برقرار شود.

وی بیان کرد: نقش کلیدی ایران در ایجاد صلح در منطقه بارز است و ما به عنوان کشوری که هم عضو اتحادیه اروپا و هم ناتو هستیم، امیدواریم که با همکاری ایران بتوانیم با تروریسم مبارزه کرده و صلح و امنیت در کشورهای درگیر را برقرار کنیم.

رئیس‌جمهور کرواسی با اشاره به درگیری‌ها در کشورهایی مانند بوسنی و هرزگوین گفت: در این کشور اوضاع سیاسی ثابت نیست و دلیلش آن است که در آنجا ۳ طایفه از حقوق مساوی برخوردارند.

گرابار کیتاروویچ با اشاره به ائتلاف ضدتروریستی افزود: تعداد اعضای ائتلاف ضدتروریستی ۲برابر اعضای ناتو است و تا جایی که به طبقه‌بندی گروه‌های تروریستی مربوط می‌شود، هنوز تعریف مشخصی در این خصوص وجود ندارد و هر کشور عضو ناتو تعریف خودش را از تروریسم دارد و تصمیماتشان نیز انفرادی است.

رئیس‌جمهور کرواسی در پایان با اشاره به سیاست ضدتروریستی کرواسی تأکید کرد: من امیدوارم که کشورهایی که سلاح به گروه‌های تروریستی می‌دهند، این کار را متوقف کنند تا سریع‌تر به صلح و آرامش دست یابیم و همچنین می‌خواهم که این مشکل در چارچوب سازمان ملل حل شود و کشورهای درگیر جنگ بالاخص سوریه بتوانند زودتر شاهد برقراری امنیت باشند و بازسازی این کشورها بزودی کلید بخورد.

خبر

کمالی: منتخبان فهرست امید به آبروی اصلاح‌طلبان توجه داشته باشند

دبیرکل حزب اسلامی کار از منتخبان مجلس دهم که در فهرست امید قرار داشتند، خواست به حیثیت و آبروی همه اصلاح‌طلبان که تمام آن را در گروی این انتخابات گذاشتند، توجه داشته باشند.

به گزارش ایرنا، حسین کمالی در نشست هم‌اندیشی فعالان انتخاباتی استان‌های شورای عالی سیاست‌گذاری انتخاباتی اصلاح‌طلبان افزود: نباید اینگونه رفتار شود که تنها خود فرد به صحنه آمده و کار را پیش برده است و تنها اوست که باید تصمیم بگیرد.

وی ادامه داد: ما در یک تصمیم جمعی به این پیروزی رسیدیم و با اتفاق نظر برنامه ارائه دادیم و در یک تصمیم جمعی باید برنامه را به مرحله اجرا بگذاریم.

دبیرکل حزب اسلامی کار همچنین گفت: ما به مردم گفتیم که اگر به اکثریت دست پیدا کنیم به برنامه‌های خود عمل خواهیم کرد.

کمالی ادامه داد: ما باید نسبت به عهدی که با مردم بستیم به آن وفا کنیم و چراکه اگر رفتار درستی در پیش نگیریم و آنچه که گفتیم فراموش کنیم مردم از ما روی برمی‌گردانند.

وی تأکید کرد: برای اجرای برنامه‌ها باید مجلس و هیأت‌رئیسه را در اختیار داشته باشیم.

این فعال سیاسی اصلاح‌طلب گفت: برخی از تعارفات و گفت‌وگوهایی که این روزها صورت می‌گیرد شایسته اصلاح‌طلبان نیست و نباید وارد برخی از این گفت‌وگوها و تعارفات شوند؛ چراکه مخرب سابقه شما در ذهن مردم می‌شود.

فراکسیون فراگیر برای ریاست لاریجانی در مجلس دهم اجماع دارد

عضو فراکسیون فراگیر مجلس دهم گفت: اعضای این فراکسیون بر ریاست لاریجانی در مجلس آینده اجماع دارند.

عضو فراکسیون فراگیر مجلس دهم در گفت‌وگو با تسنیم، با اشاره به انتخاب کمیته‌ای ۵ نفر در فراکسیون امید برای تعامل با سایر طیف‌های پارلمان آینده برای انتخاب رئیس، گفت: در فراکسیون فراگیر ضرورتی برای تعامل و انتخاب افرادی برای مذاکره با کمیته تعیین شده در فراکسیون امید احساس نمی‌شود.

محسن کوهکن با بیان اینکه بحث‌های مطرح شده از سوی اعضای فراکسیون امید برای تعامل با سایر طیف‌ها بیشتر فضاسازی در راه انتخاب رئیس مجلس است، بیان کرد: در فراکسیون فراگیر اصل بر رقابت اخلاقی و منطقی در انتخاب رئیس است و کمیته‌ای برای تعامل با اصلاح‌طلبان تشکیل نمی‌شود. نماینده مردم لنجان در مجلس دهم با بیان اینکه در فراکسیون فراگیر اجماع بر ریاست علی لاریجانی در مجلس آینده است، ادامه داد: فراکسیون فراگیر قطعاً برای انتخاب هیأت‌رئیسه مجلس دهم نیز برنامه‌ریزی خواهد داشت.

کوهکن با اشاره به انتخاب رئیس فراکسیون فراگیر گفت: در این مورد تاکنون بحثی انجام نشده است.

اصلاح‌طلبان خود را برای گام سوم آماده می‌کنند

وزیر کشور دولت اصلاحات گفت: در مجموعه اصلاح‌طلبان که ریشه در عمق انقلاب دارد، یکپارچگی خود را حفظ خواهیم کرد و خود را برای گام سوم آماده خواهیم کرد.

به گزارش ایلنا، حجت‌الاسلام والمسلمین عبدالواحد موسوی لاری در نشست هم‌اندیشی فعالان انتخاباتی استان‌های شورای عالی سیاست‌گذاری، در سخنان خود به تجربه تلخ ۸ سال دوره ریاست‌جمهوری محمود احمدی‌نژاد اشاره کرد و گفت: اگر ما اصلاح‌طلبان در گذشته مانند امروز به اکسیر شفابخش همدلی توجه می‌کردیم حوادث آن ۸ سال رقم نمی‌خورد.

وی با یادآوری همدلی اصلاح‌طلبان در سال ۹۲ افزود: در سال ۹۲ ما متوجه این مسأله شدیم و با همت جریان ریشه‌دار اصلاحات، فداکاری عارف، پذیرش خرد جمعی و توجه به مسائل کلان موجب شدیم دولتی روی کار بیاید که تدبیر و خردورزی را سرلوحه کار قرار دهد و نگاه تند علیه ایران به نگاهی تبدیل شود که ایران بتواند شریک جامعه جهانی باشد. عضو ارشد مجمع روحانیون مبارز در ادامه به روند تشکیل شورای عالی سیاست‌گذاری اصلاح‌طلبان اشاره کرد و گفت: خوشبختانه شورای عالی سیاست‌گذاری شکل گرفت و در مجموعه اصلاح‌طلبان که ریشه در عمق انقلاب داریم، یکپارچگی خود را حفظ خواهیم کرد و خود را برای گام سوم آماده خواهیم کرد.

آگهی حصر وراثت

آقای علی‌اصغر عبدلی‌ذاکر به شناسنامه شماره ۱۸۶۷ به استناد شهادتنامه و گواهی فوت و رونوشت شناسنامه ورثه، درخواستی به شماره ۸۴/۹۵ تقدیم این شورا نموده چنین اشعار داشته است که شادروان حمداله عبدلی‌ذاکر به شناسنامه شماره ۲۴۸ در تاریخ چهارشنبه ۷ اسفند ۱۳۸۱ در گذشته و ورثه وی در هنگام درگذشت عبارتند از:۱-اختر عبدلی‌ذاکر فرزند حمداله به شماره شناسنامه ۱۳۵۳ فرزند متوفی ۲-افسرالملوک عبدلی‌ذاکر فرزند حمداله به شماره شناسنامه ۱۴۹۱ فرزند متوفی ۳-فاطمه عبدلی‌ذاکر فرزند حمداله به شماره شناسنامه ۱۷۴۶ فرزند متوفی ۴-حسن عبدلی‌ذاکر فرزند حمداله به شماره شناسنامه ۱۸۶۶ فرزند متوفی ۵-علی‌اصغر عبدلی‌ذاکر فرزند حمداله به شماره شناسنامه ۱۸۶۷ فرزند متوفی اینک با انجام تشریفات مقدماتی درخواست مزبور را در یک نوبت آگهی می‌نماید تا هر کسی اعتراضی دارد و یا وصیتنامه از متوفی نزد او باشد از تاریخ نشر نخستین آگهی ظرف یک ماه تقدیم دارد والا گواهی صادر خواهد شد.(م الف ۱۳۴۴)

شیری– رئیس حوزه شماره ۱۱۵ شورای حل اختلاف بهار

آگهی حصر وراثت

آقای علیرضا روشن به شناسنامه شماره ۱۱۰ به استناد شهادتنامه و گواهی فوت و رونوشت شناسنامه ورثه، درخواستی به شماره ۸۳/۹۵ تقدیم این شورا نموده چنین اشعار داشته است که شادروان عیسی روشن به شماره شناسنامه ۸۷۰۸ در تاریخ شنبه ۱۵ فروردین ۱۳۹۴ در گذشته و ورثه وی در هنگام درگذشت عبارتند از:۱-سیما حقی فرزند مصطفی به شماره شناسنامه ۳۷۹ همسر متوفی ۲-شهین روشن فرزند عیسی به شماره شناسنامه ۱۵۶۸۸فرزند متوفی ۳-ناهید روشن فرزند عیسی به شماره شناسنامه ۸۷۶ فرزند متوفی ۴-مهین روشن فرزند عیسی به شماره شناسنامه ۱۷۱۳۶ فرزند متوفی ۵-شهلا روشن فرزند عیسی به شماره شناسنامه ۲۱۸۰۷ فرزند متوفی ۶-علیرضا روشن فرزند عیسی به شماره شناسنامه ۱۱۰ فرزند متوفی اینک با انجام تشریفات مقدماتی درخواست مزبور را در یک نوبت آگهی می‌نماید تا هر کسی اعتراضی دارد و یا وصیتنامه از متوفی نزد او باشد از تاریخ نشر نخستین آگهی ظرف یک ماه تقدیم دارد والا گواهی صادر خواهد شد. (م الف ۲۴۸)

شیری– رئیس حوزه شماره ۱۱۵ شورای حل اختلاف بهار

آگهی حصر وراثت

خانم مریم بهمن‌زاده به شناسنامه شماره ۱۳۶۹۹ به استناد شهادتنامه و گواهی فوت و رونوشت شناسنامه ورثه، درخواستی به شماره ۹۵/۹۵ تقدیم این شورا نموده چنین اشعار داشته است که شادروان فتح‌اله طاوسی کامکار به شناسنامه شماره ۱۶۶۶۷ در تاریخ دوشنبه ۹ فروردین ۱۳۹۵ در گذشته و ورثه وی در هنگام درگذشت عبارتند از: ۱- مریم بهمن‌زاده فرزند حسین شماره شناسنامه ۱۳۶۹۹ همسر متوفی ۲-یاقوت ملکی فرزند محمد به شماره شناسنامه ۸۲۷۱ مادر متوفی ۳-محمدرضا طاوسی کامکار فرزند فتح‌اله به شماره شناسنامه ۴۰۴۰۵۵۳۶۹۱ فرزند متوفی ۴-هدیه طاوسی کامکار فرزند فتح‌اله به شماره شناسنامه ۴۰۴۰۱۸۶۳۵۴ فرزند متوفی ۵-محمدمهدی طاوسی کامکار فرزند فتح‌اله به شماره شناسنامه ۴۰۴۰۲۶۴۳۷۱ فرزند متوفی اینک با انجام تشریفات مقدماتی درخواست مزبور را در یک نوبت آگهی می‌نماید تا هر کسی اعتراضی دارد و یا وصیتنامه از متوفی نزد او باشد از تاریخ نشر نخستین آگهی ظرف یک ماه تقدیم دارد والا گواهی صادر خواهد شد. (م الف ۲۴۹)

شیری– رئیس حوزه شماره ۱۱۵ شورای حل اختلاف بهار

آگهی حصر وراثت

آقای حسینعلی نظری دارای شناسنامه شماره ۱۰۳۹ به شرح دادخواست به کلاسه۱۵۱/۸۱/۹۵/ح از این حوزه درخواست گواهی حصر وراثت نموده و چنین توضیح داده که شادروان علی نظری به شناسنامه شماره ۹۰ در تاریخ ۱۳۹۵/۲/۱۱در اقامتگاه دائمی خود بدرود زندگی گفته ورثه آن مرحوم منحصر است به: ۱-حسینعلی نظری فرزند علی به شماره شناسنامه ۱۰۳۹ متولد ۱۳۳۰ صادره از همدان فرزند متوفی ۲- خانم کبری نظری فرزند علی به شماره شناسنامه ۱۸۹ متولد ۱۳۲۸ صادره از همدان فرزند متوفی اینک با انجام تشریفات مقدماتی درخواست مزبور را در یک نوبت آگهی می‌نماید تا هر کسی اعتراضی دارد و یا وصیتنامه از متوفی نزد او باشد از تاریخ نشر نخستین آگهی ظرف یک ماه تقدیم دارد والا گواهی صادر خواهد شد. (م الف ۱۳۴۸)

قاضی حوزه ۱۵۱ شورای حل اختلاف ایلارگران

آگهی فراخوان

آگهی فراخوان داوطلبین عضویت در هیأت مدیره اتحادیه صنفی (اتحادیه صنف قنادان و خبازان)

بر اساس ماده ۶ آیین‌نامه اجرای انتخابات اتحادیه‌های صنفی در نظر دارد انتخابات تکمیل اعضای هیأت مدیره اتحادیه قنادان و خبازان شهرستان کبودراهنگ برگزار گردد لذا از واجدین شرایط در هیأت مدیره اتحادیه مذبور که در ذیل شرایط آنان اعلام می‌گردد دعوت به عمل می‌آید از روز دوشنبه مورخه ۹۵/۳/۳ لغایت روز پنج‌شنبه مورخه ۹۵/۳/۲۰ به مدت ۱۵ روز کاری بدون انتصاب روزهای تعطیل شخصاً با در دست داشتن مدارک ذیل به هیأت اجرای انتخابات اتحادیه‌های صنفی واقع در بلوار شهداء اداره صنعت معدن و تجارت واحد اصناف مراجعه و ثبت‌نام نمایند.

شرایط داوطلبین:

-داشتن حداقل مدرک تحصیلی دیپلم برای افراد فاقد سابقه عضویت در هیأت مدیره
-حداکثر سن ثبت‌نام ۷۵ سال
-داشتن پروانه کسب معتبر و دائم

مدارک مورد نیاز ثبت‌نام

-۳ قطعه عکس ۴×۳ جدید
-یک برگ تصویر از پروانه کسب و اصل آن
-یک برگ تصویر از کلیه صفحات شناسنامه و اصل آن
-تصویر کارت ملی و اصل آن
-تصویر مدرک تحصیلی و اصل آن
-یک برگ تصویر اعتبارنامه جهت افرادی که دارای سابقه عضویت در هیأت مدیره می‌باشند.

هیأت اجرایی انتخابات اتحادیه‌های صنفی شهرستان کبودراهنگ

مفقودی

کارت دانشجویی وحید کربلایی حسین دستجردی فرزند ناصر به شماره ملی ۴۰۴۰۲۱۶۵۰۴ رشته مهندسی کشاورزی علوم باغبانی دانشگاه بوعلی‌سینا به شماره دانشجویی ۹۱۱۲۲۱۳۰۲۸ مفقود گردیده و از درجه اعتبار ساقط می‌باشد.

پیام تاریخ، تمدن و فرهنگ مادستان
The Message Of Madestan's History & Civilization & Culture
روزنامه همدان پیام
۵
دوشنبه ● ۳ خرداد ماه ۱۳۹۵ ● شماره ۲۶۴۰
جامعه
ejtemaei@hamedanpayam.com

مرگ سالانه ۱۵هزار زن ایرانی به دلیل سرطان

رئیس مرکز تحقیقات سلامت، انواع سرطان را عاملی مهم در مرگ بانوان ایرانی ذکر کرد و گفت: سالانه ۱۵هزار زن ایرانی به دلیل سرطان جان خود را از دست می‌دهند.
به گزارش ایسنا، کامران باقری‌لنکری گفت: بیشترین علت فوت زنان از بیماری سرطان به ترتیب سرطان معده، مری، دهانه رحم و در نهایت سرطان سینه است که این موضوع موجب شده سالانه تعداد بسیاری از بانوان ایرانی جان خود را از دست بدهند.
وی بیان کرد: از سال‌های گذشته رشد مصرف دخانیات در زنان بیشتر در حال افزایش است و این خود عامل افزایش سرطان شده است.

۲۰درصد ایرانیان تا سال ۲۰۵۰ سالمند می‌شوند

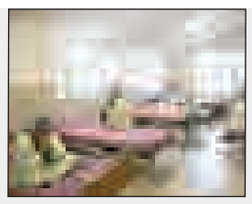

ایران رفته رفته به کشوری پیر و مجرد تبدیل خواهد شد، چرا که در یک سال گذشته با کاهش ۱۱ درصدی ازدواج مواجه بوده‌ایم.
محمدتقی شیخی، استاد دانشگاه تهران، با بیان اینکه پدیده سالمندی به همراه پیشرفت تکنولوژی در جهان اتفاق می‌افتد، گفت: در سال‌های گذشته به دنبال دستیابی به واکسن‌های مختلف طول عمر افراد افزایش یافته که آن افراد هم اکنون در قالب جمعیت سالمند یعنی سنین بالای ٦٥ سال و یا در شُرف سالمندی قرار دارند.

۵۵ نوبت شیر در مدارس توزیع شد

به دلیل اهمیت رشد دانش‌آموزان سنین ابتدایی و راهنمایی شیر در مدارس توزیع می‌شود که تاکنون تعداد ۵۵ نوبت توزیع شده است.به گزارش تسنیم، مشاور وزیر و رئیس دبیرخانه شورای عالی سلامت و امنیت غذایی گفت: تعداد موارد شیر توزیع شده در مدارس باید ۷۰ نوبت باشد که بر اساس گزارش دریافت شده در سال تحصیلی کنونی، ۵۵ نوبت شیر در مدارس ابتدایی و راهنمایی توزیع شده است. علیرضا دلاوری افزود: این طرح خوشبختانه در ۲ سال اخیر و در دولت یازدهم روند رو به رشد داشته است.

در هجدهمین جشنواره خیرین مدرسه‌ساز استان همدان تاکید شد

تامین فضا لازمه اجرای درست طرح تحول آموزشی

» سمانه جهانگیری عرش

اگر قرار است نظام تعلیم و تربیت متناسب با تحولات آینده کشور پیش رود باید رویکرد خیرین به امر مدرسه‌سازی در بحث ایجاد فضاهای آموزشی نیز تغییر کند.
دبیرکل شورای عالی وزارت آموزش‌وپرورش در هجدهمین جشنواره خیرین مدرسه‌ساز استان همدان با بیان این مطلب از خیرین خواست مدرسه‌ای بسازند که مدرسه حال نبوده بلکه مدرسه‌ای برای آینده این کشور باشد.
مهدی نویدی‌ادهم با اشاره به اینکه خیرین باید "مدرسه آینده" را برای ما بسازند، افزود: برخلاف گذشته دیگر مدرسه صرفاً چند کلاس درس نیست بلکه مدرسه شامل فضاهایی برای رشد همه ابعاد شخصیتی کودکان است که در آن رشد هنر، ورزش، تربیت بدنی، رفتارهای اجتماعی و مهارت‌های زندگی در کلاس‌ها و محیط‌های خاص خود باید مدنظر باشد.
وی گفت: هم‌اینک از ۱۰٦ هزار مدرسه کشور ٤۳ هزار مدرسه زیر ۵۰ دانش‌آموز هستند که نشان می‌دهد این مدارس صرفاً یک ساختمان با چند کلاس درس است.
نویدی‌ادهم بیان کرد: قطعاً خیرینی که از مال و دارایی خود می‌گذرند، افرادی هستند که غیر از خود به محدودیت‌ها، نیازها و غم‌های دیگران هم می‌اندیشند که این افراد برای جامعه و آموزش‌وپرورش یک سرمایه است.
استاندار همدان نیز با بیان اینکه داشتن جوانان علمی در کشور برای پیشرفت ضروری است، افزود: ما جوانان علمی را همان جوانان دانش‌بنیانی می‌دانیم که می‌توانند آینده کشور را مدیریت کنند.
محمدناصر نیکبخت با اعلام اینکه خیرین در روان‌سازی امور جوانان کمک‌حال توسعه کشور هستند، افزود: در کشور کمک خیران از ۱٦ میلیارد به هزار میلیارد رسیده است و ٦۷ درصد مدارس ایمن و ۳۳ درصد غیرایمن هستند که البته رقم مدارس غیرایمن در استان بیشتر است.
نیکبخت با اعلام اینکه از گذشته ٤۰۰ هزار میلیارد تومان طرح نیمه‌تمام روی دست دولت باقی مانده است، دولت شرایط ویژه‌ای برای واگذاری این طرح‌ها به بخش خصوصی دارد که ۸۰ درصد تخفیف در اتمام پروژه‌ها در مناطق محروم، تضمین خرید خدمات، پرداخت اعتبار لازم، بهره‌وری به نفع بخش خصوصی و انواع معافیت‌ها از جمله آن است.
مدیرکل نوسازی مدارس استان نیز با بیان اینکه کمک خیرین از سال ۷۷ که ۵۷۰ میلیون تومان بود به ۲۷ میلیارد تومان در جشنواره هفدهم رسیده است، افزود: تحقق وعده خیرین هم ٦۷ درصد است که پیش‌بینی کمک خیرین برای جشنواره هجدهم بیش از این رقم است.
فرزاد تیموری بیان کرد: خوشبختانه مجمع خیرین همدان به‌گونه‌ای عمل کردند که هم‌اینک الگویی برای سایر مجامع خیری کشور هستند.
عبدالرضا فولادوند، مدیرکل آموزش‌وپرورش نیز ضمن تقدیر از خیرین، کار مدرسه‌سازی را یک فرهنگ حسنه دانست و گفت: خیرین کمک‌حال آموزش‌وپرورش در تحول این نظام و همگام کردن آن با توسعه و پیشرفت هستند.

دولت شرایط ویژه‌ای برای واگذاری این طرح‌ها به بخش خصوصی دارد که ۸۰ درصد تخفیف در اتمام پروژه‌ها در مناطق محروم، تضمین خرید خدمات، پرداخت اعتبار لازم، بهره‌وری به نفع بخش خصوصی و انواع معافیت‌ها از جمله آن است

امیر خجسته، نماینده مردم همدان در مجلس نیز بیان کرد: باید این فرهنگ هرچه بهتر و بیشتر تبلیغ شود؛ چراکه کمک‌های مردمی منشأ خیر و برکت برای کشور است.
رئیس مجمع خیرین مدرسه‌ساز استان نیز با بیان اینکه رشد چشمگیر کمک‌های مردمی در ساخت مدرسه نشأت گرفته از فرهنگ ماست، افزود: در استان ٦۸۸ خیر مدرسه‌ساز وجود دارد که ۱٦۷ نفر از آنان در قالب ۲۱۲ پروژه، هزار و ۳۸۸ کلاس درس ایجاد کرده‌اند.
علی فرهانی گفت: فضاهای ایجاد شده توسط خیرین ۱٦۷ هزار مترمربع فضای آموزشی است که برای آن ۸۷ میلیارد تومان هزینه شده است.
در پایان این مراسم از ۱٦ خیر مدرسه‌ساز تقدیر شد.

سبک زندگی گذشته مردم کبودراهنگ نمایشگاه شد

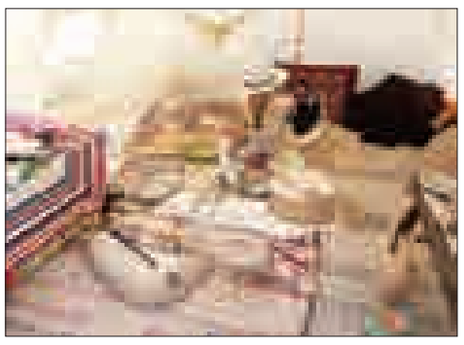

کبودراهنگ- فاطمه عظیمی‌مجذوب- خبرنگار همدان‌پیام: «زنان با لباس‌های پر از شکوفه‌های گیلاس و دامن‌های پر از عشق و محبت و مهربانی مشغول نخ‌ریسی، قالیبافی، و تهیه غذا بودند. دختران هم برای برادران کوچک خود در گهواره لالایی عشق می‌خواندند و مردان ابزار کشاورزی می‌ساختند و زمین شخم می‌زدند. آسمان آبی بود و در زمینی سبز همراه با دل‌های این مردمان سفید باطن، فرزندانشان دور کرسی‌ها، پای قصه مادران و پدران خود درس زندگی می‌آموختند.»
این مطلب تنها توصیفی کوتاه از نمایشگاه دانش‌آموزان روستای روعان شهرستان کبودراهنگ بود که همزمان با جشنواره خیرین مدرسه‌ساز در محوطه اداره فرهنگ و ارشاد شهرستان برپا بود.
دانش‌آموزان کبودراهنگی آداب و رسوم، پوشش و لباس، کار و پیشه و آثار هنری خود را در قالب نمایشگاهی به اجرا گذاشتند. آنان آثار دستی و هنری خود و نمادی از زندگی ساده و بی‌آلایش مردم این شهرستان را در بین عموم نمایش دادند تا خاطرات زیبای زندگی گذشته مردم این دیار را زنده کنند که چه بسا مورد استقبال بی‌نظیر میهمانان جشنواره هم قرار گرفت.
زهرای ۱۰ ساله که در این نمایشگاه نقش مادر خانواده را داشت با پوششی زیبا و ساده از لباس‌های بومی محلی این منطقه هدف از برپایی این نمایشگاه را یادآوری زندگی‌های ساده و بی‌آلایش و پر از صفا و صمیمیت خانواده‌ها کنار هم دانست و گفت: زندگی ماشینی و مدرن امروز خانواده‌ها را از هم دور کرده، و از دورهمی‌های گذشته خبری نیست، و ما با برپایی این نمایشگاه علاوه بر اینکه یک‌بار دیگر این خاطرات را برای بزرگترهایمان زنده کردیم خودمان هم با سبک زندگی، فرهنگ، آداب و رسوم و پوشش و لباس گذشتگانمان آشنا می‌شویم.
لیلای ۱۱ ساله هم با نقش مادربزرگ در حال نخ‌ریسی بود که افزود: همزمان با جشنواره خیرین برپایی این نمایشگاه جذابیت جشنواره را دوچندان کرد تا خیران و حاضران و مردمی که در این مراسم حضور داشتند با خاطرات ماندگاری از این جشنواره یاد کنند.
وی بیان کرد: چند مدرسه روستای روعان به کمک خیرین تعمیر و بازسازی شده است که امیدواریم خروجی این جشنواره احداث و تعمیر و بازسازی تمام مدارس شهرستان و رفع نیاز به محیط آموزشی دانش‌آموزان باشد و نمایشگاه ما در کنار این جشنواره بتواند در جذب خیرین و سوق دادن آنان به سمت کمک‌های خیرخواهانه اثرگذار باشد.
زیرا با زندگی ساده و بی‌آلایش و به دور از تجملات می‌توان قسمتی از اموال خود را انفاق کرد. این نمایشگاه در قالب چادرهایی از زندگی اقوام کبودراهنگ با پوشش و آداب و رسوم و نوع پیشه و کار برگزار شده که به زیبایی زندگی ساده و بی‌آلایش مردم را به تصویر کشیده بود و چنان به واقعیت‌ها نزدیک بود که بیشتر مخاطبان را ساعت‌ها به تماشا وا می‌داشت. نازنین ۸ ساله هم در نقش دختر خانواده در حال کمک به مادرش برای تهیه، پنیر و خامه و محصولات لبنی دام خود بود و می‌گفت: در این نمایشگاه ما سعی کردیم نشان دهیم که چگونه مردمان این دیار در گذشته غذا و پوشاک خود را به دست خود تهیه می‌کردند و چگونه شب‌ها کنار هم در خانه‌های کوچک و ساده خود زندگی پر مهری را می‌گذرانند و هیچ کمبودی احساس نمی‌کردند و امیدواریم که مردم با دیدن این نمایشگاه گذشته خود را مرور کنند و از تجملات و افراط و تفریط بپرهیزند.

نکته

مکمل‌ها نقل و نبات بازار کشور

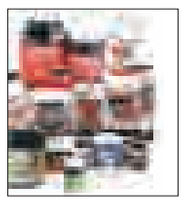

رئیس انجمن جراحی زانو، ارتروسکوپی و آسیب‌های ورزشی، نسبت به خطرات مصرف قرص‌های غضروف‌ساز، ضد آرتروز و پوکی استخوان که در شبکه‌های ماهواره‌ای تبلیغ می‌شود، هشدار داد.
به گزارش مهر، محمد رازی گفت: بر اساس مصوبه‌ای که توسط کشور آمریکا پس از برجام انجام گرفت در صورتی که افراد به کشور ما سفر کنند در ورود آنها به کشورهای مهم اختلال ایجاد می‌شود.
وی افزود: بر همین اساس بسیاری از اساتید و شخصیت‌های بین‌المللی از جمله رئیس انجمن بین‌المللی جراحی زانو به رغم تمایل برای شرکت در این کنگره موفق به حضور نشد ولی با این وجود از کشورهای اروپایی و آمریکا و بسیاری از کشورهای همسایه جهت شرکت در کنگره میهمانان زیادی حضور یافتند.

بهداشت

آنتی‌بیوتیک ۶۰ درصد نسخه‌های پزشکان عمومی

۶۰ درصد نسخه‌های پزشکان عمومی داروهای آنتی‌بیوتیک است.
متخصص بیماری‌های عفونی با اشاره به اینکه ایران بیشترین مصرف آنتی بیوتیک را در دنیا دارد، گفت: پزشکان عمومی کشور در طول ۷ سال تحصیل فقط ۲ ماه دروس عفونی را می‌خوانند اما ٦۰ درصد نسخه‌های آنان مربوط به آنتی‌بیوتیک است.
به گزارش بیتوته، محمدرضا ناظر درباره مشکلات تحقیقاتی در زمینه بیماری‌های عفونی در کشور بیان کرد: مشکل اصلی در زمینه بیماری‌های عفونی در کشور تشخیص بیماری است و ما به دلایل مختلف در روش‌های تشخیصی ضعیف هستیم به این معنا که پیش از کشت خون، بیمار آنتی‌بیوتیک استفاده کرده است که باعث منفی شدن کشت خون می‌شود.

یادمان

خرمشهر؛ نماد ایثار و مقاومت

دوران دفاع مقدس از مهم ترین بخش های تاریخ پر افتخار انقلاب اسلامی است که در آن جلوه های زیبایی از ایثار، فداکاری و پیروزی را می توان مشاهده کرد. در این میان سوم خرداد از درخشان ترین روزهای این دوران است که برای همیشه در تاریخ ماندگار شده است.
ملت بزرگ و انقلابی ایران اسلامی در این روز حماسه ای بزرگ و ماندگار را خلق کردند. چراکه اگر اوضاع کشور در سال ٦۱ را در ابعاد مختلف مورد بررسی قرار دهیم، به خوبی متوجه می شویم که جوانان غیور و مومن کشورمان در آن ایام با کمترین و نازل ترین تجهیزات نظامی در جبهه های حق علیه باطل حضور یافته بودند و بر اساس معادلات نظامی، مقابله با دشمن متجاوز که هم به مدرن ترین ادوات و تجهیزات نظامی مجهز بود و هم حمایت های همه جانبه دهها کشور از جمله قدرت های جهانی را با خود داشت، سخت و دشوار می نمود و تقریبا امکان پیروزی وجود نداشت.
بااین وجود سوم خرداد سال ۱۳٦۱دنیا شاهد اتفاق بزرگ ودر عین حال شگرفی بود که گرچه در قالب معادلات معمول روز نمی گنجید، اما از آنجایی که پشتوانه فرزندان غیور ملت ایران ایمان به خدا، عشق به انقلاب و ولایت بود، زرق و برق نظامی دشمن متجاوز توان ایستادگی در مقابل چنین رزمندگانی را نداشت و لذا در عملیات موفق بیت المقدس که از ۱۰ اردیبهشت سال ٦۱ آغاز و سوم خرداد به اتمام رسید و طی آن بیش از دو لشکر عراقی به طور کامل منهدم شدند، دشمن متجاوز با منظره ای مواجه شد که هیچگاه آن را پیش بینی نکرده بود.
بدون تردید فتح خرمشهر مهم ترین نتیجه عملیات بیت المقدس بود، هر چند تنها نتیجه آن به شمار نمی آمد و نتایج دیگری را نیز به دنبال داشت، اما با این پیروزی بزرگ جنگ وارد مرحله جدیدی شد و عملیات بیت المقدس به عنوان یکی از عملیات های بزرگ در سطح جهان مورد ارزیابی قرار گرفت. به طوری که بعد از آن نه تنها استکبار جهانی به قدرت بالای جمهوری اسلامی ایران اذعان کرد، بلکه این پیروزی و فتح خرمشهر انعکاس جهانی داشت و علاوه بر ابعاد نظامی، از نظر سیاسی نیز دستاوردهای مهم و بزرگی برای کشورمان داشت.
آزادی خرمشهر چنان در سطح بین المللی تأثیر گذاشت که پس از پیدایش وضعیت جدید و بیرون راندن متجاوزان از خرمشهر، برتری سیاسی ـ نظامی ایران در برابر عراق مطرح شد و مسیر جنگ نیز تغییر یافت. جنگی که ابتدا با هدف براندازی انقلاب و نظام اسلامی طرح ریزی شده بود، بر خلاف تصور، عامل تثبیت اوضاع سیاسی در داخل کشور و در هم شکستن جبهه ضدانقلاب شد.
عظمت و بزرگی عملیات بیت المقدس که منجر به فتح خرمشهر شد، باعث گردید تا بنیان گذار جمهوری اسلامی ایران، حضرت امام خمینی(ره) آن را نه یک مسئله عادی بلکه مافوق طبیعت بخوانند و آن جمله معروف را بر زبان جاری کنند که "خرمشهر را خدا آزاد".
مقام معظم رهبری نیز درجایی بر این موضوع تأکیدنموده وگفته اند: "واقعه خرمشهر از دور فقط یک حادثه تاریخی افتخارآمیز است، ولی از نزدیک این قضیه شبیه به یک معجزه بزرگ است".
بدون تردید ایستادگی و مقاومت مردم و رزمندگان اسلام از مهم ترین عامل پیروزی ما در آن دوران بود. چه مقاومت مردم شهید پرور خرمشهر که در این پیروزی نقش کلیدی را داشتند و در حالی به مبارزه با دشمن پرداختند که از پیش برای این تهاجم و تجاوز آمادگی نداشتند. اما آنها با سلاح ایمان به خدا و عشق و علاقه به میهن اسلامی، با دست خالی چنان مقاومت کردند که در تاریخ بی نظیر ماند. مقاومت ٤۳ روزه مردم خرمشهر، فصل مهمی در ۸ سال دفاع مقدس است. زیرا بسیاری از کارشناسان نظامی معتقدند اگر خرمشهر مقاومت نمی کرد و متجاوزان به آسانی آن جا را اشتغال می کردند، شاید سرنوشت جنگ این گونه رقم نمی خورد. و چه سروقامتانی که با فتح آفرینی خود، نهایت ایثار، مظلومیت، پاک بازی و توکل را رقم زدند.
از این جهت خرمشهر نماد مقاومت و ایثار است و برای ملت ما تنها یک شهر نیست، بلکه نماد پایداری، ایثار و فداکاری است. از این رو سوم خرداد و فتح این شهر، آیینه گویایی از تاریخ و جغرافیای دفاع مقدس و جهاد آگاهانه و شجاعت مظلومانه این امت است و فتح خرمشهر جلوه روشنی از مقاومت، ایثار و پیروزی است.
تجربه تاریخی به خوبی گویاست که ما در سایه مقاومت و ایثار به راحتی می توانیم به قله های فتح و پیروزی در همه عرصه ها دست یابیم.
لازمه برخورداری از چنین روحیه ای تبیین و نهادینه سازی فرهنگ ایثار، فداکاری و مقاومت است. فرهنگی که شهدای والامقام با آن خو گرفته بودند و به پشتوانه آن جانانه و باعشق و ایمان پای در عرصه دفاع مقدس نهادند. شهدایی که بسیاری از آنها متعلق به استان همدان هستند و این استان مفتخر است که با تقدیم بیش از ۸ هزار شهید سهم قابل توجهی در دفاع مقدس داشته است.
به هرحال تبیین فرهنگ ایثار و مقاومت در جامعه اهمیت خاصی دارد و هرچه بیشتر باید در جهت پایداری و ماندگاری چنین فرهنگی تلاش شود؛ چراکه تأثیر این فرهنگ در جامعه منحصر به زمان ودوره خاصی نیست و برای همیشه نیازمند آن هستیم.

نیش و نوش

خبرآنلاین: ناپدید شدن یک هواپیمای مصری
احتمالا همگی رفتن سفر فضا
همدان‌پیام: آزمایش ادرار با تلفن همراه در خانه
از فواید اختراع تلفن همراه!!
برترین‌ها: سبد خالی و پز عالی اصولگرایان
همیشه گفتن جیب خالی پز عالی!!
ایسنا: ظریف زیر رنگین‌کمان وین
بعد از یک بارش طولانی اتفاق افتاد!!
خبرآنلاین: مکمل‌های نقل و نباتی در بازار
بدون شرح
بیتوته: وزیر نفت: ثروتمند نیستیم یارانه می‌دهیم
خوبه حالا این یارانه‌ها هست که هی بگن به این مردم خدمت می‌کنیم!
تبیان: ادامه انجماد مسکن در یخچال سیستم بانکی
برق یخچال رو بکشین بلکه یخ مسکن آب بشه!!
همدان‌پیام: تالاب استان‌های خشک در معرض خطر
دریاب تالاب شیرین‌سو را!
مهر: سارق مسجد در زنجان دستگیر شد
حتماً کفش می‌دزدیده!
تابناک: قاتل مزاحم تلفنی پای طناب دار
حالا هی مزاحم بشین!!
همدان‌پیام:فرزند بیشتر زندگی بهتر
حالا دیگه شعار عوض شد
بیتوته: بابک زنجانی در انفرادی است
بابک یه اتاق خصوصی تو زندون داره
تبیان: جراحی بینی برای زیبایی یا مد
معلومه دیگه جای سؤال نداره!!
ایلنا: دیگر نگران ریزش موی خود نباشید
همه راضی از چسب رازی!!

حوادث

دستگیری سارق حرفه‌ای موتورسیکلت در تویسرکان

تویسرکان- خبرنگار همدان‌پیام: فرمانده انتظامی تویسرکان از دستگیری یک سارق حرفه‌ای و کشف ٤ دستگاه موتورسیکلت مسروقه در تویسرکان خبر داد وگفت: به دنبال وقوع چند فقره سرقت موتورسیکلت در سطح شهر با توجه به حساسیت آن، موضوع با تشکیل تیمی ویژه در دستور کار مأموران انتظامی قرار گرفت.
محمد معصومی افزود: مأموران تجسس کلانتری ۱۱ با انجام اقدامات اطلاعاتی و فنی پلیسی و به‌کارگیری عوامل نامحسوس در نقاط مختلف شهر و تحقیقات گسترده موفق به شناسایی سارق حرفه‌ای موتورسیکلت شدند. مأموران با کنترل رفت و آمدهای سارق در هماهنگی با دستگاه قضایی در یک عملیات پلیسی وارد مخفیگاه سارق شده و او را دستگیر کردند.
وی با بیان اینکه سارق به منظور تحقیقات بیشتر به مقر کلانتری دلالت و مورد بازجویی قرار گرفت ابتدا منکر هرگونه سرقت شد اما با ارائه مدارک و مستندات جمع‌آوری شده توسط مأموران، سارق به بزه ارتکابی و سرقت٤دستگاه موتورسیکلت از نقاط مختلف شهر اعتراف کرد. معصومی با اشاره به اینکه با اعتراف این سارق حرفه‌ای تلاش برای کشف موتورسیکلت‌های مسروقه ادامه یافت بیان کرد: ۲ دستگاه موتورسیکلت در مخفیگاه سارق و ۲ دستگاه دیگر از روستاهای اطراف کشف شد و همچنین در این زمینه ۲ نفر مالخر نیز شناسایی و دستگیر شدند.
وی گفت: موتورهای مسروقه پس از شناسایی مالکان با صورتجلسه تحویل مالباخته شد و سارق و مالخران پس از تشکیل پرونده به مقام قضایی ارجاع شدند.
معصومی از شهروندان خواست تا از رها کردن موتورسیکلت بدون قفل در مکان‌های پرت و داخل کوچه و خیابان خودداری کنند.

دستگیری ۳ نفر از اراذل و اوباش سابقه‌دار نهاوند

فرمانده انتظامی شهرستان نهاوند از توقیف بیش از ۲۰۰ دستگاه موتورسیکلت متخلف و ۳ نفر از اراذل و اوباش سابقه‌دار در سطح این شهرستان خبر داد.
محسن اقبالیان از اجرای مستمر طرح ارتقای امنیت اجتماعی در ۲ هفته گذشته در شهرستان نهاوند خبر داد و گفت: این طرح با رویکرد پیشگیری انتظامی و تأمین امنیت شهروندان برگزار می‌شود.
وی از تدوین طرح جامع پیشگیری انتظامی و عملیات ارتقای امنیت اجتماعی خبر داد و افزود: این طرح با هدف تامین آرامش شهروندان و ارتقای سطح امنیت و احساس امنیت موجود در حال اجراست.
فرمانده انتظامی شهرستان نهاوند با بیان اینکه طرح ارتقای امنیت اجتماعی را در چند مرحله و با تلاش فرمانده و عوامل یگان امداد در سطح شهرستان اجرایی کردیم، از نتایج قابل قبول این طرح سخن به میان آورد. وی از توقیف بیش از ۲۰۰ دستگاه موتورسیکلت متخلف و مزاحم، توقیف ۱۰ دستگاه خودروی دارای آلودگی صوتی، کشف۳ تن موسیر قاچاق و دستگیری یک نفر در این خصوص خبر داد.
اقبالیان گفت: دستگیری ۳ نفر از اراذل و اوباش سابقه‌دار از دیگر نتایج اجرای طرح بوده که در نهایت تأثیرات معناداری در امنیت و آرامش موجود در شهرستان داشت.

پیام تاریخ، تمدن و فرهنگ مادستان
The Message Of Madestan's History & Civilization & Culture
روزنامه همدان پیام
۶
دوشنبه ● ۳ خرداد ماه ۱۳۹۵ ● شماره ۲۶۴۰
اقتصاد
eghtesad@hamedanpayam.com

کاهش ۱۹ دلاری قیمت طلای جهانی

طلای جهانی روز پنجشنبه در پی انتشار گزارش نشست ماه گذشته بانک مرکزی آمریکا که صعود ارزش دلار را به دنبال داشت، به پایین‌ترین قیمت در ۳ هفته اخیر سقوط کرد.
گزارش نشست سیاست‌گذاری ماه آوریل بانک مرکزی که روز چهارشنبه پس از پایان زمان معاملات بازار منتشر شد، نشان داد بانک مرکزی آمریکا ممکن است در صورت اطمینان از سلامت اقتصاد این کشور، در نشست ماه آینده افزایش نرخ‌های بهره را تصویب کند.
به گزارش ایسنا، این بانک دسامبر گذشته برای نخستین بار در حدود یک دهه اخیر افزایش نرخ‌ها را تصویب کرد. طلا به افزایش نرخ‌های بهره حساس است، زیرا نرخ‌های بالاتر هزینه نگهداری طلا را افزایش داده و به جذابیت سرمایه‌گذاری این فلز لطمه می‌زند.
ادوارد مایر، تحلیلگر شرکت اف سی استون در این‌باره گفت: همانطور که دورنمای نرخ‌های بهره پایین و دلار ضعیف‌تر در ابتدای سال از قیمت‌های کالاها حمایت کرد اکنون روند معکوس اتفاق افتاده و افزایش نرخ‌ها و قوی‌تر شدن دلار قیمت‌های طلا را تحت فشار قرار خواهد داد و باعث عقب‌نشینی این فلز ارزشمند می‌شود.
بر اساس گزارش رویترز، طلا از ابتدای سال ۲۰۱۶ تاکنون تحت‌تأثیر نوسان بازارهای مالی و نگرانی‌ها نسبت به کندی رشد اقتصاد جهانی که انتظارات برای افزایش نرخ‌های بهره از سوی بانک مرکزی آمریکا را ضعیف کرد، حدود ۱۹ درصد رشد قیمت داشته است.
اگر افزایش نرخ‌های بهره در نشست ماه آینده بانک مرکزی آمریکا تصویب شود، تحکیم سیاست پولی این کشور زودتر از موعد مورد پیش‌بینی سرمایه‌گذاران انجام می‌گیرد.
دلار پس از انتشار گزارش بانک مرکزی آمریکا به بالاترین سطح در چند هفته اخیر صعود کرد. قوی شدن ارزش دلار کالاهایی مانند طلا را که به این ارز معامله می‌شوند برای خریداران دارنده ارزهای دیگر گران‌تر می‌کند.

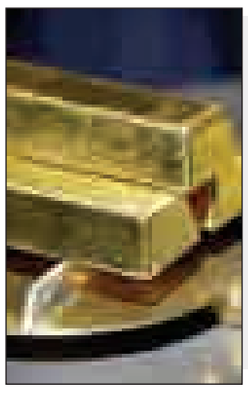

خبر

برخی فارغ‌التحصیلان نمی‌دانند از کجا کسب و کار را آغاز کنند

مدیر بورس منطقه‌ای همدان در نخستین سمینار تخصصی کارآفرینی درحوزه تعاون در جهاددانشگاهی همدان، بسیاری از دانشجویان پس از فارغ‌التحصیلی نمی‌دانند از کجا کسب و کار را آغاز کنند، گفت: باید بدانیم کارآفرینی ایجاد شغل نیست به طوری که در ادبیات کارآفرینی، کارآفرین کسی است که ایده‌ای خلاقانه را به یک محصول تبدیل کرده و وارد بازار کند.
عباس صمدی ادامه داد: در ذات کارآفرینی، ایده و خلاقیت نهفته است به طوری که بنیان اولیه کار ایده بوده و یک ایده خوب ۵۰ درصد کار محسوب می‌شود.
وی با بیان اینکه محققان زیادی نیاز را به ایده‌های راه یافته به ذهنشان مرتبط ساخته‌اند، به ایسنا گفت: سهم و ارزش لوازم جانبی موبایل در کشور حدود ۷۰ میلیارد تومان است و روز به روز می‌توان در آن تنوعات بیشتری ایجاد کرد بنابراین یکی از منابعی که می‌توانیم درباره آن فکر کنیم و ایده دهیم، نیازهای روزانه است.

نیاز، در فرد خلاقیت ایجاد می‌کند

صمدی با بیان اینکه نیاز، در فرد خلاقیت ایجاد می‌کند، یادآور شد: بسیار از افراد به سادگی از جلوی خیلی چیزها عبور کرده و به آن به عنوان یک فرصت نگاه نمی‌کنند در حالیکه در هر چیزی یک فرصت وجود دارد و باید آن را پیدا کنیم.
وی با اشاره به اینکه کارآفرینی این نیست که بر روی کارخانه‌ای ۱۰ میلیاردی سرمایه‌گذاری کرد، گاهی ایده بسیار کوچک‌تر از این‌گونه موارد است، افزود: زمانی‌که سخن از کارآفرینی به میان می‌آید افراد دم از بی‌پولی می‌زنند در حالیکه نباید دنبال انجام اموری با سرمایه‌های کلان رفت.
صمدی به یکی از ظرفیت‌های همدان در زمینه گیاهان دارویی اشاره کرد که می‌توان روی آن کار کرد چرا که صنعت آن در استان موجود نیست.
وی افزود: بنابراین نخستین چیزی که کارآفرین نیاز دارد، ایده خوب است اما اگر ایده تکراری باشد باید به دنبال تمایز آن گشت که این امر نیازمند خلاقیت است در این صورت موفق می‌شوید پس باید فکر کرد می‌توان کاری مشابه اما متمایز انجام داد.

توانستن فقط به لفظ نیست

مدیر بورس منطقه‌ای همدان یادآور شد: به طور حتم یکی از عوامل موفقیت تلاش و کوشش است، آدم موفق، در هر جای دنیا موفق است چرا که موفقیت از او می‌جوشد بنابراین توانستن فقط به لفظ نیست بلکه باید حرکتی کرده و ذهنیتی داشت.
صمدی افزود: یکی از ویژگی افراد کارآفرین داشتن هدف و انرژی فراوان است اما متاسفانه از برخی افراد بوی مرگ به مشام می‌رسد و این موضوع انگیزه را از کارآفرین می‌گیرد.

کار آفرینی حوزه ریسک‌پذیری است

وی بیان کرد: کارآفرینی حوزه ریسک‌پذیری است بنابراین باید ریسک معقولانه و هماهنگ با سرمایه باشد و با آغاز از کاری کوچک برنامه‌ای ۱۰ ساله را در پیش گرفت.
صمدی گفت: بیشتر افراد ناموفق چندین بار ناموفق بوده‌اند در واقع بازار حوزه‌ای نیست که می‌گویند در آن موفق می‌شوید، به هیچ کس تضمین موفقیت نمی‌دهند.

اخبار کوتاه

جمعیت ایران ۷۹ میلیونی شد

ایسنا: بر اساس اطلاعات مرکز آمار ایران، اکنون جمعیت ایران ۷۹ میلیون و ۲۶۲ هزار نفر است.
بر اساس آخرین برآورد مرکز آمار، جمعیت کشور (چهارشنبه ۲۹ اردیبهشت ماه ۱۳۹۵) از مرز ۷۹ میلیون نفر گذشت و به ۷۹ میلیون و ۲۶۲ هزار نفر رسید.
مرجع رسمی آماری کشور پیش از این پیش‌بینی کرده بود که کل جمعیت ایران در پایان سال ۱۳۹۳ به ۷۷/۸ میلیون و در سال ۱۳۹۵ به بیش از ۷۹/۶میلیون نفر خواهد رسید. بر این اساس جمعیت کل ایران بنابر نتایج سرشماری نفوس و مسکن سال ۱۳۹۰ از ۷۰ میلیون و ۴۹۶ هزار نفر در سال ۱۳۸۵ با رشد حدود یک میلیون نفری در هر سال به ۷۵ میلیون و ۱۵۰ هزار نفر در سال ۱۳۹۰ افزایش یافته است.

برگشت خوردن ۳۰ هزار میلیارد تومان چک در پاییز گذشته

روابط عمومی بانک مرکزی: بانک مرکزی اعلام کرد در پاییز گذشته ۲/۶ میلیون فقره چک به مبلغ ۳۰۸ هزار میلیارد ریال برگشت خورد که معادل ۳/۳ کل تعداد چک‌های صادر شده در این مدت بوده است. وضعیت چک‌های مبادله شده از نظر تعداد و مبلغ در مقطع ۳ ماهه مهر ماه لغایت آذر ماه ۱۳۹۴ به ترتیب ۷۷ میلیون فقره و ۱۰ هزار و ۴۱۳ هزارمیلیارد ریال با میانگین مبلغ ۱۳۵ میلیون ریال است.

توافق ایران با شرکت‌های روسیه برای صادرات پوشاک

تسنیم: شیرازی رئیس فدراسیون جهانی پوشاک ایران گفت: براساس دیدگاه‌های دوجانبه‌ای که با شرکت‌های روسی داشتیم قرار شد که آنها به‌جای واردات پوشاک از ترکیه نیاز خود را از ایران تأمین کنند.

عضو هیأت علمی دانشگاه آزاد همدان

کاهش فقر با ارتقای بهره‌وری امکان پذیر است

» اعظم اسلامی‌خواه

بهره‌وری از مقولاتی است که در سطح فردی، بنگاهی، بخشی و کلان کشور مطرح است. طبق این مقوله باید کاری را که انجام می‌دهیم به بهترین و شایسته‌ترین نحو صورت گیرد. در بنگاه‌ها نیز باید تکنیک‌های بهره‌وری به کار برده شده و به فرایندهای آن توجه ویژه شود.
در حال حاضر دنیا می‌داند که رشد و توسعه بلندمدت تمام کشورها در گروی بهره‌وری است، کاهش فقر با ارتقای بهره‌وری انجام می‌پذیرد و افزایش تولید ناخالص سرانه، استاندارد زندگی به بهره‌وری بستگی دارد. برای همین در سیاست‌های کلی نظام و رهنمودهای مقام معظم رهبری به این مقوله توجه ویژه‌ای شده است. بنابراین یکی از اصول و یا سبک‌های زندگی است که برای توسعه به آن نیاز داریم و به نظر می‌رسد در سال‌های گذشته نگاه جدی‌تری به آن می‌شود.
شنبه، یکم خرداد ماه به نام «روز بهره‌وری و بهینه‌سازی مصرف» نامگذاری شده بود که به همین مناسبت با حمید حسینی، عضو هیأت علمی دانشگاه آزاد اسلامی و نایب‌رئیس انجمن علمی سازمان پدافند غیرعامل استان همدان به گفت‌وگو نشسته‌ایم.

تفاوت بهره‌وری با صرفه‌جویی چیست؟ آیا ارتباطی با هم دارند؟

پیش از پاسخ به سؤال شما اجازه دهید تعریفی دقیق از بهره‌وری داشته باشیم. طبق تعریف سازمان ملی بهره‌وری ایران؛ بهره‌وری یک فرهنگ و یک نگرشی عقلایی به کار و زندگی است که هدف آن هوشمندانه کردن فعالیت‌ها برای دستیابی به زندگی بهتر و متعالی‌تر است. در عین حال صرفه‌جویی نیز به مفهوم کم صرف کردن یا رنج کشیدن نیست بلکه جلوگیری از مصارف غیرضروری است و در واقع همان بهینه مصرف کردن است، همین مفهوم نیز در بهره‌وری مستقر است چرا که بهره‌وری نیز استفاده بهینه از منابع سازمان اعم از نیروی کار، سرمایه زمین، مواد، انرژی، ماشین‌آلات، ابزارها و تجهیزات و... است. البته باید اشاره کرد که در مورد بهره‌وری عامل نیروی انسانی بسیار مهم است هم به عنوان مجری ایجاد بهره‌وری هم به عنوان موضوع بهره‌وری. این همان نقطه انفکاک بهره‌وری و صرفه‌جویی است. می‌توان در یک جمله گفت بهره‌وری کلانتر و شامل صرفه‌جویی نیز است.

آیا تعریف بهره‌وری و مصرف بهینه در ایران و جهان یکی است یا مانند بسیاری از تعریف‌های دیگر به اسم بومی‌سازی تعریفش در ایران به هم ریخته است؟

ابتدا باید عرض کنیم که بومی‌سازی مفاهیم یک موضوع عقلی است و الزام منطقی برای آن وجود دارد، پس نباید بومی‌سازی علوم و مفاهیم را مکتوب کنیم. اما در پاسخ به سؤال شما باید گفت که اصولاً ما در ایران در مفاهیم مشکلی نداریم و از جنبه تئوری بسیاری از مفاهیم به خصوص در حوزه بهره‌وری به‌روز هستیم. مشکل در اجرا و نوع نگاه ما به مقوله بهره‌وری است.
در اکثر کشورهای هم رده ما در شرق آسیا و اقیانوسیه سهم بالایی از رشد اقتصادی خود را نه از طریق سرمایه‌گذاری‌های جدید، که از طریق بهبود ساختارهای مدیریتی، نیروی انسانی، تجهیزات و ماشین‌آلات که بر اساس تعریف همان بهره‌وری است، به دست آورده‌اند. به عبارت دیگر رشد بر مبنای اصلاح ساختارها نه رشد بر اساس ورود و جذب منابع جدید.
متأسفانه در تفکر ما کمترین سهم از رشد اقتصادی به اصلاح ساختارهاست، و امیدواری و آرزوی دولت‌ها و صاحبان صنایع ورود سرمایه جدید به کشور و صنایع است، این تفکر خطرناک و زیان‌آوری است که باید از ذهن و برنامه‌های دولتمردان و صاحبان صنایع تغییر کند و سیاست‌ها و سیاست‌گذاری‌ها باید بر اساس اصلاح ساختارها و منابع و روش‌ها تعیین شود.
این نکته را نباید از یاد ببریم که قرار گرفتن در فضای تحریم و کاهش درآمدهای نفتی و اهمیت و جایگاه بهره‌وری را در سیاست‌گذاری‌ها باید بالا برد، اما هنوز انگیزه و تلاش دولتمردان و سیاست‌گذاران را به اندازه کافی در این خصوص شاهد نیستیم.
شاید بتوان گفت رکن اصلی اقتصاد مبتنی بر توانمندی‌های داخل که از آن به عنوان اقتصاد مقاومتی نام برده می‌شود همین موضوع باشد که به آن کمتر اهمیت داده می‌شود.

شاخص‌های بهره‌وری چیست؟ کدام کشورها در این موضوع موفق‌تر هستند؟

بهره‌وری در درجه نخست دیدگاه فکری است که همواره سعی دارد آنچه که در حال حاضر موجود است را بهبود بخشد.
بله شاخص‌های بهره‌وری متعدد هستند و از شاخص بهره‌وری نیروی انسانی و سرمایه گرفته تا شاخص بهره‌وری ماشین‌آلات و ابزارها. هر کشوری که بتواند این تفکر را نظام تفکری، حاکمیت، مردم و بنگاه‌ها ایجاد کند می‌تواند نتایج بهره‌وری را که افزایش کارایی و اثربخشی است را نیز دریافت کند. متأسفانه یک نگاه سطحی می‌تواند کمبود این عامل مهم رشد و توسعه را در بخش‌های مختلف کشورمان مشاهده کرد. از جمله در حوزه نیروی انسانی که بیکاری پنهان و کارایی نداشتن نیروی انسانی و در نتیجه تولید با کیفیت پایین نتایج آن است. کشورهای توسعه یافته در این امر موفق بوده و کشورهای جنوب شرق آسیا در این حوزه بسیار موفق عمل کرده‌اند. مالزی نیز به عنوان کشور مسلمان در این حوزه عملکرد موفق و الگوی مناسبی را پیش‌روی ما قرار داده است. اگر دولتمردان و سیاست‌گذاران تفکر نگاه به خارج را جایگزین تفکر تمرکز بر ظرفیت داخل کنند، حتی در کوتاه و میان‌مدت نیز رسیدن به رشد پایدار قابل دسترس خواهد بود.

بهره‌وری فقط جنبه اقتصادی دارد یا جنبه‌های دیگری هم دارد که ما از آن غافل مانده‌ایم؟

همانطور که عرض کردم بهره‌وری یک تفکر است یک سبک زندگی و یک روش مدیریت (در اجراء). بنابراین قطعاً ابعاد دیگری برای بهره‌وری هست. نمی‌توان در کشوری که شاخص بهره‌وری نیروی انسانی در آن ۱/۵ ساعت کار مفید در روز است در مقابل ۷/۲ ساعت مفید در روز کشورهای اروپایی، بگوییم تنها با ورود سرمایه می‌توان بهبود بحث بهره‌وری را شاهد بود این یکی از ابعاد مهم غیراقتصادی بهره‌وری است. البته نتایج همه ابعاد بهره‌وری چه اقتصادی و چه غیراقتصادی با افزایش کارایی و در نتیجه سود و ثروت بیشتر خود را نشان می‌دهند.

با توجه به اینکه همدانی‌ها کمتر خرج می‌کنند و در مصرف خود دقت بیشتری دارند، آیا می‌توان آن را سبکی از بهره‌وری در حوزه اقتصادی دانست؟

بله، ما همدانی‌ها نگاهی مقتصدانه به زندگی داریم و این موضوع منجر به نوع خرید و مصرف خاصی شده است که نتایج قابل قبول و مناسبی در حوزه اقتصاد مصرف ایجاد می‌کند، اما اقتصاد جنبه دیگری نیز دارد که آن تولید است.
تولید با مصرف رونق گرفته و فعال می‌شود. نبود تقاضای ناشی از مصرف، تولید را به عنوان موتور فعال اقتصاد، در حوزه اشتغال و... راکد می‌کند. شاید نبود کارخانه‌های تولیدی و ورشکستگی‌های متعدد نتیجه این نوع زندگی ما همدانی‌ها باشد. حال اگر این زندگی اقتصادی با افزایش عملکرد و بهره‌وری نیروی انسانی و سایر شاخص‌ها همراه باشد، می‌تواند نتایج چشمگیر و قابل ملاحظه‌ای به همراه داشته باشد.

افزایش کارگاه‌های تولیدی از برنامه‌های دولت است آیا این برنامه‌ها را می‌توان در شاخص‌های بهره‌وری جا داد؟

> اگر حمایت‌های دولتی کانالیزه شده باشد و به سمت صنایع و بنگاه‌هایی سوق پیدا کند که بهره‌ورانه‌تر عمل می‌کنند، آنگاه می‌توان امیدوار بود بخش تولید در حوزه بهره‌وری عملکرد بهتری داشته باشند

حمایت دولت از بخش تولید و در قالب رونق اشتغال قابل ارزیابی است و موضوع جدیدی نیست، اگر این حمایت‌ها کانالیزه شده باشد و به سمت صنایع و بنگاه‌هایی سوق پیدا کند که بهره‌ورانه‌تر عمل می‌کنند، آنگاه می‌توان امیدوار بود بخش تولید در حوزه بهره‌وری عملکرد بهتری داشته باشند ولی در پاسخ به سؤال شما باید گفت که وجود و ایجاد کارگاه‌های تولیدی به خودی خود نمی‌تواند شاخص بهره‌وری باشد.

رابطه میزان ثروت و بهره‌وری چیست؟ آیا ثروت می‌تواند کمکی به بهره‌وری داشته باشد و به چه میزان موثر است؟

برای بررسی رابطه ثروت و بهره‌وری دو جنبه قابل بررسی است. نخست ثروت را به عنوان سرمایه در نظر بگیریم؛ که در این صورت یک سرمایه که به صورت بهره‌ور در اقتصاد وارد شود نه تنها منجر به ایجاد تورم نمی‌شود، بلکه باعث افزایش تولید، اشتغال و در نهایت رونق اقتصادی خواهد شد. اما اگر همین ثروت به صورت غیربهره‌ور وارد بازار و چرخه اقتصاد شود، باعث افزایش تقاضا و در نهایت تورم خواهد شد، کما اینکه ما بارها ورود پول و ثروت به جامعه و اقتصاد در کشور را تجربه کرده‌ایم که تنها نتیجه آن به هم‌ریختگی اقتصاد و تورم بوده است.
جنبه دوم رابطه ثروت و بهره‌وری رابطه لازم و ملزوم بودن آنهاست، ثروت تولید نخواهد شد مگر با افزایش بهره‌وری. یعنی اگر یک جامعه، بنگاه و خانوار بخواهد از منابع خود ایجاد ثروت کنند باید و لازم است که بهره‌ور باشند و گرنه با عملکرد غیر بهره‌ورانه تنها هدردهی منابع را شاهد خواهند بود.

آیا باید شاخص دیگری در کنار بهره‌وری قرار بگیرد تا در مسیر توسعه قرار بگیریم؟

اگر منظور شما از بهره‌وری، بهره‌وری در حوزه اقتصادی است، بله این حوزه تمام بهره‌وری نیست بلکه همانطور که عرض کردم بهره‌وری یک تفکر و سبک زندگی است که جنبه‌های غیراقتصادی دارد که به بعضی از آنها اشاره می‌کنم.
نخست حوزه فرهنگ؛ ما در حوزه فرهنگی باید بتوانیم شاخص‌هایی را به عنوان هدف‌گذاری قرار دهیم و به سوی آن حرکت کنیم تا به آن تفکر بهره‌ور که مد نظرمان است برسیم برای روشن شدن بحث در حوزه فرهنگ تایلند ۱/۸ برابر کتاب در سال، سوئیس ۲/۱ برابر و کره جنوبی ۶/۲ برابر کتاب بیشتر از ایران منتشر می‌کند، و تعداد روزنامه در ترکیه ۱۲برابر، کویت ۹ برابر و سوئد ۴۰ برابر ایران است که همه اینها بیانگر نبود نگاه بهره‌ورانه در حوزه فرهنگ هستند.
دوم حوزه تحقیق و توسعه؛ جامعه با تحقیق و توسعه حرکت علمی خود را آغاز می‌کند. تحقیقات نشان داده است که در ایران همواره کمتر از یک درصد بودجه کل صرف فعالیت‌های تحقیقاتی شده است. خوب با توجه به این آمار جای تعجب نیست که چرا در حوزه‌های مختلف غیربهره‌ور عمل می‌کنیم.

برای بهبود اوضاع بهره‌وری چه پیشنهاداتی می‌دهید؟

البته حوزه اقتصادی حوزه کوچکی نیست که بخواهیم با چند پیشنهاد و حتی اجرایی کردن آن تمام اقتصاد و جامعه را متحول کرد اما با توجه به تجارب شخصی و علمی خود چند پیشنهاد را بنده می‌توانم ارائه دهم.
نخست: ایجاد ارتباط بین توسعه نظام آموزشی و نیاز بازار کار وجود ۸۰۰ هزار فارغ‌التحصیل سالانه در کشور اگر با کیفیت مناسب باشند نقش بزرگی در بهبود شاخصه بهره‌وری نیروی انسانی خواهد داشت. این از وظایف نظام آموزشی عالی خواهد بود.
دوم: تلاش جهت اجرایی کردن صحیح ماده ۵۴ قانون خدمات کشوری که هدف آن افزایش بهره‌وری در سازمان‌ها و نهادهاست. که دولت موظف به اجرای آن است و مهمترین فاکتور آن استقرار نظام شایستگی و ایجاد ثبات در خدمت مدیران و انتصاب و انتخاب افراد شایسته و پست‌های مدیریتی است. این موضوع با حساسیت‌بازی و باندبازی متناقض است که متأسفانه موضوعی رایج در بعضی از سازمان‌های ماست.
سوم: آشنا کردن مدیران و مسئولان واحدهای تولیدی با تحولات علمی و مرتبط با محیط کارشان.
چهارم: بهبود نظام بانکداری و سازگاری‌های وام‌دهی بانکی.
پنجم: کمک دولت برای بهبود عملکرد صنایع با حمایت از بهسازی و نوسازی واحدها و دستگاه‌ها.
ششم: توجه به محیط زیست به عنوان یکی از شاخص‌های جدید و مهم در توسعه صنایع.

اشتغال

ارتباط نمایندگان مجلس نهم با کارگران ضعیف بود

یک مقام مسئول کارگری با ابراز این عقیده که ارتباط نمایندگان مجلس نهم با کارگران ضعیف بود، از نمایندگان مجلس دهم خواست تا سطح تعامل خود را با نمایندگان تشکل‌های کارگری افزایش دهند و قوانین مناسبی در جهت تحقق مطالبات کارگران به تصویب برسانند.
هادی ابوی در ارزیابی عملکرد مجلس نهم در حوزه روابط کار به ایسنا گفت: نمایندگان مجلس در ابتدای کار سوگند یاد می‌کنند که برای ملت و کشور کار کنند و منافع و مصالح مردم و نظام را در نظر بگیرند اما متأسفانه در ادوار گذشته مجلس به ویژه این دوره برخی بداخلاقی‌ها را شاهد بودیم و عده‌ای مصالح گروهی و سیاسی را بر مصالح عموم جامعه و مردم ترجیح می‌دادند.
وی ادامه داد: یکی از موضوعاتی که در این دوره از مجلس کام کارگران را تلخ کرد تلاش برخی برای ادغام بیمه درمان تأمین اجتماعی با بیمه سلامت بود که با مقاومت کارگران جلوی ادغام گرفته شد، چرا که این طرح جز ۳ برابر کردن قیمت‌ها و تضییع حقوق حقه کارگران در بحث درمان نتیجه‌ای نداشت.
این مقام مسئول کارگری افزود: اگر چه در حوزه کارگری تلاش کردیم رابطه خوبی با نمایندگان مجلس برقرار کنیم و مسائل و مطالبات جامعه کارگری را با آنها در میان بگذاریم ولی متأسفانه بعضاً نگاه و دیدگاه به کارگران از بالا به پایین بود و بسیاری از مسائل کارگران لاینحل باقی ماند به نحوی که گاهی تجمع کارگران و بازنشستگان را در برابر مجلس شاهد بودیم.

بازار

درآمدهای مالیاتی استان همدان در سال گذشته ۴۳۰ میلیارد تومان بود

رئیس اتاق اصناف همدان با بیان اینکه امسال با کاهش وصول مالیات مواجه هستیم، گفت: درآمدهای مالیاتی استان همدان در سال گذشته ۴۳۰ میلیارد تومان بود.
حمیدرضا فرسایی وحید با اشاره به برگزاری اجلاس اتاق اصناف ایران که با حضور وزیر اقتصاد و رئیس سازمان امور مالیاتی کشور برگزار شد، گفت: این جلسه در خصوص اظهارنامه‌های مالیاتی برگزار و در ارتباط با مالیات اصناف توافقی با وزارت اقتصاد و دارایی صورت گرفت.
به گزارش مهر، وی با اشاره به اینکه سال گذشته مالیات لازم از اصناف گرفته شد و اگر چندین سال مالیات اصناف بخشیده شود قابل جبران نیست، ادامه داد: توافق‌نامه انجام شده بندهایی دارد که در این توافق‌نامه دقت نظر تدوین اظهارنامه مالیاتی مورد نظر است که اصناف باید توجه داشته باشند.
فرسایی وحید با تأکید بر اینکه امیدواریم روند و رویکرد برای کاهش مالیات شامل حال ما نیز شود، گفت: در این توافق‌نامه اینکه عملکرد سال ۹۳ مبنای دریافت مالیات وصولی سال ۹۴ است، مورد اهمیت بود. وی افزود: به اصناف فرصت داده شد تا برای صندوق مکانیزه فروشگاهی در سایت مورد نظر ثبت نام کنند چراکه در گذشته مقرر بود هزینه صندوق مکانیزه از درآمد مالیاتی حذف شود اما روند تغییر کرد.
فرسایی وحید یادآور شد: در بند یازدهم این توافق نامه ذکر شده تا کارگروه فنی از نمایندگان اتاق اصناف، اتحادیه و نماینده امور مالیاتی برای پیگیری مشکلات مقدماتی مالیات اصناف با یکدیگر به بررسی موضوع بپردازند.
وی گفت: درآمد مالیاتی استان همدان در سال گذشته ۴۳۰ میلیارد تومان بود و امسال به ۴۲۰ میلیارد تومان کاهش یافت.
شهردار همدان نیز که برای رسیدگی به مشکلات اصناف در این جلسه حضور داشت با بیان اینکه هرماه برای حضور منظم در جلسات اصناف برنامه‌ریزی داریم تا مشکلات اصناف را رسیدگی کنیم، ادامه داد: برای حل مشکلات وانت‌بارها مشارکت اصناف در زمینه حمل نقل شرط نخست است و نیاز به کمک یکدیگر دارند.
سید مصطفی رسولی گفت: اتحادیه صنف حمل بار، سازمان حمل و نقل و ترافیک باید در این راستا با یکدیگر همکاری کنند و در صورتی که هر نهاد به صورت جدا عمل کند نتیجه‌ای حاصل نمی‌شود.

اصناف باید از طریق اداره برق کد کسبه‌ها را برای شهرداری گزارش کنند

وی با اشاره به اینکه اصناف باید از طریق اداره برق کد کسبه‌ها را برای شهرداری گزارش کنند، افزود: اصناف نقش پررنگی در رونق اقتصاد استان دارند.
شهردار همدان با بیان اینکه برای کف‌سازی بازار همدان باید کسبه و صنف تره‌بار اقدامات لازم را انجام دهند، گفت: شهرداری نیز در این زمینه کمک‌های لازم و کارآمد را خواهد داشت.
رسولی با بیان اینکه از سال ۹۰ تا سال ۹۳ رونق صنعت ساختمان‌سازی را در همدان شاهد بودیم به طوری که در این مدت ۴۵ هزار واحد مسکونی در شهر ساخته شد اما در سال ۹۴ این آمار به ۱۶ هزار واحد کاهش پیدا کرد، افزود: امسال در صنعت ساختمان‌سازی با رکود مواجه هستیم.
وی گفت: بر اساس آمار دقیق بیشتر از ۲۰۰ شغل در صنعت ساختمان‌سازی وجود دارد که با رکود در این صنعت بیکاری نیز به مساوات آن رخ می‌دهد.
شهردار همدان با بیان اینکه ۵۰ اتحادیه در همدان وجود دارد، افزود: در شهر همدان ۱۱ هزار کسبه بدون پروانه فعالیت می‌کنند.

پیام تاریخ، تمدن و فرهنگ مادستان
The Message Of Madestan's History & Civilization & Culture
روزنامه همدان پیام
۷
دوشنبه ● ۳ خرداد ماه ۱۳۹۵ ● شماره ۲۶۴۰
ورزشی
varzesh@hamedanpayam.com

همدان، مقصر سقوط پاس نیست!

مربی تیم فوتبال پاس همدان گفت: امیدوارم اهالی فوتبال کشور، همدانی‌ها را مقصر سقوط پاس به دسته دوم ندانند.
به گزارش میزان، محمد به‌گندم با اشاره به سقوط تلخ پاس همدان به لیگ دسته دوم کشور بیان کرد: سقوط پاس همدان موجب تأسف مردم این شهر شد و تأثیر بدی روی جوانان این شهر گذاشت.
وی افزود: متأسفانه بیشتر عوامل پاس همدان غیر بومی بودند و شاید اگر از نیروهای بومی استفاده بیشتری می‌شد این تیم به دسته دوم سقوط نمی‌کرد.
مربی پاس همدان با بیان اینکه انتقال پاس به همدان به خاطر منفعت‌طلبی عده‌ای بوده است یادآور شد: زمانی مدیرعامل وقت باشگاه، اجازه ماندن بازیکنان بومی را نداد و بازیکنان بی‌کیفیتی را با مبالغ بالا از شهرهای دیگر به این تیم آورد. بدون شک انتقال این تیم به همدان عده‌ای را به نان و نوایی رساند.
به‌گندم درباره وجود فساد در لیگ دسته اول بیان کرد: در هفته پایانی لیگ دسته اول اتفاقاتی رخ داد که ناراحت‌کننده بود. ما تا آخرین دقایق بازی‌های هفته پایانی سقوط نمی‌کردیم،اما در تعدادی از بازی‌های همزمان گل‌های مشکوکی به ثمر رسید که باعث سقوط ما به دسته دوم شد. متأسفانه بسیاری از مسئولان فدراسیون فوتبال و سازمان لیگ در لیگ دسته اول تیم‌داری می‌کنند و همین مسأله شائبه تبانی در این لیگ را قوت بخشیده است.
وی در پایان صحبت‌هایش گفت: امیدوارم اهالی فوتبال کشور، همدانی‌ها را مقصر سقوط پاس به دسته دوم ندانند. ما هم با انتقال پاس به همدان مخالف بودیم و امیدوارم دیگر شاهد انتقال تیم از شهری به شهر دیگر نباشیم. اگر مسئولان بودجه‌ای را برای تیم‌های شهرستانی اختصاص دهند فوتبال در تمام نقاط کشور پیشرفت خواهد کرد.

رکوردهای منحصر به فرد تیم‌های سقوط‌کننده تاریخ لیگ برتر

درباره تیم‌هایی که از عرش به فرش رسیدند

پاس همدان یکی از تیم‌هایی است که در بالا آمدن به لیگ برتر ناکام واقعی تلقی می‌شود. این تیم ۵ سال در لیگ یک بود و دست آخر هم به جای صعود به لیگ برتر، به لیگ ۲ سقوط کرد.

در تاریخ ۱۵ ساله لیگ برتر فوتبال ایران تا امروز ۲۶ تیم سقوط به لیگ دسته اول را تجربه کرده‌اند. در این بین بودند تیم‌هایی که بلافاصله بازگشتند و هستند تیم‌هایی که هنوز در حسرت بازگشت به لیگ برتر مانده‌اند.امسال و پس از پایان لیگ برتر پانزدهم ۳ تیم ملوان، راه‌آهن و استقلال اهواز با قرار گرفتن در قعر جدول رده‌بندی به لیگ دسته اول سقوط کردند، تیم‌هایی که هر ۳ قبلاً این اتفاق تلخ را تجربه کرده بودند. در لیگ برتر شانزدهم جای ۳ تیم سقوط کرده را تیم‌های پیکان، ماشین‌سازی تبریز و صنعت نفت آبادان خواهند گرفت.در گزارش زیر عملکرد تمامی تیم‌هایی که سقوط از لیگ برتر را در کارنامه خود دارند بررسی می‌کنیم.

لیگ برتر اول

در نخستین دوره لیگ برتر که با ۱۴ تیم برگزار شد تیم‌های تراکتورسازی تبریز و استقلال رشت سقوط کردند.
استقلال رشت با ۲۶ بازی و ۱۶ امتیاز
تراکتورسازی تبریز با ۲۶ بازی و ۱۵ امتیاز
استقلال رشت فصل بعد با نام پگاه گیلان در مسابقات لیگ دسته اول شرکت کرد و توانست جواز حضور مجدد در لیگ برتر را به دست بیاورد.

لیگ برتر دوم

این دوره هم با ۱۴ تیم برگزار شد که تیم‌های نفت آبادان و ملوان با قرار گرفتن در پایین جدول به لیگ یک رفتند.
صنعت نفت آبادان با ۲۶ بازی، ۲۶ امتیاز
ملوان با ۲۶ بازی، ۲۶ امتیاز
ملوان فصل بعد در مسابقات لیگ دسته اول شرکت کرد و توانست جواز حضور مجدد در لیگ برتر را به دست بیاورد.

لیگ برتر سوم

لیگ سوم هم ۱۴ تیمی بود و در پایان این دوره تیم‌های سایپا و شموشک سیزدهم و چهاردهم شدند و به لیگ پایین‌تر سقوط کردند.
سایپا با ۲۶ بازی، ۲۱ امتیاز
شموشک نوشهر با ۲۶ بازی، ۲۰ امتیاز
سایپا و شموشک فصل بعد در مسابقات لیگ دسته اول شرکت کردند و توانستند بلافاصله جواز حضور مجدد در لیگ برتر را به دست بیاوردند.

لیگ برتر چهارم

در دوره چهارم لیگ برتر ۲ تیم به تعداد تیم‌های حاضر اضافه و این رقابت‌ها با حضور ۱۶ تیم برگزار شد که پیکان و پگاه با قرار گرفتن در رتبه‌های پانزدهم و شانزدهم سقوط کردند.
پیکان با ۳۰ بازی، ۲۴ امتیاز
پگاه رشت با ۳۰ بازی، ۲۰ امتیاز
پیکان فصل بعد در مسابقات لیگ دسته اول شرکت کرد و توانست جواز حضور مجدد در لیگ برتر را به دست بیاورد که پس از بازگشت در لیگ برتر ششم، هفتم شد.

لیگ برتر پنجم

در این دوره از مسابقات تیم‌های شموشک نوشهر و شهید قندی یزد با قرار گرفتن در رده‌های پانزدهم و شانزدهم به لیگ پایین‌تر رفتند.
شموشک ۳۰ بازی، ۲۳ امتیاز
شهید قندی یزد ۳۰ بازی، ۱۹ امتیاز
هیچ کدام از ۲ تیم سقوط کرده نتوانستند برای فصل بعد جواز حضور در لیگ برتر هفتم را کسب کنند.

لیگ برتر ششم

ششمین دوره لیگ برتر با اتفاقی باور نکردنی همراه بود چراکه فولاد به عنوان تیمی که ۲ فصل قبل (لیگ برتر چهارم) جام قهرمانی را بالای سر برده بود با عملکردی ضعیف به همراه راه‌آهن به لیگ پایین‌تر سقوط کرد.
فولاد خوزستان ۳۰ بازی، ۲۸ امتیاز
راه آهن ۳۰ بازی، ۲۰ امتیاز
هر ۲ تیم سقوط کرده این دوره توانستند در لیگ برتر هشتم به سطح اول فوتبال بازگردند.

لیگ برتر هفتم

هفتمین دوره مسابقات بازهم تغییراتی در تعداد تیم‌های حاضر در لیگ داشت و این بار لیگ برتر فوتبال ایران با ۱۸ تیم برگزار شد که صنعت نفت آبادان و شیرین فراز کرمانشاه با قرار گرفتن در رتبه هفدهم و هجدهم به لیگ یک سقوط کردند.
نفت آبادان با ۳۴ بازی، ۳۵ امتیاز
شیرین فراز کرمانشاه با ۳۴ بازی، ۲۱ امتیاز
هیچ کدام از ۲ تیم نتوانستند در نخستین فصل حضور خود در لیگ یک جواز حضور مجدد در لیگ برتر را کسب کنند.

لیگ برتر هشتم

در این دوره برای نخستین بار ۳ تیم از لیگ برتر سقوط کردند و قرعه به نام پیام خراسان، پگاه رشت و برق شیراز افتاد.
پیام خراسان با ۳۴ بازی ۳۵ امتیاز
پگاه رشت با ۳۴ بازی، ۳۱ امتیاز
برق شیراز با ۳۴ بازی، ۲۴ امتیاز
هیچ کدام از ۳ تیم نتوانستند در نخستین فصل حضور خود در لیگ یک جواز حضور مجدد در لیگ برتر را کسب کنند.

لیگ برتر نهم

در پایان نهمین دوره لیگ برتر فوتبال باشگاه‌های کشور تیم‌های فجرسپاسی شیراز، ابومسلم خراسان و استقلال اهواز به لیگ یک سقوط کردند.
فجر با ۳۴ بازی، ۳۷ امتیاز
ابومسلم با ۳۴ بازی، ۳۲ امتیاز
استقلال اهواز با ۳۴ بازی، ۳۰ امتیاز
مس سرچشمه با ۳۴ بازی، ۲۴ امتیاز
هیچ کدام از ۳ تیم سقوط کرده نتوانستند برای فصل بعد جواز حضور در لیگ برتر سیزدهم را کسب کنند.

لیگ برتر دوازدهم

در دوازدهمین دوره لیگ برتر مسئولان فوتبال کشور تصمیم گرفتند تا دوباره لیگ با ۱۶ تیم برگزار شود به همین خاطر در این فصل ۴ تیم به لیگ یک سقوط کردند.
آلومینیوم هرمزگان با ۳۴ بازی، ۳۵ امتیاز
صنعت نفت آبادان با ۳۴ بازی، ۲۵ امتیاز
پیکان با ۳۴ بازی، ۲۵ امتیاز
گهر دورود با ۳۴ بازی، ۱۹ امتیاز
در بین ۴ تیم سقوط‌کننده این فصل تنها پیکان توانست بلافاصله پس از یک فصل حضور در لیگ یک جواز حضور مجدد خود در لیگ برتر را کسب کند.

لیگ برتر سیزدهم

در این دوره لیگ دوباره به حالت ۱۶ تیمی بازگشته بود و ۳ تیم در بین ۳ تیم سقوط کننده این فصل تنها فجر توانست بلافاصله پس از یک فصل حضور در لیگ یک جواز حضور مجدد خود در لیگ برتر را کسب کند و در یازدهمین دوره لیگ، سیزدهم شد.

لیگ برتر دهم

در این فصل پاس همدان، پیکان و استیل‌آذین سقوط کردند.
پاس همدان با ۳۴ بازی، ۳۵ امتیاز
پیکان با ۳۴ بازی، ۳۳ امتیاز
استیل‌آذین با ۳۴ بازی، ۲۸ امتیاز
در بین ۳ تیم سقوط کننده این فصل تنها پیکان توانست بلافاصله پس از یک فصل حضور در لیگ یک جواز حضور مجدد خود در لیگ برتر را کسب کند و در دوازدهمین دوره لیگ هفدهم شد و دوباره سقوط کرد.

لیگ برتر یازدهم

در این دوره نمایندگان تبریز، بوشهر و کرمان به دسته یک سقوط کردند و دیگر به لیگ برتر بازنگشتند.
شهرداری تبریز با ۳۴ بازی، ۳۴ امتیاز
شاهین بوشهر با ۳۴ بازی، ۳۳ امتیاز
پایین جدول به لیگ دسته یک سقوط کردند.
فجرسپاسی شیراز با ۳۰ بازی، ۲۹ امتیاز
داماش گیلان با ۳۰ بازی، ۲۶ امتیاز
مس کرمان با ۳۰ بازی، ۲۲ امتیاز
هیچ کدام از ۳ تیم سقوط کرده نتوانستند برای فصل بعد جواز حضور در لیگ برتر پانزدهم را کسب کنند.

لیگ برتر چهاردهم

در این دوره استقلال خوزستان که در رتبه چهاردهم قرار گرفته بود در پلی‌آف مقابل تیم لیگ یکی مس کرمان قرار گرفت و با پیروزی مقابل این تیم توانست در لیگ برتر باقی بماند و جالب اینکه در لیگ پانزدهم قهرمان شد تا صعودی چشمگیر با ویسی داشته باشد.
استقلال خوزستان با ۳۰ بازی، ۲۷ امتیاز
پیکان با ۳۰ بازی، ۲۶ امتیاز
نفت مسجدسلیمان با ۳۰ بازی، ۲۲ امتیاز
پیکان با یک دوره حضور در لیگ دسته یک و قهرمانی در این لیگ، جواز حضور در لیگ برتر را دوباره کسب کرده و فصل آینده در سطح اول فوتبال ایران حضور خواهد داشت.

لیگ برتر پانزدهم

ملوان با ۳۰ بازی، ۲۷ امتیاز
راه آهن با ۳۰ بازی، ۲۵ امتیاز
استقلال اهواز با ۳۰ بازی، ۱۳ امتیاز

نکاتی درمورد تیم‌های سقوط‌کننده:

هر ۳ تیمی که امسال به لیگ دسته اول باشگاه‌های کشور سقوط کردند سابقه این موضوع را در کارنامه خود داشتند.
ملوان یک بار در لیگ برتر دوم (۸۲-۱۳۸۱) به لیگ پایین‌تر سقوط کرد که بلافاصله جواز حضور در لیگ برتر را کسب کرد و از لیگ چهارم تا همین امسال به طور مداوم در سطح اول فوتبال کشور حضور داشت. راه آهن یک‌بار در لیگ برتر ششم (۹۳-۱۳۹۲) سقوط به لیگ دسته اول را تجربه کرده بود اما این تیم هم درست مثل ملوان بلافاصله به لیگ برتر بازگشت و از لیگ هشتم به بعد به طور مداوم در لیگ برتر حضور داشت.
استقلال اهواز با این سقوط و نتایجی که کسب کرد ضعیف‌ترین تیم تاریخ لیگ برتر لقب گرفت.
پیکان با ٦٦ گل خورده در ۳۴ بازی رکورد ضعیف‌ترین خط دفاع تاریخ لیگ برتر را در اختیار دارد.
استقلال اهواز و پیکان با ۱٦ گل زده در ۳۰ بازی رکورد ضعیف‌ترین خط حمله تاریخ لیگ برتر را در اختیار دارند.
پیکان با ثبت رکورد ٤ سقوط به لیگ پایین‌تر از این حیث نیز رکورددار است.
پیکان با ۳ بار صعود به لیگ برتر و سقوط در همان فصل به عنوان آسانسوری‌ترین تیم تاریخ لیگ برتر شناخته شده است.
سایپا در پنجمین دوره لیگ برتر در نخستین فصل بازگشت از لیگ پایین‌تر توانست به عنوان سومی برسد و از این حیث رکورددار است چراکه بهترین بازگشت را داشته است.
فولاد در حالی که در لیگ چهارم جام قهرمانی لیگ برتر را بالای سر برده بود در ششمین دوره لیگ حرفه‌ای سقوط کرد تا تنها قهرمان سقوط کرده لقب بگیرد.

یادداشت

پاس و کلکسیونی از نامداران

سرتراشیده‌ها، گتوسوها، نحیف ها!

دهه ٦٠ که لیگ باشگاه‌های تهران برگزار می‌شد و ما عاشق استقلال و پرسپولیس بودیم، بازیکن‌هایی بودند که تن کودکی‌مان را می‌لرزاندند.
قاسم کشاورز و سید مهدی ابطحی بازیکنان وحدت، سعید تهمتن ستاره گسترش، هادی آهنگران گربه سیاه استقلال و پرسپولیس در لباس اکباتان، محمد فلاحتی گلزن نیروی زمینی، مهرداد امینی شیرازی مهاجم بنیاد شهید و... همه آنها با قراردادهای بسیار پایین یا حتی بدون قرارداد برای تیم‌هایشان می‌جنگیدند.
حالا نه نامی از آنهاست و نه اصلاً خیلی از جوان‌ترها می‌دانند که تیم‌هایی مثل بوتان و صنعت و معدن و هما و دارایی زمانی با چه شور و شوقی به جنگ قرمز و آبی می‌آمدند.
سال‌های آخر دهه ٦٠ اما با تیمی شناخته می‌شود که دیگر متکی به تک ستاره‌ها نبود. کابوس بود. بازی با آنها مرگ و زندگی می‌شد. یک تیم یکدست، جسور و سرسخت که به رهبری فیروز کریمی انگار آمده بودند خاطرات کودکی ما را به یغما ببرند.
وقتی پاس با یک گل پرسپولیس را شکست داد، کیهان ورزشی از "بهزاد غلامپور" نوشت. دروازه‌بان جوانی که صورت استخوانی کشیده‌ای داشت، از نفتون مسجد سلیمان آمده بود و با درخشش خیره‌کننده‌اش یک‌بار دیگر از احیا شدن پاس خبر داد.
تا سال‌ها مارکار آقاجانیان با آن قامت کشیده مدافع باهوش‌شان بود. در کنارش محمد خاکپور می‌ایستاد، کم حرف، دونده، سختگیر و کارگر. لاغر اما شبیه تیغ بُرنده. رضا رضایی‌منش که توپ را می‌انداخت و مثل گلوله روی خط می‌رفت و برمی‌گشت در کنار گنارو گتوسو! ...
آن روزها خبر نداشتیم ولی بعدها که بازی گتوسو را دیدیم یاد علی اکبر یوسفی افتادیم. بازیکنی که خسته نمی‌شد. نه از دویدن و نه از خطا کردن روی بازیکن‌های حریف!
کمی این ورتر یکی از وفادارترین بازیکنان تاریخ باشگاه‌های فوتبال ایران توپ می‌زد. علیرضا حکیم‌زاده. لاغر و استخوانی اما باهوش و خلاق.
دوقلوی محمدخاکپور- حمید استیلی بود. با صورتی که خیس عرق می‌شد، پاس‌های بیرون پا، تکل‌های خشن و بدنی که انگار برای درگیری‌های تن به تن ساخته شده بود.
خط حمله پاس بی‌رحم بود. علی‌اصغر مدیرروستا با آن چهره خونسرد در کنار محسن گروسی ترکه‌ای و سبیلو زوج ترسناکی بودند.
رسول غنی‌زاده با آن موهای مدل چتری، داوود محبوب، امیر موسوی‌نیا، رضا امری و.... چه جام‌هایی را از چنگ‌مان در آوردند و چه افسوس‌ها خوردیم پس از هر رویارویی پاس با قرمز و آبی.
پاس با فیروز کریمی قهرمان باشگاه‌های آسیا هم شد. آخرین قهرمانی یک باشگاه ایرانی در آسیا. ۲٤ سال پیش! ۲ سال پیش از اینکه سردار آزمون به دنیا بیاید و ۳ سال پیش از اینکه سریال پدرسالار از تلویزیون پخش شود! در غیاب استیلی، خاکپور و مارکار آقاجانیان که از این تیم جدا شده و به تیم‌های فوتبال پرسپولیس و بانک تجارت پیوسته بودند، بازیکنانی مثل بهزاد غلامپور، فرهاد عباسی، ناصر قصاب، محمد شهبندیان، رضا امری، مرتضی قربانی، رضا رضایی‌منش، علیرضا حکیم‌زاده، آرش نوآموز، مهدی تارتار، اکبر یوسفی، اصغر مدیرروستا، محسن گروسی، احمدرضا سهرابی و... پاس را قهرمان آسیا کردند.
آنها در فینال با گل پشت پای شگفت‌انگیز محسن گروسی الشباب عربستان را شکست دادند. دیداری که هر بار فیروز کریمی خاطره رویارویی‌اش با کارلوس آلبرتو پریرا سررمبی الشباب را با پیاز داغ بیشتر و افزودنی‌های مجاز و غیرمجاز را با روایتی تازه تعریف می‌کند.
نسل جدید هم تیم مجید جلالی را به خاطر می‌آورد. با آرش برهانی جوان و دونده، خداداد عزیزی پرحاشیه و جواد نکونام که صدایش به چهره‌اش نمی‌خورد و انگار دوبلور داشت!
آنها در ورزشگاه اکباتان که پر بود از سربازهای سرتراشیده، قهرمان سومین دوره لیگ برتر شدند. سال ۸۳ . حالا ۱۲ سال بعد آنها به دسته دوم لیگ برتر سقوط کردند. سرنوشتی دردناک‌تر از حد تصور که برای یکی از ریشه‌دارترین تیم‌های فوتبال ایران رقم خورد.

آگهی موضوع ماده ۳ قانون و ماده ۱۳ آیین‌نامه قانون تعیین تکلیف وضعیت ثبتی اراضی و ساختمان‌های فاقد سند رسمی

برابر رأی شماره ۱۳۹۵۶۰۳۲۶۰۰۹۰۰۰۰۴۵ مورخه ۹۵/۱/۲۴ هیأت موضوع قانون تعیین تکلیف وضعیت ثبتی اراضی و ساختمان‌های فاقد سند رسمی مستقر در واحد ثبتی شهرستان فامنین تصرفات مالکانه و بلامعارض خانم طاهره سلیمی فرزند محمدموسی به شماره شناسنامه ۷۳۳ صادره از فامنین به شماره ملی ۵۰۲۹۳۷۰۰۶۴ در عرصه نود و دو شعیر و سه‌چهارم شعیر مشاع به انضمام اعیانی نود و چهار شعیر و سه چهارم شعیر مشاع از نود و شش شعیر شش دانگ یک باب خانه به مساحت ششصد و سی و هفت مترمربع و چهل و نه صدم مترمربع قسمتی از پلاک ۹۵ اصلی واقع در بخش پنج همدان اراضی طاوه خریداری از مالک رسمی آقای بگعلی خدادادی محرز گردیده است. لذا به منظور اطلاع عموم مراتب در دو نوبت به فاصله ۱۵ روز آگهی می‌شود، در صورتی که اشخاص نسبت به صدور سند مالکیت متقاضی اعتراضی داشته باشند می‌توانند از تاریخ انتشار اولین آگهی به مدت دو ماه اعتراض خود را به این اداره تسلیم و پس از اخذ رسید، ظرف مدت یک ماه از تاریخ تسلیم اعتراض، دادخواست خود را به مرجع قضایی تقدیم نمایند. بدیهی است در صورت انقضای مدت مذکور و عدم وصول اعتراض طبق مقررات سند مالکیت صادر خواهد شد.(م‌الف ۵۳)
تاریخ انتشار نوبت اول: ۹۵/۲/۱۸
تاریخ انتشار نوبت دوم: ۹۵/۳/۳
مهدی عزیزی- رئیس اداره ثبت اسناد و املاک شهرستان فامنین

آگهی موضوع ماده ۳ قانون و ماده ۱۳ آیین‌نامه قانون تعیین تکلیف وضعیت ثبتی اراضی و ساختمان‌های فاقد سند رسمی

برابر رأی شماره ۱۳۹۴۶۰۳۲۶۰۰۶۰۰۲۰۰۰-۱۳۹۴/۱۲/۱ هیأت اول موضوع قانون تعیین تکلیف وضعیت ثبتی اراضی و ساختمان‌های فاقد سند رسمی مستقر در واحد ثبتی حوزه ثبت ملک ملایر تصرفات مالکانه و بلامعارض متقاضی آقای حسین بیات فرزند حجت‌اله به شماره شناسنامه ۱۴۳۶۸ صادره از ملایر در سه‌دانگ مشاع از شش دانگ یک باب مغازه به مساحت ۳۰/۳۰ مترمربع قسمتی از پلاک یک اصلی اراضی دولت‌آباد واقع در بخش چهار ملایر با حق العبور از محوطه مشاعی گاراژ خریداری از مالک رسمی آقای ابراهیم حبیبیان محرز گردیده است. لذا به منظور اطلاع عموم مراتب در دو نوبت به فاصله ۱۵ روز آگهی می‌شود، در صورتی که اشخاص نسبت به صدور سند مالکیت متقاضی اعتراضی داشته باشند می‌توانند از تاریخ انتشار اولین آگهی به مدت دو ماه اعتراض خود را به این اداره تسلیم و پس از اخذ رسید، ظرف مدت یک ماه از تاریخ تسلیم اعتراض، دادخواست خود را به مرجع قضایی تقدیم نمایند. بدیهی است در صورت انقضای مدت مذکور و عدم وصول اعتراض طبق مقررات سند مالکیت صادر خواهد شد.(م‌الف ۹۰)
تاریخ انتشار نوبت اول: ۱۳۹۵/۲/۱۹
تاریخ انتشار نوبت دوم: ۱۳۹۵/۳/۳
حسن قاجاریان، رئیس ثبت اسناد و املاک ملایر

روزنامه اجتماعی، سیاسی، فرهنگی، اقتصادی

The Message Of Madestan's History & Civilization & Culture

روزنامه همدان پیام

www.HamedanPayam.com

پیام تاریخ، تمدن و فرهنگ مادستان

دوشنبه ● ۳ خردادماه ۱۳۹۵ ● ۱۶ شعبان ۱۴۳۷ ● ۲۳ مه ۲۰۱۶ ● شماره ۲۶۴۰

روزنامه صبح استان

صاحب امتیاز و مدیر مسئول: نصرت ا... طاقتی احسن

سردبیر: یدا... طاقتی احسن

نشانی: همدان، ابتدای خیابان مهدیه، روبروی دبیرستان شریعتی ساختمان پیام

صندوق پستی: ۶۶۶ - ۶۵۱۵۵

تلفن: ۳۸۲۶۴۴۳۳ (ویژه) نمابر: ۳۸۲۷۹۰۱۳

سردبیر: ۰۹۱۸۳۱۵۱۴۳۷ آگهی: ۳۸۲۶۴۴۳۳

لیتوگرافی و چاپ: پیام رسانه (۳۸۲۷۴۰۸۲ - ۰۸۱)

پایگاه اینترنتی.....www.Hamedanpayam.com

ارتباط با روزنامه.....۱۰۰۰۶۰۶۶

ارتباط با روزنامه.....info@Hamedanpayam.com

Hamedanpeyam@yahoo.com

ارتباط با مدیرمسئول.....modir@Hamedanpayam.com

ارتباط با سردبیر.....sardabir@Hamedanpayam.com

سرویس آگهی.....agahi@hamedanpayam.com

سرویس اشتراک.....eshterak@hamedanpayam.com

چاپخانه پیام رسانه.....litohoma@yahoo.com

اوقات شرعی

اذان ظهر	۱۳:۱۳
غروب خورشید	۲۰:۱۸
اذان مغرب	۲۰:۳۸
نیمه شب شرعی	۰۰:۲۳
اذان صبح فردا	۰۴:۲۸
طلوع خورشید فردا	۰۶:۰۸

» منبع: موسسه ژئوفیزیک تهران

آب و هوا

پیش‌بینی وضع هوا:

صاف تا کمی ابری وزش باد

شهرستان	همدان	ملایر	تویسرکان	نهاوند	کبودراهنگ	رزن	فامنین	قهاوند	اسدآباد	بهار
▲	۲۷	۲۸	۲۷	۲۸	۲۷	۲۵	۲۷	۲۹	۲۸	۲۷
	۹	۱۳	۱۴	۱۱	۹	۸	۹	۱۰	۹	۹
	۶۰	۴۵	۵۰	۵۵	۵۵	۶۰	۵۵	۴۵	۶۰	۶۰

حدیث:

پیامبراکرم(ص):

فرزند بخواهید و آن را طلب کنید؛ چرا که مایه روشنی چشم و شادیِ قلب است

مکارم الأخلاق: ج ۱ ص ۴۸۰ ح ۱۶۶۵؛ حکمت نامه کودک، ص ۲۰

دوبیتی باباطاهر

من آن رندم که گیرم از شهان باج — بپوشم جوشن و بر سر نهم تاج

فرو ناید سر مردان به نامرد — اگر دارم کشند مانند حلاج

تـــازه‌ها

تدوین نخستین استاندارد تولید آزمایشگاهی سلول‌های بنیادی

رئیس سازمان غذا و دارو از تدوین نخستین استاندارد برای محیط تولید سلول‌های بنیادی در کشور خبر داد و گفت: ٤ مرکز آزمایشگاهی موفق به دریافت تأییدیه این سازمان در زمینه شرایط محیط تولید سلول‌های بنیادی شدند.

دیناروند در حاشیه نخستین کنگره بین‌المللی سلول‌های بنیادی با اشاره به پیشرفت‌های ایران در حوزه سلول‌های بنیادی در ۱۰ سال اخیر بیان کرد: بر اساس این پیشرفت‌ها زمان آن رسیده است تا دستاوردهای این تحقیقات وارد زندگی مردم شود و در درمان بیماری‌ها مورد استفاده قرار گیرد.

کفشی که مثل جی‌پی‌اس کاربر را هدایت می‌کند

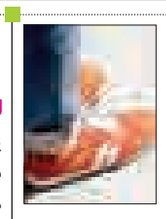

شرکت هواپیمایی اروپایی easyJet از کفش‌هایی رونمایی کرده که با جی پی اس تلفن همراه کاربر سازگار شده و به مسافران اجازه می‌دهد به سادگی و بدون نیاز به نگاه کردن مداوم به نمایشگر تلفن هوشمند خود در شهر گردش کنند.

به گزارش ایسنا نمونه اولیه کفش هوشمند "Sneakairs" برای ارائه جهت‌ها به کاربران در زمان گردش، مرتعش می‌شوند.

این کفش‌ها برای کمک به کاربران در جهت‌یابی ساده‌تر در شهر و گردش در آن با کمترین میزان سردرگمی طراحی شده‌اند.

تولید مو با چاپ سه‌بعدی!

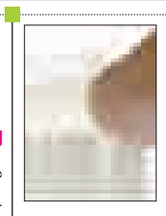

محققان مؤسسه فناوری ماساچوست (MIT) یک روش جدید برای چاپ سه‌بعدی موی مصنوعی ابداع کرده‌اند که به آنها اجازه می‌دهد همه چیز از قلموی نقاشی گرفته تا خز مصنوعی را چاپ کنند. به گزارش ایسنا؛ این تیم که از "گروه رسانه ملموس" MIT هستند، توانسته‌اند موهایی به قطر ۵۰ میکرون چاپ کنند که انواع جدید سطوح لمسی را امکان‌پذیر کرده‌اند. این فناوری که "Cilllia" نام دارد، نشان داده که سطوح مودار یا خزدار با تراکم بالا که در طبیعت رایج هستند، اکنون می‌توانند به طور مصنوعی تولید شوند. از کاربردهای بالقوه این موی مصنوعی می‌توان به تولید سطوح با اصطکاک پایین و رابط‌های کنترل لمسی در کنار طراحی تجربیات زیبایی‌شناختی و لمسی اشاره کرد.

چسب زخم خورشیدی برای تولید انرژی ساخته شد

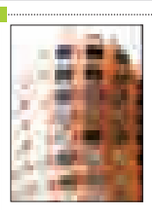

تیمی بین‌المللی از دانشمندان به رهبری دانشگاه ایلی‌نویز، باتری‌ها وسلول‌های خورشیدی نازک، نرم و منعطفی ساخته‌اند که می‌توانند مانند چسب زخم بر روی پوست استفاده شوند و نیروی دستگاه‌های قابل حمل را تأمین کنند. به گزارش ایسنا به نقل از ABC آنلاین، این سیستم تولید نیرو منعطف بر موانعی که فناوری‌های پوشیدنی کنونی تجربه کرده‌اند، غلبه می‌کند. این موانع شامل عملکرد الکتریکی متوسط و ماهیت انعطاف‌ناپذیر سیستم‌های فعلی هستند.

در چند سال گذشته، محققان در سراسر جهان به تولید دستگاه‌های پوشیدنی پرداخته‌اند که انواع خدمات را ارائه می‌دهند.

نوزادان چطور صدای مادر خود را تشخیص می‌دهند؟

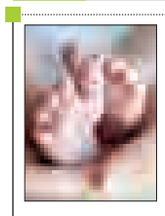

با وجود شلوغی و سروصدای فراوان در یک اتاق نوزادان از بین صداهای مختلف صدای مادر خود را تشخیص می‌دهند. چرا نوزاد چنین ارتباطی با دیگران برقرار نمی‌کند؟ به گزارش ایسنا، گروهی از محققان دانشگاه پزشکی استنفورد مغز نوزادان را زمانی که صدای مادر خود را می‌شنوند بررسی کردند.سرپرست این تحقیق وینود منون استاد روانپزشکی و علوم رفتاری بیان کرد: ما قصد داشتیم گزینش شنوایی نوزاد را بررسی و حوزه شنیداری، واکنش احساسی و محرک‌ها را درک کنیم. با اسکن مغزی و تصویربرداری رزونانس مغناطیسی (MRI) ٢٤ کودک سالم ١٠ ساله دریافتیم سیستم مغزی کودکان تنها به صدای مادر خود واکنش نشان می‌دهد.

یادداشت

مردم با موزه‌ها غریبند

» معصومه مؤمنی

روز جهانی موزه‌ها، مناسبتی دیگر از راه رسید و شاید بهترین بهانه بود تا نیم‌نگاهی به وضع موجود شهرمان داشته باشیم. اگر چرخی در شهر بزنیم و از همشهریانمان در مورد موزه‌ها سؤال کنیم بیشترشان موزه هگمتانه را نام می‌برند و موزه دفاع مقدس که البته درصدی چشمگیر حتی بازدید از این تعداد را هم نداشته‌اند. اصلاً موزه چیست؟ در تعریفی ساده موزه‌ها عنوان مؤسساتی هستند که وظیفه نگهداری از آثار با اهدافی چون آموزش، انتشار اطلاعات را دارند و انواع مختلفی نظیر: موزه‌های تاریخی، علمی، موزه‌های هنری، تخصصی، موزه‌های منطقه‌ای و آزاد را شامل می‌شوند.

بازدید از موزه تعامل فرهنگی و تبادل اطلاعات در باب تاریخ، هنر، فرهنگ، مشاهیر و موارد بی‌شمار دیگریست که همه فرصتی ناب تلقی می‌شود. هر چند که به نظر می‌رسد موزه‌های شهرمان در غبار فراموشی و بی‌توجهی قرار گرفته است.

متأسفانه سهم موزه‌ها از میزبانی مردم شهرمان بسیار کمرنگ است

بخش‌هایی ملموس از تاریخ را در موزه‌ها می‌توان روئیت کرد. خروجی و پردازش اطلاعات و ماندگاری آن در ذهن، در یک بازدید چند ساعته از موزه به مراتب بالاتر از خواندن همان موارد در لابه‌لای مکتوبات است.زمانی می‌توان در مورد داشته‌های شهر سخن به میان آورد که اطلاعات اولیه بین عامه مردم نهادینه شده باشد پس از آن است که می‌توان پاسخگوی پرسش‌کنندگان بود.

پیوند مبارک میان مردم و موزه‌های همدان دیر زمانیست که نامبارک شده است. از یکسو خلاقیت نداشتن متولیان در اطلاع‌رسانی و مهمتر از آن برنامه‌هایی جهت آگاهی و اطلاع‌رسانی و جذب مردم و توجه نکردن خاص به شرایط موزه‌ها، نظیر سنگ‌های بی‌نام و نشان موزه هگمتانه که چیزی جز سردرگمی برای بازدیدکنندگان و ایجاد پرسش‌هایی بی‌پاسخ از علت رها شدن آن گنجینه‌های بی‌نام، که در نهایت تصویری دلخراش را در ذهن بازدیدکننده به یادگار می‌گذارد چیز دیگری نیست و از طرف دیگر کم اهمیت بودن فرهنگ موزه و بازدید از آن بین افراد جامعه علت تبدیل این آثار خانه‌ها به اماکن مغفول شده است.در حالی که همین موزه‌ها علاوه بر ارزش‌های هویتی خود به تنهایی در رشد گردشگری جایگاه بالایی دارد. نمونه بارز آن موزه لوور است که همه به نوعی فرانسه را با آن می‌شناسند.

با اجرای گشت‌های شهری و راه‌اندازی تورهای موزه‌گردی با مخاطب‌های خاص و عام، بالا بردن کیفیت و امنیت موزه‌ها، اجرای ایده‌های نوین و ارتقای زیرساخت‌های سخت‌افزاری و نرم‌افزاری، تبلیغات و فرهنگ‌سازی مردم را به بازدید از موزه‌ها ترغیب کرد که در نهایت ارتقای سطح فرهنگ و اطلاعات هویتی شهر را به همراه خواهد داشت. این امر مستلزم برنامه‌های اجرایی مسئولان ذی‌ربط و تخصیص مبالغی خاص در این راستاست.

گزارش

هنرمند همدانی از "نقش‌مایه‌های عصر بوعلی" می‌گوید

به بهانه هفته میراث فرهنگی و موزه‌داری نمایشگاهی با عنوان" نقش‌مایه‌های عصر بوعلی" در آرامگاه بوعلی‌سینا برگزار شده است.

به گزارش همدان پیام، این نمایشگاه توسط هنرمند مریم ونائی برپاست. ونائی متولد ۱۳۵۸ در شهر ملایر، از سال ۱۳۷۹ فعالیت‌های گه‌گاه هنری خود را آغاز و تاکنون زمینه‌هایی چون نگارگری، باتیک)نقاشی و چاپ روی پارچه(، نقاشی روی شیشه و سفال را آزموده است و این نمایشگاه سومین نمایشگاه انفرادی وی است.

ونائی به کم‌کاری خود در حیطه هنر معترف است. وی می‌گوید که سعادت درک امروز ما از زیبایی نقوش سفالینه‌های عصر بوعلی و سعی در بازنمایی این شکوه هنری در قالب کاری پژوهشی- نمایشی برای ماه‌ها و حتی سال‌ها آرامش‌بخش و اقناع‌کننده است. هدف صرفاً همین است که حرکتی بشود برای معرفی اعصار طلایی ایران و نه اینکه اصولاً چنین حرکاتی را هنر بدانیم. با این نمایشگاه فقط تلاش کرده‌ایم که هنر دوره‌ای را در حدود وسع دانش و توان خود معرفی کنیم.

وی بیان می‌کند: این نمایشگاه یک‌بار در سال ۱۳۹۲ در همین مکان (آرامگاه بوعلی) برگزار و مورد استقبال مردم و گردشگران واقع شد. اخیراً هم از طرف اداره کل میراث فرهنگی استان و به مناسبت روز جهانی موزه و هفته میراث فرهنگی از وی دعوت شده که مجدداً این نمایشگاه را برگزار . کند

این نمایشگاه با ٢٦ قطعه سفال که با گواش رنگ‌آمیزی شده‌اند و البته با کپی‌برداری مستقیم سعی در نشان دادن نقوش و خطوط در سفالینه‌های عصر بوعلی را دارد و مشخصاً سفال نیشابور که در قرون ۳ تا ۵ هجری قمری تولید می‌شده است.

ونائی درباره اینکه در مورد برگزاری نمایشگاه بر دیواره‌های اطراف مزار شیخ‌الرئیس بوعلی‌سینا چه احساسی دارد می‌گوید: افتخار است برای من. اینجا اتفاق ساده‌ای افتاده است، ما تعدادی سفال با نقوش زمان شیخ‌الرئیس را به نمایش گذاشتیم تا مخاطبانمان به راحتی تصور کنند که حکیم بوعلی در طول زندگی خود هر روز و هر شب به وقت خوردن و نوشیدن چشم بر نقوشی این چنین داشته است.و نکته جالب دیگری که در این زمینه هست این است که آنچه امروز به عنوان گرافیک می‌شناسیم در سفال‌های عصر بوعلی در اوج کمال بوده و به همین خاطر است که این موضوع مورد توجه پژوهشگران تاریخ هنر و هنرمندان بوده و هست و خواهد بود.

پروژه‌های پایان‌نامه تحصیلی زیادی بر همین مبنا شکل گرفته است بسیاری نوشته شده و نمایشگاه‌های هنری بی‌شماری بر پایه همین نقوش و خطوط برگزار شده است.

در مورد اینکه این نقوش و خطوط چگونه شکل گرفته‌اند و به این حد از کمال و زیبایی رسیده‌اند، به طور خلاصه می‌توان گفت؛ ساسانیان وارث تمامی هنر ادوار پیش از خود بودند و پس از ورود اسلام به ایران گویی دو خورشید به هم برخوردند و محصول این برخورد و البته تلفیق، شد همین نقوش و خطوط . محصول این برخورد شد بوعلی‌سینا، ابوالخیر، عمر خیام، فارابی، رودکی، فردوسی، رازی، بدیع‌الزمان همدانی و صدها خورشید بی‌غروب دیگر که همه هدیه قرون ۳ تا ۵ هجری قمری به جهان هستند.

وی در زمینه گرافیک محیطی و چیدمان نمایشگاه نیز بیان می‌کند: ما همه تلاشمان را کردیم که هماهنگ با فضای مدرن و با شکوه مزار شیخ‌الرئیس باشد چرا که همگن بودن محیط با نمایشگاه یکی از ضروریات است.

گفتنی است، با ظهور سلسله صفویه، تحولی چشمگیر در تمامی عرصه‌های هنری و صنعتی، از جمله سفال‌های صفوی پدید آمد. برنامه‌ریزی‌های کلان شاه عباس، در این برهه به نوعی به ایجاد یک رنسانس در امر ساخت سفال انجامید. به کارگیری سلایق روز و در عین حال توجه به عناصر بومی و ادای دِین به آنها، از سوی سفالگران منجر به تولید سفال‌هایی با مشخصات ترکیبی شد.

سفال‌های این دوره شامل سفال‌های کوباچی، آبی و سفید، گمبرون، زرین فام، سلادون و همچنین سفال‌های وارداتی است که به نحوی در ساخت سفال‌های داخلی تأثیرگذار بود. از جمله، سفال‌های چینی که منجر به تولید سفال‌های آبی و سفید، سلادون و سفال‌های ایزنیک شد، در حجم گسترده‌ای به بازار ایران صادر می‌شد و بالأخره سفال‌های بدل چینی اروپایی، که به نوعی سفال اواخر صفوی در ایران را به دوران افول نزدیک کرد. اما سفالگران ایرانی با دستمایه قرار دادن دستاوردهای مکاتب هنری این دوران به ویژه مکتب هرات، سعی در بازنمایی هنر سفالگری به کمک نقش مایه‌های مینیاتوری داشتند. حال برگزاری چنین نمایشگاه‌هایی موجب می‌شود تا نسل امروز در زمینه نقشینه‌های سفالی و تغییر آنها در دوران مختلف اطلاعات کامل‌تری را داشته باشند.

فرهنگ

فراخوان جشنواره بین‌المللی تئاتر کودک و نوجوان همدان بزودی منتشر می‌شود

فراخوان بیست و سومین جشنواره بین المللی تئاتر کودک و نوجوان همدان تا پایان هفته نخست خرداد ماه ۱۳۹۵ منتشر می‌شود.

به گزارش روابط عمومی اداره کل فرهنگ و ارشاد اسلامی استان همدان، در نخستین نشست دبیر جشنواره بیست و سوم با مدیرکل فرهنگ و ارشاد اسلامی همدان و عوامل اجرایی جشنواره مقرر شد که به دلیل همزمانی روز جهانی کودک با ماه محرم و ایام سوگواری سالار شهیدان امام حسین (ع) این جشنواره در آذر ماه برگزار شود. در این نشست زمان انتشار فراخوان دوره بیست و سوم جشنواره پایان هفته نخست خردادماه اعلام شد.این فراخوان با تغییرات جدید در بخش‌های جشنواره همراه خواهد بود. سایت جشنواره بین‌المللی تئاتر کودک و نوجوان به آدرس http://festival-children.ir/fa/ نیز برای انتشار اخبار و رویدادهای جشنواره فعالیت خود را از سر گرفت.

بیست‌وسومین جشنواره بین‌المللی تئاتر کودک و نوجوان با دبیری شهرام کرمی برگزار می‌شود.

به همت سرای اهل قلم

مراسم بزرگداشت حکیم ابوالقاسم فردوسی برگزار شد

مراسم بزرگداشت حکیم ابوالقاسم فردوسی به همت سرای اهل قلم با حضور نویسندگان، شاعران و استادان دانشگاه از جمله ذکاوتی و محمدی و اعضای شورای شهر و مسئولان فرهنگی و انجمن‌های ادبی و برخی تشکل‌های مردمی همدان برگزار شد.

در این مراسم مجید فروتن معاون فرهنگی مدیرکل اداره فرهنگ و ارشاد اسلامی همدان ضمن قدردانی از برگزارکنندگان این نکوداشت سخنانی پیرامون قدر و منزلت پیر فرزانه طوس و برخی برنامه‌های فرهنگی آن اداره ایراد و در ادامه محمدی مسئول سابق گروه ادبیات دانشگاه بوعلی‌سینای همدان در سخنانی به ابعاد مختلف شاهنامه پرداختند.

عباس یادگاری نویسنده و مسئول سرای اهل قلم نیز ضمن عرض خیرمقدم و تشکر از حاضران به لحاظ استقبال بسیار خوبی که از این مراسم به عمل آمده بود فردوسی را یکی از برجسته‌ترین شاعران جهان شمرده و او را سند هویت ملی ایرانیان دانست.

این نویسنده و شاعر همدانی هدف از برگزاری اینگونه مراسم را ارزش‌گزاری به فرهنگ و ادب غنی میهن دانست و آثار این حکیم عالیقدر را شناخته شده نه تنها در ایران بلکه در بسیاری از کشورهای جهان بیان کرد که حتی در دانشگاه‌های معروف دنیا از جمله دانشگاه کمبریج انگلستان مورد مطالعه قرار گرفته و اخیراً جدیدترین تحقیقات درباره شاهنامه در مرکز مطالعات خاورمیانه این دانشگاه منتشر شده و به زبان‌های زنده دنیا مانند انگلیسی، فرانسوی، روسی، آلمانی، سوئدی، ایتالیایی، اسپانیایی و دانمارکی ترجمه شده است.

سخنران بعدی این مراسم علیرضا ذکاوتی از محققان، پژوهشگران و نویسندگان خوب کشورمان بود که در زمینه شاهنامه مطالب ارزشمندی را ارائه کردند.

رضایی مسئول کمیسیون فرهنگی شورای شهر نیز ضمن تشکر از برپایی این نوع مراسم سخنانی را پیرامون شاهنامه و برپایی جلسه‌ای همراه با شورای شهر و نویسندگان و شاعران داشتند برنامه با نقالی یکی از نقالان خوب استان ادامه و با قرائت اشعار و مقالات و اجرای موسیقی و اهدای هدایا پایان یافت.

رشد ٢٦٦ درصدی گردشگران هند به یمن روادید الکترونیکی

اجرای سیستم روادیدشمار گردشگران خارجی هند را نسبت به سال گذشته ٢٦٦ درصد افزایش داد. با اجرای سیستم روادید الکترونیکی شمار گردشگران ورودی به هند، نسبت به سال گذشته در همین موقع، بیش از ٢٦٦ درصد افزایش یافت.

به گزارش مدیاناما از هند، از ژانویه تا آوریل ٢٠١٦ مجموع ٣ میلیون و ٩١ هزار و ٩٤ نفرگردشگر با استفاده از روادید الکترونیک به هند وارد شدند.

این رقم در مقایسه با ٩٤/٩٩٨ نفر در مدت مشابه در سال گذشته خبر از رشدی بالای ٣١١/١٧ درصد شمار گردشگران جذب شده به این کشور دارد.

مقامات رسمی در هند علت این افزایش را راه‌اندازی سیستم صدور روادید الکترونیک دانسته‌اند. طبق همین گزارش از سال گذشته به این سو تعداد کشورهایی که قادر شده‌اند با سیستم الکترونیکی روادید ورود به هند را دریافت کنند از ٤٣ کشور به ١٥٠ کشور افزایش یافته است.

برترین بازارهای گردشگری هند که در آوریل گذشته دسترسی به دریافت روادید الکترونیک داشته‌اند کشورهای بریتانیا با بیش از ١٨ درصد و امریکا با بیش از ١٤ درصد، سپس روسیه با بیش از ٨ درصد هستند. کشورهای فرانسه، چین، اتریش و آلمان در ردیف‌های بعدی از مهمترین بازارهای گردشگری برای کشور هند هستند که سالانه میلیون‌ها نفر را به این کشور روانه می‌کنند.

موزه‌های برتر ایران معرفی شدند و هیچ خبری از همدان نبود

مراسم انتخاب موزه‌های برتر توسط داوران کمیته موزه‌ها (ایکوم) غروب ٢٩ اردیبهشت ماه در موزه ملی ایران در ٢ بخش خصوصی و دولتی برگزار شد؛ موزه‌های بومیان کیش، موزه عروسک‌های ملل، موزه تاریخ علوم اردبیل و موزه علوم و فناوری جمهوری اسلامی بیشترین جوایز را گرفتند.

همزمان با آغاز هفته میراث فرهنگی و صدمین سالگرد افتتاح موزه ملی، ٢٩ اردیبهشت ماه از موزه‌داران برتر در تالار موزه ملی تقدیر شد.

در این مراسم که با هفتادمین سالگرد ایکوم جهانی همراه بود، هانس مارتین هینس ریاست ایکوم جهانی، سید محمد بهشتی، رئیس پژوهشگاه میراث فرهنگی، عیسی علیزاده رئیس زیباسازی شهرداری تهران و موزه‌داران کشور حضور داشتند.

عکس روز

کیک ۱۸ متری در جشن یادمان ولادت حضرت رقیه(س) و امام سجاد(ع) در فامنین- هیأت محبین الرقیه(س)

عکس: رضا ملکی

سینـما

سینما

- قدس ۱ .....ابد و یک روز
- قدس ۲ .....کفشهایم کو
- سینما کانون.....من سالوادور نیستم-۵۰ کیلو آلبالو
- فلسطین ۱ .....من سالوادور نیستم
- فلسطین ۲ .....۵۰ کیلو آلبالو
- کبودراهنگ.....بادیگارد
- بهمن ملایر.....۵۰ کیلو آلبالو
- آزادی تویسرکان .....۵۰ کیلو آلبالو