پیام تاریخ، تمدن و فرهنگ مادستان
|ISNN: 2322-4665|

روزنامه همدان پیام

www.HamedanPayam.com

دوشنبه ● ۲۹ شهریورماه ۱۳۹۵ ● ۱۷ ذی‌الحجه ۱۴۳۷ ● ۱۹ سپتامبر ۲۰۱۶
سال دوازدهم ● شماره ۲۷۳۶ ● ۸ صفحه روزنامه + نیازمندی‌ها ● ۵۰۰ تومان

خبر

سپاه حافظ امنیت داخلی و خارجی باشد
۲ <آ

خبر
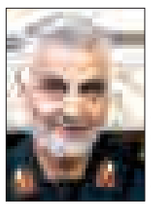
سردار سلیمانی میهمان‌ملایری‌ها می‌شود
۲ <آ

اقتصاد
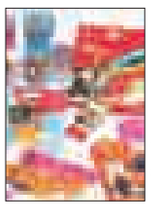
یک کیف مدرسه چقدر می‌ارزد؟
۶ <آ

ورزش
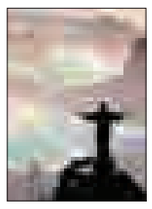
رسیدن به المپیک ۲۰۲۰ رویا نیست
۷ <آ

نیمی از ایرانی‌ها تابستان در خانه ماندند
۸ <آ

کانال خبری همدان‌پیام در تلگرام | telegram.me/hamedapayam
کانال نیازمندی‌های روزنامه در تلگرام telegram.me/bazarehamedan

برگزاری انتخابات با ۳ اصل اساسی

■ قائم‌مقام وزیر کشور در همدان: انتخابات سال ۹۶ را با ۳ اصل رأی حق الناس است، اجرای قانون و بی‌طرفی برگزار می‌کنیم

۲ <آ

بی‌نظارتی شوراها را بی‌انگیزه کرده است

شورای نهاوند هیأت رئیسه ندارد

۳ <آ

این مرد پیاده آمد

■ جهانگرد پیاده ۲۰ روز میهمان همدانی‌هاست

■ دانیال ایران را قدم به قدم می‌گردد

جهانگرد پیاده، عزمش را جزم کرده است تا با پایان دادن به ایران‌گردی سفرنامه‌ای را جمع‌آوری کند که به واسطه آن داشته‌های ایران را ایران و جهان بهتر و بیشتر بشناسند. در حالی که سفر به ۷ استان را پشت سر گذاشته است در روزهای پایانی شهریور ماه وارد همدان می‌شود...

۸ <آ

غدیر عیدی برای اثبات پشتوانه‌های دینی

۵ <آ

یادداشت روز

جنگ نور و ظلمت همیشه هست

اوج خروش مردم به پا خاسته ایران با رهبری امام خمینی(ره) علیه رژیم پوسیده شاهنشاهی در سال ۱۳۵۷ استکبار جهانی به سرکردگی آمریکا را به این فکر وا داشت تا نقشه جدیدی برای سلطه ظالمانه خود در این منطقه حساس و گلوگاه خاورمیانه طراحی کند. شراره‌های جنگ به واسطه رژیم بعثی حاکم بر عراق علیه مردم ایران در کشاکش واقعه انقلاب اسلامی از سوی آمریکا و متحدان منطقه‌ای و جهانی‌اش برافروخته شد و چه عنصر جنگ‌طلبی بهتر ...

۲ <آ

یادداشت

پول بگیر و پادشاهی کن!

کمتر بازیکنی را در کشور می‌توان یافت که حتی بالای نیم میلیارد بیرزد! بماند که میزان سرویسی که آنها ارائه می‌دهند، گاه به نصف پولی هم که می‌گیرند، نمی‌رسد!تعیین سقف یک میلیارد تومان برای قرارداد فوتبالیست‌های حرفه‌ای کشورمان که اواسط تیرماه ۹۴ تحقق یافت، اقدام بایسته‌ای از سوی مسئولان امر بود اما رویدادی کافی برای مهار قیمت‌ها و حل مشکل به نظر نمی‌رسید. در ادوار اخیر و پس از وضع هر یک از این قوانین دیده‌ایم که چطور سران باشگاه‌ها و بازیکنان "بیشترخواه" راه‌هایی برای دور زدن قانون و...

۷ <آ

اقتصاد مقاومتی، اقدام و عمل

عرضه لوازم التحریر و دفاتر مدرسه

با نرخ تعاونی

تولید استان

چاپخانه پیام رسانه اولین تولید کننده دفاتر مدرسه در غرب کشور

«هر روز افتتاح یک شعبه تعاونی»

تعاونی‌ها
شعبه شماره ۱: همدان، خیابان بوعلی، سرپل بخجال، فروشگاه تعاونی مصرف فرهنگیان
شعبه شماره ۲: بهار، خیابان ۱۷ شهریور، جنب پست بانک، فروشگاه اتحادیه تعاون روستایی
شعبه شماره ۳: رزن، میدان امام، فروشگاه اتحادیه تعاون روستایی
شعبه شماره ۴: قروه، فروشگاه اتحادیه تعاون روستایی
شعبه شماره ۵: ملایر، فروشگاه اتحادیه تعاون روستایی

فروشگاه‌ها
شعبه شماره ۱: همدان، خیابان گلزار، روبروی باشگاه نیروی انتظامی، لوازم التحریر گلزار
شعبه شماره ۲: همدان، خیابان بوعلی، فروشگاه ۲۱۰۰
شعبه شماره ۳: همدان، خیابان شریعتی، بالاتر از پاساژ امیر کبیر، مرکز فرهنگی پژوهشی حکمت

دفاتر با کیفیت (جلد گلاسه ۲۰۰ گرم، کاغذ تحریر ۷۰ گرمی)

۴۰ برگ ۷۸۰ تومان	۶۰ برگ ۱۲۰۰ تومان
۸۰ برگ ۱۴۵۰ تومان	۱۰۰ برگ ۱۸۰۰ تومان

تماس با: پیام رسانه چاپخانه پیام رسانه و روزنامه همدان پیام

عید سعید غدیر خم بر مسلمین جهان مبارک باد

روابط عمومی شرکت توزیع نیروی برق استان همدان

نوبت دوم

آگهی مناقصه عمومی یک مرحله ای

شرکت شهرک‌های صنعتی استان همدان در نظر دارد پروژه‌های مندرج در جدول زیر را از طریق مناقصه عمومی یک مرحله‌ای به پیمانکاران واجد صلاحیت و دارای رتبه بندی از معاونت نظارت راهبردی رئیس جمهور واگذار نماید. لذا از پیمانکاران واجد شرایط دعوت به عمل می‌آید از تاریخ درج آگهی نوبت دوم به مدت ۳ روز کاری برای خرید اسناد مناقصه به آدرس این شرکت واقع در همدان خیابان جهاد روبروی خیابان آزاد پلاک ۱۳۷ مراجعه نمایند.
(تاریخ درج آگهی نوبت دوم ۹۵/۶/۲۹ می‌باشد.)

نام پروژه	برآورد اولیه (میلیون ریال)	محل تأمین اعتبار	مدت پیمان (ماه)	مبلغ فروش اسناد- بانک ملت (ریال)	رشته و پایه مورد نیاز	فهارس بهای پایه برآورد اولیه	مبلغ تضمین شرکت در مناقصه (ریال)	شماره حساب برای واریز سپرده شرکت در مناقصه (بانک ملت)	نوع مناقصه
عملیات زیرسازی و آسفالت و لکه‌گیری تعدادی از معابر، اجرای رمپ ورودی و خروجی شهرک‌ها و لواحی صنعتی بوعلی، تویسرکان ۱ و فرسفج	۴/۷۷۳	عمرانی و غیرعمرانی	۰۶	۵۰۰/۰۰۰	رتبه ۵ راه و ابنیه	راه و باند و فرودگاه سال ۱۳۹۵ و ترمیم و بازسازی نوار حفاری در معابر شهری	۲۴۰/۰۰۰/۰۰۰	۵۵۶۸۵۲۱۵۰۱	یک مرحله‌ای
بهره‌برداری از تصفیه‌خانه فاضلاب ناحیه صنعتی سامن	۹۸۳	عمرانی و غیرعمرانی	۱۲	۵۰۰/۰۰۰	رتبه ۵ آب و بهره‌برداری و نگهداری از تأسیسات آب و فاضلاب	مقطوع	۵۰/۰۰۰/۰۰۰	۵۵۶۸۵۲۱۵۰۱	یک مرحله ای

خلاصه شرایط شرکت در مناقصه
۱-نوع تضمین شرکت در مناقصه: به استثناء تضمین‌های معتبر موضوع آیین‌نامه تضمین برای معاملات دولتی، هیچگونه سند و اوراق دیگری از قبیل چک عادی و بین بانکی و سفته و... بابت سپرده شرکت در مناقصه مورد قبول نمی‌باشد و در صورت عدم رعایت، پیشنهاد رد می شود.
۲-ارائه فیش بانکی و معرفی‌نامه کتبی بابت خرید اسناد مناقصه واریز شده به حساب جاری جام شماره ۵۵۶۸۵۲۱۰۶۳ بانک ملت.
۳-پیشنهاد دهندگان می‌بایست دارای رتبه‌بندی و صلاحیت فنی و توان مالی و امکانات و ماشین‌آلات لازم و سابقه در اجرای پروژه‌های زیربنایی مرتبط باشند و مدارک و مستندات مربوطه را به اسناد مناقصه منضم نمایند. (آخرین مهلت تحویل پاکات به دبیرخانه شرکت تا ساعت ۱۴ روز سه‌شنبه مورخه ۱۳۹۵/۷/۱۳ می‌باشد).
۴-ارائه کد اقتصادی و همچنین کدکاربری پایگاه ملی مناقصات کشوری به آدرس http://iets.mporg.ir و شناسه ملی و کدپستی برای کلیه پیمانکاران الزامی است.
۵-حضور شرکت کنندگان در جلسه بازگشایی پاکات مناقصه با ارائه معرفینامه کتبی آزاد است. (جلسه بازگشایی پاکات مناقصه روز چهارشنبه مورخ ۹۵/۷/۱۴ ساعت ۱۰ صبح)
۶-سایر شرایط در اسناد مناقصه درج گردیده است.
۷-برای کسب اطلاعات بیشتر با تلفن‌های ۸-۳۸۲۳۵۸۰۶-۰۸۱ امور اجرایی یا مالی تماس حاصل فرمایید.

شرکت شهرک‌های صنعتی استان همدان

پیام تاریخ، تمدن و فرهنگ مادستان
The Message Of Madestan's History & Civilization & Culture
روزنامه همدان پیام
۲
دوشنبه ● ۲۹ شهریورماه ۱۳۹۵ ● شماره ۲۷۳۶
خبر
khabar@hamedanpayam.com

اجرای برنامه‌های متنوع فرهنگی در سالگرد شهادت سردار همدانی

معاون فرهنگی و هنری اداره‌کل فرهنگ و ارشاد اسلامی استان همدان گفت: مراسم سالروز شهادت سردار همدانی با فعالیت جشنواره‌ها و نمایشگاه‌های مختلف برگزار می‌شود.
به گزارش ایسنا، مجید فروتن در کمیته فرهنگی هنری ستاد برگزاری نخستین سالگرد سردار شهید حاج حسین همدانی، با گرامیداشت یاد و خاطره این شهید بیان کرد: ستاد برپایی سالگرد شهادت شهید حاج حسین همدانی با معرفی ٦ کمیته تشکیل شد که یکی از آنها کمیته فرهنگی هنری است.وی افزود: مسئولیت کمیته حوزه فرهنگ و هنر اداره‌کل ارشاد همدان و دبیر کمیته بسیج هنرمندان هستند و دستگاه‌های آموزشی و هنری و فرهنگی زیرمجموعه‌های این کمیته هستند. معاون فرهنگی و هنری اداره‌کل فرهنگ و ارشاد اسلامی استان همدان با بیان اینکه زمان برپایی این مراسم ۱۵ مهرماه است، گفت: همزمان با دیگر نقاط کشور در این تاریخ مراسم و برنامه‌هایی برای نخستین سالگرد شهادت این شهید والامقام برگزار می‌شود. وی افزود: ویژه‌نامه‌ای به مناسبت این روز توسط یکی از مطبوعات استان در حال تدوین است که در طی برنامه‌ها توزیع می‌شود.
وی به برگزاری نمایشگاه عکس تشییع شهید همدانی اشاره و بیان کرد: روز ۱۵ مهرماه که مراسم اصلی سالروز برپا می‌شود، عصر شعری با محوریت فرهنگ شهادت و ایثار برگزار می‌شود.
فروتن افزود: برنامه اصلی روز ۱۵ مهر ماه با حضور شخصیت‌های کشوری و لشکری در حسینیه امام(ره) برپا خواهد بود.
وی گفت: خاطره‌گویی، استفاده از ظرفیت محرم و هیأت‌های مذهبی نیز در سرفصل برنامه‌های این روز قرار دارد و با توجه به تقارن هفته دفاع مقدس و بازگشایی مدارس تلاش شده از ظرفیت مدارس برای تبیین موقعیت مدافعین حرم نیز استفاده شود.

برگزاری انتخابات با ۳ اصل اساسی

▪ قائم‌مقام وزیر کشور در همدان: انتخابات سال ۹۶ را با ۳ اصل رأی حق الناس است، اجرای قانون و بی‌طرفی برگزار می‌کنیم

▪ تنها ۹ نشست از هزاران نشست انتخاباتی سال ۹۴ به هم خورد

مدیران نباید سرگرم حاشیه‌های فرصت‌سوز شوند؛ این پررنگ‌ترین توصیه و تأکید سخنان قائم مقام وزیر کشور به عنوان میهمان و سخنران ویژه شورای اداری استان همدان بود. محمدحسن مقیمی در این شورا که با حضور مدیران اجرایی استان برپا شد بر تحقق اقتصاد مقاومتی و اهداف سند چشم‌انداز أکید کرد و بازسازی پس از جنگ را الگویی برای تلاش مدیران کنونی عنوان کرد.
وی با بیان اینکه پس از پایان جنگ گزارشی از خسارات وارده بر کشور تهیه شد میزان خسارات بر شهرها و صنایع را هزار میلیارد دلار یاد کرد و گفت: علی‌رغم این آسیب‌ها ما بدون استفاه از کمک خارجی بازسازی را انجام دادیم و دولت‌های بعدی نیز این کار را به پیش بردند.
مقیمی به سند چسم‌انداز ۲۰ ساله اشاره کرد و با تأکید بر اینکه برابر این سند باید در سال ١٤٠٤ حرف نخست را در منطقه بزنیم افزود: مشابه دوران جنگ باید تمام امکانات و تلاش برای تحقق این سند قرار بگیرد.
وی با بیان اینکه دولت تمام تلاش خود را برای اجرای برنامه چشم‌انداز به کار گرفته ولی محدودیت‌هایی نیز دارد، گفت: آنها هیچ وقت نمی‌خواهند در منطقه حرف نخست را بزنیم و همیشه در مقابل این موضوع مقاومت می‌کنند.
قائم‌مقام وزیر کشور با بیان اینکه برابر سند چشم‌انداز باید سالانه ۸ درصد رشد اقتصادی داشته باشیم بیان کرد: در این سال‌ها در تحقق این هدف گاه موفق بوده‌ایم وگاهی ناکام اکنون اما آنچه تکلیف است کار و فعالیت بیشتر است.
مقیمی میزان نزدیکی به اهداف سند چشم‌انداز را ملاک موفقیت دولت‌ها خواند و گفت: هر دولتی به هر اندازه که به سند چشم‌انداز مقید باشد و برای تحقق اهداف آن بکوشد قابل دفاع است.
وی با اشاره به رشد٤/٤ درصدی اقتصاد کشور در سالجاری به فاصله آن تا رشد ۸ درصدی سند چشم‌انداز اشاره کرد و گفت که برای فاصله باقی مانده باید تلاش بیشتری کرد.
رئیس ستاد انتخابات کشور همچنین رشد منفی ٦/۸ درصدی اقتصاد کشور در هنگام تحویل دولت را یادآور شد و تأکید کرد که اکنون علاوه بر جبران کسری درصد رشد اقتصادی باید عقب‌ماندگی‌های حاصل از گذشته را نیز جبران کنیم که این بسیار سخت‌تر است.
مقیمی تحقق رشد اقتصادی پیش‌بینی شده در سند چشم‌انداز را نیازمند سرمایه‌گذاری داخلی و خارجی در کشور دانست و افزود: دولت با عمل به تکلیف خود در انعقاد برجام قسمتی از موانع را از سر راه برداشت اکنون این به ما بر می‌گردد که تا چقدر از فرصت‌های حاصل از برجام بهره ببریم.
وی در بیان شرایط سخت کشور پیش از برجام این را گفت که پیش از برجام در انتخاب مشتری نفت تعیین قیمت مقدار فروش و نوع خرید اختیاری نداشتیم و بدترین نوع خرید و فروش را داشتیم.
مقیمی گفت: امروز اما نفت تا ۲/۵ میلیون بشکه صادر می‌شود آن هم به هر قیمت و به هر کشوری که بخواهیم می‌فروشیم و در آنسو هر کالایی نیز بخواهیم می‌خریم.
وی به مدیران دولتی تأکید کرد که همه وقت و توانشان پس از برجام باید صرف جذب سرمایه‌گذاری شود تا بتوان رشد ۸ درصدی اقتصادی را رقم زد.

قائم مقام وزیر کشور به مدیران استانی توصیه کرد که برای زمینه‌سازی از حضور کارآفرینان و سرمایه‌گذاران در استان استقبال کرده و امنیت آنها را فراهم کنند و به آنها بها داده و امنیت‌شان برقرار شود تا سبب رشد ۸ درصدی شود.
مقیمی با نهی مدیران از پرداختن به حرف و حدیث‌های حاشیه‌ای و جانبی گفت: در گذشته این گونه حرف‌ها زده شده که رشد اقتصادی به منفی ٦/۸ درصد رسید. باید حرفی زد و کاری کرد که از آن اشتغال بیرون بیاید و درآمد مردم بالا برود و لازمه این کار سرمایه‌گذاری است.
موضوع دیگری که قائم مقام وزیر کشور در همدان به آن پرداخت اقتصاد مقاومتی بود. وی با بیان اینکه اقتصاد مقاومتی باید در کشور به شکل یک گفتمان درآید این موضوع را محور کار مدیران ارشد دولت از جمله معاون اول رئیس‌جمهور عنوان کرد و گفت که ۵۰ درصد وقت جهانگیری امروز صرف تحقق برنامه‌های اقتصاد مقاومتی می‌شود. مقیمی تفویض ۱۰۰ اختیار از سوی دولت به دستگاه‌ها در استان‌ها را یکی از اقدامات مؤثر برای تحقق اقتصاد مقاومتی دانست و گفت: دولت برای تمامی استان‌ها یک وزیر یا معاون رئیس‌جمهور را به عنوان پشتیبان معرفی کرده است که این هم از اقدامات مهم دولت بوده است.
موضوع دیگری که قائم مقام وزیر کشور مورد اشاره قرار داد آسیب‌های اجتماعی بود. وی با بیان اینکه وزارت کشور از ابتدای دولت یازدهم در پی تهیه گزارشی از وضعیت آسیب‌های اجتماعی افتاد بیان کرد: طلاق، مواد مخدر، مباحث اخلاقی و حاشیه‌نشینی محورهای مبحث مبارزه با آسیب‌های اجماعی هستند که در اکثر شهرستان‌ها مصداق دارد. وی از شکل‌گیری سازمانی برای مبحث آسیب‌های اجتماعی در کشور خبر داد و افزود: اقدامات اثرگذاری باید توسط دستگاه‌ها انجام شود تا شاهد رشد منفی این آسیب‌های اجتماعی باشیم.
موضوع پایانی سخنان قائم مقام وزیر کشور در همدان برگزاری انتخابات سال همکاری کنند، چرا که ما در این انتخابات بی‌طرف عمل کرده و رأی مردم را حق‌الناس می‌دانیم.
استاندار همدان نیز در این شورا با تأکید بر رعایت امانتداری و بی‌طرفی در سال انتخابات به مدیران استان تاکید کرد که از هیچ تخلف مالی و اخلاقی گذشت نمی‌کند.
محمدناصر نیکبخت با بیان اینکه تخریب دولت تاکنون نتیجه عکس داده گفت: مدیران و فرمانداران در بیان عملکرد و اقدامات دولت نباید به تبلیغات هفته دولت اکتفا کنند و باید در نهایت امانتداری کارهای انجام شده را بدون اغراق به مردم روستاها و بخش‌ها اطلاع دهند.
وی با اشاره به سختی کار در ابتدای راه دولت یازدهم بیان کرد: در سال اول دولت با وجود فشار بالای تحریم‌ها، ٤٠٠ هزار میلیارد تومان پروژه بر زمین مانده، واحدهای تعطیل شده و تورم سرسام‌آور عده‌ای می‌گفتند که دولت یک سال بیشتر دوام نمی‌آورد چرا که می‌دانستند چه تحویل دادند.
نیکبخت با اشاره به اقدامات دولت در عرصه داخلی گفت: اینکه گفته می‌شود دولت فقط به دیپلماسی چسبید ظلم به دولت است چرا که کاهش تورم، افزایش رشد اقتصادی و اجرای طرح تحول نظام سلامت در شرایط بی‌پولی نمونه‌هایی از توجه به مسائل داخلی است.
این نماینده مجلس در ادامه با اشاره به اینکه دروازه‌های کشور به روی تمام دولت‌ها باز شده و تمامی دولت‌ها که روزی درصدد تضعیف ایران بودند حال به دنبال برقراری ارتباط هستند، بیان کرد: دولت یازدهم توانست تورم را از ٤٠ درصد به زیر ۱۰ درصد برساند که هر یک درصد کاهش تورم سبب ایجاد ۱۰۰ هزار رشته شغلی شد.
لطفی با بیان اینکه نمایندگان برای کمک به دولت از هیچ کوششی فروگذار نخواهند بود، گفت: مجلس به دولت اجازه داد که ۸ هزار میلیارد تومان از محل فروش اوراق قرضه صرف پرداخت پول گندم کشاورزان و طرح تحول سلامت کند و ۵ هزار میلیارد تومان از روسیه قرض بگیرد.

زیان دنباله‌دار تصمیمات دولت گذشته

قائم مقام و معاون سیاسی وزیر کشور افزود: برای پاک کردن آثار منفی تصمیم‌های فردی دولت گذشته بویژه در حوزه اقتصاد سال‌ها زمان لازم است.
محمد حسین مقیمی در همایش فرماندارن و بخشداران استان همدان بیان کرد: باید بدانیم که در گذشته چه کارهای اشتباهی صورت گرفته و آن را در زمان حال و آینده تکرار نکرد.
وی افزود: چنانچه آثار تصمیم‌های فردی را ندانیم به طور حتم هر اقدام و فعالیتی که صورت بگیرد پیامدهای منفی زیادی برای کشور خواهد داشت.
مقیمی گفت: هر جامعه برای اداره مناسب کشور نیاز به قانون دارد و تنها جوامعی که خود را با قانون و مقررات وفق می‌دهند به توسعه پایدار دست می‌یابد.
قائم مقام وزیر کشور بیان کرد: چنانچه در جامعه‌ای با وجود قانون فردی عنوان کند هر آنچه من می‌گویم باید عملی شود آن جامعه به توسعه دست نمی‌یابد.
مقیمی گفت: اصرار بر اجرای آیین‌نامه‌هایی که منطبق با قوانین مصوب مجلس نیست رهاوردی جز مشکلات کنونی که هم اینک جامعه با آن درگیر است، ندارد.
وی بیان کرد: بسیاری از آیین‌نامه‌های تصویب شده در دولت گذشته به علت منطبق نبودن با روح قانون توسط هیأت انطباق مصوبات دولت با قانون باطل شد.
معاون سیاسی وزیر کشور افزود: علت بسیاری از مشکلات کنونی جامعه اجرایی نشدن مصوبات مجلس توسط دولت است چون با وجود تصویب قانونی در مجلس ولی حین اجرا موضوع دیگری اجرایی شد.
وی بیان کرد: گرفتاری‌های کنونی جامعه به علت بی‌توجهی و اجرایی نکردن قوانین ایجاد شده است چون بسیاری از آیین نامه‌های اجرایی در دولت گذشته مخالف روح قانون بود. معاون سیاسی وزیر کشور با تأکید بر ضرورت آنالیز تصمیم‌های اتخاذ شده در دولت گذشته گفت: این دولت دنبال سیاه‌نمایی نیست در حالیکه وقتی از گذشته سخن به میان می‌آوریم می‌گویند سیاه نمایی می‌کنید.
قائم‌مقام وزیر کشور افزود: این دولت کشور را با تورم همراه با رکود تحویل گرفت ولی تورم را مهار کرده و نرخ بیکاری را نیز کاهش داد.

حفاظت از محیط زیست با مشارکت محلی‌ها کلید خورد

مدیرکل حفاظت محیط زیست استان همدان از آغاز اجرای پروژه توانافزایی و ظرفیت‌سازی جوامع محلی حاشیه مناطق حفاظت شده استان با همکاری سازمان‌های مردم نهاد محیط زیستی خبر داد.
به گزارش روابط عمومی اداره کل حفاظت محیط زیست استان همدان، محمدرضا محمدی در این‌باره گفت: امسال پروژه توان‌افزایی و ظرفیت‌سازی جوامع محلی حاشیه مناطق حفاظت شده استان همدان، با سمن‌ها آغاز شد که یکی از آنها در حاشیه منطقه حفاظت شده خانگرمز است که در خلال ارتباطاتی که با جوامع محلی گرفته شد و جلسات متعددی که تشکیل شد به این نتیجه رسیدیم مادامی که نتوانیم مشارکت دستگاه‌های مختلف را در حل مسائل معیشتی و اقتصادی روستاها انجام دهیم صرف دعوت به مشارکت به نتیجه‌ای منتهی نمی‌شود.
وی بیان کرد: بر این اساس هم در راستای جلب مشارکت‌های محلی برای حفظ منطقه و هم کمک به حل مشکلات روستاها ساز و کاری در پیش گرفته‌ایم که به عنوان نخستین اقدام نشستی در روز پنجشنبه یکم مهر ماه، برگزار می‌شود تا با توجه و اجرا کردن رویکرد جدید حفاظت محیط زیست، زمینه‌های همراهی دستگاه‌های اجرایی مثل بنیاد مسکن، آب و فاضلاب روستایی، جهاد کشاورزی، دامپزشکی و ... برای حل مشکلات روستاها جلب و همزمان با آن با هماهنگی سازمان میراث فرهنگی و دفتر امور روستایی استانداری اقداماتی برای تقویت اقتصاد روستایی و حل مشکلات معیشتی مردم بدون اتکا به منابعی مانند آب و خاک برای حفظ محیط زیست انجام دهیم.

یادداشت روز

جنگ نور و ظلمت همیشه هست

» مهدی ناصرنژاد

اوج خروش مردم به پا خاسته ایران با رهبری امام خمینی(ره) علیه رژیم پوسیده شاهنشاهی در سال ۱۳۵۷ استکبار جهانی به سرکردگی آمریکا را به این فکر وا داشت تا نقشه جدیدی برای سلطه ظالمانه خود در این منطقه حساس و گلوگاه خاورمیانه طراحی کند. شراره‌های جنگ به واسطه رژیم بعثی حاکم بر عراق علیه مردم ایران در کشاکش واقعه انقلاب اسلامی از سوی آمریکا و متحدان منطقه‌ای و جهانی‌اش برافروخته شد و چه عنصر جنگ‌طلبی بهتر از رژیم بعث عراق و در رأس آن صدام حسین که ماشه تفنگ جنگی خانمانسوز را با همسایه دیرینه و مسلمان خود بچکاند.
شاید به این وسیله آثار انقلاب بزرگ و تأثیرگذار منطقه در ویرانه‌های ناشی از آتش جنگ نابرابر در ایران اسلامی برای همیشه محو شود. هیچ گریزی نبود؛ چراکه جنگ تحمیلی در سرنوشت مردمی تازه انقلاب کرده و استقلال‌طلب و آزاده رقم خورده و باید تکه‌های سردرگم کلاف این نقشه شوم در پازل تغییرات منطقه‌ای استکبار آمریکایی و هم‌پیمانانش چیده شود.
از سویی دیگر اعتبار و مفهوم استقلال و آزادی انقلاب اسلامی در گروی ایستادگی و مقاومت برابر هجوم ناجوانمردانه دشمنان از برون مرزها و دفاع از جان و ناموس و شرف و تمامیت کشوری سربلند و کهن بود.
امام خمینی(ره) و سپاهیان و نظامیان غیرتمند و شرافتمند ایران اسلامی در برابر هجوم هوایی و زمینی ارتش تا دندان مسلح عراق به مرزهای زمینی و نقاط استراتژیک داخل کشور در ۳۱ مهرماه سال ۱۳۵۹ حتی یک لحظه درنگ نکرده و شجاعانه فرمان مقابله و از کار انداختن ماشین جنگ دشمن توسط فرمانده کل قوا صادر شد. اما این جنگ ناخواسته فقط اتفاق رویارویی دو کشور مسلمان و همسایه نبود، بلکه آتش خشم و دسیسه مشتی دشمنان آمریکانشین و اروپانشین و عرب‌نشین بود که بنا داشتند امواج انقلاب اسلامی و بخش‌هایی از نقشه کشوری کهن و سربلند به نام ایران جاودان و خلیج همیشه فارس را به سود خود تغییر دهند و چه خواب و سرمایه سنگینی از سر گذرانده و تدارک دیده بودند.
این جنگ ۸ سال به طول انجامید و غیرت و حمیت مردان و زنان ایرانی از هر کیش و مرام را به جوش آورد و به تاریخ دفاع مقدس روز به روز ورق جدیدی از حماسه و ایستادگی و پیروزی افزوده شد.
جنگ تحمیلی دشمنان قسم‌خورده ایران و دفاع مقدس مردمان حماسه‌ساز این سرزمین در هر صحنه از ایثار و خودگذشتگی و در هر لحظه از شهادت و طلوع عشق و مقاومت، یک بسیجی و یک مولود شرف و افتخار به مردم ایران هدیه داد و فرهنگ بسیج و بسیجی در این آب و خاک، رنگ و وجود ماندگار به خود گرفت.
جنگ تحمیلی اثرات مخرب و زیانباری بر کشور ما و قشرهای مردم فداکار ایرانی وارد ساخت، اما این جنگ به آن دسته از جهانیان خام و خوابیده و راحت‌طلب آموخت که انفجار بمب و حرکت تانک و به صدا درآوردن شیون تفنگ علیه هر کشور و ملت ممکن است، ولیکن اراده و خواست و عشق هیچ ملتی به دین و وطن و فرهنگ آن را نمی‌توان از درجه اعتبار ساقط کرده و از آنان گرفت. جنگ می‌تواند باعث شناخت بهتر و کامل‌تر از دشمنان آشکار و پنهان و اراده‌ای مصمم‌تر برای ساختن کشوری آباد و آزاد باشد.
بسیاری از داشته‌های اقتصادی و توان علمی مردم مسلمان ایران در واقعه ۸ سال جنگ تحمیلی ویران شد و مُرد اما توانمندی و علوم کامل و جدیدی در این جنگ در ذهن خلاق و توانمند مردم ایران شکل گرفت که می‌تواند پایه‌های اقتصادی و علمی این کشور را برای دهه‌های آینده تثبیت کند. مگر تحریم اقتصادی ایران از کجا به وجود آمد!؟ غیر از اینکه این حربه غیرانسانی و ناجوانمردانه دشمنان ایران و اسلام در همان ادامه نقشه جنگ تحمیلی بوده و هست! شاید اگر چنین تحریم و حیله‌ای نبود، هم‌اینک تمام منابع و سرمایه‌های ملی کشورمان در قبال کشتی، کشتی کالای مصرفی و وابستگی‌ساز به انتها رسیده و سرنوشت جور دیگری و به ضرر نسل‌های آینده این مرزوبوم رقم می‌خورد. ۸ سال دفاع مقدس برابر کینه و خشم و آتش جنگ دشمنان برای ایران و ایرانی بسیار گران تمام شد، اما بسترهای تازه‌ای برای رشد و پیشرفت و استقلال و رهایی از وابستگی پیش روی ما قرار گرفت. ۲۸ سال از واقعه جنگ روی در روی دشمنان نقابدار و بی‌نقاب علیه مردم ایران گذشت، از آن جنگ آثار زیادی باقی است و به نظر می‌آید جنگ نور علیه ظلمت و ستیز حق و باطل هرگز تمامی ندارد.

سردار سلیمانی میهمان ملایری‌ها می‌شود

فرمانده سپاه قدس ایران میهمان ویژه یادواره هزار و ۱۰۰ شهید والامقام شهرستان ملایر خواهد بود.
مسئول ستاد مردمی یادواره هزار و ۱۰۰ شهید شهرستان ملایر در گفت‌وگو با ایرنا، با بیان این مطلب گفت: یادواره سرداران، امیران، فرماندهان و هزار و ۱۰۰ شهید شهرستان ملایر اول مهرماه امسال با سخنرانی ویژه سردار سلیمانی برگزار می‌شود.
به گفته محمد فتحی در این یادواره که در سالن ۳ هزار نفری الغدیر ملایر برگزار می‌شود، مداح صادق آهنگران نیز حضور دارد.
وی به حضور سرداران و فرماندهان لشگری و کشوری در یادواره هزار و ۱۰۰ شهید شهرستان اشاره کرد و گفت: مسئولان ارشد استان و شهرستان، نمایندگان مجلس شورای اسلامی، خانواده‌های معظم شهدا و ایثارگران و جانبازان و اقشار مختلف مردم میهمان این یادواره خواهند بود.

shenide@hamedanpayam.com

شنیده‌ها

۱- استاندار همدان از دروغ‌پردازی برخی شبکه‌های اینترنتی گلایه کرده است. گویا نیکبخت به مدیران گفته است، اطلاع‌رسانی از عملکرد داشته باشید، زیرا تخریب می‌شوید پس بهتر است با اطلاع‌رسانی اثر تخریب‌ها را خنثی کنید. گفتنی است این گلایه نیکبخت به نحوه بازتاب اعتراض وی به هماهنگ نشدن انتصاب رئیس دانشگاه علمی و کاربردی، با استانداری، در برخی شبکه‌های تلگرامی است.
۲- صادرات گوجه فرنگی به عراق آغاز شده است. گویا صادرات خام این محصول به نفع استان نیست. گفتنی است اکنون از برخی استان‌های همجوار روزانه تا ۲ هزار تن گوجه فرنگی به عراق و کشورهای منطقه صادر می‌شود.
۳- تغییر استاندار اصفهان منتفی شده است. گویا مخالفت رئیس حوزه علمیه اصفهان با این تغییر دلیل این موضوع است. گفتنی است رئیس دفتر رئیس‌جمهور به تازگی دیداری با آیت‌ا... مظاهری داشت.
٤- استان، رقابت در مسکو را به قزوین باخته است. گویا قزوینی‌ها توانسته‌اند دفتر صادرات خوشه فرآوری محصولات انگور تاکستان را همزمان با اختتامیه نمایشگاه بین‌المللی مواد غذایی در مسکو راه‌اندازی کنند. گفتنی است بیست و پنجمین نمایشگاه صنعت غذایی مسکو هفته گذشته با حضور هزار و ۵۰۰ شرکت از کشورهای مختلف برگزار شد.
۵- دستگاه‌های استان در تعیین هدیه عید غدیر به مردم عقب هستند. گویا در استانی در روز عید سعید غدیر خم، تمامی تماس‌های بین خطوط تلفن ثابت درون و برون استانی در این استان به مدت ٢٤ ساعت رایگان است. گفتنی است طرح یاد شده با هدف بزرگداشت عید غدیر و فرهنگ‌سازی در زمینه استفاده از تلفن ثابت صورت می‌گیرد.

خبر

رهبر انقلاب در دیدار فرماندهان سپاه پاسداران:

سپاه حافظ امنیت داخلی و خارجی باشد

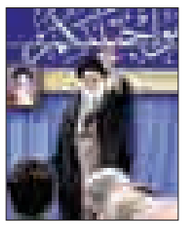

رهبر معظم انقلاب اسلامی در دیدار شرکت‌کنندگان در همایش سراسری فرماندهان سپاه پاسداران انقلاب اسلامی، سپاه را «سنگر مستحکم انقلاب» و «عنصر شاخص دفاع از امنیت داخلی و خارجی و هویت برجسته و ممتاز و مورد نیاز برای پیشرفت کشور و حرکت به سوی آرمان‌ها» دانستند .
حضرت آیت‌ا... خامنه‌ای با تأکید بر اینکه دفاع از امنیت داخل و خارج از مرزها یکی از وظایف اساسی سپاه پاسداران است، بیان کردند: سپاه علاوه بر حفظ امنیت و مسائل دفاعی، در عرصه‌های دیگری همچون سازندگی، عمران، خدمت‌رسانی به محرومان، مسائل فرهنگی و هنری و تولید فکر انقلابی، نقش‌آفرین و تأثیرگذار است که این اقدامات باید ادامه یابند و به اطلاع مردم و افکار عمومی نیز رسانده شوند.
ایشان، «امنیت» را موضوعی بسیار مهم و زمینه‌ساز پیشرفت معنوی و مادی جامعه خواندند و گفتند: از جمله وظایف سپاه، تأمین امنیت داخلی و خارجی است و اگر امنیت خارجی وجود نداشته باشد، و در خارج از مرزها جلوی دشمن گرفته نشود، امنیت داخلی هم از بین خواهد رفت.
رهبر انقلاب اسلامی همچنین با اشاره به برخی اظهارنظرهای اخیر مبنی بر اینکه علت پیشرفت برخی کشورها، جمع‌آوری سازمان‌های نظامی آنها بوده است، تأکید کردند: باور این سخنان از کسانی که به آنها نسبت داده شده، بسیار سخت است، اما اگر چنین سخنانی واقعاً بیان شده باشد، حرف غلطی است.ایشان به یکی دیگر از تحریف‌ها در خصوص اجزای قدرت نرم نظام اسلامی اشاره کردند و گفتند: یکی از عناصر قدرت نرم جمهوری اسلامی ایران، «بی‌اعتمادی مطلق به قدرت‌های سلطه‌گر جهانی» است که امروز مظهر آن آمریکاست.
حضرت آیت‌ا... خامنه‌ای با تأکید بر لزوم گسترش بی‌اعتمادی مطلق به امریکا، افزودند: متأسفانه برخی‌ها حاضر نیستند این بی‌اعتمادی را قبول کنند و اگرچه به زبان می‌گویند آمریکا دشمن است اما احساس واقعی بی‌اعتمادی به امریکا، در آنها وجود ندارد.
ایشان بیان کردند: هنگامی که در انسان احساس دشمنی و بی‌اعتمادی واقعی به طرف مقابل وجود داشته باشد، در مذاکرات و دیدارها، الزامات آن را رعایت می‌کند و به گفته‌های طرف مقابل مطلقاً اعتماد نخواهد کرد.
حضرت آیت ا... خامنه ای با اشاره به ترفندهای مذاکراتی امریکایی‌ها و دشمنی‌های آشکار آنها که نمونه‌هایی از آن در مذاکرات هسته‌ای دیده شد، گفتند: عقلانیت اقتضاء می‌کند، نسبت به کسانی که دشمنی خود را آشکار کرده‌اند، بی‌اعتمادی مطلق داشته باشیم.
رهبر انقلاب اسلامی با اشاره به برخی زمزمه‌ها برای مذاکره با امریکا در خصوص مسائل منطقه نیز تأکید کردند: مذاکره با امریکا نه تنها فایده ندارد، بلکه ضرر هم دارد و این موضوع، با استدلال به مسئولان سطوح بالای کشور گفته شده و آنان نیز پاسخی در رد آن نداشتند.
.پیش از سخنان رهبر انقلاب اسلامی، حجت‌الاسلام والمسلمین سعیدی نماینده ولی فقیه در سپاه پاسداران با تبریک دهه امامت و ولایت، رویکرد فرماندهان و مسئولان سپاه و بسیج را تداوم گفتمان امام و رهبری خواند و گفت: سپاه همه ظرفیت‌های خود را برای عمل به وظایف و مأموریت‌ها و برافراشته نگه داشتن پرچم تمدن‌ساز انقلاب اسلامی به‌کار خواهد گرفت.
همچنین جعفری فرمانده کل سپاه در گزارشی گفت: سپاه برای انجام رسالت خود بر حفظ ظرفیت‌های انقلاب اسلامی، گسترش سطح قدرت در جهان اسلام، کمک به تحقق آرمان‌های انقلاب و مبارزه با مظاهر اشرافی‌گری، فساد، تبعیض و وادادگی تمرکز دارد.
جعفری افزود: اساس راهبرد بازدارندگی سپاه، ارتقای معنویت و حفظ روحیه انقلابی در همه سطوح است.

پیام تاریخ، تمدن و فرهنگ مادستان
The Message Of Madestan's History & Civilization & Culture
روزنامه همدان پیام
۳
دوشنبه ● ۲۹ شهریورماه ۱۳۹۵ ● شماره ۲۷۳۶
مادستان
madestan@hamedanpayam.com

بهره‌برداری از نخستین سمن سرای جوانان در ملایر

نخستین سمن سرای جوانان غرب کشور با نام شهدای مدافع حرم با حضور جمعی از مسئولان در اداره ورزش و جوانان ملایر بهره‌برداری شد. به گزارش ایرنا، نماینده مردم ملایر در مجلس شورای اسلامی در آیین بهره‌برداری از ساختمان مرکزی امور جوانان و سازمان‌های مردم نهاد ملایر گفت: برای توسعه شهرستان نیازمند فعالیت سمن‌ها و مشارکت جوانان هستیم که در حوزه‌های مختلف می‌توان از ظرفیت آنها استفاده کرد.

حجت‌الاسلام احد آزادی‌خواه با بیان اینکه سمن‌ها در کاهش آسیب‌های اجتماعی بسیار اثرگذار هستند، بیان کرد: فعالیت سمن‌ها و نقش آنها باید علاوه بر شهر در روستاها و بخش‌های شهرستان هم توسعه پیدا کند. وی خواستار برگزاری دوره‌های آموزشی با مشارکت جوانان در سطح روستاها و بخش‌ها شد و گفت: در حال حاضر که مسئولان شهرستان و امور جوانان به مسائل و مشکلات جوانان بسیار دقت نظر دارند و حرکت بسیار خوبی آغاز شده است که این مسیر باید به درستی ادامه پیدا کند.

معاون استاندار و فرماندار ویژه ملایر هم گفت: با توجه به اینکه فعالیت‌ها و نیازهای امروز بسیار گسترده‌تر شده، تلاش می‌کنیم تا سمن‌ها و سازمان‌های مردم نهاد تقویت شوند. عبدالعظیم رضایی، گشایش سمن‌سرای جوانان ملایر را آغازی خوب برای ورود جوانان با هدف شناسایی سایر نیازهای شهرستان در قالب تشکیل سمن‌ها مطلوب ارزیابی کرد.

رئیس اداره ورزش و جوانان ملایر در ادامه گفت: ۱۲ سمن پیش‌بینی شده که تاکنون برای ۸ سمن مجوز آنها صادر شده است و افرادی که در شهرستان دارای نفوذ و جایگاه هستند، برای عضویت و فعالیت در این سمن‌ها استفاده شده است. مهدی رضایی افزود: اگر نوع فعالیت و هدف سمن‌ها به درستی اطلاع‌رسانی و معرفی شود، با تأمین اعتبارات مالی لازم فاز دوم آن هم راه‌اندازی می‌شود.

بی‌نظارتی شوراها را بی‌انگیزه کرده است

شورای نهاوند هیأت رئیسه ندارد

سال پایانی عمر خدمت شورای شهری‌ها در حال سپری شدن است بنا بر سنت هر ساله شورا اوایل شهریور ماه هیأت رئیسه جدید را انتخاب می‌کنند، گویا این انتخاب امسال در نهاوند مثل برخی شهرهای استان در زمان مشخص خود انجام نشد و با وجود اینکه روزهای پایانی شهریور ماه هم در حال گذار است، این انتخاب گویا هنوز شکل رسمی به قالب نگرفته است.

شهرهایی مثل همدان، بهار و تویسرکان و... انتخاب انجام شد و برخی هم همچون رزن به تکرار ریاست دوره‌های قبلی اکتفا کرد اما از آن سوی ملایر به دلیل تعطیلات تابستانی و نهاوند هم بنا به دلیلی مضاعف‌تر هنوز اجرایی نشده است.

در حالی که انتظار می‌رود سال پایانی این خدمت رنگ تندتری از حرکت را به خود بگیرد گویا در شهرهایی که انتظار می‌رود از جمله نهاوند با آن همه حاشیه این انتخاب هم به حاشیه رفته است.

تأکید مردم بر اتمام طرح‌های نیمه کاره

تقریباً یک ماه پیش بود که قرار بر کلنگ‌زنی برخی پروژه‌های خدماتی فرهنگی در هفته‌های گذشته برای نهاوند از جانب شورای شهری‌ها اعلام شد که با واکنش‌های متعدد شهروندان و افکار عمومی مواجهه شد، با این حساب که وقتی شهرداری ماهانه یک میلیارد حقوق کارکنان خود را پرداخت می‌کند و از طرفی میانگین درآمد آن ۲۰۰ تا ۳۰۰ میلیون تومان است و تخصیص اعتباری هم در سال مالی گذشته نداشته است، با بودجه ۲۳ میلیاردی که تنها جوابگوی حقوق کارکنان است، از طرفی پروژه‌هایی که شورا در نظر دارد اعتبارهای میلیاردی می‌خواهد.

شهروندان و صاحبان افکار عمومی بر این نظر هستند که شورا هر چند نتوانست وعده‌های اعلام شده را کاملاً عملی کند حالا این چند صباح باقی مانده را بر تکمیل برنامه‌ها و طرح‌های نیمه کاره انرژی خود را بگذارد تا اینکه پروژه جدید تعریف کند و با پایان یافتن عمر خدمت شورای چهارم راکد بماند.

در هر حال شورای شهر نهاوند که ماه‌های پایانی را با سکوت بیشتری در حال گذار است و عده‌ای هم به طور غیر رسمی برای حضور در دور بعدی انتخابات شورا اعلام حضور نداشتن داشته‌اند، انتخاب هیأت رئیسه این دوره را چندان جدی نگرفته‌اند.

بی‌انگیزگی جایگزین وعده‌های تبلیغاتی شورایی که روزهای تبلیغات با شور و هیجان و اعلام وعده‌های متعدد وارد گود انتخابات و صحن رسمی شورای شهر شد، حالا در سایه و حاشیه ماه‌های پایانی را عبور می‌کند.

این در حالیست که این شرایط تنها خبر از بی‌انگیزکی شورایی‌ها می‌دهد که شاید حضور یا حضور نداشتن‌شان در دور آینده با این شرایط فعلی حاکم در شورا ارتباطی مستقیم داشته باشد.

موضوع دیگر آنکه نبود نظارت بر فعالیت‌های این روزهای شورا این انزوا و بی‌انگیزگی را دوچندان کرده است.

هیأت‌رئیسه جدید شاید وقتی دیگر

سخنگوی شورای شهر نهاوند از تشکیل جلسه برای انتخاب هیأت‌رئیسه جدید شورا خبر داد. کامران زنگنه با بیان اینکه شورای شهر نهاوند قرار بر این داشت این انتخاب را زمانی اجرایی کنند که همه اعضا حضور داشته باشند، و در این مدت هم برخی اعضا در تهران یا نشست شورای عالی جلسه داشته‌اند یا یکی از اعضا هم عمل جراحی داشته است که در نهایت تعطیلات تابستانی یک هفته‌ای شورا، مانع برگزاری نشست شد.

زنگنه از احتمال برگزاری این نشست برای امروز(دوشنبه) یا چهارشنبه هفته جاری خبر داد.

آیین‌های محرم و صفر باید مردمی برگزار شود

یکی از ویژگی‌های بارز آیین‌های عزاداری محرم و صفر، دولتی نشدن آن است که سابقه مردمی بودن، اعتقادی و خالص بودن آن را نباید تغییر دهیم.

معاون استاندار و فرماندار ویژه ملایر در نشست گردهمایی هیأت‌های مذهبی شهرستان گفت: این در حالیست که بسیاری از آیین‌ها در حوزه ارزش‌های دینی ما در سال‌های قبل مورد دخالت حاکمیت و دولتی‌ها واقع شده است و این یک آسیب به شمار می‌رود.

عبدالعظیم رضایی، جایگاه ارزنده امروز اسلام را نتیجه قیام و نهضت امام حسین(ع) دانست و بیان کرد: آیین‌های عزاداری محرم و صفر در ایران در مقاطع مختلف با کیفیت امروزی برگزار و در گذشته سنتی‌تر و مردمی‌تر بوده است.

به گزارش ایرنا، وی ادامه داد: امروز انحراف‌هایی در عزاداری‌های اباعبدا... الحسین(ع) دیده می‌شود که در شأن امام حسین(ع) و نظام مقدس جمهوری اسلامی نیست و سال به سال هم توسعه پیدا می‌کند.

وی خطاب به مسئولان هیأت‌های مذهبی ملایر گفت: با توجه به ترویج مخاطره‌ها، بدعت‌ها و خرافه‌ها در آیین‌های محرم و صفر و حجم فعالیت‌های بالای این برنامه‌ها، منطق و عقل حکم می‌کند که با همفکری و کمک و مشارکت مردم این مراسم‌ها با کیفیت بالا برگزار شود.

فرماندار ویژه ملایر همچنین با تأکید بر اینکه باید از بروز برخی آسیب‌ها در عزاداری‌های محرم جلوگیری شود، افزود: ما به عنوان متولیان امر باید با همفکری و همپوشانی این آیین‌ها را به نحو درست کنترل کرده و بیشتر به اصل هدف قیام امام حسین(ع) و مباحث احساسی و عاطفی پرداخته شود.

رضایی بیان کرد: ختم کردن آیین‌های محرم و صفر به گریه و زاری و سیاهی درست نیست، بلکه بخش دیگر قیام امام حسین(ع) که نور، بصیرت، آگاهی، اندیشه، آزادگی، مبارزه با ظلم و امر به معروف و نهی از منکر است، باید بیشتر به نفس قیام و فلسفه سیدالشهداء(ع) پرداخته شود.

وی خواستار اقامه نماز ظهر عاشورا با حضور هیأت‌های مذهبی، دور کردن زرق و برق‌ها از مراسم عزاداری محرم و ساماندهی نذورات شد و گفت: هیأت‌های مذهبی شهرستان باید بدون حساسیت و جریحه‌دار کردن احساس مردم با نظم و هماهنگی و سازماندهی بهتر، بر کیفیت برگزاری آیین‌های عزاداری محرم و صفر بیفزایند.

رضایی همچنین خواستار دقت بیشتر هیأت‌های مذهبی شهرستان در استفاده از تمثال‌ها در عزاداری‌های ایام محرم و صفر، استفاده درست از سرمایه‌های اجتماعی، مدیریت نذری‌ها در این ایام و ساماندهی زمان آغاز حرکت هیأت‌های مذهبی در دهه نخست محرم شد. وی افزود: ایام محرم، صفر و اربعین بهترین فرصت برای همکاری هیأت‌های مذهبی با ستاد عتبات عالیات برای انجام تعهد ملایر در بازسازی عتبات عالیات و هدایت و ساماندهی نذری‌های مردم به این سمت است.

رضایی بر لزوم استقرار موکب‌های پذیرایی از زائران کربلا و اربعین حسینی در ایام محرم و صفر در ورودی و خروجی‌های شهر تأکید کرد و گفت: تاکنون هیأت‌های مذهبی ملایر فعالیت‌های بسیار خوبی چون کمک به نیازمندان و مستمندان، تهیه جهیزیه و بسته‌های غذایی داشته‌اند که می‌توان از ظرفیت آنها برای جلوگیری از آسیب‌های اجتماعی و خطرهای آن در بین نسل جوان بهره گرفت.

در این نشست مصوب شد تمامی ایستگاه‌های نذری در ایام عزاداری امام حسین(ع) در محرم و صفر در شهر جمع‌آوری و نذری‌های مردم به هیأت‌ها واگذار شود و همچنین ۲ روز پیش از محرم هیأت‌های مذهبی نسبت به سیاه‌پوش کردن سطح شهر اقدام کنند.

در حال حاضر ۳۱۷ هیأت مذهبی در شهرستان ملایر فعالیت می‌کنند که از این تعداد، ۱٤٦ هیأت در شهر ملایر، ۱۰۱ هیأت روستایی و ۷۰ هیأت دانش‌آموزی است.

۲ مدرسه در کبودراهنگ آماده بهره‌برداری است

همزمان با آغاز سالتحصیلی، ۲ آموزشگاه در شهرستان کبودراهنگ بهره‌برداری می‌شود.

فرماندار کبودراهنگ در شورای آموزش و پرورش این شهرستان گفت: در هفته اول مهر ماه همزمان با بازگشایی مدارس دو آموزشگاه ٦ کلاسه آبمشکین و ٤ کلاسه عین‌آباد با بیش از ۱۵ میلیارد ریال اعتبار بهره‌برداری می‌شود.

به گزارش ایرنا، احسان قنبری در ادامه با بیان اینکه مردم خیر شهرستان کبودراهنگ در جشن عاطفه‌های سال گذشته بیش از ۱٤۰ میلیون ریال کمک کردند، بیان کرد: امسال هم برای جمع‌آوری کمک‌های نقدی مردم، ۱٤ هزار پاکت توسط کمیته امداد در بین مردم برای کمک به افراد کم بضاعت توزیع شده است.

به گفته وی، کمک‌های نقدی دانش‌آموزان توسط مدیران مدارس شهرستان با شناسایی دانش‌آموزان کم بضاعت در خود همان مدارس به افراد نیازمند هدیه می‌شود.

امام جمعه کبودراهنگ هم گفت: جذب ۱۵۰ معلم بومی برای سالتحصیلی جدید یکی از کارهای ارزشمند مسئولان استانی برای رفع مشکلات ۷۰ درصدی معلمان غیر بومی در شهرستان است.

حجت‌الاسلام یوسف روحانی افزود: مسئولان آموزش و پرورش باید با هدایت دانش‌آموزان به سوی دانشگاه فرهنگیان و جذب در مدارس این مشکل آموزشی شهرستان را حل کنند. وی گفت: با وجود ممنوعیت استفاده از تلفن همراه در مدارس، اما برخی از مدارس به این موضوع بی‌توجه هستند و این امر موجب بروز مشکلات آموزشی می‌شود که باید مسئولان در این زمینه برنامه‌های مؤثری را انجام دهند.

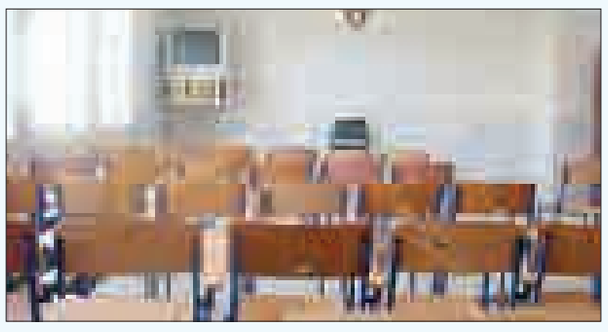

نماینده مردم بهار و کبودراهنگ در مجلس شورای اسلامی هم با اشاره به کمبود سرانه غذایی مدارس شبانه‌روزی افزود: شهرستان کبودراهنگ با داشتن ۱۳ مدرسه شبانه‌روزی که بیشترین مدارس شبانه‌روزی استان را دارد، مشکلات عدیده‌ای در تأمین مواد غذایی دانش‌آموزان این مدارس دارد که مسئولان استان برای رفع آن باید چاره‌اندیشی کنند. محمدعلی پورمختار افزود: آموزش و پرورش پایه و اساس پیشرفت کشور است که در این زمینه، مجلس طرحی همانند طرح سلامت را طراحی و ارائه کرده است که با تصویب و اجرای این طرح، مشکلات آموزشی در کشور حل می‌شود.

وی گفت: با توجه به غیر بومی بودن اکثر دبیران شهرستان پیگیری شده تا در استخدام‌های وزارت آموزش و پرورش بیشترین سهمیه استخدامی در اختیار متقاضیان بومی شهرستان قرار گیرد.

کوتاه از شهرستان

پیش‌بینی مشارکت بالای ۵۰ درصد رزنی‌ها در سرشماری اینترنتی

هشتمین سرشماری عمومی نفوس و مسکن کشور از سوم مهر ماه تا ۲۵ آبان‌ماه امسال همزمان با سراسر کشور در شهرستان رزن برگزار می‌شود.

فرماندار رزن در جلسه توجیهی سرشماری نفوس و مسکن سال ۹۵ در شهرستان گفت: هدف کلی از این سرشماری جمع‌آوری اطلاعات برای برنامه‌ریزی و سیاستگذاری در خصوص تعداد، ساختار و ویژگی‌های عمده افراد جامعه و واحدهای مسکونی کل کشور بوده و در این زمینه چارچوب آماری مناسب در زمینه خانوار و مسکن برای اجرای طرح‌های آماری تهیه می‌شود.

به گزارش ایسنا، فتحعلی حسینی بیان کرد: سرشماری سال ۹۵ برای نخستین‌بار در ایران در دو مرحله به صورت اینترنتی و حضوری خواهد بود.

وی گفت: از آنجا که سرشماری به صورت حضوری و تکمیل فرم پیچیده و پرهزینه بوده، مشارکت در پاسخگویی به صورت اینترنتی کمک زیادی در صرفه‌جویی وقت و کاهش هزینه می‌کند و انتظار می‌رود شاهد مشارکت بالای ۵۰ درصدی مردم در سرشماری اینترنتی باشیم.

برگزاری مانور بزرگ اداره برق در تویسرکان

مانور مدیریت برق تویسرکان با هدف تعمیر خط ۲۰ کیلوولت از پست سه‌راهی فرسفج تا روستای حمیل‌آباد تویسرکان انجام شد.

به گزارش فارس، مدیر شرکت توزیع برق شهرستان تویسرکان در این مانور گفت: این مانور با حضور ۲۲ اکیپ فنی و ۱۳۰ نفر از همکاران از شهرستان‌های استان و شهرستان تویسرکان از ساعت ۹ صبح آغاز شد.

رضا جلیلوند افزود: خط ۲۰ کیلوولت پست هوایی سه‌راهی فرسفج تا روستایی حمیل‌آباد با ۹۰ کیلومتر طول؛ تعداد ۹۷ پست هوایی دارد.

وی بیان کرد: برای انجام مانور تعمیرات، بازید در این مسیر از قبل صورت گرفته و با برنامه‌ریزی امروز کل معایب برطرف می‌شود.

فرماندار تویسرکان هم گفت: مانور امروز اداره برق تویسرکان با هماهنگی از سوی مدیریت برق استان و تویسرکان با حضور اکیپ‌های فنی برق در مسیری به طول ۹۰ کیلومتر انجام شد.

حبیب مومیوند با اشاره به عهده‌دار بودن بازسازی، اصلاح و تعمیر معایب توسط ۲۲ اکیپ فنی، بیان کرد: ۹ اکیپ فنی در مانور اداره برق تویسرکان از مجموع اکیپ‌های فوق از شهرستان‌های استان فعالیت داشتند.

وی گفت: با توجه به پیش رو بودن فصل سرما، اجرای این مانور کمک می‌کند در مواجهه با وقوع بحران و قطعی برق آمادگی کامل داشته باشیم.

۲۰ واحد از مسکن مهر قروه درجزین افتتاح می‌شود

مهرماه امسال ۲۰ واحد از مسکن مهر شهر قروه درجزین افتتاح می‌شود.

بخشدار قروه درجزین در جمع خبرنگاران از واگذاری ۲۰ واحد مسکن مهر در شهر قروه درجزین در مهرماه خبر داد و گفت: مسکن مهر ۲۱۸ واحدی شهر قروه درجزین ۸۰ درصد پیشرفت فیزیکی دارد که برای احداث آن ۱۰۰ میلیارد ریال هزینه شده است.

به گزارش فارس، محمد سلطانی افزود: ۲۰ واحد از این مسکن در مهرماه به بهره‌برداری می‌رسد و بقیه واحدها هم به مرور و در طول سالجاری افتتاح می‌شود.

بخشدار قروه درجزین، تکمیل کریدور شمال استان را از مهمترین برنامه‌های حوزه راه برشمرد و گفت: تکمیل این پروژه در بخش قروه درجزین حد فاصل روستای کاج تا روستای دهلق، باقی مانده که در صورت تأمین اعتبار تکمیل می‌شود.

وی با بیان اینکه از ابتدای دولت تدبیر و امید ٤۸ میلیارد ریال به حساب دهیاری‌های این بخش واریز شده است، افزود: این میزان اعتبار برای عمران و آبادانی روستاها هزینه شده است.

سلطانی با بیان اینکه در هفته دولت ۱۲ پروژه در بخش قروه درجزین با اعتبار ٦۸ میلیارد ریال به بهره‌برداری رسیده است، به پیشرفت فیزیکی پروژه‌های مهم این بخش اشاره کرد و ادامه داد: سد شنجور با ۹۷ درصد و ۳۳ میلیارد ریال اعتبار، کریدور شمال استان با ۳۰ درصد و ۲۵۰ میلیارد ریال، مجتمع اداری قروه با ۹۵ درصد و ۳۲۰ میلیارد ریال، مرکز درمان بستر با ۹۰ درصد پیشرفت و هزار و٤۰۰ میلیارد ریال و کمربندی فاز ۲ با ۵۰ درصد پیشرفت فیزیکی با ٦۰۰ میلیارد ریال در دست ساخت است.

برگزاری ٤ دوره تخصصی امداد و نجات در اسدآباد

٤ دوره تخصصی امداد و نجات در شهرستان اسدآباد برگزار می‌شود.

رئیس جمعیت هلال احمر اسدآباد در گفت‌وگو با فارس گفت: این دوره‌ها با هدف ارتقای سطح کیفی خدمات امدادگران و آشنایی بیشتر آن‌ها از اوایل شهریورماه آغاز شد.

علیرضا صالحی افزود: این دوره‌ها شامل امداد و نجات در سیلاب، مدیریت بحران (عملیات)، امداد و نجات در کوهستان، امداد و نجات در آوار است.

وی با بیان اینکه در این دوره از آموزش‌ها ۳۰ نفر از امدادگران پسر حضور داشتند، یادآور شد: شرط شرکت در این دوره‌ها گذراندن دوره مقدماتی، تکمیلی امداد و نجات و پیش بیمارستانی بوده است.

الووو پیام

ایمیل ——— mardomi@hamedanpayam.com
پیامک ——— ۱۰۰۰۶۰۶۶
تلفن و پیام‌گیر ——— ۳۸۲۷۹۰۴۰ - ۰۸۱

خیابان تختی محله حاجی واقع در همدان با اینکه در مرکز شهر قرار دارد، اما هنوز هیچ اقدامی برای فضای سبز انجام ندادند. همیشه گردوخاک است و جلوه بسیار بدی دارد. همچنین محل آشغال انداختن رهگذران شده است. لطفاً برای فضای سبز این محله هم اقدام کنید.

ضرابی‌یگانه

خواستم نسبت به نگهداری اموال عمومی شهری توسط مردم همدان یادآوری کنم این امکانات بیشتر برای رفاه حال هم استانی‌هاست و اصلاً این دستگاه‌های مختلف جزو بیت‌المال هستند.

رسولی

ضمن اینکه دعای تمامی بیماران را خواستارم؛ از همشهریان عزیز همدانی خواهش می‌کنم وقتی از جلوی بیمارستان‌ها به‌ویژه قلب فرشچیان عبور می‌کنند، بوق نزنند.

یک مراجعه‌کننده

در مورد سد معبر هم کاش فرهنگ‌سازی شود تا برخی از کسبه فکر نکنند که اگر هر کسی یک وسیله جلوی درب مغازه یا منازل بگذارد، دیگر سنگ بر روی سنگ بند نمی‌شود.
لطفاً پیگیری کنید که ما از کجا باید این معضل را حل کنیم و یا اطلاع بدهیم.

۰۹۱۲*۷۹۶۵**

لطفاً بحث ساخت کمربندی شهر همدان را مطرح کنید تا شاید به گوش مسئولان برسد. فکر می‌کنم چندین سال از آغاز این طرح می‌گذرد و با وجود وعده‌های مسئولان، این طرح تکمیل نشده و این امر باعث مشکلات زیادی برای شهر و مردم عزیزمان شده است؛ از جمله ترافیک سنگین بعضی از مناطق شهر، افزایش خطر تصادف با خودروهای سنگین، تخریب آسفالت مناطق شهری به دلیل عبور کامیون و تریلر، ایجاد آلودگی صوتی در ساعات استراحت شهروندان و چندین مورد دیگر...

گل محمدی

خبر

مشکلی برای حضور دانش‌آموزان رزنی در مدارس وجود ندارد

هیچگونه مشکلی در سالتحصلی جدید برای حضور دانش‌آموزان شهرستان رزن در مدارس وجود ندارد.

مدیر آموزش و پرورش شهرستان رزن در جلسه هماهنگی بازگشایی مدارس شهرستان گفت: برنامه تحصیلی، توزیع کتاب‌های درسی و نقاشی مدارس انجام شده است.به گزارش ایسنا، مرتضی بختیاری‌شفیع افزود: سالتحصیلی جدید بیش از ۵ هزار و ۵۹۸ دانش‌آموز رزنی در ۳ مقطع تحصیلی در ۳۱۳ باب کلاس درس به تحصیل می‌پردازند.

وی معلمان را محور توسعه علم در جامع دانست و گفت: معلمان در جوامع کنونی رسالت خطیر ارتقای سطح دانش و ارزش‌افزوده تولید علم را برعهده دارند. بختیاری‌شفیع خواستار همکاری مردم و مسئولان با آموزش و پرورش شد و بیان کرد: رویکرد آموزش و پرورش شهرستان رزن در اجرای پروژه مهر و بازگشایی مدارس، حضور مردم، مسئولان و مشارکت همه‌جانبه و ویژه آنهاست.

وی بیان کرد: دیوارکشی ۱۲ مدرسه روستاهای بخش مرکزی، بازسازی فضاهای آموزشی و خداحافظی مدارس شهرستان از بخاری‌های نفتی از برنامه‌های اجرایی توسط مدیریت این شهرستان در سالجاری است.

پیش‌بینی برداشت ۳۷ هزار تن گوجه‌فرنگی از مزارع اسدآباد

شهرستان اسدآباد در تولید محصول گوجه‌فرنگی در استان همدان رتبه نخست را دارد. مدیر جهاد کشاورزی شهرستان اسدآباد در گفت‌وگو با ایسنا گفت: از ابتدای تیرماه برداشت گوجه‌فرنگی از سطح اراضی کشاورزی شهرستان آغاز شده است. ناصر فتاحی، سطح زیرکشت گوجه‌فرنگی در اراضی این شهرستان را هزار هکتار اعلام کرد و گفت: تا پایان شهریورماه برداشت گوجه‌فرنگی در شهرستان اسدآباد ادامه خواهد داشت. وی، میزان برداشت گوجه‌فرنگی از هر هکتار اراضی کشاورزی شهرستان را ٤۰ تن برشمرد و افزود: براساس پیش‌بینی‌ها ۳۷ هزار و ۵۰۰ تن محصول گوجه‌فرنگی از اراضی سطح زیرکشت شهرستان برداشت می‌شود.

فتاحی با اشاره به کاهش میزان کشت گوجه‌فرنگی در شهرستان اسدآباد نسبت به سال گذشته بیان کرد: به علت پرآب‌بر بودن کشت گوجه‌فرنگی و کاهش میزان آب‌های زیرزمینی امسال میزان کشت این محصول در شهرستان کاهش داشته است.

وی بیان کرد: در حال حاضر هر کیلو گوجه‌فرنگی توسط بهره‌برداران به قیمت ۲۰۰ تا ۲۵۰ تومان به فروش می‌رسد.

فتاحی در ادامه با بیان اینکه میزان تولید گوجه‌فرنگی در اسدآباد مازاد مصرف استان بوده و به خارج از استان هم فرستاده می‌شود، گفت: یک واحد صنایع تبدیلی در حوزه تولید رب گوجه‌فرنگی با ظرفیت خرید ۲ هزار تن گوجه‌فرنگی در روز از کشاورزان در شهرک صنعتی اسدآباد فعالیت دارد.

دانش آموزان ممتاز پرسنل گروه کارخانجات صنایع غذایی سحر

(صنایع غذایی سحر ، الوندیاران سحر ، صنایع غذایی نیوشه ، صنایع غذایی شکوفه سحر)

کس در ره کسب علم تا پا ننهد از وادی جهل هرچه کوشد ندهد
دانش بمثل درخت پربرگ و بری است کز دل رسته است و ز زبان میوه دهد

بیتا زمردی اکمل
اول ابتدایی
خیلی خوب

عرشیا مستقیمی
اول ابتدایی
خیلی خوب

محمد طاها سکوتی
اول ابتدایی
خیلی خوب

بهینا اصلانی
اول ابتدایی
خیلی خوب

هستی عسگری
اول ابتدایی
خیلی خوب

امیر حسین جوادی زند
اول ابتدایی
خیلی خوب

بنیامین عظیم وند
اول ابتدایی
خیلی خوب

امیر علی مظفری پور
اول ابتدایی
خیلی خوب

محمد امین شایگانی هنر
اول ابتدایی
خیلی خوب

نازنین افشار
اول ابتدایی
خیلی خوب

مهدیار مرادی
اول ابتدایی
خیلی خوب

ابوالفضل عظیمی
اول ابتدایی
خیلی خوب

سیاوش طیبی چی
اول ابتدایی
خیلی خوب

مهشید غلامی ناصر
اول ابتدایی
خیلی خوب

کسرا زندی
اول ابتدایی
خیلی خوب

الینا فتحی مبین
اول ابتدایی
خیلی خوب

طاها دهقانی
اول ابتدایی
خیلی خوب

امیر رضا مظاهری
اول ابتدایی
خیلی خوب

غزل رضایی کرامت
اول ابتدایی
خیلی خوب

محمد متین قسام باشی
اول ابتدایی
خیلی خوب

ماهان کریمی رفیع
اول ابتدایی
خیلی خوب

مهدی شیر محمدی
دوم ابتدایی
خیلی خوب

علیرضا ریاحی فرد
دوم ابتدایی
خیلی خوب

امیر محمد مراد قلئی
دوم ابتدایی
خیلی خوب

مهدی معصومی
دوم ابتدایی
خیلی خوب

محسن زارعی
دوم ابتدایی
خیلی خوب

مهزاد یار احمدی
دوم ابتدایی
خیلی خوب

امیر مهدی یونسی
دوم ابتدایی
خیلی خوب

دانیال یاری
دوم ابتدایی
خیلی خوب

علیرضا سرمدی جباری
دوم ابتدایی
خیلی خوب

باران یونچی
دوم ابتدایی
خیلی خوب

اشکان مرادی
دوم ابتدایی
خیلی خوب

مبین حسن خواه فر
دوم ابتدایی
خیلی خوب

پارسا شاکری
دوم ابتدایی
خیلی خوب

ایلیا بهرامی حدید
دوم ابتدایی
خیلی خوب

محمد امیر بدری
سوم ابتدایی
خیلی خوب

اسما اسکندری پایدار
سوم ابتدایی
خیلی خوب

رضا قربانی
سوم ابتدایی
خیلی خوب

امیر علی عاشوری پیردهی
سوم ابتدایی
خیلی خوب

زینب کریمی
سوم ابتدایی
خیلی خوب

زینب ناصری یکتا
سوم ابتدایی
خیلی خوب

مائده قلوزی
سوم ابتدایی
خیلی خوب

مهشید نوروزی یاوند
سوم ابتدایی
خیلی خوب

ستایش نوروزی
سوم ابتدایی
خیلی خوب

اسرا قائم پناه
سوم ابتدایی
خیلی خوب

مانا نوربخش
سوم ابتدایی
خیلی خوب

رهام خادملو
سوم ابتدایی
خیلی خوب

علی خانی
چهارم ابتدایی
خیلی خوب

هدیه بخشی
چهارم ابتدایی
خیلی خوب

نازنین زهرا جوادی
چهارم ابتدایی
خیلی خوب

مبینا خانی
چهارم ابتدایی
خیلی خوب

سپیده فلاحی
چهارم ابتدایی
خیلی خوب

غزل عابدی
چهارم ابتدایی
خیلی خوب

سهیل حمیدی
پنجم ابتدایی
خیلی خوب

محمد کیان زواری
پنجم ابتدایی
خیلی خوب

محدثه محمد همدانی
پنجم ابتدایی
خیلی خوب

ابوالفضل درنگ
پنجم ابتدایی
خیلی خوب

محمد مهدی قسام باشی
پنجم ابتدایی
خیلی خوب

غزل خیری
پنجم ابتدایی
خیلی خوب

نازنین سماوات
پنجم ابتدایی
خیلی خوب

سیده نجمه موسویان حر
پنجم ابتدایی
خیلی خوب

پریسا داوودی
پنجم ابتدایی
خیلی خوب

محمد مهدی عظیمی شمس
پنجم ابتدایی
خیلی خوب

محمد حسین رسولی صفدر
پنجم ابتدایی
خیلی خوب

سروش زندی
پنجم ابتدایی
خیلی خوب

سارینا آرمیده کمال
پنجم ابتدایی
خیلی خوب

علی خداویردی
پنجم ابتدایی
خیلی خوب

هومان مرتضوی
پنجم ابتدایی
خیلی خوب

فاطمه ثقفی زاده
پنجم ابتدایی
خیلی خوب

سهیل حاجیلوئی
ششم
خیلی خوب

امیر حسین شهابی
ششم
خیلی خوب

سوگند وفادار
ششم
خیلی خوب

هومن جعفری
ششم
خیلی خوب

امیر حسین رسولی صفدر
ششم
خیلی خوب

محمد مهدی زمردی امین
ششم
خیلی خوب

هستی تقدیری
ششم
خیلی خوب

علی پور صالحی
ششم
خیلی خوب

رعنا طبیبی
ششم
خیلی خوب

محدثه فتحی مبین
ششم
خیلی خوب

پرنیان رضایی کرامت
هفتم
۱۹/۲۹

محمد نژاد مسیب
هشتم
۱۹/۷۹

ستاره نوائی
هشتم
۱۹/۰۵

محمد مهدی اوسطی مقدم
هشتم
۱۹/۵۰

شکیبا سمواتی
هشتم
۱۹/۸۱

زهرا جعفریان
هشتم
۱۹/۹۸

مریم توتونچیان
هشتم
۱۹/۸۶

رضا مظاهری
دوم نظری ریاضی فیزیک
۱۸/۵۱

محمد مهدی یاری
سوم نظری علوم تجربی
۱۸/۴۹

محمد امین ناصری یکتا
سوم نظری ریاضی فیزیک
۱۸/۱۴

بهنام اصلانی
نهم
۱۹/۵۵

صبا سرور
دانشجوی حسابداری ومدیریت
۱۷/۲۹

سحر بهرامی
دانشجوی علوم و مهندسی صنایع غذایی
۱۷/۰۸

مبینا خیری
دانشجوی مهندسی معماری
۱۷/۸۶

سید محمد رضا خوانساری
دانشجوی مهندسی فناوری اطلاعات
۱۷/۵۳

با آرزوی موفقیت روزافزون و سربلندی در تمامی عرصه های زندگی

روابط عمومی گروه کارخانجات صنایع غذایی سحر

پیام تاریخ، تمدن و فرهنگ مادستان
The Message Of Madestan's History & Civilization & Culture
روزنامه همدان پیام
۵
دوشنبه ● ۲۹ شهریورماه ۱۳۹۵ ● شماره ۲۷۳۶
جامعه
ejtemaei@hamedanpayam.com

مددکاری اجتماعی در مدارس ایجاد می‌شود

مددکاری اجتماعی با هدف مداخله به موقع و مؤثر در رفتارهای پرخطر دانش‌آموزان ایجاد می‌شود.
مدیرکل دفتر مراقبت در برابر آسیب‌های اجتماعی وزارت آموزش‌وپرورش در گفت‌وگو با تسنیم گفت: تلاش ما این است که دانش‌آموزان در معرض رفتارهای پرخطر و آسیب‌های اجتماعی، به موقع شناسایی و خدمات بگیرند.
نادرمنصور کیایی افزود: برای گسترش مددکاری اجتماعی در مدارس، اولویت‌هایی در نظر گرفته شده است که از جمله آن، استمرار برنامه تدوین نقشه‌های خطرپذیری مدارس، گسترش دوره‌های آموزشی «مدیریت مورد»، افزایش نرخ پوشش برنامه «مدیریت مورد» در مدارس و اجرای آزمایشی طرح «نماد» است.

جای خالی کودکان در برنامه ششم توسعه

در لایحه برنامه ششم توسعه به کودکان اشاره‌ای نشده است، این در حالی است که ۷ میلیون کودک زیر ٦ سال در کشور زندگی می‌کنند.رئیس انجمن مددکاران اجتماعی ایران در گفت‌وگو با مهر گفت: با توجه به اینکه کودکان امروز آینده‌سازان فردای جامعه محسوب می‌شوند بنابراین نمی‌توان در سیاستگذاری‌های کلان کشور نسبت به این گروه از سرمایه‌های کشور بی‌تفاوت بود.
سید حسن موسوی‌چلک بیان کرد: تأملی بر احکام پیشنهادی برنامه ششم توسعه نشان می‌دهد که غفلت مشهودی نسبت به این موضوع صورت گرفته است.

آموزش و پرورش کمبود نیرو دارد

امسال ۱۳ هزار معلم جذب مدارس ابتدایی می‌شوند اما با این وجود با کمبود نیرو مواجه هستیم.
معاون آموزش ابتدایی وزارت آموزش و پرورش گفت: با کمبود معلم به لحاظ اینکه روند بازنشستگی ادامه دارد و فرایند آن نیز در آینده تشدید می‌شود مواجه هستیم.
محمد دیمه‌ور در گفت‌وگو با مهر با بیان اینکه میانگین رشد دانش‌آموزان ۸/۱ درصد است افزود: رشد دانش‌آموزی، بازنشستگی فزاینده فرهنگیان و ورودی نامتناسب موجب می‌شود تا با کمبود معلم روبه‌رو شویم.

غدیر عیدی برای اثبات پشتوانه‌های دینی

» محمود رمضانی

شکی نیست که غدیر، برای شماری از مسلمانان جهان بزرگترین عید دینی به شمار می‌آید؛ روزی فرخنده که همواره در تقویم دینی ما از درخشندگی و نورانیت فراوانی برخوردار است و جامعه ما را سرشار از احساس شادمانی و سرور مقدس می‌کند.
این به آن معنا نیست که جامعه دینی ما توانسته است به شایستگی از این داشته ارزشمند خود برای رسیدن به کمال اخلاقی و معنوی خود بهره بگیرد.
غدیر تنها یک روز در تاریخ نیست جامعه‌شناسان تاریخی معتقدند مهمترین فایده مطالعات اجتماعی رخدادهای تاریخی، کمک به فهم بهتر جهان امروز و بهبود آن است، همچنین تاریخ‌پژوهان در اهمیت و کارکرد بررسی‌های تاریخی سخن‌های بسیاری گفته‌اند و بر این باورند که تاریخ ما پشتوانه محکمی برای اثبات اصالت ماست و حال اگر این تاریخ در مسائل و رخدادهای دینی باشد برای یک نظام ارزشمند اسلامی همانند سندی است که می‌تواند با اتکا به آن حقایق برگرفته از دین اسلام را ترویج دهد.
یک کارشناس مسائل دینی گفت: عید غدیر به عنوان یک روز خاص در تقویم دینی ما که همه‌ساله با شکوهی فراوان که همواره رو به فزونی است گرامی داشته می‌شود، حکایت دیگری دارد. این روز مجموعه‌ای از کنش‌های فردی و گروهی را تولید و نیز شماری از مناسبات را ایجاد کرده که شایسته است در نگاهی عمیق در ابعاد اجتماعی این روز به درستی بررسی و مطالعه شود.
حجت‌الاسلام پیمان زارعی بیان کرد: در آستانه این روز با شکوه، مردم کوچه و خیابان و نیز مساجد و هیأت‌ها، (گاه) بی‌توجه به بعد تاریخی این روز، خود را برای برگزاری آیین‌های ویژه این روز آماده می‌کنند. چراغانی‌ها، آذین‌بندی‌ها، مدیحه‌خوانی‌ها، گرد هم آمدن‌ها، شادباش گفتن‌ها، آشتی‌کردن‌ها و وصل‌های پس از هجر، دید و بازدیدها و... مجموعه‌ای از کنش‌هایی است که مردم جامعه ما در آستانه این روز انجام می‌دهند.
وی ادامه داد: این اتفاقات تاریخی نیستند؛ اینها رویه‌هایی فرهنگی‌اند که کارکردهای فرهنگی و اجتماعی خاص خود را دارند و می‌توانند به بهبود وضعیت اخلاقی و اجتماعی ما کمک کنند. بی‌تردید این پس از غدیر، موضوعی قابل مطالعه برای جامعه‌شناسان است چرا که در هر حال اثرگذاری خود را بر جامعه دارد و آنها را در ابعاد دیگر زندگی در مسیر درست خود که تداوم‌بخش فرهنگ غدیر است قرار می‌دهد.
این کارشناس مذهبی گفت: آیین‌های مذهبی از طریق تحمیل انضباط بر نفس و قدرت خویشتن‌داری، انسان‌ها را برای زندگی اجتماعی آماده می‌سازد و بدین‌وسیله فرایند «اجتماعی شدن" افراد جامعه کامل می‌شود.
زارعی افزود: در این راه که مردم خود و محیط خود را برای پاسداشت غدیر مهیا می‌کنند، تشریفات مذهبی مردم را گرد هم می‌آورد و پیوندهای مشترک بین آنها را دوباره تصدیق می‌کند و در نتیجه همبستگی اجتماعی به شکل قابل قبولی تقویت می‌شود که این شایسته یک جامعه اسلامی است.
وی معتقد است: اجرای آیین‌های مذهبی میراث دینی اجتماعی جامعه را پایداری بخشیده و همواره زنده نگه می‌دارد.
این روحانی و کارشناس مسایل دینی گفت: آیین‌های دینی در حقیقت دامنه نفوذ اعتقادات اخلاقی جمعی را تقویت کرده و شعور جمعی را چنان بیدار می‌کند که افراد را در برابر ارزش‌های اخلاقی جامعه اطاعت‌پذیرتر می‌کند.
وی ادامه داد: گردهم‌آیی افراد گروه در آیین‌های مذهبی همواره به وزنه بازدارندگی اجتماعی خواهد افزود و انضباط را افزایش خواهد داد. زارعی گفت: البته باید در نظر داشت این نوع نگاه نگاهی متفاوت به مسائل دینی و غدیر است که البته از منظر اجتماعی اثرگذار و مهم می‌باشد که در بعد دیگر این واقعه مهم تقویت دین و اندیشه و در صورت فهم عمیق این رخداد دینی عروج انسان به تعالی را شاهد خواهیم بود که بسیار ارزشمند است.
وی با اشاره به رسم و رسوم ایرانیان در خصوص برپایی و گرامیداشت عید غدیر افزود: از دیرباز در فرهنگ ملی و مذهبی ایرانیان، عید غدیر پاس داشته می‌شده و آیین‌های شکوهمندی برگزار می‌شده است. دید و بازدید، عیدی دادن و عیدی گرفتن، دیدار با سادات، نظافت، برگزاری آیین‌های ازدواج، برگزاری مجالس مذهبی، کنار گذاشتن کدورت‌ها، ابراز شادمانی و... از جمله آیین‌هایی هستند که در این روز برگزار می‌شوند. در کنار آنها، این روز فرصتی شادمانه برای گرد هم آمدن و انجام رفتار مشترک به وجود می‌آورد.
کارشناس مسائل مذهبی گریزی هم به کارکردهای فرهنگی و اجتماعی غدیر زد و گفت: گرد هم آوردن مردم در زمانی مشخص و حفظ شبکه ارتباطی و همکاری آنها، یکی از مهمنرین کارکردهای مراسم آیینی غدیر به شمار می‌آید.
این رخداد در نهایت به یکپارچه‌سازی جامعه و اعتباربخشی به نظم موجود و در نهایت، ثبات اجتماعی کمک می‌کند. به‌ویژه آنکه یکی از آداب معروف این روز برقراری پیوند اخوت است. وی ادامه داد: این پیمان سبب می‌شود که افراد جامعه در یکی از عمیق‌ترین و نیز موثرترین پیوندهای گروهی قرار گیرند و از دو فرد بیگانه به برادر تبدیل شوند.
زارعی به دیگر کارکرد اجتماعی غدیر هم اشاره کرد و گفت: حضور مردم در این آیین موجب فراهم آوردن زمینه تقویت و تأیید دوباره پایبندی جامعه به یک رشته ارزش‌ها و باورداشت‌های خاص که ممکن است فراموش یا کمرنگ شده باشند، می‌شود.
البته غدیر، خود، از مجموعه‌ای از ارزش‌های متعالی دینی و اخلاقی برخاسته است، آنقدر که در ادبیات دینی، اکمال دین خوانده می‌شود و تکریم غدیر، خود به خود، تکریم آن ارزش‌هاست؛ با این همه آیین‌های عیدانه این روز به تقویت و تأکید دوباره بر ارزش‌های اجتماعی می‌انجامد.
وی با بیان اینکه گرد هم آمدن‌ها و برپایی مجالس شادی برای غدیر به حمایت‌های روانی و کاهش اضطراب، ترس و دلهره در میان اعضای جامعه شیعی می‌انجامد افزود: افراد جامعه با مشاهده عواطف مشترک همدیگر به وجود عینی و واقعی خود و نیز اهمیت نقش خود پی می‌برند.
حجت‌الاسلام زارعی بیان کرد: تعمیق توافق‌های جمعی که حاصل شرکت در مجالس عمومی و گروهی است، در نهایت به کاهش کشمکش‌های اجتماعی در بین اعضای جامعه می‌انجامد.
وی گفت: آیین‌های عید غدیر به تحکیم نظارت اجتماعی بر رفتار افراد گروه می‌انجامد و در نهایت به تقویت دگر کنترلی منجر می‌شود. همچنین انتقال غیر مستقیم ارزش‌ها و آداب و رسوم از نسلی به نسل دیگر در جریان برگزاری آیین‌ها از دیگر کارکردهای آیین‌های دینی غدیر است.
زارعی در پایان گفت: غدیر همه ساله می‌آید و می‌رود آنچه مهم است شناخت ما از این روز بزرگ و تاریخی است که لازم است مسئولان حین برپایی جشن‌های بزرگ این چنینی مردم را با دین و اندیشه اسلامی و درس‌هایی که آنها برای جامعه کنونی کار داشتند، آگاه سازند.

گرد هم آمدن‌ها و برپایی مجالس شادی برای غدیر به حمایت‌های روانی و کاهش اضطراب، ترس و دلهره در میان اعضای جامعه شیعی می‌انجامد و افراد جامعه با مشاهده عواطف مشترک همدیگر به وجود عینی و واقعی خود و نیز اهمیت نقش خود پی می‌برند

فضای مجازی

تا آخرین قطره خونمان ایستاده‌ایم

صفحه اینستاگرام منتسب به دفتر مقام معظم رهبری با انتشار مطلبی در رابطه با پایداری و حفظ نظام جمهوری اسلامی ایران صفحه خود را به‌روزرسانی کرد.
در این پیام از قول مقام معظم رهبری آمده است:
"ما ایستاده‌ایم. رهبر انقلاب: غلت شلاق‌هایی هم که بر پیکر تأثرناپذیر جمهوری اسلامی پی در پی وارد می‌کنند، همین است؛ چون ما ایستاده‌ایم؛ ایستادن امیدوارانه؛ نه ایستادن نومیدانه. بعضی‌ها ایستاده‌اند و می‌گویند ما تا آخرین قطره خونمان را هم خواهیم داد. البته ما اگر پایش بیفتد، تا آخرین قطره خون را می‌دهیم؛ اما می‌دانیم به آخرین قطره خون نمی‌رسد.

خبر

لزوم افزایش پیوند سلول‌های بنیادی از غیرخویشاوندان

ایسنا: دبیر شورای ملی توسعه سلول‌های بنیادی با بیان اینکه تا کنون ۸ هزار پیوند سلول‌های بنیادی خون‌ساز در کشور انجام شده است، گفت: در عین حال اکنون تعداد پیوند سلول‌های بنیادی ما در سال به هزار مورد رسیده است. امیرعلی حمیدیه با بیان اینکه در حال حاضر ۱۰ مرکز پیوند سلول‌های بنیادی در کشور فعال است افزود: در حال حاضر پیوند سلول‌های بنیادی در کشور هم از نظر کیفی و هم به لحاظ کمی توسعه یافته است به طوری که در گذشته تعداد پیوندهای سلول‌های بنیادی در کشور ٤٠٠ تا ٥٠٠ پیوند در سال بود که اکنون میزان آن به هزار پیوند در سال رسیده است.

رتبه برتر دانشجوی همدانی در ساخت بازی‌های رایانه‌ای

دبیر کانون دانشجویی هلال احمر دانشگاه شهید مقصودی شهرستان همدان موفق به کسب مقام سوم در ساخت بازی‌های رایانه‌ای شد. به گزارش روابط عمومی جمعیت هلال احمر استان همدان، معاون جوانان این جمعیت گفت: یونس وصالی‌مزین دبیر کانون دانشجویی هلال احمر دانشگاه شهید مقصودی استان همدان موفق به کسب رتبه کشوری در رشته ساخت بازی‌های رایانه‌ای شد.
پاکبین افزود: وصالی متولد سال ٧٤ و دانشجوی معلم رشته علوم تربیتی، گرایش آموزش ابتدایی و پیش‌دبستانی از دانشگاه شهید مقصودی همدان است که در بیست و ششمین جشنواره علمی، ادبی و هنری موفق به کسب سوم کشوری شد . وی بیان کرد: ارسال شده از وی به جشنواره به نام (بازی بازی)تنها بازی اندروید است که به مرحله کشوری راه یافته و دانش‌آموزان با استفاده از آن علاوه بر یادگیری صحیح ریاضی با مفاخر ایرانی اسلامی و قرآن آشنا می‌شوند.

میزان ابتلا به سرطان پروستات تا ٤ سال آینده ۲ برابر می‌شود

مهر: داده‌های پیش‌بینی سرطان نشان می‌دهد شمار افراد مبتلا به سرطان پروستات تا سال ۲۰۲۰ ، دو برابر می‌شود. طبق مطالعه انجام شده توسط مؤسسه بین‌المللی تحقیق در مورد سرطان، پیش‌بینی می‌شود به دلیل رشد جمعیت جهانی و افزایش جمعیت افراد مسن، بروز سرطان پروستات تا ۱/۷ میلیون نمونه جدید و ثبت مرگ و میر جدید ناشی از سرطان به تعداد ٤٩٩ هزار مورد تا سال ۲۰۳۰ افزایش یابد.

نیش و نوش

همدان پیام: امید به بازگشت نخبگان مهاجر

چرا رفتن که حالا برگردن مگه چی عوض شده!!
ایسنا: جوانی که با نیت مهربانی خزر را شنا کرد

چه نیت خیری آدم می‌بره تو بهت و حیرت!!
فرارو: چرا دانشجویان پسر کارشان به سنوات اضافه می‌رسد؟

معلومه، برای فرار از سربازی!
ایلنا: جذب و استخدام دانشجو از حوزه علمیه در آموزش‌وپرورش

به اونایی که دوست دارن شاغل بشن توصیه می‌کنم اول دانشجوی حوزه علمیه بشن!!
فارس: بابک زنجانی دوباره بستری شد

اعدامش نکردن ولی دارن زجر کشش می‌کنن!!
ایسنا: تبلیغاتی پر زرق و برق برای ابتلای مشتریان به سرطان

اینجور که مشتری رو به راست می‌فرستن تو گور!!
خبرآنلاین: ۸۰ تا ۸۵ درصد آب شرب تبدیل به فاضلاب می‌شود

حالا هی می‌گن آب ندارین!!
مهر: پلیس با فعالیت زیرزمینی استودیوهای دوبله و موسیقی برخورد می‌کند

نهایت می‌رن طبقه بالا کار می‌کنن!!
همدان پیام: مرگ تدریجی نقاشی در همدان

همه یه روز می‌میرن!!
فرارو: راه خوشبختی از کدام طرف است؟

هر طرف که باد بیاد!!
باشگاه خبرنگاران جوان: ضیافت انحراف برای نابودی ارزش‌ها

چه ضیافتی با آهنگ و نوشیدنی‌های سفارشی!!
همدان پیام: نشست کتابخوان تخصصی دز همدان برگزار شد

یعنی کتابخوانی هم تخصص می‌خواد!!
ایرنا: صادرکنندگان مواد لبنی، بسته تشویقی می‌گیرند

تو بسته تشویقی چی باشه مهمه!!
تابناک: چرا ایران هنوز سینمای ملی ندارد و از سینمای دنیا عقب است

آخه سینما در خانه زیاد شده!!
شرق: رابطه پزشک و بیمار نیازمند بخیه است

عمل پیوند هم که بزنی کار درست نمی‌شه!!

حوادث

پلمپ ١٤ باغ تالار متخلف و غیر مجاز در همدان

رئیس پلیس امنیت عمومی استان از پلمپ تعداد ١٤ باغ تالار متخلف و غیر مجاز در جریان اجرای طرح پاکسازی صنوف تالار و باغ تالارها در شهر همدان خبر داد.
به گزارش پایگاه خبری پلیس، رحیمی در تشریح این خبر گفت: در راستای ارتقای امنیت اجتماعی، طرح پاکسازی صنوف تالار و باغ تالارها توسط مأموران اداره نظارت بر اماکن عمومی در یک ماه گذشته در شهر همدان اجرا شد.
وی افزود: در همین راستا مأموران نظارت بر اماکن عمومی پلیس امنیت عمومی استان در یک ماه گذشته از ۲۷۰ تالار و باغ تالار بازدید کردند که در این بازدیدها ١٤ باغ تالار متخلف و غیر مجاز شناسایی و با حکم مقام قضایی پلمپ شدند.
وی از صدور اخطار پلمپ برای ١٨ تالار خبر داد و گفت: در این طرح از ٣٤ واحد صنفی تعهد گرفته و به تعداد ١٦٠ واحد صنفی متخلف دیگر تذکر داده شد.
رحیمی از غیر قانونی بودن فعالیت باغ‌های شخصی که به منظور برپایی عروسی و جشن‌های خصوصی استفاده می‌شود خبر داد و افزود: از آنجا که گزارش‌های مردمی زیادی از تخلفات این گونه اماکن به پلیس ارائه شده بود به همین خاطر طرح تشدید کنترل و نظارت بر این واحدها در دستور کار قرار گرفته است.
وی افزود: تمام تالارها باید دارای پروانه کسب باشند و نسبت به دریافت مجوز قانونی خود اقدام و قوانین و مقررات مربوط به اداره نظارت بر اماکن عمومی را رعایت کنند.
رئیس پلیس امنیت عمومی استان با اعلام تداوم و تشدید این گونه برنامه‌ها و اقدامات کنترلی و نظارتی پلیس، از عموم شهروندان خواست، در صورت مشاهده هرگونه تخلف، موضوع را به مرکز فوریت‌های پلیسی ١١٠ اطلاع دهند.

خلع ید ۹۵ هزار و ٤٠٠ متر مربع از اراضی ملی کبودراهنگ

فرمانده انتظامی شهرستان کبودراهنگ خلع ید ۹۵ هزار و ٤٠٠ متر مربع از اراضی منابع طبیعی در این شهرستان خبر داد.
به گزارش پایگاه خبری پلیس، محمدعلی محمدی در این‌باره گفت: ازخرداد ماه سالجاری تاکنون با شکایاتی که از طریق منابع طبیعی شهرستان درخصوص تصرف اراضی ملی توسط افراد سودجو در سطح شهرستان صورت گرفت، ۹۵ هزار و ٤٠٠ متر از اراضی ملی خلع ید و در اختیار منابع طبیعی شهرستان قرار گرفته است.
وی افزود: در این خصوص تعداد ٥ نفر متهم نیز توسط مأموران انتظامی دستگیر و پس از تشکیل پرونده در اختیار مقام قضایی جهت رسیدگی به اتهامات قرار گرفتند.
محمدی گفت: آخرین پرونده در خصوص موارد ذکر شده شکایت اداره منابع طبیعی شهرستان مبنی بر تصرف غیر قانونی ١٤ هزار متر مربع از اراضی ملی توسط شخصی به هویت معلوم در یکی از روستاهای این شهرستان بوده که متهم توسط مأموران انتظامی دستگیر و به بزه انتسابی اعتراف و پرونده زمین‌خواری در اختیار مقام قضایی قرار گرفت.

رئیس دانشگاه صنعتی همدان تاکید کرد:

ظرفیت بالای دانشگاه صنعتی برای رشد همدان

دانشگاه صنعتی همدان از اعضای هیأت علمی قوی و متعهد برخوردار است و وظیفه ما در دانشگاه‌های صنعتی کمک به توسعه کشور و ارتقای فرهنگ عمومی دانشجویان است و آماده‌ایم به صنعت استان کمک کنیم.
رئیس دانشگاه صنعتی استان همدان، با بیان این مطلب در دیدار با امیر خجسته نماینده مردم همدان در مجلس شورای اسلامی با بیان گزارش روند پیشرفت ساختمان دانشکده فناوری‌های نوین گفت: دانشگاه صنعتی همدان از اعضای هیأت علمی قوی و متعهد برخوردار است و در حال حاضر با داشتن بسترهای مناسب علمی و آزمایشگاهی می‌تواند در صنعتی شدن استان نقش مؤثری داشته باشد. محمود نیلی با اشاره به ظرفیت‌های مناسب علمی این دانشگاه در حوزه‌های برق، صنعت و معدن، یکی از برنامه‌های خود در این دانشگاه را ارتقای سطح تعامل و ارتباط دانشگاه با صنعت دانسته و بیان کرد: با وجود توانمندی‌های دانشگاه صنعتی در حوزه‌های مذکور، آمادگی ورود به مشارکت‌های صنعتی در استان را دارا هستیم . به گزارش روابط عمومی دانشگاه صنعتی همدان، وی با بیان اینکه چشم‌انداز ما توسعه فضای فیزیکی و علمی دانشگاه است افزود: امیدواریم بودجه‌های تأیید شده از سوی دولت هر چه سریع‌تر به دانشگاه تخصیص یابد تا بتوانیم فضاهای آموزشی و آزمایشگاهی را گسترش دهیم.وی افزود: طرح بررسی توسعه صنعت استان و شناسایی چالش‌ها و نقاط ضعف و قوت صنعتی و ارائه راهکارها در دست اقدام و بررسی است و امسال برای نخستین بار سند راهبردی و برنامه عملیاتی دانشگاه تصویب می‌شود.
نماینده مردم همدان در مجلس شورای اسلامی نیز حل معضل بیکاری را در گروی اعتماد به دانشگاه‌های صنعتی دانست و گفت: باید رویکرد جامعه سمت توسعه دانشگاه‌های صنعتی و مهارت‌آموزی باشد چراکه حل معضل بیکاری در گروی پیشروی و اعتماد به سوی دانشگاه‌های صنعتی است. امیر خجسته با تأکید بر توانمندی‌های پژوهشی و نیروی انسانی مجرب افزود: دانشگاه صنعتی همدان در کنار فعالیت‌های برجسته آموزشی، یکی از مراکز پژوهشی مهم استان نیز محسوب می‌شود که صنایع استان باید به این دانشگاه و توانمندی‌های آن رویکرد مثبتی داشته باشند. وی ادامه داد: در حال حاضر دانشگاه صنعتی همدان به خوبی می‌تواند در دو حوزه مطالعاتی مهم آلاینده‌ها و همچنین آب به استان همدان و کشور کمک کند.
خجسته گفت: باید ارتباط بین صنعت و دانشگاه باید بیش از پیش شود تا راه توسعه کشور و استان همدان هموار شود چرا که دولت در حال کوچک‌سازی است و جوانان نباید دنبال استخدام در مشاغل دولتی باشند و جوانان باید به دنبال کار در امور صنعتی و کارآفرینی باشند.
رئیس کمیسیون شوراهای مجلس در ادامه با تأکید بر لزوم بهره‌مندی دانشگاه‌ها از ظرفیت‌های استان بیان کرد: با وجود ظرفیت‌های خوب علمی و امکانات آزمایشگاهی دانشگاه صنعتی همدان آینده روشنی پیش روی این دانشگاه است.

دانشگاه

دانشگاه پیام نور به زوج‌های جوان ۲۰ میلیون تومان وام می‌دهد

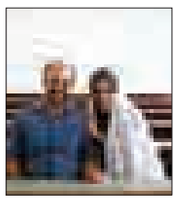

رئیس دانشگاه پیام نور از اعطای وام قرض‌الحسنه ۲۰ میلیون تومانی با بهره ٤ درصد به زوج‌هایی که تازه ازدواج کرده‌اند، خبر داد.
به گزارش ایسنا، علی‌اصغر رستمی ابوسعیدی با اشاره به جزئیات این وام گفت: دانشگاه پیام نور در راستای منویات مقام معظم رهبری در خصوص اهمیت ازدواج و ترویج ازدواج سالم در نظر دارد به ١١٤ نفر از اعضای هیأت علمی و ١١٤ نفر از کارمندان که از مهرماه ۹۵ به مدت یک سال ازدواج کرده‌اند، وام قرض‌الحسنه ۲۰ میلیون تومانی با بهره ٤ درصد اختصاص دهد.
وی افزود: علاوه بر اعطای وام، زوجین می‌توانند به مدت ٥ روز از سفر زیارتی – سیاحتی ٥ روزه مشهد نیز برخوردار شوند و دانشگاه تمام هزینه‌های مربوط به بلیت و اسکان آنها را پرداخت می‌کند.

نکته

رشته فیزیوتراپی باید تخصصی شود

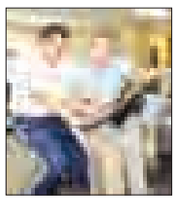

یک فیزیوتراپیست بر لزوم تخصصی شدن فیزیوتراپی تأکید کرد و گفت: با تخصصی شدن این رشته می‌توان سلامت جامعه ایرانی را بیش از پیش تأمین کرد. امید قاسمی در گفت‌وگو با ایلنا، گفت: با توسعه شهرنشینی و ماشینی شدن زندگی، چاقی و کم تحرکی به علت تغییر سبک زندگی، قرارگیری در وضعیت‌های نامناسب بدنی به علت پشت میزنشینی و استفاده مکرر از کامپیوتر که علت افزایش اختلالات ساختاری و اسکلتی است و همچنین تغییر در نوع اپیدمیولوژی (علت) بیماری‌ها که از بیماری‌های عفونی به ناتوان‌کننده افزایش یافته، نیاز و ضرورت رشته فیزیوتراپی در سلامت جامعه انکارناپذیر شده است.وی افزود: در دوران جنگ تحمیلی فیزیوتراپیست‌های کشورمان نقش حیاتی در درمان و توانبخشی مجروحان داشتند و حتی در حال حاضر نیز ارایه خدمات فیزیوتراپی به جانبازان و معلولان ادامه دارد.

بهداشت

پیشگیری از انتقال ایدز در حاشیه شهرها

برنامه وزارت بهداشت برای پیشگیری از انتقال ایدز در حاشیه شهرها به شکل سراسری از نیمه دوم سال ۹۵ اجرا می‌شود.
رئیس اداره کنترل ایدز و بیماری‌های آمیزشی وزارت بهداشت گفت: تا آخر سال ۹۵، در تمام مراکز و پایگاه‌های سلامت جامعه مناطق حاشیه‌نشین، این برنامه توسط مراقبان سلامت انجام می‌شود.
پروین افسر کازرونی در گفت‌وگو با ایسنا، افزود: در راستای پیشگیری و کنترل این بیماری تا انتهای سال ۹٦ تمام مادران باردار سراسر کشور تحت پوشش این برنامه قرار می‌گیرند. بنابراین گزارش به دلیل اینکه گرایش زنان به مواد مخدر رو به افزایش است کودکان بسیاری که از زنان معتاد به دنیا می‌آیند در معرض این آسیب هستند که نیاز به پیشگیری دارد.

پیام تاریخ، تمدن و فرهنگ مادستان
The Message Of Madestan's History & Civilization & Culture
روزنامه همدان پیام
۶
دوشنبه ● ۲۹ شهریورماه ۱۳۹۵ ● شماره ۲۷۳۶
اقتصاد
eghtesad@hamedanpayam.com

مشکل مازاد عرضه نفت در سال ۲۰۱۷ نیز ادامه خواهد داشت

آژانس بین‌المللی انـــرژی در جدیدترین گزارش خود پیش‌بینی کرد که عرضه جهانی نفت در ســـال آینده میلادی از میزان تقاضا پیشی بگیرد و روند مازاد عرضه در سال ۲۰۱۷ نیز تداوم داشته باشد.
به گزارش تسنیم، آژانس بین‌المللی انرژی پیش‌بینی کرد که عرضه جهانی نفت در سال آینده میلادی از میزان تقاضا پیشی بگیرد و روند مازاد عرضه در سال ۲۰۱۷ نیز تداوم داشته باشد.
در گزارش آژانس بین‌المللی انرژی آمده اســـت: «پیش‌بینی ما در گزارش ماه جاری نشـــان می‌دهد که رابطه فعلی بیـــن عرضه و تقاضا در ماه‌های آینده تغییر قابل توجهی نخواهد داشت.
در نتیجه، عرضه نفت حداقل تا نیمه نخســـت سال آینده میلادی همچنان از تقاضا پیشی خواهد گرفت.»
این گزارش همچنین حاکی اســـت، فعالیت پالایشـــگاهی جهان امسال با کندترین ســـرعت خود در طی دســـت کم ۱۰ سال گذشته در حال رشد خواهد بود. و این موجب کاهش اشـــتها برای خرید نفت می‌شـــود. این در حالـــی اســـت که حجم ذخایر نفت خام کشـــورهای عضو ســـازمان همکاری‌های اقتصادی و توسعه‌ای به رکوردی جدید یعنی ۳/۱۱۱ میلیارد بشکه رسیده است.
بر اســـاس این گزارش، رشـــد تقاضای جهانی با روندی سریع‌تر از آنچه قبلاً پیش‌بینی می‌شـــد در حال کند شدن اســـت. آژانس بین‌المللی انرژی پیش‌بینی خود از میزان رشـــد تقاضا برای نفت در ســـال ۲۰۱۷ را نسبت به گزارش ماه ژوئن خود تغییری نداده و در ســـطح ۱/۲ میلیون بشکه در روز ثابت نگه داشته است. اما در گزارش جدید پیش‌بینی آژانس از میزان رشـــد مصرف در سال ۲۰۱۶، از ۱/٤ میلیون بشکه در روز به ۱/۳ میلیون بشکه کاهش یافته است.

نگاه

آغاز طرح تشدید مبارزه با قاچاق لوازم خانگی

طرح تشدید مبارزه با قاچاق لوازم خانگی از اول مهرماه همزمان با سراسر کشور در همدان به اجرا درمی‌آید.
مدیر تعزیرات حکومتی اســـتان همدان با اشـــاره به تشـــکیل جلسه هماهنگی تعزیـــرات حکومتی در خصوص اجرای طـــرح مبارزه با قاچاق لوازم خانگی گفت: همزمان با سراسر کشور از اول مهرماه این طرح در همدان نیز به اجرا در می‌آید.
علیرضا حســـن‌پور افزود: در راســـتای اجرای طرح مبارزه با عرضه، نگهداری و فروش لوازم خانگی قاچاق و در راســـتای اجرای فرامین مقام معظم رهبری طرح تشـــدید مبارزه با قاچاق لوازم خانگی اجرا می‌شود.
وی با اشاره به جلسه هماهنگی با حضور تعزیرات حکومتی، سازمان صنعت، معدن و تجارت، نیروی انتظامی، اتاق اصناف، گمرک، اموال تملیکی و کمیســـیون مبارزه با قاچاق استانداری همدان به مهر گفت: طرح مبارزه با قاچاق لوازم خانگی در سطح عرضه اجرایی می‌شود.
حســـن‌پور همچنین افزود: در جلسه برگزار شده ابعاد اجرای طرح و مراحل مختلف آن بررســـی و مقرر شـــد طرح مبارزه با قاچاق لوازم خانگی با حضور ســـازمان‌های مرتبط با قاطعیت و به طور مســـتمر اجرا شود.
وی یـــادآور شـــد: در این طـــرح واحدهای صنفی بـــدون پروانه و واحدهایی که کالاهای خارجی غیر قانونی عرضه می‌کنند، شناسایی و تحت تعقیب قانونی قرار می‌گیرند.

اخبار کوتاه

صادرات نفت به کره جنوبی ۲ برابر شد

فارس: آمارهای گمرک کره جنوبی نشـــان می‌دهد که در ماه آگوست امسال نسبت به سال گذشته واردات نفت خام این کشور از ایران دو برابر شده است.
آمارهایی که گمرک کره جنوبی منتشـــر کرد حاکی از این اســـت که سئول در ما اگوست ۱/۱ میلیون تن معادل ۲٦۰ هزار و ۷۷۰ بشکه در روز از ایران نفت وارد کرده است. در حالی که این رقم در مشابه سال گذشته ۵۵۲ هزار و ۷۱۰ تن بوده است.

اعطای تسهیلات کم‌بهره به صنایع با هدف ارتقای بهره‌وری

فارس: حســـن زربخش، مدیر دفتر آموزش و اطلاع‌رســـانی سازمان بهره‌وری انرژی ایران از ارائه تســـهیلات کم بهره به صنایع در قالب طرح یارانه سود تسهیلات به منظور ارتقای بهره‌وری و کاهش شدت مصرف انرژی خبر داد.

میزان قابل توجهی از منابع کشور صرف پرداخت یارانه می‌شود

ایســـنا: وزیر صنعت با بیان اینکه دولت تلاش بســـیاری در راستای تحقق اقتصاد مقاومتی به کار بسته است، اما از توان مالی لازم در این مسیر برخوردار نیست، به پرداخت یارانه‌ها اشاره کرد و گفت: میزان قابل توجهی از منابع کشور در حوزه پرداخت یارانه‌ها صرف می‌شود و دولت چاره‌ای جز پرداخـــت یارانه ندارد. محمدرضا نعمت‌زاده با بیان اینکه یارانه‌ای که پرداخت می‌شـــود ۱/۵ برابر کل بودجه عمرانی کشـــور اســـت، بیان کرد: در حالی که با صرف نیمی از بودجه‌ای که جهت یارانه پرداخت می‌شـــود می‌توانستیم امور زیرساختی کشور را تسریع بخشیده و زیرساخت‌های لازم را فراهم کنیم.

نگاهی به بازار نوشت افزار در آستانه بازگشایی مدارس

یک کیف مدرسه چقدر می‌ارزد؟

با نزدیک شـــدن مهر مـــاه بازار لوازم‌التحریـــر بـــا جنب‌وجـــوش و رفت‌وآمد زیادی همراه شـــده اســـت، بـــازار پر زرق و بـــرق و متنوعی که از طیف قیمتی بســـیار مختلفی برخوردار است.
بازار لوازم‌التحریر در ســـال‌های اخیر بســـیار متنوع‌تر از گذشـــته شده است و تحـــولات زیـــادی در آن رخ داده اســـت. هم تولیدات داخلـــی متنوع‌تر شده و واردات این لوازم از کشورهای مختلـــف به ویـــژه چین در ســـال‌های گذشـــته فزونـــی یافتـــه اســـت، برای همین بازار لوازم‌التحریر در مقایســـه با دهه‌های گذشته که منحصر در تعدادی اقلام مثـــل، کیف، دفتر، مداد، خودکار، مدادتـــراش، مدادرنگـــی، دفترچـــه و پاک‌کن می‌شد بســـیار متفاوت‌تر شده اســـت، به طوری که حتی به یک معنا می‌تـــوان امروز بـــازار لوازم‌التحریر را یکی از پـــرزرق و برق‌تریـــن بازارها دانست.
یکی از پرســـش‌هایی که در این زمینه می‌توانـــد مطرح شـــود این اســـت که خریـــد یـــک مجموعـــه لوازم‌التحریر بـــرای یک دانش‌آمـــوز در حال حاضر به طور متوســـط چقـــدر هزینه خواهد داشـــت و حداقل و حداکثر قیمت‌های لوازم‌التحریـــر ایـــن روزهـــا در بازار چگونه است؟
انواع لوازم‌التحریر بســـته بـــه کیفیت، طـــرح، مدل و برند، قیمت‌های بســـیار متنوعی در بازار دارند، به عنوان نمونه کوله‌پشـــتی که جزو اصلی‌ترین وسایل مدرســـه اســـت در بازار بین ۳۰ هزار تومـــان تا ۱۸۰ هزار تومان در مدل‌ها و طرح‌های مختلف قیمت دارد.
روپوش پســـرانه مـــدارس ابتدایی نیز رنـــج قیمتی از ۲۵ تـــا ٦۰ هزار تومان دارد و روپوش مدارس دخترانه از ۳۰ هـــزار تومان تا ٦۵ هزار تومان در بازار قابل مشاهده است.
قیمت انواع مقنعه از رنج ۵ هزار تومان تا ۲۰ هزار تومان است که به نوع ساده و یا مدل‌دار آن بستگی دارد.
قیمت انواع مداد رنگی که مصرف‌کننده زیادی هم دارد در بســـته‌بندی‌ها و تعداد مختلف از حـــدود ۵ هزار تومان آغاز و به بیش از ۳۰۰ هزار تومان هم می‌رسد.
همچنیـــن آبرنـــگ و گـــواش از دیگر ابزارهای نقاشی که مصرف خاص‌تری نسبت به مداد رنگی دارد در مدل‌های ســـاده کمتر از ۱۵ هـــزار تومان قیمت دارد اما در کیفیت‌های بهتر و رنگ‌های بـــا کیفیت‌تر و متنوع‌تـــر بیش از ۷۰۰ هزار تومان هم در بازار عرضه می‌شود.
اما انواع مداد، خـــودکار و روان‌نویس قیمت‌های بســـیار مختلفـــی دارد. مداد نوکی که مصـــرف آن از مداد بیشـــتر شده اســـت در مدل‌های ساده‌تر بین ۵ هزار تا ۱۰ هـــزار تومان قیمت دارد و مداد نوکی‌هـــای با برند معروف‌تر رنج قیمتی بین ٤۰ تا ۱۰۰ هزار تومان دارد.
همچنین مدادهای بسته‌بندی ساده بین هزار تـــا ٦ هزار تومـــان قیمت دارد و انـــواع خودکارهای تک، رنـــج قیمتی کمتـــر از هزار تومان تا حدود ۱۰ هزار تومان در میان برندهای مختلف دارد.
ســـت‌های روان‌نویـــس و خودنویس به عنـــوان لوازم‌التحریر بـــرای برخی افـــراد، کـــه معمولاً بـــرای هدیه دادن هم اســـتفاده می‌شود در حداقل قیمت حدود ۲۰ هزار تومان و در حداکثر قیمت حدود ۸۰۰ هـــزار تومـــان فروخته می‌شود.
در میان انـــواع دفتر، دفترهای بـــا طراحی ســـاده‌تر و تعـــداد برگـــه کمتر بین هزار و۳۰۰ تـــا ۸ هـــزار تومـــان قیمت دارد و دفترهای با طراحی‌ها فانتزی و با کاغذهای بـــا کیفیت‌تر و تعداد برگ بیشـــتر بین ۱۵ هزار تومـــان تا حدود ۱۰۰ هزار تومان در بازار عرضه می‌شود.
انـــواع جامـــدادی نیز از همیـــن تنوع قیمت برخوردار اســـت، جامدادی که از لـــوازم پر طرفدار به ویـــژه در میان دانش‌آموزان مقاطـــع تحصیلی پایین‌تر اســـت از حدود ۷ هزار تومان آغاز و تا بـــالای ۱۰۰ هزار تومان هم در بازار لوازم‌التحریر موجود است.

بـــازار لوازم‌التحریر در ســـال‌های اخیر بسیار متنوع‌تر از گذشته شده است و تحولات زیادی در آن رخ داده اســـت. هـــم تولیـــدات داخلی متنوع‌تر شده و واردات این لوازم از کشورهای مختلف به ویژه چین در سال‌های گذشته فزونی یافته است

ماژیک‌هـــای رنگ‌آمیزی و ماژیک‌های علامت‌گـــذاری نیـــز در برندهـــا و بســـته‌بندی‌های مختلف بیـــن ۳ هزار تومـــان تا ۲۰ هزار تومان قیمت دارد و ماژیک‌های حرفه‌ای و تخصصی‌تر رنج قیمتی حدود ۱۰۰ هزار تومان دارد.
همچنیـــن مداد‌تراش‌هـــای کوچـــک معمولـــی در اندازه هـــای کوچک بین ۲ هـــزار تا ۵ هزار تومـــان قیمت دارد و مداد‌تراش‌های رومیزی که مدل‌های متنوعـــی در بازار دارنـــد از ۱۰ هزار تومان آغـــاز و به بالای ۲۰ هزار تومان می‌رسد.
قیمـــت پاک‌کن‌هـــا از کمتـــر از هـــزار تومان در بازار موجود اســـت تـــا پاک‌کن‌هـــای بـــا کیفیت‌تـــر کـــه بین ۵ هزار تا ۱۰ هزار تومان قیمت دارند. لاک‌های غلط‌گیـــر قلمی نیز بین هزار تـــا ۲ هزار تومان عرضـــه می‌شـــوند و اســـپری‌های پاک‌کننده تختـــه وایت بـــرد ۱٤ هـــزار تومـــان فروخته می‌شود.
در میان انواع خط‌کش، خط‌کش‌هـــای ســـاده حـــدود هـــزار تومان قیمت دارند، شابلون‌ها در قالب‌هـــای مختلف بین ۳ هزار تا ۸ هزار تومان و خط‌کش‌های مهندســـی بیـــش از ۲۰ هـــزار تومـــان در بـــازار لوازم‌التحریر عرضه می‌شوند. همچنین نقالـــه و گونیا بین هـــزار و۵۰۰ تا ۱۰ هزار تومان مدل‌های مختلفی دارند.
چســـب‌ها نیز در بـــازار لوازم‌التحریر بسیار متنوع هســـتند. نوار چسب‌های شیشـــه‌ای بین ۵۰۰ تا ۳ هـــزار تومان قیمت دارد، نوار چسب کاغذی هزار تا ۲ هزار تومان، چسب‌های مایع ٤ هزار تا ۱۰ هزار تومان، چسب قطره‌ای هزار و ۵۰۰ تا ۲ هزار تومان و چســـب‌های اکلیلـــی بین ۱۰ تا ۱٤ هـــزار تومان در بازار فروخته می‌شوند.
همچنین در بین انوع منگنه، منگنه‌های ســـاده‌تر و کوچـــک بین ۳ هـــزار تا ۵ هـــزار تومان قیمـــت دارد و منگنه‌های بـــا کیفیت‌تر رنج قیمتـــی از ۲۰ تا ۸۰ هزار تومـــان دارد. انواع پانچ نیز بین ۵ هزار تا ۱۵ هزار تومان در بازار عرضه می‌شود.
در میان انوع پاستل‌ها و مداد شمعی‌ها، مداد شـــمعی بین ۸ تا ۲۰ هزار تومان فروخته می‌شود و پاستل‌های شمعی و روغنی هم از حدود ۷ هزار تومان آغاز و به حدود ۷۰ هزار تومان می‌رســـد و در شـــکل‌های حرفه‌ای‌تر قیمتی حدود ۳۰۰ هزار تومان دارد.
به گفتـــه فروشـــندگان لوازم‌التحریر بخش عمـــده از بـــازار لوازم‌التحریر داخلی، وارداتی اســـت و محصولات چین، مالزی، هنـــد، ژاپن و برخی از کشورهای شـــرق آســـیا بازار داخل را قبضـــه کرده‌انـــد و در مقایســـه با تولیـــدات داخلـــی حجـــم بزرگتری از بـــازار را در دســـت دارند. هرچند کـــه در چند ســـال گذشـــته دفترهای تولید داخـــل به دلیل کیفیت بالا جای بیشتری از بازار را به خود اختصاص داده‌اند.
همچنین طبق گفته برخی از فروشندگان لوازم‌التحریـــر، بخش قابـــل توجهی از واردات لوازم‌التحریـــر به صورت غیر رسمی و قاچاق وارد می‌شود. هر چند رقم دقیقی از آن در دســـترس نیســـت اما بر اســـاس برخی اظهارات دســـت کـــم نیمـــی از لوازم‌التحریر وارداتی به صورت قاچاق از مرزها وارد می‌شود.

بازار

نوسانات طلا در هفته گذشته

در هفته‌ای که گذشـــت هر گرم طلا ۱۸ عیار حدود ۷۰۰ تومان، مثقال طلا ۲ هزار و۳۰۰ تومان نوسان پیدا کرد و اونس جهانی طلا در همین مدت حدود ۲۰ دلار با کاهش قیمت روبه‌رو شد.
به گزارش ایســـنا، هر گرم طلای ۱۸ عیار در آغاز هفته گذشته ۱۱۳ هزار و ۱٤۰ تومان در بازار عرضه شد و در روزهای بعد با شیبی ملایم در جهت افزایش حرکت کرد و به ۱۱۳ هزار و ۸۸۷ تومان رسید.
طلای ۱۸ عیار در روز چهارشنبه ۲٤ شهریور ماه معکوس شد و ۱۱۳ هزار و ۸٤٦ تومان فروخته شـــد تا در مجموع ۷۲٤ تومان در روزهای اخیر نوسان پیدا کرده باشد.
در میان دیگر انواع طلا، مثقال طلا در ابتدای هفته گذشته با نوساناتی همراه شـــد. این نوع طلا در ابتدای هفته ٤۹۲ هزار و ۸۰۰ تومان در بازار عرضه شـــد، در ادامه با کاهش هزار تومانی به ٤۹۱ هزار و ۵۰۰ تومان رســـید و در نهایت در اواخر هفته بار دیگر روند صعودی پیدا کرد و به ٤۹۳ هزار و ۸۰۰ تومان رســـید تا مثقال طلا در این هفته ۲ هزار و ۳۰۰ تومان نوسان پیدا کرده باشد.
اونس جهانی طلا نیز در این بازه زمانی نوســـاناتی داشـــت. این نوع طلا در اوایل هفته گذشـــته حدود هزار و ۳۳۸ دلار قیمت داشت، در روزهای بعد با روند کاهشـــی به هزار و۳۳۱ و بعد هزار و ۳۲۸ دلار کاهش یافت و در اواخر هفته با ادامه این روند کاهشی به هزار و ۳۱۸ دلار رسید. اونس جهانی طلا در هفته‌ای که گذشت حدود ۲۰ دلار از ابتدا تا انتهای هفته کاهش قیمت پیدا کرده باشد.
همچنیـــن بر اســـاس جدیدترین نظرســـنجی طـــلای کیتکونیوز از کارشناســـان و ســـرمایه‌گذاران جهانی، طلا احتمالاً تا زمان برگزاری نشست سیاست پولی ماه جاری بانک مرکزی آمریکا در سطح ثابت یا پایین‌تری معامله می‌شـــود و بهای معاملات طلا اوایل هفته گذشته به بالاترین سطح در ۳ هفته اخیر رسیده بود.
طبـــق نظرســـنجی کیتکونیـــوز از کارشناســـان بازار طلا، بیشـــتر تحلیلگران انتظار دارند قیمت‌ها در کوتاه‌مدت تحت فشـــار منفی باقی بماند، در حالی که ســـایرین به قیمت‌های بالاتر در بلندمدت خوش‌بین مانده‌اند.

تأسیس بانک مشترک ایران و روس برای مبادلات بدون دلار

فارس: رئیس جامعه دوســـتی ایران و روسیه گفت: دو کشور به دنبال تأسیس بانک مشترک برای انجام مبادلات تجاری در غیاب دلار و با ارزهای ملی هستند.
بهرام امیرمهدیان رئیس جامعه دوستی ایران و روسیه گفته است اتاق بازرگانی دو کشـــور فعالانه به دنبال بازگشایی بانک مشترک ایران و روس هســـتند. این بانک تـــلاش می‌کند تا تمام مبادلات تجاری دو کشـــور با ارزهای ملی صورت گیرد و دلار از مبادلات حذف می‌شود.
آندری لوگانســـکی نماینده تجاری روســـیه در ایران هم گفته اســـت که به دنبال لغو تحریم‌ها، بسیاری از شرکت‌های ایرانی به تجارت معمول برگشته‌اند و تجارت خود را به طور مستقیم انجام می‌دهند.

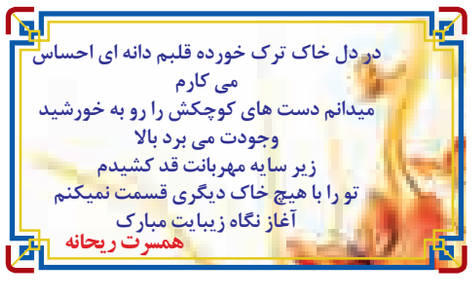

آگهی تجدید مناقصه

دانشگاه صنعتی همدان در نظر دارد تهیه، طبخ و توزیع غذای دانشجویان (حدود ۱۶۰/۰۰۰پرس) را از طریق مناقصه عمومی یک مرحله‌ای همراه با ارزیابی کیفی به افراد واجدالشرایط واگذار نماید.
لذا اشخاص حقوقی دارای تأییدیه صلاحیت از اداره کار و امور اجتماعی مرتبط با تهیه و طبخ غذا می‌توانند جهت اطلاع از نحوه شرکت در مناقصه و دریافت اسناد از روز دوشنبه مورخ ۹۵/۶/۲۹ لغایت ۹۵/۷/۴ به آدرس: همدان، چهارراه پژوهش، بلوار شهید فهمیده، خیابان مردم، دانشگاه صنعتی همدان و یا پایگاه ملی مناقصات به نشانی http://iets.mporg.ir مراجعه فرمایند.
مهلت تحویل اسناد: تا ساعت ۱۲ روز چهارشنبه مورخ ۹۵/۷/۱۴ به دبیرخانه دانشگاه می‌باشد.
زمان و مکان بازگشایی پاکات: ساعت ۱۴ مورخه ۹۵/۷/۱۴ در سالن کنفرانس دانشگاه واقع در طبقه سوم می‌باشد و حضور نماینده مناقصه‌گران با ارائه معرفی‌نامه نمایندگی بلامانع است.
میزان سپرده شرکت در مناقصه مبلغ ۵۰۰/۰۰۰/۰۰۰ ریال به صورت ضمانت‌نامه معتبر بانکی با مدت اعتبار سه ماهه و یا واریز به حساب دانشگاه به شماره حساب ۲۴۱۳۰۵۵۱۸۳ بانک تجارت و یا چک تضمین شده بانکی می‌باشد. (سایر شرایط در اسناد مناقصه موجود می‌باشد)
دانشگاه در رد یا قبول هر یک از پیشنهادات مختار است.
بدیهی است هزینه آگهی به عهده برنده مناقصه می‌باشد.
دانشگاه صنعتی همدان

آگهی حصر وراثت

آقای محمد بختیاری دارای شـــماره شناسنامه ۲۶۹۲۱ به شرح دادخواست به کلاسه۱۱۳/۱۵۲/۹۵ح۱۳۱ از این حوزه درخواست گواهی حصر وراثت نموده و چنین توضیح داده که شـــادروان فاطمه حاجیلو به شماره شناسنامه ۴۳۷۹ در تاریـــخ ۱۳۹۵/۶/۱۸ در اقامتگاه دائمی خود بـــدرود زندگی گفته ورثه آن مرحوم منحصر اســـت به: ۱-محمد بختیاری فرزند ابوالقاســـم به شماره شناســـنامه ۲۶۹۲۱ متولد۱۳۶۵ صادره از تهران مرکزی پسر متوفی ۲-داود بختیاری فرزند ابوالقاســـم به شماره شناســـنامه ۶۳۵۳ متولد۱۳۵۹ صادره از تهران مرکزی پسر متوفی ۳-ســـمیه بختیاری فرزند ابوالقاسم به شماره شناســـنامه ۳۸ متولد۱۳۶۴ صادره از تهران مرکزی دختر متوفی ۴-سهیلا بختیاری فرزند ابوالقاسم به شـــماره شناسنامه ۵۵۶۵ متولد۱۳۶۲ صادره از تهران مرکزی دختر متوفی ۵-منصوره بختیاری فرزند ابوالقاســـم به شماره شناســـنامه ۱۲۶۷ متولد۱۳۵۴ صادره از فامنین دختر متوفی اینک با انجام تشریفات مقدماتی درخواســـت مزبور را در یک نوبت آگهی می‌نماید تا هر کســـی اعتراضی دارد و یا وصیتنامه از متوفی نزد او باشـــد از تاریخ نشـــر نخستین آگهی ظرف یک ماه تقدیم دارد والا گواهی صادر خواهد شد. (م‌الف ۱۳۲)
قاضی حوزه ۱۱۲ شورای حل اختلاف فامنین

آگهی حصر وراثت

خانم مریم تحصیلی فرزند علی دارای شماره شناسنامه ۲۳۲ به شرح دادخواست به کلاسه۹۵۰۳۳۳ح۱۳۱ از این حوزه درخواست گواهی حصر وراثت نموده و چنین توضیح داده که شـــادروان زهرا هولی فرزند اسداله به شماره شناسنامه ۳۸۳۳۸ متولد ۱۳۰۴/۴/۱ در تاریخ ۱۳۹۵/۴/۳۰ در اقامتگاه دائمی خود بدرود زندگی گفته ورثه آن مرحوم منحصر است به: سه پسر و پنج دختر به اسامی زیر ولاغیر ۱-محمد تحصیلی فرزند علی به شماره شناسنامه ۲۰۱ صادره از همدان پسر متوفیه ۲-اصغر تحصیلی فرزند علی به شماره شناسنامه ۶۲۲ صادره از همدان پسر متوفیه ۳-قاسم تحصیلی فرزند علی به شماره شناسنامه ۲۸۶ صادره از همدان پسر متوفیه ۴-مریم تحصیلی فرزند علی به شـــماره شناســـنامه ۲۳۲ صادره از همدان دختر متوفیه ۵-مهری تحصیلی فرزند علی به شماره شناســـنامه ۱۱۲۹ صادره از همدان دختر متوفیه ۶-صدیقه تحصیلی فرزند علی به شماره شناسنامه ۱۰۶۱ صادره از همدان دختر متوفیه ۷-بتول تحصیلی فرزند علی به شماره شناسنامه ۲۵۶ صادره از همدان دختر متوفیه ۸-فاطمه تحصیلی فرزند علی به شـــماره شناسنامه ۵۴۲ صادره از همدان دختر متوفیه و ارزش ماترکش بیش از ســـی میلیون ریال می‌باشد اینک با انجام تشریفات مقدماتی درخواست مزبور را در یک نوبت آگهی می‌نماید تا هر کسی اعتراضی دارد و یا وصیتنامه از متوفی نزد او باشد از تاریخ نشر نخستین آگهی ظرف یک ماه تقدیم دارد والا گواهی صادر خواهد شد. (م‌الف ۳۰۱۸)
قاضی حوزه ۱۳۱ شورای حل اختلاف همدان

آگهی حصر وراثت

آقای محمد مردانی فرزند رضا دارای شماره شناسنامه ۵۹۱ به شرح دادخواست به کلاســـه۹۵۰۳۳۷ح۱۳۱ از این حوزه درخواست گواهی حصر وراثت نموده و چنین توضیح داده که شادروان کبرا صفایی فرزند محبت اله به شماره شناسنامه ۲۶ متولد ۱۳۲۲/۷/۵ در تاریـــخ ۹۰/۲/۲۲در اقامتگاه دائمی خود بدرود زندگی گفته ورثه آن مرحوم منحصر اســـت به: ۱-عباس مردانی فرزند رضا به شماره شناســـنامه ۳۱۵۱ صادره از همدان پسر متوفیه ۲-محمد مردانی فرزند رضا به شماره شناسنامه ۵۹۱ صادره از همدان پسر متوفیه ۳-مهین مردانی فرزند رضا به شماره شناسنامه ۹-۰۴۶۶۴۲-۳۸۶ صادره از همدان دختر متوفیه ۴-فاطمه مردانی فرزند رضا به شـــماره شناســـنامه ۱۹۹۱ صادره از همدان دختر متوفیه ۵-زیبا مردانی فرزند رضا به شماره شناسنامه ۱۸ صادره از همدان دختر متوفیه ۶-ســـکینه مردانی فرزند رضا به شماره شناسنامه ۱۸۳ صادره از همدان دختر متوفیه و ارزش ماترکش طبق فرم ۱۸ مالیاتی به شماره ۴۵۹۹۶ متولد ۹۵/۵/۳۱ بیش از سی میلیون ریال می‌باشد.اینک با انجام تشریفات مقدماتی درخواست مزبور را در یک نوبت آگهی می‌نماید تا هر کسی اعتراضی دارد و یا وصیتنامه از متوفی نزد او باشـــد از تاریخ نشر نخستین آگهی ظرف یک ماه تقدیم دارد والا گواهی صادر خواهد شد. (م الف ۳۰۲۹)
قاضی حوزه ۱۳۱ شورای حل اختلاف همدان

آگهی حصر وراثت

آقای محمد مردانی فرزند رضا دارای شماره شناسنامه ۵۹۱ به شرح دادخواست به کلاسه۹۵۰۳۳۶ح۱۳۱ از این حوزه درخواست گواهی حصر وراثت نموده و چنین توضیح داده که شادروان رضا مردانی فرزند بحرعلی به شماره شناسنامه ۱۶ متولد ۱۳۲۰/۴/۱۲در تاریخ ۱۳۸۷/۵/۲۹ در اقامتگاه دائمی خود بدرود زندگی گفته ورثه آن مرحوم منحصر است به: یک عیال دائم و دو پسر و چهار دختر با اسامی ذیل ولاغیر ۱- کبرا صفایی فرزند محبت‌اله به شماره شناسنامه ۲۶ صادره از همدان همسر متوفی ۲-عباس مردانی فرزند رضا به شماره شناسنامه ۳۱۵۱ صادره از همدان پسر متوفی ۳-محمد مردانی فرزند رضا به شـــماره شناسنامه ۵۹۱ صادره از همدان پسر متوفی ۴-مهین مردانی فرزند رضا به شماره شناســـنامه ۹-۰۴۶۶۴۲-۳۸۶ صادره از همدان دختر متوفی ۵-فاطمه مردانی فرزند رضا به شماره شناسنامه ۱۹۹۱ صادره از همدان دختر متوفی ۶-زیبا مردانی فرزند رضا به شماره شناسنامه ۱۸ صادره از همدان دختر متوفی ۷-سکینه مردانی فرزند رضا به شماره شناسنامه ۱۸۳ صادره از همدان دختر متوفی و ارزش ماترکش طبق فرم ۱۸ مالیاتی به شماره ۴۵۹۹۶ متولد ۹۵/۵/۳۱ بیش از سی میلیون ریال می‌باشد.اینک با انجام تشریفات مقدماتی درخواست مزبور را در یک نوبت آگهی می‌نماید تا هر کسی اعتراضی دارد و یا وصیتنامه از متوفی نزد او باشد از تاریخ نشر نخستین آگهی ظرف یک ماه تقدیم دارد والا گواهی صادر خواهد شد. (م‌الف ۳۰۳۰)
قاضی حوزه ۱۳۱ شورای حل اختلاف همدان

هیأت موضوع قانون تعیین تکلیف وضعیت ثبتی اراضی و ساختمان‌های فاقد سند رسمی

آگهی موضوع ماده ۳ قانون و مـــاده ۱۳ آیین‌نامه قانون تعیین تکلیف وضعیت ثبتی اراضی و ساختمان‌های فاقد سند رسمی
برابر رأی شماره ۱۳۹۵۰۶۰۳۲۶۰۳۴۰۰۰۷۵۱ مورخه ۱۳۹۵/۶/۱۰ هیأت اول موضوع قانون تعیین تکلیف وضعیت ثبتی اراضی و ساختمان‌های فاقد سند رسمی مستقر در واحد ثبتی حوزه ثبت ملک همدان منطقه دو تصرفات مالکانه و بلامعارض متقاضی آقای چراغعلی صولتی معارف فرزند علیرضا به شماره شناسنامه ۴۷۴ صادره از اســـدآباد در یک باب خانه نسبت به شش‌دانگ مشاع به مساحت ۱۰۵/۲۴ مترمربع پلاک ۱۱۲۸۱ فرعی از ۱ اصلی واقع در حومه دو همدان خریداری از مالک رسمی محرز گردیده اســـت. لذا به منظور اطلاع عموم مراتب در دو نوبت به فاصله ۱۵ روز آگهی می‌شـــود، در صورتی که اشخاص نسبت به صدور سند مالکیت متقاضی اعتراضی داشته باشند می‌توانند از تاریخ انتشار اولین آگهی به مدت دو ماه اعتراض خود را به این اداره تسلیم و پس از اخذ رسید، ظرف مدت یک ماه از تاریخ تسلیم اعتراض، دادخواست خود را به مراجع قضایی تقدیم نمایند. بدیهی است در صورت انقضای مدت مذکور و عدم وصول اعتراض طبق مقررات سند مالکیت صادر خواهد شد.(م‌الف ۳۰۳۳)
تاریخ انتشار نوبت اول: ۹۵/۶/۲۹
تاریخ انتشار نوبت دوم: ۹۵/۷/۱۲
کفیل اداره ثبت اسناد و املاک ناحیه دو همدان
موسی حنیفه

ریاست محترم فرهنگ و ارشاد اسلامی استان همدان

احتراماً بدینوسیله خانم نرگس نیری مقدم که فعلاً مجهول‌المکان می‌باشـــد ابلاغ می‌گردد که آقای رضا کرمی شهاب دادخواستی به خواســـته مطالبه وجه به طرفیت شـــما تقدیم که به کلاسه ۹۵۰۲۶۴ح۱۳۴ ثبت و برای روز چهارشـــنبه ســـاعت ۱۷ مورخه ۹۵/۷/۵ وقت رسیدگی تعیین گردیده، لذا مراتب جهت تقاضای خواهان در اجرای مقررات ماده ۷۳ قانون آئین دادرســـی مدنی دادگاه‌هـــای عمومی و انقلاب یک نوبـــت در یکی از روزنامه‌های کثیرالانتشـــار محلی همـــدان درج می‌گردد خوانـــده می‌تواند ظرف یک ماه از تاریخ انتشـــار آگهی برای دریافت نســـخه ثانی دادخواست و ضمائم به شـــعبه ۱۳۴ واقع در همدان، میدان بیمه، انتهای کوچمشکی، مجتمع قضایی امام حسن(ع) مراجعه و در روز و ساعت مقرر فوق در جلســـه رسیدگی حاضر و هر گونه دفاعی دارد به عمل آورد والا شوراً غیاباً رسیدگی و تصمیم مقتضی صادر خواهد نمود و چنانچه من‌بعد آگهی لازم شـــود یک نوبت به مدت آن ده روز خواهد بود. (م الف ۳۰۳۴)
دبیرخانه ۱۲۷ شورای حل اختلاف همدان

پیام تاریخ، تمدن و فرهنگ مادستان
The Message Of Madestan's History & Civilization & Culture
روزنامه همدان پیام
۷
دوشنبه ● ۲۹ شهریورماه ۱۳۹۵ ● شماره ۲۷۳۶
ورزشی
varzesh@hamedanpayam.com

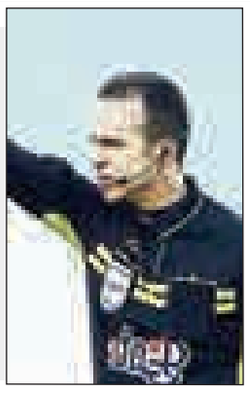

حیدری داور بازی سپاهان - پرسپولیس شد

قضاوت بازی سپاهان اصفهان و پرسپولیس تهران به داور فوتبال همدان سپرده شد.
به گزارش ایسنا، داوران قضاوت‌کننده در هفته هفتم لیگ برتر فوتبال کشور از سوی دپارتمان داوری اعلام شد و بر این اساس قضاوت بازی حساس تیم‌های سپاهان اصفهان و پرسپولیس تهران به داور همدانی سپرده شد.
بیژن حیدری داور بین‌المللی فوتبال همدان در هفته هفتم لیگ برتر فوتبال کشور بازی این ۲ تیم را در اصفهان قضاوت می‌کند.
دیدار تیم‌های فولاد مبارکه سپاهان و پرسپولیس تهران از ساعت ۱۷:۳۰ دقیقه روز سه‌شنبه سی‌ام شهریورماه جاری در ورزشگاه فولاد شهر اصفهان برگزار می‌شود. بابک داوری و فرهاد مروجی به ترتیب کمک‌های اول و دوم بیژن حیدری در قضاوت این بازی هستند.
بیژن حیدری روز جمعه داور چهارم شهرآورد ۸۳ پایخت بود. دیداری سرد و کم حاشیه که در پایان با تساوی بدون گل ۲ تیم مدعی استقلال تهران و پرسپولیس تهران به پایان رسید. همچنین پیام حیدری دیگر داور بین‌المللی فوتبال همدان در هفته هفتم لیگ برتر کشور دیدار تیم‌های گسترش فولاد تبریز و فولاد خوزستان را قضاوت می‌کند.
این دیدار نیز روز سه‌شنبه سی‌ام شهریورماه جاری و از ساعت ۱۶:۴۵ در ورزشگاه بنیان دیزل تبریز برگزار می‌شود و اسد حاج‌محمد و رحیم حاجیلو کمک داوران پیام حیدری در بازی ۲ تیم هستند.

دستگاه ورزش برنامه‌ریزی کند

رسیدن به المپیک ۲۰۲۰ رویا نیست

اگر فقط مقداری کم چشمان خود را متمایل به چپ کنید با خبری روبه‌رو می‌شوید که همدان‌پیام امروز به نقل از معاون دستگاه ورزش همدان به رشته تحریر در آورده است. خبری با عنوان "هدف‌گذاری ۱۴ رشته ورزشی همدان برای بازی‌های آسیایی ۲۰۱۸ و المپیک ۲۰۲۰". آیا واقعاً ۱۴ رشته ورزشی همدان شانس حضور در بازی‌های آسیایی جاکارتا و المپیک توکیو را دارند؟
به گزارش خبرنگار ما، نشست‌های دورهمی اهالی دستگاه ورزش همدان به منظور برنامه‌ریزی برای حضور هرچه بهتر در بازی‌های آسیایی ۲۰۱۸ جاکارتا و ۲۰۲۰ توکیو استارت خورده است و متولیان ورزش همدان می‌خواهند چه در المپیک و چه در بازی‌های آسیایی حال و روز ورزش همدان چه به لحاظ کمی و چه به لحاظ کیفی به مراتب بهتر از آنی باشد که در ۲۰۱۴ اینچئون و ۲۰۱۶ ریو تجربه کردند.
در اینکه مسئولان دستگاه ورزش با برنامه و گام به گام از همین امروز پیش بروند خوب است و این برنامه‌ریزی دقیق را به فال نیک می‌گیریم اما در عمل چند درصد از اموری که روی کاغذ آورده‌ایم اجرایی می‌شود؟ اصلاً تا چه اندازه قرار است این برنامه‌ریزی‌ها رنگ واقعیت به خود گیرد و در حد حرف و یک دورهمی نباشد؟

۱۴ ورزشکاری که پر کشید!

رسول منعم مدیرکل ورزش و جوانان استان همدان در یک سال اخیر که به این سمت منصوب شد بارها و بارها اعلام کرد که هدف‌گذاری ما حضور موفق در المپیک ۲۰۱۶ است. او بارها اعلام کرد که ۱۶ ورزشکار همدانی شانس المپیکی شدن دارند که دست آخر فقط ۲ نماینده از همدان رهسپار ریو شدند.
در کشتی فقط میثم مصطفی‌جوکار شانس رسیدن به المپیک را داشت که با شکست برابر علیرضا کریمی در مرحله نهایی انتخابی تیم ملی از رسیدن به ریو بازماند. در قایقرانی فقط آرزو حکیمی نماینده همدان برای رسیدن به ریو بود که در مسابقات قهرمانی آسیا در کشور اندونزی به دلایل مختلف از جمله مصدومیت موفق نبود و نتوانست برای دومین بار بلیت ریو را برای خود و استان رزرو کند. در والیبال هم آرمین تشکری همراه با تیم ملی والیبال سهمیه المپیک را کسب کرد که نامش در روزهای پایانی اردوی تیم ملی والیبال توسط رائول اوزانو خط و از رسیدن به ریو بازماند.
حال اینکه در رشته‌هایی مانند بوکس و دوچرخه‌سواری ورزشکاران همدانی چند درصد شانس المپیکی شدن را داشته‌اند خود سؤالی است که در ذهن شکل گرفته و شاید پاسخی هم برای آن پیدا نشود. در دوچرخه‌سواری از بهنام آرین برای رسیدن به ریو سخن به میان آورده می‌شد که البته او در هیچ رویداد انتخابی یا رقابتی مهم برای المپیکی شدن اعزام نشد تا دست آخر نفراتی دیگر چون آروین گودرزی از لرستان المپیکی شوند. در بوکس نیز به گفته مدیرکل ورزش، مسعود خزایی از همدان شانس رسیدن به المپیک را داشت که او هم به سیاوش امیدی و هم به سجاد محرابی باخته بود و هیچ شانسی برای المپیکی شدن نداشت.

مابقی ورزشکاران را نیز یا ما شناخت نداریم یا اگر شانسی برای رسیدن به المپیک داشته‌اند آنقدر ناچیز بوده که خودشان هم رؤیای المپیکی شدن را در سر نداشتند.

علاقمندان به ورزش را دلخوش نکنیم

اگر قرار بر این است که مثل المپیک ۲۰۱۶ خوراک غلط به علاقمندان به ورزش ارائه دهیم و ۱۶ نفر را شانس المپیکی بدانیم قطع به یقین کار اشتباهی است. شاید اگر منعم و اطرافیانش برای استان ۱۶ شانس المپیکی قائل نبودند در فاصله چند روز مانده به المپیک و قطعی شدن حضور فقط ۲ ورزشکار از همدان در المپیک، تا این حد ما و بقیه اهالی ورزش سرخورده و دلسرد نمی‌شدیم! چیزی که پیداست اینکه ورزش همدان از امروز باید روی استعدادهای ناب هیأت‌های ورزشی سرمایه‌گذاری و در ۲ سال باقی‌مانده تا بازی‌های آسیایی جاکارتا و ٤ سال پیش‌رو تا المپیک ۲۰۲۰ توکیو، آنها را مهیای حضور در اردوهای تیم‌های ملی و شرکت در رویدادهای بزرگ کند.
امروز در برخی رشته‌ها همدان دارای ورزشکاران ممتازی است که در معیت تیم‌های ملی در رده‌های سنی مختلف از جمله نوجوانان و جوانان به مسابقات برون مرزی اعزام می‌شوند و می‌توانند آینده ورزش همدان را بیمه کنند. مخلص کلام اینکه دستگاه ورزش نباید از این نفرات غافل شود. امیر جباری در بدمینتون، یاسین قمری در قایقرانی، چند کشتی‌گیر خوب و بااستعداد نظیر محمدجواد غلامی و جمال خدابنده‌لو و ورزشکاران پرظرفیتی در رشته‌هایی چون دوومیدانی، والیبال، تیراندازی و... از همین امروز باید زیر چتر حمایتی دستگاه ورزش و هیأت‌ها قرار گیرند تا در سال‌های آتی شاهد حضورشان در میادین فراملی باشیم.

لزوم استعدادیابی و برنامه‌ریزی بلندمدت

با تمام این تفاسیر می‌طلبد تا دستگاه ورزش با یک برنامه‌ریزی دقیق و قرار دادن اصل استعدادیابی در اولویت امور خود، راه را برای حضور خوب ورزشکاران استان در میادین فراملی مهیا کند. استعدادیابی موضوعی است که در دنیای ورزش اهمیت ویژه‌ای دارد و به عبارت بهتر شناسایی عوامل موفقیت راه را برای رسیدن به قله افتخار هموار می‌کند.
البته اینکه مشخص شود چه ویژگی‌هایی ورزشکاران معمولی را از ورزشکاران نخبه متمایز می‌سازد کاری بس دشوار است که موضوع پرداختن به استعدادیابی را دشوارتر ساخته است اما متولیان ورزش اگر می‌خواهند نامشان در میادین جهانی سر زبان‌ها بیفتد باید به این موضوع بها دهند، همان کاری که کشورهایی چون آمریکا و چین در پیش گرفته‌اند. مثل روز روشن است که با تمرکز بر استعدادیابی و تدوین یک برنامه‌ریزی دقیق و مهم‌تر از همه توجه به قهرمانانی که دارای استعداد ناب هستند، ورزش همدان چون المپیک ۲۰۱۲ و ۲۰۰٤ می‌تواند افتخارآفرین باشد.
ادامه استمرار این موفقیت‌ها در حوزه ورزش استان همدان، به همت و تلاش مضاعف نیاز دارد و برنامه راهبردی و سیاست اجرایی آن باید در برنامه چند ساله توسعه راهبردی ورزش استان پیش‌بینی شود.
دست آخر فقط یک کلام با متولیان ورزش: امروز دوباره از شانس ۱٤ هیأت ورزشی برای حضور ورزشکاران‌شان در بازی‌های آسیایی و المپیک سخن به میان آورده شده است. ای کاش روی این ۱٤ هیأت ورزشی برنامه‌ریزی دقیقی صورت پذیرد تا مبادا مثل المپیک ۲۰۱۶ به غیر از ۲ هیأت، مابقی ریزش کنند!

پیشخوان

۱

تسلیت رئیس‌جمهور در پی درگذشت گلبارنژاد

رئیس‌جمهور در پیامی، سانحه درگذشت بهمن گلبارنژاد دوچرخه‌سوار ایرانی را در حین مسابقات پارالمپیک ریو تسلیت گفت.
به گزارش ورزش سه، حسن روحانی درگذشت گلبارنژاد دوچرخه‌سوار کشورمان بر اثر بروز سانحه در حین برگزاری مسابقات پاراامپیک ریو را تسلیت گفت. وی در پیامی توئیتری اعلام کرد: حادثه تلخ درگذشت بهمن گلبارنژاد دوچرخه‌سوار عزیزمان در حین مسابقات پارالمپیک ریو، همه ما را در اندوه فرو برد، روحش شاد.
گلبارنژاد به دلیل بروز سانحه در هنگام برگزاری مسابقه، چند ساعت پس از انتقالش به بیمارستان، درگذشت.

۲

رضا لایق دبیر فدراسیون کشتی شد

از سوی رسول خادم، رضا لایق به عنوان دبیر فدراسیون کشتی منصوب شد. رسول خادم رئیس فدراسیون کشتی، رضا لایق را به عنوان دبیر فدراسیون کشتی منصوب کرد.
به گزارش فدراسیون کشتی، وی عضو پیشین تیم ملی کشتی آزاد، قهرمان دانشجویان جهان بوده و سابقه ۵ سال مربیگری تیم ملی کشتی آزاد از جمله المپیک ۲۰۱۲ و ۲۰۱۶ و مسابقات جهانی ۲۰۱۳، ۲۰۱٤ و ۲۰۱۵ را دارد.
همچنین ریاست هیأت کشتی استان قزوین و معاونت اداره کل ورزش و جوانان این استان و فوق لیسانس مدیریت ورزشی از سوابق اجرایی و تحصیلی لایق است. این موضوع در سمینار روز گذشته رؤسای هیأت‌های کشتی سراسر کشور که اکثریت اعضای مجمع فدراسیون کشتی را تشکیل می‌دهند اعلام شد و به تأیید اعضا رسید. مجمع فدراسیون کشتی پیش از این انتخاب نایب‌رئیس و دبیر را به رئیس فدراسیون کشتی واگذار کرده بود.

خبر

هدف‌گذاری ۱٤ رشته ورزشی همدان برای بازی‌های آسیایی و المپیک ۲۰۲۰

معاون توسعه ورزش قهرمانی اداره ورزش و جوانان همدان گفت: تاکنون ۱٤ رشته مستعد ورزشی برای کسب موفقیت در بازی‌های آسیایی ۲۰۱۸ و المپیک ۲۰۲۰ هدفگذاری شده است.
علی ضمیری بیان کرد: در رشته‌های دوچرخه‌سواری، کاراته، بوکس، تکواندو، کبدی، کشتی، دوومیدانی، والیبال، جودو، قایقرانی، تیراندازی، شمشیربازی، سنگ‌نوردی و هاکی دارای ظرفیت‌های خوبی هستیم که شانس فراوانی برای کسب سهمیه در بازی‌های آسیایی و المپیک آینده دارند.
وی گفت: با توجه به نزدیکی بازی‌های آسیایی، اولویت دستگاه ورزش استان همدان حضور پرشمار در این رقابت‌هاست و از خردادماه امسال هدفگذاری و برنامه‌ریزی برای حضور قدرتمند در این عرصه از رقابت‌ها در کسب سهمیه تیم ملی را در دستور کار داریم. ضمیری بیان کرد: هدف اصلی دستگاه ورزش همدان کسب بیشتری سهمیه اعزامی به رقابت‌های آسیایی و المپیک است و کارشناسان خبره ورزش استان با همفکری و نظارت دقیق بر رشته‌های مستعد، گزارش‌های لازم را هر ۲ ماه یک‌بار تهیه و نسبت به جمع‌بندی و تصمیم‌های لازم اقدام می‌کنیم.
به گزارش ایرنا، وی گفت: براین اساس به هیأت‌های ورزشی که بتوانند موفقیت‌های لازم را در زمینه استعدادسازی و فعالیت موفق در عرصه‌های کشوری داشته باشند، از آبان ماه مورد حمایت ویژه قرار می‌گیرند تا بتوانند در حفظ و کمک به پیشرفت قهرمانان و مدال‌آوران بهتر برنامه‌ریزی کنند. ضمیری افزود: همچنین به قهرمانانی که توانسته باشند سهمیه تیم ملی را کسب کنند، ٦ ماه مانده تا پیش از اعزام به رقابت‌های آسیایی و المپیک مورد حمایت ویژه مالی دستگاه ورزش استان همدان قرار می‌گیرند وی بیان کرد: حضور حداکثری ورزشکاران همدانی در بازی‌های آسیایی اولویت دستگاه ورزش استان است و انتظار داریم هیأت‌های ورزشی از قهرمانان موجود در رسیدن به شرایط مناسب و عضویت در تیم ملی حمایت و برنامه‌ریزی لازم را داشته باشند با اینکه باید از هم اکنون در استعدادیابی و پرورش نخبه‌ها برای المپیک ۲۰۲۰ برنامه‌ریزی کنند.

یادداشت

پول بگیر و پادشاهی کن!

کمتر بازیکنی را در کشور می‌توان یافت که حتی بالای نیم میلیارد بیرزد! بماند که میزان سرویسی که آنها ارائه می‌دهند، گاه به نصف پولی هم که می‌گیرند، نمی‌رسد!
تعیین سقف یک میلیارد تومان برای قرارداد فوتبالیست‌های حرفه‌ای کشورمان که اواسط تیرماه ۹٤ تحقق یافت، اقدام بایسته‌ای از سوی مسئولان امر بود اما رویدادی کافی برای مهار قیمت‌ها و حل مشکل به نظر نمی‌رسید. در ادوار اخیر و پس از وضع هر یک از این قوانین دیده‌ایم که چطور سران باشگاه‌ها و بازیکنان "بیشترخواه" راه‌هایی برای دور زدن قانون و رسیدن به پول مورد نظرشان یافته‌اند. آنها قراردادی حاوی "رقم قانونی" به سازمان لیگ تحویل داده‌اند اما باشگاه‌ها در نهایت رقمی بالاتر و آنچه را که بازیکن نامدار شایسته خود می‌پندارد، به وی پرداخته‌اند.
به این ترتیب و براساس قراردادهای صوری، تخلفی در نقل و انتقال‌ها روی نداده اما بر اساس واقعیات پول‌هایی رد و بدل شده که ناقض قوانین بوده است. امروز هم ساز و کاری که سبب شود پولی بیش از یک میلیارد بین ۲ طرف معامله رد و بدل نگردد، مشاهده نمی‌شود و ضمانتی در دست نیست که رعایت "سقف" جدید را گواهی بدهد.
همانقدر که گذاشتن قوانین خوب، کاری شایسته و الزامی است، ضمانت بر حسن اجرای آن نیز امری ضروری و لازم است و به نظر می‌رسد به رغم تمامی حسن‌نیت وزارت ورزش برای برچیدن کج‌مداری‌هایی که بر اثر سهل‌انگاری‌های فدراسیون فوتبال در محیط این ورزش رخنه کرده، وسایل و ادوات کنترل‌کننده اجرای قوانین در کار نباشد و هیچکس نتواند تضمین بدهد که واقعاً برخی بازیکنان بیش از سقف مقرر نگرفته‌اند و یا نخواهند گرفت!
حسن اجرای این قانون نیاز به برخی تدابیر و دقت‌ها و کارهای ضروری و دایمی دارد و باید در همه جا حاضر و سختکوش بوده و اگر فدراسیون تمایل لازم را برای انجام این کار نداشته باشد، وزارت ورزش هم ادوات و آدم‌ها و نفرات ضروری را برای تعیین میزان اجرای قانون جدید و تشخیص تعداد و حجم تخلف‌ها در اختیار ندارد.
مسأله دوم پیدا کردن قیمت حقیقی فوتبالیست‌هاست. در حالی که همین حالا هم صدای "وانفسای" برخی بازیکنان کشورمان بلند شده و از ایجاد محدودیت تازه (و بهتر است بگوییم قانونمندی جدید) در تدوین قراردادها شاکی‌اند و یک میلیارد تومان را بسیار کم می‌دانند، کمتر بازیکنی را در کشور می‌توان یافت که حتی بالای نیم میلیارد بیرزد و میزان سرویسی که آنها ارائه می‌دهند، گاه به نصف پولی هم که می‌گیرند، نمی‌رسد.
دلایل و رویکردها و راه‌های مختلفی در این خصوص وجود دارد که برخی از آنها از فرایندهای رایج در فوتبال برمی‌خیزد و بعضی هم از زیاده‌خواهی‌ها نشأت می‌گیرد. در طول یک فصل یک بازیکن با مصدومیت‌ها و محرومیت‌های رایج دست به گریبان است و بعید است که هرگز ۳ اخطاره نشود و یا مصدومیتی گریبانش را نگیرد.
برخی که در این زمینه‌ها استاد هستند! اضافه بر موارد فوق بارها و حتی با پیش‌زمینه‌های حساب شده در طول فصل با سران و مربیان تیم‌هایشان درگیری ایجاد می‌کنند و موجب دعوا و تفرقه در کل تیم می‌شوند و توسط سران باشگاه‌شان هم تنبیه انضباطی می‌شوند و کمیته انضباطی فدراسیون نیز برایشان مجازات‌هایی را تعیین می‌کند و در نهایت مواردی را می‌یابیم که یک بازیکن از ۳۰ بازی فصل در لیگ برتر و ۵ تا ٦ مسابقه در جام حذفی فقط در نیمی از موارد و گاه حتی در یک سوم آن به میدان می‌رود. (نمونه دم دست: جاسم کرار)! ولی بابت آن پول کافی و همان چیزی را می‌گیرد که در قرارداد ذکر شده و برابر با یک فصل بازی کامل است و این طبعاً نه منصفانه است و نه ریشه در اخلاق‌های خوب دارد.
سران ورزش و حتی مسئولان فدراسیون فوتبال برای مهار این قسمت از قضیه قدرت خاصی ندارند و تیغ‌شان در این زمینه نمی‌برد و اگر در این زمینه جدیت بیشتر به خرج بدهند، متهم به دخالت در امور داخلی باشگاه‌ها می‌شوند.
این به واقع کار و وظیفه خود باشگاه‌هاست و آنها هستند که ابتدا باید پرداخت‌های اصولی و منطقی داشته باشند، سپس از بازیکنان قانونمدار و منصف استفاده کنند و آنگاه سیستمی را برای پرداخت‌ها برگزینند که حق را به حق‌دار برساند و بازیکنی پول کامل بگیرد که واقعاً یک فصل به طور کامل برای تیمش جنگیده باشد و نهایت فقط یکی ۲ جلسه محروم شده باشد.
تعیین روش، میزان و زمان پرداخت به گونه‌ای که موارد فوق در آن لحاظ شود و زمان‌های باطل بازیکنان و زمان‌های دردسرآفرینی‌شان از چرخه پرداخت خارج شود، مواردی است که از پرداخت‌های بی‌رویه جلوگیری می‌کند و هر فردی را فقط به پولی می‌رساند که سزاواری دریافتش را دارد. این البته در صورتی است که به این باور ریشه‌ای‌تر و صحیح‌تر نرسیده باشیم که قیمت معمول و عقلایی و عادلانه برای اکثر قریب به اتفاق فوتبالیست‌های ایرانی بین ۱۰۰ تا ۳۰۰ میلیون است و تعداد کسانی که سزاواری گرفتن قدری بیشتر (تا سقف ۵۰۰ میلیون را دارند) به انگشتان ۲ دست هم نمی‌رسد.
تا زمانی که این شاخصه‌های مالی و انگاره‌های درست بر فوتبال ما حاکم نشود، انواع سیستم‌های سقف قرارداد و سقف بودجه و اینجور چیزها هم این ورزش را صاحب پرداخت‌های اصلح و اکمل نخواهد کرد، هر چند از وضعیت بی‌حساب کنونی و پرداخت‌های بی‌رویه و پول‌های افراطی قدری بهتر خواهد بود.

شرکت توزیع نیروی برق استان همدان
استفاده از کولرهای آبی با توجه به نوع آب و هوای استان ما جوابگوی نیاز سرمایش می‌باشد و نیازی به استفاده از کولرهای گازی نیست.

اطلاعیه تأسیس انجمن صنفی کارفرمایی مرغداران گوشتی استان همدان

به استناد ماده ۱۳۱ قانون کار و آیین نامه مصوب ۸۹/۸/۳ هیأت وزیران انجمن صنفی با عنوان فوق در شرف تأسیس می‌باشد. کلیه کارفرمایان شاغل در صنف مزبور در صورت تمایل به عضویت و یا اعلام داوطلبی در هیأت مدیره و بازرسین می‌توانند تا مورخ ۹۵/۷/۲۲ درخواست کتبی خود را به نشانی همدان، خیابان باباطاهر، کوچه بلوری، پلاک ۱۳ (هیات موسس) تحویل و رسید دریافت نمایند.
ضمناً اولین مجمع عمومی (موسس) در ساعت ۱۰ صبح روز سه‌شنبه مورخ ۹۵/۷/۲۷ در محل شرکت تعاونی مرغداران همدان با دستور کار تصویب اساسنامه و انتخابات هیأت مدیره و بازرسان برگزار می‌گردد.
هیأت موسس

آگهی حصر وراثت

آقای علی حسینی دارای شماره شناسنامه ۵۰۲۰۰۵۱۲۷۶ به شرح دادخواست به کلاسه۱۱۲/۱۵۴/۹۵ح از این حوزه درخواست گواهی حصر وراثت نموده و چنین توضیح داده که شادروان زهرا حسینی به شماره شناسنامه ۵۰۲۰۲۲۷۳۰۷ در تاریخ ۱۳۹۵/۶/۱۵در اقامتگاه دائمی خود بدرود زندگی گفته ورثه آن مرحوم منحصر است به: ۱- علی حسینی فرزند ابوالفضل به شماره شناسنامه ۵۰۲۰۰۵۱۲۷۶ متولد ۱۳۷۱ صادره از فامنین پدر متوفی ۲-سمیه سهرابی فرزند علی‌اصغر به شماره شناسنامه ۳۸۶۰۱۰۰۱۴۹ متولد ۱۳۶۸ صادره از همدان مادر متوفی اینک با انجام تشریفات مقدماتی درخواست مزبور را در یک نوبت آگهی می‌نماید تا هر کسی اعتراضی دارد و یا وصیتنامه از متوفی نزد او باشد از تاریخ نشر نخستین آگهی ظرف یک ماه تقدیم دارد والا گواهی صادر خواهد شد. (م‌الف ۱۳۴)
قاضی حوزه ۱۱۲ شورای حل اختلاف فامنین

روزنامه اجتماعی، سیاسی، فرهنگی، اقتصادی

The Message Of Madestan's History & Civilization & Culture

روزنامه همدان پیام

www.HamedanPayam.com

پیام تاریخ، تمدن و فرهنگ مادستان

دوشنبه ● ۲۹ شهریورماه ۱۳۹۵ ● ۱۷ ذی‌الحجه ۱۴۳۷ ● ۱۹ سپتامبر ۲۰۱۶ ● شماره ۲۷۳۶

روزنامه صبح استان

صاحب امتیاز و مدیر مسئول: نصرت ا... طاقتی احسن

سردبیر: یدا... طاقتی احسن

نشانی: همدان، ابتدای خیابان مهدیه، روبروی دبیرستان شریعتی ساختمان پیام

صندوق پستی: ۶۶۶ - ۶۵۱۵۵

تلفن: ۳۸۲۶۴۴۳۳ (ویژه) نمابر: ۳۸۲۷۹۰۱۳

سردبیر: ۰۹۱۸۳۱۵۱۴۳۷ آگهی: ۳۸۲۶۴۴۳۳

لیتوگرافی و چاپ: پیام رسانه (۳۸۲۷۴۰۸۲ - ۰۸۱)

پایگاه اینترنتی.....www.Hamedanpayam.com

ارتباط با روزنامه.....۱۰۰۰۶۰۶۶

ارتباط با روزنامه.....info@Hamedanpayam.com

Hamedanpeyam@yahoo.com

ارتباط با مدیرمسئول.....modir@Hamedanpayam.com

ارتباط با سردبیر.....sardabir@Hamedanpayam.com

سرویس آگهی.....agahi@hamedanpayam.com

سرویس اشتراک.....eshterak@hamedanpayam.com

چاپخانه پیام رسانه.....litohoma@yahoo.com

اوقات شرعی

اذان ظهر	۱۳:۱۰
غروب خورشید	۱۹:۱۷
اذان مغرب	۱۹:۳۵
نیمه شب شرعی	۰۰:۲۸
اذان صبح فردا	۰۵:۳۹
طلوع خورشید فردا	۰۷:۰۲

» منبع: موسسه ژئوفیزیک تهران

آب و هوا

پیش‌بینی وضع هوا:

صاف تا کمی ابری- وزش باد

شهرستان	همدان	ملایر	تویسرکان	نهاوند	کبودراهنگ	رزن	فامنین	فهلیان	اسدآباد	بهار
▲	۳۰	۳۱	۳۰	۳۱	۳۰	۳۱	۳۱	۳۱	۳۲	۳۰
	۸	۱۰	۱۰	۱۳	۱۱	۱۰	۱۰	۱۰	۸	۹
	۳۰	۳۰	۳۵	۳۰	۳۰	۴۰	۳۵	۲۵	۴۰	۳۰

حدیث:

امام علی(ع):

جز با حق انس مگیر و جز از باطل گریزان مباش

غرر الحکم: ۱۰۳۰۳؛ میزان الحکمه: ج۱، ص۴۸۶

دوبیتی باباطاهر

مو که چون اشتران قانع به خارم — جهازم چوب و خرواری ببارم

بدین مزد قلیل و رنج بسیار — هنوز از روی مالک شرمسارم

تـــازه‌ها

نظارت بر ترافیک پهپادها با تور هوایی

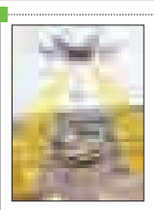

ترافیک هواپیماها معمولاً به دقت کنترل و نظارت می‌شود اما پهپادها و سایر سیستم‌های هوایی بدون سرنشـــین با وجود قوانین جدید ســـازمان هوانوردی فدرال آمریکا اکثراً بدون هیچگونه نظارت دولتی عمل می‌کنند.

به گزارش ایسنا، ســـازمان پروژه‌های تحقیقات دفاع آمریکا (دارپا) با هدف مبارزه با خطرات احتمالی دسترسی تروریست‌ها و خلافکارها به پهپادهای مقرون به صرفه و بهره‌برداری برای اهداف شرورانه قصد دارد از یـــک تور هوایی برای نقشـــه‌برداری از فعالیت همه پهپادهای کوچک در فضای هوایی شهری استفاده کند.

تصویربرداری سه‌بعدی از مغز مگس‌ها

محققان ژاپنی برای نخســـتین بار در جهان موفق به تصویربرداری سه بعدی از مغز مگس شدند.

به گزارش مهر، محققان دانشـــگاه توکیو ژاپن برای نخســـتین بار در جهان توانســـتند از سلول‌های عصبی مغز مگس‌ها یک تصویربرداری سه بعدی انجام دهند. به منظور انجام این فرایند بسیار پیچیده، ابتدا مغز مگس از سر او خارج می‌شـــود و سپس در یک محلول نقره‌ای رنگ قـــرار می‌گیرد و بعد با قرار دادن آن در معرض اشـــعه ایکس و نحوه پراکندگی این اشعه در جهات مختلف می‌توان یک نقشه سه بعدی از فعالیت سلول‌های مغزی مگس‌ها تهیه کرد.

آخرین گردش "کاسینی" دور سیاره زحل

فضاپیمای کاســـینی ناســـا پس از بیش از ۱۲ ســـال مطالعه زحل، حلقه‌ها و قمرهای آن به ســـال آخر مأموریت خود رســـیده که قرار اســـت نزدیکترین رصدها را از سیاره داشته باشـــد. به گزارش ایسنا، پایان این مأموریت علمی تاریخی برای سپتامبر سال آینده برنامه‌ریزی شـــده، اما پیش از آن کاسینی یک گردش دو مرحله‌ای شجاعانه را در اطراف سیاره اجرا می‌کند. این فضاپیما در روز ۳۰ نوامبر از لبه خارجی حلقه‌های اصلی زحل عبور می‌کند. این مدارها که مجموعه‌ای ۲۰ تایی هستند، مدارهای حلقه F نام دارند. آخرین باری که کاسینی تا این حد به زحل نزدیک شده بود، زمان ورود آن در سال ۲۰۰٤ بود.

طراحی یک ننو برای جلوگیری از مرگ خاموش نوزادان

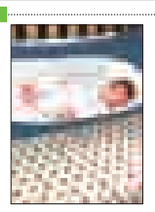

یـــک پـــدر فلوریدایی خلاق بـــا موفقیت توانست یک تخت ایمن را برای نوزادان اختراع کنـــد تا محیطی امن را برای اســـتراحت فرزند دختر خود به ارمغان بیاورد.

به گزارش ایسنا، جیمز اسپنسر خالق این گهواره است که Crescent Womb نام دارد، یک دستگاه ننو مانند است که والدین می‌توانند آن را به ٤ گوشه یک تخت معمولی وصل کنند. این وسیله کودک را در موقعیتی شبیه به موقعیت رحم مادر قرار می‌دهد. مخترع Crescent Womb همچنین معتقد است که این دستگاه در کاهش خطر سندروم مرگ ناگهانی نوزاد (SIDS) بسیار مؤثر است.

کاغذ ضد حریق تولید شد

محققان با اســـتفاده از نانوسیم‌های حاوی نانوذرات، موفق به ساخت کاغذ ضد حریقی شـــدند که دارای خواص آنتی‌باکتریال است. این کاغذ برای حفظ اسناد مهم بسیار مناسب است.

به گزارش مهر، پژوهشـــگران چینی موفق به ساخت کاغذ ضد حریق شـــدند که در آن از نانوسیم استفاده شده اســـت. این کاغذ نسبت به باکتری‌ها مقاوم بوده و می‌تواند مانع از گسترش عفونت شود.

محققان مؤسسه سرامیک شـــانگ‌های روشی یک مرحله‌ای با استفاده از حـــلال و گرما بـــرای این کار ارائـــه کردند. آنها از نانوســـیم‌های هیدروکسیدآپاتایت برای ساخت این کاغذ استفاده کردند.

خبـر

نیمی از ایرانی‌ها تابستان در خانه ماندند

٥٤ درصد خانوارهای ایرانی در تابستان به سفر رفته‌اند و ٤٦ درصد از آنان در این فصل سفری نداشته‌اند. شاید تصور عمومی بر این باشد که در ایران، تابســـتان فصل بیشترین سفرهای مردم است. اما آمارهای مرکز آمار ایران در چند سال اخیر نشان می‌دهد ایرانی‌ها در فصل بهار بیش از تابستان به سفر می‌روند.

حالا هم روزشـــمار پایان تعطیلات تابســـتان آغاز شده و این هفته آخرین روزهای تعطیلات تابســـتانی است. همزمان جاده‌های ایران و مراکز اقامتی در شـــهرهای پر سفر شـــلوغ‌تر از همیشه شده است و خانواده‌هایـــی کـــه دانش‌آموزان خود را اول مهر باید به مدرســـه بفرستند، در این دقیقه ۹۰ تعطیلات به فکر آب و هوا عوض کردنی در ســـفر هســـتند. اما نکته مهم درباره این ســـفرها شکل و تعداد و ویژگی‌های آنهاست.

به گزارش خبر آنلاین دو فصل تابســـتان و بهار فصل‌هایی اســـت که ایرانی‌ها در آنها بیشتر سفر می‌کنند.

آخرین بررسی مرکز آمار ایران نشان می‌دهد تعداد جمعیتی که در بهار مســـافرت می‌کنند بیشتر از تابستان است و درصد سفرهای خانوارهای ایرانی در فصل تابستان با هدف گردش، دیدار بستگان و زیارت نسبت به فصل بهار کمتر است. از آن طرف سفرهای با اقامت شبانه خانوارها در تابستان بیشـــتر از فصل بهار است که تعطیلی‌های تابستانی مدارس می‌تواند علتی بر آن باشد.

با این حال براســـاس این بررســـی ٥٤ درصد خانوارهـــای ایرانی در تابستان به سفر رفته‌اند و ٤٦ درصد از آنان در آن فصل به سفر نرفته‌اند. همچنین تعداد سفرهای خارجی خانواده‌های ایرانی ایرانی‌ها در فصل تابستان ســـال‌های گذشـــته تنها ۰/۸۳ درصد بوده است. خانواده‌های ایرانی کمتر با تور ســـفر کرده‌اند و عمده هدف آنها برای سفر گردش، دیدار بستگان و زیارت بوده است.

بیشـــتر خانواده‌ها حـــدود ۷۰ درصد در سفرهایشـــان اقامت در خانه آشـــنایان و بســـتگان را داشـــته‌اند و اقامت در اقامتگاه‌های عمومی و اجاره‌ای آمار کمتری را دارد.

این اتفاق در شـــرایطی است که ایران در مقطع کنونی با افزایش میزان گردشـــگران خارجی و افزایش تعداد سفرهای خارجی ایرانی‌ها مواجه شده است.

برخی این اتفاق تازه رخ داده در وضعیت گردشگری ایران را با منفی‌تر شدن هر چی بیشـــتر تراز گردشگری ایران تحلیل می‌کنند. به این معنا که هر چقدر ســـفرهای داخلی در ایران و ورود گردشـــگر خارجی به ایران کمتر از ســـفرهای داخلی و سفرهای خارجی ایرانی‌ها شود تراز گردشگری در کشور منفی‌تر می‌شود.

معرفی کتاب

خیانت به درخت

مجموعه غزل میرفواد میرشاه ولد
انتشارات شانی

خیانت به درخت کتابی اســـت نوشـــته میرفوأد میرشاه‌ولد که اهل ملایر است این نویسنده ملایری در کتاب ۷۰ صفحه‌ای خود ۳۲ شعر را تقدیم خواننده می‌کند.

این کتاب نخســـتین بـــار در پاییز ۱۳۹۳ چاپ شـــد و توانســـت در حوزه شـــعر و ادبیات فارسی مورد توجـــه مخاطبان خود قـــرار گیرد خیانت به درخت با شـــعری تحت عنوان:

به گیسوان سیاهت کلاف می‌گویند
به شانه‌های بلند تو قاف می‌گویند
نشتر دشنه بر گیسوت زیر روسری است
جهان کن به حجا غلاف می‌گویند

آغاز می‌شود.

تبریک و تهنیت

عید غدیر خم عید امامت و ولایت

بر تمامی مسلمانان جهان به خصوص همشهریان گرامی تبریک و تهنیت باد.

جامعه اسلامی اصناف و بازار

اتحادیه صنف تراشکاران همدان

گزارش

این مرد پیاده آمد

▪ جهانگرد پیاده ۲۰ روز میهمان همدانی‌هاست

▪ دانیال ایران را قدم به قدم می‌گردد

» مریم مقدم

جهانگرد پیاده، عزمش را جزم کرده است تا با پایان دادن به ایران‌گردی سفرنامه‌ای را جمع‌آوری کند که به واسطه آن داشـــته‌های ایران را ایران و جهان بهتر و بیشتر بشناسند. در حالی که سفر به ۷ استان را پشت سر گذاشته است در روزهای پایانی شهریور ماه وارد همدان می‌شود.

با از راه رســـیدن نوروز ۱۳۹۵ از استان هرمزگان ایران‌گردی را آغاز می‌کنـــد آن هم با پای پیاده و کوله‌باری که به جرأت می‌توانم بگویم کمتر کسی قادر به جابه‌جایی آن اســـت این جوان ایرانی که گویا بخش عزیمی از انرژی‌های مثبت را با خود به همراه دارد به هر مکانی که وارد می‌شـــود همه را برای شـــنیدن تجربیاتش مشتاق می‌کند تا او از سفرهایش بگوید.

دانیـــال رمیزی‌پور حالا یک کتاب جامع و گویا از مسیرهایی است که به قصد ایران‌گردی با پای پیاده طی کرده است.

او می‌خواهد ایران را وجب به وجب ببیند و معتقد است جای جای این سرزمین مالامال از دانسته‌های طبیعی، فرهنگی، تاریخی و هنری اســـت پس از سفر به ۷ استان همدان هشتمین مقصد گردشگری او است. به محض ورود به استان با هماهنگی‌های راهنمای گردشگری وی ضیایی‌مهر، و به دعوت سرویس گردشگری روزنامه همدان‌پیام میهمان ما می‌شود تا از برنامه‌های سفر به همدانش بگوید.

وقتی با او روبه‌رو می‌شـــوم پیـــش از آنکه چهره جوان و پرانرژی‌اش توجهم را به خود جلب کند کوله‌پشتی سنگین و در ظاهر کامل او را می‌بینم.

جهانگرد پیاده اســـت، جهانگردی که ایران‌گردی از اهداف مهم در برنامه‌هایش هســـت تا پیش از رسیدن به همدان ۷ استان هرمزگان، یزد، اصفهان، چهارمحال و بختیاری، لرستان، خوزستان و ایلام را شهر به شـــهر دیده است و تجارب سفرهایش حالا دســـته‌بندی می‌شـــود تـــا برای چـــاپ در سفرنامه‌اش که هدف اصلی اوست آماده شوند.

در همان برخورد نخســـت انـــرژی مثبت او فضا را پر می‌کند همـــکاران تحریریه روزنامه رمیزی را احاطـــه می‌کننـــد و هر یک به گونـــه‌ای به او خوشـــامد می‌گویند. تا به امروز جهانگردان پیاده و دوچرخه‌سوار متعددی را روبه‌روی خود برای مصاحبه دیده‌ام اما حس می‌کنم این جوان ۲۵ ساله با بقیه کمی متفاوت‌تر است.

ایران سرای من است

تفاوت او در عِرق و عشـــق بـــه ایران خودش را نشان می‌دهد، می‌پرسم اهل کجایی می‌گوید ایران، سرم را بلند می‌کنم و به چشمانش خیره می‌شوم تا بدانم آیا سؤالم را به وضوح شنیده است می‌بینم با علامت تأیید سرش را تکان می‌دهد و می‌گوید (ایران سرای من است) و اینجاست که در می‌یابم که می‌داند چرا و چگونه به کجا و برای چه ایران را قدم می‌زند.

پیـــش از اینکـــه ایران‌گردی را آغـــاز کند تجربه ســـفرهای پیاده به کشـــورهای خارجی را داشته اســـت و مـــدت زمان‌های چند ماهه را به ســـفر پیاده به کشورهای ترکیه، قبرس و امارات سپری کرده است. رمیزی‌پور می‌گوید: از کودکی ساکن بودن را دوســـت نداشتم و عاشق گفتن و شنیدن از سفرهای طولانی شخصیت‌های همچون گالیور بودم.

گردشـــگر پیاده ایرانی از فضای مجازی هم غافل نشده اســـت و با ایجاد یک کانال تلگرام با عنوان (ماجراجویی و ســـفر با دانیال) حالا بیش از هزار و صد عضو دارد.

تلاش می‌کند تصاویر مربوط به سفرها و تجـــارب خود را بـــا اعضای آن به اشتراک بگذارد.

و این ارتباط وی با اعضای کانال حالا دانیال را به یک عامل برای تبلیغات و معرفی واقعیت‌های گردشگری مقاصد سفر وی تبدیل کرده است، عاملی که برای هر استان و شهر و روستا که پای می‌گذارد یک فرصت تلقی می‌شود.

در میان خاطرات ســـفرهایی کـــه رمیزی‌پور در کوله‌بـــار خود جای داده اســـت گردشـــگری و ظرفیت‌هایی بهبهان، ایلام، اســـتان لرستان و نوع برخورد مسئولان و متولیان حوزه گردشگری این شهرها را برایش به یاد ماندنی کرده است.

وی بیان می‌کند: به محض ورود به اســـتان‌هایی که پشـــت سر گذاشته است مســـئولان و مدیران حوزه گردشگری به استقبالم آمدند و تلاش کردند پتانســـیل‌های گردشـــگری مناطق خود را معرفی کنند.

سفر دانیال به همدان یک برنامه ۲۰ روزه است که تا به حال ٦ روز آن پشت سر گذاشته شده است.

رمیزی‌پور از لحظه ورود به همدان پس از انجام هماهنگی‌های لازم برای اسکان در شهر همدان که شـــورای شهر آن را متقبل شـــد و بازدید از جاذبه‌ها که میراث فرهنگی آنها را هماهنگ کرد برنامه‌ای مشـــخص را از ســـفر خود به اعضای کانـــال تلگرامش ارائه داد بر اســـاس این برنامه وی روزهای ٢٤ و ٢٥ شهریور ماه را در ملایر، و ۲ روز پـــس از آن را در نهاوند ســـپری کرده اســـت و قرار اســـت فردا روز عیـــد غدیر خم

میهمان ویژه شرکت ســـیاحتی علیصدر در غار آبی علیصدر باشد.

شهر به شهر با پای پیاده

رمیزی‌پـــور در روزهـــای بعـــد ســـفر خـــود از شهرستان‌های کبودراهنگ، رزن، فامنین، لالجین، تویسرکان و اسدآباد هم بازدید می‌کند و البته فتح قله الوند نیز جمعه ۹ مهرماه در برنامه ســـفر این جهانگردی پیاده است.

وقتی از او در مورد حمایت‌های دولتی‌ها یا بخش خصوصی از سفرش سؤال می‌کنم می‌گوید: من با هزینه شخصی و البته اندک خود سفر می‌کنم چرا که عشـــق و علاقه و مصمم بودن برای ســـفرم از اولویت‌های من خواهد بود.

هزینه‌هـــای خود را مدیریت می‌کنـــم تا بتوانم به ســـفرم ادامه دهم البته در مسیر به همه شهری که وارد می‌شـــوم برخی ارگان‌ها مانند فرمانداری‌ها، شهرداری‌ها و حتی اســـتانداری‌ها رایزنی‌هایی را برای اسکان و اقامت من انجام می‌دهند.

او بـــه کفش‌هایش کـــه مـــارک (Rebuar) بر آن نقش بســـته است اشـــاره می‌کند و می‌افزاید: ایـــن کفش‌ها تولید ایران اســـت و کمپانی بنادک بـــا حمایت خـــود و اهدای کفش‌های ســـفرم با این برند را برای ادامه مســـیر آمـــاده کرده‌اند چرا که کفش راحت و مناســـب بخش مهمی از سفر من به حســـاب می‌آید وی معتقد است یک سفر ایران‌گردی اســـت که با معرفی تولیدات ایرانی به همه در مســـیر تلاش می‌کند ایران و داشـــته‌های ایران را به همگان به خوبی بشناساند.

رمیزی‌پور در توصیف سفر به همدان می‌گوید: اینجـــا یـــک شـــهر زیباســـت بـــا ظرفیت‌ها و داشـــته‌های گردشـــگری بکر که نیاز به معرفی بیشـــتر برای جذب گردشـــگر دارد. نوشیجان را یک ناشـــناخته با ارزش در کشور می‌داند و خاطره‌هایی همچـــون تصاویر به جای مانده از حمام لطفعلیان، شـــهر زیرزمینی سامن، یخچال میرفتـــاح و حمام حاج آقاتراب تا همیشـــه در ذهنش ماندگار می‌ماند.

وی می‌گوید: در این ســـفر پند پیرمرد ملایری تا همیشه در ذهنم خواهد ماند که گفت: زندگی مثل آب داخل لیوان ترک خورده می‌ماند. بنوشی تمام می‌شود و ننوشی حرام می‌شود پس همیشه و همه جـــا از زندگی لذت ببر کـــه در هر صورت تمام خواهد شد.

اختتامیه ۲۱ جشنواره هنر و ادبیات دینی و پژوهشی و فرهنگی قرآن و عترت

اختتامیه بیست و یکمین جشنواره هنر و ادبیات دینـــی و پژوهشـــی و فرهنگی قـــرآن و عترت در دانشگاه آزاد همدان آغاز شد.

صبح روز گذشته اختتامیه بیست و یکمین جشنواره هنر و ادبیات دینی و پژوهشـــی و فرهنگی قرآن و عترت در دانشـــگاه آزاد اسلامی واحد همدان آغاز شد. این جشنواره با حضور اســـتادان، دانشجویان و کارکنان دانشـــگاه آزاد اســـلامی واحد همدان در حال برگزاری اســـت. در این جشنواره برگزیدگان رشته‌های خوشنویسی، تذهیب، نقاشی، نقاشی خط، سیاه قلم، مشبک، معرق، قالی‌بافی، عکس، طراحی، پوستر، شعر، داستان، فیلمنامه، فیلم کوتاه، پویانمایی، نماهنگ، پایان‌نامه، تحقیق، وبلاگ‌نویسی و نرم‌افزار مورد تجلیل قرار می‌گیرند.

ثبـــت نام جشـــنواره از مهرماه ۹٤ آغاز شـــد و در اردیبهشـــت ماه ۹۵ قریب بـــه ۱۰ هزار اثر هنری و پژوهشـــی از استان‌های شـــرکت‌کننده به دبیرخانه بیست و یکمین دوره جشنواره هنر و ادبیات دینی و پژوهشی قرآن و عترت تحویل داده شد.

عکس روز

پل های ساخته شده در پرجمعیت ترین کشور جهان

عکس:مهر

فرهنگ

آیین بزرگداشت شهریار در همدان برگزار شد

آیین بزرگداشـــت شـــهریار و روز شعر و ادب فارسی در مجتمع شـــهید آوینی همدان برگزار شد. سخنرانی در خصوص شـــخصیت این شاعر همراه با مراســـم شعرخوانی در مجتمع شهید آوینی همدان برنامه‌ریزی شده بود.

این مراســـم از ســـاعت ۵ تا ۷ بعداز ظهر روز شنبه در مجتمع فرهنگی هنری شهید آوینی همدان برگزار شد.

معاون فرهنگی ارشـــاد اسلامی همدان، مجید فروتن همچنین در حاشیه این برنامه در خصوص کتاب‌های چاپ شـــده از آغاز امســـال تاکنون در استان همدان گفت: تعداد ۱۲۲ عنوان کتاب از ابتدای ســـالجاری تاکنون در اســـتان همدان به چاپ رســـیده که سهم حوزه ادبیات ۲۰ درصد از این تعداد بوده است.

فروتن کتاب‌های چاپ شده حوزه ادبیات در سال ۹۵ را شامل حوزه‌های شعر و داستان‌نویسی وتحقیقات ادبی دانســـت و بیان کرد: این آمار نســـبت به مدت مشابه سال گذشته تغییر محسوسی نکرده است.

معاون فرهنگی هنری ارشـــاد اسلامی استان همدان همچنین از پرداخت تســـهیلات ویژه چاپ کتاب به نویســـندگان ســـخن گفت و افزود: با توجه به اینکه برای نخســـتین بار مجوز چاپ کتاب را خود استان صادر می‌کند در صورت تأمین اعتبار تســـهیلات نیز برای چاپ کتاب در نظر گرفته شده است.

وی همچنین شـــرایط اعطای این تسهیلات را چاپ شـــدن کتاب در سال ۹۵، برای نخستین بار و توسط نویسندگان همدانی عنوان کرد.

۸ مهر ماه تالار اندیشه نهاوند میزبان آیین بزرگداشت شاعر معاصر نهاوندی

۸ مهر ماه ســـالجاری به همت اداره فرهنگ و ارشاد اسلامی شهرســـتان نهاوند، آیین بزرگداشت محمدرضـــا عبدالملکیان، شـــاعر معاصر نهاوندی در تـــالار اندیشـــه مجتمـــع فرهنگی هنـــری امام خمینی(ره) با حضور مدیران و مسئولان کشوری، اســـتانی و شهرســـتانی و شـــعرا و فرهیختگانی از کشور برگزار می‌شود.

مسئول دبیرخانه ستاد مفاخر شهرستان نهاوند گفت: با تشکیل کمیته‌های ۸ گانه اقدامات خوبی در سطح استان و شهرستان به منظور برگزاری هر چه باشکوه‌تر این مراسم انجام شده است.

محمود مصباح تولید فیلم مســـتند کوتاه از زندگینامه استاد عبدالملکیان، تهیه کتب تألیفی ایشان به منظور توزیع در مراســـم، دعوت از شـــخصیت‌های ملی و شاعران برجسته کشوری برای حضور در این مراسم، دعوت از سخنران برجســـته کشور برای حضور در آیین نکوداشـــت و... را از برنامه‌های انجام گرفته در این خصوص عنوان کرد.

وی بیـــان کـــرد: حضور ایـــن اســـتاد فرهیخته در شهرستان فرصتی بسیار مناسب و مغتنم برای استفاده دانشـــگاهیان و فعالان حوزه فرهنگ و هنر شهرستان از ظرفیت‌های وی است.

لازم به ذکر اســـت، اســـتاد محمدرضا عبدالملکیان، تحصیلات ابتدایی و متوســـطه‌اش را در نهاوند ادامه داد و پس از ادامه تحصیل در رشته کشاورزی، با اخذ درجه کارشناسی «مهندسی کشاورزی» در سال ۱۳۵۷ در مؤسســـه مطالعات و تحقیقات اجتماعی دانشگاه تهران به کار مشـــغول و در ســـال ۱۳٦۳ به وزارت کشاورزی منتقل شد. وی تحصیلات خود را تا مقطع کارشناسی ارشد در رشته مدیریت ادامه داد .

عبدالملکیان شعر سرایی را از دورهٔ دبیرستان آغاز و در سال ۱۳٥٤ نخســـتین مجموعه شعرش را منتشر کرد. وی در بیش از ۳۰ سال فعالیت شعری علاوه بر چاپ و انتشار چندین عنوان مجموعه شعر، عهده‌دار مسئولیت‌های گوناگون فرهنگی و ادبی نیز بوده است و از جمله در حال حاضر مدیرعامل دفتر شعر جوان، عضو هیأت مدیـــره انجمن شـــاعران ایران و عضو شورای عالی خانه هنرمندان است.