پیام تاریخ، تمدن و فرهنگ مادستان

روزنامه همدان پیام

دوشنبه ● ۲۸ مردادماه ۱۳۹۲ ● ۱۱ شوال ۱۴۳۴ ● ۱۹ آگوست ۲۰۱۳

سال نهم ● شماره ۱۸۶۴ ● ۸ صفحه + نیازمندی ● ۳۰۰۰ تومان

www.HamedanPayam.com |ISNN: 2322-4665|

آ ۴ عارف جایگزین روحانی می‌شود؟

آ ۴ یارانه تا پایان سال کامل پرداخت می‌شود

ایران

فانی سرپرست آموزش و پرورش شد

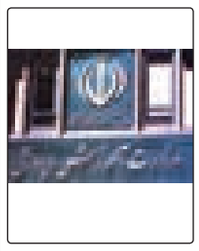

حسن روحانی رئیس جمهوری در حکمی علی‌اصغر فانی را به عنوان سرپرست وزارت آموزش و پرورش منصوب کرد.

آ ۴

جامعه

سررشته ناپیدای ترافیک همدان

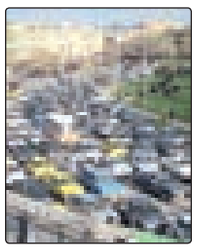

این سرطان بدخیم ترافیک در شهر ما درمان ندارد چراکه اگر کورسوی امیدی بود نیز قدر مسلم باید در طول این همه سال نشانه‌ای هر چند کوچک را به ما نشان می‌داد.

آ ۵

خبر

بابت توقف پروژه متأسفیم

ابراهیم کارخانه‌ای گفت: برای به نتیجه رسیدن و موفق بودن هر پروژه‌ای باید چند عامل به نتیجه برسد که نخستین مرحله آن مرحله تفکر و اندیشه است.

آ ۲

۲ گزینه نهایی برای شهرداری همدان

آ در همین صفحه

سرمقاله

انتخاب شهردار در پایان راه

همدان پیام: با انتخاب اعضای چهارمین دوره شورای اسلامی شهر همدان و فرصت حدود ۳ ماه برای آغاز رسمی فعالیت این اعضاء شرایطی بوجود آمد تا منتخبان مردم همدان در پارلمان شهری فرصت تصمیم‌گیری و پیگیری بخشی از وظایف پیش‌بینی شده خود را داشته باشند. در این فرصت منتخبان شورای اسلامی شهر همدان در اقدامی مدبرانه با تشکیل جلسات منظم یکی از وظایف مهم خود یعنی انتخاب شهردار را در اولویت کاری خود قرار دادند. اعضای این شورا که ترکیبی از پیشکسوتان خوشنام، جوانان با انگیزه و افراد شاخص دانشگاهی و متخصص از حوزه‌های مختلف اجتماعی بودند با پرهیز از حاشیه‌سازی و ...

آ ۲

یادداشت‌میهمان

"مدینه فاضله" تفکر اصلی شورای اسلامی

سیدمجید موسوی*

شورای اسلامی نهادی مردمی صرفاً جهت خدمت رسانی بیشتر و بهتر به جامعه و مردم عزیز آن می‌باشد. این نهاد شریف از سویی وظیفه نظارت در خدمت‌رسانی به مردم را دارا بوده و از سویی هم توسط مردم و دستگاه‌های حاکمیتی مورد نظارت دقیق قرار می‌گیرد.

از آنجا که اعضای این نهاد از سوی مردم انتخاب می‌شوند وظایف خطیری را بر عهده گرفته که لازم است از این ودیعه گرانبها با تمام توان حراست نمایند. وظایف مشخص شده شورای اسلامی که در قانون به آن اشاره گردیده را می‌توان به نوعی وظایف شکلی و ظاهری آن دانست.

آ ۲

یادداشت

معرفی وزیر به دقیقه ۹۰ نماند

همدان‌پیام: پس از رأی اعتماد مجلس به کابینه پیشنهادی، تکلیف ۱۵ وزارتخانه مشخص شد و ۳ وزارتخانه نیز بدون وزیر ماندند تا رئیس جمهور پس از بررسی‌های خود حداکثر تا ۳ ماه گزینه جدید را به مجلس معرفی کند.

آموزش و پرورش از جمله وزارتخانه‌هایی بود که وزیر پیشنهادی آن نتوانست نظر مساعد نمایندگان را جلب کند و بدین ترتیب یکی از مهمترین و کلیدی‌ترین وزارتخانه‌ها که اتفاقاً نقش زیربنایی و محوری در توسعه دارد، همچنان بدون وزیر ماند.

آ ۲

یادداشت

۲۸ مرداد نقطه تاریک تاریخ معاصر ایران

همدان‌پیام: تاریخ معاصر ایران پر است از حوادث تلخ و شیرینی که هر کدام از آنها منشأ تحولات مهمی در فضای سیاسی کشور شده و آثار و بازتاب‌های فراوانی در پی داشته‌اند. در این میان جنبش‌ها و حرکت‌های سیاسی و اجتماعی که تقریباً از اواخر قاجار به صورت جدی و اثرگذار در جامعه دیده شد و با اوج‌گیری آنها سیر تحولات تاریخی مهمی آغاز گردید، از مهمترین رویدادهای دوره معاصر بشمار می‌روند.

آ ۴

از اسوه‌های صبر تجلیل شد

■ خجسته در همایش تجلیل از آزادگان: نمایندگانی که امر نظارت را به شایستگی انجام ندهند بی‌خاصیت هستند

آ ۲

خروج خانه تاریخی از فهرست میراث ملی

خانه نراقی‌ها مجتمع تجاری می‌شود

آ ۸

فرماندار بهار در کارگروه سلامت شهرستان انتقاد کرد:

روند اجرای مصوبات مطلوب نیست

آ ۳

۲ گزینه نهایی برای شهرداری همدان

همدان پیام: سخنگوی شورای شهر همدان با بیان اینکه شهردار همدان روز سه‌شنبه هفته جاری مشخص خواهد شد، به جلسه روز شنبه اعضای شورای چهارم در خصوص انتخاب شهردار اشاره کرد و گفت: از بین ۱۸ فرد معرفی شده برای تصدی پست شهردار تعداد به ۷ نفر و در ادامه به ۵ نفر رسید که در جلسه روز شنبه در نهایت جمع‌بندی شورا به دو نفر رسید.

کامران گردان از ذکر نام دو نفر منتخب خودداری کرد و گفت: تاکنون تصمیم گیری اصلی صورت نگرفته است. اما در جلسه روز سه شنبه شهردار همدان معرفی خواهد شد.

در حالیکه سخنگوی شورای چهارم شهر همدان از نام بردن ۲ گزینه نهایی صرف نظر کرد یکی از منتخبان شورای شهر همدان نیز در گفتگو با تسنیم گفته است: انتخاب شهردار همدان به دو گزینه نهایی رسیده است.

حسین قراباغی گفت: با حذف گزینه‌های غیربومی، از میان گزینه‌های موجود تنها دو نفر از کسانی که برنامه ها و صلاحیت های آنها مورد بررسی قرار گرفته است و شهردار شهر همدان خواهند بود.

وی درباره نحوه اطلاع شهروندان از مذاکرات صحن علنی شورای شهر گفت: پخش مستقیم مشروح جلسات صحن علنی شورا، اقدام بسیار مناسبی است که صدا و سیمای همدان می‌تواند آن را به انجام رساند.

وی افزود: افزایش اطلاع شهروندان و نیز جلوگیری از نشر شایعات بی اساس از فایده‌های این اقدام است.

برگزاری یادواره شهدای دولت و کارمند در ملایر

همدان‌پیام: رئیس بنیاد شهید و امور ایثارگران ملایر از برگزاری یادواره شهیدان رجایی، باهنر و شهدای کارمند ملایر درهمزمان با هفته دولت خبر داد.

به گزارش فارس اسماعیل حمزه‌لویی در ستاد برنامه‌ریزی هفته دولت شهرستان ملایر با اشاره به اینکه هر چه داریم از رشادت‌ها و از جان گذشتگی‌های شهدا در دفاع از ارزش‌های اسلام و انقلاب و خاک وطن است، بیان کرد: امروز گرامیداشت یاد و خاطره شهدا بر همه ما امری ضروری است.

وی با اشاره به گرامیداشت هفته دولت گفت: هفته دولت یادآور خدمات بزرگ شهیدان رجایی و با هنر و است که در دوران خدمت‌رسانی به کشور از هیچ کوششی دریغ نکرده و برگزاری یادواره برای گرامیداشت یاد و خاطره این شهیدان کمترین کاری است که ما در قبال این شهدا انجام می‌دهیم.

رئیس بنیاد شهید و امور ایثارگران ملایر از برگزاری یادواره شهدای دولت و شهدای کارمند شهرستان ملایر همزمان هفته دولت خبر داد و افزود: این یادواره با حضور خانواده‌های معظم شهدا و مسئولان استانی و شهرستانی در ساعت ۹ صبح روز هفتم شهریور ماه در سینما فرهنگیان ملایر برگزار خواهد شد.

وی در ادامه به سالروز ورود آزادگان در کشور اشاره کرد و افزود: در راستای ارج نهادن به مقام شامخ آزادگان سرافراز که با از خودگذشتگی خود در اسارت سخت‌ترین شرایط دشمن را تحمل کردند آزادگان شاغل در ادارات شهرستان توسط بنیاد شهید این شهرستان تجلیل می‌شوند.

سارقِ شبانه کشته شد

همدان‌پیام: بامداد یکشنبه گذشته درگیری پلیس و سارقان مسلح منجر به زخمی شدن سرپرست اکیپ گشت‌زنی کلانتری ۱۱ و مرگ سارق مسلح شد.

فرمانده انتظامی شهرستان همدان با اعلام این خبر افزود: اکیپ کلانتری ۱۱ همدان در حال گشت‌زنی در محدوده بلوار جوان به چند نفر ناشناس مسلح که قصد ورود به یکی از منازل را داشتند مشکوک شده و به تعقیب سارقان مسلح اقدام می‌کنند.

رسول مرادی اظهار داشت: سارقان مسلح با حضور مأموران اقدام به فرار به یکی از باغات آن منطقه می‌کنند که در آن محل با سرپرست اکیپ گشت کلانتری ۱۱ درگیر می‌شوند که با توجه به اینکه این افراد مسلح بوده‌اند، یکی از آنها اقدام به شلیک چند گلوله به سمت مأمور کلانتری می‌کند و موجب زخمی شدن مأمور وظیفه‌شناس این کلانتری می‌شود.

وی افزود: در نهایت این مأمور نیز ناگزیر چند گلوله به سمت فرد مسلح ناشناس شلیک می‌کند که فرد مسلح ناشناس کشته می‌شود.

فرمانده انتظامی شهرستان همدان یادآور شد: در بازرسی‌های به عمل آمده از فرد ناشناس و خودروی وی یک قبضه سلاح کلت جنگی، دستبندهای پلاستیکی و مواردی مانند طناب و چسب کشف و ضبط شد.

مرادی خاطرنشان کرد: نامبرده سابقه‌دار و شرور بوده و دارای سوء سابقه‌های متعددی در استان‌های تهران، مشهد و همدان بوده است.

وی در پایان یادآور شد: مأمور کلانتری ۱۱ با انتقال به بیمارستان مورد چند عمل جراحی قرار گرفت. تحقیقات در خصوص شناسایی همدستان فرد مسلح ادامه دارد.

تبریک و تهنیت

جناب آقای

مهرداد هوشمند

انتصاب بجا و شایسته جنابعالی را به عنوان

رئیس دانشکده فنی و حرفه‌ای حاج حشمت شهبازی نهاوند

تبریک عرض نموده و از خداوند منان توفیقات روزافزون جنابعالی را خواستاریم.

مؤسسه آموزش عالی امید نهاوند

تبریک و تهنیت

جناب آقای

سید هادی موسوی

مدیرعامل محترم اتحادیه مصرف فرهنگیان همدان

انتخاب بحق و شایسته جنابعالی را به سمت

بازرس اتحادیه مصرف فرهنگیان ایران

تبریک و تهنیت عرض نموده امید است همواره در سایه حضرت حق و در راه خدمت به مردم موفق و سربلند باشید

هیات مدیره، بازرسان و کارکنان اتحادیه مصرف فرهنگیان استان همدان

تبریک و تهنیت

جناب آقای

حاجی محمد مهدیان نسب

آرزومندم که تبریکات صمیمانه اینجانب به مناسبت ارتقای جایگاه آن جناب به

فرماندهی محترم نیروی انتظامی استان همدان

مورد قبول و میمنت این ارتقاء نو طلیعه موفقیت‌های بزرگ برای جنابعالی باشد.

هادی سبزواری- رئیس هیأت ورزش‌های همگانی استان همدان

نیازمندیهای صبح استان همدان

- تنها نیازمندی با انتشار روزانه
- پرتیراژترین نیازمندی‌های استان
- توزیع در سراسر استان
- هزینه پایین تبلیغات
- راه‌های دسترسی آسان
- دریافت رایگان از سراسر دنیا

تلفن ۸۲۶۴۴۰۰

SMS ۱۰۰۰۶۰۶۶

hamedanpayam.com

آگهی دعوت به همکاری اداره کل زندان‌های استان همدان

در نظر دارد جهت تأمین کادر بهداشتی و درمانی زندان‌های همدان و تابعه نسبت به جذب افراد زیر پس از طی مراحل قانونی به صورت قرارداد ساعتی یا شرایط مندرج در این آگهی اقدام نماید.

نیروهای مورد نیاز

شغل	زندان همدان	زندان ملایر	زندان تویسرکان	زندان نهاوند	اردوگاه کاردرمانی	کانون اصلاح و تربیت	بازداشتگاه همدان	جمع
پزشک	۲	۱	۱	–	–	–	–	۴
پرستار	۴	–	–	۱	–	–	–	۵
بهیار	۱	۳	–	۳	۴	۱	۱	۱۳
کاردان یا کارشناس یا کارشناس ارشد بهداشت	۱	۱	۱	۱	–	–	–	۴
کاردان رادیولوژی	۱	–	–	–	–	–	–	۱

شرایط جذب:

۱-داشتن مدرک تحصیلی مرتبط باشغل

۲-نداشتن شغل دولتی همزمان

۳-دادن تعهد محضری حداقل یک سال خدمت در زندان‌ها

متقاضیان جهت کسب اطلاعات بیشتر به اداره کل زندان‌های استان همدان واقع در ابتدای خیابان هنرستان دیباج و جهت تکمیل فرم درخواستی حد اکثر یک هفته از درج این آگهی و با در دست داشتن مدارک شامل اصل و کپی مدرک تحصیلی، شناسنامه، کارت ملی و کارت پایان خدمت مراجعه فرمایند.

تلفن تماس: ۸۲۷۳۷۲۱-۰۸۱۱ روابط عمومی اداره کل زندان‌های استان همدان

یادداشت

معرفی وزیر به دقیقه ۹۰ نماند

همدان‌پیام: پس از رأی اعتماد مجلس به کابینه پیشنهادی، تکلیف ۱۵ وزارتخانه مشخص شد و ۳ وزارتخانه نیز بدون وزیر ماندند تا رئیس جمهور پس از بررسی‌های خود حداکثر تا ۳ ماه گزینه جدید را به مجلس معرفی کند.

آموزش و پرورش از جمله وزارتخانه‌هایی بود که وزیر پیشنهادی آن نتوانست نظر مساعد نمایندگان را جلب کند و بدین ترتیب یکی از مهمترین و کلیدی‌ترین وزارتخانه‌ها که اتفاقاً نقش زیربنایی و محوری در توسعه دارد، همچنان بدون وزیر ماند.

گذشته از صلاحیت وزیر پیشنهادی و تصمیماتی که نمایندگان گرفتند، بلاتکلیفی این وزارتخانه آن هم در فاصله یک ماه تا آغاز سال تحصیلی جدید، بازتاب خوبی در فضای عمومی جامعه ندارد.

آموزش و پرورش به عنوان یک نهاد مهم آموزشی و تربیتی که سطح گستردگی و اثربخشی آن در جامعه بر کسی پوشیده نیست و همگان بر نقش بنیادین و محوری آن در آینده کشور و رشد جامعه تأکید دارند، بیش و پیش از هرچیز نیازمند ثبات مدیریت است تا برنامه‌های جاری آن بدون وقفه و براساس اهداف و برنامه‌های قبلی استمرار یابد. از این رو حساسیت‌ها و ضرورت‌های نظام تعلیم و تربیت کشور ایجاب می‌کند که اجازه ندهیم حتی یک روز چنین نهادی بلاتکلیف باقی بماند.

البته تصمیمات نمایندگان مجلس در خصوص هر یک از وزارتخانه‌ها و رأی اعتماد دادن یا ندادن آنها به گزینه‌های پیشنهادی، کاملاً قانونی است، اما اگر ضرورت‌های پیش گفته را در نظر آوریم، گمان نمی‌رود کسی از بلاتکلیفی مدیریت وزارتخانه‌ای چون آموزش و پرورش رضایت داشته باشد.

از طرفی اهمیت طرح‌ها و برنامه‌های جاری آموزش و پرورش که عمدتاً براساس اهداف راهبردی و عملیاتی سند تحول بنیادین به عنوان اصلی‌ترین نقشه راه حرکت نظام آموزشی کشور است، اقتضا می‌کند که در سریع‌ترین زمان ممکن تکلیف وزیر جدید آموزش و پرورش مشخص شود. هرچند براساس قانون، رئیس جمهور ۳ ماه مهلت دارد تا فرد تازه‌ای را برای این سمت معرفی کند و در این مدت نیز اداره امور به دست سرپرست خواهد بود، اما جایگاه بالا و ممتاز آموزش و پرورش ایجاب می‌کند که بسیار زودتر از موعد مقرر و حتی‌الامکان پیش از آغاز سال تحصیلی وزیر جدید معرفی شود و رأی اعتماد بگیرد.

نکته قابل تأمل اینکه تا صبح دیروز حتی سرپرست این وزارتخانه نیز معرفی نشده بود و مهمترین وزارتخانه همچنان بلاتکلیف باقی مانده بود تا اینکه علی‌اصغر فانی به این سمت منصوب شد.

به هر حال انتظار می‌رود هم رئیس جمهور و هم نمایندگان مجلس با لحاظ نمودن شرایط خاص آموزش و پرورش بویژه ضرورت‌های پیش‌روی نظام آموزشی کشور، سرعت را نیز در کنار دقت که لازمه کار است، مدنظر قرار دهند تا هرچه زودتر وزیر جدید، مشخص شود.

هرچند نگرانی‌ها و دغدغه‌های رئیس جمهور در این زمینه بخصوص اطمینان از صلاحیت و شایستگی‌های فرد مورد نظر برای بزرگترین وزارتخانه دولت، کاملاً بجا و قابل درک است، اما از طرف دیگر طولانی شدن روند معرفی وزیر جدید نیز به صلاح نیست و چه بسا آسیب‌هایی را برای آموزش و پرورش به دنبال داشته باشد.

از این رو مهمترین و اصلی‌ترین توقع فرهنگیان و کارشناسان نظام تعلیم و تربیت کشور معرفی وزیر جدید و مشخص شدن تکلیف مدیریت وزارت آموزش و پرورش است که انتظار می‌رود تا قبل از آغاز سال تحصیلی جدید محقق شود.

سرمقاله

انتخاب شهردار در پایان راه

ادامه از صفحه یک: ...مقابله با سهم‌خواهی به بررسی گزینه‌های متعدد برای تصدی سمت شهرداری همدان پرداختند تا پس از بررسی و شنیدن برنامه‌های قریب به ۱۸ نامزد تصدی شهرداری همدان با نظر مشورتی و اتکا به آرای اعضا با عبور از مرحله اول ٤ گزینه را برای مرحله دوم بررسی انتخاب نمایند تا در این مرحله با سفارش یکی از چهره‌های مذهبی متنفذ شهر نام عسگریان شهردار فعلی نیز برای آزمونی مجدد به جمع فوق افزوده شود تا در مجموع از ۵ گزینه مرحله دوم رای به انتخاب ۲ گزینه با ۲ شاخصه مجزا یکی از حوزه دانشگاه و تخصص و دیگری از حوزه تجربه بدهند.

اکنون اعضای فعلی منتخبان چهارم مردم در پارلمان شهری در گام آخر انتخاب خود قرار دارند تا حکم به "تحول و تخصص" و یا "تجربه و استمرار" شرایط موجود بدهند اما آنچه در این مدت یک روزه‌ای که از انتشار خبرهای غیررسمی از تصمیم نهایی شورا گرفته شده گویا به مذاق برخی افراد و گروه‌هایی که بخصوص کاندیداهای ناکامی برای تصدی سمت شهرداری همدان داشته‌اند خوش نیامده و با آغاز به جوسازی و ارسال پیامک و ارائه پیشنهادهای جدید مبنی بر استفاده از فرصت‌های باقی مانده و دعوت از افراد دیگر سعی در به انحراف کشاندن تصمیم غالب اعضای شورا خواهند نمود و لذا به نظر می‌رسد منتخبان چهارم پارلمان شهری که نشان داده‌اند از ظرفیت بالایی در طی طریق داشته‌اند انتظار می‌رود به چند نکته اساسی که برگرفته از شعارهای تبلیغاتی آنان در ایام انتخابات و جلسات با کارشناسان شهری در دفتر روزنامه همدان‌پیام بود توجه ویژه‌ای داشته باشند.

۱. اقدام منتخبان چهارم پارلمان شهری در تعیین شهردار همدان قبل از آغاز رسمی فعالیت و پرهیز از تجربه تلخ تشدد آرا و سردرگمی شورای اسلامی سوم که تا دو بار به مرحله انحلال شورای سوم رسید نشان داد که منتخبان مردم آغاز عاقلانه و منبطق بر شعارهای خود را برگزیده‌اند که مراقبت از به حاشیه رفتن هدف و جلوگیری از تاثیر صاحب نفوذان و باندها، تکمیل‌کننده گام اول شورا در راه پرپیچ و خم خواهد بود. اما در این میان هر دو طیف مورد نظر شورا نسبت به یکدیگر در یک تعامل کاملا محترمانه قرار دارند اما برخی قصد دارند جهت بهره‌برداری‌های گروهی نسبت به ایجاد کانون‌های غیررسمی در فضای درونی شورا نقش بازی کنند.

۲. منتخبان دوره چهارم شورای اسلامی شهر همدان توانستند گزینه‌ها و نام‌های بزرگ و کوچک بیشتری بررسی نمایند اما اقدام این شورا در تصمیم برای جلوگیری از هدررفت زمان، حرکت پسندیده‌ای است که می‌تواند بخش قابل توجهی از انتظار شهروندان را برآورده نماید لذا انتظار می‌رود اعضای محترم با تاکید بر روحیه همدلی و همراهی به جای دودستگی برای انتخاب یکی از دو عضو در اقدامی پسندیده‌تر اقدام به انتخاب حداکثری یک گزینه و توصیه به استفاده از ظرفیت گزینه دوم برای توسعه و آبادانی بیشتر شهر بنمایند. نکته‌ای که گویا در درون جلسات منتخبان چهارم نیز مورد تاکید بوده و اعضای حاضر از این ظرفیت نیز غافل نبوده‌اند.

۳. با بررسی سوابق و توانمندی‌های دو گزینه نهایی شده برای تصدی شهرداری همدان به وضوح می‌توان به تخصص، انگیزه، ایده‌های تحول‌گرایانه و نگاه کارشناسانه به مفاهیم کاری را در یکی و تجربه، شناخت از باندهای موجود در شهرداری، آشنایی و شناخت کامل از برنامه‌ها و اهداف تیم فعلی شهرداری (مشاور فعلی شهردار) را در چهره دیگر دید که در صورت عدم مداخله رانت‌ها و دولت‌های پنهان می‌توان با بهره‌گیری از ظرفیت‌های هر دو کاندیدای شورا شرایط مناسبی برای توسعه جدی شهر را بوجود آورد که در این زمینه شورا در یک اجماع کلی با اندیشه‌ای متعالی این موضوع مهم را پیگیری می‌نماید و غالباً تاکید بر این اصل است که حتی‌الامکان کلان شهر همدان از ظرفیت هر دو گزینه نام برده و برخی گزینه‌های از دور خارج شده به نحو شایسته استفاده نماید و در این بین انتظار می‌رود اعضای محترم منتخبان شورای شهر با نگاهی واقعه‌گرانه در پی عملی کردن انتظارات مردم و توجه به توقعات آنها از تغییر و تحول در حوزه مدیریت شهری و انتخاب شهرداری در شأن کلان شهر پرآوازه همدان باشند.

در پایان با تائید مجدد عملکرد سنجیده منتخبان مردم در پارلمان شهری در انتخاب شهردار حداقل تاکنون انتظار می‌رود تا گام آخر را با پرهیز از هر گونه تاثیرپذیری از کانون‌ها و شخصیت‌های ذی‌نفوذ با انتخابی آگاهانه و متخصصانه منافع مردم را در اولویت بر تمامی مسائل قرار دهند. انتظاری که به نظر می‌رسد منتخبان دور چهارم پارلمان شهری نیز در راستای تحقق آن گام برمی‌دارند.

کارخانه‌ای با اشاره به اعلام نشدن نیاز اعتباری باغ‌موزه دفاع مقدس همدان:

بابت توقف پروژه متأسفیم

همدان‌پیام: مسئولان بنیاد حفظ آثار و نشر ارزش‌های دفاع مقدس همدان نیاز اعتبار باغ‌موزه دفاع مقدس همدان را اعلام نکرده‌اند.

نماینده مردم همدان و فامنین در مجلس شورای اسلامی گفت: برای به نتیجه رسیدن و موفق بودن هر پروژه‌ای باید چند عامل به نتیجه برسد که نخستین مرحله آن مرحله تفکر و اندیشه است که بر اساس آن باید در راستای اجرای هر طرحی درست اندیشید و همه جوانب را سنجید و در مرحله دوم نیز هدفمندی پروژه را ارزیابی کرد.

ابراهیم کارخانه‌ای در گفتگو با مهر اظهار داشت: سومین امر مهم در نتیجه‌دار بودن هر پروژه‌ای بحث برنامه‌ریزی است. وی نحوه اجرا و در نهایت مرحله نظارت را مولفه‌های پایانی هر پروژه موفق دانست و گفت: این موارد اگر در هر پروژه‌ای رعایت شود آن پروژه موفق است.

وی در پاسخ به سؤالی مبنی بر وضعیت مالی و اعتباری باغ‌موزه دفاع مقدس همدان در فازهای پایانی ابراز داشت: این پروژه از افتخارات جمهوری اسلامی ایران در همدان است.

کارخانه‌ای بیان داشت: لوح فشرده بسیار پربارتری از باغ‌موزه دفاع مقدس تهران در همدان اجرا شده است.

نماینده مردم همدان و فامنین در مجلس شورای اسلامی با بیان اینکه از ابتدا در جریان اجرای این پروژه بوده‌ام و در مجلس هفتم اجرای این پروژه مصوب شد و مکاتبات بسیار زیادی نیز با رئیس جمهور سابق داشتیم، گفت: روند اجرایی این پروژه در برخی بخش‌ها متوقف شده است.

کارخانه‌ای با تأکید بر اینکه پروژه‌ای که به جنگ و دفاع مقدس مربوط می‌شود نباید به هیچ عنوان توقف داشته باشد، افزود: از بابت توقف این پروژه متأسف هستیم.

نماینده مردم همدان و فامنین در مجلس شورای اسلامی عنوان داشت: از لحاظ اینکه بتوانیم در راستای تخصیص اعتبار به این پروژه همکاری کنیم باید گفت تا به حال نامه‌ای از دفتر حفظ آثار و نشر ارزش‌های دفاع مقدس همدان به دست ما نرسیده که بخواهند امور را پیگیری کنیم.

وی افزود: عنوان نکردن درخواست پیگیری از نمایندگان همدان در مجلس در راستای پروژه باغ‌موزه دفاع مقدس همدان انتقادی است که به مسئولان بنیاد حفظ آثار و نشر ارزش‌های دفاع مقدس وارد است.

تأمین سهم دولت در صندوق حمایت از بخش کشاورزی ضروری است

مهمترین مشکل بخش کشاورزی، سرمایه است

همدان‌پیام: مهمترین رنج بخش کشاورزی، سرمایه است و با اینکه سرمایه، موتور محرکه این بخش محسوب می‌شود اما تأمین آن مشکلی بوده که در ٤ دهه اخیر در مسیر توسعه بخش کشاورزی کشور وجود داشته است.

رئیس هیأت مدیره و مدیرعامل شرکت مادرتخصصی صندوق حمایت از توسعه بخش کشاورزی در سفری به استان همدان گفت:کمبود سرمایه و مشکلات موجود در شیوه دسترسی به آن مهمترین مسائلی هستند که در بخش کشاورزی با آن مواجه هستیم.

به گزارش همدان‌پیام، سید عبدالکریم رضوی اردکانی گفت: در بهترین وضعیت تا کنون ۵ درصد منابع به بخش کشاورزی تخصیص یافته است در صورتی که برای مثال در استان همدان ۲۸ درصد ارزش افزوده و ۳۰ درصد اشتغال به این بخش اختصاص دارد همچنین در کشور ۲۰ درصد صادرات به محصولات بخش کشاورزی اختصاص دارد.

وی گفت: شیوه تقسیم منابع در بخش کشاورزی نیز یک موضوع خاص و مهم است به طوری که بهره‌برداران این بخش زیاد بوده و با مشکلات متعددی روبرو هستند. برای مثال وضعیت نامطلوب مالی و نبود وثیقه از مهمترین مشکلات کشاورزان است.

وی اظهار داشت: سیاستگذاران در دنیا همواره به دنبال یک سازو کار مالی متناسب با مشکلات بخش کشاورزی بوده‌اند که علاوه بر سیستم‌های بانکی بتوانند مشکل سرمایه بخش کشاورزی را حل کنند البته اکثر کشورهای توسعه‌یافته، مشکلات سود بانکی و تورم را به اندازه کشور ما ندارند.

وی با تأکید بر ضرورت روغن‌کاری بخش کشاورزی در کشور تصریح کرد: وجود یک سیستم مناسب در گردش پول و سرمایه در بخش کشاورزی می‌تواند مشکلات را حل کند.

رضوی اظهار داشت: هم‌اکنون ۸۱ صندوق حمایت از توسعه بخش کشاورزی در کشور فعال است که ۳۲ صندوق به صورت استانی فعالیت می‌کنند همچنین ۱۰ صندوق تخصصی برای زنان و ٦ صندوق تخصصی تشکل‌ها تشکیل شده است و ۳۳ صندوق نیز به صورت شهرستانی فعالیت خود را آغاز کرده‌اند.

مدیرعامل شرکت مادرتخصصی صندوق حمایت از توسعه بخش کشاورزی گفت: هم‌اکنون ۳ استان تهران، سمنان و خراسان جنوبی حلقه صندوق‌های توسعه بخش کشاورزی خود را در شهرستان‌ها تکمیل می‌کنند و توانسته‌اند با اخذ سرمایه دولتی، سهم بخش خصوصی را نیز وارد عرصه توسعه بخش کشاورزی کنند.

وی خاطرنشان کرد: صندوق حمایت از توسعه بخش کشاورزی ظرفیت‌های قانونی قابل توجهی دارد که متأسفانه در برخی از استان‌ها مورد غفلت واقع شده است. در استان همدان ۵ میلیون تن محصولات کشاورزی تولید می‌شود که ارزش ریالی آن هزاران میلیارد است اما سرمایه صندوق حمایت از توسعه آن تنها ۱۱ میلیارد تومان است.

رضوی بر ضرورت تشکیل صندوق‌های حمایت از توسعه بخش کشاورزی در شهرستان‌های استان همدان تأکید کرد و گفت: این فرصتی است که باید فرمانداران از آن بهره گیرند و با تشکیل این صندوق‌ها برای توسعه بخش کشاورزی شهرستان خود گام بردارند.

از اسوه‌های صبر تجلیل شد

خجسته در همایش تجلیل از آزادگان: نمایندگانی که امر نظارت را به شایستگی انجام ندهند بی‌خاصیت هستند

همدان‌پیام: بر اساس انتخاب مردم در بحث نمایندگان در مجلس، مجلسی قدرتمند ظهور کرد که با کسی رودربایستی ندارد و به نحو شایسته‌ای در بحث انتخاب وزرای پیشنهادی عمل می‌کند.

نماینده مردم همدان و فامنین در همایش تجلیل از آزادگان استان همدان که در باغ موزه دفاع مقدس همدان برگزار شد، به روند رأی‌گیری در بحث انتخاب کابینه پیشنهادی رئیس جمهور اشاره کرد.

امیر خجسته با بیان اینکه جمهوری اسلامی ایران به شایستگی در دنیا الگودهی می‌کند، گفت: تنها کشوری که در آن مردم‌سالاری به معنای واقعی‌اش انجام شد جمهوری اسلامی ایران است که این مهم نیز به نوعی مرهون رشادت‌ها و ایثارها در دوران دفاع مقدس است.

وی با تأکید بر اینکه در رأی اعتماد و عدم اعتماد به وزرای پیشنهاد مولفه‌های مختلفی چون نوع عملکرد در حوادث ۸۸، تحولگرایی و پویایی و سنخیت مدرک نیز ملاک بود، افزود: تمام موارد به صورت شفاف بررسی می‌شود و اگر جایی قصور و کوتاهی دیده شود مجلس سکوت نخواهد کرد.

خجسته با بیان اینکه در بحث نظارت و بررسی، مجلس به هیچ کس رحم نخواهد کرد، تأکید کرد: چه مسئول شهرستان، چه استانی و یا کشوری هم که باشد و قصوری مشاهده کنیم بجد برخورد خواهیم کرد چرا که با کسی تعارف نداریم.

نماینده مردم همدان و فامنین در مجلس شورای اسلامی‌عنوان کرد: نمایندگانی که امر نظارت را به شایستگی انجام ندهند بی‌خاصیت هستند.

خجسته با بیان اینکه مقوله درمان به بنیاد شهید بازگشت و ماده ۱۳ عملی شد، گفت: امسال ٤ میلیارد و ۸۰۰ میلیون تومان برای پرداخت معوقات ایثارگران بسته شد.

به گزارش مهر، وی در ادامه با اشاره به رشادت‌های شهدا در دوران اسارت، اظهار داشت: آزادگان در زندان‌های مخوف و اردوگاه‌های رژیم بعثی، با منش و اخلاق خود دشمن را به اسارت خود درآورده بودند.

نماینده مردم همدان و فامنین در مجلس شورای اسلامی با بیان اینکه تشریح حقیقت رشادت‌ها و شجاعت‌های اسرای بسیجی در زندان‌های مخوف بغداد قابل تشریح نیست، ابراز داشت: اسرای ایرانی در دوران دفاع مقدس در بغداد عملکردی همچون اسرای دشت کربلا را داشتند و بر این اساس نیز دشمن را خوار و ذلیل کرده بودند.

◣ رزمندگان ایران اسلامی عملا به ندای رهبر زمان لبیک گفتند

وی تأکید کرد: مقاومت، ایثار و ایستادگی رزمندگان از یک سو و اسرای ایرانی در زندان‌های بغداد از سوی دیگر، نشان از آن بود که این دلیرمردان عملا به ندای رهبرشان لبیک گفتند و تا آخرین قطرات خون خود نیز در دفاع از ارزش‌ها و آرمان‌های رهبری و نظام مقدس جمهوری اسلامی ایران ایستادگی کردند.

خجسته یادآور شد: در زمان جنگ تحمیلی همه تحلیل دشمن این بود که با اسیر کردن تعدادی از رزمندگان ایرانی می‌توانند از نظر جسمی و روحی به ملت و دولت ایران ضربه سنگینی وارد کند اما روحیه و ولایتمداری اسرای ایرانی همه معادلات آنها را در عرصه بین‌المللی بر هم زد.

نماینده مردم همدان و فامنین در مجلس شورای اسلامی ادامه داد: در آن زمان صلیب سرخ عنوان کرد که ما حدود ۲ میلیون اسیر پس از جنگ جهانی دوم دیده‌ایم اما اسرای ایرانی در زندان‌های بغداد از چنان روحیه و شور و نشاطی برخوردار بودند که گویی اسیر نیستند و این روحیه نشان از تربیت در مکتبی گرانسنگ داشت.

◣ خاطرات رزمندگان به نسل‌های بعدی منتقل شود

وی همچنین گفت: خاطرات رزمندگان اسلام و اسرای ایرانی در بغداد جزو ذخایر ارزشمند تاریخ این مرز و بوم است که باید به عنوان فرهنگی ارزشی به نسل‌های بعدی نیز منتقل شود چرا که این قشر، معلمان مقاومت و ایثار و آزادگی هستند.

خجسته ضمن تبریک رشادت‌ها و ایثار رزمندگان و اسرای جنگی ایران در عراق بیان داشت: خاطرات این دلیرمردان گنجینه‌ای است که با هیچ چیزی در دنیا قابل تعویض نخواهد بود.

نماینده مردم همدان و فامنین در مجلس شورای اسلامی در بخش دیگری از سخنانش نیز گفت: همانگونه که ما در دوران جنگ اجازه هیچگونه زیاده‌خواهی را به رژیم بعث نداده‌ایم امروز نیز با هر کسی که بخواهد در جامعه انقلاب اسلامی نفاق ایجاد کند به شدت برخورد خواهیم کرد و چشمانی را که به این نظام نگاه بد داشته باشد از کاسه بیرون می‌آوریم چرا که ایران اسلامی امروز در نتیجه ریخته شدن پاکترین خون‌ها به دست آمده است.

◣ اختصاص ٤ میلیارد و ۸۰۰ میلیون تومان برای پرداخت معوقات ایثارگران

نماینده مردم همدان و فامنین در مجلس شورای اسلامی عنوان کرد: امسال ٤ میلیارد و ۸۰۰ میلیون تومان برای پرداخت معوقات ایثارگران بسته شد که به شرط تأمین اعتبار پرداخت می‌شود و بحث ماده ۱۳ نیز روال خود را دارد.

وی با اشاره به نشست مشترک با رئیس جمهور منتخب نیز گفت: در این جلسات که در طول ٤۰ ساعت و در ٤ روز انجام شد از روحانی خواستیم تا اولویت کاری کابینه را بر پرداخت معوقات آزادگان قرار دهد چرا که خود آزادگان به دلیل مناعت طبعی که دارند موضوع را پیگیری نمی‌کنند.

◣ اسارت در جنگ نرم؛ حقارتی ماندگار

در ادامه استاندار همدان با بیان اینکه ایثارگران و آزادگان باید در خط مقدم جبهه‌های جنگ نرم حضور داشته باشند، گفت: اسارت در جنگ نرم امروز حقارتی ماندگار است.

علی‌محمد آزاد با بیان اینکه "اسارت و اسیر" در دنیا مفاهیم مختلفی دارد، ابراز داشت: با شنیدن این دو واژه یاد مشکلات و گرفتاری می‌افتیم اما اسارات شما آزادگان در دوران جنگ این واژه‌ها را معنای تازه‌ای بخشید که زیبایی خاصی دارد.

◣ مفهوم آزاده و آزادگی از دل اسارت رزمندگان ایرانی خلق شد

وی با بیان اینکه با رشادت‌های آزادگان ما، معنای آزاده و آزادگی از دل اسارت خلق شد، عنوان داشت: این مهم مرهون ولایتمداری و تعهد به نظام اسلامی اسرا در دوران سخت اسارت بود. استاندار همدان آزادگی رزمندگان اسلام را نشان از رهایی این قشر از بند نفس در درجه نخست دانست و افزود: مقاومت‌ها و رشادت‌هایی که در طول دفاع مقدس رقم زده شد نشان از این ولایتمداری و تهذیب نفس است.

آزاد عنوان داشت: دشمن فکر می‌کرد با اسیر کردن تعدادی از رزمندگان جمهوری اسلامی‌خانواده‌های این قشر به نظام فشار خواهند آورد تا تسلیم شود اما خانواده‌های اسرا نیز صبر و استقامت بی‌بدیلی داشتند و بر این مبنا دشمن در هدفش عقیم ماند.

وی همچنین گفت: در سایه ایستادگی، مقاومت و مجاهدت رزمندگان جمهوری اسلامی‌در جبهه‌های نبرد و صبر و شکیبایی اسرا در بندهای رژیم بعث، حماسه‌های ارزشمند و شایان توجهی خلق شد.

آزاد ابراز داشت: هنوز هم جنگ علیه جمهوری اسلامی ایران ادامه دارد و فرق جنگ نرم کنونی با جنگ تحمیلی در این است که اسارت در جنگ نرم امروز حقارتی ماندگار است اما اسارت در دوران دفاع مقدس آزادگی و سربلندی را به ارمغان آورد.

۴۵۰۰ ناشنوا در همدان زیر پوشش سازمان بهزیستی هستند

همدان‌پیام: بیش از ٤ هزار و ۵۰۰ ناشنوا در استان همدان زیر پوشش سازمان بهزیستی هستند.

معاون توانبخشی سازمان بهزیستی استان همدان با اشاره به اینکه ۵۰ درصد معلولان ناشنوای استان زیر پوشش سازمان بهزیستی هستند، افزود: خدماتی نظیر هزینه‌های تحصیلی، هزینه‌های درمان و بیمه، کاشت حلزون، سمعک، مسکن، ازدواج، معرفی برای اشتغال و سهمیه استخدام ۳ درصدی به ناشنوایان واجد شرایط از سوی سازمان بهزیستی به معلولان ناشنوا ارائه می‌شود.

اکبر سوری در خصوص مشکلات ناشنوایان گفت: بزرگترین مشکل ناشنوایان برقراری ارتباط است.

معاون توانبخشی سازمان بهزیستی استان همدان با اشاره به اینکه معلولان ناشنوا مانند سایر افراد جامعه؛ مشکلات مسکن، اشتغال و ازدواج دارند، اظهار داشت: مناسب نبودن امکانات شهری برای حضور معلولان ناشنوا در جامعه مانند چراغ‌های چشمک‌زن برای عبور از خیابان از دیگر مشکلات این قشر است.

سوری افزود: درک نکردن مشکلات معلولان ناشنوا از سوی شهروندان یکی دیگر از مشکلات بارز ناشنوایان است.

شنیده

۱- صادقیان به بهشت می‌رود. شنیده شده است از محسن صادقیان عضو سابق شورای شهر همدان برای همکاری در شهرداری تهران دعوت شده است. گویا قالیباف از صادقیان برای مشاوره در شهرداری دعوت کرده است.

۲- علی‌رغم لغو مصوبه مهرآفرین، برخی ارگان‌ها همچنان استخدام نیرو دارند. گویا با وجود لغو مصوبه مهرآفرین هنوز برخی ارگان‌ها و ادارات به جذب نیرو ادامه داده و نسبت به بخشنامه دولت بی‌توجهند.

۳- پیشنهاد پخش مستقیم مذاکرات شورا داده شده است. گویا یکی از اعضای شورای چهارم به صدا و سیما پیشنهاد داده که مذاکرات اعضا را به طور مستقیم برای مردم پخش کنند.

یادداشت میهمان

"مدینه فاضله" تفکر اصلی شورای اسلامی

سیدمجید موسوی*

همدان‌پیام: شورای اسلامی نهادی مردمی صرفاً جهت خدمت رسانی بیشتر و بهتر به جامعه و مردم عزیز آن می‌باشد. این نهاد شریف از سویی وظیفه نظارت در خدمت‌رسانی به مردم را دارا بوده و از سویی هم توسط مردم و دستگاه‌های حاکمیتی مورد نظارت دقیق قرار می‌گیرد.

از آنجا که اعضای این نهاد از سوی مردم انتخاب می‌شوند وظایف خطیری را بر عهده گرفته که لازم است از این ودیعه گرانبها با تمام توان حراست نمایند.

وظایف مشخص شده شورای اسلامی که در قانون به آن اشاره گردیده را می‌توان به نوعی وظایف شکلی و ظاهری آن دانست.

در حالی که وظایف باطنی و ماهوی شورای اسلامی فراتر از وظایف کالبدی بوده و ویژگی متفاوت آن از پارلمان محلی سایر کشورهاست.

ویژگی خاص شورای اسلامی در کشور ما، اسلامیت آن است که ماهیت حقیقی آنرا بیان می‌کند نه آنکه اسلامی بودن یک عارضه خارج از محتوای آن باشد.

به بیان دیگر و در نگاه اول شالوده و بنیان شورای اسلامی متشکل از قواعد و قوانین آرمانگرای شرعی و براساس آموزه‌ها و معارف مترقی اسلام عزیز است.

لذا در شورای اسلامی، شور و مشورت، طریق برای رسیدن به هدف مطلوب بوده که همان قوانین برخواسته از متن اسلام برای خدمت به مردم جامعه است.

بر اساس این بیان مختصر می‌توان چنین گفت که تفکر منتخبین شورای اسلامی باید تلاش در رشد و شکوفایی جامعه و رساندن آن به نقطه مطلوب یعنی مدینه فاضله باشد. در این هدف غائی و در این مدینه فاضله دیگر تقابل خیر و شر وجود نداشته؛ بلکه یک مسیر مشخص و معین پیشروی شورای اسلامی و جامعه اسلامی است.

در مدینه فاضله معنویت، کمال انسانیت و عدالت در نهایت درخشش و فقر، فساد و تبعیض، رانت‌خواری، باندبازی و ثروت‌های مشروع مورد نفرت قرار می‌گیرد.

در جامعه آرمان‌گرا تفاوت طبقاتی و رتبه‌بندی شهروندان مطرود بوده و همه آحاد جامعه از امکانات مناسب و یکسان برخوردار می‌گردند.

شواهد تاریخی بیانگر این نکته است که بقاء مدنیت بر معنویت استوار است و جامعه منهای معنویت واپسگرایی و برگشتن به عهد جاهلیت است؛ هرچند آسمان خراش‌های خیره‌کننده و اتوبوس‌های چند طبقه داشته باشند.

لذا اعضای محترم شورای اسلامی که با علم به اسلامیت شورا قدم به میدان رقابت گذاشته و به این پارلمان شهری راه پیدا کرده‌اند، در مرحله اول باید با تمام وجود به اسلام عزیز و ارزش‌های آن پایبند بوده و همانگونه که به کتاب آسمانی قران کریم سوگند خواهند خورد باید توان خویش را در راه اعتلای اسلام به کار ببندند و این نکته را همیشه نصب‌العین خود قرار دهند که در مصوبات شورای اسلامی عدالت و رفع تبعیض و رعایت حقوق آحاد جامعه اولین خواسته شریعت و مردم جامعه است.

و در پایان تذکر این نکته خالی از لطف نیست که شورای اسلامی یک نهاد حقوقی در بطن نظام جمهوری اسلامی بوده و شأن و جایگاه آن قابل احترام ویژه‌ای است و در این نهاد مقدس جهت‌گیری‌های سیاسی، حزبی و تفکرات لیبرالیستی و تکنوکراتی فاقد جایگاه و ارزش است.

* عضو منتخب چهارمین دوره شورای اسلامی شهر همدان

خبر

نهاوند در انتخابات رتبه اول استان است

نهاوند – خبرنگار همدان‌پیام: شهرستان نهاوند نسبت به سـایر شهرستان‌های استان در زمینه مشـارکت در انتخابـات رتبه اول استان را به خود اختصاص داد.

فرمانـدار نهاوند در شـورای اداری این شهرسـتان با بیان ایـن مطلب گفت: پس از تحقق حماسـه سیاسـی باید به فکر تحقق حماسه اقتصادی بود و تلاش کرد با استفاده از ظرفیت‌های موجود در جامعه برای تحقق این نوع حماسه، بستر لازم فراهم شود.

مجتبـی مولـوی از برگـزاری کمیتـه و نشست اداری ظرف ۲ هفته آینده برای آغاز تحقق حماسـه اقتصادی خبـر داد و افزود: بایـد در مسـیری حرکت کنیم کـه تا پایان سال بتوانیم جشـن تحقق حماسه اقتصادی را نیـز به عنـوان برگ زرینی بـه دفتر نظام اضافه کنیم.

وی ادامه داد: همه دسـتگاه‌های اجرایی شهرستان با هر گرایش و سلیقه‌ای به عنوان یک کارگزار دولتی باید برای تحقق اهداف نظـام از جمله رشـد و توسـعه جامعه، بالا بردن تراز کشور در سطح بین‌المللی، ارتقای امنیت جامعه و... تلاش کنند.

مولـوی با توجه به در پیـش بودن هفته دولت خطاب به دسـتگاه‌های اجرایی اظهار داشت: دسـتگاه‌های اجرایی باید پروژه‌های قابل افتتاح خود را در اسـرع وقت گزارش دهند تـا برنامه‌های افتتاحی و کلنگ‌زنی آن در هفته دولت مشخص شود.

فرمانـدار نهاوند همچنین گفت: در حال حاضـر در شهرسـتان هیچ پـروژه تعطیلی نداریم و پروژه‌های کلان شهرستان، در حال فعالیت هسـتند و با توجه به اعتباراتی که به پروژه‌هایی از جمله سـد گرین و بیمارستان علیمرادیان اختصاص یافته، بستر لازم برای ادامه فعالیت این پروژه‌ها فراهم است.

جمع‌آوری ۴۰ میلیون تومان زکات فطریه در رزن

همدان‌پیـام: ٤٠ میلیـون تومـان زکات فطریه در شهرسـتان رزن جمع‌آوری شـده است.

مدیـر کمیتـه امداد امـام خمینـی(ره) شهرسـتان رزن در گفتگو با فـارس با بیان اینکـه مـردم شهرسـتان رزن در پرداخت وجوهات شـرعی همیشه پیشـقدم هستند، اظهار داشـت: زکات فطریه از ۳ شهر و ۷۰ روستای شهرستان جمع‌آوری شده است که مردم بیش از ٤٠ میلیون تومان زکات فطریه و ٤ میلیـون تومـان کفـاره روزه پرداخت کردند.

سـیدعباس هاشـمی افزود: ایـن میزان زکات فطریـه جمع‌آوری شـده مبلغ نهایی نیسـت، زیرا مردم هنـوز زکات خود را به دفتر امام جمعه شهرستان تحویل می‌دهند و تا آخر هفته جاری میزان نهایی زکات فطریه شهرستان جمع‌بندی و مشخص می‌شود.

وی بـه میـزان زکات جمع‌آوری شـده سال گذشته اشـاره کرد و ابراز داشت: سال گذشـته بیـش از ٢٤ میلیون تومـان زکات فطریـه در شهرسـتان رزن جمع‌آوری و در بین نیازمندان توزیع شد.

برگزاری دوره تربیت و تعالی بسیج در بهار

همدان‌پیام: دوره تربیت و تعالی بسیج سپاه ناحیه بهار با حضور خواهران بسیجی برگزار شد.

مسئول عقیدتی سیاسی سپاه ناحیه بهار در این خصوص گفت: این دوره هر سال برای اعضای شـورای حوزه‌هـا، پایگاه‌ها و رابطان عقیدتی نظارت بر حوزه‌هـای مقاومت به صورت متمرکز با هدف تعمیق معنویت و افزایش سطح اطلاعات و دانش عقیدتی سیاسی بسیجیان برگزار می‌شود.

جواد آبی با اشـاره به برنامه‌های برگزار شـده در این دوره اضافه کرد: در این دوره کلاس‌های تربیتی، اخلاقی، احکام و مباحث سیاسی روز با استفاده از کارشناسان تخصصی هر رشته برگزار می‌شود.

به گزارش روابط عمومی و تبلیغات سپاه ناحیه بهار، وی تصریح کرد: مخاطبان بسیجی در این دوره با شرکت در ۲ دوره حضوری و غیرحضوری و گذراندن ۱۷ ساعت آموزشی با مطالعه کتب آموزشـی ابلاغی سـپاه در این دوره شرکت کرده و فرماندهان و شورای حوزه‌های مقاومت بسیج پس از گذراندن این دوره آموزشی، گواهی پایان دوره را کسب خواهند کرد.

افزایش جاذبه‌های عمومی فعالیت بسیج

همدان‌پیام: باید به منظور گرایش بیش از پیش اقشار مختلف مردم به بسیج، جاذبه‌های عمومی فعالیت این نهاد مردمی افزایش یابد.

مسـئول شوراهای راهبردی بسیج اقشار شهرستان تویسـرکان در گفتگو با ایرنا گفت: افزایش سطح اقبال عمومی به فعالیت در بسیج اقشار مختلف در حقیقت گامی اثرگذار برای تحقق جامعه اسلامی بشمار می‌رود.

محمد اسـکندری با بیان اینکه دفتر راهبردی سـپاه با توجه به شـرایط کنونی جامعه و شدت شـبیخون فرهنگی دشمن، بسـیج محلات را به بسیج اقشـار تبدیل کرده است، اضافه کرد: بسیج اقشار مختلف در قالب ۱۹ قشر در کشور سازماندهی شده‌اند که ۱۸ قشر آن در این شهرستان فعال هسـتند. وی اظهار داشـت: در حال حاضر بسـیج هنرمندان به عنوان نوزدهمین قشر بسیج اقشار تویسـرکان مراحل انتخاب هیأت رئیسه شـورای هم‌اندیشی خود را پشت سر گذاشته و به زودی وارد مراحل اجرایی کار می‌شود.

فرماندار بهار در کارگروه سلامت شهرستان انتقاد کرد:

روند اجرای مصوبات مطلوب نیست

همدان‌پیام: اجرای مصوبات کارگروه سلامت شهرستان بهار به هیچوجه مطلوب نیست.

فرماندار شهرسـتان بهار در کارگروه امنیت و سـلامت مواد غذایی این شهرسـتان با بیان این مطلب گفـت: تنها ۳٦ درصـد از مصوبات این کارگروه که هر ۲ ماه یک‌بار تشـکیل می‌شـود، اجرا شده است که این اصلا قابل قبول نیست.

به گزارش مهـر، نصرت گلکارزاده ادامه داد: مسـئولان و اعضای کارگروه باید توجه داشـته باشـند که برگزاری این جلسـات با هدف رفع نواقـص موجود در شهرسـتان اسـت، بنابراین مصوباتـی که بـه آنها ابـلاغ می‌شـود، باید در اسرع وقت اجرایی شود نه اینکه تنها به بایگانی بپیوندد.

وی همچنیـن در خصوص وضعیت کلرزنی آب آشـامیدنی روسـتاهای شهرسـتان، عنـوان داشـت: متولیان کلرزنی آب روستاها در اجرای این طرح دقت و اسـتمرار بیشتری داشته باشند چراکـه هنـوز وضعیـت کلرزنـی در بعضی از روستاها نامطلوب است.

گلـکارزاده در بخش دیگر با اشـاره به اینکه مقام معظم رهبری در سال‌های اخیر تأکید فراوان بر افزایش جمعیت کشور داشته‌اند، اظهار داشت: تا زمانی که وضعیت اقتصادی مردم تثبیت نشود، مردم هیچ اقدامی در راسـتای فرزندآوری انجام نمی‌دهند.

وی با اشـاره به اینکه جمعیت کشـور ما در حال حاضر رو به کهنسـالی پیش می‌رود، عنوان داشت: آموزش‌های تنظیم جمعیت و فرزندآوری سالم باید فراگیر شود چراکه هنوز نسل جوان ما با این آموزش‌ها و شـیوه‌های فرزندآوری سالم آشنایی ندارند و مسـلم است که نبود اطلاعات لازم در بیـن مردم عواقـب جبران‌ناپذیری را به دنبال دارد.

◣ افزایـش ۳۵ درصـدی حیوان‌گزیدگی در شهرستان

معـاون مرکز بهداشـت و درمان شهرسـتان بهار نیز در این کارگروه با اشـاره به اینکه میزان حیوان‌گزیدگی در شهرسـتان ۳۵ درصد افزایش یافته، گفت: در ۲ ماه اخیر به علت نبود واکسـن حیوان‌گزیدگی، این بیماری با سرم درمانی کنترل شـده اسـت که این روش نیز تنهـا ۷۰ درصد بیماری را کنترل می‌کند.

فرشـته سـروندی ادامـه داد: میـزان

حیوان‌گزیدگی در شهرسـتان بهار در سـال ۹۰، ٤٦١ مورد و در سـال ۹۱، ۵۲۷ مورد بوده است ولی در ٤ ماه اول سال جاری ۲۱۳ مورد گزارش شـده اسـت که افزایش ۳۵ درصدی را نشـان می‌دهد.

وی با اشـاره به اینکه افزایش حیوان‌گزیدگی در شهرستان هشدار بزرگی در خصوص اجرای اقدامات بیشـتر بـرای کنترل این وضع اسـت، اظهار داشـت: ۷۰ درصد از حیوان‌گزیدگی‌ها در شهرستان مربوط به سگ‌های ولگرد است که این مهم، ناشـی از اتلاف نامناسب سگ‌های ولگرد در شهرستان است.

سـروندی همچنیـن در خصـوص تنظیـم جمعیـت و اجـرای سیاسـت‌های جمعیتـی مـورد تأکید مقـام معظم رهبری عنوان داشـت: حساس‌سـازی و ارتقـای آگاهی دسـتگاه‌های اجرایـی مثل کمیتـه امـداد امام خمینـی(ره)، آموزش و پرورش، بهزیسـتی و نیروی انتظامی کـه با مردم ارتبـاط نزدیک‌تری دارنـد، باید در رأس برنامه‌های تنظیم جمعیت قرار گیرد چراکه ایـن دسـتگاه‌ها می‌توانند با ارائـه آموزش‌هایی در خصوص پیشـگیری از حاملگی ناخواسـته، باروری سـالم، سن مناسـب ازدواج در جوانان، تنظیم خانواده و موضوعاتی از این قبیل به تنظیم جمعیت و فرزندآوری سالم در شهرستان کمک کنند.

وی با اشـاره به اینکه جمعیت جوان یکی از عوامل پیشرفت کشور بشمار می‌رود، افزود: باید بارداری‌های برنامه‌ریزی شده در بین نسل جوان فرهنگ‌سازی شـود چراکه فقط در این صورت می‌توان فرزندآوری سالم را در کشور رواج داد.

در شورای آموزش و پرورش رزن اعلام شد:

آغاز پروژه‌های جدید توجیه منطقی ندارد

همدان‌پیام: شـورای آموزش و پرورش شهرستان رزن با حضـور فرماندار رزن، نماینده رزن در مجلس شـورای اسلامی، مدیر کل نوسازی مدارس استان همدان و مدیران و کارشناسـان آموزش و پرورش ۳ ناحیه شهرسـتان رزن تشـکیل شـد. این جلسه به بررسی مشـکلات و اقدامات انجام شـده در امر آموزش و پرورش شهرسـتان پرداخته و بـا محوریت سـاماندهی فضاهای آموزشـی و عملکرد پروژه‌های عمرانی و ساخت و ساز مدارس برگزار شد.

فرمانـدار رزن با تأکیـد بر اتمام پروژه‌هـای نیمه کاره گفت: در شرایطی که تعدادی از پروژه‌های عمرانی موجود هنوز به بهره‌برداری نرسـیده است، آغاز پروژه‌های جدید توجیه منطقی ندارد.

کـرم اصفهانی با اشـاره بـه لزوم سـاماندهی فضاهای آموزشـی در شهرستان، خواسـتار نیازسنجی در خصوص نیازهای شـهری و روسـتایی به فضای آموزشـی متناسب با نرخ رشـد جمعیـت دانش‌آموزان در هر منطقه شـد تا از سـاخت و سـاز مدارس در نقاطی کـه متقاضی ندارند، جلوگیری شـود تا این فضاهای آموزشی به مناطقی که در آن رشـد جمعیت دانش‌آموزی وجود دارد تخصیص داده شود.

وی ادامه داد: در برخی از روسـتاهای شهرسـتان نرخ رشـد جمعیت دانش‌آموزی پایین است لذا می‌توان فضای آموزشی بلااسـتفاده موجود در این روسـتاها را تبدیل به احسن کرد تا از تخریب آنها جلوگیری شود.

به گزارش روابط عمومی فرمانداری رزن، اصفهانی ابراز امیدواری کرد که در هفته دولت سـال جاری استخر شنای دانش‌آموزی رزن و قروه و تعدادی از مدارس احداث شده در شهرسـتان منجمله مدارس روسـتای چایان و اجاق به بهره‌برداری برسند.

وی با اشـاره به نیـاز وجود کانون فرهنگـی و تربیتی آمـوزش و پـرورش در شهرسـتان به اهمیـت و اولویت تربیت در آموزش اشـاره کرد و برنامه‌ریزی در این راسـتا را خواستار شد.

در ادامه مدیرکل نوسـازی مدارس استان همدان با ارائه گـزارش اقدامات انجام شـده در شهرسـتان رزن گفت: با توجه به موقعیت ویژه جغرافیایی شهرسـتان رزن، عملیات مقاوم‌سـازی مدارس و فضاهای آموزشی به عنوان اولویت اول در دستور کار نوسازی مدارس است.

ابراهیـم امینی‌فرد با اشـاره بـه محدودیـت اعتبارات مالی در سـال گذشته اظهار داشـت: با جذب هرچه بیشتر خیران مدرسه‌سـاز و ترویج این فرهنگ پسندیده می‌توان محدودیت‌های اعتباری را جبران کرد.

جلوگیری از ساخت و سازهای غیرمجاز در روستاها

بهار– خبرنگار همدان‌پیام: دهیاران باید از سـاخت و سازهای غیرمجاز در روستاها جلوگیری کنند.

بخشـدار مرکزی بهار در نشست مشورتی دهیاران بخش مرکزی بهار با اشاره به کمبود آب شرب در روستاها گفت: بحران آب جدی است و از ۲۲ روستای بخش مرکزی بهار به ٤ روستا با تانکر آبرسانی می‌شود که همه باید در مصرف آب صرفه‌جویی کنیم تا بحران تشدید نشود.اکبر غلامی با تأکید بر اینکه خرید و فروش آب توسط روستاییان به روستاهای همجوار ممنوع است، افزود: بهسازی روسـتایی در پیشرفت روستاها بسیار موثر است و با اجرای این طرح روستاها به توسعه می‌رسند که لازمه توسعه، همکاری مردم است. وی دهیاران را بازوان پرتوان دولت در روستاها دانست و خاطرنشان کرد: صدور مجوز ساخت و سازهای روستایی توسط دهیاران انجام می‌شود که آنها باید از ساخت و سازهای غیرمجاز در روستاها جلوگیری کنند.

غلامی با اشـاره به فرارسـیدن هفته دولت از دهیاران خواسـت لیست پروژه‌های قابل افتتاح را به بخشـداری ارائه دهنـد و پروژه‌هایی را معرفی کنند که به‌طور قطع به اتمام خواهند رسید.

وی بر همکاری دهیاران با اداره ثبت احوال تأکید کرد و گفت: ثبت وقایع حیاتی باید در مهلت قانونی انجام شود و دهیاران در این رابطه نقش اساسی دارند چراکه با آمار درسـت می‌تـوان برنامه‌ریزی مطلوبی انجام داد. غلامی همچنین در خصوص جمع‌آوری زباله‌های روستایی گفت: جمع‌آوری زباله ۲۲ روسـتای بخش مرکزی باید در یک محل دپو و پس از تفکیک به محل دفن زباله در همدان منتقل شود که اقدامات اولیه صورت گرفته است.

شـــورا

منتخب شورای شهر صالح‌آباد:

شورا با تعامل به خروج از محرومیت کمک می‌کند

صالح‌آباد– خبرنگار همدان‌پیام: شورای شهر، مسـئولان و مردم ۳ حلقه متصل به هم برای حل مشـکلات شـهر صالح‌آباد هسـتند که اگر یکی از حلقه‌ها مفقود شـود، نتیجـه مطلوبی حاصل نخواهد شد؛ بنابراین همدلی، همفکری و همت ایـن ۳ حلقه، راهکاری مناسـب برای خروج از محرومیت منطقه و دسـتیابی به شـهری ایده‌آل برای شهروندان است.

شهر صالح‌آباد با موقعیت استراتژیکی ویژه در ۱۷ کیلومتری مرکز استان و در مرکز ثقل ۳ استان کرمانشـاه، کردسـتان و همدان واقع شده است که از موقعیت اسـتراتژیکی فرهنگی، سیاسـی، اجتماعی و حمل و نقل خاصی برخوردار اسـت و به عنـوان دروازه ورودی کربلا و نیز ورودی اسـتان‌های غربی مورد توجه می‌باشـد که باید جایگاه ویژه‌ای را در استان برای آن ترسیم کرد.

مطالـب فـوق چکیـده‌ای از صحبت‌هـای محمدهادی درخشـان سخنگوی شـورای دور چهارم صالح‌آباد است که در زیر می‌خوانید.

◣ شورای جدید صالح‌آباد چه برنامه‌هایی را برای شـهروندان در نظر گرفته است و پیگیر چه مسائل و مشکلاتی در شهر خواهد بود؟

دسـتیابی به شناخت و اطلاعات کافی نسبت به مسـائل و مشـکلات و نیازهـا و مطالبات به حق مردم، اولویت کار شوراسـت تا بر اسـاس خواسـته‌ها و نیازهای مردم و اولویت مطالبات، برنامه‌ریزی خوبی انجام شـود. با وجود تلاش و کوشش شوراهای دوره‌های قبل بویژه در ۳ سال اخیـر، اقدامات خوبی برای تأمین خواسـته‌های قانونی و بحق مردم انجام شـده است، اما با این حال مشـکلات فراوانـی در بخش‌های مختلف خدماتـی، رفاهی، بهداشـت و درمـان، حمل و نقل، کشـاورزی، باغات، آموزش عالی، ورزش، فرهنگ و هنر و استقرار یافتن برخی دوایر دولتی در بخش هنوز باقی است.

◣ شـورا با چـه ایده‌ای و چگونـه حلال این مشکلات خواهد بود؟

شـوراها از نظر قانونی مسـئول برنامه‌ریزی و سیاسـت‌های کلان در شـهرداری هسـتند و به عنـوان نهاد تصمیم‌گیر؛ تصمیم‌سـاز و پیگیر تمامی امور شـهروندان هسـتند. البتـه با وجود پیگیری مسـئولان مربوطه و شـوراهای سـابق، کوله‌باری از مشـکلات و تنگناهای امور جاری و روزمره شهروندان را شاهدیم که باید با لحاظ کردن عقلانیت، درایت، مدیریت و بهره‌گیری از نخبگان، فرهیختگان و تجارب اعضای شوراهای دور گذشـته برای رسـیدن به شهری مطلوب و رفع نیازها؛ شـورای شهر، مسـئولان و مردم در کنار هم به گونـه‌ای جداناپذیر به نتیجه مطلوب دست یابند.

◣ شـورای شـهر برای انتخاب شهردار چه کارهایی انجام داده است؟

در ۲ ماه گذشـته حداقل در هفته، ۳ جلسـه فشـرده با اعضای منتخب دور چهارم شـوراها انجام شـده اسـت که هم اعضای هیأت رئیسه مشـخص شـده‌اند و هم با تبادل نظـر به گزینه مورد نظر برای انتخاب شـهردار رسیده‌ایم که از بین حدود ۸ گزینه، گزینه‌ای را انتخاب کرده‌ایم کـه هم بومی اسـت و هم تخصـص و کارآیی لازم را دارد و دارای سـوابقی چون مسئولیت در قسـمت‌های مختلف دفتر فنی و شهرداری‌ها و کارهای مرتبط بوده و دارای لیسانس معماری و فوق لیسانس برنامه‌ریزی شهری است.

◣ چه ملاک‌ها و ویژگی‌هایی را برای انتخاب شهردار در نظر داشتید؟

تخصص، تعهد، بومی بودن، سـابقه اجرایی، تقوا، تدبیر، خردورزی، تعقل‌گرایی، اعتقاد به کار گروهی، پشـتکار، تواضع، تکریم ارباب‌رجوع، دلسـوزی، خلاقیت و ابتکار عمل داشـتن، نگاه فنی و کارشناسـی به فعالیت‌های حوزه کاری و تعامل مثبت و سازنده با شورا از جمله ملاک‌های انتخاب این شهردار بوده است.

◣ ارزیابی شما از عملکرد شورا و شهرداری سـابق چیسـت و چه راهکاری بـرای ارتقای فعالیت این نهادها وجود دارد؟

با توجه به امکانات و درآمد شـهر، عملکرد شـورای شهر و شـهرداری مثبت بوده است که بایـد ضمن اسـتفاده از توان و پتانسـیل آنها در شورای جدید، در مواردی که نقطه ضعفی وجود داشـته آنها را پوشـش داده و ارتباط بیشـتری را بـا مـردم برقرار کنیـم، ضمن اینکـه یکی از عمده‌ترین دلایل مشکلات شـهر به نبود درآمد شهرداری برمی‌گردد. همچنین نبود کارخانجات و تأسیسـات صنعتـی موجب کندی پیشـرفت

کارها شـده و می‌شـود که یکـی از راهکارهای افزایش درآمد، جذب سـرمایه‌گذار در شـهر و منطقه است.

◣ چـه تجاربی را از شـورای سـابق کسـب کرده‌اید؟

شـورای جدید برای کسـب تجارب بیشـتر در اکثر جلسـات شـورای فعلی حضور داشت که اصـولاً در خصوص فعالیت‌هـای زیربنایی، طرح‌هـا و پروژه‌هـای بزرگ از قبیل توسـعه ۲ پارک بزرگ شـهر در ورودی و خروجی شـهر تبادل نظر شـد. همچنین با توجه به اینکه پارک جنگلی صالح‌آباد نیز به عنوان قطب گردشـگری استان مورد تصویب قرار گرفته، این منطقه را از جایگاه ویژه‌ای برخـوردار می‌کند که البته برای اجرای این طرح عظیم ملی، کمک و مسـاعدت مسئولان استان و شهرستان برای جذب اعتبارات ملی نیاز است.

◣ به نظر شما نیازهای بانوان صالح‌آبادی در چه زمینه‌ای است؟

بانـوان شـهر از هرگونه امکانـات تفریحی و ورزشی اولیه محرومند و با وجود قول مساعد رئیس جمهور دولت‌های نهم و دهم در شهرسـتان بهار مبنی بر ایجاد استخر سرپوشیده شنا در صالح‌آباد، این امر محقق نشـد و حداقل وجود اسـتخر شنا می‌تواند مرهمی برای سایر نارسایی‌ها و مشکلات مردم بوده و از مهاجرت بی‌رویه شهروندان به نقاط مختلف کشور بویژه همدان بکاهد.

◣ عمده کارهایی که شورا در جلسات درونی به آن پرداخته است، چیست؟

در ایـن مدت کوتـاه جلسـات متعددی در خصوص دسته‌بندی طرح‌ها و پروژه‌هایی که در شـهر باید انجام گیرد با اعضای شـورای چهارم برگزار و در خصوص آنها رایزنی شـد همچنین مشـکلات در بخش‌هـای مختلف شناسـایی و اولویت‌بندی شـده اسـت که بهداشت و درمان، ورزش، حفـظ باغـات انگور و فضای سـبز و نیز بیشـه‌زارهای موجود در حاشـیه رودخانه و راه‌اندازی کانون‌های مردمی برای حفظ و احیای آنها از جمله این موارد بوده است.

◣ در پایان اگر صحبت خاصی دارید بیان کنید؟

ضمن قدردانی و تشـکر از اهالی مطبوعات و رسـانه‌ها و بویژه خبرنـگاران، به نمایندگی از منتخبـان اعتقاد دارم کار امـروز را نباید به فردا موکول کنیم و باید با اتکا به فرمایشـات بزرگان در مقابل موکلان خود احسـاس مسئولیت کنیم چراکه سرنوشـت حال و آینده آنها بسـتگی به همت و تلاش شورا دارد.

کیوسک

▪**ایران‌زمین ویژه اسـتان مرکزی، همدان و لرستان ضمیمه دیروز روزنامه ایران؛** در کنار ارائه مطلب برگزاری سومین جشنواره تابستانی در همدان، تنها به ۲ خبر کوتاه بیمه شدن ورزشکاران همدانی و اجرای طرح پاکسازی مواد مخدر در ملایر در حوزه اسـتان همدان پرداخته است. در این ضمیمه ٤ صفحه‌ای در ۲ صفحه داخلی به قهرمانی بسکتبالیسـت‌های ایرانی و معرفی تک‌تک اعضای آن پرداخته شده است.

▪ **هگمتانه:** این نشریه در کنار پوشش اخبار استان، به گزارش تعطیلی بدون برنامه موزه هگمتانه در ایام جشنواره تابستانی همراه عکس یک پرداخته است.

همچنیـن با توجـه به وضعیـت موجـود آب در اسـتان و پرداختن دیگر رسـانه‌های استان به این مشـکل، این نشریه نشست مشـورتی دهیاران بخش مرکزی بهار را با عنوان "٤ روستای بهار با تانکر آبرسانی می‌شود" آورده است.

هگمتانـه در کنـار اخبار ملـی، در بحث اجتماعـی نیز به ارائـه مطلبی در خصوص سـبک زندگـی در جامعه و... پرداخته اسـت. همچنیـن مطالبی در حوزه‌های ورزش، شهرسـتان‌ها، فرهنگ و تازه‌های نشـر آورده شده است. در اکثر نیم‌صفحات پایین نیز آگهی‌های شهرداری و... آمده است.

پیام مردمی

خانه‌های تاریخی بسیاری در نهاوند مخصوصاً در محدوده تاریخی آن وجود دارد. چند روز پیش از یکی از خیابان‌های واقع در بافت تاریخی نهاوند که عبور می‌کردم شاهد ساخت و ساز در قسمتی از این خیابان بودم. بعد از کمی تأمل، متوجه شدم که خانه قدیمی و بسیار زیبایی که آنجا بود تخریب شده و ساختمانی جدید جای آن را گرفته است اگر وضع اینگونه ادامه پیدا کند، چهره بافت‌های تاریخی دگرگون خواهد شد. حتماً باید بنایی ثبت میراث ملی شود که اجازه دخل و تصرف در آن ممنوع شود؟ چرا چنین بنای زیبایی باید تخریب شود؟

۰۹۳۵....۰۱۳۸

▪ **پاسخ مسئول:** مسئول امور گردشگری و میراث فرهنگی شهرستان نهاوند در مورد این خانه قدیمی گفت: این خانه جزو خانه‌های قدیمی و فرسوده بود و حدود ۹۵ درصد از آن تخریب شده و قابل مرمت نبود و چون مالک شخصی داشت، اجازه تخریب به آن داده شد.

جعفری گفت: هر خانه‌ای برای اینکه ثبت میراث فرهنگی شود باید یک سری شرایط و آیتم‌های خاص را داشته باشد که این خانه، این شرایط را نداشت. اما با این حال به دلیل اینکه در بافت تاریخی شهر قرار گرفته است، برای ساخت و ساز ضوابط را باید رعایت کند.

در خصوص فضای سبز آرامستان که متولی آن شهرداری است آیا نباید سر مزار شهردار متوفای همدان (شادروان بهنامجو) که همگان به تلاش وی بر آبادانی شهر واقفند؛ یک گلدان، یک بوته گل و یا درختی کاشته شود؟ بنده هر از گاهی که برای زیارت اهل قبور به باغ بهشت می‌روم وقتی بر مزار مرحوم شادروان بهنامجو فاتحه قرائت می‌کنم واقعاً متأسف می‌شوم و ناخودآگاه یاد این جمله می‌افتم که از دیگران یاد کنید تا از شما یاد کنند.

ع - شیردل ۰۹۱۸....۳۶۴

چرا بازرسان سازمان تاکسیرانی نهاوند نظارتی بر وضعیت تاکسی‌های ویژه سبزرنگ که در سطح شهر در حال فعالیت هستند ندارند؟ گاهی مشاهده می‌کنیم که برخی از این تاکسی‌ها در مسیری که برایشان تعریف شده، مشغول به فعالیت نیستند و در مسیرهایی کار می‌کنند که یا مسافر بیشتری دارد و یا مسافر دربستی هست. در برخی مسیرها هم که اصلا تاکسی‌های ویژه وجود ندارد.

زمانیان

در دوره سرپرستی اسماعیلی به عنوان شهردار نهاوند در هیچ دوره‌ای به اندازه امسال شاهد تلاش چشمگیر در حوزه خدمات شهری و زیباسازی شهر نبوده‌ایم. اگر این فعالیت‌ها از مدتی قبل با این سرعت انجام می‌شد، تاکنون شاهد تحولات بسیاری در شهرمان بودیم.

یک شهروند نهاوندی

از رئیس بانک ملی شعبه حافظ در نهاوند به دلیل تکریم ارباب‌رجوع تشکر می‌کنم.

یک مراجعه‌کننده

با وجود اینکه استفاده از کیسه‌های نایلونی رنگی ممنوع شده است اما در برخی میوه‌فروشی‌های نهاوند شاهد استفاده از این کیسه‌های رنگی و چند بار مصرف شده توسط مغازه‌داران هستیم. همه می‌دانیم که این نایلون‌های رنگی حاصل بازیافت زباله‌های خانگی است.
چرا مسئولان شهر به این مسأله رسیدگی نمی‌کنند و با متخلفان برخورد نمی‌شود؟

کیانی - نهاوند

جوابیه

احتراماً در پی درج مطلبی در مورد تعطیلی جایگاه CNG شـهر قهاوند به دلایل نامعلوم و اظهار گلایه شـهروندان و رانندگان از این امر، لازم اسـت به اطلاع شـهروندان ارجمند برسانیم که این جایگاه در اختیار و تملک شهرداری قهاونـد قرار داشـته و تعطیلی آن کـه اکنون افزون بر یک مـاه از آن می‌گذرد هیچ‌گونه دلیل فنی و نقص در سیسـتم گازرسـانی نداشته و صرفاً به دلیل عدم پرداخت گازبهای فروخته شـده در موعد مقرر و در نتیجه تجمع بدهی مالی به شرکت گاز استان تعطیل می‌باشد.

احمد شیرانی اصل
روابط عمومی شرکت ملی پخش فرآورده‌های نفتی منطقه همدان

عارف جایگزین روحانی می‌شود؟

همدان‌پیام: یک پایگاه خبری مدعی شد، سمت جدید محمدرضا عارف مشخص شده و وی جایگزین حسن روحانی می‌شود.

به نوشته پایگاه خبری تحلیلی سفیر، عارف بزودی به سمت رئیس مرکز تحقیقات استراتژیک مجمع تشخیص مصلحت نظام منصوب خواهد شد.

به ادعای پایگاه خبری سفیر، مقامات ارشد نظام نیز موافقت خود برای حضور عارف در این سمت را اعلام کرده‌اند.

یادآور می‌شود؛ انصراف عارف در انتخابات ۹۲ یکی از اصلی‌ترین دلایل پیروزی حسن روحانی بشمار می‌رود.

یارانه تا پایان سال کامل پرداخت می‌شود

همدان‌پیام: یارانه امسال به طور کامل پرداخت می‌شود. این مطلبی است که جهانگیری معاون اول رئیس جمهور در جمع خبرنگاران بر آن تأکید کرده است.

روحانی در شعارهای انتخاباتی خود گفته بود که قصد دارد در شیوه پرداخت یارانه‌ها تغییراتی ایجاد کند که حذف یارانه بخشی از دهک‌های ثروتمند و اختصاص آن به دهک‌های ضعیف از جمله تحولات وعده داده شده بود.

پس از آن هم، محمدباقر نوبخت معاون برنامه‌ریزی رئیس جمهور از بررسی تغییرات در شیوه پرداخت یارانه‌ها خبر داده بود که حالا با گفته‌های جهانگیری، سرنوشت یارانه‌ها مشخص می‌شود که حداقل تا پایان سال شیوه پرداخت یارانه‌ها یا مبلغ آن تغییری نخواهد داشت.

اسحاق جهانگیری معاون اول رئیس جمهور در پاسخ به پرسشی در این زمینه گفته است: ما امسال یارانه‌ها را به طور کامل پرداخت می‌کنیم و مبلغ آن نیز تغییری نمی‌کند.

برخورد با بدحجابان روی آب

ایسنا گزارش داد: جانشین فرمانده مرزبانی ناجا از برخورد دریابانی با مصادیق بدحجابی و بدپوششی در سطح دریا و شناورهای تفریحی خبر داده است.

احمد گراوند در این باره گفته است در صورتی که عوامل دریابانی در حوزه استحفاظی خود با موارد بدحجابی و بدپوششی روبرو شوند، با این افراد برخورد کرده و پس از تنظیم صورتجلسه آنان را به عوامل انتظامی تحویل می‌دهند. وی تأکید کرد که دریابانی بر شناورهای تفریحی نظارت دارد و با افراد خاطی و هنجارشکن برخورد می‌کند.

گراوند اضافه کرد که به همین منظور تعدادی جت‌اسکی تهیه شده تا نظارت بر شناورها انجام شود. گفتنی است؛ ناجا پیش از این طرح برخورد با بدحجابان در داخل خودروها را اجرا کرده بود.

جانشین فرمانده مرزبانی ناجا درباره چرایی برخورد با بدحجابی روی شناورها نیز گفت: همان‌طور که با بدحجابی در خودروها نیز برخورد می‌شود، ما در شناورها نیز همین کار را انجام می‌دهیم.

یک خبرگزاری مطرح کرد

انتقال پرونده هسته‌ای به وزارت خارجه

همدان‌پیام: روز گذشته یکی از خبرگزاری‌های رسمی کشور نوشت که پرونده هسته‌ای ایران به وزارت امور خارجه انتقال می‌یابد.

مهر منبع منتشر کننده این خبر آورده است: بر اساس شواهد و قرائن پیگیری پرونده هسته‌ای ایران از شورای عالی امنیت ملی به وزارت امور خارجه منتقل شده است و احتمالاً محمدجواد ظریف به عنوان وزیر خارجه پیگیری مذاکرات با اشتون را بر عهده خواهد گرفت.

این در شرایطی است که مسأله انتقال پرونده هسته‌ای ایران به وزارت امور خارجه از ابتدای دولت یازدهم مطرح بوده است و در گفتگوی تلفنی محمدجواد ظریف با کاترین اشتون این مسأله وجهه رسمی به خود گرفت.

به نظر می‌رسد تیم دولت جدید معتقد است: انتقال پرونده هسته‌ای ایران از شورای عالی امنیت ملی به وزارت امور خارجه جنبه امنیتی این پرونده را کاهش می‌دهد و البته به طور حتم شکل جدیدی نیز به مذاکرات و پیگری پرونده هسته‌ای ایران خواهد داد.

احتمالاً در صورتی که پرونده هسته‌ای ایران از سوی وزیر امور خارجه کشورمان پیگیری شود، سطح مذاکرات نیز دستخوش تغییر و تحولاتی خواهد شد.

از سوی دیگر گفته می‌شود که انتقال پیگیری پرونده هسته‌ای ایران به وزارت امور خارجه باعث یکپارچگی سیاست خارجی شده و از موازی‌کاری در این عرصه جلوگیری می‌کند.

حسن روحانی رئیس جمهور در جریان رقابت‌های انتخاباتی نسبت به سطح مذاکرات ایران و گروه ۱+۵ در دوره جلیلی معترض بود و به نظر می‌رسد در دوره وی تغییراتی در سازوکار مذاکرات اتفاق بیفتد.

امیدواری به آغاز سریع مذاکرات هسته‌ای

محمدجواد ظریف در نخستین گفتگوی تلفنی با کاترین اشتون نماینده عالی اتحادیه اروپا در سیاست خارجی، خواستار اراده جدی طرف غربی برای به رسمیت شناختن حقوق هسته‌ای ایران شد.

وزیر امور خارجه کشورمان در گفتگو با اشتون تأمل و فکر نو در مورد مسأله هسته‌ای ایران را شیوه‌ای مناسب برای حل و فصل این مسأله توصیف کرد. وی همچنین آمادگی جمهوری اسلامی ایران را برای مذاکرات هدفمند در یک چارچوب زمانی معین عنوان کرد.

اشتون هم در خصوص برنامه هسته‌ای و تحولات منطقه بویژه اوضاع خطیر مصر و خطر افراط‌گرایی گفتگو کرد.

وی در این گفتگوی تلفنی ابراز امیدواری کرد هرچه سریع‌تر مذاکرات جمهوری اسلامی ایران و کشورهای ۱+۵ مجدداً از سر گرفته شود.

اشتون همچنین ابراز امیدواری کرد؛ در آینده نزدیک در حاشیه اجلاس مجمع عمومی سازمان ملل با ظریف ملاقات و در مورد موضوعات مورد علاقه طرفین گفتگو کند.

ادامه درگیری‌ها در مصر

اتهام تروریسم و فاشیسم به حامیان مرسی

همدان‌پیام: در حالی که نخست وزیر مصر پیشنهاد انحلال اخوان‌المسلمین را مطرح کرده، مشاور رئیس جمهوری این گروه را به "فاشیسم دینی" متهم کرد.

شریف شوقی، سخنگوی دولت مصر اعلام کرد که حازم الببلاوی، نخست وزیر این کشور پیشنهاد داده که اخوان‌المسلمین به صورت قانونی منحل شود.

وی تصریح کرد: الببلاوی این امر را به وزیر تعاون اجتماعی واگذار کرده که مسئول اعطای مجوز به نهادهای غیردولتی است.

نخست وزیر مصر خاطرنشان کرد: وظیفه دولت ایجاد فضای امنیتی در کشور نیست؛ بلکه تحقق روند دموکراسی در مصر است.

در همین راستا، مصطفی حجازی، مشاور رئیس جمهور مصر در امور سیاسی اعلام کرد که تحصن‌ها در مصر به اقدامات خشونت‌آمیز تبدیل شده و مصر با کشمکش‌های سیاسی مواجه نیست؛ بلکه با یک تروریسم سازمان یافته و گروه‌های تندرو روبه‌رو است.

وی تصریح کرد: ریاست جمهوری مصر آشتی و اجرای نقشه راه را مطرح کرده، اما تحصن‌های حامیان اخوان‌المسلمین به اقدامات خشونت‌آمیز تبدیل شده است.

مشاور رئیس جمهوری مصر عنوان کرد: مصری‌ها در ۳۰ ژوئن علیه فاشیسم دینی به خیابان‌ها آمدند.

البرادعی مصر را ترک کرد

در تازه‌ترین خبرها از مصر منابع آگاه در فرودگاه بین‌المللی قاهره از حضور معاون سابق رئیس جمهوری موقت مصر در این فرودگاه برای ترک قاهره به سوی وین خبر دادند.

به گزارش خبرگزاری تسنیم، منابع مصری اعلام کردند که محمد البرادعی معاون مستعفی رئیس جمهوری موقت مصر این کشور را به سوی اتریش ترک کرده است.

نبیل فهمی وزیر خارجه مصر درباره تصمیم البرادعی برای استعفا از سمت معاونت امور بین‌الملل رئیس جمهوری مصر گفت: از نظر من وی فردی محترم است و تصمیمش به خودش ربط دارد.

از سوی دیگر منابع مصری بیان کردند که نیروهای ارتش مصر پس از تحقیق درباره هویت افراد به آنها اجازه ورود به میدان التحریر را دادند، اما برای سومین روز متوالی این میدان به روی خودروها بسته است.

این در حالی است که منابع مصری از کشته و زخمی شدن ۲ نظامی مصری در استان الشرقیه خبر دادند و افزودند در تبادل آتش میان نیروهای پلیس و افراد مسلح در ابوکبیر در استان الشرقیه که صبح روز گذشته رخ داد یک نظامی کشته و یک نفر دیگر زخمی شد.

وزارت اوقاف مصر هم ۲ کمیته برای بررسی اوضاع مساجد الفتح و رابعه العدویه به این منطقه اعزام کرد و این پس از تصمیم نیروهای مسلح مصر برای ترمیم مسجد است.

انقضای حکم مرتضوی در تأمین اجتماعی

همدان‌پیام: وزارت تعاون، کار و رفاه اجتماعی در اطلاعیه‌ای اعلام کرد: مراحل قانونی تعیین اعضای هیأت امنای تأمین اجتماعی مبتنی بر پیشنهاد وزیر تعاون، کار و رفاه اجتماعی و تصویب شورای عالی رفاه و تأمین اجتماعی است.

به گزارش مهر، به دنبال انتشار اخباری مبنی بر انتصاب مدیرعامل و ترکیب هیأت امنای تأمین اجتماعی، روابط عمومی وزارت تعاون، کار و رفاه اجتماعی اطلاعیه‌ای به شرح زیر منتشر کرد.

با توجه به این اطلاعیه، به عضویت سعید مرتضوی و ناصر برهانی در هیأت امنای تأمین اجتماعی پایان داده شد.

گفتنی است؛ پیش از این در احکامی این ۲ نفر به عنوان عضو هیأت امنای تأمین اجتماعی بدون تصویب شورای عالی رفاه و تأمین اجتماعی منصوب شده بودند.

کسری بودجه نگران‌کننده است

همدان‌پیام: معاون برنامه‌ریزی و نظارت راهبردی رئیس جمهور اصلاح قانون بودجه سال ۹۲، احیای سازمان مدیریت و برنامه‌ریزی و تهیه لایحه بودجه سال ۹۳ را از اولویت‌های اقتصادی اجرایی دولت در ۱۰۰ روز آینده اعلام کرد. محمدباقر نوبخت در این گفتگوی تلویزیونی گفت که درآمدهای پیش‌بینی شده در بودجه ۹۲ محقق نخواهد شد. وی پیش‌بینی کرده که دولت با کسری بودجه و جامعه با افزایش تورم مواجه شود. نوبخت همچنین گفت که ۲۰ شهریورماه دولت اصلاحیه بودجه سال ۹۲ را به مجلس خواهد فرستاد. بودجه سال ۹۲ که از سوی دولت احمدی‌نژاد تدوین شده است از آغاز ارائه به مجلس با اما و اگرهای فراوانی در خصوص برآورد هزینه‌ها و تأمین آن از طریق درآمدهای لحاظ شده در بودجه روبه‌رو شد.

«غیر واقعی بودن حجم درآمدهای پیش‌بینی شده» یکی از اصلی‌ترین اشکالاتی است که به بودجه ۹۲ وارد است.

اسحاق جهانگیری، معاون اول رئیس جمهور نیز در این خصوص گفته است: یک سوم بودجه سال ۹۲ غیرواقعی است و درآمدهای دولت باید از ۲۱۰ هزار میلیارد تومان در اصلاحیه بودجه به ۱۴۰ هزار میلیارد تومان اصلاح شود.

پیگیری مجدد مسلح‌شدن نمایندگان

همدان‌پیام: طرح حقوق غیرمادی نمایندگان مجدداً در دستور کار مجلسی‌ها قرار می‌گیرد. این خبر را عزت‌ا... یوسفیان‌ملا طراح این طرح اعلام کرده است.

چندی پیش و قبل از بررسی صلاحیت وزرا، مجلسی‌ها طرحی را در دست بررسی قرار دادند که به موجب آن به نمایندگان حتی پس از اتمام دوره نمایندگی هم اجازه حمل سلاح و برخورداری از مزایایی چون طرح ترافیک و استفاده از پاسپورت سیاسی داده می‌شد که البته مطرح شدن این موضوع، موجب انتقاد رسانه‌ای از مجلسی‌ها شد.

حالا پس از فروکش کردن انتقادات، طراح حقوق غیرمادی نمایندگان می‌گوید: نمایندگان این طرح را صد درصد پیگیری کرده و عقب‌نشینی نخواهند کرد.

یوسفیان‌ملا در خصوص برخی انتقادها از این طرح نیز گفته است: نمی‌شود که با موضع چند سایت بخواهیم از این طرح عقب‌نشینی کنیم؛ البته این طرح برای دوره هشتم بود، اما ما در زمان خود با قدرت این طرح را تصویب خواهیم کرد. وی همچنین اعلام کرده که بیش از ۱۵۰ نماینده این طرح را امضا کرده‌اند.

ارتش در تدارک دو رزمایش

همدان‌پیام: فرمانده نیروی زمینی ارتش از برگزاری رزمایش این نیرو در آبان‌ماه سال جاری، با پشتیبانی و حضور هوانیروز و تمامی یگان‌های این نیرو خبر داد. همچنین فرمانده نیروی دریایی ارتش هم از برگزاری رزمایشی از سوی این نیرو در نیمه دوم سال خبر داده است.

به گزارش ایلنا، پوردستان فرمانده نیروی زمینی ارتش، محل برگزاری این رزمایش را منطقه جنوب شرق کشور اعلام کرده است.

پوردستان هدف این رزمایش را نمایش حد کمال قابلیت‌های رسته‌زرهی عنوان کرد و گفت: هدف ما این است که نشان دهیم رسته زرهی چگونه در فضای ناهمتراز می‌تواند وارد شود. در دیگر سو، نیروی دریایی ارتش هم قرار است در نیمه دوم سال رزمایش برگزار کند.

به گفته سیاری فرمانده این نیرو، محل برگزاری این رزمایش آب‌های آزاد خواهد بود که یگان‌های مختلف این نیرو اعم از سطحی، زیرسطحی و پروازی در آن شرکت خواهند داشت؛ البته وی گفته است که زمان دقیق برگزاری آن بعداً اعلام می‌شود.

یادداشت

۲۸ مرداد نقطه تاریک تاریخ معاصر ایران

همدان‌پیام: تاریخ معاصر ایران پر است از حوادث تلخ و شیرینی که هر کدام از آنها منشأ تحولات مهمی در فضای سیاسی کشور شده و آثار و بازتاب‌های فراوانی در پی داشته‌اند. در این میان جنبش‌ها و حرکت‌های سیاسی و اجتماعی که تقریباً از اواخر قاجار به صورت جدی و اثرگذار در جامعه دیده شد و با اوج‌گیری آنها سیر تحولات تاریخی مهمی آغاز گردید، از مهمترین رویدادهای دوره معاصر بشمار می‌روند.

جنبش‌ها و نهضت‌های بزرگ و مهمی چون قیام تنباکو، جنبش مشروطیت و نهضت ملی شدن نفت از جمله اتفاقات و رخدادهای سیاسی اجتماعی مهمی هستند که علاوه بر اینکه نقطه عطفی در تاریخ سیاسی کشورمان به حساب می‌آیند، آثار و بازتاب‌های آنها بویژه در سرعت بخشیدن به حرکت‌های تحول‌خواهانه و دموکراتیک در جامعه کاملاً محسوس و مشهود بوده و جزو واقعیات تاریخی به حساب می‌آیند.

نقطه مشترک تمام این حرکت‌ها و جنبش‌های سیاسی و اجتماعی، استبدادستیزی و نفی سلطه است که از همان آغاز و با شروع اعتراضات و قیام‌های مردمی دیده شد و بعدها به عنوان یک گفتمان مهم، محور حرکت جریان‌های سیاسی و اجتماعی قرار گرفت تا اینکه در انقلاب اسلامی، ثمره و نتیجه آن را دیدیم.

حاصل بررسی‌ها و تحلیل‌های تاریخی و سیاسی به خوبی گویاست که هر یک از این جنبش‌ها و حرکت‌های اجتماعی و سیاسی، علاوه بر نتایج مقطعی و فوری، آثار و بازتاب‌های طولانی‌مدت نیز داشتند و حتی زمینه‌ساز حرکت‌های بعدی شدند.

اینها همه از نقاط قوت و آثار شیرین و مسرت‌بخش تحولات سیاسی و اجتماعی است که تاریخ بر آن گواهی می‌دهد. اما در کنار اتفاقات شیرین، رخدادهای تلخی نیز وجود داشته که پیامدهای آنها نیز بر کسی پوشیده نیست.

اگر نگاهی به سیر تحولات مهم سیاسی تاریخ معاصر ایران داشته باشیم به خوبی متوجه این موضوع می‌شویم که عوامل داخلی و خارجی فراوانی بوده که ادامه حرکت‌های آزادیخواهانه و استقلال‌طلبانه ملت را با موانع بزرگی مواجه ساخته‌اند.

هرچند این عوامل هیچگاه نتوانستند حرکت ملت ایران به سمت مردم‌سالاری دینی را کاملاً متوقف کنند، اما دست‌های پیدا و پنهان داخلی و خارجی که به دنبال منافع استبدادی و استعماری بودند، همواره هزینه‌هایی را به جامعه تحمیل کرده‌اند و در برهه‌هایی نیز باعث از دست رفتن ثمرات و آثار تلاش‌ها و مجاهدت‌های ملت شدند.

کودتای ۲۸ مرداد از جمله اتفاقات تلخی است که به عنوان یکی از نقاط تاریک در تاریخ معاصر به حساب می‌آید این اتفاق که حاصل همکاری و اتحاد عوامل استبدادی در داخل و استعمار خارجی بود، در مقطعی بسیار حساس و سرنوشت‌ساز که جامعه ایران پس از پیروزی‌های بزرگ نهضت ملی شدن نفت به سمت استقلال و آزادی پیش می‌رفت و مردم امیدوارانه منتظر بودند تا دست‌های بیگانه و مداخله‌گر در امور اقتصادی، سیاسی و فرهنگی کشور کاملاً قطع شود، فضای سیاسی جامعه را تغییر داد و با براندازی حاکمیت قانونی و مشروع مصدق، دیکتاتوری را جایگزین کرد.

آثار و پیامدهای این کودتای ننگین که آمریکا نقش کلیدی و بسیار مهمی در آن داشت، چنان گسترده بود که خسارات آن تا مدت‌ها جامعه را تحت‌شعاع قرار داد بویژه اینکه از این مقطع به بعد روند تازه‌ای از استبداد و دیکتاتوری بروز و ظهور یافت که به مراتب شدیدتر و بدتر از گذشته بود.

در مجموع، کودتای ۲۸ مرداد پایان تلخی بود بر فضای باز سیاسی و حرکت رو به جلو جامعه در جهت استقلال و آزادی که مردم هزینه‌های فراوانی بابت آنها پرداخته بودند. با این حال هوشیاری و بصیرت ملت، درایت و تدبیر بجا و عالمانه علما و نخبگان علمی و دینی باعث شد که اراده ملت برای تغییر وضع موجود و تحقق اهداف ملی و دینی هیچگاه سست نشود؛ بنابراین در سال‌های بعد نه تنها آثار و پیامدهای ناگوار کودتای ۲۸ مرداد از بین رفت؛ بلکه پایداری و مقاومت ملت بزرگ ایران در مبارزات که براساس همان گفتمان استبدادستیزی و نفی سلطه بود، باعث شد که در سال ۵۷ بساط رژیم استبدادی برچیده شده و دست‌های مداخله‌گر خارجی که روزگاری ترتیب آن کودتای ننگین را داده بودند، کاملاً قطع شوند.

نظر سرپرست در خصوص فعالیت سیاسی دانشگاه‌ها

توفیقی معارفه شد

همدان‌پیام: جعفر توفیقی که روز یکشنبه از سوی رئیس جمهور به عنوان سرپرست وزارت علوم انتخاب شده بود روز گذشته معارفه شد.

وی در جلسه معارفه‌اش تأکید کرد که وابسته به هیچ دسته، گروه یا حزبی نیست. به گزارش ایسنا، سرپرست وزارت علوم، تحقیقات و فناوری با بیان اینکه کشور باید در دست مردم باشد، اظهار داشت: اعتقاد ندارم که کشور باید توسط حزب خاصی اداره شود؛ چراکه هیچ گروهی نمی‌تواند به تنهایی اهداف کشور را محقق سازد. وی افزود: من به دانشجویان نیز گفته‌ام که از فعالیت‌های سیاسی آنها حمایت می‌کنم، اما تا جایی که به علم و دانشگاه لطمه وارد نشود، چراکه دانشگاه جای حزب نیست و نباید در آن کار حرفه‌ای سیاسی شود. توفیقی با تأکید بر پرهیز از دو قطبی شدن دانشگاه‌ها تصریح کرد: دانشگاه با علم دو قطبی نمی‌شود؛ بنابراین به سیاست نیز باید در حدی اهمیت داد که رفاقت‌ها و همکاری‌های ما خراب نشود.

گزیده اخبار

فانی سرپرست آموزش و پرورش شد

انتخاب نوشت: حسن روحانی رئیس جمهوری در حکمی علی‌اصغر فانی را به عنوان سرپرست وزارت آموزش و پرورش منصوب کرد.

فانی دارای دکترای مدیریت بوده و استاد دانشگاه تربیت مدرس است. وی در دولت نهم و قبل از روی کار آمدن محمود فرشیدی نیز به مدت ۷۰ روز سرپرست وزارت آموزش و پرورش بود. فانی همچنین معاون وزیر آموزش و پرورش در دولت سید محمد خاتمی بود.

گفتنی است؛ پیش از این نام افرادی چون نویدادهم، عبادی و عالمی برای تصدی سرپرستی این وزارتخانه مطرح شده بود.

احمدی‌نژاد شهردار مشهد می‌شود؟

مهر خبر داد: شنیده شده که برخی از نمایندگان مشهد در مجلس شورای اسلامی در حال رایزنی با رئیس جمهور سابق کشورمان برای بر عهده گرفتن مسئولیت بزرگترین کلانشهر مذهبی جهان هستند.

در همین زمینه سید هاشم بنی‌هاشمی، شهردار اسبق مشهد و نماینده فعلی مردم این شهر در مجلس شورای اسلامی درباره مطرح کردن نام محمود احمدی‌نژاد به عنوان شهردار آینده مشهد گفت: بنده فقط پیشنهاد دهنده شهردار شدن احمدی‌نژاد در مشهد هستم؛ البته این نماینده گفته که هنوز با احمدی‌نژاد در این خصوص صحبتی نشده است.

اردوغان تکلیف کردها را یکسره کرد

ایسنا نوشت: نخست‌وزیر ترکیه با منتفی دانستن صدور عفو عمومی برای عبدا... اوجلان و دیگر شبه نظامیان پ.ک.ک، اعلام کرد که تاکنون فقط ۲۰ درصد شبه نظامیان کُرد خاک ترکیه را ترک کرده‌اند.

رجب طیب اردوغان، در یک مصاحبه مطبوعاتی گفت: به طور حتم عفو عمومی برای مبارزان حزب کارگران کردستان ترکیه پ.ک.ک صادر نمی‌شود که این امر عبدا... اوجلان، رهبر این گروه را نیز شامل می‌شود.

اردوغان تأکید کرد: وعده‌هایی که پ.ک.ک برای خروج از اراضی ترکیه داده بود محقق نشده است.

اسرائیل تنها نافع اوضاع خاورمیانه

مهر اطلاع داد: نخست وزیر عراق در سخنانی با بیان اینکه رژیم صهیونیستی تنها کسی است که از اوضاع منطقه سود می‌برد رسانه‌هایی همچون العربیه را دروغگو توصیف کرد.

نوری‌المالکی اظهار داشت که برخی کشورهای عربی همسایه از دخالت نکردن در امور داخلی دیگر کشورها صحبت می‌کنند، اما در واقع در کشورهایی همچون سوریه، مصر، بحرین و عراق دخالت می‌کنند. وی گفت: ما همانطور که با رسانه‌های فریب دهنده‌ای همچون العربیه مقابله می‌کنیم باید با صدور فتواهای تکفیری نیز مقابله کنیم. فتواهایی که خواهان خیر برای مسلمانان نیستند و هدف آنها به راه انداختن جنگ طایفه‌ای و مذهبی است.

تبرئه فائزه هاشمی از اتهام آخر

فارس خبر داد: فائزه هاشمی روز گذشته از اتهام اخلال در نظم زندان تبرئه شد.

فرزند آیت‌ا... هاشمی پس از خروج از دادگاه انقلاب درباره رأی شعبه ۱۵ دادگاه انقلاب گفت: از اتهام اخلال در نظم زندان تبرئه شدم، ولی این حکم باید به دادستانی تهران نیز اعلام شود.

همچنین غلامعلی ریاحی در ادامه اظهارات موکلش گفت: شعبه ۱۵ دادگاه انقلاب از ما خواسته که به همراه موکلم به دادگاه مراجعه کنیم که به طور قطع حضور ما در دادگاه برای محاکمه نیست.

آگهی حصر وراثت

آقای علی‌حسین هنری‌روشن‌پور فرزند علی‌عباس دارای شناسنامه شماره ۲۹۴ به شرح دادخواست به کلاسه ۹۲۰۰۷۲/ح۱۳۱ از این حوزه درخواست گواهی حصر وراثت نموده و چنین توضیح داده که شادروان علی عباس هنری‌روشن‌پور به شناسنامه شماره ۱۰۳ در تاریخ ۱۳۹۰/۶/۱۲ در اقامتگاه دائمی خود بدرود زندگی گفته ورثه حین‌الفوت آن مرحوم منحصر است: ۱- طوبی جابری عربلو به شماره شناسنامه ۳۰۵ متولد ۱۳۰۵ صادره از همدان زوجه دائم متوفی و یک پسر به نام علی‌حسین هنری روشن‌پور به شماره شناسنامه ۲۹۴ متولد ۱۳۴۰ صادره از حوزه مرکزی همدان و سه دختر به اسامی ۱- زهرا هنری روشن‌پور به شماره شناسنامه ۳ متولد ۱۳۲۷ صادره از حوزه مرکزی همدان ۲- زهرا قره‌باغی به شماره شناسنامه ۴ متولد ۱۳۲۴ صادره از ح مرکزی همدان ۳- فاطمه هنری‌روشن‌پور به شماره شناسنامه ۳۴۴ متولد ۱۳۴۷ صادره از حوزه مرکزی همدان ولاغیر با توجه به گزارش مالیاتی به شماره ۶۵۰۱ مورخ ۱۳۹۲/۲/۱۴ ارزش ماترک متوفی بیش از سی میلیون ریال می‌باشد.اینک با انجام تشریفات مقدماتی درخواست مزبور را در یک نوبت آگهی می‌نماید تا هر کسی اعتراضی دارد و یا وصیتنامه از متوفی نزد او باشد از تاریخ نشر نخستین آگهی ظرف تقدیم دارد والا گواهی صادر خواهد شد. م الف ۱۹۴۰

قاضی حوزه ۱۳۱ شورای حل اختلاف همدان

آگهی مزایده

در پرونده کلاسه ۷۷۷/۹۲ اجرایی طی رأی صادره از شعبه ۲ دادگاه عمومی حقوقی همدان دستور فروش ۶ دانگ پلاک ثبتی ۶/۲۶۹ بخش یک همدان خواهان: زهرا کریمی موحد خوانده: غلامحسین و رضا و علی و عباس همگی کریمی موحد آدرس ملک: واقع در همدان: محدوده باغات روستای سیلوار، محله چارچی باغ با مساحت تقریبی به علت غیر هندسی بودن با درختان مثمر و غیر مثمر از سن ۲ تا ۲۵ ساله و درختان میوه با تنوع مختلف و راه ماشین رو و در حاشیه جوی آب کشاورزی با متراژ ۵۵۲۰ مترمربع به ارزش ۴/۱۴۰/۰۰۰/۰۰۰ ریال ارزیابی گردیده است. (قیمت پایه است و به بالاترین پیشنهاد واگذار می‌شود) که این اجرا وفق ماده ۹ و ۱۰ آئین‌نامه قانونی افراز و فروش املاک مشاع مصوب ۱۳۵۷ نسبت به فروش آن اقدام می‌نماید. به تاریخ ۱۳۹۲/۶/۲۳ ساعت ۹/۳۰ تا ۱۰ محل برگزاری مزایده دادگستری کل استان طبقه همکف دفتر مزایده می‌باشد. مورد مزایده ۵ روز قبل از مزایده قابل مشاهده است. برنده مزایده کسی است که بالاترین قیمت پیشنهادی را ارائه و ده درصد مبلغ پیشنهادی را فی‌المجلس واریز نماید و جهت الباقی در مهلت قانونی اقدام نموده درغیراین صورت ده‌درصد به نفع دولت ضبط خواهد شد. م الف ۱۹۴۱

دادورز اجرای احکام مدنی دادگستری همدان – زائری

ابلاغیه

خواهان خانم حدیثه بیاتی فرزند نجاتعلی دادخواستی به طرفیت خوانده نجاتعلی بیاتی به خواسته صدور حکم به اعطا، ازدواج مجدد تقدیم دادگستری شهرستان فامنین که جهت رسیدگی به شعبه اول دادگستری فامنین واقع در فامنین ارجاع با شماره بایگانی ۹۲۰۳۴۰ ثبت گردیده و وقت رسیدگی آن مورخه ۹۲/۰۷/۱۳ ساعت ۹ صبح تعیین شده است. به علت غیر محصور بودن و درخواست خواهان و به تجویز ماده ۷۳ قانون آیین دادرسی دادگاه‌های عمومی و انقلاب در امور مدنی و دستور دادگاه مراتب یک نوبت در یکی از جراید کثیرالانتشار آگهی می‌شود تا خوانده پس از نشر آگهی و اطلاع از مفاد آن به دادگاه مراجعه حو ضمن اعلام نشانی کامل خود در وقت مقررفوق جهت رسیدگی و ملاحظه نظریه داوری حاضر گردد.

منشی شعبه اول دادگاه عمومی روستای فامنین

ابلاغیه

خواهان / خواهان‌ها: عبداله قربانی دادخواستی به طرفیت خوانده / خواندگان: حسین دستمالچیان و اسماعیل دستمالچیان و محسن خان‌قراگوزلو و مرتضی دستمالچیان و حسن دستمالچیان به خواسته الزام به تنظیم سند رسمی ملک تقدیم دادگاه‌های عمومی شهرستان بهار نموده که جهت رسیدگی به شعبه اول دادگاه عمومی (حقوقی) دادگستری شهرستان بهار واقع در بهار ارجاع و به کلاسه ۹۲۰۹۹۸۸۱۳۰۱۰۰۲۱۰ ثبت گردیده که وقت رسیدگی آن ۱۳۹۲/۷/۲ و ساعت ۹:۰۰ تعیین شده است. به علت مجهول‌المکان بودن خوانده و درخواست خواهان و به تجویز ماده ۷۳ قانون آیین دادرسی دادگاه‌های عمومی و انقلاب در امور مدنی و دستور دادگاه مراتب یک نوبت در یکی از جراید کثیرالانتشار آگهی می‌شود تا خوانده پس از نشر آگهی و اطلاع از مفاد آن به دادگاه مراجعه و ضمن اعلام نشانی کامل خود نسخه دوم دادخواست و ضمائم را دریافت و در وقت مقرر فوق جهت رسیدگی حاضر گردد.

منشی دادگاه حقوقی شعبه اول دادگاه عمومی (حقوقی) دادگستری شهرستان بهار

گزیده اخبار

تغییر شماره تماس اضطراری هلال‌احمر

همدان‌پیام: مدیر کنترل و هماهنگی عملیات سازمان امداد و نجات جمعیت هلال‌احمر از واگذاری قطعی شماره اضطراری ۱۱۲ به این جمعیت خبر داد.

مرتضی مرادی‌پور در گفتگو با ایسنا با اعلام خبر تصویب شماره اضطراری ۱۱۲ به عنوان شماره ملی امداد و نجات گفت: این شماره بنا به تصویب کمیسیون تخصصی تنظیم مقررات و ارتباطات، وزارت ارتباطات و فناوری اطلاعات در ۲۶ خردادماه امسال جایگزین خط تلفن ۱۴۷ شد.

معرفی سربازان قهرمان به ناجا

همدان‌پیام: رئیس پایگاه قهرمانی نیروی انتظامی از شناسایی نخبگان ورزشی در مراکز آموزشی و دانشگاه‌های نیروی انتظامی‌خبر داد.

به گزارش ایسنا، حسین سلیمانی با اشاره به فعالیت‌های پایگاه قهرمانی ناجا در یک سال و نیم راه‌اندازی آن، گفت: این پایگاه دارای ۱۳ رشته ورزشی شامل جهت‌یابی، سه‌گانه نظامی، پنجگانه نظامی، تکواندو، ووشو، والیبال، کشتی، جودو، دو و میدانی، آمادگی جسمانی، فوتبال، تیراندازی و... است که به تازگی ۲ رشته تیر و کمان و قایقرانی نیز به این هیأت‌ها اضافه شده که البته دستورالعمل‌های این رشته‌ها هنوز آماده نشده است.

میانگین معدل کلاس ششمی‌ها در خرداد

همدان‌پیام: میانگین معدل دانش‌آموزان پایه ششم در امتحانات خرداد ۷۸/۱۷ بود و ۹۸ درصد دانش‌آموزان قبول شدند.

فاطمه قربان معاون آموزش ابتدایی در گفتگو با تسنیم افزود: برای افزایش کیفیت آموزش در پایه ششم و اصلاح مشکلات به ارزشیابی این پایه پرداختیم و بر اساس این ارزشیابی مشخص شد که میانگین معدل دانش‌آموزان پایه ششم در امتحانات خرداد ماه ۱۷/۷۸ بود و ۹۸ درصد دانش‌آموزان موفق به قبولی در امتحانات شدند همچنین میانگین نمرات پایه ششم ۰/۰۱ درصد بیشتر از پایه پنجم است

آزمون وکالت سال ۹۲ دوم شهریور ماه فراخوان می‌شود

همدان‌پیام: آزمون وکالت سال ۹۲، دوم شهریور ماه از طریق روزنامه‌های کثیرالانتشار فراخوان می‌شود.

رئیس اتحادیه کانون‌های وکلای دادگستری ایران در گفتگو با ایرنا افزود: براساس مذاکرات مقدماتی صورت گرفته با سازمان سنجش آموزش کشور، آزمون وکالت سال ۹۲ به احتمال زیاد در چارچوب تقویم آزمون سال گذشته انجام خواهد شد.

علی مندنی‌پور از افزایش چند درصدی پذیرش کارآموزان وکلا در آزمون وکالت امسال خبر داد و گفت: در آزمون امسال برخی کانون‌های وکلا کاهش و برخی کانون‌ها نیز افزایش ۵ تا ۱۰ درصدی پذیرش کارآموزان وکالت را خواهند داشت.

ضبط یک محموله تریاک در نهاوند

نهاوند – خبرنگار همدان‌پیام: یک محموله تریاک با وزن ۳۵۳ کیلوگرم در نهاوند ضبط شد. این عملیات موفقیت‌آمیز که با کمک پلیس مبارزه با مواد مخدر استان انجام شد، یکی از بهترین اقدامات نیروی انتظامی طی ۵ سال گذشته در زمینه مبارزه با مواد مخدر است.

فرمانده نیروی انتظامی نهاوند با اعلام این خبر گفت: در پی ضبط این محموله ۲ دستگاه خودرو و ٤ متهم نیز دستگیر شده و به مراجع قضایی تحویل داده شدند.

عباس نظری افزود: در ٤ ماهه اول سال نیز ۳۸۲ کیلوگرم کشف و ضبط تریاک داشته‌ایم و مبارزه با خرده‌فروشان نیز کمافی‌السابق ادامه دارد و تا کنون ۳۰ کیلوگرم مواد مخدر از آنها ضبط شده است.

وی گفت: مبارزه با مشتریان و خریداران مواد مخدر نیز در دستور کار این فرماندهی قرار دارد.

کارت سلامت جایگزین دفترچه بیمه می‌شود

همدان‌پیام: مسئول بخش داروی ستاد اجرای فرمان حضرت امام(ره) از طراحی کارت سلامت بیماران خبر داد و گفت: این کارت جای دفترچه بیمه را می‌گیرد و همه اطلاعات سلامت افراد، نسخه، نتیجه آزمایش، فیلم رادیولوژی، داروی مصرفی و... در این کارت ذخیره می‌شود.

به گزارش فارس، امیرحسین جمشیدی در مورد نسخه‌نویسی پزشکان با استفاده از امکانات فضای مجازی گفت: در حال طراحی کارت سلامت هستیم تا هر بیمار به وسیله این کارت بتواند خدمات سریعی را دریافت کند.

وی ادامه داد: این کارت سلامت جای دفترچه بیمه را خواهد گرفت و همه اطلاعات سلامت افراد، از جمله نسخه بیماری، نتیجه آزمایش، فیلم رادیولوژی، داروی مصرفی و... در این کارت ذخیره می‌شود.

جمشیدی گفت: بیماران می‌توانند این کارت سلامت را به داروخانه‌ها ببرند و مانند کارت بانک با مشخص شدن مشخصات نسخه داروی مورد نیاز خود را دریافت کنند.

اتمام تدوین سند آسیب‌های اجتماعی در تمامی استان‌ها

همدان‌پیام: مدیر کل آسیب‌های اجتماعی وزارت تعاون، کار و رفاه اجتماعی با اشاره به اینکه تدوین سند آسیب‌های اجتماعی در تمامی استان‌های کشور به اتمام رسیده و در سال جاری یک میلیارد تومان اعتبار برای این سند اختصاص یافته است، گفت: از سال گذشته تا کنون در برخی از استان‌ها تدوین شناسنامه اجتماعی ۱۰۰ متغیر و مولفه اجتماعی تمام شده و در مابقی استان‌ها نیز به زودی انجام می‌شود.

سید حسن موسوی‌چلک در گفتگو با مهر با بیان این مطلب افزود: تدوین سند آسیب‌های اجتماعی از سال ۸٦ براساس ماده ۹۷ قانون برنامه چهارم توسعه در دستور کار قرار گرفته و در حال حاضر تدوین این سند در تمامی استان‌ها به اتمام رسیده است. وی تأکید کرد: سال گذشته در وزارت رفاه یک میلیارد و ۵۵۰ میلیون تومان اعتبار برای تدوین سند آسیب‌ها به استان‌های مختلف اختصاص یافت و در سال جاری نیز یک میلیارد تومان به این موضوع تخصیص یافت. با این حال دلیل کاهش این اعتبار کم شدن اعتبارات دفتر آسیب‌های اجتماعی در سال ۹۲ است.

معلمان کوچ‌رو به "کیف فناوری" مجهز می‌شوند

همدان‌پیام: مدیرکل مدارس عشایر و کمتر توسعه یافته آموزش و پرورش از ارائه "کیف فناوری" حاوی لپ‌تاپ و سایر بسته‌های فناوری در قالب کیف به معلمان کوچ‌رو مناطق عشایر از مهر ۹۲ خبر داد.

عبدالرسول شکیبافر در گفتگو با ایسنا با تشریح برنامه‌های آموزش و پرورش برای مدارس عشایر از مهر ۹۲، گفت: طی ۲ ماه اخیر مقرر شده ۲ مرحله از اعتبارات تجهیزاتی استان‌های دارای مناطق عشایری واریز شود که یک مرحله از این اعتبارات در اختیار استان‌ها قرار گرفته و مرحله بعدی نیز تا هفته آینده به حساب استان‌ها واریز خواهد شد. وی افزود: اداره کل مدارس و مناطق عشایری آموزش و پرورش اعتباری حدود ٤۰ میلیون تومان برای ۲۳ استان دارای مناطق عشایری در نظر گرفته و این مبلغ ۱٦٦ منطقه عشایری را پوشش می‌دهد که مبالغ اعتبار بر اساس ضریب محرومیت و مشکلات استان‌ها بین آنها تقسیم شده است.

سررشته ناپیدای ترافیک همدان

عباس سریشی

همدان‌پیام: این سرطان بدخیم ترافیک در شهر ما درمان ندارد چراکه اگر کورسوی امیدی بود نیز قدر مسلم باید در طول این همه سال و یا در پی ده‌ها جلسه، همایش و طرح و بگیر و ببندهای گوناگون؛ نشانه‌ای هر چند کوچک را به ما نشان می‌داد.

اینکه اگر بخواهیم در این میان با نگاهی منصفانه و نقادانه؛ سهم هر یک از عوامل ایجادکننده ترافیک را بررسی کنیم باید قبول کنیم که همه ما به نوعی شریک جرم محسوب می‌شویم. از نخستین نفری که به عنوان راننده به قوانین بی‌تفاوتی می‌کند گرفته تا شهرداری‌ها که نسبت به معابر و راه‌ها بی‌تفاوتر شده همچنین پلیس راهور که گویا دیگر حتی به جریمه‌های سنگین نیز امید ندارد و بی‌تفاوتر از گذشته از کنار تخلفات مسامحه‌وار عبور می‌کند؛ همه و همه مقصریم...

اینکه چرا با این‌همه طرح‌های گوناگون از بستن خیابان‌ها و تبدیل آنها به پیاده‌رو گرفته تا ساخت پل‌ها و یا تشدید طرح محدوده ترافیک و... هنوز نتوانسته‌ایم بر این مشکل فائق آئیم؛ یکی از مواردی است که شاید کمتر بدان توجه شده است زیرا ما مبتلا به بیماری مدیریتی هستیم که بیش از آنکه علت‌یاب باشد، اجرامحور است بی‌آنکه بداند و حتی بخواهد قبول کند که درمان برخی از این مشکلات؛ شکستن ناخن و خونی کردن دندان را نمی‌طلبد بلکه نیازمند نگاهی کنکاش‌وار و به دور از غرض‌ورزی‌ها و تعصب‌های خشک است.

در یک نگاه سطحی و یک آمارگیری ساده می‌توان به این نتیجه رسید که سیستم ناوگان حمل و نقل درون شهری ما که شامل انواع تاکسی و اتوبوس می‌شود دارای بیشترین و فراگیرترین زمان و تعداد حضور در خیابان‌ها و میادین است. به‌طور قطع همه ما دارای ماشین شخصی نیستیم ولی الزاما همه از تاکسی و اتوبوس استفاده می‌کنیم. با چشم غیرمسلح نیز به راحتی می‌توان شاهد وفور این ناوگان در شهر بود که می‌تواند یک سوال را در ذهن ما برانگیزد و آن اینکه اگر قرار باشد در راستای علت‌یابی ترافیک شهر همدان، سهم تخلفات و قانون‌شکنی هر قشر را مشخص کنیم سهم این جماعت چند درصد خواهد بود؟ جماعتی که به صراحت عنوان می‌کنند نان شب آنها از طی کردن خیابان‌ها و سوار کردن مسافرها به دست می‌آید. خلاصه اینکه هر که مسافرِش بیش؛ نانَش بیشتر و به حکم عقل سلیم نیز به دست آوردن مسافر بیشتر در گرو فرمان پیچاندن و عوض کردن دنده و ترمز کردن‌های متعدد در این کلاف و ازدحام آدم و خودرو و در یک کلام؛ رصد و شکار مسافر در هر فرصت ممکن است.

به طور نمونه با احتساب ساعات محدوده طرح ترافیک در مرکز شهر و جلوگیری از ورود خودروهای شخصی به محوطه میدان مرکزی شهر، این منطقه کماکان با ترافیک، ازدحام و تداخل بسیار بیش از حد تصوری روبه‌روست که اگر سهم عابران را از آن کم کنیم تنها علت موجود، سواری‌ها و اتوبوس‌های ناوگان حمل و نقل شهری هستند که به صورت بسیار آشفته در حال حرکت، سوار و پیاده کردن مسافر و یا درحال ورود و خروج از انواع پارک‌های عجیب و غریب هستند.

اینکه در جای جای میدان مرکزی شهر و توسط جماعت مسافرکش، انواع و اقسام پارک دوبل، توقف ممنوع، انحراف به چپ، مسدود کردن مسیر عبور، تجاوز به حریم عابر پیاده، ترمزهای ناگهانی، بوق زدن‌های ممتد، رعایت نکردن حق تقدم، توقف‌های غیر منطقی و مدت‌دار برای گرفتن کرایه، سرعت‌های وحشت‌آور برای عبور از میان جماعت عابر و یا ورود و خروج به میدان و.... دیده می‌شود؛ در یک سو و برخی رفتار و گفتارهای ناشایستی که از سوی معدود افرادی از این طیف مشاهده می‌شود نیز از سوی دیگر می‌تواند سهم هر یک از ما را تا حدودی مشخص نماید و یا در صحنه‌ای دیگر، حرکت زیک‌زاک اتوبوس‌ها در بین خودروهای دیگر، توقف‌های غیرایستگاهی؛ سرعت‌های به دور از منطق و عقل در خیابان‌های پر جمعیت و ازدحام مرکز شهر و توقف در وسط مسیر به علت پر بودن ایستگاه؛ همه و همه از نمونه رفتارهایی است که بر اساس عقل سلیم علاوه بر به مخاطره انداختن جان عابران و مسافران؛ در مغایرت آشکار با قوانین و مقررات راهنمایی و رانندگی بوده که هر کدام به نوبه خود مستوجب صدور برگ جریمه‌ای جدا هستند.

سیستم ناوگان حمل و نقل درون شهری ما که شامل انواع تاکسی و اتوبوس می‌شود دارای بیشترین و فراگیرترین زمان و تعداد حضور در خیابان‌ها و میادین است

اما دریغ و صد افسوس این روال تا بدانجا پیش رفته و مکرر دیده شده که اکنون به یک عادت بد مبدل شده که حتی افسران راهور نیز در قبال این همه تخلف آشکار، هیچ‌گونه برخوردی از خویش نشان نمی‌دهند و فقط مشاهده‌گر صرف هستند و بس...!

در حالی که در کشورهای جهان رانندگان ناوگان درون‌شهری و به خصوص تاکسی‌ها با شرایط بسیار سخت و قانونمند، مجوز چنین شغلی را می‌گیرند و باید جزو قانونمندترین، منضبط‌ترین و خصوصا با اخلاق‌ترین افراد در این صنف باشند اما متأسفانه در جامعه و به صورت خاص شهر ما، این روال جنبه کاملا معکوس داشته و این جماعت را می‌توان سلاطین بلامنازع خیابان‌ها دانست که به خویش اجازه می‌دهند در راستای کسب منافع و درآمد حتی به خاطر یک کرایه چند صد تومانی، ارزش‌هایی را که جامعه برای حفظ خویش وضع کرده و برای آن کلان قابل محاسبه‌ای متصور نیست؛ به هیچ انگاشته و قانون‌شکنی را به هر شکل و شیوه، کلید راهگشای خود نماید البته اگر در این روال؛ برخی برخوردهای نه چندان منصفانه و غیر مودبانه بعضی از آنها را نام نبریم شاید به مراتب بهتر باشد تا حرمت معدود افراد مسئول، متعهد و مومن این صنف شکسته نشود.

این امر نه تنها به میدان امام(ره) محدود و مختوم نمی‌شود بلکه در همه میادین و خیابان‌های شهر نیز مصداق عینی دارد. صدها نفر عادل، شاهد این حقیقت غیر قابل انکار هستند که روزانه خیابان‌ها، میادین و چهارراه‌ها و کوچه پس‌کوچه‌های شهر ما شاهد حضور صدها هزار ساعت انواع و اقسام خودروهای ناوگان حمل و نقل درون‌شهری شامل اتوبوس و انواع تاکسی ون، تاکسی زرد و یا آژانس هستند که در برابر کل خودروهای شخصی، میزان چشمگیر و تأمل‌برانگیزی است.

در عین حال کنکاشی در محدوده طرح‌های ترافیکی و مسائل و مشکلات موجود در این حوزه‌ها نیز به صراحت بیانگر آشفتگی، قانون‌گریزی و فرصت‌طلبی‌های موجود در این صنف است که نباید به سادگی از کنار آن گذشت و یا با نگاه مداراگونه، گناه را به صورت مساوی در بین همه تقسیم کرد.

برای مجازات متخلف نیز با هر لباس و هر خودرو نباید با اغماض و گذشت برخورد کرد چرا که قانون، قانون است و غیر قابل گذشت و همه نیز در برابر آن یکسانیم و طبعاً برخوردها و نگاه‌ها نیز باید با یک چشم باشد. این هم شامل یک خودرو تک‌سرنشین خواهد بود و هم شامل خودرویی که عهده‌دار حمل و نقل صدها مسافر در روز است.

شاید وقت آن رسیده است که با نگاهی جامع‌تر در کنار دیگر طرح‌ها علاوه بر مشخص نمودن وزن حضور این صنف در بار ترافیکی شهر، نگاهی کیفی نیز بر عملکرد خودرویی و فردی این گروه داشته باشیم چراکه خواهی نخواهی این قشر جزو لاینفک سیستم شهری محسوب شده و روش کاری‌شان نیز ارتباط مستقیم با نظم و ترافیک، حمل و نقل مسافر و ساماندهی مدیریت شهری دارد.

عکس: آرشیو همدان پیام

نیش و نوش

همدان‌پیام: هزینه آبونمان مخابرات ۲۲ برابر می‌شود.

چون کدمون داره میشه «۰۸۱»، صد برابر هم که بشه، می‌پردازیم!!

اعتماد؛ وزیر ارشاد: آرامش و اعتدال را به جامعه فرهنگی باز می‌گردانم.

ببینیم و تعریف کنیم!

شرق؛ پیشنهاد مرکز پژوهش‌های مجلس: اجرای «برنامه پنجم» متوقف شود.

ظاهرا همین الآن هم، عملا متوقفه!

راه مردم: چینی‌ها هم خاویار تولید می‌کنند.

این بازار هم از دستمون رفت!

اعتماد؛ روحانی: وزیران من، فرماندهان کهنه‌کارند نه سربازان میدان.

هر چی هستن، حالا باید امتحان پس بدن ژنرال!

فرهیختگان؛ مصطفی رحماندوست: ناتوانی ما در انتقال لذت مطالعه به کودکان.

یعنی نوشته و کتابی که بشه از مطالعه‌ش لذت برد، داریم؟!

گسترش: سهم ۹۰ درصدی صادر کنندگان از تسهیلات توسعه صادرات.

یعنی حق به حقدار رسیده؟!

بانی فیلم؛ وزیر ارشاد: نمی‌خواهیم پادگانی درست کنیم که همه مطیع باشند.

اداره و سازمانی هم که همه توش مطیع باشن، خوب نیستش‌ها!

عصر رسانه: آزادسازی سهام عدالت با هماهنگی وزیر جدید اقتصاد.

پایان عمر یک اقدام تبلیغاتی؟!

فارس: با اعطای تسهیلات، ناوگان اتوبوسی برون‌شهری همدان نوسازی می‌شود.

فعلا که قیمت بلیت‌هاشون، نوسازی شده!

ایسنا: مجوز پرداخت فوق‌العاده حقوق از آبان ماه.

وای که اوضاع کارمندا، توپ شد!

فارس: انصرافی‌های عتبات عالیات باید ارز دریافتی خود را پس دهند.

پس عرض کنیم که ارز انصرافی نداریم!

فرارو: تخصیص ۵۰۰ میلیارد تومان اعتبار راهیان نور.

ایشالا که همه‌ش محقق بشه!

اعتماد: آغاز ماراتن وزرای اقتصادی در میدانی سخت.

طفلکی‌ها فعلا نمی‌دونن که وارد چه میدانی شدن!

خبر

کاهش ۶ درصدی مرگ و میر ناشی از حوادث کار

همدان‌پیام: مرگ و میر ناشی از حوادث کار در ۳ ماهه اول امسال ٦ درصد نسبت به مدت مشابه سال قبل کاهش داشته است.

مدیر کل پزشکی قانونی استان همدان با بیان این مطلب گفت: در ۳ ماهه امسال ۱۵ مورد مرگ ناشی از حوادث کار در استان داشته‌ایم که این تعداد در مدت مشابه سال گذشته ۱٦ مورد بوده است.

به گزارش روابط عمومی اداره کل پزشکی قانونی، علی‌احسان صالح در ادامه افزود: به غیر از یک نفر، تمامی متوفیان این حوادث مرد بوده‌اند که در اثر مواردی همچون سقوط از بلندی، برخورد با جسم سخت، برق‌گرفتگی و... جان خود را از دست داده‌اند.

وی حضور کارشناسان ایمنی در انجام مراحل کار در کارگاه را امری ضروری دانست و گفت: مهمترین دلیل به وجود آمدن چنین حوادثی، رعایت نکردن اصول اولیه ایمنی در کارگاه بوده که متأسفانه به علت گسترش نیافتن فرهنگ استفاده از اصول ایمنی و محدودیتی که در اجرا برای نیروی کار ایجاد می‌کند، کارگران رغبتی به استفاده از وسایل و تجهیزات ایمنی نشان نمی‌دهند، به همین دلیل حضور کارشناسان ایمنی در انجام مراحل کار در کارگاه، امری ضروری است که چنین حساسیتی در اغلب موارد وجود ندارد.

صالح فقدان افراد آموزش‌دیده متناسب با نوع فعالیت و تجهیزات لازم و در کل نبود عوامل بازدارنده و شناخت از آن را عامل مهمی در افزایش کشته شدگان و مجروحان حوادث کار دانست و گفت: بررسی دقیق در خصوص تجهیزات ایمنی کارگاه و همچنین نظارت‌های وزارت کار در این خصوص از سوی مراجع قانونی ضروری است.

"متلک‌گویی" شایع‌ترین خشونت گفتاری علیه زنان

همدان‌پیام: خشونت گفتاری در دسته خشونت‌های روانی علیه زنان می‌گنجد که زندگی آنان را تحت تأثیر قرار می‌دهد و اشکال مختلفی دارد، به طوری که "متلک‌گویی" در خیابان یا محیط کار یکی از شایع‌ترین نوع خشونت گفتاری علیه زنان است.

به گزارش ایسنا، یک پژوهشگر حوزه زنان افزود: بر اساس اعلامیه رفع خشونت علیه زنان که در سال ۱۳۹۳ در مجمع عمومی سازمان ملل تصویب شد؛ هر نوع عمل، گفتار یا کردار که موجب آسیب روحی و جسمی به زنان شود، در تعریف خشونت علیه آنان می‌گنجد، بنابر این توهین، تحقیر یا متلک‌های خیابانی در این دسته قرار می‌گیرد.

شهیندخت مولاوردی درباره منشأ متلک‌های خیابانی، اظهار کرد: متلک‌گویی به زنان بیشتر بعد فرهنگی دارد، چرا که برخی مردان نگاه فرودستانه به زنان دارند و آنان را جنس دوم محسوب می‌کنند و این طرز تفکر و دیدگاه منجر به متلک‌گویی می‌شود.

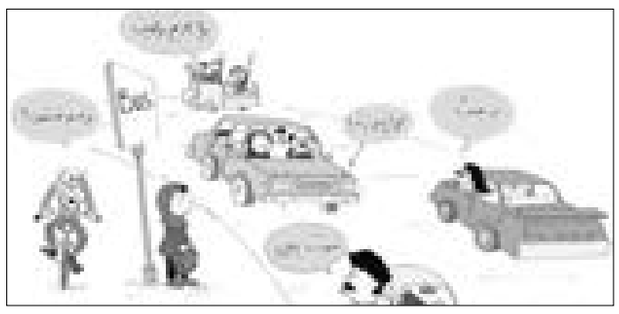

این حقوقدان درباره امکان پیگیری حقوقی متلک‌گویی به زنان، تصریح کرد: با توجه به روند فرسایشی پیگیری اینگونه پرونده‌ها، بیشتر زنان ترجیح می‌دهند که چنین پرونده‌هایی را دنبال نکنند. از سوی دیگر بحث آبرو و حیثیت مطرح است، چرا که در این شرایط انگشت اتهام بیشتر به سوی زن گرفته می‌شود.

وی درباره راهکارهای کاهش خشونت گفتاری علیه زنان، گفت: این مقوله ریشه‌های فرهنگی و نگرشی دارد و راهکار مقابله با آن را نیز باید از همین طریق جستجو کرد. تلاش برای ارتقای جایگاه زنان و تغییر نگرش و دیدگاه‌ها نسبت به آنان از طرف حکومت، دولت و رسانه‌های عمومی بویژه صدا و سیما در این زمینه می‌تواند بسیار موثر باشد.

این حقوقدان افزود: لازم است مسئولان بیش از پیش به شایستگی‌های زنان، باور داشته باشند البته این باور باید مصداق عینی و عملی پیدا کند؛ این در حالی است که متأسفانه در برخی موارد زنان شایسته کمتر در جایگاه‌های واقعی خود قرار می‌گیرند، بنابراین لازم است نگرش‌ها نسبت به زنان تغییر کند زیرا در صورت تحقق این امر، خشونت گفتاری علیه آنان نیز کاهش می‌یابد.

مولاوردی در پایان با اشاره به لایحه تأمین امنیت اجتماعی زنان گفت: این لایحه در دولت مطرح است و امیدواریم در دستور کار مجلس قرار گیرد تا برای نخستین بار لایحه جامعی به منظور مقابله با خشونت علیه زنان در ایران تصویب شود.

سرنگ‌های چینی بالاخره دردسرساز شد

همدان‌پیام: مدیرکل نظارت بر اجرای استاندارد سازمان ملی استاندارد با اشاره به پاسخ ندادن رسمی وزارت بهداشت در زمینه سرنگ‌های غیراستاندارد چینی گفت: متأسفانه در تماس‌های مردمی به سازمان استاندارد گزارش شکستن این نوع سرنگ‌ها در بدن بیماران اعلام شد.

به گزارش تسنیم، فریدون بلغاری در توضیح و تشریح آخرین وضعیت اقدامات درباره سرنگ‌های غیراستاندارد چینی و همچنین درباره چگونگی پاسخ وزارت بهداشت در این زمینه اظهار داشت: در حال حاضر نامه اقدامات جدید سازمان استاندارد برای جمع‌آوری سرنگ‌های غیراستاندارد چینی در اختیار رئیس سازمان است و احتمال می‌دهیم اقدام نکردن وزارت بهداشت در این زمینه به خاطر تغییرات کابینه دولت است و در روزهای آینده منتظر اقدامات لازم هستیم.

بلغاری با اشاره به گزارشات متعدد مردمی در زمینه سرنگ‌های غیراستاندارد چینی که هنوز وزارت بهداشت نامه رسمی درباره اقداماتش به سازمان استاندارد ارسال نکرده است، افزود: خوشبختانه با اطلاع‌رسانی رسانه‌ها مردم در این زمینه آگاهی‌های لازم را کسب کردند به طوری که در چند روز اخیر از سراسر کشور در خصوص مشکلات این سرنگ‌های غیراستاندارد چینی به سازمان استاندارد تماس‌هایی گرفته شده است.

وی به اقدام وزارت بهداشت برای مقابله با ۲ نوع از این سرنگ‌های غیراستاندارد که به دانشگاه‌های علوم پزشکی نیز برای کنترل بیشتر اعلام آمادگی شده است، گفت: سازمان استاندارد برای شناسایی این سرنگ‌های غیراستاندارد براساس گزارشات مردمی ۵ هزار نوع سرنگ خریداری کرد که هر نوع سرنگ حداقل ۱۲۰ بار مورد آزمون و آزمایش قرار گرفت که بسیاری از این نوع سرنگ‌ها حتی نتوانستند تست‌های آزمون‌های فیزیکی را بگذرانند.

بلغاری در پایان به مردم توصیه کرد: هر فردی که در زمان خریداری سرنگ مشاهده کرد که در داخل این سرنگ‌ها شیئی وجود داشته باشد حتماً این سرنگ‌ها را به دفاتر حقوقی سازمان استاندارد در هر استان کشور ارجاع و تحویل دهد تا به شکایت آنان رسیدگی شود.

جمع‌آوری سرنگ‌های چینی با علائم تجاری "HENIZ"

در این زمینه عباس حاجی‌آخوندی رئیس سازمان غذا و دارو از جمع‌آوری سرنگ‌های با علائم تجاری HENIZ که فاقد مجوز است خبر داد و گفت: نمونه‌های سرنگ‌های چینی که دارای ذرات و مواد خارجی است باید به سازمان غذا و دارو ارسال شود.

خودروهای قدیمی بازنشسته می‌شوند

همدان‌پیام: دبیر انجمن خودروسازان ایران از توقف تولید خودروهای قدیمی از ابتدای سال ۱۳۹۵ خبر داد.

احمد نعمت‌بخش گفت: براساس استراتژی صنعت خودرو، مصوب وزارت صنعت، معدن و تجارت، خودروهای قدیمی در حال تولید تنها تا پایان سال ۹۴ اجازه تولید خواهند داشت.

وی با بیان اینکه از ابتدای سال ۹۵ خودروهای جدید باید جایگزین خودروهای قدیمی شوند، خاطرنشان کرد: البته خودروسازان هم‌اکنون این کار را آغاز کرده و به دنبال جایگزینی خودروهای قدیمی هستند. به گزارش ایسنا، دبیر انجمن خودروسازان ایران ادامه داد: براساس استراتژی صنعت خودرو، از ابتدای سال ۹۵ تولید خودروهای داخلی با عمر بیش از ۱۰ سال و تولید خودروهای تحت لیسانس خارجی با عمر بیش از ۷ سال ممنوع خواهد بود.

کمیسیون صنایع و معادن اتاق همدان برگزار شد

همدان‌پیام: نشست مشترک اعضای کمیسیون صنایع و معادن و هیأت نمایندگان اتاق بازرگانی، صنایع، معادن و کشاورزی همدان با محوریت ظهور امید و انگیزه در بین صنعتگران و معدن‌داران در سایه تدبیر دولت جدید برگزار شد.

به گزارش روابط عمومی اتاق بازرگانی، صنایع، معادن و کشاورزی استان همدان، سید مجید موسوی رئیس این اتاق، بر اهمیت گسترش روابط بین‌الملل و تداوم اصلاح قوانین تا حصول و رونق فضای کسب و کار تأکید کرد.

رئیس سازمان صنعت، معدن و تجارت استان همدان نیز اخلاق‌مداری و پرهیز از سیاست‌کاری در زندگی و مجموعه کارآفرینان را نشانه‌ای از انتظارات و مطالبات بخش خصوصی در توسعه کشور دانست.

سعید سیاری نگاه بلندمدت به توسعه فرهنگ اقتصادی، تولید و کارآفرینی و کار را از شاخصه‌های توسعه صنعتی عنوان کرد.

خروج دام زنده از مرزهای غربی ادامه دارد

همدان‌پیام: رئیس اتحادیه گوشت گوسفندی از واردات گوشت گوسفند از کشورهای استرالیا و پاکستان خبر داد.

اصغر ملکی با اشاره به تأمین نیاز گوشت کشور افزود: برای اطمینان بیشتر پیشنهاد شد واردات گوشت از کشورهای استرالیا و پاکستان به صورت بسته‌بندی انجام شود.

وی همچنین اظهار داشت: نرخ گوشت گوسفند از چند ماه گذشته تاکنون تغییری نداشته است و هر کیلوگرم گوشت گوسفندی به قیمت ۲۳ هزار تومان به مغازه‌داران ارائه می‌شود.

به گزارش ایلنا، ملکی تصریح کرد: متأسفانه به دلیل گسترده بودن مرزهای غربی کشور، خروج دام زنده به کشورهای عراق و ترکیه همچنان ادامه دارد و نیاز به برخورد جدی‌تری دارد.

وی در خصوص کمبود نهاده‌های دامی خاطرنشان کرد: خوشبختانه با قول‌هایی که رئیس جمهور در خصوص ترخیص نهاده‌های دامی داده است بزودی این مشکل نیز برطرف خواهد شد و مشکلات دامداران نیز مرتفع می‌شود.

گزیده اخبار

کاهش قیمت ارز و طلا در بازار

همدان‌پیام: قیمت طلا در بازار کاهش یافت.به گزارش ایسنا، بر همین اساس روز گذشته هر سکه تمام طرح جدید یک میلیون و ۵۸ هزار و ۵۰۰ تومان، هر سکه تمام طرح قدیم یک میلیون و ۳۵ هزار تومان، نیم سکه ۵۶۰ هزار تومان، ربع سکه ۳۶۰ هزار تومان، سکه یک گرمی ۲۳۵هزار تومان، هر گرم طلای ۱۸ عیار ۱۰۵ هزار و ۷۳۰ تومان و هر مثقال طلا ۴۵۸ هزار تومان معامله شد.

در حالی که مسئولان همدانی می‌گویند ازدواج آسان را ترویج دهیم

وام ازدواج چه شد

▪ بانک‌ها خودسرانه پرداخت وام را به تعویق می‌اندازند

آزاده طغانی‌روشن

همدان‌پیام: فرهنگ‌سازی ازدواج آسان و رواج ساده‌زیستی در بین جوانان، یکی از مقولات فرهنگی مورد بحث در جامعه امروز است. توقعات بالا، جشن‌های آنچنانی، مهریه بالا و جهیزیه‌های میلیونی؛ ازدواج را برای جوانان به کابوسی تبدیل کرده که برای رهایی از آن یا باید همیشه مجرد ماند و یا با یک کامیون پول، باید این کابوس را به واقعیتی شیرین و رویایی تبدیل کرد.

به زبانی ساده‌تر باید گفت ازدواج آسان است اما متأسفانه امروزه آداب و رسومی برای آن وضع شده که بی‌تعارف، همچون سد و دیواری در مقابل آن قرار گرفته و جوانان را با مشکل روبه‌رو کرده است. نکته جالب این است که در حال حاضر مشکل عمده جوانان کشور ما و بخصوص پسران در سن ازدواج، داشتن "کارت پایان خدمت" و مدرک "لیسانس و فوق‌لیسانس و دکترا" است در حالی که هیچ کجای دین و حتی قانون کشور ما به این موارد اشاره نشده است. سابق بر این نیز موارد متعددی وجود داشته که افراد بدون کارت پایان خدمت و مدرک دانشگاهی و تنها به واسطه تلاش و همت و اراده خود، تشکیل خانواده داده و البته موفق و سربلند هم بوده‌اند.

این روزها مسئولان و صاحبنظران استانی هم در جلسات و همایش‌های مختلف از ازدواج آسان و ایجاد شدن شرایط آن سخن می‌گویند. در آخرین شورای فرهنگ عمومی استان نیز طرح‌هایی برای ازدواج آسان مطرح شده است.

امام جمعه همدان در این شورا به اهمیت حفظ چارچوب‌های خانواده اشاره کرده و گفته بود: سال گذشته به ازای هر ۷ ازدواج؛ یک طلاق صورت گرفته در حالی که امسال از هر ۵ ازدواج، یکی از آن به طلاق منجر شده است.

به گفته آیتا... محمدی این آمار بیانگر آن است که بهتر است قبل از اندیشه در زمینه ارائه راهکار برای ازدواج آسان، متزلزل بودن ارکان خانواده را علاج کنیم. آیا بهتر نیست به جای آنکه ازدواج‌های آسان پی در پی شکل بگیرد، خانواده‌هایی که داریم را حفظ کرده و از طلاق جلوگیری کنیم.

وی در ادامه به این مهم اشاره کرده بود که اگر برای تحکیم خانواده؛ حساب باز نکنیم، تشکیل خانواده سودی نخواهد داشت و در ابتدا باید برای این اصل مهم، طرحی استاندارد داشته باشیم و بعد به ارائه راهکارهای جانبی همچون فراهم آوردن زمینه‌های ازدواج آسان بپردازیم.

از طرفی فرمانده سپاه انصارالحسین(ع) استان هم در همان شورای فرهنگ عمومی با اشاره به آمار و ارقام مطرح شده در جلسه تأکید کرده بود بهتر است عواملی که موجب شده بعضی از استان‌ها صاحب شاخصی مطلق در امر ازدواج باشند توسط کارشناسان استان‌ها مورد بررسی قرار گیرد و از راهکارهای منطقی آنها در همدان هم بهره ببرند و بررسی شود که استان‌های موفق از چه پتانسیل‌هایی در استانشان استفاده کرده‌اند.

به گفته غلامعلی ابوحمزه چه خوب است عرف و نحوه ازدواج در همدان بررسی شود؛ چرا که از شواهد اینگونه برمی‌آید که گویا همدانی‌هایی که ساکن قسمت‌های بالای شهر هستند تمایلی به ازدواج با کسی که در پایین شهر ساکن است، ندارند و حتی بعضی‌ها به شغل و سطح درآمد خانواده همسر آینده‌شان هم توجه می‌کنند که این مشکلات فرهنگی در همدان نیاز به بازنگری و بررسی دارد.

اما با تمام این صحبت‌ها که در جلسات مطرح می‌شود، سخنی از وام‌های ازدواج و عاقبت آن در همدان به میان نمی‌آید.

در شرایطی که امروز جوانان در آن قرار گرفته‌اند، اوضاع اقتصادی حرف اول را می‌زند و جیب خالی جوانان برای پیش رفتن در راه ازدواج آن هم از نوع آسان آن، مشکل شده است.

این روزها جوانان برای ازدواجی آسان به هر دری می‌زنند تا سهمیه وام ۳ میلیون تومانی را دریافت کنند و در حالی که این سهمیه قرار بود ۵ میلیون تومان باشد (که عملا محقق نشد) و در همان ۳ میلیون تومان متوقف ماند؛ اما پرداخت همین مبلغ هم با پاس‌کاری بانک‌ها و موسسات مواجه است.

آرزو- ر که چند ماهی است تشکیل زندگی مشترک داده، می‌گوید: برای شروع زندگی منتظر وام ازدواج بودیم. هرچند با هزینه‌های بالای امروزی این مقدار به هیچ‌وجه جوابگو نیست؛ اما می‌توانست کمکی باشد برای آغاز زندگی. به گفته آرزو الان ۸ ماه است که زندگی مشترک خود را تشکیل داده اما هنوز هم که هنوز است منتظر وام ازدواج هستند.

او می‌گوید: تنها شعار ازدواج آسان سر دادن، کار ساده‌ای است اما مسئولان به جای این حرف‌های تکراری باید شرایط و مقدمات آن را تا حد امکان فراهم کنند که یکی از این مقدمات، وام ازدواج است که متأسفانه در همدان به سختی پرداخت می‌شود.

◣ وام ازدواج می‌تواند بخشی از مشکلات اقتصادی زوج‌های جوان را برطرف سازد

خلیل دیناری هم یکی از متقاضیان وام ازدواج است که اگرچه از ۱۲ فروردین‌ماه سال جاری برای دریافت وام اقدام نموده، اما هنوز موفق به دریافت آن نشده است.

وی بیان کرد: از فروردین‌ماه تاکنون بارها برای پیگیری دریافت وام خود به بانک صادرات مراجعه کرده‌ام اما تنها پاسخی که در این زمینه از کارکنان بانک دریافت کرده‌ام این است که این موضوع باید از طریق سیستم و انتخاب شعبه توسط بانک مرکزی صورت گیرد. این در حالی است که وقتی به سیستم مراجعه می‌کنیم با پیام‌هایی مبنی بر مسئولیت سرپرستی بانک صادرات در این امر مواجه می‌شویم.

وی با بیان اینکه این مشکل محدود به وی نمی‌شود، افزود: در حال حاضر بسیاری از افراد به دلیل همین مشکل موفق به دریافت وام ازدواج نشده‌اند.

دیناری اظهار داشت: جوانان در زمان ازدواج با مشکلات اقتصادی زیادی مواجه هستند که پرداخت وام ازدواج می‌تواند بخشی از این مشکلات را برطرف سازد.

◣ بهانه‌تراشی بانک‌ها برای پرداخت وام همچنان ادامه دارد

الهه- ر یکی دیگر از متقاضیان وام ازدواج بوده که بعد از ماه‌ها دوندگی موفق به دریافت آن شده است.

وی با اشاره به نحوه دریافت این وام گفت: از اردیبهشت سال گذشته به همراه همسرم برای دریافت وام ازدواج اقدام کردیم اما هر بار با مشکلات و موانعی چون بسته شدن سایت در نظر گرفته شده و تعداد ضامن روبه‌رو شدیم.

وی افزود: به دلیل مشکلات زیاد به ناچار در مهرماه، بانک خود را از "ملت" به "مهر ایران" تغییر دادیم اما بانک جدید هم به دلیل آشنا نبودن به روند کار، مدت‌ها زمان دریافت وام را به تأخیر انداخت. به عنوان نمونه اگرچه اسم و مشخصات ما به عنوان دریافت‌کنندگان وام در سایت مربوط ثبت شده بود اما سرپرستی بانک عنوان کرد که این اسامی در فهرست آنها درج نشده است.

وی اظهار داشت: پس از پیگیری و مراجعات چند ماهه بالاخره اردیبهشت سال جاری وام ازدواج به ما تعلق گرفت و این در حالی است که باز هم مشکلات و موانع ادامه دارد. به عنوان مثال زمانی که برای دریافت وام اقدام کردیم به مسئولان مربوط اعلام کردند که میزان وام برای هر نفر ۵ میلیون تومان و تعداد ضامن را نیز بر همین اساس در نظر گرفتند، اما هنگام پرداخت وام، این مبلغ به ۳ میلیون تومان کاهش یافت.

وی ادامه داد: علاوه بر آن مبلغ ۱۲۰ هزار تومان نیز به خاطر سود سالانه، افتتاح حساب برای ضامن وام و... از مبلغ وام کم شد.

وی با بیان اینکه متأسفانه هرچند وقت یک بار بانک‌ها خودسرانه پرداخت وام را به تعویق می‌اندازند، خاطرنشان کرد: بهانه‌تراشی برخی از بانک‌ها و آشنا نبودن آنها به روند کار هنوز هم ادامه دارد. به عنوان مثال برای دریافت این وام نیازی نیست که فرد متقاضی دارای کارت پایان خدمت بوده یا مشغول به کار باشد، اما بانک‌ها به بهانه بدحسابی دریافت‌کنندگان قبلی وام و همچنین تعداد زیاد متقاضیان، افراد را ملزم به ارائه گواهی اشتغال می‌کنند تا از بازپرداخت وام مطمئن شوند.

گوناگون

gonagoon@hamedanpayam.com

عطارباشی

محققان کشور ماست ضد سرطان و ضد افزایش وزن تولید کردند

همدان‌پیام: محققان مرکز رشد دانشگاه تربیت مدرس با استفاده از میکروب‌های خاص، ماستی را تولید کردند که موجب پیشگیری از بروز برخی سرطان‌ها و کاهش وزن می‌شود.

این محصولات فراسودمند یا عملگر محصولاتی هستند که علاوه بر پاسخ به حس گرسنگی باعث پیشگیری از بیماری‌ها می‌شوند که از سال ۱۹۹۰ در دنیا به منظور افزایش امید به زندگی معرفی شدند.

در سایر کشورها بر خلاف ایران هزینه‌های درمانی از سوی بیمه‌ها پرداخت می‌شود که با افزایش سن جوامع، هزینه‌های درمان افزایش یافت و شرکت‌های بیمه کاهش هزینه‌های درمانی را در گرو پیشگیری از بروز بیماری دانستند از این رو توجه جدی به تغذیه و محصولات غذایی شد.

لبنیات و نوشیدنی از جمله مواد غذایی است که مطالعات زیادی بر روی آن انجام شده است؛ ماست یکی از محصولات غذایی است که مطالعات زیادی روی آن انجام شده است به گونه‌ای که امروزه ماست پروبیوتیک عرضه شده است.

به گزارش مهر، ماست عملگر حاوی اسید لینولئیک کنژوگه (CLA) بوده که این نوع اسید، چرب است و در بدن تولید نمی‌شود، ولی از برخی دانه‌های روغنی و برخی فرآورده‌های نشخوارکنندگان مانند شیر قابل استحصال است.

این ماست برای پیشگیری از بروز سرطان پروستات و بهبود بافت قلب تولید می‌شود ضمن آنکه در افراد سنگین وزن موجب سوختن چربی و در نهایت کاهش وزن می‌شود.

رنگ و طعم ماست عملگر تولید شده تفاوتی با ماست‌های دیگر ندارد، علاوه بر آن برای ارتقای خواص این ماست می‌توان میزان اسید لینولئیک موجود در آن را دو برابر میزان فعلی کرد، ولی تغییراتی در طعم آن ایجاد خواهد شد.

پیش‌بینی طول عمر با استفاده از پوست

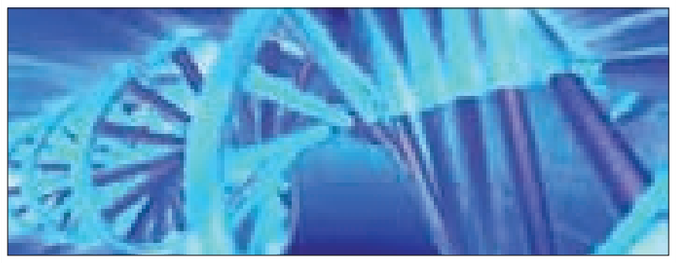

همدان‌پیام: دانشمندان وسیله‌ای ابداع کرده‌اند که از طریق آن و با استفاده از پوست می‌توان سال‌های باقی مانده از عمر فرد را پیش‌بینی کرد.

این وسیله که شبیه ساعت مچی است با استفاده از پرتوهای لیزر، سلول‌های حیاتی موجود در قشر رگ‌های خونی زیر پوست را تجزیه و تحلیل می‌کند.

سلول‌های کوچک اندوتلیال، نشانگر اصلی سلامت فرد هستند و با کنترل این سلول‌ها می‌توان افرادی را که سریعتر از معمول مسن می‌شوند، تشخیص داد.

به گزارش ایرنا، محققان ادعا می‌کنند که می‌توان از این وسیله برای پیشگویی سال‌های باقی مانده عمر فرد استفاده کرد.

با تجزیه و تحلیل‌های اندوتلیال - لایه سلول‌های اندوتلیای در رگ‌های ظریف خونی- همچنین می‌توان ابتلای فرد به سرطان و زوال عقل در آینده را پیش‌بینی کرد.

پزشکان می‌توانند از این وسیله برای مقایسه سن بیولوژیکی بیماران با سن تقویمی آنها استفاده کنند و سرعت پیر شدن بیماران را دریابند.

کشف آهنربا در قلب کهکشان راه شیری

همدان‌پیام: ستاره‌شناسان در آخرین مطالعات خود موفق به کشف یک آهنربا در قلب کهکشان راه‌شیری شدند.

این تپ‌اختر آهنربا دارای میدان مغناطیسی بی‌نهایت قوی بوده و محققان را قادر به بررسی مستقیم سیاه‌چاله حاضر در قلب کهکشان راه شیری می‌کند. تیمی بین‌المللی از دانشمندان به سرپرستی موسسه نجوم رادیویی ماکس پلانک، برای نخستین بار قدرت میدان مغناطیسی حول این منبع مرکزی را اندازه‌گیری کردند و نشان دادند که این منبع توسط میدان‌های مغناطیسی تغذیه می‌شود.

به گزارش ایسنا، این میدان‌های مغناطیسی جریان جرم به درون سیاه‌چاله را کنترل می‌کند. کشف این تپ‌اختر که حول سیاه‌چاله ابرغول‌پیکر (به نام Sagittarius A) در مرکز کهکشان راه شیری می‌چرخد، در ۲۰ سال گذشته یکی از مهم‌ترین اهداف منجمان تپ‌اختر بوده است.

تپ‌اخترها که ساعت‌های کیهانی بی‌نهایت دقیقی هستند، می‌توانند برای اندازه‌گیری ویژگی‌های زمان و فضا حول این شئ همچنین بررسی امکان توضیح دشوارترین آزمایش‌ها توسط نظریه انشتین به کار روند.

جستجوگرهای گوگل بزودی با کاربران صحبت می‌کنند

همدان‌پیام: شرکت گوگل قصد دارد قابلیت جدیدی را به محصولات خود بیفزاید که کاربران به کمک آن می‌توانند با فرمان‌های صوتی به جستجوی اطلاعات مورد نیاز خود بپردازند.

به گزارش همکاران سیستم، کاربران محصولات مختلف گوگل مثل جی میل، گوگل کالندر و گوگل پلاس بزودی خواهند توانست با فرمان‌های صوتی اطلاعات مورد نیاز خود را از میان سایر اطلاعاتشان که در فضای این محصولات ذخیره شده است، جستجو کنند. این قابلیت پیش از این از طریق دستیار مجازی معروف به Google Now که بر روی ابزارهای اندرویدی و تحت آی‌اواس اپل قابل اجرا بود، عرضه شده بود.

این غول جستجوگر قصد دارد بزودی این قابلیت را بر روی رایانه‌های دسکتاپی و ابزارهای همراه مختلف عرضه کند. کاربران برای استفاده از این قابلیت فقط کافی است سؤال مورد نظر خود را به صورت صوتی بپرسند و دیگر نیازی به تایپ کردن آن نیست.

بر اساس این گزارش، شرکت گوگل اطلاعات شخصی کاربر را از طریق یک ارتباط امن و رمزگذاری‌شده به وی منتقل می‌کند. ویژگی دیگر این جستجوگرهای صوتی این است که کاربر فقط زمانی می‌تواند این اطلاعات را درخواست کند که با حساب کاربری خود وارد محصولات گوگل شده باشد.

شرط دیگر استفاده از این قابلیت این است که کاربر درخواست خود را فقط باید با صدای خودش اعلام کند.

افزایش ابتلا به نزدیک‌بینی با تلفن‌های همراه

همدان‌پیام: آیا شما هم در چند سال گذشته دچار دوبینی شده‌اید؟ آیا هنگام مشاهده نمایشگر تلفن همراه آن را به چشم خود بسیار نزدیک می‌کنید و برای مطالعه کتاب‌ها نیز با چنین مشکلی مواجه هستید؟ پزشکان در جریان بررسی جدید خود به این نتیجه رسیده‌اند که تلفن‌های همراه موجب این اتفاق شده‌اند.

مردم اغلب هنگام استفاده از تلفن همراهشان، آن را بیش از اندازه به چشمان خود نزدیک می‌کنند و این اتفاق در دراز مدت منجر به نزدیک‌بینی چشمان آنها خواهد شد.

متخصصان و جراحان چشم به مردم توصیه می‌کنند که در هنگام استفاده از تلفن‌همراه آن را در فاصله منطقی از چشمان خود نگه دارند.

آنها بر این باورند که استفاده از تلفن‌های همراه در چند سال اخیر باعث ضعیف‌تر شدن چشم مردم و افزایش دوبینی در آنها شده است.

به گزارش فارس، کارشناسان بر این باورند که مردم در جریان استفاده از تلفن همراه این دستگاه را نسبت به کتاب‌ها و روزنامه‌ها بیش از اندازه به چشمان خود نزدیک می‌کنند. این اتفاق باعث می‌شود تا ژن‌های نزدیک‌بینی بیش از گذشته در افراد فعال بماند.

در حالی که تا پیش از این سن تثبیت اختلالات بینایی در افراد ۲۱ سال اعلام شده بود، هم‌اکنون این روند در سنین بالاتر نیز مشاهده می‌شود.

به گفته این متخصصان، در سال ۲۰۳۳ میلادی بین ۴۰ تا ۵۰ درصد افراد ۳۰ ساله به بیماری نزدیک‌بینی مبتلا خواهند شد که این اتفاق در جریان استفاده نادرست از گوشی‌های هوشمند رخ می‌دهد.

تازه‌ها

کیک کشمشی

◣مواد لازم

آرد..... یک و نیم پیمانه
شکر..... یک پیمانه
تخم‌مرغ..... ۳ عدد
وانیل..... نصف قاشق مرباخوری
بکینگ‌پودر..... یک قاشق مرباخوری
شیر یا ماست..... یک پیمانه
روغن مایع..... یک پیمانه
کشمش..... نصف پیمانه

◣روش تهیه

فر را با حرارت ۱۶۰ درجه سانتی‌گراد گرم می‌کنیم. آرد و بکینگ‌پودر را با هم مخلوط کرده و ۳ بار الک می‌کنیم. زرده و سفیده تخم‌مرغ را جدا کرده و سفیده را با دور تند همزن می‌زنیم، وقتی کمی پف کرد نصف شکر را به آن اضافه کرده و آنقدر هم می‌زنیم تا کاملاً پف کند و حجم آن چند برابر شود.

زرده تخم‌مرغ و وانیل و بقیه شکر را در ظرف دیگری با همزن می‌زنیم تا کرم رنگ شود و ماست یا شیر را به آن اضافه می‌کنیم و هم می‌زنیم سپس روغن را اضافه کرده و هم می‌زنیم.

بعد آرد را کم کم اضافه می‌کنیم و هم می‌زنیم تا یکدست شود. کشمش را هم اضافه می‌کنیم. در آخرین مرحله سفیده تخم‌مرغ را اضافه می‌کنیم. نباید خیلی هم بزنیم چون پف سفیده می‌خوابد و کیک خوب پف نمی‌کند فقط در یک جهت و خیلی آرام مواد را مخلوط می‌کنیم.

قالب را چرب کرده و کمی آرد می‌پاشیم و مواد را در قالب ریخته و به مدت ۴۵ دقیقه تا یک ساعت در فر با حرارت ۱۶۰ درجه سانتی‌گراد می‌پزیم. روی کیک را با پودر قند تزئین می‌کنیم.

مفقودی

کارت دانشجویی سید مهسا بشیری فرزند سید مهدی به شماره شناسنامه ۳۸۶۰۱۶۵۷۷۱ رشته حقوق دانشگاه پیام نور کبودراهنگ به شماره دانشجویی ۸۷۱۱۳۳۳۹۵ مفقود گردیده و از درجه اعتبار ساقط می‌باشد

مفقودی

بیمه‌نامه کوثر خودرو پی‌کی به شماره بیمه‌نامه ۱۳۹۲/۱۰۱۰/۳۷۳۲۰ به تاریخ اعتبار ۹۲/۲/۲۳ الی ۹۳/۲/۲۳ به شماره پلاک ۵۴۷س۳۲- ایران ۱۸ به شماره موتور ۱۳۶۲۶۵۱۸ M به شماره شاسی ۲۰۲۵۴۱۳ به نام فیروزه خداکرمی به شماره شناسنامه ۵۹۳ مفقود گردیده و از درجه اعتبار ساقط می‌باشد.

گزیده اخبار

در بازی‌های آسیایی نوجوانان نانجینگ چین

جودوکار همدانی با یک برد و یک باخت آغاز کرد

همدان‌پیام: مسابقات نمایندگان جودوی کشورمان در حالی در سومین روز از بازی‌های آسیایی نوجوانان در نانجینگ چین دنبال شد که جودوکار دختر همدانی کشورمان با یک برد و یک شکست، کار خود را آغاز کرد. مبینا عزیزی جودوکار وزن ۵۲- کیلوگرم کشورمان در مبارزه نخست خود حریفی از یمن را شکست داد اما در ادامه به حریف قدرتمندی از کشور قزاقستان باخت. در صورت صعود نماینده قزاقستان به فینال وزن منهای ۵۲ کیلو، مبینا عزیزی می‌تواند در گروه بازنده‌ها شانس خود را برای کسب مدال برنز بیازماید.

آموزش اتومبیل‌رانی برای بانوان استان

همدان‌پیام: هیأت موتورسواری و اتومبیل‌رانی استان در نظر دارد نخستین دوره آموزش مهارت‌های رانندگی را در سطح آماتور برای بانوان استان برگزار کند. این کلاس با حضور لاله صدیق مربی رسمی فدراسیون اتومبیل‌رانی برگزار می‌شود. رئیس هیأت اتومبیل‌رانی و موتورسواری استان، زمان برگزاری این کلاس را اوایل شهریورماه اعلام کرد و گفت: پیست مفتح برای برگزاری این کلاس در نظر گرفته شده است. محمدامین روحی افزود: بانوان علاقه‌مند به آموزش مهارت‌های رانندگی با مراجعه به دفتر هیأت در ورزشگاه ملت نسبت به ثبت‌نام خود اقدام کنند.

راهیابی دانش‌آموز نهاوندی به مسابقات قهرمانی کشور

نهاوند – خبرنگار همدان‌پیام: شاهین یارحسینی دانش‌آموز سال دوم دوره متوسطه موفق شد با کسب مقام اول استان در پرتاب وزنه و پرش طول و مقام دوم پرتاب نیزه، جواز حضور در مسابقات قهرمانی دانش‌آموزان کشور را به خود اختصاص دهد. در این مسابقات انتخابی که در همدان برگزار شد، شاهین یارحسینی موفق شد به مسابقات دوومیدانی کشوری راه پیدا کند. وی سال گذشته نیز موفق به کسب مقام اول در ماده پرتاب وزنه در سطح کشور شده بود.

شکست شهرداری همدان مقابل فولاد نوین خوزستان

همدان‌پیام: تیم فوتبال فولاد نوین خوزستان که اردوی آماده‌سازی در شهرستان ملایر برپا کرده است، در یک بازی دوستانه مقابل شهرداری همدان به برتری دست یافت. تیم فولاد نوین خوزستان در دومین دیدار تدارکاتی خود در جریان اردوی آماده‌سازی پیش از آغاز لیگ دسته دوم کشور که در ملایر دایر است، در ورزشگاه الهیه این شهر برابر شهرداری همدان ۳ بر یک به پیروزی رسید. محمد سرفراز در دقایق ۱۳ و ۷۸ و مهدی زبیدی در دقیقه ۹۲ گل‌های تیم فولاد نوین خوزستان را به ثمر رساندند و تنها گل شهرداری همدان نیز دقیقه ۳۳ توسط بهزاد عرشی وارد دروازه حریف شد. این تیم که اردویی ۹ روزه را در ملایر برپا کرده است پنجشنبه هفته قبل نیز مقابل تیم دسته اولی پاس همدان ۵ بر یک به برتری رسیده بود.

آرزو حکیمی به تمرینات تیم ملی قایقرانی آب‌های آرام بازگشت

همدان‌پیام: قایقران المپیکی تیم ملی بانوان ایران پس از صحبت با دنیامالی به تمرینات تیم ملی بازگشت. آرزو حکیمی، قایقران تیم ملی آب‌های آرام پیش از این به دلیل مهیا نشدن مقدمات حضور در مسابقات جهانی تصمیم گرفت از حضور در تیم ملی انصراف دهد. وی پس از پایان اردو دیگر در تمرینات حاضر نشد اما پس از گذشت مدتی با صحبت‌های احمد دنیامالی، رئیس سابق فدراسیون تصمیم گرفت تمرینات خود را از سر بگیرد. حکیمی در این باره گفت: با دنیامالی صحبت کردم. وی به من گفت در صورتی که تمرین نکنم عقب می‌مانم به همین دلیل با توجه به صحبت‌های او تصمیم گرفتم به تمرینات بازگردم. تیم ملی آب‌های آرام خود را برای حضور در مسابقات آسیایی آماده می‌کند که اوایل مهر در ازبکستان برگزار می‌شود. حکیمی برای حضور در مسابقات جوانان جهان، مدت زیادی در ازبکستان با حمایت دنیامالی تمرین کرد.

صعود کشتی‌گیران نوجوان استان به مرحله پایانی کشور

همدان‌پیام: تیم منتخب کشتی نوجوانان استان به مرحله پایانی لیگ کشتی آزاد و فرنگی نوجوانان کشور راه یافت.

این رقابت‌ها در ۳ منطقه برگزار شد و تیم‌های برتر برای رقابت‌های نهایی معرفی شدند. در مسابقات منطقه ۲ که تیم‌های ایلام، همدان، کرمانشاه، لرستان، کردستان و مرکزی شرکت داشتند پس از انجام دیدارها به صورت رفت و برگشت، تیم کرمانشاه به عنوان تیم اول و تیم همدان به عنوان تیم دوم به مرحله بعد صعود کردند.

تیم‌ها با ۵ کشتی‌گیر آزادکار و ۵ کشتی‌گیر فرنگی‌کار در این رقابت‌ها شرکت کردند و در تیم همدان میلاد عبدی، نوید صوفی، علی کولیوند، علی شهبازی و مهدی بابایی در آزاد و جابر مومیوند، امیرحسین گروسی، امیرحسین تاروردیان، عباس نادری و رضا کزازی در فرنگی روی تشک رفتند. محل و زمان مسابقات نهایی هنوز اعلام نشده است.

رکوردشکنی خیاطی

همدان‌پیام: بانوی پرتابگر همدانی در رقابت‌های قهرمانی کشور خوش درخشید و رکوردهای خود را ارتقا بخشید.

مسابقات دو و میدانی قهرمانی باشگاه‌های کشور در تهران برگزار شد و فاطمه خیاطی پرتابگر جوان همدانی که برای تیم ثامن‌الحجج(ع) خراسان رضوی مسابقه می‌دهد موفق شد در پرتاب دیسک، رکورد خود را ارتقا بخشد.

خیاطی با پرتاب دیسک به مسافت ۲۴ متر و ۵ سانتیمتر رکورد ملی را که در اختیار خودش بود بهبود بخشید همچنین وی در پرتاب وزنه با رکورد ۱۳ متر و ۵ سانتیمتر به عنوان قهرمانی کشور دست یافت.

ملی‌پوش جوان همدانی که در رده سنی جوانان فعالیت می‌کند یکی از امیدهای اصلی تیم ملی بانوان در مسابقات بین‌المللی بشمار می‌رود. وی هم اکنون رکورددار پرتاب در بین بانوان کشور است.

جام حذفی کشور امروز قرعه‌کشی می‌شود

همدان‌پیام: رقابت‌های فوتبال جام حذفی باشگاه‌های کشور امروز در سازمان لیگ قرعه‌کشی می‌شود.

مرحله اول این رقابت‌ها شامل قهرمانان حذفی استان‌ها و تیم‌های لیگ یک و ۲ است که از شهریورماه آغاز می‌شود و پس از آنکه تعداد تیم‌ها به ۱۶ تیم تقلیل یافت تیم‌های لیگ برتری نیز وارد عرصه می‌شوند.

از استان همدان ۳ تیم در این رقابت‌ها شرکت دارند که امروز حریفان خود را خواهند شناخت. تیم‌های پاس و الوند تیم‌های لیگ یکی استان به همراه تالار وحدت قهرمان حذفی استان در این رقابت‌ها هستند. مدیران الوند و پاس، رقابت‌های حذفی را دیدارهای تدارکاتی تلقی می‌کنند و سعی دارند تا با تمام توان در این رقابت‌ها شرکت کنند. رقابت‌های جام حذفی صبح امروز در محل فدراسیون فوتبال قرعه‌کشی می‌شود.

پاس در سرعین آماده می‌شود

همدان‌پیام: تیم فوتبال پاس که تمرینات تستی خود را در همدان انجام داد با جذب نفرات موردنظر خود راهی اردبیل شد تا اردوی آماده‌سازی را در سرعین برگزار کند.

پس از آنکه کادر فنی و مدیریت باشگاه پاس مشخص شد و هیأت مدیره دوباره به رمضانی اعتماد کرد این تیم با جذب نفرات موردنظر خود در تلاش است تا با بودجه‌ای اندک، تیم خوبی را روانه میدان مسابقات کند. پاسی‌ها از جمع نفرات فصل گذشته خود تنها ٦ بازیکن را حفظ کرده‌اند و با یک خانه‌تکانی بزرگ، به دنبال صید بازیکنان جدید هستند.

بیشتر بازیکنان جدا شده پاس سر از تیم‌های لیگ برتری درآوردند. وحید علی‌آبادی، مرتضی تبریزی و اویس کردجهان به ذوب آهن پیوستند، محسن ربیع‌خواه به تراکتورسازی رفت و مقداد قباخلر نیز با تیم لیگ برتری سایپا به توافق رسید ضمن آنکه مجتبی شیری و عباس کاظمیان نیز به تیم دسته اولی نفت آبادان پیوستند و حمید فتحی نیز راهی پیکان شد. کریم شاهوردی، مسعود غلامعلی‌زاد و خلیل احمدی نیز هنوز تیم مورد نظر خود را انتخاب نکرده‌اند.

به دنبال ریزش این نفرات، مدیران پاس به دنبال جذب بازیکنان جدید هستند و تا کنون تعدادی از آنها را جذب و در حال رایزنی برای جذب دیگر نفرات هستند. پاسی‌ها به دنبال چند بازیکن خود در سال‌های گذشته بودند و امید خورج پا به سن گذاشته را از تربیت یزد جذب کردند. همچنین رایزنی برای جلب رضایت بابک رضی، امیر محبی و حمید کاظمی ادامه دارد. بازیکنانی که با پاس قرارداد بستند عبارتند از: نادر هوشیار دفاع چپ راه‌آهن، عماد قاسمی دفاع وسط سایپا شمال، مهدی سیفی هافبک وسط آلومینیوم هرمزگان، لطیف کرم‌الهی دروازه‌بان ایران جوان، محمود نیارکی دروازه‌بان نیروی زمینی، علی حقدوست هافبک وسط ابومسلم، مصطفی عاقلی هافبک چپ پیکان و مرتضی هاشم‌زاده مهاجم شهرداری تبریز.

در حال حاضر پاسی‌ها به دنبال جذب فخرالدین شهرویی مهاجم فصل گذشته فولاد اهواز هستند تا خط حمله خود را تقویت کنند.

تیم فوتبال پاس از بازیکنان فصل گذشته خود تنها ٦ بازیکن را حفظ کرده است. محسن پورحاجی، قاسم پوراسدا...، لفته حمیدی، سیدمحمد علوی، مصطفی علیزاده و مهرداد رضایی بازیکنان فصل گذشته پاس هستند که قراردادهای خود را تمدید کردند. ضمن آنکه بازیکنان امید و جوان را از تیم‌های پایه خود انتخاب کرده‌اند.

پاس با ۱۸ بازیکن راهی سرعین شده تا در اردویی ۱۵ روزه تمرینات بدن‌سازی و آمادگی خود را انجام دهد و در آنجا چند بازی تدارکاتی نیز برگزار کند.

پاس پس از اردوی سرعین به همدان خواهد آمد و پس از یک هفته تمرین دوباره راهی تهران می‌شود تا در آنجا چند بازی تدارکاتی انجام دهد. این تیم تلاش می‌کند تا خود را برای آغاز فصل تازه رقابت‌ها آماده کند.

کادر فنی پاس نیز متحول شده و مجتبی خورشیدی به عنوان سرمربی است و مسعود اقبالی و خاورنژاد نیز از مربیان جدید هستند که در کنار بابک صمدیان دستیاران خورشیدی را تشکیل می‌دهند.

مجتبی خورشیدی برای آنکه جنس کادر فنی خود را جور کند محمود مریخی را به عنوان سرپرست، جایگزین فرجا... یثربی کرد تا یکی دیگر از نیروهای بومی استان از این تیم جدا شود.

علیرغم آنکه تأکید فراوان روی بومی‌سازی پاس است؛ یکی از انتقادات به کمرنگ بودن این بومی‌سازی است و شاهد آن هستیم در فصل جاری نیز پاس روند سال‌های گذشته خود را دنبال می‌کند و مدیران این تیم اعتقاد زیادی به توانایی نیروهای بومی استان ندارند.

به هرحال پاس با حمایت هیأت مدیره خیلی دیر تمرینات خود را آغاز کرد و مدیران این تیم در صدد هستند تا در این فرصت کم، تیم را برای آغاز فصل آماده کنند. قبل از شروع رقابت‌های لیگ، پاس و الوند در جام حذفی شرکت می‌کنند تا با آمادگی مطلوب به استقبال لیگ بروند. رقابت‌های لیگ هفته آخر شهریورماه آغاز می‌شود.

سرپرست الوند:

اردوی ۱۰ روزه‌ای در تهران برگزار می کنیم

همدان‌پیام: تیم فوتبال الوند همدان با جذب نفرات دلخواه؛ تمرینات آماده‌سازی خود را در ورزشگاه کارگران همدان برگزار می‌کند و کادر فنی در تلاش است تا تیم را به آمادگی مطلوب نزدیک کند. رضا طلایی‌منش و دستیارانش لیست نفرات خود را تکمیل کرده‌اند و در تلاش هستند تا با تمرینات بدنسازی برای آغاز فصل تازه خود را آماده کنند. سرپرست باشگاه الوند با اعلام اینکه این تیم تمرینات منسجمی را دنبال می‌کند به خبرنگار ما گفت: تمرینات آماده‌سازی را تا اواسط شهریورماه در همدان دنبال خواهیم کرد.

ابراهیم محمودی افزود: در نظر داریم برای انجام چند بازی دوستانه راهی تهران شویم و در اردوی ۱۰ روزه با تیم‌های لیگ برتری بازی دوستانه برگزار کنیم. وی ادامه داد: دعوت از تیم‌ها برای بازی در همدان سخت است اما با توجه به تعداد بالای تیم در تهران و حضور تیم‌های شهرستانی در اردوهای تهران برای انجام بازی‌های تدارکاتی دستمان باز است.

محمودی تصریح کرد: در نظر داریم در تهران با چند تیم لیگ برتری و دسته اولی بازی کنیم تا تیم به آمادگی مطلوب و شرایط مسابقه نزدیک شود.

وی زمان این اردو را دهه دوم شهریور ماه اعلام کرد و گفت: با توجه به تعطیلی لیگ برتر در این ایام فرصت خوبی برای بازی با تیم‌های لیگ برتری خواهیم داشت. سرپرست الوند در پایان یادآور شد: بازیکنان مورد نیاز خود را جذب کردیم و چند جای خالی را نیز برای نیم‌فصل نگه خواهیم داشت. امسال قصد داریم تا به دور از مسائل حاشیه‌ای فوتبال خوبی را به نمایش بگذاریم و خود را برای آغاز فصل جدید آماده کنیم.

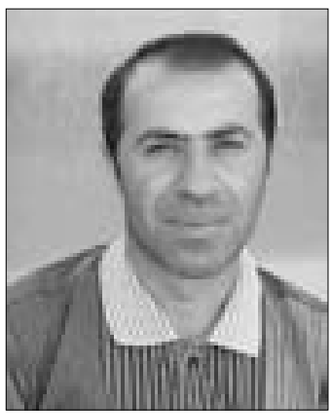

عیادت مدیرکل ورزش و جوانان استان از بازیکن مصدوم فوتبال محلات

همدان‌پیام: مدیرکل ورزش و جوانان استان به همراه رئیس هیأت فوتبال از بازیکن مصدوم فوتبال محلات همدان عیادت و دلجویی کردند.

سید عبدی افتخاری مدیرکل ورزش و جوانان استان به همراه سید محمد عیوقیان رئیس هیأت فوتبال استان با حضور در بیمارستان بعثت همدان از علیرضا کیان‌مهر بازیکن مصدوم فوتبال محلات عیادت کردند. مدیرکل ورزش و جوانان در این دیدار ضمن آرزوی سلامتی و بهبودی سریع برای این بازیکن، آمادگی این اداره کل را برای تأمین هزینه‌های درمانی وی اعلام کرد.

گفتنی است علیرضا کیان‌مهر هفته پیش در جریان یکی از دیدارهای فوتبال محلات همدان از ناحیه سر دچار ضربه‌ی مغزی شد و پس از آن در بخش آی‌سی‌یو بیمارستان بعثت بستری شد و اکنون زیر نظر پزشکان تحت درمان است و طبق گفته پزشکان معالج وضعیت هوشیاری و عمومی وی در حال بهبودی است.

نهاوند قهرمان کشتی نونهالان استان شد

همدان‌پیام: مسابقات کشتی قهرمانی نونهالان استان در ۲ رشته آزاد و فرنگی در سالن ولایت شهرستان کبودراهنگ برگزار شد و تیم کشتی نهاوند در هر ۲ رشته آزاد و فرنگی به مقام قهرمانی دست یافت.

در کشتی فرنگی که ۵۸ کشتی‌گیر شرکت داشتند تیم نهاوند با کسب ۸۲ امتیاز قهرمان شد و تیم‌های تویسرکان و همدان به ترتیب با ۷۹ و ٦۷ امتیاز دوم و سوم شدند. در کشتی آزاد نیز ۱۰٤ کشتی‌گیر شرکت داشتند که در نهایت پس از ۱۲۰ کشتی، تیم نهاوند با ۹۲ امتیاز اول شد و تیم‌های تویسرکان و همدان با ۸۰ امتیاز دوم و سوم شدند.

در این رقابت‌ها کشتی‌گیران نونهال از شهرستان‌های نهاوند، تویسرکان، همدان و کبودراهنگ در رشته فرنگی و شهرستان‌های نهاوند، ملایر، تویسرکان، همدان، بهار، فامنین و کبودراهنگ شرکت داشتند و شهرستان اسدآباد غایب بزرگ مسابقات بود.

در پایان نفرات برتر برای حضور در رقابت‌های قهرمانی کشور انتخاب شدند. مسابقات قهرمانی کشور کشتی آزاد در تهران برگزار می‌شود ولی هنوز محل برگزاری رقابت‌های فرنگی‌کاران اعلام نشده است.

نفرات برتر فرنگی:

۳۲ کیلوگرم: امین ایمانی (نهاوند)
۳٦ کیلوگرم: رضا عباسی (نهاوند)
۳۸ کیلوگرم: علیرضا عبدالملکی (تویسرکان)
٤۲ کیلوگرم: محمدرضا ترک (همدان)
٤۷ کیلوگرم: مهدی موسیوند (همدان)
۵۳ کیلوگرم: فرامرز بیات (همدان)
۵۹ کیلوگرم: محمدامین قپانوری (نهاوند)
٦٦ کیلوگرم: حمیدرضا غفاری (کبودراهنگ)
۷۳ کیلوگرم: حسین فضلعلی (تویسرکان)
۸۵ کیلوگرم: میثاق مالمیر (کبودراهنگ)

نفرات برتر آزاد

۳۲ کیلوگرم: پوریا علیزاده (نهاوند)
۳۵ کیلوگرم: علی قپانوری (نهاوند)
۳۸ کیلوگرم: محمد ساکی (نهاوند)
٤۵ کیلوگرم: علی عبدالملکی (تویسرکان)
٤۷ کیلوگرم: نیکزاد علیزاده (نهاوند)
۵۳ کیلوگرم: یوسف ملکی (تویسرکان)
۵۹ کیلوگرم: شاهین فاطمی (نهاوند)
٦٦ کیلوگرم: علیرضا ابراهیمی (نهاوند)
۷۳ کیلوگرم: سعید عبدالملکی (تویسرکان)
۸۵ کیلوگرم: مازیار مدبر (نهاوند)

خبر

همدان نایب‌قهرمان مسابقات کراس کانتری کشور

همدان‌پیام: تیم همدان نایب‌قهرمان مسابقات دوچرخه سواری قهرمانی جوانان کشور در ماده کراس کانتری شد.

سرپرست هیأت دوچرخه سواری استان با اعلام این خبر گفت: مسابقات دوچرخه سواری قهرمانی کشور جوانان در رشته کوهستان به مدت ۲ روز به میزبانی قائمشهر برگزار شد که براساس اعلام فدراسیون، تیم همدان پس از فارس به مقام نایب قهرمانی این رشته دست یافت.

احمد جهانگیری افزود: این مسابقات با حضور ۳۰ ورزشکار در ۲ رشته کراس کانتری و دانهیل برگزار شد و تیم همدان با کسب مجموع ۱۲۳ امتیاز در جای دوم تیمی ماده کراس کانتری قرار گرفت.

وی اضافه کرد: در این ماده حمیدرضا فقیهی با ٦۷ امتیاز و کسری قیاسی با ۵٦ امتیاز به ترتیب مقام‌های چهارم و ششم را کسب کردند. همچنین در ماده دانهیل کوهستان محمدرضا پذیره از همدان با ۵٦ امتیاز ششم شد و در مجموع تیمی این رشته دوچرخه سواری همدان به مقام پنجم دست یافت.

تیم دوچرخه سواری کوهستان همدان در مجموع مواد کراس کانتری و دانهیل توانست با ۱۷۹ امتیاز عنوان پنجم تیمی کشور را کسب کند.

با قضاوت ضعیف داوران در لیگ برتر اسکیت هاکی کشور

دانشگاه آزاد همدان تهدید به کناره‌گیری کرد

همدان‌پیام: تیم دانشگاه آزاد اسلامی همدان در اعتراض به عملکرد داوران، تهدید به کناره‌گیری از ششمین دوره لیگ برتر اسکیت هاکی کشور کرد.

دور رفت رقابت‌های فصل جدید لیگ برتر اسکیت هاکی آقایان کشور به مدت ۲ روز به میزبانی دانشگاه آزاد اسلامی در سالن مزدقینه همدان برگزار شد و با صدرنشینی انقلاب تهران پایان یافت.

سرپرست تیم اسکیت هاکی دانشگاه آزاد اسلامی همدان با اعلام این مطلب به ایرنا گفت: ناداوری‌ها در آغاز مسابقات لیگ برتر اسکیت هاکی کشور به تیم ما ضربه زد و اگر فدراسیون رسیدگی نکند از دور مسابقات کناره‌گیری می‌کنیم.

علیرضا مخزنی افزود: عملکرد ضعیف برخی داوران مسابقات به حدی بود که صدای اعتراض تماشاگران بلند شد و حتی علیه آنان شعاردادند.

متأسفانه در هفته نخست رقابت‌های لیگ برتر اسکیت هاکی کشور شاهد قضاوت ضعیف برخی داوران مسابقات بودیم.

وی بیان داشت: داوران بازی تیم‌های دانشگاه آزاد همدان مقابل نیروی زمینی ارتش و انقلاب تهران در حدی ضعیف عمل کردند که حتی نماینده فدراسیون نیز از این عملکرد نامناسب اظهار گلایه‌مندی کرد.

مخزنی اظهار داشت: شکایت‌نامه‌ای را تنظیم و به فدراسیون اسکیت ارائه کرده‌ایم که در صورت رسیدگی نشدن از سوی فدراسیون، تیم دانشگاه آزاد همدان از لیگ برتر انصراف خواهد داد.

جدول 1864

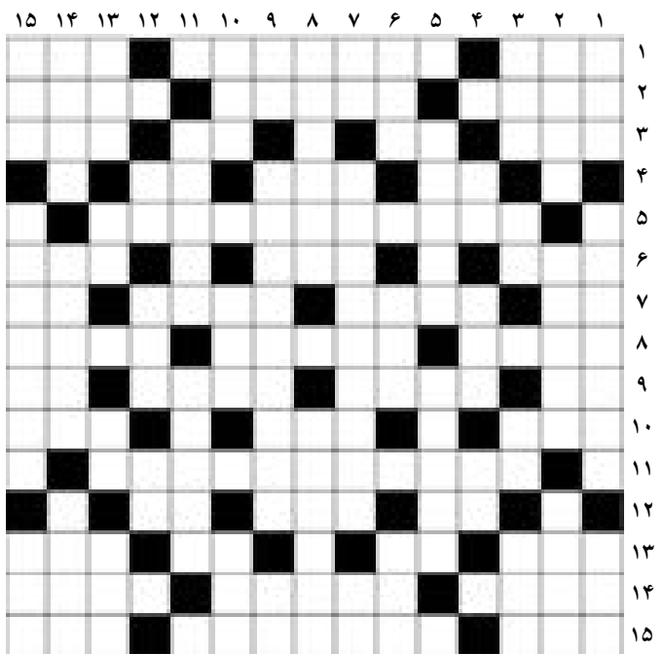

افقی

۱- درنده - از نقاشان نامی ایران - آلونک ۲- خاور - سرگردان و دربدر - ناحیه قدیم گیلان ۳- پیچ و خم - مجازات شرعی - شهر توت - حشره خونخوار ۴- شهر رازی - هستی - پهلوان ۵- از اثرهای معروف فریدون مشیری ۶- ترس وگریز - درخت سدر - سرپیچی کردن ۷- برگ برنده - از غلات - قسمت مرکزی اتم - صدای زنور ۸- الهه ماه سومریان - میانه ها - سالک ۹- آتمسفر زمین - پیش از ورزش - خانه های ریز روی عکس - حرف دهان کجی ۱۰- قبیله - حالت بیهوشی - زبان مردم کشور تایلند ۱۱- از اسماء حسنی به معنای مهربانترین مهربانان ۱۲- آش - محل گذر - رمق آخر ۱۳- سرنوشت - آخرین توان - از شهرهای تهران - اسم ۱۴- از ابزار موسیقی - دعا و مناجات - علاج و درمان ۱۵- شایسته - توقف کردن - سرشوی گیاهی

عمودی

۱- طرف و جهت - عاقبت و آخر کار - پشت گردن ۲- خنده رو - برابر و یکسان - چلغوز ۳- تازی - مرتجع لاستیکی - نت ششم - نخست ۴- افشرده گوجه - لباس اتاق عمل - پروردگار عالم ۵- موجود زنده و جاندار - برتری داشتن ۶- جوانمرد - حیوان اهلی - زود و سریع ۷- نمایش تلویزیونی - ناسی - بله لاتین ۸- چرب زبان و متملق - دیدار کردن ۹- زمین ترکی - فیلمی از سامان مقدم - حرف آخر ۱۰- از مصالح ساختمانی - یک خط از نوشته ای - نمو ۱۱- صندلی دانش آموز - نژاد کشور ارمنستان ۱۲- نفی تازی - حجم هندسی - حرف انتخاب ۱۳- چروک - توان آخر - بدن - مردم ۱۴- ساحل دریا - حصیر - چاقوی آشپزخانه ۱۵- خاک گور - روغن قابل احتراق - سنگ سرخ

حل شماره قبل

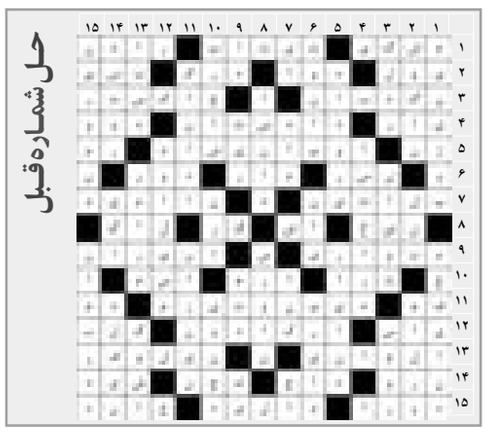

روزنامه همدان پیام
دوشنبه ● ۲۸ مردادماه ۱۳۹۲ ● ۱۱ شوال ۱۴۳۴ ● ۱۹ آگوست ۲۰۱۳
سال نهم ● شماره ۱۸۶۴

روزنامه صبح استان
اجتماعی، سیاسی، فرهنگی، اقتصادی
صاحب امتیاز و مدیر مسئول:
نصرت ا... طاقتی احسن
سردبیر: یدا... طاقتی احسن
نشانی: همدان، ابتدای خیابان مهدیه
روبروی دبیرستان شریعتی، ساختمان پیام
صندوق پستی: ٦٦٦ - ٦٥١٥٥
تلفن: ٨٢٦٤٤٣٣ (ویژه) سردبیر: ٠٩١٨٣١٥١٤٣٧
نمابر: ٨٢٧٩٠١٣ آگهی: ٨٢٦٤٤٣٣
لیتوگرافی و چاپ: پیام رسانه (٨٢٧٤٠٨٢ - ٠٨١١)

پیام تاریخ تمدن و فرهنگ مادستان

اوقات شرعی

اذان ظهر	۱۳:۲۰
غروب خورشید	۱۹:۵۹
اذان مغرب	۲۰:۱۸
نیمه شب شرعی	۰۰:۳۵
اذان صبح فردا	۰۵:۱۱
طلوع خورشید فردا	۰۶:۴۰

آب و هوا

پیش‌بینی وضع هوا:
صاف تا نیمه ابری، گاهی وزش باد

شهرستان	همدان	ملایر	تویسرکان	نهاوند	کبودرآهنگ	زرین	قاملش	قهاوند	اسدآباد	بهار
▲	۳۵	۳۶	۳۵	۳۵	۳۴	۳۳	۳۵	۳۵	۳۴	۳۵
▼	۱۳	۱۵	۱۶	۱۷	۱۵	۱۴	۱۵	۱۴	۱۱	۱۳
☁	۲۵	۲۵	۳۰	۳۰	۲۵	۴۰	۲۵	۲۵	۳۵	۳۰

حکمت
نیکوکاری و خوش اخلاقی، خانه‌ها را آباد و عمرها را طولانی می‌کنند.
امام صادق(ع)

پایگاه اینترنتی..... www.Hamedanpayam.com
سامانه پیامک..... ۱۰۰۰۶۰۶۶

ارتباط با روزنامه..... info@Hamedanpayam.com
Hamedanpeyam@yahoo.com
ارتباط با مدیرمسئول..... modir@Hamedanpayam.com
ارتباط با سردبیر..... sardabir@Hamedanpayam.com
سرویس آگهی..... agahi@hamedanpayam.com
سرویس اشتراک..... eshterak@hamedanpayam.com
چاپخانه پیام رسانه..... litohoma@yahoo.com
chap@hamedanpayam.com

عکس روز

ساعت‌های بی‌مصرف!!! عکس: همدان‌پیام

خبر

۵ مهرماه در همدان

همایش بین‌المللی میر سیدعلی همدانی برگزار می‌شود

همدان‌پیام: مدیرکل میراث فرهنگی، صنایع دستی و گردشگری استان همدان گفت: ۵ مهرماه همایش بین‌المللی میرسیدعلی همدانی با هدف بزرگداشت و آشنایی با این عالم برجسته در همدان برگزار می‌شود.

علیرضا ایزدی در گفتگو با تسنیم، با بیان اینکه سازمان جهانی یونسکو سال ۲۰۱۵ میلادی را سال میر سیدعلی همدانی نام‌گذاری می‌کند، اظهار داشت: میر سیدعلی همدانی چهره‌ای دینی، مذهبی و فرهنگی در کشورهای ایران، تاجیکستان و هند است.

وی با بیان اینکه در این همایش ۲۰ میهمان خارجی از کشورهای هند، پاکستان، تاجیکستان و افغانستان شرکت دارند، گفت: تاکنون بیش از ٤٠ مقاله به دبیرخانه این همایش ارسال شده است.

وی با اشاره به اینکه زیارتگاه میر سیدعلی همدانی در کنار رود جهلم کشمیر قرار دارد، عنوان کرد: همایش میر سیدعلی همدانی سال آینده نیز به میزبانی شهر دوشنبه در تاجیکستان برگزار خواهد شد.

گزارش

خروج خانه تاریخی از فهرست میراث ملی

خانه نراقی‌ها مجتمع تجاری می‌شود

همدان‌پیام: خانه تاریخی نراقی‌های همدان بنا به درخواست ورثه، به دلیل قرار گرفتن در محدوده‌ای تجاری از فهرست میراث ملی خارج شده است.

به گزارش مهر، خانه نراقی‌ها یکی از قدیمی‌ترین حسینیه‌های خانگی و تاریخی ایران را دارد که با بیش از ۱۰۰سال قدمت در خیابان شریعتی همدان که منطقه‌ای تجاری و در نزدیکی میدان اصلی شهر می‌باشد، قرار گرفته است.

این خانه یک بار از سوی اداره‌کل میراث فرهنگی، صنایع دستی و گردشگری استان مرمت شد با این حال ورثه نراقی‌ها که از قدیمی‌ترین تجار همدان بوده‌اند و اکنون در خارج از کشور بسر می‌برند، این خانه را در اختیار فردی قرار داده بودند که او نیز تا دهه ۷۰ شمسی در این خانه زندگی می‌کرد، اما از آنجا که به مرمت و بازسازی اساسی احتیاج داشت، خالی از سکنه شد و ورثه نیز با توجه به گران بودن قیمت زمین در آن محدوده،برای‌فروش‌این‌ملک‌اقدام‌کردند.

اداره‌کل میراث فرهنگی استان نیز قیمت ۲۰۰ میلیون تومانی برای خرید آن در نظر گرفت، اما صاحبان خانه راضی به فروختن آن نشدند؛ بنابراین خانه نراق‌ها که ۷ مهر ۱۳۸۱ با شماره ثبت ٦١٤١ در آثار ملی قرار گرفته بود، اواخر سال ۸۹ با رأی دیوان عدالت اداری از ثبت خارج شد.

اکنون این خانه نه تنها در وضعیت مرمتی نابسامانی بسر می‌برد؛ بلکه احتمال تخریب آن و جایگزین شدن مجتمع تجاری به جای این خانه نیز وجود دارد به این ترتیب میراث نراقی‌ها در همدان از بین خواهد رفت.

گردشگری

۲۰ شهر که بیشترین مسافر را دارند

همدان در رده ١٦ قرار دارد

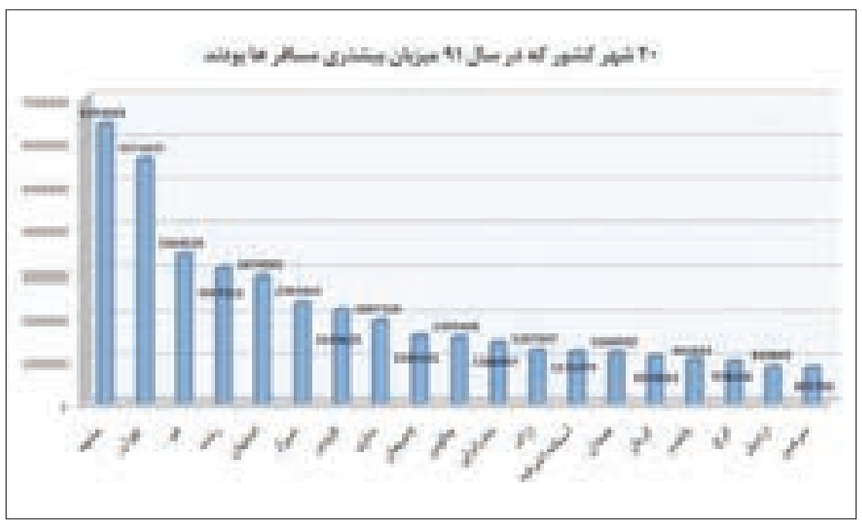

همدان‌پیام: مرکز آمار ایران به تازگی نتایج طرح آمارگیری از گردشگران ایران در سال ۹۱ را منتشر کرده است که بر این اساس در سال گذشته ۵ شهر مشهد، تهران، قم، رشت و اصفهان پذیرای بیشترین مسافران در سال ۱۳۹۱ بوده‌اند.

این مرکز همچنین اسامی ۲۰ شهر کشور که بیشترین مسافران در سال گذشته را در خود جای داده‌اند اعلام کرده است.

بررسی تعداد ۲۰ شهرستان مهم کشور به لحاظ تعداد سفر انجام شده در فصل تابستان ۱۳۹۱، نشان می‌دهد که شهرهای مشهد، تهران، قم، رشت، اصفهان و شیراز دارای بیشترین تعداد سفر بوده‌اند.

اما توجه به این نکته ضروری است که الگوی گردشگری از لحاظ نوع سفر، در این شهرها با هم متفاوت است. عمده سفرها در شهرهای مشهد، تهران، اصفهان و شیراز از نوع سفرهای با اقامت شبانه و عمده سفرها در شهرهای قم و رشت از نوع سفرهای بدون اقامت شبانه بوده است.

همچنین از میان این ۲۰ شهر ۱۰ شهر در بخش‌های شمالی کشور قرار دارند. شهرهای رشت، قزوین، ساری، لاهیجان، چالوس، بندرانزلی، آستانه اشرفیه، بابلسر، اردبیل و سرعین در لیست ۲۰ شهر پر بازدید کشور قرار دارند.

گفتنی است؛ در این آمار، همدان در رده ١٦ جای دارد.

خبر

علی جنتی وزارت فرهنگ و ارشاد اسلامی را تحویل گرفت

قوانین دست‌وپاگیر را حذف می‌کنیم

همدان‌پیام: کارها با توجه به سیاست‌ها و اولویت‌های دولت "تدبیر و امید" مشخص شده است. طبیعتاً این سیاست‌ها با دولت گذشته متفاوت خواهد بود و به تدریج آن را در مسائل هنری و سینمایی و سایر فعالیت‌ها بیان می‌کنیم.

وزیر فرهنگ و ارشاد اسلامی پس از دریافت رأی اعتماد مجلس شورای اسلامی دیروز در ساختمان وزارت فرهنگ و ارشاد اسلامی حاضر شد.

به گزارش فارس، علی جنتی در جمع خبرنگاران، نخستین برنامه خود را شناخت این مجموعه خواند و گفت: شناخت مسائل، مشکلات و چالش‌هایی که این وزارتخانه دارد در وهله اول قرار می‌گیرد پس از آن هم برای حل این مسائل تدابیری را اندیشیده و مسائل را حل خواهیم کرد.

سید محمد حسینی وزیر سابق فرهنگ و ارشاد اسلامی که به استقبال وزیر جدید آمده بود، در سخنانی کوتاه گفت: مسئولیت در وزارت ارشاد یک مسئولیت خطیر و سنگین بود و خداوند را شاکریم که این توفیق را یافتیم که خدماتی را ارائه دهیم و در حال حاضر بار این مسئولیت از دوش من برداشته شد.

وی افزود: احساس راحتی و سبکبالی می‌کنم و امیدوارم علی جنتی بتواند بیش از گذشته فعالیت‌ها را پیش ببرد، دوستان ما همکاری‌های لازم را انجام خواهند داد به طور قطع کار اصلی من دانشگاه است و به راه اصلی خودم ادامه خواهم داد؛ البته این به آن معنا نیست که از کارهای فرهنگی و هنری کناره‌گیری خواهم کرد. وزیر فرهنگ و ارشاد اسلامی دولت یازدهم در ادامه گفت: حسینی از شخصیت‌های فرهیخته کشور است، من از دو دهه گذشته با وی همکاری داشتم و همچنان از نظرات و دیدگاه‌های وی استفاده خواهم کرد.

جنتی در ادامه درباره معاونان خود گفت: هنوز تصمیم‌گیری نهایی را برای معاونان انجام ندادم و در روزهای آتی آنها را معرفی خواهم کرد. وی در پاسخ به سؤالی درباره ممیزی کتاب تصریح کرد: مشکلات و روند را بررسی کرده و درباره ممیزی‌ها هم فکری خواهم کرد؛ البته ممیزی افراد نخواهیم داشت. جنتی افزود: اولویت‌ها را باید یک به یک بیان کنیم. طبیعتاً سیاست‌ها با دولت گذشته متفاوت خواهد بود. وی در پایان خاطرنشان کرد: سعی ما این است برخی مقررات دست و پاگیر را به حداقل برسانیم؛ افراد قابل ممیزی نیستند.

فناوری

ایرانی‌ها ۴۰ میلیون ساعت در روز بازی رایانه‌ای می‌کنند

همدان‌پیام: مدیرعامل بنیاد ملی بازی‌های رایانه‌ای گفت: براساس آمارهای موجود، روزانه ۲۰ میلیون نفر در ایران حداقل ۲ ساعت صرف بازی می‌کنند که به این ترتیب آمار بازی آنها به ٤٠ میلیون ساعت در روز می‌رسد.

به گزارش ایرنا، بهروز مینایی اظهار داشت: این بنیاد به دنبال دغدغه‌های مقام معظم رهبری مبنی بر اینکه بازی‌های زیادی بازار ایران را فراگرفته و نخبگان ما باید برای ساخت بازی‌های رایانه‌ای مناسب بسیج شوند و همچنین در راستای تأمین بازی‌هایی که هم نیاز سرگرمی جوانان را تأمین کنند و هم پیام‌های ارزشی ما را در ضمن محتوای آن داشته باشند، تشکیل شد.

وی افزود: برخلاف غربی‌ها که بازی را یک صنعت اقتصادی می‌دانند ما معتقدیم بازی‌های رایانه‌ای هم، یک رسانه فرهنگی است، هر چند غربی‌ها به دروغ آن را یک فعالیت اقتصادی اعلام می‌کنند.

مینایی تصریح کرد که اکثریت شبکه‌های توزیع‌کننده بازی‌های رایانه‌ای در جهان را مافیای صهیونیستی اداره می‌کنند و از همین رو بازی‌هایی که از آن حمایت می‌کنند معمولاً به لحاظ سیاسی و فرهنگی ضد اسلامی هستند که متأسفانه تا چند سال پیش این بازی‌ها به راحتی در دسترس عموم قرار داشتند.

عضو هیأت علمی دانشگاه علم و صنعت ایران یادآور شد: طبق اساسنامه بنیاد ملی بازی‌های رایانه‌ای که در سال ۱۳۸۵ به تصویب شورای عالی انقلاب فرهنگی رسید و در آن سه وظیفه اصلی بر دوش بنیاد نهاده شد-که براساس آن نظارت بر محتوای بازی‌های رایانه‌ای که در ایران منتشر می‌شود، حمایت از محصولات و بازی‌هایی که در ایران ساخته شده و با فرهنگ ملی و ارزشی ما تناسب دارد و در نهایت وارد کردن تکنولوژی ساخت بازی به کمک نخبگان داخلی مورد توجه قرار دارد - ایران به جای بازی‌باز بودن، باید بازی‌ساز بشود.

مینایی از اینکه در ایران بازی‌های فکری و آموزشی طرفدار چندانی ندارد، انتقاد کرد و گفت: طبق آماری که در سال ۱۳۸۹ گرفته‌ایم، بازی‌های محبوب در ایران به ترتیب شامل FIFA، درگیری و تیراندازی‌های اول شخص و سوم شخص و بازی‌های مسابقه‌ای است.

نمایش

اجرای نمایش "پادشاه خوابش میاد"

همدان‌پیام: نمایش "پادشاه خوابش میاد" به نویسندگی و کارگردانی محمد مهدی کلهری در مجتمع فرهنگی سینمایی شهید آوینی بر روی صحنه رفته است.

به گزارش روابط عمومی اداره‌کل فرهنگ و ارشاد اسلامی استان همدان، این نمایش اثری از گروه "فریاد" است و نمایشنامه آن به صورت کارگاهی نوشته شده است.

کلهری در خصوص این نمایش گفت: مصطفی زارعی، فرشید روشنی و پیمان جهانگیری اعضای کارگاه نویسندگی هستند و محمدعلی ترکمان تهیه‌کنندگی این نمایش را بر عهده دارد.

وی افزود: داستان این نمایش از جایی آغاز می‌شود که مردی در قصر روی دوچرخه رکاب می‌زند تا ساکنان قصر بتوانند به وسیله دستگاهی که روی آن وصل است بخوابند که ناگهان مرد دوچرخه‌سوار از فرط خستگی روی دوچرخه از حال می‌رود.

کلهری خاطرنشان کرد: علاقه‌مندان می‌توانند برای تماشای این نمایش تا ۱۰ شهریورماه همه روزه ساعت ۱۸و ۳۰ دقیقه به مجتمع شهید آوینی واقع در بلوار بعثت مراجعه کنند.

خبر

معاونت عتبات عالیات در سازمان حج تشکیل می‌شود

همدان‌پیام: مدیرکل پشتیبانی و منابع انسانی سازمان حج و زیارت از تشکیل معاونت جدید عتبات عالیات در این سازمان خبر داد.

به گزارش مهر، علی‌محمد عسگری در خصوص اقدامات انجام شده در اداره‌کل پشتیبانی و منابع انسانی سازمان حج و زیارت گفت: یکی از مشکلات سازمان حج و زیارت نمودار قدیمی این سازمان بود که جوابگوی نیازهای فعلی نبود.

وی ادامه داد: در همین راستا یکی از اقدامات صورت گرفته تغییر نمودار سازمانی از ۲ معاونت به ۳ معاونت بود که معاونت عتبات عالیات در سازمان حج و زیارت به دلیل ضرورت رسیدگی بیشتر به امور زائران عتبات عالیات تشکیل شد.

کتاب

کتاب "زن، غذا و خدا" تجدید چاپ شد

همدان‌پیام: کتاب "زن، غذا و خدا" نوشته جِنین راس با ترجمه آراز ایلخچویی به چاپ دوم رسید.

جنین راس نویسنده کتاب "زن، غذا و خدا" در پیشگفتار آن نوشته است: این کتاب تقریباً تمام دانسته‌های من است در مورد استفاده از غذا به عنوان راهی برای پایان دادن به عذاب و رسیدن به آزادی، رفع ابهام و رمزگشایی وزن‌کم کردن.

به گزارش مهر، کتاب "زن، غذا و خدا" ترکیبی از روان‌شناسی، فلسفه، داستان و عرفان شرقی و حاصل تجربه ۳۰ ساله نویسنده در زمینه برگزاری دوره‌های بازپروری و کارگاه‌های عملی ترک عادت‌های نادرست غذایی و پُرخوری است.

"زن، غذا و خدا" که یک سال پس از چاپ نسخه اصلی، در ۲۳۲ صفحه و با قیمت ۹ هزار تومان از سوی نشر آموت منتشر شد، حالا به چاپ دوم رسیده است در ۱۱۰۰ نسخه و با همان بها.

سینما و تئاتر

سینما
قدس:
سالن شماره یک: **هیس! دخترها فریاد نمی‌زنند**
سالن شماره دو: **جابه‌جا**
کانون پرورش فکری: **چه خوبه که برگشتی**
بهمن ملایر: **دهلیز**
تویسرکان: ----------