پیام تاریخ، تمدن و فرهنگ مادستان
|ISNN: 2322-4665|

روزنامه همدان پیام

www.HamedanPayam.com

شنبه ● ۱ مهرماه ۱۳۹۶ ● ۲ محرم ۱۴۳۸ ● ۲۳ سپتامبر ۲۰۱۷
سال سیزدهم ● شماره ۳۰۱۹ ● ۸ صفحه روزنامه + نیازمندی‌ها ● ۱۰۰۰ تومان

کانال خبری همدان پیام در تلگرام | t.me/hamedanpayam
کانال نیازمندی‌های روزنامه در تلگرام telegram.me/bazarehamedan

ایران

سخنان رئیس‌جمهور آمریکا ناشی از سبک‌مغزی‌است

۴ ص

اقتصاد

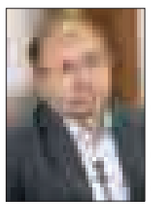

ارتباط دانشگاه و صنعت آینده‌نگری نشده است

۶ ص

اقتصاد

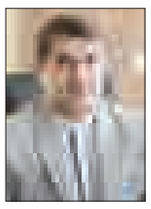

افتتاح ۴ پروژه بزرگ شهرداری درهمدان

۶ ص

ورزشی

دست فدراسیون‌ها در جیب خالی هیات‌های ورزشی

۷ ص

سرباز نهاوندی، ناجی ۵ هم وطن شد

۲ ص

بازاریابی از همدان به جیب تهران

▪ استاندار می‌گوید بانک‌های خصوصی پول همدان را روانه تهران می‌کنند

۲ ص

در شورای حفاظت از منابع آب رزن مطرح شد

رزن رتبه نخست حفظ منابع آب در کشور

▪ سرپرست شرکت آب منطقه ای همدان : دشت رزن پایلوت طرح تعالی بخشی آب های زیر زمینی

به گفته فتحعلی حسینی فرماندار رزن شهرستان رزن رتبه نخست کشور و استان همدان را در حفظ منابع آبی داراست.فرماندار رزن در جلسه شورای حفاظت از منابع آب این شهرستان با بیان اینکه این شهرستان نه تنها در سطح استان بلکه در سطح کشور نیز پیشتاز حفظ منابع آب است، گفت: مدیریت صحیح منابع آب است که باعث حفظ منابع آبی خواهد شد.فتحعلی حسینی با بیان اینکه حفظ منابع آبی مهمترین اولویت دولت تدبیر و امید در شهرستان رزن است...

۳ ص

همزمان با آغاز ماه عزا

بیرق‌های حسینی در همدان برپا شد

۸ ص

گفتگو با مردم درباره پیاده راه اکباتان و میدان

مرکز شهر رونق می‌گیرد

۵ ص

یادداشت روز

دست نگه دارید

پرونده انتخاب شهردار همدان در شورای شهر این روزها به ۸ گزینه دیگر رسیده است. گزینه هایی که به گفته اعضای شورای شهر شکل یافته از بومی ها و غیر بومی هاست.دستیابی به گزینه های جدید برای شهرداری همدان در حالی است که شورای شهر پیش از این پس از بررسی و وقت گذاشتن برای نزدیک به ٤٠ گزینه به ٤ گزینه نهایی برای شهرداری رسیده بود که سرانجام این شیوه گزینش ایراد دار بی خیال شدن از این گزینه ها بود. شورای شهر اکنون پس از اتمام مهلت ۱۰ روزه ای که به خود داده بود به ۸ گزینه دیگر رسیده است.

۲ ص

یادداشت

قصه پر غصه علیمنصورِ استقلال!

بالاخره قصه سَرمربیگری علیرضا منصوریان در استقلال به پایان رسید. مردی که با استقبال هواداران استقلال سرمربی این تیم شد و با نظر همان هواداران حکم اخراجش را گرفت.شاید برای خیلی‌ها باور کردنی نباشد که چگونه آن میزان علاقه از سوی هواداران استقلال برای سرمربی شدن منصوریان و آن استقبال رویایی از او در نهایت ختم به شعارهای بازی آخر بر علیه او شود. شعارهایی که نشان می‌داد دیگر حرمتی بین منصوریان و هواداران استقلال باقی نمانده.

۷ ص

تبریک و تهنیت

جناب آقای مهندس جعفر کاویانی دلشاد

انتصاب شایسته حضرتعالی را به سمت سرپرست محترم جهاد کشاورزی شهرستان فامنین صمیمانه تبریک و تهنیت عرض نموده و از زحمات و خدمات دلسوزانه آقای مهندس علی آقا موحدی تقدیر و تشکر را داریم.
امید است در سایه‌سار الطاف الهی همواره در راه خدمت موفق و موید باشید.

کارکنان جهاد کشاورزی شهرستان فامنین

دعوت به همکاری

یک شرکت معتبر مخابراتی از تعدادی متقاضی آقا آشنا به کار فروش و با مدرک تحصیلی کارشناسی، جهت همکاری در شهرهای همدان، قزوین، سنندج و اراک (با بیمه و حقوق قانون کار) دعوت به عمل می آورد.
در صورت تمایل به همکاری، رزومه خود را به نشانی پست الکترونیکی jobjouyan@gmail.com ارسال کنید.

پیام تاریخ، تمدن و فرهنگ مادستان
The Message Of Madestan's History & Civilization & Culture
روزنامه همدان پیام ۲
شنبه ● ۱ مهرماه ۱۳۹۶ ● شماره ۳۰۱۹
خبر
khabar@hamedanpayam.com

خبر

۲ هزار صندلی پیام نور خالی است

رئیس دانشگاه پیام نور همدان با اعلام ظرفیت پذیرش ٦ هزار نفری دانشگاه پیام نور اســتان در ســال جاری، گفت: آمار قبولی‌های امسال دانشگاه ٤ هزار نفراست که با این وجود دانشگاه ۲ هزار صندلی خالی خواهد داشت.
صفــی‌ا... صفایی در گفت‌وگو با فارس با اشــاره به ظرفیــت پذیرش ٦ هزار دانشــجو در دانشگاه پیام‌نور استان همدان، اظهار کرد: آمار قبولی‌های دانشگاه پیام‌نور در سال جاری ٤ هزار نفر است.
وی ادامه داد: وضعیت قبولی‌های امسال دانشگاه پیام‌نور نسبت به سال گذشته مطلوب‌تر است.
صفایی با بیان اینکه ۱۲ هزار و ۵۰۰ نفر در دانشــگاه پیام‌نور استان مشغول به تحصیل هســتند، تصریح کرد: این تعداد دانشــجو در ١٤ واحد مرکزی استان مشغول به تحصیل هستند.

خبر

تکمیل کنارگذر اسدآباد تا ۶ ماه دیگر

نماینده مردم شهرستان اسدآباد در مجلس شورای اسلامی گفت: باتوجه به سوانحی که در گردنه اسدآباد رخ می دهد تکمیل و راه اندازی کنارگذر اسدآباد تا پایان سالجاری انجام می شود.
به گزارش ایســنا اکبر رنجبرزاده در شــورای اداری شهرســتان اسدآباد از آغــاز طرح مطالعاتی برای احداث ســدهای کوچــک در منطقه هلور و آجین خبــر داد و افزود: در بازدید هوایی وزیر نیرو در اواخر ســال گذشــته از دشت اسدآباد این ســدها با هدف تقویت چاه های آب این منطقه مورد تصویب قرارگرفت.
وی خاطرنشــان کرد: عملیات اجرایی احداث این پروژه های ســد در صورت تخصیص اعتبار امســال و یا ســال آینــده آغاز خواهد شد.

خبر

سرباز نهاوندی، ناجی ۵ هم وطن شد

اعضای حیات بخش ســرباز ناجا که در اثــر یک حادثه دچار مرگ مغزی شده بود با ایثار خانواده وی به پنج نفر اهدا و زندگی دوباره ای به آنان بخشید.
به گزارش پایگاه خبری پلیس، ســرباز متوفی رضا قیاســوند که در یگان ویژه فرماندهی انتظامی اســتان همدان مشغول به خدمت بوده است حدود یک ماه قبــل در اثر یک حادثه دچار ضربه مغزی و در نتیجه به کما می رود که پس از انتقال به یکی از بیمارستان های تهران ، تلاش پزشکان برای احیاء زندگی وی نتیجه بخش نبوده و براســاس نظر تخصصی پزشکان معالج اعلام می شود که این جوان دچار مرگ مغزی و زندگی نباتی شده است.
پس از بروز این شــرایط خانواده سرباز متوفی که از مرگ مغزی فرزند خود به شــدت متالم بودند در یک اقدام شایسته وخداپسندانه با اهدای اعضای فرزند خود به بیماران نیازمند دریافت عضو موافقت کردند.

بازاریابی از همدان به جیب تهران

▪ استاندار می‌گوید بانک‌های خصوصی پول همدان را روانه تهران می‌کنند

جلســه کمیســیون تنظیم بازار استان همدان محلی برای بیان برخی واگویه ها و تاکیدات استاندار به شرایط و اوضاع استان بدل شد.
استاندار همدان در این کمیسیون از ذخیره نشــدن مرغ برای ایام محــرم انتقاد کرد و با بیــان اینکه ذخیره نکــردن این کالا کار اشــتباهی اســت، بیان کرد: هرچه زودتر نسبت به ذخیره مرغ اقدام شود.
محمدناصر نیکبخت با اشــاره به افزایش قیمت اقلام اساســی از چهار درصد تا ۱۰ درصد، ادامه داد: در صورتی که شوک‌های گرانــی قیمت پیش نمی‌آمــد آمار افزایش قیمت کمتر می‌بود.
بــه گفتــه وی طبق آخرین بررســی های صورت گرفتــه قیمت کالاهای اساســی و محصولات این اســتان در ســال جاری نســبت به زمان مشابه سال گذشته کمتر از ۱۰ درصد افزایش داشته است.
نیکبخــت تاکیدکرد: با توجــه به در پیش بودن ایام محرم و افزایش استفاده از برخی اقلام از جمله برنج و گوشت برای نــذورات باید زمینــه تامین مایحتــاج مردم بــه خوبی پیش بینی شود.
وی اضافه کرد: همچنین با آغاز سال تحصیلی و ورود دانش آموزان و دانشجویان به مــدارس باید کالاهای مورد نیاز مردم در این حوزه نیز پیش بینی شود.
اســتاندار همدان نمایشــگاه بیــن المللی همدان را فرصتی برای توســعه صادرات غیرنفتی دانســت و از مسئولان بخش های مختلف خواست تا برای افزایش صادرات و فاصله گرفتن از تکیه به درآمدهای نفت تلاش کنند.
نیکبخــت تاکید کــرد: فاصلــه گرفتن از درآمدهــای نفتی را نبایــد تکیه بر مالیات تفســیر کرد بلکه در حــوزه مالیات نیز به جای افزایش باید به فکر شناســایی منابع و مودیان جدید بود.
وی گفت: هدفگذاری استان صادرات یک میلیارد دلاری کالا از همدان در سال جاری اســت که برای تحقق این هدف باید همه حوزه ها همکاری کنند.
وی توضیح داد: بخش گردشگری با افزایش صادرات صنایع دستی، حوزه کشاورزی با صادرات محصولات کشاورزی و صنعت و معدن با متوقف نشدن در وضعیت فعلی باید صادرات خــود را به یک میلیارد دلار پیش بینی شده برسانند.
اســتاندار همــدان همچنین بــا انتقاد از عملکــرد بانکهــای خصوصی در اســتان گفــت: بانک‌های خصوصی ســپرده مردم را جمع کرده در اســتان هم سرمایه‌گذاری نمی‌کننــد بلکه پول مــردم را به اقیانوس تهران می‌برند.
اســتاندار همدان بیان کرد: بخشی از بدهی های ناشــی از خرید گندم از کشــاورزان پرداخت شــده و ٤٥ درصد باقی مانده آن نیز باید به موقع پرداخت شود.
نیکبخت اضافــه کرد: درآمد کشــاورزان از محصولات بیــش از ٦٠ هزار میلیارد ریال اســت که باید ســازمان جهاد کشاورزی با ایجاد صندوقی حداقل یک درصــد از این پول را به این ســمت هدایت کند تا از منابع این صندوق بــرای ایجاد اشــتغال و رفع مشکل کشاورزان استفاده شود.

قیمت کالاها افزایش داشته است

کاهش نرخ ســود بانکی به ضرر بانک های دولتی شد

دبیر کمیســیون هماهنگی بانک های استان همــدان نیز با بیان اینکه بــا توجه به نبود نظــارت کاهش نــرخ ســود بانکی به ضــرر بانک هــای دولتی تمام شد اظهارکرد: طبق آخرین بررســی صــورت گرفته پس از ابــلاغ کاهش نرخ سود بانکی از سوی بانک مرکــزی ۱۰هــزار میلیارد ریال سپرده بانک ملی همدان کاهش یافته است.محمدطوماسی اضافه کرد: علت کاهش شدید منابع بانک های دولتی شــکل گیری فضــای رقابتی ناسالم و پرداخت ســود ۲۰ تا ٢٤ درصد توسط بانک های خصوصی است.
وی بیان کرد: بیشتر شهروندان سپرده های خــود را از بانک هــای دولتی خارج و در بانک های خصوصی ســپرده گذاری کرده اند.
مدیر امور شــعب بانکی ملی استان همدان با بیان اینکه پایین آمدن ســودهای بانکی گامی در راســتای کاهش نرخ تمام شــده پول و عملی شدن بانکداری اسلامی است تاکید کرد: البته عملی شــدن اهداف پیش بینی شــده نیازمند نظارت جدی و مستمر بر روند فعالیت بانک های خصوصی است که این خلاء مشــکلاتی را به وجود آورده است.
وی تصریح کــرد: با توجه به پایبند نبودن بانــک های خصوصــی بــه مصوبات و بخشنامه های بانک مرکزی و کاهش شدید منابع بانک ها، مدیــران بانک های دولتی نگران عملی کردن تعهدات خود هستند.

مایحتاج مردم در محرم تامین می شود

افزایــش ۱۳ درصــدی قیمت گوشت در همدان

رئیس اداره نظارت و بازرســی ســازمان صنعــت، معدن و تجارت اســتان همدان هم با بیان اینکه امســال قیمت گوشت در همــدان ۱۳ درصد افزایــش یافت، گفت: واردات گوشــت از کشــورهای دیگر از افزایش قیمت گوشت جلوگیری کرد.
علیرضا شجاعی با اشاره به اینکه واردات گوشــت مســتقیماً از فــرودگاه همدان می‌توانــد برای اســتان مفید واقع شــود، اظهار داشــت: واردات گوشت سبب کاهش قیمــت در بازار همدان شده است که در این شکل واردات شــاید بتوانیــم گوشــت منطقــه غرب کشــور را نیز وارد کنیم.
وی با بیــان اینکه در نیمه نخســت امســال وضعیت مطلوب بوده اســت، عنوان کرد: امســال دولت میزان تــورم را کمتر از ۱۰ درصد اعلام کرده است.
شــجاعی بــا تأکید بــر اینکه فقط قیمــت فلزات به دلیل نوســانات موجــود در بازار جهانــی، ۵۷ درصد در کشــور افزایش داشته اســت، تصریــح کــرد: میانگین افزایــش قیمت در دیگــر کالاهــای ۱۰/۸٦ درصد بوده است.
رئیس اداره نظارت و بازرســی ســازمان صنعت، معدن و تجارت اســتان همدان با اشــاره به اینکه حوزه مسکن فعال‌تر شده اســت، بیان کرد: بخش مســکن ۸ درصد رونق داشــته است.شــجاعی با بیان اینکه واردات ضایعات افت کرده اســت، عنوان کرد: واردات شمش آهن کمتر شده است که این موضوع رونق تولید آهن در کشور را نشان می‌دهد.
وی با اشــاره به اینکه قیمــت برنج ۲/۷ درصد افزایش داشــته است، تصریح کرد: قیمت گوشــت ۱۳ درصد افزایش داشت که با واردات جلوی افزایش قیمت گوشت گرفته شــد.رئیس اداره نظارت و بازرسی ســازمان صنعت، معدن و تجارت اســتان همــدان با بیــان اینکه قیمــت لبنیات در همدان ۵،۸ درصــد و قیمت روغن ثابت بوده اســت، گفت: قیمت میــوه و تره‌بار ۱٦ درصــد و حبوبات ۱۵ درصد در بازار همدان افزایش داشته است.
شــجاعی با تأکید بر اینکه قیمت حبوبات، چــای و رب در بازار همــدان به ترتیب ۱۵، ۲،۵ و ٤ درصد افزایش داشــته است، تصریح کرد: قیمــت لوازم‌التحریر نیز در همدان با افزایــش ۳،۲ درصد مواجه بوده است.

توزیع ۲۰۰ تن برنــج در بازار محرم

مدیرعامــل شــرکت غلــه و خدمــات بازرگانــی منطقه ۱۳ هــم از توزیع ۲۱۸ تــن برنج برای تنظیم بــازار ماه محرم و صفر در همدان خبر داد و گفت: امســال تولیــد گندم در اســتان همــدان ۲۹ درصد کاهــش یافت. علیرضا رنجبرضرابی با اشــاره به اینکــه شــرکت غله از ابتدای امســال به بخش خصوصی واگذار شــده اســت، اظهــار داشــت: قراردادی بین شرکت غله و شــرکت بازرگانی دولتی منعقد شــده اســت. رنجبرضرابی با بیان اینکه ارزش گندم خریداری شــده در اســتان همدان ٤۹۵ میلیارد تومان اســت، اظهار داشــت: ۲٦۸ میلیارد تومــان معادل ٥٤ درصد از مطالبات گنــدم کاران همدانی پرداخت شده است.

از افزایش مالیات دست بردارید

تغییر فــرمانده انتظامــی ملایــر

▪ رئیس پلیس استان: ناآگاهی مردم دلیل بسیاری از جرائم است

فرمانده انتظامی اســتان همدان با بیان اینکه همواره تحقق شــعار "پلیس جامعه محــور" جــزء اولویت هــای کاری ناجا بوده و هست، گفت: امنیت پایدار در گرو مشارکت مردمی حاصل می شود.
به گزارش ایســنا، بخشعلی کامرانی صالح در آئیــن تکریم و معارفــه فرمانده جدید انتظامی شهرستان ملایر، افزود: باید سهم و نحوه همکاری و مشارکت مردم در زمینه تأمین امنیت جامعه، اطلاع رســانی، آگاه سازی و آموزش داده شود.
وی بــا تأکید بــر اینکه مــردم در حوزه پیشــگیری از جرائــم می توانند بســیار مثمرثمر باشند، ادامه داد: بسیاری از جرائم و بزه های اجتماعی به علت نا آگاهی مردم رخ می دهد.
کامرانی صالح با اشــاره به اینکه پلیس با تمــام ظرفیت خود در حوزه های مختلف به دنبال ایجاد امنیت مطلوب است، اظهار کرد: ایجاد اصلاحات کارشناسی در زیربنا و مهندســی شــهری، توجیه و اغناسازی مردم، استفاده از فناوری روز IT و دوربین های مداربســته می تواند نقش موثری در کاهش جرائم داشته باشد.
فرمانده انتظامی اســتان همــدان به روند روبه رشد فعالیت شــبکه های اجتماعی و گســتردگی فضای مجازی اشاره کرد و گفت: پلیس فتا در ســطح اســتان همدان هوشــیارانه پای کار اســت و تاکنون ۸۵ درصد جرائم فضای مجاز را شناســایی و کشف کرده است.
وی تصریح کرد: در این زمینه اگر مردم به محض احساس آسیب و تهدید به پلیس فتا مراجعه کنند، به طور قطع از بروز حوادث ناگوار پیشگیری خواهد شد.
فرمانــده انتظامی اســتان همــدان برلزوم آموزش همگانی در این راستا تأکید کرد و گفت: پلیس همواره در زمینه ایجاد امنیت و آسایش مردم پای کار بوده و هست و از هیچ تلاشی فروگذار نخواهد کرد.
وی در ادامــه بــا تقدیــر از زحمات و خدمات ترک نیا در دوران تصدی اش به عنوان فرمانده انتظامی شهرســتان ملایر، طی حکمی از ســوی فرمانــده نیرومی انتظامــی ناجا، داوود علی بخشــی را به عنوان مدت ۳ ســال به عنــوان فرمانده جدید انتظامی شهرســتان ملایر معرفی و منصوب کرد.

فعالیت ١٦ کلانتری درسطح ملایر

فرمانده سابق انتظامی ملایر نیز با اشاره به فعالیت ١٦ کلانتــری در ملایر، گفت: در تمامی کلانتری ها و پاسگاه های انتظامی، احتــرام به حقــوق شــهروندی را محقق ساختیم.
شــعبان ترک نیا با بیان اینکه ۳ سال و ۸ مــاه از دوران خدمت خود به نظام مقدس جمهوری اســلامی ایران را در شهرستان ملایر گذراند، افزود: در۳ ســال اخیر هیچ مورد امنیتی بحرانــی در ملایر رخ نداد و همواره ثبات و آرامش درسطح شهرستان برقرار بود.
وی خاطرنشان کرد: در سال ۹۲ در زمانی تحویل گرفتن این پست میزان سرقت ٦۰۰ مورد بود اما در ســال ۹۳ این رقم به ۳۰۰ مورد کاهش یافــت و روند کاهش جرائم در تمامی حوزه ها درسطح شهرستان طی ۳ سال اخیر کاملاً مشهود است.
ترک نیا پیروی محض ولایت بودن و انجام وظایف را جزء اولویــت های کاری اش دانســت و افزود: همواره برای خدمت به نظام و مردم آماده هستم.
بخشــی فرمانده جدید انتظامی شهرستان ملایر از زحمات ۳ سال و ۸ ماهه ترک نیا تقدیر کرد و اظهارامیدواری کرد: در پست جدیــد و در زمینه خدمت به مردم و نظام سربلند باشد.

یادداشت روز

دست نگه دارید

پرونده انتخاب شــهردار همدان در شورای شهر این روزها به ۸ گزینه دیگر رسیده است. گزینه هایی که به گفته اعضای شورای شهر شکل یافته از بومی ها و غیر بومی هاست.
دستیابی به گزینه های جدید برای شهرداری همدان در حالی است که شورای شهر پیش از این پس از بررسی و وقت گذاشتن برای نزدیک به ٤۰ گزینه به ٤ گزینه نهایی برای شهرداری رسیده بود که سرانجام این شیوه گزینش ایراد دار بی خیال شدن از این گزینه ها بود.
شورای شــهر اکنون پس از اتمام مهلت ۱۰ روزه ای که به خود داده بود به ۸ گزینه دیگر رسیده است. گزینه هایی که اگرچه اسامی از آنها منتشــر نشده اما به نظر می رســد تفاوت چندانی با گزینه های قبلی نداشــته و برخی هم که سرو گردنی بالاتر از دیگران هستند تا کنون راضی به پذیرفتن پست شهرداری نشده اند.
پیش از این ناظران و کارشناســان مسائل شهر نسبت به شیوه گزینش شهردار و گزینه های روی میز شورا نقدهای کارشناسی را وارد کرده بودند که برخی از این دلایل موجب کنار گذاشتن گزینه های قبلی از لیست شهرداران شد.
در این شــرایط رو آمــدن نام ۸ گزینه دیگر برای شــهرداری که در فرصــت کوتاهی یافت شــده اند نیز نمی تواند دور از آســیب ها و عوارض گذشته باشد.
به عبارت نقد اصلی بر پایه تفکری است که شورای شهری ها را این روزها به جدیت و شــتاب به دنبال یافتن شهردار متناسب با همدان گسیل کرده است. برای افکار عمومی این مساله مورد سوال است که تغییر شهردار به چه قیمتی برای شهر باید انجام شود؟
انتخاب شــهردار جدید و سپردن ســکان مدیریت شهری به شخص جدید در برگیرنده موجی از تحولات و تغییر در کارکردهای شهرداری خواهد بود که لزوما نمی تواند به نفع آینده همدان و استان تمام شود.
عامل اصلی که شهروندان به عنوان موکلان اصلی شورای شهر به آن قائل اند توسعه شهر و تدوین برنامه های ریشه دار در مدیریت شهری است که نباید جای آنرا تغییر به هر نحو ممکن شهردار بگیرد.
از ســوی دیگر با توجه به شرایط موجود و رضایت افکار عمومی از تیم فعلی شهرداری شورای شهری ها نباید این تصور را داشته باشند که گزینش شــهردار جدید روند امور متحول کرده و به اصطلاح شق القمر صورت بگیرد.
چه اینکه در شتاب کنونی شورای شــهر برای گزینش شهردار بازار گرمی برای نفرات غیربومی و دورمانده از مسئولیت در شهرهای خود راه انداخته شده که به همدان به عنوان فرصت پرتاپ نگاه می شود.
این مســاله در مورد برخی گزینه های بومی نیز مصداق داشــته و از این لحاظ شورای شهر باید بیشتر از قبل مراقب تصمیمات و انتخاب خود باشد.
مساله دیگر گزینه و نشان شدن برخی گزینه های بومی برای شهرداری و از سکه انداختن آن ها به فاصله ای کوتاه است. این گزینه ها که در لیست اولیه شورای شهر پررنگ نیز بودند با تصمیمی حذف شده که در کاهش انگیزه های کاری شان در آینده بسیار تاثیر گذار خواهد بود.
این هزینه ها و داده ها در چرتکه محاســبه بیشتر از تصمیم به تغییر حتمی شــهردار همدان ســنگینی می کند. به بیان دیگر با وجود این هزینه ها و بی انگیزه گی نیروهای بومی حتی اگر به قول خودشــان شهرداری نابغه برای همدان نیز انتخاب کنند به قیمت فدا شدن ده ها مدیر آموزش دیده بومی بوده است.

در هفدهمین جلسه ی شورای حفاظت از منابع آب شهرستان همدان مطرح شد

پرنمودن ۳۰۶ حلقه چاه غیرمجاز درشهرستان همدان

هفدهمین جلسه ی شورای حفاظت از منابع آب شهرستان همدان در محل سالن اجتماعات شــهدای دولت فرمانداری همدان برگزار شد.
به گزارش روابط عمومی شــرکت آب منطقه ای همدان، در ابتدای جلسه محمد رضی مدیر منابع آب شهرستان همدان گفت: از ابتدای اجــرای طرح احیاء وتعادل بخشــی تاکنون تعــداد ۳۰٦ حلقه چاه غیرمجاز در شهرستان پرومســلوب المنفعه شده است که به میزان بیش از ۱۷ میلیون مترمکعــب صرفه جویی در منابع آب زیرزمینی را در برداشته است.
وی افزود: عمق انسداد این تعداد چاه مسدود شده در شهرستان بیش از ۸ هزارمتر است که این روند با سرعت در حال انجام است.
رضی تصریح کرد: تاکنون تعداد ٦۰۸ دســتگاه کنتور هوشمند آب و برق بر روی چاه های مجاز شهرســتان نصب شده است که میزان برداشت آنها دائما" توسط امورآب شهرستان رصد می شود.
وی افزود: نصب کنتور هوشــمند برروی چاه های مجاز کشاورزی ضمن کنترل آب آنان، روند توزیع آب بر اســاس ســطح زیرکشت اراضی کشاورزی انجام می گیردمدیر منابع آب شهرستان همدان تاکید کرد: جلوگیری از اضافه برداشت چاههای مجازنیز در دستور کار این شرکت قراردارد و از ابتدای طرح تعادل بخشی تاکنون تعداد ۱٤۸ چاه مجاز دارای اضافه برداشــت شناسائی و پیگیری لازم برای پرداخت خسارت به آبخوان وجریمه اضافه برداشت و همچنین نصب کنتور واصلاح منصوبات بعمل آمده است.رضی تاکید کرد: اولویت ما در خصوص نصب کنتور هوشــمند آب وبرق با چاههای دارای اضافه برداشت است که پس از اخطار سریعا" به کنتور مجهز می شوند.
وی گفــت: ابتدای ســال ۹۳ تاکنون تعداد ۱۷ پروانــه بهره برداری کشــاورزی اصلاح وتعدیل شــده اســت که یکی از ارکان مهم در طرح احیاء و تعادل بخشــی بشــمار می رود.رضی در پایان گفت: قوه قضائیه، نیروی انتظامی،شوراها ، دهیاران و خصوصا" فرمانداری محترم شهرستان خوشبختانه همکاری خوبی با شرکت آب منطقه ای دارند و امیدواریم این روند مانند گذشته ادامه داشته باشد.

shenide@hamedanpayam.com

شنیده‌ها

۱- نــام های جدیدی برای شــهرداری همدان مطرح شــده اند. گفته می شــود ۸ گزینه جدید برای شهرداری نام برخی مدیران و مسئولان امتحان پس داده در اســتان دیده می شود. گویا سامری معاون عمرانی سابق استانداری، محمدی مدیرکل فعلی حفاظت محیط زیست استان، و نیلی رئیس دانشــگاه صنعتی دیده می شوند. گفته می شود واشقانی معاون عمرانی شهردارسابق کرج و پژمانی شهردار سابق مشهد به همراه حصاری مدیر پروژه فرشچیان نیز در بین این گزینه ها قرار دارند.
۲-اختلاف نظر در شــورای شهر بر ســر گزینه های شهرداری بیشتر شده است. گفته می شود تفاوت نداشتن برخی گزینه های جدید برای شهرداری و پاسخ منفی برخی دیگر موجب بازگشت تعدادی از اعضای شــورا با گزینه های سابق شده اســت. گویا در مقابل این عده تعداد دیگری از اعضا روی گزینه های جدید نظر مثبت داشــته اند. گفتنی اســت گردان سخنگوی شورای شــهر از تمدید فرصت برای انتخاب شهردار تا ٦۰ روزه آینده خبر داده بود.
۳-ماجرای مالباختگان موسســات اعتباری غیر مطمئن در استان ادامه دارد. گویا روز پنج شــنبه جمعی از سپرده گذاران در مقابل یکی دیگر از این موسسات در همدان تجمع کرده اند. گفته میشود سپرده گذاران با احتمال ورشکســتگی این موسسه خواهان عودت سپرده های خود شده اند.

خبــرویژه

شرایط تسهیلات مسکن راحت تر می شود

وزیر راه و شهرســازی با بیان اینکه کاهش اقســاط وام مسکن در دولت در حال بررســی است گفت: هرگونه شــرایط جدیدی اگر در پرداخت تســهیلات مسکن ایجاد شود شامل متقاضیانی که قبلا از این تسهیلات استفاده کرده‌اند خواهد شد.
به گزارش فارس، عباس آخوندی در پاســخ به ســؤالی مبنی بر اینکه پیشنهاد کاهش اقساط وام مسکن و دوره انتظار برای دریافت تسهیلات که به دولت ارائه شــده در چه مرحله‌ای است، گفت: پیشنهاد کاهش اقساط وام مسکن و دوره انتظار و بازپرداخت در حال حاضر در دولت در حال بررسی است، بنابراین توصیه بنده به متقاضیان مسکن این است که از این تســهیلات استفاده شود. وی با تأکید بر اینکه در حال حاضر پیشــنهادهایی برای کاهش انتظار متقاضیان از شش ماه به پنج ماه ارائه شــده است، گفت: پس انداز در صندوق خانه یکم برای مردم خوب و برای اقتصاد خانوار مناسب است به طوری که متقاضیان با سپرده‌گذاری بعد از یک سال ٦ برابر موجودی می‌توانند تسهیلات دریافت کنند، که این موضوع به اقتصاد خانوار نظم خواهد داد.

خبــر

لزوم ایجاد بانک اطلاعاتی دفاع مقدس در استان

مدیر اسناد و کتابخانه ملی منطقه غرب کشور ایجاد بانک اطلاعاتی اسناد دفاع مقدس استان را ضروری برشمرد و گفت: باید با همکاری هدفمند دســتگاه‌های مرتبط و نظارت مدیریت اسناد و کتابخانه ملی منطقه غرب کشور، تمامی اسناد دفاع مقدس به عنوان میراث معنوی و ســند افتخار ایثارگــران این مرز و بوم، شناســایی، جمع آوری و فهرست‌نویسی شود.
بــه گزارش خبرگزاری بســیج علیرضا تکلو در حاشــیه برگزاری نخســتین دوره کارگاه آموزشی فهرست نویسی اسناد دفاع مقدس ایجاد بانک اطلاعاتی اسناد دفاع مقدس استان را ضروری برشمرد و عنــوان کرد: باید با همــکاری هدفمند دســتگاه های مرتبط و نظارت مدیریت اســناد و کتابخانه ملی منطقه غرب کشور، تمامی اســناد دفاع مقدس به عنوان میراث معنوی و سند افتخار ایثارگران این مرز و بوم، شناســایی، جمع آوری و فهرســت نویسی شده و بانک اطلاعاتی آن ها در اختیار محققان و پژوهشــگران بخصوص نویسندگان حوزه دفاع مقدس قرار گیرد.

برگزاری المپیاد ورزشی برای زندانیان همدان

مدیــر کل زندان‌های همــدان از برگزاری المپیادهای ورزشــی زندان‌های اســتان خبر داد و گفت: مددجویان در ۱۰ رشــته ورزشی به رقابت می‌پردازند.
حســن محمدیاری در گفت‌وگو با فارس اظهار کرد: المپیاد ورزشی مددجویان در راســتای دســتورالعمل ســازمانی و با حضور پرشور زندانیان در همدان برگزار خواهد شد.
وی هدف اصلی برگزاری این المپیاد را ایجاد همدلی، شادابی، نشاط و پرکــردن اوقات فراغت مددجویان عنوان کــرد و افزود: المپیاد در زندان‌های اســتان با حضور جمعی از مددجویان ورزشــکار برگزار خواهد شــد.مدیرکل زندان‌های همدان اظهار کرد: ورزش ســلامت جسمانی و روانی مددجویان را تقویت می‌کند و نقش بسیار زیادی در اصلاح و تربیت آنان خواهد داشت.
وی خاطرنشــان کرد: مددجویان مرد در ۱۰ رشــته شامل رشته‌های ورزشــی والیبال، فوتســال، دارت، تنیس روی میز، شطرنج ،کشتی، پاورلیفتینگ، باســتانی، طناب کشــی و دو و میدانی با هم به رقابت خواهند پرداخت. محمدیاری با اشاره به اینکه مددجویان بند زنان نیز در این دوره از مســابقات در رشته ورزشی دارت و تنیس روی میز با هــم به رقابت خواهند پرداخت، گفت: در پایان این دوره از المپیاد از نفرات برتر قدردانی خواهد شد.

پیام تاریخ، تمدن و فرهنگ مادستان
The Message Of Madestan's History & Civilization & Culture
روزنامه همدان پیام
۳
شنبه ● ۱ مهرماه ۱۳۹۶ ● شماره ۳۰۱۹
مادستان
madestan@hamedanpayam.com

اختصاص بیش از ۴۰ میلیارد تومان اعتبار به کبودراهنگ

کبودراهنگ- عظیمی مجذوب- خبرنگار همدان‌پیام: اعتبار ابلاغی برای ۲۴۹ پروژه عمرانی شهرستان کبودراهنگ بیش از ۴۰ میلیارد و ۵۰۰ میلیون تومان است.
فرماندار کبودراهنگ در شـــورای برنامه‌ریزی شهرســـتان با بیان این مطلب گفت: برای شهرســـتان بیش از ۴۰ میلیارد تومان اعتبار اختصاص یافته اســـت که ۳۸ درصد از این اعتبارات از محل توازن ۲۵ درصد از اعتبارات استانی و ۲۰ درصد از محل ارزش افزوده و ۲۲ درصد از ۳ درصد نفت و گاز می‌باشد.
احسان قنبری، ساخت و احداث میدان در ورودی شمای شهر کبودراهنگ احداث استخر بانوان با ۱/۵ میلیارد تومان اعتبار، ســـاخت مرکز توانبخشی توسط خیرین، تکمیل المان شهدای گمنام شهر کبودراهنگ را از جمله پروژه‌ها می‌خواند که به زودی عملیاتی اجرای این پروژه‌ها آغاز خواهد شد.
قنبری همچنین از افتتاح فولاد آپادانا در آینده‌ای نزدیک خبر داد و افزود: شـــرکت فولاد آپادانا با نیروی کار بیش از ۳۰۰ نفر در آســـتانه بهره‌برداری اســـت که به زودی شـــاهد افزایش میزان اشتغال پایدار در شهرستان خواهیم بود.
وی از مدیر سازمان تأمین اجتماعی شهرستان خواست که نسبت به تشکیل پرونده بیمه کارکنان این شرکت در خود تأمین اجتماعی شهر کبودراهنگ اقدام نمایند.
فرماندار کبودراهنگ در این جلســـه از طولانی شـــدن احداث المان شهدای گمنام شهر کبودراهنگ گلایه نمود و از شهرداری خواست هر چه زودتر این پروژه نیمه تمام را به اتمام برســـاند و برای تکمیل این پروژه بیش از ۳۰ میلیون تومان اعتبار دیگر اختصاص داده شد. مدیر آب و فاضلاب شهری گفت: متأسفانه شهر ۲۰ هزار نفری جمعیت شهر کبودراهنگ بیش از یک میلیارد تومان بدهی به شرکت آبفای شهری کبودراهنگ دارد که این میزان در سطح شهرستان رکورد زده است.
امین شیخی‌زاده با بیان اینکه ۳۰ درصد از این میزان بدهی مختص به مشترکین نهادها و ادارات دولتی و شرکت‌ها و ۷۰ درصد مربوط به مشترکین خانگی است گفت: امیدواریم مشترکین با پرداخت بدهی‌های معوقه خود از قطعی آب در شهر پیشگیری نمایند.
جـــواد پیری دبیر شـــورای کمیته برنامه‌ریزی شهرســـتان نیز در این جلســـه از مدیران دســـتگاه‌های اجرای خواست تا نســـبت به ابلاغ و اختصاص اعتبارات برای پروژه‌های دستگاه پیگیر باشند تا مبلغ ابلاغی هر چه زودتر به همان میزان و زودتر تخصیص یابد.

گزارش ویژه

در شورای حفاظت از منابع آب رزن مطرح شد

رزن رتبه نخست حفظ منابع آب در کشور

▪ سرپرست شرکت آب منطقه ای همدان : دشت رزن پایلوت طرح تعالی بخشی آب های زیر زمینی

رزن- بهمن هوشمندی -خبرنگارهمدان پیام: به گفته فتحعلی حسینی فرماندار رزن شهرستان رزن رتبه نخست کشور و استان همدان را در حفظ منابع آبی داراست
فرماندار رزن در جلســـه شورای حفاظت از منابع آب این شهرســـتان با بیان اینکه این شهرستان نه تنها در سطح استان بلکه در سطح کشور نیز پیشتاز حفظ منابع آب اســـت، گفت: مدیریت صحیح منابع آب اســـت که باعث حفظ منابـــع آبی خواهد شد.

حفظ منابع آبی اولویت نخست دولت تدبیر و امید در رزن

فتحعلی حسینی با بیان اینکه حفظ منابع آبی مهمترین اولویت دولت تدبیر و امید در شهرستان رزن است افزود: حفاظت از منابـــع آب های زیـــر زمینی و جاری و همچنیـــن تلاش برای مصرف بهینه و صرفه‌جویی از مهمتریت اولویت های دولـــت تدبیر و امید در رزن به شـــمار می رود.
وی تصریح کرد تشکیل جلسات شورای حفاظـــت از منابـــع آب نشـــان از اهتمام دولتمردان به مقوله آب و همچنین بحران آب است.
وی گفت: به منظـــور جلوگیری از ایجاد بحـــران آب در شهرســـتان، چاه‌هـــای کشـــاورزی به کنتـــور هوشـــمند مجهز شدند، ۱۵۰ دستگاه کنتور نیز از اعتبارات دولتی در ســـال جاری نصب خواهد شد که در این رابطه براســـاس آمار ارائه شده صرفه‌جویـــی قابل توجهـــی در منابع آب شهرستان انجام شده است.

تدوین سند حفاظت از منابع آبی در رزن

حســـینی با بیان اینکه ســـند حفظ منابع آب در طول سه ســـال اخیر در شهرستان رزن تدوین شده است افزود: برنامه‌ریزی در راســـتای افزایش کشـــت محصولات کم‌آب‌بر از جمله زعفران و کاهش کشت محصولات پرآب‌بر از قبیل سیب زمینی و هندوانه دارای اثرگذاری بالایی بوده است.
وی افـــزود: از ابتـــدای ســـال ۹۳ تاکنون برنامه‌ریـــزی صـــورت گرفتـــه در ایـــن شهرســـتان در راســـتای مبـــارزه جدی با برداشـــت بی‌رویه ذخایر آبی بوده که در راستای حراست از منابع آبی در سه سال اخیر بیـــش از ۳۷۰ حلقه از چاه‌های غیر مجاز با اخذ حکم قضایی مســـدود شده است.
فرماندار شهرســـتان رزن اظهار داشت:در سال ۹۳ بیش از ۱۱۱ حلقه چاه غیر مجاز در ســـال ۹۴ بیش از ۱۰۷ چاه غیر مجاز و در سال گذشـــته نیز بیش از ۱۵۵ حلقه چاه غیر مجاز با دســـتور قضایی مسدود شده است.
وی با تاکید بر رعایـــت اولویت‌بندی در انســـداد چاه‌های غیر مجاز یادآور شـــد: تعداد ۹۵ حلقه چاه دارای حکم انســـداد هســـتند که از این تعـــداد ۳۳ حلقه تا به امروز مسدود شده است .
وی ادامه داد: دشت رزن ـ قهاوند از سال ۶۷ ســـالانه افت ۹۰ ســـانتیمتری سطح ایســـتایی آب‌های زیرزمینـــی را به دنبال داشته است که با تدابیر اندیشیده شده در دولت در دو روستای فارسجین و امیرآباد افزایش سطح ایستایی آب‌های زیرزمینی را شاهد بودیم.
حســـینی اظهار داشـــت: دشـــت رزن – قهاوندبـــا توجه بـــه اقدامـــات مطلوب صـــورت گرفته به عنوان دشـــت پایلوت جهت اجرای پـــروژه پانـــزده گانه طرح تعالی بخشـــی آبهای زیرزمینی در سطح استان انتخاب شده است.

۹۳میلیون متر مکعب آب در رزن صرفه‌جویی شده است

فرماندار رزن با بیـــان اینکه از زمان روی کار آمدن دولت تدبیر و امید در شهرستان

رزن بیـــش از ۹۳ میلیـــون متر مکعب در مصرف آب صرفه‌جویی شده است افزود: شهرســـتان رزن با این میزان صرفه‌جویی رتبه نخســـت استان را در این امر به خود اختصاص داده است.

مبارزه با چاه های غیر مجاز رسالت اصلی شورای حفاظت از منابع آب

فرمانـــدار شهرســـتان رزن بـــا تأکید بر مدیریت و اســـتفاده صحیح از منابع آب شهرســـتان گفت: اولویت اصلی شورای حفاظت از منابع آب شهرســـتان برخورد قانونی با چاه های حفر شـــده غیر مجاز و چاه‌هایی که اضافه برداشت دارند است و باید توجه داشت که حفاظت از این منابع حیاتی وظیفه همه دســـتگاه‌های شهرستان است.
وی آب را حســـاس‌ترین بحث کشـــور، اســـتان و شهرســـتان عنوان کرد و گفت: می‌توان با برگزاری همایش‌های حفاظت از منابع آب و همچنین ایجاد و فعال کردن کمپین حفظ منابع آب گام‌های موثری در این راستا برداشت.
حســـینی از انســـداد تمامی چاه های غیر مجاز دارای حکم انسداد در مهرماه و آبان ماه ســـالجاری خبر داد و گفت:کشاورزان از کشـــت محصولات آبی در زمین های تحت شرب این چاه ها خودداری کنند.
حســـینی بـــا بیـــان اینکـــه آب یکی از زیرســـاخت‌های مهم در توسعه اقتصادی و کشـــاورزی است و مدیریت صحیح آن برای ما بســـیار ضروری است گفت: رزن در بحث ایجاد و توســـعه گیاهان دارویی دارای پتانســـیل‌هایی است که می شود به آن پرداخت.
وی با تأکید بر آگاهی‌بخشی به مردم برای صرفه‌جویی در مصـــرف آب گفت: باید فرهنگ صحیح مصرف منابع آب به مردم آموزش داده شود.

رزن رتبه نخســـت مبـــارزه با چاه های غیر مجاز در استان

سرپرســـت آب منطقه ای همدان نیز در ادامه ضمن ابـــراز رضایـــت از اقدامات صورت گرفته در راستای حفظ منابع آب در شهرستان رزن گفت: شهرستان رزن در بحث انسداد چاه های غیر مجاز و صرفه جویی منابع آب رتبه نخســـت اســـتان را داراست .
منصور ستوده در خصوص کاهش دبی و اصلاح پروانه چاه های آب گفت: با توجه به اینکه دشـــت رزن –قهاوند به صورت ممنوعه بوده و امـــکان افزایش دبی آب وجـــود نـــدارد بنابراین با توجه به ســـند قانونی افراد نمی توان دبی را کاهش داد و به دیگر بخش ها اختصاص داد ولی در غالب بحـــث صرفه جویی می توان بحث دبی آب را کاهش داد
وی تصریـــح کرد ضمن اینکـــه مصوبه شـــورای عالی آب کشـــور است و حجم آب قابل برداشـــت به وزارت جهاد ابلاغ شـــده اســـت لذا برای اینکه بتوانیم افت ســـطح آب زیرزمینی دشت رزن قهاوند که ســـالیانه یـــک متر بود و بـــا اقدامات صورت گرفته به ۸۰ ســـانتی متر رســـیده ودر سال گذشـــته به ۶۰cm نیز رسیده بود ادامه داده شود تا اینکه به سطح ثابتی برسد و کاهشی نداشته باشد تا در نهایت در برنامه ششم توسعه افزایش سطح آب های زیر زمینی را داشته باشیم در همین راســـتا ۱۵ پروژه تعریف شـــده است و با عنوان اینکه اولویت انسداد چاه های غیر مجاز باید مشـــخص شود گفت چاه های غیر مجـــاز اطراف قنات ها، چاه های غیر مجاز اطراف چاه های آب شـــرب شهری و روستایی در اولویت انسداد قرار دارند.
ستوده افزود: استفاده استان های همجوار از منابـــع زیرزمینـــی و برخوردنکردن با برداشت های بی رویه از مواردی است که در حال پیگیری است و مکاتباتی نیز در این خصوص صورت گرفته است
ستوده اظهار داشت: دشت رزن – قهاوندبا توجه بـــه اقدامات مطلوب صورت گرفته به عنوان دشـــت پایلـــوت جهت اجرای پـــروژه پانـــزده گانه طرح تعالی بخشـــی آبهای زیرزمینی در ســـطح استان انتخاب شده است.

توســـعه باغات و گلخانه ها از اهداف جهاد کشاورزی رزن

مدیر جهاد کشـــاورزی شهرســـتان رزن نیزدر ادامه با بیـــان این مطلب که بخش کشاورزی شهرســـتان با این واقعیت روبه روست که درآینده بایستی ضمن مصرف آب کمتر تولید بیشـــتری را عرضه نماید گفـــت: با مدیریت صحیـــح منابع آب و بااســـتفاده از دانـــش و فناوریهـــای نوین بایـــد درجهت ارتقاء بهـــره وری از منابع آب، افزایش کارایی مصرف آب، افزایش راندمـــان آبیاری و افزایـــش عملکرد در واحد سطح گامهای اساسی را برداشت.
محمـــود فتحـــی اصلاح الگوی کشـــت محصولات زراعی، اصلاح آرایش کاشت گیاهان زراعـــی مختلف، انتخـــاب ارقام پرمحصول و با کارآیی مصرف آب بالا و ترویج کشت آنها، ترویج و توسعه استفاده از روشهای آبیاری تحت فشار را از جمله راهکارهای قابل اجـــرا در مدیریت آب برشمرد.
وی بـــا اشـــاره بـــه تغییر الگوی کشـــت محصـــولات زراعـــی به عنوان اساســـی ترین روش هـــای اصلاح الگوی مصرف در بخش کشاورزی اظهار داشت: کاهش سطح زیر کشـــت محصولات با نیاز آبی زیـــاد همچـــون هندوانه، ســـیب زمینی، یونجه و..در دســـتور کار جهاد کشاورزی شهرستان رزن بوده است.
وی ادامه داد: سعی بر این است تا کشت هندوانه از ۶۰۰ هکتار در سال ۹۵ به ۵۰۰ هکتار در سال ۹۶و همچنین کشت سیب زمینـــی از ۵۷۰۰ هکتار در ســـال ۹۵ به ۵۵۰۰ هکتار در سال ۹۶ برسد.
فتحـــی در خصوص کشـــت محصولات با نیـــاز آبی کم نیز گفت: کشـــت ۲۵۰۰ هکتـــار رازیانـــه، ۱۴ هکتـــار زعفـــران، ۶۰۰هکتارکلـــزاو همچنین گیـــاه دارویی ســـیاهدانه در حـــدود۱۵ هکتاردر ســـال جاری پیش بینی شده است.
وی توسعه باغات و گلخانه ها را از دیگر اهداف این اداره برشـــمرد و خاطرنشـــان کرد: درسال ۱۳۹۵ میزان باغات شهرستان ۶۰۷۷ هکتار بوده است که در سال ۱۳۹۶ این میزان به ۶۱۸۰خواهد رسید.

خبـــر

اجرای بیش از ۱۰۰ عنوان برنامه هفته دفاع مقدس در کبودراهنگ

کبودراهنگ-عظیمی‌مجذوب- خبرنگار همدان‌پیام: بیش از ۱۰۰ عنوان برنامه فرهنگی، هنری، ورزشـــی، آموزشی، اقتصادی، تولیدی، عمرانی و... همزمان با گرامیداشت هفته دفاع مقدس در کبودراهنگ اجرا می‌شود.
فرمانـــده ســـپاه ناحیه کبودراهنـــگ در گفتگو بـــا همدان‌پیام ضمن گرامیداشـــت این ایام که صفحه درخشـــانی از حیات مقتدرانه ملت قهرمان ایران اســـلامی است گفت: بیش از ۱۰۰ عنوان برنامه مختلف فرهنگی، عمرانی، اقتصادی، آموزشی و... همزمان با گرامیداشت هفته دفاع مقدس در سطح شهرستان اجرا می‌شود که از برنامه‌های شاخص و محوری این هفته می‌توان به برگزاری همایش در روستای قباق تپه، روعان و شـــهر کبودراهنگ، برپایی نمایشگاه کتاب شهدا، راهپیمایی شبانه گروه‌های عاشورایی پایگاه محور، جمع‌آوری کمک‌های مردمی به جبهه‌های مقاومت اشاره کرد.
محمود بداغـــی همچنین بازدیـــد از کارگاه‌های تولیـــدی برگزاری مسابقات ورزشـــی، برگزاری پیاده‌روی خانوادگی، برگزاری همایش بســـیجیان ادارات، همایـــش امر به معروف و نهـــی از منکر نواختن زنگ انقلاب در مدارس، کوهپیمایی بســـیجیان، فضاســـازی ســـطح شـــهر متناسب با ایام محرم و دفاع مقدس، برپایی نمایشگاه عکس و خاطره، برگزاری نشست‌های بصیرتی و روشنگری، برگزاری اختتامیه جوانه‌های صالحین، دیدار با امام جمعه شـــهر کبودراهنگ، شـــیرین ســـو و گل‌تپه، را بخش دیگری از برنامه‌هـــای هفته دفاع مقدس در کبودراهنگ خواند و ادامه داد: اجرای رژه خودرویی توســـط گردان امام حسین(ع) برگزاری یاد شهدا در ۵ روستای شهرستان، غبارروبی و عطرافشانی گلزارهای شهدا، برگزاری مسابقات فرهنگی با موضوع دفاع مقدس و ایام محرم، دیدار با خانواده‌های معظم شهدا و برگزاری یادواره شهدای شاخص و شهید ضیغمی شهر کبودراهنگ نیز از دیگر برنامه‌ها خواهد بود.

دشمنان انقلاب به دنبال خاموش کردن چراغ امید در دل جوانان هستند

جانشـــین فرمانده سپاه اسدآباد گفت: دشـــمنان انقلاب به دنبال خاموش کردن چراغ امید در دل جوانان هستند.
ســـید علی الیاســـی در جمع اصحاب رســـانه شهرســـتان اسدآباد با گرامیداشـــت هفته دفاع مقدس، اظهار داشـــت: انقلاب ما برگرفته از نهضت حسینی است.
وی با تشـــریح رشادت های رزمندگان در ۸ سال دفاع مقدس، گفت: جنگ در زمانی بر کشور ما تحمیل شد که پایه های انقلاب مستحکم نشده بود اما کشور ما در مقابل تمام دنیا تمام قد به دفاع ایستاد.
جانشین فرمانده سپاه اســـدآباد به شرایط حال حاضر کشور اشاره و بیان کرد: در شرایطی که استکبار جهانی به دنبال نابودی کشور است، نیازمند تشکیل جبهه ای قدرتمند هستیم.
به گزارش مهر، وی افزود: ظرفیت نیروهای انقلابی بســـیار بالا و کم نظیر است و می توان به اصحاب رسانه به عنوان یکی از ظرفیت های انقلابی اشاره کرد.
الیاســـی به وظایف رسانه های انقلابی اشاره کرد و گفت: رسانه های انقلابـــی باید در راســـتای حفظ و دفاع از انقـــلاب همچنین تبیین و تشریح تفکر روحیه انقلابی تلاش کند.

مواد مخدرمعظل بروز مشکلات اجتماعی درتویسرکان

مهمترین عامل بروز آســـیب‌های مختلف اجتماعی در شهرستان تویسرکان موادمخدر میباشد
فرماندار تویســـرکان درســـتاد امربه معروف ونهی ازمنکر گفت :مواد مخدر ســـنتی و صنعتی نقـــش مولد در بروز آســـیب‌های خطرناک اجتماعی را ایفا می‌کندو اکنون تعداد بالایی از افرادی که در زندان به سر می‌برند به طور مستقیم یا غیر مستقیم به مواد مخدر مرتبط هستند.
حبیب مومیوند افزود: بی شک تقابل کارشناسانه، هدفمند و علمی با پدیده شیوع انواع مواد مخدر سنتی و صنعتی می‌تواند به کاهش قابل توجه دیگر آسیب‌های اجتماعی بینجامد.
مومیوند بیان کرد: اگر برای مقابله با گســـترش ســـوء استفاده از مواد مخدر در جامعه برنامه‌های ویژه و اثر گذار نداشـــته باشیم باید منتظر افزایش آســـیب های متنـــوع اجتماعی مانند طلاق، قتل، ســـرقت و مواردی از این دست باشیم.
فرماندارتویســـرکان اذعـــان داشـــت : مبارزه اثرگذار بـــا مواد مخدر نیازمند عزم و اراده همگانی از ســـوی مسئولان و عموم مردم است، که باید از ظرفیت کارشناســـان و نخبگان علمی، فرهنگی و اجتماعی و ایده‌پردازی‌های کارشناســـانه و برخوردار از ضمانت اجرایی برای مبارزه با مواد مخدر استفاده کرد.
مومیونـــد باتاکید براینکـــه توجه ویژه به مقوله های اشـــتغالزایی، تولید و بهبود اوضاع معیشـــتی با در پیش گرفتن برنامه‌های اقتصاد مقاومتی مهمترین راهبرد مبارزه ریشـــه‌ای با شـــیوع مواد مخدر و دیگر آســـیب‌های اجتماعی در جامعه اســـت افزود: دســـتگاه‌های مختلف اجرایی در زمینه مقابله با این آســـیب‌ها به صورت مستقیم و یا غیر مستقیم نقش دارند.
فرماندار تویســـرکان اجرای اصولی و آگاهانه فریضه امربه معروف و نهی از منکر را ضامن پویایی و استمرار رشد و بالندگی جامعه دانست
ادامه داد: اصل امربه معروف و نهی از منکر مقوله ای نیســـت که یک انسان عاقل، دلسوز نسبت به بهبود عرصه‌های مختلف جامعه و قانون مدار، آن را نفی کند.
وی اظهار داشـــت: سعی شده در شهرستان تویسرکان از ظرفیت‌های مختلف در بخش‌های متعدد و همچنین قابلیت بانوان در پیشگیری و مقابله با آسیب‌های اجتماعی بهره وری ایجاد شود.

خبر

شرایط برای فعالیت بخش خصوصی در حوزه‌های مختلف هنری مهیا است

ســـخنگوی کمیســـیون فرهنگی مجلس با بیـــان اینکه مجلس شـــرایط را برای فعالیت بخش خصوصی در برنامه ششـــم توسعه تســـهیل کرده اســـت، گفت: سیاســـت‌گذاری فرهنگـــی بر عهده حاکمیت و دولت است.
احـــد آزادی‌خواه در گفت‌وگو با خانه ملت با بیان اینکه مجلس فضا را برای فعالیت بیشـــتر بخش خصوصی تســـهیل کرده است و امروز بیش از هر زمان دیگری شـــرایط بـــرای فعالیت بخش خصوصی در حوزه‌های مختلف هنری مهیا است، گفت: بخش خصوصی می‌تواند در حوزه‌های تئاتر، سینما، موسیقی و سایر بخش‌های هنری دیگر به فعالیت بپردازد.
نماینده مردم ملایر در مجلس شورای اسلامی یادآور شد: در عین حال سیاست‌گذاری و تصمیم‌ســـازی در حوزه فرهنگ بر خلاف خواســـته رییس جمهور از وزیر فرهنگ و ارشـــاد اسلامی که در حکم ابلاغی وی آماده اســـت، وظیفه حاکمیت و دولت اســـت نه بخـــش خصوصی و مردم؛ در این زمینـــه حضور بخش خصوصی ضرورتی ندارد و این بخش می‌تواند در حوزه اجرا بر فعالیت‌های خود بیفزاید.
وی با تأکید بر اینکه سیاســـت‌گذاری‌ها در حوزه فرهنگ مشـــخص و روشـــن است و باید بر اســـاس بایدها و نبایدهای انقلاب اسلامی و سیاســـت‌های کشور تدوین و ابلاغ شـــود، افزود: قاعدتا در حوزه فرهنگ کشور نیز بخش خصوصی در چارچوب معین شده از سوی سیاســـتگذاران فرهنگی اجازه فعالیـــت دارد و فعالیت خارج از این چارچوب، مورد پذیرش نخواهد بود.
عضو فراکسیون روحانیت مجلس درباره عرضه تولیدات فرهنگی نیز گفت: با روی کار آمدن دولت جدید و توجه رییس جمهور نسبت به عرضه تولیدات فرهنگی در این راستا نیز شرایط خوبی برای فعالیت بخش خصوصی مهیا است.

کشف ۱۰۰ راس دام قاچاق در کبودراهنگ

فرمانده انتظامی شهرســـتان کبودراهنگ از کشـــف ۱۰۰ راس دام قاچاق در این شهرستان خبر داد.
محمدعلی محمدی در گفتگو با مهر گفت: ماموران انتظامی شهرستان کبودراهنگ در راستای طرح مبارزه با قاچاق کالا و ارز نسبت به ایجاد تور ایست و بازرسی در محورهای مواصلاتی اقدام کردند.
وی افزود: در این طرح ماموران به یک دســـتگاه کامیون که حامل بار احشام بود مشکوک و خودرو را متوقف کردند.
فرمانده انتظامی شهرســـتان کبودراهنگ عنوان کرد: در بازرسی از این خـــودرو تعداد ۱۰۰ راس دام قاچاق بـــدون هرگونه مجوز و گواهی حمل از اداره دامپزشکی کشف شد.
وی با بیان اینکه ارزش ریالی احشـــام قاچاق کشـــف شـــده بیش از ۷۰۰میلیون ریال برآورد شـــد، گفت: خودروی حامل احشام توقیف و یک نفر متهم نیز تحویل مراجع قانونی شد.
محمدی با اشـــاره به اینکه مبارزه با قاچاق احشـــام در راستای تامین امنیت غذایی شـــهروندان است، عنوان کرد: شهروندان هرگونه موارد مشکوک قاچاق را با شماره تلفن ۱۱۰ به پلیس اطلاع دهند.

برنامه‌ریزی هیأت‌های مذهبی برای اقامه نمازظهر عاشورا درفضای مناسب

امام جمعه شهرســـتان اســـدآباد بر برنامه‌ریزی هیأت‌های مذهبی برای اقامه نماز ظهر عاشـــورا در فضای مناســـب تاکید کرد و گفت: نماز ظهر عاشورا باید به بهترین شکل ممکن در اسدآباد برگزار شود.
به گزارش مهر، حجت الاســـلام سیدموسی حسینی مجددر همایش هیأت مذهبی شهرستان اسدآباد، اظهار داشت: خادم الحسین باید قدر خود را بداند زیرا خدمت در دستگاه امام حسین(ع) لیاقت می خواهد.
وی افزود: شـــرط قبول عـــزاداری و نذورات در ایام محرم داشـــتن اخلاص است زیرا اخلاص انسان را مهربان و فداکار می کند.
امام جمعه اســـدآباد با تاکید بر حضور خطیب و روحانی در هیئات، عنوان کرد: وجود خطیب و سخنران توانمند کمک شایانی به بالارفتن سطح فرهنگی مردم و جوانان خواهد کرد.
سرپرست تبلیغات شهرستان اسدآباد نیز گفت: ۱۴۲ هیأت‌های شهری و روســـتایی و ۱۴ هیأت‌های دانش آموزی در شهرســـتان اســـدآباد وجود دارد. حجت الاسلام حسین گروسی افزود: از ۱۵۶ هیأت‌های شهرستان، ۱۵ هیأت‌های مختص بانوان است.
وی با بیان اینکه برای ۱۳۰ هیأت روحانی درخواســـت شده بود، تاکید کرد: در ســـال جاری ۹۵ روحانی به شهرستان اعزام شده اند که از این تعداد ۳۰ روحانی به شـــهر و ۶۵ نفر به روســـتاها اعزام شده اند.

بهبودیافتگان اعتیاد در نهاوند وام خوداشتغالی می‌گیرند

رئیس بهزیســـتی نهاوند گفـــت: بهبودیافتگان اعتیاد در نهاوند ۱۷۰ میلیون تومان وام خوداشتغالی دریافت می‌کنند.
علی محمد محمدی در جلســـه شورای مبارزه با مواد مخدر شهرســـتان نهاوند، اظهار داشت: برای پرداخت وام خوداشـــتغالی به بهبـــود یافتگان در شهرســـتان پرونده تشکیل شـــده و در صورتی که استان موافقت کند به هر کدام از این افراد مبلغ ۱۰ میلیون تومان وام پرداخت می‌شود.
وی تصریح کـــرد: همچنین مبلغ ۷۵ میلیون تومان وام خوداشـــتغالی برای احداث صنایع تبدیلی به پنج نفر از بهبود یافتگان اعتیاد شهرستان در دست اقدام قرار دارد که این مبلغ وام به کارفرما پرداخت می‌شود.محمدی افزود: در شهرستان نهاوند هشت کمپ ترک اعتیاد وجود دارد که از این تعداد هفت کمپ مربوط به آقایان و یک کمپ مربوط به بانوان اســـت و در حال حاضر ۲۷۰ نفر در این کمپ‌ها نگهداری می‌شوند.
معاون فرماندار نهاوند نیز در ادامه این جلسه گفت: بحث پذیـــرش اجتماعی و پذیرفته شـــدن بهبود یافتگان اعتیاد در جامعه از نکات مهمی اســـت که باید مورد توجه جدی قرار بگیرد.
به گزارش تسنیم سیدرضا سلامتی اظهار داشت: در زمینه مراقبت‌های اجتماعی و به خصوص احیای جایگاه بهبود یافتگان اعتیاد در جامعه باید کارهای زیادی انجام شود.
وی تصریح کرد: خوشـــبختانه فعالیت انجمن‌های ان.ای در این زمینه تأثیرهای بســـیار خوبی داشته اســـت و نگاه تحقیر آمیز به فرزندان افراد معتاد و بهبودیافتگان اعتیاد بسیار کمتر از گذشته شده است و آمـــوزش و پرورش نیز باید در این زمینه تلاش بیشتری داشته باشد.
ســـلامتی افـــزود: در زمینـــه پرداخـــت وام‌های خوداشـــتغالی به بهبود یافتگان اعتیاد نیز تذکرهای لازم را به بانک‌های عامـــل داده‌ایم و این بانک‌ها موظف هستند در پرداخت وام به این افراد نهایت همکاری را داشته باشند.
وی تاکیـــد کـــرد: در بحث مبارزه بـــا مواد مخدر متأســـفانه با تبدیل شـــدن نوع مخدر از سنتی به صنعتی مبارزه با مواد مخدر ســـخت و پیچیده‌تر شده است اما علی‌رغم این مشکلات ما خوشبختانه کارنامه بسیار خوبی داریم.
معـــاون فرماندار نهاوند عنوان کرد: هر چند که در بحث مبارزه با مواد مخدر با توجه به امکاناتی که داریم ما موفقیت صددرصدی نداشـــته‌ایم اما باید تلاش کنیم که به سمت ریشه‌کن کردن این مواد و توزیع کنندگان آن پیش برویم.
وی بیـــان کرد: در حال حاضـــر در بحث مبارزه با مواد مخدر مردم عمده‌ترین نقش را دارند و ما در این زمینه هرچه به سمت مردمی کردن این مبارزه برویم و از امکانات مردمی در این مبارزه اســـتفاده کنیم قطعا موفق‌تر خواهیم بود.
سلامتی اظهار داشت: وظیفه دولت نیز در این زمینه تسهیل‌گری و گذاشـــتن امکانات در اختیار مردم است و ما باید در این زمینه هم‌افزایی داشته باشیم و همه دستگاه‌های اجرایی نیز باید از بخشی نگری چشم پوشی کنند و هم‌چنین خانواده‌ها را باید وارد بحث مبارزه با مواد مخدر کنیم.

پیام تاریخ، تمدن و فرهنگ مادستان
The Message Of Madestan's History & Civilization & Culture
روزنامه همدان پیام
۴
شنبه ● ۱ مهرماه ۱۳۹۶ ● شماره ۳۰۱۹
ایران و جهان
siasat@hamedanpayam.com

مجلس

اعضای خبرگان در پرورش روحیه انقلابی پیشرو باشند

رئیس مجلس خبرگان رهبری با تاکید بر اینکه باید روحیه جهادی و انقلابی در جوانان تقویت شـــود گفت: مسئولان از جمله اعضای خبرگان در پرورش روحیه انقلابی و فطرت اسلامی در جوانان پیشرو باشند.
به گزارش ایرنا، آیت ا... احمد جنتی تاکید کرد: خوشبختانه امروز زمینه تقویت روحیه انقلابی، جهادی و تربیت اســـلامی در جوان ها آماده است به شرطی که جوانان صداقت را در ســـخن و عمل مسئولان ببینند.وی اضافه کرد: مسئولیت بیت حضرت امام(ره) و رسانه ها از جمله رسانه ملی در این زمینه سنگین است.
جنتی با اشـــاره به اینکه هنوز بعد از گذشت سالهای سال امام(ره) و آثار ایشان را نشناختیم گفت: همه مشتاقان باید وصیت نامه، صحیفه امام، چهل حدیث و سایر آثار ایشان را مطالعه کرده و بهره مند شوند.

بین الملل

نیازی به مذاکره دوباره درمورد برجام نیست

مســـئول سیاست خارجی اتحادیه اروپا پس از پایان نشست وزرای خارجه کشـــورهای ۱+۵ و ایران تاکید کرد که نیازی به مذاکره دو باره در مورد برجام نیست.به گزارش ایسنا، فدریکا موگرینی پس از پایان این نشست ضمن تاکید بر اینکه نیازی به مذاکرات مجدد در مورد برجام نیست گفت که آمریکا پایبندی ایران به برجام را قبول کرده است.وی افزود: هیچ نیازی برای تغییر توافق هسته ای نیست.موگرینی ادامه داد: دیداری صریح و رک داشتیم. همه طرف‌ها توافق داشتند که همه، همانطور که آژانس تائید کرده، به تعهدات خود پایبند بوده‌اند.
وی خاطرنشان کرد که گستره توافق هسته ای مشخص است و دیگر مسائل باید جداگانه مورد مذاکره قرار گیرند.
موگرینی تاکید کرد که یرجام در شورای امنیت سازمان ملل به تصویب رسیده و توافقی میان دو کشور نیست.

دولت

حضور و مشارکت بخش خصوصی برای دولت هدف راهبردی است

دبیر هیات دولت تاکید کرد: حضور و مشارکت بخش خصوصی در رونق اقتصاد کشور برای دولت، هدف راهبردی است که علاوه بر تامین منابع، در تصحیح رفتارهای اقتصادی و ساختارهای نهادی راهگشا است.به گزارش ایرنا، محسن حاجی میرزایی در یادداشتی با عنوان مشارکت بخش خصوصی در اجرای طرح ها در کانال تلگرامی خود نوشت: افزایش درآمدهای پایدار و پاک مالیاتی، ارتقای سهم منابع حاصل از کسب و کار جامعه در اداره کشور، تقویت حس تعلق و تاثیر گذاری در جامعه و سرعت بخشی به فعالیت های عمرانی مستلزم حضور گسترده و نقش آفرینی بخش خصوصی در حیات اقتصادی جامعه است.در ادامه این یادداشت آمده است: برای دولت حضور و مشارکت بخش خصوصی در رونق اقتصاد کشور یک هدف راهبردی است که علاوه بر تامین منابع، در تصحیح رفتارهای اقتصادی و ساختارهای نهادی نیز راهگشا خواهد بود.

خبر

بازتاب سخنان روحانی در رسانه‌های عربی

سخنرانی حسن روحانی، رئیس‌جمهور ایران در هفتاد و دومین نشست مجمع عمومی سازمان ملل بازتاب گسترده‌ای در رسانه‌های عربی داشت.
به گزارش ایسنا، الجزیره نوشت: حسن روحانی، رئیس‌جمهور ایران در ســـازمان ملل گفت: هر طرفی که بخواهد توافق هسته‌ای را نقض کند با قاطعیت با آن برخورد خواهیم کرد.
اسپوتنیک عربی نیز نوشت: رئیس‌جمهور ایران در سخنرانی سازمان ملل گفت: توافق هسته‌ای برای یک یا دو کشور نیست بلکه برای تمام جامعه بین‌المللی است و این توافق نتیجه مذاکرات طولانی است.
خبرگزاری رسمی ســـوریه (سانا) نوشت: حسن روحانی، رئیس‌جمهور ایران در نشست سازمان ملل اعلام کرد که ایران تلاش می‌کند تا از توافق هسته‌ای محافظت کند اما اگر این توافق از سوی طرفی نقض شود پاسخ‌ها سریع و قاطع خواهد بود.
شبکه نور لبنان نوشت: روحانی، رئیس‌جمهور ایران در سازمان ملل تاکید کرد که به توافق هسته‌ای احترام می‌گذاریم اما اگر نقض شود ایران پاسخ خواهد داد.
عرب ٤٨ نوشت: روحانی در سازمان ملل گفت که اظهارات ترامپ زشت و مملو از اتهام علیه ملت ایران است.
روزنامه اخبارنا نوشت: روحانی، رئیس‌جمهور ایران اعلام کرد که دولت جدید آمریکا با نقض معاهدات بین‌المللی مصداق‌های خود را از دست داد.
پایگاه خبری الفجر نوشـــت: رئیس‌جمهور ایران در نشست سازمان ملل گفت که اظهارات ترامپ جاهلانه و سخیف است.
سی‌ان‌ان عربی نوشت: روحانی در سازمان ملل اعلام کرد که آمریکا باید دلایل نشر تروریسم و افراط‌گرایی در منطقه را شرح دهد.
پایگاه خبری صدی البلد نوشت: حسن روحانی، رئیس‌جمهور ایران در ســـخنرانی سازمان ملل اعلام کرد که دخالت‌های نظامی، تروریسم را در خاورمیانه تشدید می‌کند.
العربیه نوشت: حسن روحانی، رئیس‌جمهور ایران در سازمان ملل اعلام کرد که اگر توافق هسته‌ای نقض شود با قاطعیت پاسخ خواهیم داد.

روحانی به دنیا اعلام کرد که ما به تعهداتمان پایبندیم

یک نماینده اصلاح‌طلب مجلس تاکید کرد: آقای روحانی رسماً مواضع ایران را در ســـخنرانی خود تبیین کرد و به دنبال اعلام داشـــت که ما به تعهدات خود پایبند و متعهد هستیم.
محمد کاظمی در گفت‌وگو با ایســـنا با اشاره به سخنرانی رئیس‌جمهور کشورمان در اجلاس مجمع عمومی سازمان ملل متحد گفت: روحانی در جریان ســـفری که به نیویورک داشته و دیدارهایی که با مقامات کشورها انجام داده بسیار منطقی، دنیاپسند و مستدل صحبت کرده است.وی افزود: هر انسان صاحب‌اندیشه‌ای ســـخنان روحانی را تحسین می‌کند و رسماً مواضع ایشـــان صلح‌طلبی، آرامش و زندگی بدون تنش برای مردم بوده اســـت و به دنیا اعلام کرد به تعهدات براســـاس اعتقادات و آنچه امضا کرده‌ایم، پایبندیم.
نماینده مردم ملایر در مجلس افزود: این در حالی است که مواضع ترامپ غیرمنطقی و بدون استدلال بوده و پشتوانه عقلانی نداشته است و ترامپ نه‌تنها سیاست‌مدار نیست بلکه الفبای سیاست را هم نمی‌داند.
وی گفت: اگر اندیشـــمندان محافل علمی و دانشـــگاهی دنیا سخنرانی رئیس‌جمهور کشـــورمان و ترامـــپ را در یک کفه ترازو قرار دهند حتما متوجه می‌شوند که ایران مقتدر بر اساس اصول مسلم حقوقی و آنچه که در قانون اساسی پایه‌ریزی شده صاحب اندیشه بوده، اهل تعامل است و با هیچ کشوری سر ستیز ندارد.

سخنرانی رئیس جمهور در مجمع عمومی سازمان ملل غرور ملی را احیا کرد

نایب رییس فراکســـیون امید مجلس شورای اسلامی با تاکید بر این که ســـخنرانی رییس جمهوری در مجمع عمومی سازمان ملل غرور ملی ما را احیا کرد، ســـخنان روحانی را قابل تقدیـــر خواند.به گزارش ایرنا، محمدرضا تابش در کانال تلگرامی خود در یادداشتی با عنوان رودر رویی دو گفتمان در مجمع عمومی ســـازمان ملل متحد نوشت: سخنان رئیس جمهور کشورمان در مجمع عمومی سازمان ملل متحد از یکطرف و رییس جمهور آمریکا از سوی دیگر، در واقع رو در رویی دو گفتمان بود.وی در ادامه این مطلب بیان کرد: لحن سخنرانی ها نشان داد که هر کس نماینده چه گفتمانی است، حسن کار در این بود که جهانیان در یک مکان؛ نظاره گر و شـــنوای دو نوع گفتمان بودند، گفتمانی که پیش از این و ۱۹ سال قبل در پنجاه و سومین مجمع عمومی سازمان ملل متحد، رئیس جمهور وقت ایران به نمایندگی از ملتی صاحب تمدن و فرهنگ، گفتگوی تمدن ها را مطرح کرد و امروز هم سخن از جهان عاری از خشونت می گوید.

نشست وزیران خارجه برای نشان‌دادن اجماع تمام اعضای ۱+۵ در رعایت برجام بود

وزیر امور خارجه کشـــورمان پس از نشســـت بیش از یک ساعته با وزیران خارجه ۱+۵ در جمع خبرنگاران ایرانی گفت: جلسه مشخصی بود که در آن تاکید شـــد نگرش‌ها بر برجام مبتنی بر رویکردی همه جانبه و چند جانبه است نه یک جانبه و یک قطعنامه شورای امنیت نیز آن را مورد تاکید قرار داده است. به گزارش ایسنا، محمد جواد ظریف در ادامه گفت: در این جلسه موارد نقض مواد ۲۶،۲۸ و ۲۹ برجام و کوتاهی آمریکا در اجرای تعهداتش را که از ابتدای امر شاهد آن هستیم، مطرح کردیم و همه کشورها بر ضروت اجرای تعهدات از سوی همه طرف ها تاکید کردند.
وی گفت: با توجه به این که ایران اعتقاد داشت آمریکا تعهداتش را اجرا نکرده و لفاظی هایی که توسط آمریکا صورت می گیرد و به ویژه سخنرانی بسیار سخیفی که توسط رییس جمهور آمریکا انجام شد، نشان دهنده دور بودن آمریکا از واقعیات دنیا است.

رهبر انقلاب در دیدار اعضای مجلس خبرگان:

سخنان رئیس‌جمهور آمریکا ناشی از سبک مغزی است

رهبر انقلاب اسلامی با اشاره به سخنان ســـخیف، زشت، ابلهانه، آشـــفته و سراسر غیرواقعـــیِ رئیس جمهور آمریکا در مجمع عمومـــی ســـازمان ملل تأکیـــد کردند: این ســـخنان ناشی از قدرت نبود، بلکه ناشی از عصبانیت، درماندگی و ســـبک مغزی است زیرا آمریکایی‌ها از اینکه نقشه‌های چندین ســـاله آنها در منطقه غرب آسیا، با حضور مؤثر جمهوری اســـلامی ایران، نقش بر آب شـــده است، به شـــدت ناراحت و عصبانی هستند.
به گزارش ایلنـــا، آیتا... خامنـــه‌ای رهبر معظم انقلاب اســـلامی در دیـــدار رئیس و نمایندگان مجلـــس خبرگان، با اشـــاره به جایگاه بی نظیر و اســـتثنایی این مجلس در نظام اســـلامی، وظیفه‌ای مهم را از مجلس خبرگان درخواســـت کردنـــد و گفتند: این مجلس باید با تشـــکیل یک هیأت اندیشه ورز که دارای نگاه کلان و راهبردی و عمیق باشـــد، به بررسی چگونگی حرکت انقلاب اسلامی در ۳۸ سال گذشته به سمت اهداف اصلی خود و پیشـــرفتها، توقف‌ها و احیاناً پســـرفت‌ها در این مسیر بپردازد و براساس جمع بندی خود از دســـتگاههای مختلف مطالبه‌گری کند.
رهبر انقلاب اســـلامی همچنین با اشاره به ســـخنان سخیف، زشـــت، ابلهانه، آشفته و سراسر غیرواقعی رئیس جمهور آمریکا در مجمع عمومی سازمان ملل تأکید کردند: این ســـخنان ناشی از قدرت نبود، بلکه ناشی از عصبانیت، درماندگی و ســـبک مغزی است زیرا آمریکایی‌ها از اینکه نقشه‌های چندین ســـاله آنها در منطقه غرب آسیا، با حضور مؤثر جمهوری اســـلامی ایران، نقش بر آب شـــده است، به شـــدت ناراحت و عصبانی هستند. آیتا... خامنه‌ای، مجلس خبرگان را مجلسی استثنایی و بی‌نظیر از لحاظ ترکیب، کارکـــرد و وظایف خواندند و افزودند: این مجلس در کنار وظایف کنونی آن، باید یک نگاه و ارزیابی کلان و راهبردی به مســـیر و حرکت انقلاب اسلامی داشته باشد.
رهبر انقلاب اســـلامی در بیـــان این وظیفه و ســـازوکار اجرای آن، خاطرنشان کردند: قوای ســـه‌گانه مأمور اداره کشـــور هستند و بایـــد کشـــور را انقلابـــی اداره کنند اما مجلس خبرگان باید با تشـــکیل یک هیأت اندیشه‌ورز، میزان پیشرفت‌ها یا پسرفت‌ها را در مســـیر حرکت به سمت اهداف انقلاب، ارزیابی، و بر اســـاس آن از دســـتگاههای مسئول، مطالبه کند.
ایشـــان ســـپس با بیان چند نمونه، به تبیین وظیفـــه مطالبه‌گری پرداختند و گفتند: یکی از عناوین انقلاب ما، «نه شـــرقی نه غربی» بود و امروز اگرچه قطب شرق وجود ندارد اما غرب یعنی آمریکا و دولت‌های اروپایی با قدرت و قوت وجود دارند.
آیتا... خامنـــه‌ای افزودند: «نه غربی» یعنی در سیاســـت، مجذوب و ملحق و مطیع و تحت‌تأثیر غرب نباشیم، در مسیر خواست آنهـــا نیفتیم و کشـــور و فرهنـــگ آن را از آمیختگی با فرهنگ منحـــط غرب پالایش کنیـــم، و مجلـــس خبـــرگان بایـــد در این خصوص ارزیابی و مطالبه‌گری کند.
ایشـــان، «اقتدار اقتصادی» را از ارکان اقتدار کشـــور خواندند و گفتند: از عناصر اصلی اقتدار اقتصادی، «قدرت پول ملی و قدرت خریـــد مردم» اســـت، بنابراین اگـــر بر اثر بی‌مبالاتی و سیاست‌های غلط، ارزش پول ملـــی روز به روز تنزل یافت و در این زمینه عقب‌گرد و پســـرفتی داشتیم، خبرگان باید از دولت، مجلس و دســـتگاههای مسئول، مطالبه‌گری کنند.
مســـئله «عدالـــت، مبارزه با فقر و تقســـیم صحیح ثروت» ســـومین مســـئله‌ای بود که رهبر انقلاب اســـلامی از آن در زمره مسائل اصلی انقلاب و مسائلی که نیازمند ارزیابی و مطالبه‌گـــری خبرگان اســـت، نام بردند و افزودنـــد: عدالت و توزیع درســـت ثروت در کشـــور، مورد تأکید اسلام و متفاوت با حرف‌های نادرست مارکسیستی است و باید کشور را به نحوی اداره کرد که فاصله فقیر و غنی یا همان چیزی که امروز در دنیا بعنوان ضریب جینی مطرح است، کاهش یابد.
آیـــتا... خامنـــه‌ای، «حفظ و حراســـت از روحیه و انگیزه‌های انقلابی» را شرط تداوم انقلاب اســـلامی خواندنـــد و گفتند: بدون روحیـــه انقلابی، زحمـــات و فداکاری‌ها و خون‌هایـــی که مـــردم در راه احیاء اســـلام دادنـــد، از بین خواهد رفت و اگر حکومتی هم بر سر کار باشد، آن حکومت، جمهوری اســـلامی نخواهد بود، بنابراین خبرگان باید از میـــزان انگیزه انقلابی در جامعه و عوامل مقابله با آن، ارزیابی داشته باشد و بر اساس آن، مطالبه کند.
ایشـــان تأکیـــدات مکرر خود بـــر کمک و حمایت از نیروهای انقلابی و حزب‌اللهی را نوعی مطالبه‌گری بر اساس نگاه به حرکت انقلابی کشور دانستند و افزودند: البته مسلم است که در این زمینه کشور پیشرفت داشته و به عقب نرفته است.
رهبر انقلاب اســـلامی، مسئله «تدیّن مردم» را مســـئله‌ای مهم برشـــمردند و با اشاره به تکرار این حرف از سوی برخی افراد که «ما نمی‌خواهیم مردم را به زور به بهشت ببریم»، افزودند: این تعبیر، نادرســـت و مغالطه‌آمیز اســـت زیرا هیچ‌کس نمی‌خواهد مردم را به زور به بهشت ببرد اما باید از راه و به شکل درست، مسیر بهشت را به روی مردم باز، و آنها را به حرکت در آن مسیر، تشویق کنیم.

خبر

روحانی پس از سخنرانی در سازمان ملل:

ترامپ از ملت ایران عذرخواهی کند

رئیس‌جمهور کشـــورمان با اشاره به سخنان رییس‌جمهور آمریکا در مجمع عمومی سازمان ملل گفت: ما معتقدیم ترامپ به مردم ایران توهین کرده است و منتظریم که از ملت ما عذرخواهی کند.
به گزارش ایسنا، حسن روحانی در نشست خبری خود در نیویورک، پس از ســـخنرانی در مجمع عمومی سازمان ملل با بیان این‌که «ملت ایران در انتخابات بسیار پرشور و رقابتی ریاست‌جمهوری راه جدید چهار ساله خود را انتخاب کردند»، گفت: مردم خواهان روابط گسترده با جهان، توسعه و پیشرفت در کشور و ثبات، امنیت و آرامش در کل منطقه هستند.
وی خاطرنشان کرد: بعد از برجام فضای بسیار مناسبی برای گسترش روابـــط ایران با کشـــورهای دیگر به ویژه در زمینـــه اقتصادی فراهم شـــده و ما دنبال آن هســـتیم از این فضا به نفع دو طرف و با سیاست برد- برد اســـتفاده کنیم. بعد از برجام میلیاردها دلار در ایران از طریق شـــرکت‌های خارجی سرمایه‌گذاری شد و ده‌ها میلیارد دلار اعتبار از طرف بانک‌های بزرگ خارجی تامین شـــده اســـت. فضای اقتصادی ایران هم نشان می‌دهد مردم به آینده کاملا امیدوار هستند.

مردم سوریه باید حکومت مورد نظر خود را تعیین کنند

رئیس‌جمهـــور در ادامـــه صحبت‌های خود در جمـــع خبرنگاران در نیویورک با اشاره به کمک‌های ایران به کشورهای منطقه جهت مبارزه با تروریسم تاکید کرد: ایران در مقام عمل نشان داده که برای مبارزه با تروریسم بسیار جدی است و از همه توان خود در این زمینه استفاده کرده است.روحانی در این نشست خبری در پاسخ به سوال خبرنگار AP مبنی بر این‌که شـــما در سخنرانی خود گفتید که ایران نخستین کشوری نخواهد بود که از برجام خارج می‌شود ولی به کسانی که از برجام خارج شوند پاسخ قاطعانه خواهد داد، منظور شما از این پاسخ قاطعانه چیست؟، تصریح کرد: همانطور که شما می‌دانید توافق برجام یک توافق بین‌المللی است، توافقی است که ماه‌ها به خاطر اهمیت و دقت در تدوین بندهای آن مذاکره شـــده اســـت. از دیگر سو شورای امنیت سازمان ملل نیز در قطعنامه ۲۲۳۱ از این توافق حمایت کرد.
وی با بیان این‌که «برجام یک توافق دوجانبه نیست و حتی شبیه توافق آب و هوایی پاریس نیست»، افزود: همانطور که اشاره کردم این توافق توسط شورای امنیت تایید شده است و نقش مهمی در امنیت جهانی و منطقه ما دارد. کشـــوری که آغازکننده نقض برجام باشـــد در کنار این‌که تعهد اخلاقی و حقوقی خود را زیر پا گذاشته راه انزوا را برای خود انتخاب کرده است. رئیس‌جمهور تاکید کرد: برجام قابل اصلاح نیست. تکمله‌ای به برجام اضافه نمی‌شود و قابل مذاکره مجدد نیست.
روحانی در این نشست خبری در پاسخ به سوال یک خبرنگار ایرانی مبنی بر اینکه آیا ایران در نشست ۱+۵ گله‌های خود را مطرح خواهد کرد، گفت: گله ما زیاد است. از برخی از دوستان‌مان گله‌مند هستیم که هنوز برخی از موارد اقتصادی و بانکی به آن سهولت که مورد نظر ما بوده است اجرایی و عملیاتی نشده است. اعتراض اصلی ما به دولت اصلی آمریکاست.

پیام تاریخ، تمدن و فرهنگ مادستان
The Message Of Madestan's History & Civilization & Culture
روزنامه همدان پیام
۵
شنبه ● ۱ مهرماه ۱۳۹۶ ● شماره ۳۰۱۹
جامعه
ejtemaei@hamedanpayam.com

تغذیه سالم در مدارس رصد می‌شود

پایگاه‌های تغذیه سالم در مدارس به صورت دوره‌ای بازدید می‌شوند ودر این بازدیدها توزیع غذای مجاز و غیر مجاز، رعایت استانداردها و بهداشت فضای فیزیکی و نصب پوستر و مطالب آموزشی در پایگاه بررسی می‌شود.
کارشناس اداره سلامت نوجوانان و مدارس وزارت بهداشت گفت: کسانی که توزیع مواد غذایی دارند باید کارت بهداشتی داشته باشند.
مجذوبه طاهری درباره برنامه‌های اجرایی در مدارس مروج سلامت نیز بیان کرد: در این مدارس خدمات مشاوره‌ای، آموزش‌ها و غربالگری‌ها و اجرای برنامه‌های آهن‌یاری و مکمل‌یاری انجام می‌شود، اما در سال جدید مدارس شبانه‌روزی نیز در میان مدارس مروج سلامت قرار می‌گیرند.

۴۸ درصد دانش‌آموزان مسواک نمی‌زنند

۴۸ درصد دانش آموزان روزانه مسواک نمی‌زنند و ۲۳ درصد آنها فقط روزانه دو بار مسواک می‌زنند.سخنگوی وزارت بهداشت بیان کرد: پس از اجرای طرح تحول سلامت طرح دندان دانش آموزان در مدارس به جد دنبال می‌شود.
به گزارش ایلنا، ایرج حریرچی گفت: ۲۱ درصد دانش آموزان به اضافه وزن یا چاقی مبتلا هستند. همچنین ۱۶/۱ درصد دانش آموزان لاغرند و وضعی ایده آل ندارند، ۳۳/۶ درصد دانش آموزان هیچ وقت صبحانه نمی‌خورند با توجه به این که شیوع اضافه وزن و چاقی در شهرها دو برابر روستا است متاسفانه ۲۷/۵ درصد این دانش آموزان غذاهای غیرمفید مانند چیپس و پفک در طول هفته مصرف می‌کنند.همچنین ۲۵/۷ درصد دانش آموزان در طول هفته نوشابه‌های گازدار مصرف می‌کنند.

۱۳ مردم ایران افسرده‌اند

بر اساس آخرین مطالعات حدود ۱۳/۵ درصد از افراد جامعه ایرانی دچار افسردگی هستند. که البته این آمار اختلاف چندانی با شیوع جهانی آن ندارد.یک روانشناس با اعلام این خبر بیان کرد: ۲۳درصد از جامعه ۱۵ تا ٦٤ ساله دچار یکی از اختلالات روانپزشکی بوده که افسردگی در صدر آن است.
آرش میراب‌زاده با اشاره به اینکه بر اساس آخرین مطالعاتی که در ایران انجام شده آمار زنان افسرده حدود ۱٦ درصد و مردان افسرده حدود ۱۰ درصد بوده است، افزود: به طور کلی اختلالات روانپزشکی در زنان ۲٦ درصد و در مردان ۲۰ درصد است.
وی گفت: البته باید توجه داشت که افسردگی دلایل و ریشه‌های مختلف جسمی، روانشناختی و اجتماعی دارد.

مناسبت

بوی مهربان مهر دیگری از راه رسید

شهریور که از نیمه می‌گذرد، هر لحظه صدای گام‌های پرمهر، ماه مهربانی بیشتر به گوش می‌رسد، از جنب و جوش بچه‌ها برای نو شدن تا رقص برگ‌های نیمه خشک بر روی شاخه‌های در هم تنیده، عطر روییدن اندیشه‌های جوانه زده را در مشام زمان می‌پیچاند.
این روزها صدای پای پاییز و صدای زنگ مدرسه در هم گره خورده است، صداهایی که هر یک نوید بخش فصلی از دگرگونی است، شنیدن همهمه بچه‌هایی که برای نخستین بار قدم در بوستان دانایی می‌گذارند، بهاری در دل پاییز هزار رنگ است.
لباس‌های یکسان، کوله‌های رنگارنگ، کفش‌های نو و یک دنیا شور و اشتیاق کودکانه، همه آن چیزی است که به خانه دوم بچه‌ها رونق می‌دهد، نگاه معصومانه بچه‌هایی که وارد مرحله جدیدی از زندگی خواهند شد و دست زمان آنها را به روزهایی با آرزوها و رویاهای زیبا می‌برد.
طراوت صبحگاهی، باد پاییزی را به وجد آورده و هیاهویی در کوچه پس کوچه‌های شهر پیچیده است، پرندگان گویی خبری را در گوش زمان نجوا می‌کنند، فصل پائیز است و کوچ پرندگان، اما این فصل سر آغاز کوچ به خانه علم و دانایی است خانه‌ای که پرورش می‌دهد، مهر می‌آموزد، زندگی می‌بخشد و الفبای دانایی را بر جان و دل می‌نشاند.
فصل پاییز گویی با آغاز فصل دانایی عجین شده است، هر یک رستاخیزی است که مفهوم خاص خود را دارد، و این فصل برای او که در دنیای کودکانه خود، ماهرانه رویاپردازی می‌کند و در خیالش قصری از آرزوها می‌سازد، در لابه‌لای این فصل خزان زده چه زیبا خودنمایی می‌کند.
دست‌های کوچکش در دستان مادر و قدم‌های کوچکی که قرار است در بوستان علم و دانش هر روز بلندتر برداشته شود، شور و هیجان این خانه دوم را برایش دوست داشتنی‌تر کرده است هر چند ترس و دلهره‌ای غریب از فضای جدید، اندکی از لذت این لحظه‌های ناب را از او گرفته باشد.
دست و پایش را گم کرده، ترس و دلهره را در چهره معصومانه‌اش می‌توان دید، خانه دوم قدری برایش ناآشنا و غریب است، غریبه‌ای که از این پس همدم بهترین لحظه‌های زندگیش خواهد شد.
کوله پشتی که بر دوش گرفته برایش سنگینی می‌کند، لباس‌های فرم که هنوز با آنها انس نگرفته مرتب جابه‌جا می‌شود، هیاهو و فریاد بچه‌ها را می‌بیند اما هنوز پای رفتن و دست دوستی دادن ندارد.
دست در دست مادر فقط نظاره‌گر است و یک دنیا سوال در ذهنش همچون پروانه می‌چرخد، او هنوز نمی‌داند که این زندگی جدید قرار است سرنوشت و آینده روشنی را برایش رقم بزند و همچنان مبهوت و بهت زده یک گوشه ایستاده است.
شاید این روزها با نزدیک شدن فصل هزار رنگ و هزار نقش پاییز که گویی خداوند متعال تمامی هنرنمایی خود را در برابر دیدگان ما قرار داده، ما را به سال های دور ببرد، روزهایی که همین دلهره و ترس را تجربه کردیم، آموختیم و از آن سال ها فاصله گرفتیم اما هنوز دلتنگیم.
دلتنگ لحظه‌هایی که روی نیمکت مدرسه، درس زندگی آموختیم، آرزوهای دور و درازی در سر پروراندیم و اینک رسیدیم به اینجا که هستیم، با خواسته‌ها و ناخواسته‌هایی که در مسیر زندگی پیش روی ما قرار گرفت.در این هیاهوی بچگی، بزرگترها نیز دست کودک درون خود را می‌گیرند و در کوچه پس کوچه‌های کودکی خاطره مداد رنگی، دفتر کاهی، مداد پاک کنی که تا کاغذ را سوراخ نمی‌کرد دست بر دار نبود، مدادی که صرف نظر از رنگارنگی و تنوع امروز تنها نوع سیاهش را پیدا می‌کردی، را مرور می‌کنند.
مهر هر سال تکرار می‌شود، اما این چند باره‌ها هرگز بوی کهنگی به خود نمی‌گیرد، چرا که باغ علم و دانش در هر فصلی سرسبز و با طراوت است و زیباتر زمانی است که با شکوفه‌های باغ زندگی همراه شود و در نهایت به بوستانی از دانایی مبدل شود تا همگان از عطر دلنشین و معطرش بهره‌مند شوند.اینک شکوفه‌ای داریم، پاک و معصوم که همان دوران کودکی ما و روزهای اول ورود به مدرسه را تجربه می‌کند و ما نیز با مرور خاطرات آن روزها، در کنارش بار دیگر کودک می‌شویم و غرق در دنیای پرشور و بدون بازگشت دوران کودکی.
با او از خاطرات گذشته می‌گوییم، تا ذهنش را از هر آنچه ترس و دلهره است خالی کند، پای در خانه دومش بگذارد و به سرنوشتی بیاندیشد که در آینده زندگی او را رقم خواهد زد.
باغ زندگی ما اینک شکوفه به بار نشسته‌ای دارد که باید بدرقه‌اش کنیم با گل و شیرینی و رد شدن از زیر قرآن کریم، تا در صحنه علم و دانایی، درس عشق بیاموزد، مردانگی، گذشت، مهربانی و البته تقوا، او قرار است پله‌های زندگی را یکی یکی و با کمک ما بالا رود.
مدارس ۲۹ شهریورماه – با آرایش در و دیوار و تخته سیاه و گل و شیرینی به استقبال غنچه‌ها و شکوفه‌ها رفته بودند ، تا شهد شیرین حضور در خانه دوم را بر جان و دل آنها بنشانند و نقطه آغاز کسب دانایی را برای این شکوفه‌ها تا همیشه ایام به یادماندنی کرده و خاطره خوش این دوران را بر صفحه زندگی آنها حکاکی کنند.
شکوفه‌ها با لباس‌های رنگی و نو آمده اند تا نخستین برگ از دفتر زندگی تحصیلی خود را ورق بزنند و این لحظه باشکوه را جشن بگیرند، جشنی به وسعت تمام ایران.
روز چهارشنبه حدود ۲۷ هزار شکوفه امسال روانه بوستان علم و دانایی شدند.
بزرگترین تغییر فصل زندگی هر انسان پیوندی عمیق با اول مهر دارد، این لذت زیبا، فقیر و غنی نمی‌شناسد و هر کس تجربه خوش این دوران را تا بزرگسالی به عنوان خاطره‌ای که هرگز تکرار نخواهد شد، با خود همراه دارد و چه حس زیبایی است این پیوند و رستاخیز بزرگ بشری که طراوت و زیبایی‌های فصل هزار رنگ را صد چندان می‌کند، طراوتی، ساده، بی ریا، صادقانه و معصومانه.
امروز زنگ انقلاب هم همزمان با آغاز فصل مدارس در فصلی که دلیر مردان ایران اسلامی برای دفاع از کشور برخواستند به صدا درمی‌آید تا دانش آموزان بهار تعلیم و تربیت را با درسی از شهدا،جانبازان و ایثارگران آغاز کنند

گفتگو با مردم درباره پیاده راه اکباتان و میدان

مرکز شهر رونق می‌گیرد

» منیژه فرهانپور

طرح بازسازی میدان امام خمینی و همزمان پیاده راه سازی خیابان اکباتان با پیش بینی اعتبار ۱٦ میلیارد تومان بودجه بیشتر از یک ماه است که آغاز شده است.
طرح بزرگ بازسازی میدان امام خمینی با هدف تمرکز زدایی شهری و بازیابی بناهای تاریخی و فضاهای گردشگری اجرا می شود.
قرار است با اجرای طرح پیاده راه‌سازی هر شش خیابان منتهی به میدان مرکزی شهر همدان (میدان امام خمینی)، بنای قدیمی و زیبای این میدان حفظ شود. همچنین بخشی از ترافیک در این قسمت کاسته خواهد شد وگردشگران آسوده تر خواهند توانست از نزدیک میدان منحصر به فرد همدان را ببینند.
یک ماه از اجرای پیاده راه سازی میدان امام خمینی و خیابان اکباتان می گذرد و به گفته کارشناسان و مسئولان استانی این طرح جزو پروژه‌های گردشگری می‌تواند درجذب گردشگر در شهر تاریخی همدان تاثیرگذار باشد.
برای تهیه گزارش نیاز به اظهار نظر شهروندان و کسبه خیابان اکباتان راهیه این خیابان شدم تا از نزدیک جویای نظرات و پیشنهادات آنها باشم.

گلکاری در اجرای طرح پیاده راه سازی خیابان اکباتان

مسعود دباغ یکی ازمغازه داران خیابان اکباتان در خصوص تاثیرات اجرای طرح پیاده راه سازی و تأثیر این پروژه بر کسب و کار این خیابان می‌گوید: گرد و خاک در این خیابان به دلیل کندن آسفالت‌ها و گودبرداری به بی‌نهایت رسیده و تاثیر بسیاری بر روی کسب و کار ما در این چند وقت گذاشته است.
وی ادامه می دهد: از اجرای این طرح برای آینده این خیابان احساس نسبتا خوبی دارم و به نظرم آلودگی و سر و صدای تردد خودروها به خصوص در حمل اسباب و کالا کمتر از گذشته می‌شود.
این شهروند با بیان اینکه کار از ساعت حدود ۷ بعد ازظهر متوقف می شود، پیشنهاد داد که برای سرعت بخشیدن به انجام پروژه با توجه فرا رسیدن فصل پاییز کار در شب نیز ادامه پیدا کند.
وی با اشاره به وجود تقریبا ۱۰۰ واحد صنفی در خیابان اکباتان در خصوص آینده کسب و کار این خیابان خاطرنشان می کند: فکر نمی کنم این طرح تاثیر بدی بر روی کسب و کار کسبه داشته باشد چون با اجرای این طرح گردشگران بیشتری وارد این خیابان برای بازدید می شوند و همین منجر به تاثیرات مثبت در رونق بازار خرید و فروش است.
وی با بیان اینکه در پیاده راه خیابان بوعلی هیچ فضایی برای کاشت گل و گیاهان درنظر گرفته نشده است می گوید: امیدواریم به این امر در اجرای پیاده راه سازی خیابان اکباتان توجه بیشتر شود.

خیابان اکباتان قلب بازار همدان

در ادامه به فروشگاه لوازم خانگی اکباتان وارد شدم و پای درد و دل های آقای کریمی نشستم، وی از مشکل گرد و خاک موجود در مغازه تا مشکل حمل اثاثیه و لوازم خانگی برای جابجایی آغاز به صحبت می‌کند و می‌گوید: از وضعیت کنونی اجرای این طرح با توجه به مشکلات عدیده بسیار ناراضی هستم ولی از اینکه در آینده چه اتفاقی بیفتد بی‌خبرم!
این مغازه دار با اشاره به اینکه در حال حاضر حمل و نقل بار کالاهای مغازه‌ام به دلیل نبود خودرو حمل بار با جریمه و به سختی انجام می‌شود، می‌افزاید: به نظرم اگر یک ساعت و زمان خاصی برای حمل بار در این خیابان توسط متولیان در نظر گرفته می شد مشکلات ما اینگونه دو چندان نمی‌شد.
کریمی، بیان می‌کند: خیابان اکباتان یک خیابان عمده فروشی و به تعبیری قلب بازار همدان است و مانند سایر خیابانها فانتزی نیست بنابراین باید حمل بار در این خیابان با خودرو انجام شود به طوری که روزانه حداقل ۲۰ نوبت حمل کالا با مشکل حمل و نقل مواجه است.

از اجرای این طرح برای آینده این خیابان احساس نسبتا خوبی دارم و به نظرم آلودگی و سر و صدای تردد خودروها به خصوص در حمل اسباب و کالا کمتر از گذشته می‌شود

جمع آوری مشاغل مزاحم و کاذب از خیابان اکباتان

پس از شنیدن نظرات دو نفر از کسبه خیابان اکباتان وارد راسته سمسارخانه شیروانی مقابل مسجد جامع خیابان اکباتان شدم و با آقای تقی پیرو از معتمدین و کسبه با سابقه این راسته در مورد اجرای این طرح به گفت و گو پرداختم و نظر وی را در این خصوص جویا شدم.
پیرو می گوید: به نظرم اجرای پروژه پیاده راه سازی خیابان اکباتان طرحی بسیار عالی است و ما نیز به عنوان کسبه باید برای رسیدن به نتیجه مطلوب با صبر و شکیبایی متولیان را در این اقدام کمک حال باشیم.
این معتمد بازار با تاکید بر اینکه باید به راسته بازارهای این خیابان توجه بیشتر شود ادامه می دهد: اخیرا طرحی برای بدون در کردن کاروانسراها داده شده که از ۱۵۰ نفر از کسبه ۹۵ درصد موافق اجرای این طرح هستند؛ چراکه با متصل شدن این بازارها به خیابان اصلی این امر منجر به تسهیل عبور و مرور گردشگران در این راسته بازارها و کاروانسراها می‌شود.
عباسی نیز به عنوان شهروندی که مسیر کار او هر روزه از میدان امام خمینی می‌گذرد در خصوص اجرای این پروژه اظهار می‌کند: به نظرم اگر این طرح زودتر قبل از اینکه به فصل سرما برسیم اجرا می‌شد بهتر بود اما چون این خیابان متصل به تپه هگمتانه می‌شود در جذب گردشگر و توریست بسیار تاثیرگذار است.

خیابان باباطاهر جاده ابریشم شده است

شوکتی ۱۲ سال است که راننده تاکسی در مسیر خیابان باباطاهر است وی در خصوص مشکلات موجود در این مسیر با توجه به انجام پروژه پیاده راه سازی همزمان میدان امام و خیابان اکباتان می گوید: من در خط جانبازان مسافر جابه‌جا می‌کنم و چون مسیر بار ترافیکی دارد مجبوریم از مسیر امامزاده عبدا... مسافران خود را به خیابان جانبازان ببریم به نظرم این خیابان کشش این همه ون، تاکسی و اتوبوس را ندارد چه برسد به خودروی شخصی.
این راننده تاکسی با اظهار گلایه از اینکه همه تاکسی هایی که در مسیر خیابان اکباتان مسافر جابه جا می کردند به دلیل پیاده راه سازی در خیابان باباطاهر تردد می کنند ادامه داد: این خیابان با روزی ۸۰۰ تا ۹۰۰ تاکسی بجز خودروهای شخصی باید خط واحدهای خیابان مهدیه و پردیس را نیز در خود بگنجاند در حالی که در حالت عادی مسیرهای شهرک فرهنگیان، شهرک الوند، مریانج، کوی ولی عصر، کوی کوثر، حصار، اسلام شهراز این خیابان رفت و آمد دارند به نظرم این خیابان به جاده ابریشم تبدیل شده است.
در حال گفت و گو با آقای شوکتی بودم که چند راننده تاکسی در این خیابان به جمع ما پیوستند. سید جعفر اولاد حسینی به عنوان مسئول خط خیابان باباطاهر با بیان اینکه طرح ترافیک این خیابان که از ساعت ۹ صبح لغایت یک بعد از ظهر است گفت: در این ساعات شاهد ورود خودروهای شخصی با یک سرنشین هستیم که حجم ترافیک را در این خیابان دو برابر می کند.
یکی دیگر از تاکسیرانان همدانی نیز با گله‌مندی از مشکلات تاکسی‌های همدان می‌گوید: وضعیت و مشکلات را به عینه از نزدیک می بینید عدم چرخش خطوط تاکسی به دور میدان خودش منجر به ایجاد ترافیک و اعصاب خوردی برای رانندگان شده چون با وجود خیابان های خاکی با هر چرخش خودروهای ما پر از گرد و خاک می شوند.

طرح پیاده راه سازی ۱۷ سال است در همدان اجرا نشده است

رئیس اداره عمران و بهسازی اداره کل راه و شهرسازی استان همدان در خصوص طرح پیاده راه میدان امام خمینی و خیابان اکباتان که در حال اجراست، گفت: به طور کلی بحث پیاده راه در سراسر جهان بسیار قابل توجه و یکی از پتانسیل های بسیار خوب در حوزه بازآفرینی شهری است.
محمد رضا قرائی با بیان اینکه در حال حاضر در شهرهای ما بیشتر محوریت باخودرو است تا عابران پیاده افزود: متاسفانه امروزه هر برنامه ریزی در حوزه طراحی شهری و شهرسازی منوط به محوریت خودرو رقم می خورد.
وی با اشاره به اینکه امروزه مساله انسان و عابر پیاده در حوزه برنامه های شهری به مانند گذشته جایگاهی ندارد، اظهار کرد: در حوزه بازآفرینی و ایجاد پیاده راه شهر همدان نسبت به کشورهای اروپایی و آمریکا و حتی خود کشور بسیار عقب است در حالی که هم اکنون این کشورها از این حوزه (بازآفرینی) خارج شده و وارد الگوهای باز زنده سازی شهری شده است.
قرائی، ادامه داد: طرح پیاده راه های ٦ خیابان اصلی شهر همدان که از سال۷٦ تهیه و در سال ۷۹ در نهایت مصوب شد در طول ۱۷ سال اجرا نشد که خوشبختانه شهرداری فعلی توانسته در این حوزه خوب ورود پیدا کند.
وی با اشاره به اینکه در بسیاری از استان‌های کشور تبریز، اصفهان، مشهد، یزد و... در حوزه اجرای طرح پیاده راه خوب وارد شده اند در حالی که طرحی ۱۷ ساله به مانند همدان نداشته اند، خاطرنشان کرد: پس از ۱۷ سال مصوبه اجرای طرح پیاده راه سازی توسط شهرداری و حمایت مدیران عالی رتبه استان با پیاده راه خیابان بوعلی آغاز و هنوز هم ادامه دارد که جای تقدیر و تشکر را دارد.
قرائی در خصوص اجرای عملیات پیاده راه خیابان بوعلی نیز یادآور شد: در حال حاضر کسبه و مردم از این خیابان رضایت کامل دارند و به یک محل توریستی و تفرجگاهی برای مردم تبدیل شده است که البته قرار است به مرور زمان کاربری های این خیابان با توجه به نیازها و پتانسیل آن تغییر پیدا کند.
وی با بیان اینکه پیاده راه خیابان اکباتان نیز پس از ساخت و تکمیل کاربری های خاص خود را دارد، تاکید کرد: اطلاع رسانی و آگاهی مردم و کسبه همراه با فرهنگ سازی در رسانه های جمعی می تواند نقش بسزایی در این خصوص ایفا کند به طوری که پیشنهاد می شود شهرداری به عنوان متولی اجرای این طرح در صنف و گروه های مختلف نشست های هم اندیشی برای آگاهی بیشتر در بین آحاد مردم و کسبه ایجاد کند.
قرائی با اشاره به اینکه طرح پیاده راه امام خمینی و خیابان اکباتان همدان بالغ بر ۱۲ میلیارد تومان هزینه دارد، بیان کرد: هزینه این طرح قرار است توسط شهرداری و استانداری همدان تامین شود که در این بین راه و شهرسازی استان نیز ۲۰۰ میلیون تومان برای مطالعه و طراحی این طرح هزینه کرده است.
وی تصریح کرد: اگر با برنامه پیش برویم و شهرداری هر سال پیاده راه سازی یک معبر را اجرا کند در برنامه پنج ساله ٦ خیابان اصلی منتهی به میدان امام به پیاده راه تبدیل می شود.
قرائی در خصوص شکایات و اظهار نارضایتی برخی کسبه در اجرای این طرح در خیابان اکباتان نیز اضافه کرد: کسبه حق دارند که ناراضی باشند اما برای اجرای یک طرح همیشه یک سری مقاومت ها براساس سلایق متفاوت وجود دارد که ممکن است تا اتمام پروژه کسب و کار را راکد کند اما در آینده نزدیک اجرای این طرح منجر به رونق و سودآوری بالای کسب و کار می شود.

نیش و نوش

فارس: موگرینی: برجام موفق بوده و نمی‌توان آن را از بین برد/همه به تعهدات خود پایبند بوده‌اند/صحبتی از بازنگری در برجام نشد
بالاخره این خانوم آنقدر با ظریف رفت و آمد کرد که حالا داره مثلا از برجام دفاع می‌کنه!!
ایرنا: فرماندار: ماهانه ۳۰۰ نفر به شاغلان همدان اضافه می شود
اینجور باشه باید همه به فکر شغل دوم باشیم!!
ایسنا: قیمت مرغ در روزهای آینده کاهش می‌یابد
کاهش قیمت مگه می‌شه!!
ایرنا: معاون وزیر صنعت:دیوار میان واحدهای صنعتی و دانشگاه‌ها برداشته شود
دیوار رو برداریم قاطی پاتی می‌شه!!
همدان‌پیام: پاداشی که به پشتیبانی از جنگ ندادند
باید پاداشش رو از خدا گرفت به این دولت‌ها امیدی نیست
فارس: محسن رضایی: ترامپ سازمان ملل را با پایگاه هوایی امریکا اشتباه گرفت
کلا این آقا تو کار اشتباه زیادی داره!!
مهر: از ۳٦۲ مرتبه تماس مردم همدان با آتش نشانی۲۷۸ مورد مزاحمت بوده است
موندم این مزاحم ها چه لذتی از تماس با آتش نشانی می‌برن!!
شرق: زنان شورا بدون پروتکل حجاب
بدون شرح!!
اعتماد: مخالفت مجلسی‌ها با «اصلاحات» سینما
آخه نه اینکه خودشون خیلی وقت می‌کنن برن سینما!!
مهر: اهدای ۱۰ هزار گلدان به دانش‌آموزان همدانی در جشن شکوفه ها
خودشون گل هستن گلدونشون هم رسید!!
شبستان: سود سهام عدالت به زودی واریز می‌شود
بابا با این سهام عدالت اینقدر خجالتمون ندین!!
همدان‌پیام: تاکید استاندار بر پول سازی از زباله
این آخر آخرا عجب طرح‌های خوبی میده!!
فرارو: روزی که آب و برق مجانی شد!
یاد باد آن روزگاران یاد باد!!

حوادث

قاتل فراری در همدان دستگیر شد

مأموران کلانتری ۱٦ قاتلی فراری را در یک عملیات غافلگیرانه دستگیر کردند.
فرمانده انتظامی شهرستان همدان گفت: مأموران کلانتری شهرک شهید مدنی یک قاتل فراری را که ۲۳ مردادماه در کرج مرتکب قتل شده و تحت تعقیب بود، دستگیر کردند. پژمان قویمی توضیح داد: پس از دریافت اطلاعاتی مبنی بر حضور یک قاتل فراری ۲۵ساله در شهرک اندیشه شهر همدان، تیمی از مأموران پیگیری این پرونده را در دستور کار خود قرار دادند.
قویمی اضافه کرد: با توجه به احتمال جابه‌جایی قاتل به محلی دیگر، مأموران به صورت نامحسوس مخفیگاه متهم را زیر نظر قرار دادند.
فرمانده انتظامی شهرستان همدان گفت: پس از هماهنگی اطلاعاتی با انتظامی کرج و دریافت اطلاعات لازم از هویت قاتل فراری، در عملیاتی غافلگیرانه قاتل دستگیر شد.
قویمی افزود: متهم پس از انتقال به مقر انتظامی در بازجویی‌ها ابتدا سعی داشت منکر اتهامات شود اما پس از مواجهه با مدارک و مستندات انکارناپذیر، لب به اعتراف گشود.
به گفته وی متهم در بازجویی‌ها اظهار کرد که ۲۳ مردادماه در جریان یک درگیری فیزیکی یک ضربه چاقو به قسمت سینه مقتول با هویت مهدی – م وارد کرده است. فرمانده انتظامی شهرستان همدان اضافه کرد: با توجه به شدت ضربه وارده و خون‌ریزی شدید، قاتل اقدام به انتقال مقتول به بیمارستان کرده و سپس متواری می‌شود. قویمی گفت: فردای روز درگیری قاتل متوجه می‌شود که مهدی – م به علت شدت جراحت وارده در بیمارستان جان باخته است.
وی گفت: قاتل فراری برای ادامه انجام تحقیقات پلیسی در اختیار عوامل دایره جنایی پلیس آگاهی همدان قرار گرفت.

مرگ تلخ کودک ۲ ساله هنگام پختن رب

دخترک خردسال که هنگام پختن رب و بر اثر انفجار گاز بشدت سوخته بود پس از چند شبانه‌روز جدال با مرگ سرانجام تسلیم سرنوشت تلخی شد. زهرا کوچولو که به خاطر سوختگی شدید در بیمارستان بستری بود بعد از ۱۰ روز درگذشت.
به گزارش ایسنا، بازپرس کشیک جنایی تهران از مرگ کودک ۲ ساله‌ای در بیمارستان سوانح سوختگی تهران باخبر شد. در بررسی‌های صورت‌گرفته مشخص شد دخترک ۷ روز قبل از بیمارستانی در همدان به بیمارستان شهید مطهری تهران منتقل شده اما پس از چند روز و به خاطر سوختگی ۳۵ درصدی تسلیم مرگ شده است.
پدربزرگ زهرا به تیم تحقیق گفت: ۱۷ شهریور داخل پارکینگ خانه مشغول پخت رب بودیم که ناگهان کپسول گاز منفجر شد و بر اثر این حادثه دخترم، دامادم، مادر دامادم و نوه‌ام زهرا دچار سوختگی شدند. از آنجا که شدت سوختگی نوه‌ام زیاد بود پس از سه روز به تهران منتقل شد اما شدت سوختگی به حدی بود که نوه‌ام بعد از ۷ روز فوت کرد. بقیه اعضای خانواده‌ام نیز تحت درمان و مراقبت هستند.

پیام تاریخ، تمدن و فرهنگ مادستان
The Message Of Madestan's History & Civilization & Culture
روزنامه همدان پیام
۶
شنبه ● ۱ مهرماه ۱۳۹۶ ● شماره ۳۰۱۹
اقتصاد
eghtesad@hamedanpayam.com

پایان تجارت با دلار آمریکا در بنادر روسیه

رئیس جمهور روسیه از دولت خواست قانونی را به تصویب برساند تا سال آینده، روبل ارز اصلی مورد مبادله در همه بنادر دریایی این کشور شود.به گزارش ایسنا، وب سایت کرملین اعلام کرد دولت برای حمایت از منافع شرکت‌های حمل بار که تعهدات ارزی خارجی دارند، پیش از اینکه همه تسویه‌ها به روبل تبدیل شوند، یک دوره گذار را تعیین خواهد کرد.

به گفته ایگور آرتمیف، مدیر دیده‌بان ضد انحصارطلبی روسیه، خدمات زیادی در بنادر دریایی روسیه با وجود اینکه این بنادر دولتی هستند، همچنان به دلار آمریکا قیمت‌گذاری شده‌اند.

بر اساس گزارش پایگاه خبری آر تی، پیشنهاد برای تغییر تعرفه‌های بندر به روبل، برای نخستین بار از سوی ولادیمیر پوتین، رئیس جمهور روسیه یک سال و نیم قبل مطرح شد. این ایده مورد استقبال شرکت‌های بزرگ حمل و نقل که ترجیح می‌دهند به دلیل نوسان ارزش روبل، درآمدشان را به دلار و سایر ارزهای خارجی نگه دارند مورد استقبال قرار نگرفت. به گفته مدیر دیده‌بان ضد انحصارطلبی روسیه، این تصمیم خارجی‌ها را ناچار خواهد کرد ارز روسیه را خریداری کنند که برای روبل خوب خواهد بود.

سپرده‌گذاران تا ۳ میلیون "آرمان" تعیین تکلیف می‌شوند

بعد از واگذاری تعهدات موسسه غیرمجاز آرمان به موسسه ملل و طی شدن مراحل از پیش تعیین شده، فرآیند تعیین و تکلیف سپرده گذاران آن از ۱۲ مهرماه در دستور کار قرار خواهد گرفت.

به گزارش ایسنا، قرار است از ۱۲ مهر تا ابتدای آبان ماه سپرده‌گذارانی که تا تاریخ ۳۱ فروردین ماه امسال مبلغ سپرده آنها تا سقف ۳ میلیون تومان بوده، تعیین وضعیت شوند. از این‌رو سپرده گذاران مشمول می‌توانند با در دست داشتن اصل و تصویر شناسنامه، اصل و تصویر کارت ملی و همچنین اصل دفترچه حساب یا گواهی سپرده به شعب افتتاح کننده حساب در تعاونی اعتبار منحله وحدت مراجعه کنند.

باید یادآور شد اگر شعبی که سپرده گذاران در آن افتتاح حساب کرده باشند در سایر شعب ادغام شده باشند، می‌توانند به نزدیک‌ترین شعبه آرمان مراجعه کرده و حساب‌های خود را تعیین تکلیف کنند. این مراجعات براساس حروف اول نام خانوادگی انجام خواهد شد.

گزارش ویژه

افتتاح ۴ پروژه بزرگ شهرداری در همدان

▪ پارک ورزش، جهاد، بلوار شمس و خیابان حکما در منطقه ۲ به بهره برداری رسیدند

٤ پروژه شهرداری منطقه دو همدان در شهرک بهشتی به صورت همزمان افتتاح شدند.

افتتاحیه همزمان چندین پروژه مهم شهرداری منطقه دو همدان در بوستان تفریحی ورزش در شهرک بهشتی همدان با حضور معاون امور عمرانی استانداری ، سرپرست شهرداری و شهرداران مناطق چهارگانه و نمایندگان مردم همدان در مجلس شورای اسلامی برگزار شد.

از آنجا که شهرداری همدان تاکنون پروژه‌های مهمی را درهمدان به انجام و بهره‌برداری رسانده است افتتاح این چهار پروژه نیز می تواند گامی در راستای برای توسعه شهر همدان باشد.

افتتاح پارک ورزش با اعتباری بالغ بر ۱۵ میلیارد ریال در وسعت ١٤ هزار متر مربع شامل امکانات ورزشی زمین فوتبال چمن، والیبال ساحلی، سه عدد زمین بدمینتون، زمین بسکتبال، والیبال و رینگ پیاده روی سلامت است که مقدار فضای خدماتی این بوستان را به ۵۰ درصد رسانده است در حالی که تلاش شده فضای سبز پارک ورزش نیز به مقدار ۵۰ درصد باشد.

احداث پارک جهاد با اعتباری بالغ بر ۲ میلیارد و ٦۰۰ میلیون تومان با وسعت دو هزار و ۵۰۰ متر مربع از دیگر بوستان های افتتاح شده در شهرک بهشتی همدان است که به میزان ٦۰۰ متر مربع جالیز و ۵۰۰ متر طول جدول کار شده امکانات این پارک دارای نیمکت، وسایل بازی کودکان و سیستم روشنایی است که همزمان با بوستان ورزش در شهرک بهشتی همدان احداث شده است.

احداث بلوار شمس در این منطقه به طول ۵۵۰ متر که طول جدول کار شده در آن ۳ هزار و ۸۰۰ متر و دو هزار تن مقدار آسفالت کار شده در این بلوار است و دارای امکاناتی چون روشنایی و سیستم آبیاری مکانیزه است.چهارمین پروژه در شهرک بهشتی که پس از کار شبانه روزی چند ماهه اخیر توسط شهرداری منطقه دو همدان افتتاح شده است خیابان حکما با اعتباری بالغ بر ۵ میلیارد ریال در ٥٦۰ متر طول مسیر و زیرسازی ۵ هزار متر مکعبی در این منطقه احداث و به طور همزمان در یک روز به بهره برداری رسیده است.

بوستان ورزش را به پارک فرا منطقه ای در همدان تبدیل کنیم

در ابتدای این مراسم شهردار منطقه دو همدان در خصوص احداث بوستان تفریحی ورزش گفت: امروز شاهد افتتاح پارک ورزش در شهرک بهشتی همدان با دو هکتار وسعت هستیم که در حال حاضر فضای مفید این پارک ١٤ هزار متر مربع است.

رضا ابرار خرم با اشاره به اینکه ایجاد پارک و فضاهای سبز در شهرها جزو یکی از وظایف مهم شهرداری هاست، افزود: امروز شاهد افتتاح چهارمین پارک در این منطقه هستیم چراکه درشرایط کنونی گسترش زندگی آپارتمان نشینی در شهرها توسعه فضای سبز را می طلبد.

وی با بیان اینکه سابق بر این در پارک های محله ای مکان بازی کودکان و مکان ورزش نوجوانان و جوانان از هم تفکیک شده نبوده است، اظهار کرد: در بوستان ورزش تلاش کرده ایم تا این مکان ها را به صورت مجزا از هم تعریف و احداث کنیم.

ابرار خرم با اشاره به اینکه انتهای پارک ورزش شهرک بهشتی خارج از محدوده شهر تلقی می شود، ادامه داد: این بوستان در آینده قابلیت گسترش دارد به طوری که نگاه مسئولان شهرداری از آغاز به احداث این پارک برای گستردگی این پارک به صورت منطقه ای و فرا منطقه ای در شهر همدان بوده است.وی با بیان اینکه در حال حاضر نداشتن پارکی بزرگ به اندازه ۱۰ هکتار یکی از معضلات شهر همدان است، خاطرنشان کرد: پارک تفریحی ورزش ظرفیت فرا منطقه ای شدن را در شهر همدان داراست که امیدواریم با همکاری مسئولان این توسعه فضای سبز روز به روز در این منطقه و بوستان بیشتر شود.

ابرار خرم با اشاره به اینکه شهر همدان جزو شهرهای فقیر کشور در داشتن فضای سبز و بوستان است، تاکید کرد: باید پارک ورزش شهرک بهشتی همدان را با همکاری مدیریت شهری به پارکی فرا منطقه ای در همدان تبدیل کنیم.

تملک باغات مزدقینه همدان در راستای توسعه و حفظ فضای سبز

رئیس شورای اسلامی شهر همدان نیز در این مراسم افتتاحیه با اظهار خرسندی از کار مثبت و بسیار زیبایی که در این منطقه در راستای توسعه فضاهای سبز شهری انجام شده است، تصریح کرد: شهرداری منطقه دو همدان احداث چهار پروژه در شهرک بهشتی را به صورت کار جهادی در طول چندماه به سرانجام رسانده است.

مولوی به قابلیت گسترش ظرفیت این پارک به صورت منطقه ای و فرا منطقه ای اشاره کرد و گفت: در ضلع پایینی و ضلع دیگر پارک ورزش شهرک بهشتی باغات مناطق مزدقینه همدان وجود دارد که با گسترش این پارک درختان در معرض خشک شدن این باغات حفظ می شوند.

افزایش ورود گردشگر به همدان

در ادامه این مراسم نماینده مردم همدان و فامنین در مجلس شورای اسلامی ضمن قدردانی از دست اندرکاران احداث این پارک در مناطق محروم برای بهره مندی بیشتر مردم این منطقه از فضای سبز تاکید کرد: باغات و مناطق طبیعی همدان تنفسگاه شهر هستند که در سال های اخیر خوشبختانه جلوی قلع و قمع این باغات به خوبی گرفته شده است چراکه با نابودی فضای سبز شهری نسل آینده با خطر جدی در این خصوص مواجه می شود.

امیر خجسته با اشاره به اینکه همدان با داشتن هزار و ۸۰۰ اثر تاریخی و جاذبه گردشگری ظرفیت جذب گردشگر را دارد ادامه داد: خوشبختانه استقبال گردشگران و توریست از شهرتاریخی همدان افزایش یافته است به طوری که همدان به مانند شمال کشور مورد توجه مردم برای گذراندن اوقات فراغت و تفریح قرار گرفته است.

ایجاد منابع مالی پایدار برای همدان در گروی جذب سرمایه های بخش خصوصی است

فرماندار شهرستان همدان نیزبا اشاره به اینکه احداث این چنین پارک ها و بوستان هایی در مناطق کم برخوردار شهری موجب ایجاد نشاط و سرزندگی به صورت همسان در همه شهر می شود، بیان کرد: امیدواریم شورای تازه نفس شهر همدان اولویت کاری خود را در توسعه فضای سبز قرار دهد هرچند خوشبختانه در سال های اخیر اقدامات خوبی در این راستا انجام شده اما کافی نیست.

علی تعالی به یکی از چالش های شهرداری همدان اشاره کرد و افزود: یکی از چالش های اخیر شهرداری همدان در این دوره کمبود منابع مالی است که امیدواریم با سیاست های درست و منطقی شورای شهر با مشارکت مردم و جذب سرمایه های بخش خصوصی بتوانیم منابع پایدار را برای شهر ایجاد کنیم.

گفتنی است پایان بخش این مراسم تجلیل از دست اندرکاران، مسئولان و شهرداری منطقه دو همدان در ساخت و افتتاح پروژه های شهرک بهشتی بود که با اهدای لوح و هدایایی از زحمات آنها در این مراسم تقدیر شد.

شایان ذکر است پروژهای در دست اقدام شهرداری همدان احداث پیاده راه خیابان اکباتان با اعتباری بالغ بر ٤۹ میلیارد ریال و احداث پارکینگ طبقاتی آقاجانی بیگ با اعتبار ۲٤۰ میلیارد ریال است.

ارتباط دانشگاه و صنعت آینده‌نگری نشده است

معاون آموزش، پژوهش و فناوری وزارت صنعت، معدن و تجارت گفت: علل و عوامل قطع تعامل میان صنعت و دانشگاه باید بررسی و دیوار نفوذ ناپذیر بین واحدهای صنعتی و دانشگاهیان برداشته شود.

برات قبادیان در نشست هم اندیشی با اساتید دانشگاه و مدیران واحدهای صنعتی استان همدان با بیان اینکه عامل بخش اعظمی از مشکلات کشور به دانشگاه‌ها برمی‌گردد، اضافه کرد: اگر در گذشته برای دانشگاه‌ها سیاستگذاری مناسبی انجام نشده است و این بی تفاوتی زمینه ساز قطع رابطه بین صنعت و دانشگاه شد، هم اینک باید این رویه اصلاح شود.وی بیان کرد: دانشگاه و صنعت کشور آینده‌نگری برای ارائه کالای باکیفیت و استاندارد ندارند و تداوم این رویه آنها را به سمت وسوی تعطیلی می‌برد.

به گزارش ایرنا قبادیان عوامل اثر گذار در روابط بین صنعت و دانشگاه در حوزه تحقیق و توسعه را باز بودن سیستم دانشگاه در تحقیقات پایه و صنعتی، حمایت مالی از پژوهش‌های دانشگاهی، نیاز دانشگاه‌ها به استفاده از منابع جدید برای تامین بودجه و احیای نگرش نوآوری در دانشگاه و صنعت دانست و تصریح کرد: دانشگاه‌ها هیچ راهی به جز بازنگری در برنامه‌ها و اهداف ندارند، چون تا پنج سال آینده دولت پولی برای پرداخت به مراکز علمی ندارد.وی خاطر نشان کرد: نسل نخست جامعه در مراکز علمی به ترجمه کتاب اساتید دیگر کشورها می پرداختند، ولی نسل دوم دانشگاه دنبال چیستی‌ها و پژوهش بوده و تولیدکننده دانش و معرفت شده‌اند.قبادیان بیان کرد: برنامه‌ریزی برای رشد جمعیت، پیشرفت تکنولوژی، پیچیده شدن زندگی، مصرف بهینه آب و انرژی نیازمند مجهز شدن به علوم روز است و این علوم در مراکز علمی نهفته است.وی تاکید کرد: یکی از مشکلات اساسی کشور جزیره‌ای عمل کردن است و در این راستا برخی از مراکز علمی به اتفاق‌هایی که در جامعه رخ می‌دهد، بی توجه‌اند.

معاون وزیر صنعت، معدن و تجارت اظهار کرد: هدف از شکل‌گیری دانشگاه علمی کاربردی متصل شدن این دانشگاه به حوزه صنعت بود ولی این دانشگاه نیز تنها به کاغذ یا همان دریافت مدرک متصل شد.

قبادیان گفت: هم اینک دانشگاه‌های جهان در نسل چهارم یعنی مسئولیت‌پذیری قرار دارند به گونه‌ای که نمی‌توانند نسبت به تعطیلی واحد صنعتی بی‌تفاوت باشند.

خبری از احساس نیاز نیست

معاون هماهنگی امور اقتصادی استاندار همدان نیز با بیان اینکه در بخش صنعت همدان ضعف وجود دارد که باید جبران شود، ادامه داد: متأسفانه بخش صنعت به دانشگاه احساس نیاز نمی‌کند در حالی که این نیاز به شدت وجود دارد.به گزارش فارس، رضا قیاسی با اشاره به اینکه استان همدان نسبت به دیگر استان‌ها دارای موقعیت جغرافیایی استراتژیک است، اظهار کرد: استان همدان در خصوص موضوع صنعت سهم قابل ملاحظه‌ای را به خود اختصاص نداده و عقب است.وی با اشاره به اینکه R&Dها در صنعت همدان نقش ندارند که این درست نیست، افزود: پولی بابت مطالعات دقیق، درست و به‌روزرسانی یک واحد تولیدی هزینه نمی‌شود.

اصناف وارد روش‌های نوین عرضه کالا نشوند بیکار می‌شوند

رئیس سازمان صنعت، معدن و تجارت استان همدان گفت: در همدان ٦۰ هزار واحد صنفی وجود دارد اما ادامه شرایط فعلی باعث می‌شود شاغلان امروز بیکاران فردا باشند چراکه وارد روش‌های نوین عرضه کالا نشده‌اند.حمیدرضا متین با بیان اینکه هدف تنها ارتباط صنعت با دانشگاه نیست بلکه صنعت با بازار هم باید ارتباط داده شوند، افزود: میانگین بین‌المللی برای یک مغازه در دنیا ٤۰ نفر مشتری است که این رقم در سال ۹۳ برای ما ۳۰ نفر بود اما اکنون به زیر ۳۰ نفر رسیده است.

اسکندر صیدایی، رئیس برنامه و بودجه استان همدان با اشاره به اینکه باید بتوان دانش‌بنیانی و تولید محصولات دانایی‌پرور را محور قرار دارد، افزود: آمادگی داریم که سند توسعه صنعتی همدان را تدوین کنیم.

در نشست هم اندیشی معاون آموزش، پژوهش و فناوری وزارت صنعت، معدن و تجارت با اساتید دانشگاه و مدیران واحدهای صنعتی استان همدان، روند اجرایی شدن تفاهم نامه بین وزارت صنعت، معدن و تجارت و وزارت علوم تحقیقات و فناوری مورد بررسی قرار گرفت.

نگاه

آیا بانک‌های ایران ورشکست می‌شوند؟

اگر بانک ها به مرحله ای برسند که نقدینگی نداشته باشند و از پرداخت بدهی خود عاجز شوند، بانک مرکزی از آنها حمایت می کند؛ موقتا وجوه کافی در اختیارشان قرار می دهد تا بتوانند پاسخگوی سپرده گذاران خود باشند. البته در برابر این کار ، بانکها از سوی بانک مرکزی جریمه می شوند. یعنی بانکها به ازای پولی که از بانک مرکزی می‌گیرند، باید سالانه جریمه بپردازند، پس تا وقتی حمایت بانک مرکزی وجود داشته باشد بانک های ما از منظر قانونی ورشکست نیستند. براساس آنچه که مردم ورشکستگی می دانند، یعنی دارایی کمتر از بدهی نیز یک مشکل تکنیکی وجود دارد، چرا که دارایی اصلی بانکها طلبی است که در ازای پرداخت تسهیلات از مردم دارند، اما ارزشی که روی این دارایی ها گذاشته می شود قدری نظری و غیردقیق است؛ از یک طرف بانک ها برای اینکه خود را ورشکست نشان ندهند، همه مطالباتی را که از مردم دارند جزو دارایی های خوب و قابل وصول تلقی می کنند و از دیگر سو روی مطالبات معوق، حتی آنهایی که اصل شان هم قابل وصول نیست، سود محاسبه می کنند و در دفاتر خود اصل و سود مطالبات را به عنوان یک دارایی درآمدزا ثبت می کنند.

در دیگر کشورها که نظارت حساب شده ای روی نظام بانکی دارند، هرگز اجازه نمی دهند که بانکها روی مطالبات معوق خود هم سود محاسبه کنند. بنابراین می توان گفت که حساب بانکهای ما دقیق نیست که بتواند برای اعلام ورشکستگی آنها مبنای تصمیم قرار بگیرد. زمانی می‌توان درباره ورشکستگی بانکها نظر داد که حساب و کتاب آنها با استاندارد های بین المللی همخوانی داشته باشد وگرنه در این شرایط که می توانند هرجور خواستند حساب سازی کنند هیچوقت ورشکست نمی شوند. بزرگترین مشکل بانک های ما مطالبات معوق است که آن را نه تنها در سرفصل مطالبات معوق ثبت نمی کنند، بلکه برایش سود هم در نظر می گیرند.مسئله دیگر این است که اگر بدهی کسی به بانک معوق شد بعد از شش ماه باید کل مبلغ تسهیلات او را به سرفصل مطالبات معوق ببرند.

برخی بدهی را برده اند اما برخی را نبرده اند. آنهایی را که نبرده اند با گرفتن سود تسهیلات قبلی به اصطلاح تمدید کرده اند و گویی تسهیلات جدیدی به آنها داده اند تا از محل تسهیلات جدید، بدهی معوق را بپردازند. به همین دلیل می گویند این بدهی جاری است. موضوع دیگر این است که هرجای دنیا اگر اقساط یک بدهکار شش ماهش معوق شود، فقط این میزان از اقساط را جزو معوقات ثبت نمی کنند، بلکه می گویند کل بدهی شرکت حال است و همه بدهی، جزو معوقات است. چراکه وقتی شرکتی توان بازپرداخت اقساط شش ماه خود را نداشته باشد، قطعا توان بازپرداخت باقی بدهی خود را نیز نخواهد داشت. در کشور ما رویه به گونه دیگری است، مثلا اگر یک شرکت بزرگ نزدیک به ۲۰ هزار میلیارد تومان بدهی معوق داشته باشد، اما فقط چند قسط عقب مانده داشته باشد،آن را در سرفصل مطالبات معوق قرار می دهند. این نوع حسابداری مورد قبول شرکت های حسابرسی بین المللی، موسسات مالی و بانکهای خارجی نیست. مسئله بعدی، مطالبات بانک ها از دولت، شرکتهای دولتی و آن دسته از شرکت های خصوصی است که با تضمین دولت تسهیلات گرفته اند؛ مثلا دولت بانکها را مکلف کرده تا با تضمین دولت، فلان میزان تسهیلات به بخش کشاورزی بپردازند اما نه آن شخص وام گیرنده و نه دولت این تسهیلات را بازپرداخت نکرده اند.بنابراین بانکها نیز این بدهی ها را جزو معوقات محسوب نکرده اند در حالی که این مطالبات از شخص باشد یا دولت، باید معوق شود.

بیشتر مشکلاتی که در سیستم بانکی ایران رخ می دهد، به این دلیل است که همه مدیران، مستقیم یا غیرمستقیم، دولتی و اغلب غیرحرفه ای و سیاسی هستند. مقررات هم ایراد دارد .درحالی که اگر مقررات فعلی بانک مرکزی اگر درست اجرا شود و واقعا بر مطالبات معوق بانکها نظارت کنند رقم ها بسیار تغییر خواهد کرد.

*احمد حاتمی‌یزد- کارشناس بانکی

همایش پیاده‌روی بانوان بسیجی برگزار شد

به مناسبت فرا رسیدن هفته دفاع مقدس، همایش پیاده روی بانوان بسیجی ادارات به میزبانی اداره کل راه و شهرسازی استان همدان در پادگان ابوذر برگزار شد.

مسئول بسیج ادارات سپاه انصارالحسین(ع) استان همدان با بیان اینکه روحیه بسیج در ادارات از ابتکارات سازمان بسیج کارمندان است، گفت: این نسل خواهند توانست پرچمداران علی زمان حضرت امام خامنه‌ای (مدظله العالی) باشند و با شعور خود شور اجتماعی را پدید آورند.

به گزارش روابط عمومی اداره کل راه و شهرسازی استان همدان، احد امیری در این همایش با بیان اهداف و ماموریت‌های بسیج کارمندان اظهار داشت: خلاقیت، نوآوری و ابتکار در سایه لباس مقدس بسیجی از ملزومات بسیج ادارات است.وی افزود: آنچه کارمند را در ذهن ارباب رجوع نهادینه می‌سازد اخلاق نیکو و همت و روحیه جهادی در انجام درخواست‌های مردم است.گفتنی است در پایان این همایش از بانوان برنده شده در مسابقه غدیر تجلیل شد.

مفقودی

پروانه بهره‌برداری حلقه چاه به شماره پروانه ۲۵۰۱ صادره از شرکت سهامی آب منطقه‌ای غرب به نام ورثه سید کاظم ملیحی و مشترکین واقع در اراضی نصیرآباد در قریه نصیرآباد شهرستان همدان مفقود گردیده و از درجه اعتبار ساقط می‌باشد.

خبر

سرپرست سازمان سرمایه گذاری و مشارکتهای مردمی شهرداری همدان:

مشارکت مدیریت شهری با بخش خصوصی مهمترین عامل حرکت به سمت درآمد پایدار

سرپرست سازمان سرمایه‌گذاری و مشارکتهای مردمی شهرداری همدان گفت: با توجه به رکود ساخت و ساز در کشور و مشکلات درآمدی ناشی از آن در مدیریت شهری، تغییر نگرش شهرداری‌ها به سوی ارائه خدمات از طریق مشارکت با بخش خصوصی یک ضرورت اجتناب‌ناپذیرمی‌باشد.

پیام رفتاری با اشاره به لزوم برگزاری دوره‌ها و سمینارهای آموزشی جهت تغییر نگاه و افکار کارکنان دولتی به سرمایه‌گذاری بخش خصوصی در پروژه‌ها، گفت: مهمترین ضعف در روند سرمایه‌گذاری طولانی بودن بروکراسی اداری و گاهاً نبود رویکرد تعامل‌گرایانه به ویژه در بدنه کارشناسی ادارات است.

وی با اشاره به آغاز به کار کمیسیون اقتصاد، سرمایه گذاری و گردشگری شورای اسلامی شهر در دوره پنجم بیان کرد: یکی از راه‌های تأثیرگذار در کمک به رفع رکود ساخت و ساز در کشور، تهاتر اراضی، املاک و واحدهای موجود یا آتی‌الاحداث متقاضیان پروانه ساختمان با عوارض و حقوق شهرداریها (عوارض پروانه ساختمانی) خواهد بود و در این راستا سازمان سرمایه‌گذاری و مشارکتهای مردمی شهرداری همدان با بهره‌گیری از تجارب کلانشهرهای موفق، شیوه نامه‌ای تنظیم و به شورای اسلامی شهر ارسال کرده است که در صورت تصویب، تمامی متقاضیان پروانه ساختمانی که شامل شاخص‌های تعیین شده در شیوه‌نامه (حداقل زیر بنا، حداقل عوارض) باشند می‌توانند از مزایای آن بهره‌مند شوند.

سرپرست سازمان سرمایه گذاری و مشارکتهای مردمی شهرداری همدان یکی از راهکارهای توسعه ارائه خدمات مازاد بر بودجه مصوب عمرانی را اجرای پروژه‌ها از طریق عقد قراردادهای موسوم به BOT با بخش خصوصی عنوان کرد و افزود: در این روش علاوه بر عدم پرداخت هرگونه هزینه نقدی توسط شهرداری و صرفاً با واگذاری موقت زمین پروژه به سرمایه گذار ، شهروندان نیز به سرعت از خدمات مد نظر بهره مند می گردند و پس از بهره برداری چند ماهه یا چند ساله بخش خصوصی از طرح، مالکیت و بهره برداری کامل آن در اختیار شهرداری قرار می گیرد و از این طریق نیز درآمدی پایدار برای شهرداریها به وجود خواهد آمد.

این مقام مسئول در ادامه گفت: در همین راستا در حال حاضر ٤ بسته سرمایه‌گذاری شامل: احداث جایگاه‌های سریع‌النصب بنزین (٦ نقطه شهر) احداث فروشگاه‌های محله‌ای (۸ نقطه شهر)، احداث زمین‌های فوتبال چمن مصنوعی (۸ نقطه شهر)، نصب بیلبوردهای تبلیغاتی (۷ نقطه شهر) تهیه و جهت تصویب به شورای اسلامی شهر ارسال شده است.

رفتاری سپس از آماده شدن بسته‌های سرمایه‌گذاری ۲ پروژه مهم دیگر شامل احداث پارکینگ های طبقاتی مکانیزه (در ٤ نقطه شهر) از طریق عقد قرارداد با بخش خصوصی به روش BOT و همچنین احداث مجتمع تجاری مسکونی برج ایرانیان در ١٤ طبقه به روش انعقاد قرارداد مشارکت مدنی با سرمایه گذار (تعیین قدر السهم) تا چند روز آینده خبر داد

وی با اشاره به فعال بودن پروژه سرمایه گذاری پارک ملل دربلوار سردار شهید همدانی- جنب فرودگاه همدان از اتمام قریب الوقوع ۸٤ کمپ اقامتی در پروژه فوق خبر داد و بیان نمود: در این پروژه شهرداری احداث فضای سبز ۲۵ هکتاری توسط سرمایه گذار پروژه (شرکت عصر طلایی هگمتانه) را جایگزین دریافت عوارض صدور پروانه ساختمانی نموده است.

رفتاری همچنین یکی دیگر از پروژه‌های مهم مشارکتی در حال اجرای شهرداری را پروژه احداث میدان بزرگ میوه و تره بار همدان عنوان کرد و گفت: در حال حاضر اجرای فونداسیون غرفه‌ها و خیابان‌کشی محوطه توسط سرمایه‌گذار در حال انجام است.

سرپرست سازمان سرمایه گذاری و مشارکتهای مردمی شهرداری همدان با اشاره به آغاز تجهیز کارگاه پروژه مجتمع بزرگ تجاری واقع در خیابان هنرستان (تقاطع کارشناس) اعلام کرد: با توجه به اینکه مالکیت زمین پروژه مربوط به شرکت مخابرات بوده و سرمایه‌گذار بخش خصوصی نیز عملیات اجرایی احداث پروژه را برعهده دارد جهت مساعدت در تأمین نقدینگی هزینه‌های اجرایی پروژه، شهرداری همدان از طریق تهاتر عوارض پروانه ساختمانی با واحدهای آتی‌الاحداث پروژه در فراهم آوردن زمینه اجرای آن مشارکت می کند.

رفتاری با بیان اینکه گاهاً در محاسبه عوارض پروانه ساختمانی پروژه های کلان سرمایه گذاری در شهر همدان شاهد خروجی ارقام نجومی و نامتعارف هستیم به نحوی که توجیه اقتصادی طرح جهت سرمایه‌گذاری بخش خصوصی در پروژه از بین خواهد رفت، گفت:با هماهنگی اداره درآمد شهرداری در حال بررسی و رفع این مشکل هستیم و به زودی پس از تکمیل بررسی‌های کارشناسی، نسبت به پیشنهاد اعمال ضریب‌های کاهشی جهت محاسبه عوارض پروژه های کلان به ویژه تجاری، به شورای اسلامی شهر اقدام خواهیم کرد.

سرپرست سازمان سرمایه گذاری و مشارکتهای مردمی شهرداری همدان در پایان اظهار داشت: فلسفه تأسیس سازمان‌های سرمایه‌گذاری در سطح شهرداری‌های کلان شهر کشور جلوگیری از موازی‌کاری و ایجاد یک واحد VIP جهت پیگیری امورات مربوط به مشارکت و سرمایه‌گذاری بوده که امیدواریم با سیاست‌های شورای اسلامی شهر در دوره پنجم این موضوع در کانون توجهات کمیسیون اقتصاد، سرمایه‌گذاری و گردشگری قرار گیرد.

پیام تاریخ، تمدن و فرهنگ مادستان
The Message Of Madestan's History & Civilization & Culture
روزنامه همدان پیام
۷
شنبه ● ۱ مهرماه ۱۳۹۶ ● شماره ۳۰۱۹
ورزشی
varzesh@hamedanpayam.com

اعزام ۱۹ ورزشکار نهاوندی به مسابقات جهانی، آسیایی و بین‌المللی

رئیس اداره ورزش و جوانان شهرستان نهاوند از ۱۹ ورزشکار اعزامی به مسابقات جهانی، آسیایی و بین المللی در ٦ ماه نخست سال ۹٦ خبر داد. محرم روزبه گفت: از ابتدای سال جاری تاکنون ورزشکاران این شهرستان در میادین مختلف جهانی، آسیایی، بین المللی و کشوری خوش درخشیدند و توانستند کارنامه مطلوبی از خود برجای بگذارند.
رئیس اداره ورزش و جوانان نهاوند با اشاره به اینکه سرانه ورزش نهاوند به ازای هر نفر ۷۲ سانتی‌متر است، گفت ما سعی خواهیم کرد از تمام ظرفیت‌ها به نفع ورزش این شهرستان استفاده کنیم، چراکه دنبال کمیت نیستیم بلکه به دنبال بهره وری و توسعه ورزش خواهیم بود.
وی با اشاره به اینکه ورزشکاران در رشته‌های کشتی، ووشو، سنگنوردی، دوچرخه سواری، جودو، فوتبال، تکواندو، کشتی کلاسیک و آلیش از این شهرستان توانستند در مسابقات ملی و فراملی شرکت و صاحب عناوین مختلف شدند، خاطرنشان کرد: هم اکنون ۳هزار و ۸۰۰ ورزشکار به صورت سازمان یافته زیرنظر هیات‌های ورزشی شهرستان به فعالیت می‌پردازند. روزبه در بخش دیگری از سخنان خود گفت: ۵ پروژه نیمه کاره ورزشی در شهرستان داریم که با پیگیری‌های نماینده و فرماندار شهرستان خوشبختانه تامین اعتبار شده است.
رئیس اداره ورزش و جوانان شهرستان نهاوند در پایان بزرگترین پشتوانه برای اجرایی کردن برنامه عملیاتی ورزش و جوانان شهرستان نهاوند را نیروی انسانی توانمند و هیات‌های ورزشی دانست و اضافه کرد: نیروی انسانی خوب تحلیل درستی از وضعیت موجود داشته و نقاط قوت و ضعف را می شناسد. جا دارد از تلاش و کوشش بی دریغ روسای هیات‌های ورزشی و همچنین کارکنان اداره ورزش و جوانان تقدیر و تشکر کنم.

دست فدراسیون‌ها در جیب خالی هیات‌های ورزشی

» محمدحسین نوری‌فر

بسیاری از هیات های ورزشی این روزها با مشکلات شدید مالی گریبان گیر هستند و اکثر هیات های ورزشی در استان و شهرستان ها از عدم حمایت فدراسیون ها گله مند هستند و اعتقاد دارند فدراسیون بودجه‌ای را که باید به هیات های استانی تزریق کند را خرج امور داخلی فدراسیون می کند و هیات های ورزشی را فراموش کرده اند.

رئیس هیات بسکتبال همدان می گوید: ۲۰ درصد از بودجه فدراسیون باید صرف کمک به هیات های استانی بشود اما تنها یک درصد آن به هیات های استانی کمک می شود.

وی ادامه می دهد: وقتی از فدراسیون پیگیر می شویم می گویند مابقی این پول‌ها صرف اعزام‌ها، حقوق پرسنل یا دیگر مسائل فدراسیون شده است در حالی که این مسائل به ما ارتباطی نداشته و هیات ها به پول احتیاج دارند.

نبود حامی مالی

رئیس هیات بسکتبال استان می گوید: متاسفانه در همدان کارخانه یا واحد صنعتی بزرگی نداریم که بتوانیم به راحتی اسپانسر بگیریم، اداره کل ورزش و جوانان استان هم تا حد توان می تواند به هیات ها کمک کند.
وی ادامه می دهد: در مجمع عمومی سال گذشته فدراسیون زمانی که معاون وقت وزیر حضور داشت رئیس فدراسیون عنوان کرد که وزارت گفته باید به استانها کمک شود اما آنها اطلاع ندارند که هزینه فدراسیون زیاد است، من نیز پاسخ دادم این مسائل به ما ارتباطی ندارد و باید شما حق استانها را بپردازید.
پرویز ریحانی می افزاید: فدراسیون برای حل مشکلات مالی اسپانسر بگیرد، کادراجرایی فدراسیون را کم یا از وزارت ورزش بودجه اضافی دریافت کند، نه اینکه حق هیات را جاهای دیگر هزینه کند چرا که نباید به حق هیات‌ها تعرض شود.
وی ادامه می دهد: در استانها مشکلات عدیده ای داریم و نباید حق هیات های استانی برای مسائل مختلف فدراسیون هزینه شود.
رئیس هیات بسکتبال استان تصریح می کند: هم فدراسیون و هم وزارت ورزش هیات های استانی را فراموش کرده اند و کوچکترین کمکی به هیات ها نمی شود.
رئیس هیات بسکتبال استان اظهار می‌کند: البته بیشتر باشگاه‌های کشور چه در رشته بسکتبال و چه در سایر رشته‌های ورزشی دولتی هستند و از بودجه استان خود به ویژه بودجه اختصاص یافته به ورزش ارتزاق می‌کنند؛ اما بودجه همدان، به ویژه بودجه ورزش استان به اندازه‌ای ناچیز و کم است که اداره کل ورزش جوانان برای تامین هزینه‌های جاری خود نیز با مشکل مواجه است.

هیات های ورزشی در همدان مشکل اسپانسر دارند

رئیس هیات بسکتبال استان همدان در این زمینه با بیان اینکه اعتبارات هیات های ورزشی دولتی است و اداره ورزش و جوانان در حد توان هیات ها را ساپورت مالی می کند، می گوید: متاسفانه با دیدگاه هایی که هیات‌های ورزشی در استان همدان دارند با مشکلات مالی و اسپانسر مواجه هستند.
ریحانی بیان کرد: اگر هیات های ورزشی بخواهند در بحث قهرمانی پیش روند و رشد کنند اعتبارات کافی نیست و اعتباراتی خارج از اعتبارات دولتی می خواهد که متاسفانه به دلیل نبود سرمایه گذار با مشکل مواجه هستیم.
وی با بیان اینکه در زمینه حمایت های مالی هیات بسکتبال استان نمی تواند از شهرستانها حمایت کند می‌گوید: وقتی خود هیات مشکلات مالی زیادی دارد چطور می تواند به شهرستان ها کمک کند و با این وضعیت واقعا شهرستان‌ها ایثار می کنند.
وی با بیان اینکه مسئولان استانی دید بازی نسبت به سایر رشته ها داشته باشند، اضافه کرد: متاسفانه بیشترین نگاه مسئولان، حمایت ها، حرکت ها و دیدگاه ها به سمت فوتبال است اما سایر رشته ها نیز حرف برای گفتن دارند.

شور و نشاط تنها در مسابقه فوتبال نیست

ریحانی با بیان اینکه شور و نشاط تنها در مسابقه فوتبال نیست بلکه در ورزش های جمعی دیگر نیز وجود دارد و مسئولان باید به این امر توجه داشته باشند ادامه می دهد: متاسفانه مسئولان ارشد استان همدان نگاه های خود را تنها و تنها به فوتبال دوخته اند و حاضر نیستند به رشته های دیگر نگاه کنند و انتظار می رود مسئولان استانی در دولت دوازدهم با دید بازتری به سایر ورزش ها نگاه کنند.
وی می افزاید: انتظار است هرگاه که مسئولین می خواهند به فوتبال کمک مالی کنند و مبلغی در اختیار آن گذارند نیمی از آن را به سایر هیات های ورزشی همدان که ٤٨ هیات هستند، اختصاص یابد که این توقع بالایی نیست.
رئیس هیات بسکتبال استان همدان با بیان اینکه وظیفه هیات‌های ورزشی سالن داری نیست، اظهار می کند: تا وقتی می گوییم پول نداریم می گویند سالن در اختیار شما قرار داده ایم و بروید از آن درآمدزایی کنید اما بسیاری از هیات‌ها برای هزینه های تجهیز و نگهداری اماکن با مشکلات متعددی روبه رو هستند و چطور انتظار است از این اماکن درآمدزایی هم بشود؟
ریحانی با انتقاد از برخی از رسانه ها می گوید: برخی از رسانه ها تنها به دنبال سیاه نمایی هستند! مگر رئیس هیات نقاش یا لوله‌کش است که بابت مشکلات سالن از او انتقاد می‌کنید؟ این را بدانید وظیفه رئیس هیات تمرکز بر روی قهرمان پروری و رشد و ارتقای رشته ورزشی خود است و این مسائل مربوط به شرکت تجهیز و نگهداری اماکن ورزشی است و این انتقادها جز دلسرد کردن افراد دلسوز در ورزش و فراری دادن آنها نفعی برای ورزش ندارد.
وی با بیان اینکه روسای هیات های ورزشی سیبل مشکلات هستند می افزاید: ما باید در روز جوابگوی ورزشکاران، داور، مربی، فدراسیون، اداره کل و خیلی دیگر از مسائل باشیم و متاسفانه به دلیل برخی مشکلات قانونی به تازگی پای روسای هیات ها به تعزیرات و دادگستری هم باز شده است که این اصلا در شان یک رئیس هیات نیست.
ریحانی با بیان این‌که لیگ بسکتبال نمایشگاهی از توانمندی‌های هر استان در این رشته ورزشی است، بیان می‌کند: چون ما تیمی در لیگ نداریم نمی‌توانیم استعداد بسکتبالیست‌ها و امکانات مناسب ورزشی استان را در معرض دید بگذاریم.
وی با اشاره به اینکه بخش خصوصی در این عرصه وارد نمی شود می‌گوید: به جز اداره کل ورزش و جوانان استان همدان بخش دیگری از این رشته حمایت نکرده است و تیمداری نیز وظیفه هیات نیست.

پیشخوان

۱
رقابت کشتی گیران برای رسیدن به یک کرسی

انتخابات کمیسیون ورزشکاران فدراسیون کشتی ۱۲ مهرماه برگزار خواهد شد.به گزارش ورزش سه، در روزهای اخیر فدراسیون کشتی اقدام به ثبت نام از داوطلبان حضور در کمیسیون ورزشکاران کرده است. این ثبت نام در شرایطی صورت گرفته بود که فدراسیون هیچ توضیحی درباره کمیسیون ورزشکاران نداده و همین مساله تصوری را ایجاد کرد که کشتی گیران برای حضور در کمیسیون ورزشکاران کمیته ملی المپیک کاندیدا می شوند.بعد از اطلاع از چگونگی ماجرا مشخص شد فدراسیون کشتی تا ٤ مهرماه به کشتی گیران مهلت داده تا داوطلبان برای حضور در کمیسیون ورزشکاران فدراسیون کشتی ثبت نام به عمل آورند.
انتخابات کمیسیون ورزشکاران فدراسیون کشتی ۱۲ مهرماه انجام خواهد شد تا اعضای این کمیسیون جدید از میان ملی پوشان کشتی مشخص شوند.حسن رحیمی، حسن یزدانی و مهدی علیاری فعلا چهره های مطرحی هستند که برای حضور در این کمیسیون ثبت نام کردند.

۲
تجلیل از قهرمانان والیبال با حضور وزیر ورزش

مراسم تجلیل از ملی پوشان والیبال در رده های سنی مختلف برگزار شد.
به گزارش ایسنا، بعد از اینکه تیم های ملی والیبال در رده های سنی مختلف در ماه‌های اخیر به افتخاراتی دست یافتند، در مراسمی با حضور وزیر ورزش، معاونت قهرمانی و برخی از پیشکسوتان از آنها تجلیل شد.
ملی پوشان رده های سنی نوجوانان، جوانان و بزرگسالان در این مراسم حاضر بودند. اخیرا تیم ملی بزرگسالان در جام قهرمانان بزرگ به نخستین مدال جهانی خود دست یافته بود.
سلطانی‌فر در کنار داورزنی در این مراسم که در هتل اسپیناس تهران برگزار می شد، حاضر بود و هدایایی را به ملی پوشان والیبال اهدا کرد.
یکی از نکات جالب، حضور محسن مهرعلیزاده، رئیس سابق سازمان تربیت بدنی در این مراسم بود.

۳
مصدومیت مارسلو و دردسر جدید زیدان

مارسلو، مدافع رئال مادرید بار دیگر دچار مصدومیت شد تا کار زیدان در روزهای سختی که پشت سر می‌گذارد دشوارتر شود.
به گزارش مهر، رئال شروع ضعیفی در لالیگا داشته و با شکست اخیر خانگی مقابل بتیس، فاصله آنها با صدر جدول یعنی بارسلونا به ۷ امتیاز رسید. این اختلاف در همین ابتدای فصل، مطمئنا رئال را از لحاظ روحی و روانی تحت تاثیر قرار خواهد داد.
با وجود شکست، اتفاق بد دیگری نیز برای رئالی ها در جریان بازی اخیر رخ داد. مارسلو، مدافع رئال که نقش مهمی در تیم زیدان بر دوش اوست، دچار مصدومیت شد و جای خود را به لوکاس واسکز داد. هنوز شدت مصدومیت او مشخص نیست؛ ولی با توجه به مصدومیت تئو هرناندس، دیگر دفاع چپ رئال، انتظار می‌رود ناچو فرناندس در دیدار مقابل آلاوس، در سمت چپ دفاعی رئال حضور پیدا کند. در حال حاضر مارسلو، کریم بنزما، وایه خو، تئو هرناندس و متئو کواچیچ، مصدومین رئال هستند که غیبت آنها کار زیدان را دشوارتر کرده است.

خبر

کاهش دردهای مفصلی با پیلاتس

یک مربی پیلاتس گفت: ورزش پیلاتس، بهترین درمان برای بیماران مبتلا به دردهای مفاصل است.
پریچهر صبوری با بیان اینکه این رشته ورزشی ۱۳ سال در کشور قدمت دارد و در این سال‌ها ورزشکاران پرشماری استقبال داشته‌اند، اظهار کرد: پیلاتس به هیچ عنوان مانع از فعالیت بیماران نمی‌شود و تمامی افراد بالای ۱۳ سال می‌توانند به این ورزش بپردازند.
وی با اشاره به فواید ورزش پیلاتس عنوان کرد: این رشته ورزشی سبب کاهش دردهای مفصلی می‌شود، افزایش قوای جسمانی، آزادسازی ذهن و فکر انسان از افکار منفی، افزایش تمرکز و در نتیجه افزایش قدرت یادگیری و کاهش درد مهره‌ها در قسمت‌های مختلف بدن مثل کمر و گردن با حرکات ساده پیلاتس ممکن است.
نایب رئیس کمیته پیلاتس همدان اضافه کرد: تمرین پیلاتس سبب کشیدگی اندام می‌شود ضمن اینکه انعطاف‌پذیری ستون فقرات، ایجاد تعادل، افزایش توان و دامنه حرکتی عضلات و مفاصل، افزایش حجم ریه و ظرفیت تنفسی، تقویت سیستم قلبی- عروقی و خواب بهتر و آرام‌تر پس از انجام حرکات از مزیت‌های این ورزش است.
وی خاطرنشان کرد: کاهش استرس، اضطراب، عصبانیت، رفع خستگی و داشتن زندگی پرنشاط، سفت شدن عضلات شکم و پهلوها، اصلاح وضعیت ایستادن، نشستن و راه رفتن در تمام رده‌های سنی و داشتن زندگی فعال و پرنشاط برای سالمندان از دیگر فواید پرداختن به پیلاتس است.صبوری با تأکید بر اینکه پیلاتس بهترین روش برای پیشگیری از پوکی استخوان است، گفت: کاهش و کنترل وزن، جلوگیری از چاقی و کمک به کاهش وزن از نتایج مطلوب در فعالیت در رشته پیلاتس بوده است.وی با اشاره به اصول پرداختن به ورزش پیلاتس اظهار کرد: تمرکز، مرکزیت، هماهنگی، انعطاف‌پذیری، تنفس، آرامش، خنثی‌سازی و تفکیک‌پذیری هشت اصل این ورزش هستند.
صبوری درباره ورزش پیلاتس در همدان گفت: هم‌اکنون ٦۰ مربی در این رشته ورزشی فعالیت دارند که ۵۹ نفر از آنها را بانوان تشکیل می‌دهند.وی درباره علت گرایش زیاد بانوان همدانی نسبت به آقایان به رشته پیلاتس گفت: بانوان نسبت به حفظ و زیبایی اندام خود حساس‌تر از آقایان هستند و این ورزش بدون اینکه اندام آنها را از حالت عادی خارج کند، سبب خوش‌فرم شدن آنها می‌شود.

معلم همدانی مدال برنز مسابقات جهانی تکواندو را به گردن آویخت

معاون تربیت بدنی و سلامت آموزش و پرورش همدان از کسب مدال برنز مسابقات جهانی تکواندو توسط معلم همدانی خبر داد.
عبدا... جعفری با بیان اینکه یکبار دیگر همکاران فرهنگی توانستند برای استان افتخارآفرینی کنند، اظهار کرد: مسعود نثاری در مسابقات جهانی تکواندو با غلبه بر حریفان خود توانست مدال برنز این مسابقات را به گردن آویزد.
وی با اشاره به اینکه همکاران زیادی هستند که در بخش‌های مختلف ورزشی در داخل و خارج حائز رتبه‌های برتر شدند، افزود: این همکار فرهنگی ۲۱ سال سابقه فعالیت در این رشته ورزشی را دارد.
معاون تربیت بدنی و سلامت آموزش و پرورش استان همدان اشاره‌ای به موفقیت‌های مسعود نثاری کرد و گفت: این ورزشکار مقام‌های قهرمانی بزرگسالان هلال احمر و بسیج کشور، جوانان کشور، طلای مسابقات بین‌المللی و قهرمانی دانشجویان دانشگاه آزاد اسلامی، نایب قهرمانی مسابقات دانش آموزی را در کارنامه خود دارد.

یادداشت

قصه پر غصه علیمنصورِ استقلال!

بالاخره قصه سرمربیگری علیرضا منصوریان در استقلال به پایان رسید. مردی که با استقبال هواداران استقلال سرمربی این تیم شد و با نظر همان هواداران حکم اخراجش را گرفت.
شاید برای خیلی‌ها باور کردنی نباشد که چگونه آن میزان علاقه از سوی هواداران استقلال برای سرمربی شدن منصوریان و آن استقبال رویایی از او در نهایت ختم به شعارهای بازی آخر بر علیه او شود. شعارهایی که نشان می‌داد دیگر حرمتی بین منصوریان و هواداران استقلال باقی نمانده. از همان روز اول منصوریان مهمترین سرمایه خود را محبوبیت بین این هواداران می‌دانست و تکیه زیادی به رابطه خوبش با آنها کرد. منصوریان ابتدا خود را هوادار استقلال می‌دانست تا سرمربی این تیم و همین موضوع باعث شده بود تا برای خود نقشی فراتر از یک سرمربی در استقلال قائل شود. او هنوز هم باور نمی‌کند که از همان نقطه قوتی که بر آن تاکید می‌کرد ضربه خورده و همان هواداران حیاکن رها کن را برای او سر دهند. منصوریان هر چقدر هم که می‌خواست خود را یک مربی حرفه‌ای و با دانش که متفاوت از مربیان سنتی است نشان دهد باز رگه‌هایی قوی از اخلاق و منش مربیان سنتی ایرانی را در استقلال دارا بود. او این اواخر از نقش هیأت‌مدیره تیمش و همراهی نکردن آنها شکایت داشت؛ اما خود او دقیقا شبیه به مربیان سنتی ایرانی که می‌خواهند سایه شان بلندتر و بالاتر از هر کس دیگری بالای سر تیم باشد، از ضعف مدیریتی باشگاه استقلال نهایت استفاده را برای گرفتن نقشی فراتر از سرمربی در تیم خود کرد و جالب اینکه مورد تحسین هواداران استقلال نیز قرار می‌گرفت. وارد شدن منصوریان و هر مربی دیگری چون او در جدال‌های مدیریتی نتیجه‌اش کاهش تمرکز مربی بر امور فنی است.
مشکل اصلی منصوریان در مدت سرمربیگری استقلال این بود که نتوانست به ذهنیات خود نظم بدهد. او هر روز صبح با یک ایده جدید در مورد تیمش از خواب برمی‌خواست و بی‌توجه به منطقی بودن یا نبودن آن به فکر اجرای آن در تیمش می‌افتاد. او نتوانست برای بازی تیمش یک استراتژی کارا مشخص کند و زیاد تحت تاثیر حرف‌ها و نظرهای دیگران قرار می‌گرفت. منصوریان به جای اینکه خود خالق کنش‌های فکر شده باشد، مرد واکنش بود. واکنش به نظرات و خواسته‌های مردم و رسانه‌ها در مورد امور فنی تیمش. او برعکس برانکو که کمترین تاثیرپذیری را از دیگران دارد، دائم در حال سعی و خطا بر سر ایده‌هایی بود که به او تلقین شده بود. ذهن مشوش منصوریان اجازه پی‌ریزی یک استراتژی مشخص در استقلال نداد و تیمش بیشترین ضربه را از همین موضوع خورد. منصوریان با چنین ذهنی که نمی‌تواند در طول بازی به آن نظم دهد نیاز به یک دستیار قوی دارد. به کسی که به مغز هنگ کرده منصوریان در طول بازی کمک کند تا این همه از این شاخه به آن شاخه نپرد.
منصوریان هیچ‌گاه نخواست که یک دستیار باتجربه و کاردان داشته باشد و به رفاقت‌های شکل گرفته در استقلال بیست سال پیش دل بست. او باید از این به بعد به فکر ارتقای دانش فنی خود و علاوه بر آن به فکر مدیریت ذهن مشوش خود در زمینه تاکتیک‌های فوتبالی باشد.
منصوریان فصل پیش هم کم سعی و خطا نکرد، کم غیر واقع‌گرایانه برای تیمش تاکتیک و ترکیب نچید، اما انتظار می‌رفت این فصل او بلاخره تیمش و تاکتیک و استراتژی مشخص برای بازی تیمش را شناخته باشد. اما او همه داشته‌های فصل پیش خود را دور ریخت و تیمی دیگر روانه لیگ هفدهم کرد. او تازه داشت راه رفتن با استقلال را یاد می‌گرفت که با یکی از تاکتیک‌های اشتباهش مقابل العین فاجعه آفرید و پس از آن به جای آنکه نگاه کند که ایراد کارش چیست، فقط به خریدن بازیکن جدید آن هم از نوع هافبک وسط اقدام کرد.
استقلال امروز یکی از سرمایه‌های خود را با بدرقه‌ای بد از باشگاه راند. اما خود منصوریان در این موضوع بیش از همه مقصر بود. برای مربی‌ای که در هفت بازی پنج امتیاز گرفته هورا نمی‌کشند. به خصوص آنکه آن مربی قبلا سهمیه خود را برای دریافت فرصت از هواداران استقلال گرفته بود.
هواداری که دیگر نمی‌تواند بپذیرد تیمش در دومین فصل مربیگری منصوریان باز هم بخواهد از ابتدای فصل با سعی و خطا پیش رفته و نه تیمش تاکتیک مشخصی داشته باشد و نه نتیجه بگیرد. انتظار منصوریان برای اینکه هواداران باید به او فرصت می‌دادند منطقی نیست. اگر برای قهرمانی در لیگ ٦۵ امتیاز لازم باشد، تیم او می‌بایست در ۲۳ بازی ٦۰ امتیاز می‌گرفت. یعنی باید ۲۰ بازی از ۲۳ بازی پیش رو را می‌برد. همین مشکل برای سرمربی بعدی استقلال هم هست با این تفاوت که دیگر کسی از سرمربی بعدی انتظار قهرمانی ندارد اما از منصوریان این انتظار می‌رفت.
جدا از ویژگی‌های فنی، منصوریان در زمینه مدیریت کردن رابطه‌اش با بازیکنان تیمش تبحر ویژه‌ای دارد و جز با مهدی رحمتی در این مدت با بازیکن دیگری دچار مشکل نشد که این بازیکن هم تقریبا با همه مربیانش به مشکل برخورد. همین که تیم او در این شرایط بحرانی هفته‌های اخیر یک دل و همراه با او ماندند خود امتیاز مثبتی برای منصوریان محسوب می‌شود. اما از آنجا که او تمرکز کافی بر مسائل فنی نداشت و دستیارانش نیز نمی‌توانستند چیزی به دانش فنی او اضافه کنند، تیمش در بعد فنی نمره قبولی نگرفت.
منصوریان می‌رود به امید آنکه روزی دیگر باز هم برای بازگشتش به استقلال فرش قرمز پهن کنند. تا آن زمان او بیشتر از همیشه باید یاد بگیرد ذهنش و ذهنیاتش را مدیریت کند، واقع‌گراتر شود، از ابرها پایین بیاید و بداند برای رسیدن به موفقیت تنها تکرار کردن زبانی آن کافی نیست و باید تلاش کرد. باید یاد بگیرد دنیای واقعیت با دنیای ایده‌ها تفاوت زیادی دارد و بپذیرد که فقط سرمربی تیمش باشد نه مدیر و نه رئیس کانون هواداران!

تمدید اطلاعیه فراخوان
اداره کل ورزش و جوانان استان همدان

بر اساس تبصره ۲ ماده ۷ آیین‌نامه هیأت‌های ورزشی در نظر دارد از متقاضیان احراز پست ریاست هیأت سوارکاری طبق شرایط ذیل ثبت‌نام به عمل آورد. لذا از علاقمندان واجد شرایط دعوت می‌گردد جهت ثبت‌نام و ارائه مدارک از تاریخ نشر آگهی روز شنبه مورخه ۹۶/۷/۱ لغایت دوشنبه ۹۶/۷/۱۰ به مدت یک هفته کاری به دفتر امور مجامع مستقر در اداره کل ورزش و جوانان استان مراجعه نمایند.

شرایط احراز:
۱-اعتقاد به نظام جمهوری اسلامی ایران
۲- تبعیت جمهوری اسلامی ایران
۳-اعتقاد به یکی از ادیان رسمی کشور
۴- عدم سوء سابقه کیفری
۵- دارا بودن حداقل ۳۰ سال سن
۶- دارا بودن تحصیلات حداقل فوق دیپلم

مدارک مورد نیاز:
۱- تکمیل فرم ثبت‌نام
۲- فتوکپی از تمام صفحات شناسنامه
۳- فتوکپی کارت پایان خدمت یا معافیت دائم یا عضویت رسمی در نیروهای مسلح
۴- فتوکپی از آخرین مدرک تحصیلی (حداقل فوق دیپلم)
۵- دو قطعه عکس ۳×۴ پشت‌نویسی شده
۶- ارائه برنامه پیشنهادی شامل (میان مدت و بلندمدت) و نحوه تأمین منابع مالی هیأت به صورت مکتوب
۷- معرفی و پیشنهاد دبیر و نایب رئیس بانوان

ستاد مجمع انتخابات ریاست هیأت‌های ورزشی
اداره کل ورزش و جوانان استان همدان

مزایده خودرو

هیات ورزشهای همگانی استان همدان در نظر دارد یک دستگاه خودرو پراید سرمه ای رنگ ، مدل ۱۳۸۸ را از طریق مزایده بفروش رساند.
علاقمندان میتوانند در تاریخ های ۲ و ۳ مهرماه ۱۳۹۶ از ساعت ۹ الی ۱۲ ازخودروی مورد نظر بازدید و پیشنهادات خود را بصورت مکتوب در پاکت دربسته به دفتر هیأت ورزشهای همگانی واقع در ۴راه پاستور، استادیوم قدس تحویل و رسید دریافت نمایند.
تاریخ بازگشایی پاکات : با حضور شرکت کنندگان روز چهار شنبه ۱۳۹۶/۰۷/۰۵
شایان ذکر است : به پاکات مخدوش ترتیب اثر داده نخواهد شد و طبق ضوابط و قوانین کشوری این خودرو به بالاترین قیمت فروخته خواهد شد.
هزینه آگهی به عهده برنده مزایده میباشد.

هیأت ورزشهای همگانی استان همدان

آگهی مزایده مال غیر منقول پرونده کلاسه ۹۶۰۰۲۱۷

به موجب پرونده اجرائی کلاسه فوق شش‌دانگ یک باب خانه پلاک ۳/۷۷ اصلی حومه ۲ همدان به نشانی همدان خیابان توتونچی کوچه وحدت پلاک ۲۶ با حدود و مشخصات: شمالاً به طول ۱۷/۸۰ متر به دیوار پلاک ۳/۶۰ شرقاً اول به طول شش متر هفتاد و پنج سانتی دیوار است به پلاک ۷۵ فرعی از ۳ اصلی دوم که شمالی است به طول ۶۰ سانتی‌متر دیواریست به پلاک مرقوم سوم به طول ۴ متر و نیم دیواریست به پلاک مزبور چهارم به طول ۱/۹۰ متر دیواریست به پلاک ۷۶ فرعی جنوباً اول به طول ۱۴/۲۰ متر دیواریست به پلاک ۴۷ فرعی دوم به طول ۵/۱۰ متر دیواریست اشتراکی با پلاک مزبور غرباً به طول ۱۲/۸۵ متر دیواریست به کوچه ۱۰ متری. که ذیل صفحه ۴۲۸ دفتر ۳۵ املاک همدان به نام خانم مرضیه اولاد حسینی ثبت و سند صادر شده است طبق سند رهنی شماره ۱۶۳۲۷ و ۲۰۹۶۴ و ۲۱۸۳۶ و ۲۰۲۸۵ دفتر خانه ۳۰ در رهن بانک صادرات قرار گرفته و طبق نظر کارشناس رسمی به مبلغ ۷/۲۹۰/۰۰۰/۰۰۰ ریال ارزیابی شده و عرصه ملک زمینی به مساحت ۲۴۱/۷۸ مترمربع که اعیانی آن ساختمان ۴/۵ طبقه به صورت آپارتمان مسکونی که هر طبقه دارای دو واحد آپارتمان مسکونی و جمعاً ۸ واحد مسکونی می‌باشد دارای ۸ واحد پارکینگ مسکونی در طبقه همکف و فاقد انباری است مساحت کلیه واحدها حدوداً ۷۵ مترمربع می‌باشد و دارای هال و پذیرایی و آشپزخانه و دو اتاق و سرویس بهداشتی و تراس می‌باشد به غیر از واحد یک طبقه اول شرقی که دارای یک اتاق می‌باشد و واحد ۱ و ۲ در طبقه اول مطابق نقشه‌های معماری دارای اضافه بنا در سمت حیاط می‌باشد وضعیت ۲ واحد به شرح ذیل می‌باشد.
واحد اول طبقه اول شرقی واحد دارای هال و پذیرایی آشپزخانه یک اتاق سرویس‌های بهداشتی و تراس می‌باشد کف واحد سرامیک دارای پکیج و کولر آبی و کابینت ام‌دی‌اف می‌باشد.
واحد ۳ (طبقه دوم شرقی) واحد دارای هال پذیرایی و آشپزخانه و دو اتاق سرویس‌های بهداشتی و تراس می باشد کف سرامیک دارای پکیج و کولر آبی و کابینت بدنه فلزی و درب ام‌دی‌اف می‌باشد واحدهای ۵ طبق سوم شرقی و ۶ طبقه سوم غربی و ۷ طبقه چهارم شرقی و ۸ طبقه چهارم غربی ساکن نمی‌باشد و دارای کف سرامیک و کانال کشی کولر و فاقد پکیج و کابینت و دیوارها گچ می‌باشد واحد یک طبقه اول شرقی در تصرف مالک و مابقی واحدها به غیر واگذار شده است ضمناً دو واحد از ۸ واحد بازدید بعمل آمد نمای ساختمان از جنس و پنجره‌ها دو جداره از جنس یوپی‌وی سی ساختمان دارای آسانسور و درب پارکینگ فلزی و بدون موتور برقی می‌باشد کف پارکینگ موزاییک و دیوارهای پارکینگ حدود ۸۰ سانتی‌متر سرامیک و مابقی با اندود گچ اجرا گردیده دیوار راه پله در حدود ۴۰ سانتی‌متر با سنگ و مابقی با اندود گچ اجرا شده است سنگ راه پله‌ها از نوع تراورتن و نرده راه پله فلزی می‌باشد و کلیه واحدها دارای انشعاب آب و برق و گاز هستند کف حیاط موزاییک و دیوارها سیمان کاری می‌باشد و دارای بیمه تا مورخه ۱۳۹۷/۵/۹ می‌باشد پلاک فوق از ساعت ۹ الی ۱۲ روز شنبه مورخ ۱۳۹۶/۷/۲۲ در اداره اجرای اسناد رسمی همدان واقع در همدان سعیدیه بالا نبش بلوار غنی‌زاده بان اداره اجرای اسناد رسمی همدان از طریق مزایده به فروش می‌رسد. مزایده از مبلغ ۷/۲۹۰/۰۰۰/۰۰۰ ریال شروع و به بالاترین قیمت پیشنهادی نقداً فروخته می شود. لازم به ذکر است پرداخت بدهی‌های مربوط به آب، برق، گاز اعم از حق انشعاب و یا حق اشتراک و مصرف در صورتی که مورد مزایده دارای آنها باشد و نیز بدهی‌های مالیاتی و عوارض شهرداری و غیره تا تاریخ مزایده اعم از اینکه رقم قطعی آن معلوم شده یا نشده باشد به عهده برنده مزایده است و نیز در صورت وجود مازاد وجود پرداختی بابت هزینه‌های فوق از محل مازاد به برنده مزایده مسترد خواهد شد و نیم عشر و حق مزایده نقداً وصول می‌گردد ضمناً چنانچه روز مزایده تعطیل رسمی گردد، مزایده روز اداری بعد از تعطیلی در همان ساعت و مکان مقرر برگزار خواهد شد. (م‌الف ۲۸۶۴)
تاریخ انتشار: ۱۳۹۶/۷/۱

جلال حدادی
رئیس اداره اجرای اسناد رسمی همدان

روزنامه اجتماعی، سیاسی، فرهنگی، اقتصادی

The Message Of Madestan's History & Civilization & Culture

روزنامه همدان پیام

www.HamedanPayam.com

پیام تاریخ، تمدن و فرهنگ مادستان

روزنامه صبح استان

صاحب امتیاز و مدیر مسئول: نصرت ا... طاقتی احسن

سردبیر: یدا... طاقتی احسن

مدیراجرائی:سیده ثریا جلالی

نشانی: همدان، ابتدای خیابان مهدیه، روبروی دبیرستان شریعتی ساختمان پیام

صندوق پستی: ۶۶۶ - ۶۵۱۵۵

تلفن:۳۸۲۶۴۴۳۳ (ویژه) نمابر: ۳۸۲۷۹۰۱۳

سردبیر: ۰۹۱۸۳۱۵۱۴۳۷ آگهی: ۳۸۲۶۴۴۳۳

لیتوگرافی و چاپ: پیام رسانه (۳۸۲۷۴۰۸۲ - ۰۸۱)

پایگاه اینترنتی.....www.Hamedanpayam.com

ارتباط با روزنامه.....۱۰۰۰۶۰۶۶

ارتباط با روزنامه.....info@Hamedanpayam.com

Hamedanpeyam@yahoo.com

ارتباط با مدیرمسئول.....modir@Hamedanpayam.com

ارتباط با سردبیر.....sardabir@Hamedanpayam.com

سرویس آگهی.....agahi@hamedanpayam.com

سرویس اشتراک.....eshterak@hamedanpayam.com

چاپخانه پیام رسانه.....litohoma@yahoo.com

شنبه ● ۱ مهرماه ۱۳۹۶ ● ۲ محرم ۱۴۳۸ ● ۲۳ سپتامبر ۲۰۱۷ ● شماره ۳۰۱۹

▪ اوقات شرعی

اذان صبح	۰۵:۴۰
طلوع خورشید	۷:۰۳
اذان ظهر	۱۳:۰۹
غروب خورشید	۱۹:۱۴
اذان مغرب	۱۹:۳۲
نیمه شب شرعی	۲۳:۲۸

» منبع: موسسه ژئوفیزیک تهران

▪ آب و هوا

پیش‌بینی وضع هوا:

صاف تا کمی ابری، وزش باد

شهرستان	همدان	ملایر	تویسرکان	نهاوند	کبودراهنگ	زرین	فامنین	قهاوند	اسدآباد	بهار	گل‌تپه
▲	۳۰	۳۰	۳۰	۳۱	۳۰	۲۹	۳۱	۳۰	۳۲	۳۰	۲۶
	۹	۱۲	۱۴	۱۲	۱۱	۱۰	۱۲	۱۱	۹	۷	۱۲
	۲۵	۲۰	۲۰	۳۵	۲۵	۳۰	۳۰	۲۰	۳۵	۲۵	۲۵

▪ حدیث:

پیامبراکرم (ص):

نماز توشه آخرت مؤمن از دنیا، شفیع میان او و فرشته مرگ، مونس در قبر او، بستر زیر او و پاسخ منکر و نکیر [در قبرش] است.

الخصال: ص ۵۲۲ ح ۱۱ / شناخت‌نامه نماز: ج۱ ص۱۱۸

▪ دوبیتی باباطاهر

گلان فصل بهاران هفته‌ای بی — زمان وصل یاران هفته‌ای بی

غنیمت دان وصل لاله رویان — که گل در لاله زاران هفته‌ای بی

تـــازه‌ها

دستگاه جراحی آب مروارید ساخته شد

محققان کشـــور موفق به ساخت دســـتگاه جراحی آب مروارید (فیکو ویترکتومی مدل مروارید) شده اند که امکان صادرات به سایر کشورها را دارد. به گزارش مهر مدیرعامل شرکت تولید کننده دستگاه جراحی آب مروارید با بیان اینکه این دســـتگاه در گروه دستگاه‌های جراحی چشم قرار می‌گیرد، گفت: این دستگاه قابلیت انجام جراحی و خارج کـــردن آب مروارید با اســـتفاده از روش فیکو، ویترکتومی قدامی (تخلیه زجاجیه) به‌وســـیله پروب ویترکتومی با مکانیزم رفت و برگشتی، قطع خونریزی با روش الکتروکوتر فرکانس بالا را دارد.

محمدرضا محمد افزود: در شـــرایط طبیعی، عدســـی شفاف است، اشعه‌های نور از آن عبور کرده و بر روی شبکیه متمرکز شده و تصویر واضحی را ایجاد می‌کند.

باکتری که شیمی درمانی را بی‌اثر می‌کند

بســـیاری از اکتشافات بزرگ علمی بر اثر یک اتفاق یا تصادف در آزمایشات آزمایشگاهی به دست آمده که پنی سیلین یا خواص مواد روانگردان نمونه ای از آنها است، اکنون در یک کشف کاملا تصادفی محققان دریافتند که چگونه یک باکتری خاص می‌تواند اثر داروهای سرطانی را خنثی کند.

به گزارش ایســـنا، این تیم کشـــف کرد که یک طبقه بندی از باکتری های "گاماپروتئوباکتریا"(Gammaproteobacteria) می‌تواند داروی شیمی درمانی را متابولیزه کرده و آن را بی اثر کند.

تحقیقات بیشتر نشان داد که یک شـــکل بسیار خاصی از باکتری‌ها، که یک ایزوفرم بلند از یک ژن خاص به نام CDD دارند، می‌توانند داروهای سرطانی را غیرفعال کنند.

مصرف سالانه ۲ تا ۴ میلیون تن کود شیمیایی در کشور

رئیس کارگروه کشاورزی ستاد توسعه زیست‌فناوری با بیان اینکه برای اقتدار کشور نیاز به فناوری زیستی داریم، گفت: ضروری است که محصولات در این زمینه گواهی معتبر داشته باشند.

به گزارش ایســـنا محمد علی ملبوبی افزود: به دلیل اینکه محصولات کشـــاورزی در ســـلامت و غذا موثرند، از اهمیت بالایی برخوردار هستند.وی با بیان اینکه امنیت غذایی، کفایت غذا و سلامت غذا را به همراه دارد، اظهار کرد: از این رو زیست‌فناوری می‌تواند نقش مهمی در سلامت غذا داشته باشد.ملبوبی با بیان اینکه ما سالانه ۲ تا ٤ میلیون تن کود شـــیمیایی استفاده می‌کنیم، یادآور شد: این درحالی است که کود زیستی می‌تواند مصرف کود شیمیایی را کاهش دهد.

محققان در پی کاوش ۱۲۰ هزار میلیارد مایل در فضا

گروهی از محققان قصد دارند تلکســـوپی با ١٦ آیینه ۵ متری در صحرای شیلی بسازند تا ۱۲۰ هزار میلیارد مایل در فضا را برای حیات جستجو کنند.

به گزارش مهر، گروهی از محققان بین المللی قصد دارند تلســـکوپی با قابلیت کاوش ۱۲۰ هزار میلیارد مایل در فضا بسازند. هدف اصلی این پروژه بررسی نشانه های حیات خارج از منظومه شمسی است.

ایـــن پروژه که ELF نام گرفته فضا را برای نشـــانه های شـــیمیایی احتمالی حیات در ســـیاره های دوردست بررسی می کند و حتی می توانـــد از اقیانوس ها و قاره های دور دســـت در ســـیاره های دیگر عکسبرداری کند.

وقتی استخوان ها پوک می شود

سرپرســـت مرکز تحقیقات استئوپروز پژوهشـــگاه علوم غدد و متابولیسم دانشگاه علوم پزشکی تهران گفت: پوکی استخوان بیش از ۲۰۰ میلیون نفر را در دنیا درگیر کرده و سالانه حدود ۱۰ میلیون مورد شکستگی ناشی از پوکی استخوان در دنیا اتفاق می افتد.

افشـــین استوار در گفت و گو با ایرنا به شیوع این بیماری در ایران اشاره کرد و افزود: براساس برخی از مطالعات، شیوع این بیماری تا حدود ۲۰ درصد ایران برآورد می شـــود کـــه در دنیا هم همین میزان است.

وی تاکید کرد که بیماری پوکی اســـتخوان تا زمان شکستگی معمولا علامتـــی ندارد و فرد مبتلا هیچ اطلاعی از بیمار خود پیدا نمی کند تا اینکه دچار شکستگی در عضوی از بدن مانند لگن شود.

فضای مجازی

آیا افرادی که فکر می کنند می توانند چندین کار را انجام دهند خودشان را فریب می‌دهند؟

همه ما سعی کرده ایم چندین کار در یک دفعه انجام بدهیم. این این درســـت است، یا بهتر این است تنها روی یک کار در یک زمان تمرکز داشـــته باشیم؟ امکان دارد زمانی که شـــما این مطلب را می خوانید در حال کنفرانس تلفنی، تاب دادن فرزندتان یا هردو باشـــید. اما آیا انجام دادن چندین کار با هم واقعاً ایده خوبی اســـت یا اینکه ما را متقاعد می کند که اگر در یک زمان بر روی یک کار تمرکز کنیم آن را آهسته تر و بهتر انجام خواهیم داد؟

راه حل

روانشناسان می گویند تحقیقات قوی که فقط به یک کار توجه بیشتری می کنند باعث بهبودی عملکردشان شده است. آنها استدلال می کنند که انسان ها وظایف (کارهای) به سرعت پشت سرهم را نسبت به وظایف همزمـــان به خوبی انجام می دهند. نوجوانان اصرار دارند که این خوب اســـت درحالی که پیام کوتاه می فرســـتند و یوتیوب را تماشا می کنند بیندیشند- اما آنها در اشتباه هستند.

در ۲۰۰۹، تیم تحقیقاتی اســـتنفورد که توسط کلیفورد ناس رهبری می شد در یک سری از آزمایشات کسانی که وظایف چندگانه رسانه ای ســـنگین و ســـبک را انجام می دهند را مقایسه کردند. ناس فکر می کرد کســـانی که وظایف چندگانه سنگینی را انجام می دهند باید در ســـازماندهی، ذخیره اطلاعات بهتر باشند و حافظه فوق العاده ای نیز داشته باشند، اما مشخص شد که عکس (خلاف) آن درست بود. وقتی گروه ها ترتیبی از شـــکل های رنگی را نشـــان دادند و از آنها خواســـتند موقعیت آنها را به یاد بیاورند و دیگران را نادیده بگیرند، کســـانی که چندین کار را باهم انجام می دانند نتوانستند چنین کاری را انجام دهند. آنها به طور مداوم پریشـــان بودنـــدو توانایی انها در تغییـــر بین وظایـــف، فیلتر کردن اطلاعات بی ربـــط و به یادآوردن آنچـــه دیده بودند بدتر از کســـانی بود که وظایف چندگانه ســـبکی انجام می دهند.

تیمی از دانشـــگاه یوتا که توسط دیوید استرایر رهبری می شد، افرادی را که در حین رانندگی از تلفن همراه اســـتفاده می کردند، بررسی کرده اند و پی برده اند که بیشـــتر از دوبار احتمال داشت که علایم توقف را نادیده بگیرند.

تحقیق ناس نشان می دهد که ما باید باید ۲۰ دقیقه را صرف یک کار بکنیم و بعد به کار دیگری بپردازیم، به جای اینکه بین دوکار با سرعت هر چه بیشتر حرکت کنیم. آزمایشـــاتی که توانایی یادآوری اشکال را انـــدازه گیری می کنند از تحقیق درباره وظایف چندگانه زندگی واقعی کمتر جالب هســـتند، اما شواهد نشان می دهند که کا خودمان را فریب مـــی دهیم اگر فکر کنیم در زمان واحد بتوانیم بیشـــتر از یک کار را به خوبی انجام دهیم. تحقیقات اندکی نشان می دهند که زنان ممکن است تاحدود کمی در این کار بهتر باشـــند، اما تعداد کمی از ما طور طبیعی اینگونه هستیم.

تحقیق اســـترایر نشـــان می دهد که برخی افراد "سوپر تسکر" هستند، کســـی که به بهترین نحو می تواند چندین کار را با هم انجام دهد. بقیه فقط می تواند در یک زمان به یک کار بچسبند.

منبع:کانال تلگرامی - روانشناسی اجتماعی

سینـما

CINEMA

≡ سینما

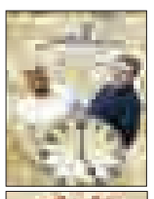

- قدس۱ .....نگار
- قدس۲..... زیر سقف دودی- من و شارمین
- فلسطین۱.....دریاچه ماهی- تابستان داغ
- فلسطین ۲.....سارا و آیدا
- سینما کانون..... ساعت۵عصر
- کبودراهنگ.....خوب، بد و جلف
- بهمن ملایر.....من و شارمین- سارا وآیدا
- اندیشه رزن ساعت۵عصر

گزارش

همزمان با آغاز مـاه عـزا

بیرق‌های حسینی در همدان برپا شد

همزمان با آغاز ماه عـــزا و برپایی بیرق‌های ماتم حسینی در همدان، تکایا، حسینیه‌ها و مساجد میزبان ارادتمندان به اهل‌بیت عصمت و طهارت (ع) هستند.

با فرارسیدن ایام عزاداری ماه محرم ، دوستداران اهل‌بیـــت (ع) در دارالمومنین و دارالمجاهدین همدان هر یک به دنبال آن هستند تا با حضور در حســـینیه‌ها، تکایا و مساجد ضمن ابراز ارادت به خاندان عصمت و طهارت(ع) بویژه سالار شهید حضرت اباعبدا... الحسین (ع) از فیوضات معنوی این ماه و عنایت و شـــفاعت ائمه هدی بهره‌مند شوند به همین منظور برای آشنایی دوستداران اهل بیت (ع) در این گزارش نســـبت به معرفی برخی از هیأت‌های عزاداری در ماه محرم اقدام کرده‌ایم.

هیأت محبین المهدی (عج)

این هیأت که در مسجد مهدیه همدان از سال‌ها پیش تشکیل شده و با نام شهدا و رزمندگان گره خورده است از جمله هیأت‌های باســـابقه و پر طرفدار در بیـــن مردم همدان به ویژه جوانان به شـــمار می‌آید .هیأت محبین المهدی(ع) و پایگاه مقاومت شـــهید یوســـفی برنامه‌های عزاداری خـــود را از جمعه ۳۱ شـــهریور ماه به مدت ۱۰ روز از ساعت ۱٦:۳۰ در مسجد مهدیه واقع در خیابان مهدیه آغاز و در محفل حســـینی زیارت عاشورای بسیجیان حجت الاسلام اسدبیگی ســـخنرانی کرده و آقایان حسین آزادجو، رضا قاســـمپور، علی اسدی، حســـین رجبی و امید حسنی نیز مرثیه خوانی می‌کنند.

حسینیه بیت العباس (ع) همدان

این محفل نورانی نیز از جمعه ۳۱ شـــهریورماه به مـــدت ۱۲ روز اقامه عزا کـــرده و هر صبح پس از اقامه نماز صبح و تلاوتی آیاتـــی از کلام ا... مجید میهمانان خود به چند بیت روضه مهمان می‌کند. در هیأت محزون ابوالفضل(ع) که از سابقه‌ای طولانی برخوردار است حجج الاسلام سید حسن فاضلیان، سید هاشم موسوی و مجتبی حسینی یمین سخنرانی می‌کنند.

هیأت مسلم بن عقیل(ع)

موکب عزاداران حســـینی در هیأت مسلم بن عقیل (ع)در دهه اول محرم هر شب از ساعت ۲۱:۳۰ شب با ســـخنرانی حجت السلام اعظمی میزبان عزاداران حسینی است. این هیأت در شب‌های ششم، هفتم و هشتم ماه محرم بعد از اذان مغرب نیز اقدام به برپایی مراســـم تعزیه خوانی و نمایشگاه واقعه عاشورا در محوطـــه کلپا می‌کند. محفل نورانی این هیأت ظهر عاشورا از ساعت ۱۵ و شام غریبان میزبان عزاداران حسینی است.

هیأت تربت

در هیأت تربت نیز آیت ا... عندلیب زاده از ساعت ۲۰:۳۰ به مدت یازده شب در این محفل سخنرانی کرده و اکبر صریحی نیز به قرائت زیارت عاشـــورا می پردازد.

هیات دانشگاه بوعلی

به گزارش تسنیم، هیأت دانشگاه بوعلی سینا نیز به مدت ۱۲ شـــب اقامه عزا کرده و از شب اول تا ۱۲ محرم از ســـاعت ۲۰ در مسجد بزرگ این دانشگاه واقع در چهار راه پژوهش پذیرای عزاداران حسینی بویژه دانشجویان است. در این محفل حجج الاسلام رستمی، عباسی و فاطمی پور سخنرانی کرده و سید رضا قاسم پور و مهدی سلطانی نیز به مرثیه خوانی می پردازند.

هیأت انصار الشهدا(ع)

هیأت انصارالشـــهدا(ع) نیز از شب اول تا ۱۲ محرم الحرام با سخنرانی حجج اسلام سید مجتبی حسینی یمین و حبیب شعبانی میزبان عزاداران حسینی است. برنامه‌های این هیأت هر شب از نماز مغرب و عشا آغاز شده و با ســـخنرانی و مرثیه‌خوانی مداح اهل بیت(ع) مجتبی روشن روان ادامه می‌یابد.

هیأت زینبیه همدان

این محفـــل نورانی کـــه از قدیمی‌ترین هیأت‌های همدان به شمار می‌آید همانند سال‌های گذشته دهه اول محـــرم از نماز مغرب و عشـــا میزبان عزاداران حسینی است . در این هیأت علاوه بر برپایی مراسم عزاداری و ســـخنرانی ، دســـته عزاداری سقایی در روزهای تاسوعا، عاشورا وسوم عاشورا از ساعت ۹ صبح در خیابان‌ها حضور پیدا می‌کند.در این محفل عزاداری آیت ا... عندلیب زاده سخنرانی می‌کند.

مکتب امام زمان(عج)

ایـــن هیأت که یـــادگار مرحوم اســـتاد حاج محمد مسکین از اساتید برجســـته قرآنی در همدان است همـــراه با قرآن آمـــوزان خود در دهـــه اول محرم اقامه عزا کرده و در مســـجد فاطمیه واقع در خیابان پاسداران میزبان عزاداران حسینی است

مراسم عزاداری مکتب امام زمان(عج) از اول محرم به مدت ۱۰ روز از ساعت ٦ صبح با قرائت زیارت عاشورا و دعای ندبه در صبح جمعه آغاز شده و تا ســـاعت ۷:۳۰ صبح نیز ادامه می‌یابد . در این محفل نورانی و قرآنی حجج الاسلام کاووسی، قراگوزلو و نقوی سخنرانی می‌کنند.

هیأت تابعین آل محمد (ص)

این محفل نیز دهه اول محرم موکب عزادارای خود را در صحن مقدس امامزاده عبدا...(س)برپا کرده و هر شب از ساعت ۲۰:٤۰ شب با سخنرانی حجت الاســـلام سید حســـین موســـوی و با مرثیه خوانی محسن صلواتی پذیرای عزاداران حسینی است.

برنامه مقتل‌خوانی این هیأت نیز در روزهای تاسوعا و عاشورای حســـینی از ساعت ۱۰ صبح در صحن مقدس امامزاده عبدا... (ع) برگزار می‌شود.

هیأت علی بن ابی طالب(ع)

آســـتان مقدس امامزاده حسین بن علی (ع) عموی بزرگوار امام عصر ارواحنا فداه نیز از شـــب اول تا یازدهـــم محرم میزبـــان عزاداران جد غریب شـــان اباعبدا... حسین(ع) است در این محفل عزا حجت الاسلام سید مجتبی حسینی یمین سخنرانی کرده و امیرحسین اسدی مرثیه خوانی می‌کند.

هیأت زینبیه اعظم همدان

این هیأت که از سال ۱۳٤۳ فعالیت می‌کند برنامه‌های عزاداری خود را از شـــب اول ماه محرم تا شب ۱۲ برپا می‌کند در این هیأت حجج الاسلام خوش‌باور و افلاکیان به ایراد سخن می‌پردازند و عزاداران از نفس گرم پیرغلام امام حسین(ع) حاج حسن افلاکیان و دیگر مداحان اهل بیت(ع) بهره‌مند می‌شوند.

هیأت رزمندگان ثارا...(ع)

این محفل نورانی که از یادگاران سرلشـــگر پاسدار سردار شهید "حاج حســـین همدانی" است همانند سال‌های گذشته، شـــب‌های دهه اول محرم میزبان هیأت‌های حســـینی و اقشـــار مختلف مردم است. امســـال قرار است در این محفل علاوه بر سخنرانی و ســـینه زنی، نمایش"عطش" که شامل بازآفرینی صحنه‌هایی از واقعه کربلا و ســـال‌های دفاع مقدس است نیز اجرا شود.

هیأت شیفتگان حضرت رقیه(س)

هیأت شیفتگان حضرت رقیه(س) نیز امسال علاوه بر برگزاری مراسم عزاداری دهه اول محرم، مراسم "مشکی پوشـــان" را نیز برگزار می‌کرد. این مراسم چهارشنبه ۳۰ شهریورماه ساعت ۲۱ همراه با برنامه چاووش خوانی کربلایی محمد عابدی در مســـجد آیت ا... محقق واقع در بلوار علویان برگزار شد.

هیأت نوجوانان ریحانه الحسین(ع)

با شـــروع ماه محـــرم هیـــأت نوجوانـــان ریحانه الحســـین(ع) به مدت ۱۱ روز از ساعت ۱۷ میزبان عزاداران حســـینی هســـتند. در این محفل حسینی حجت‌الاسلام امید صالحی سخنرانی کرده و مداحان بیجارچی و مســـلم‌خانی نیز مرثیه‌ســـرایی می‌کنند. مراسم عزاداری هیأت نوجوانان ریحانه‌الحسین(ع) همدان، در بلوار ۱۵ فروردین، بن‌بست شهید رونقی، حسینیه ریحانه الحسین(ع) برگزار می‌شود.

عکس روز

جشن شکوفه ها در همدان

عکس: ایرنا

فرهنگ

جشنواره بین‌المللی عکس "وقف چشمه همیشه جاری" در همدان برگزار می‌شود

قصد داریم در سال آینده جشنواره بین‌المللی عکاســـی با موضوع وقف را در همدان برگزار کنیم.

مدیرکل اوقاف و امور خیریه همدان در پنجمین جشـــنواره ملی عکس "وقف چشـــمه همیشه جاری" اظهار داشت: این برای دومین بار است که جشـــنواره ملی عکس "وقف چشمه همیشه جاری" در همدان برگزار می‌شود.

به گزارش تســـنیم حجت‌الاسلام محمد کاروند افزود: با توجه به ارزیابی‌های انجام شـــده سطح کیفی و کمی آثار ارسالی به این دوره از جشنواره ملی عکس وقف نسبت به دوره‌های قبل افزایش یافته است.

مدیرکل اوقـــاف و امور خیریه همدان بیان کرد: میزان ارسال آثار به این دوره از جشنواره نسبت به سال گذشته ۱۵۸درصد رشد داشته و بیشترین آثار ارسالی نیز متعلق به استان تهران است.

وی با اشـــاره به اینکه در این دوره از جشنواره ملی عکس وقف ۳۲۰۰ اثر به دبیر خانه ارســـال شـــده اســـت گفت: قصد داریم در ســـال آینده جشنواره بین‌المللی عکاسی با موضوع وقف را در همدان برگزار کنیم.

تکثیر غیرقانونی کتاب‌های ۴۰ ناشر توسط یک متخلف

ســـخنگوی کارگروه مبارزه با چاپ و انتشار غیرقانونی کتاب تاکید کرد: ناشـــری که پرونده تخلفش از نمایشگاه کتاب در حال بررسی است عناوین کتاب‌های مختلف بیش از ٤۰ ناشـــر را به صورت غیرقانونی چاپ و تکثیر کرده است.

محمود آموزگار در گفت‌وگو با ایلنا، گفت: پس از بررســـی کمیسیون و نتیجه‌ای که از مستندات اســـتخراج می‌شـــود تصمیم‌گیری برای پیگیری پرونده به عمل می‌آید و چنانچه تخلف مســـتعد پیگیری قضایی باشد مسلما به نهادهای مربوطه ارجاع داده می‌شود.

ســـخنگوی کارگروه مبارزه با چاپ و انتشـــار غیرقانونی کتاب یادآور شد: سرقت ادبی ازجمله جرایم خصوصی محســـوب می‌شـــود و نیاز به شکایت شـــاکی خصوصی دارد و تعقیب شدن پرونـــده در مراجـــع قضایی منوط به شـــکایت ناشـــران متضرر از وقوع جرم اســـت. اگر این ناشران درخواست پیگیری داشته باشند شکایت به مراجـــع قضایی ارجاع می‌شـــود در غیر این صـــورت خیر. ما در این مرحله تنها رســـیدگی انتظامی انجـــام می‌دهیم و بـــر تخلفات ممکن نظارت می‌کنیم تا در صورت خواست ناشر قابل پیگیری باشد.

وی با اشاره به اقدامات کارگروه مبارزه با چاپ و انتشـــار غیرقانونی کتاب بـــرای جلوگیری از عرضه غیرقانونی کتاب‌ها در فضای مجازی نیز اظهار داشت: موضوع کانال‌ها و سایت‌هایی که فایل‌های دیجیتال کتاب‌ها را بدون اجازه ناشـــر بارگذاری می‌کنند نیز در دستور کار این کارگروه قرار دارد و پیش‌بینی‌هایی برای حل این مســـأله اتخاذ شده است.

بنا داریم براســـاس تدابیری به واســـطه موسسه رســـانه‌های دیجیتال یـــا معاونـــت مربوطه در دادستانی کل کشور پیگیری‌های لازم برای بستن این سایت‌ها و کانال‌ها انجام شود.