پیام تاریخ، تمدن و فرهنگ مادستان
|ISNN: 2322-4665|

روزنامه همدان پیام

www.HamedanPayam.com

سه شنبه ● ۲۴ آذرماه ۱۳۹۴ ● ۳ ربیع‌الاول ۱۴۳۷ ● ۱۵ دسامبر ۲۰۱۵
سال یازدهم ● شماره ۲۵۲۱ ● ۱۲ صفحه روزنامه + نیازمندی‌ها ● ۵۰۰ تومان

گوناگون
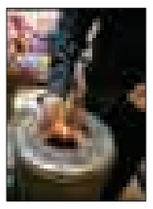
۳ سال فاصله تا برقراری امنیت قطعی در مدارس استان ۱۲

فرهنگ

داستان‌های شاهنامه به قلم محمدرضا یوسفی برای کودکان ۶

مادستان

تالاب آق‌گل کمی جان گرفت ۱۰

ورزش

ورزش المپیکی پول المپیکی می‌خواهد ۱۱

ایجاد اشتغال برای زنان به همت بانوی کارآفرین نهاوندی ۵

بخش خصوصی بیمارستان احداث نمی‌کند ۹

مسابقه عکس یلدا در رزن برگزار می‌شود ۱۰

عکس: عبدالهی مرادی

رئیس امورشعب بانک ملی در گفت وگو با همدان پیام

تقاضا برای تسهیلات صنعت کم است

۷

اشتیاق مجلس نشینان به تکیه دوباره بر صندلی‌های سبز

هیچ نماینده‌ای از انتخابات عقب‌نشینی نمی‌کند

۴

معاون استاندار از روند واگذاری پروژه‌ها به بخش خصوصی انتقاد کرد

تنگ نظری مدیران زیاده‌خواه!

۳

انتقاد از سطح پایین تعاملات علمی پژوهشی در استان

هفته پژوهش هر ساله تریبون‌داران بر ضرورت اختصاص واقعی و افزایش بودجه این حوزه تأکید می‌کنند اما امسال از سطح تبادل دانشجو و تعاملات بین‌المللی در استان انتقاد شده است. انتقادی که چندی پیش از زبان سفیر نهاوندی ایران در مسکو هم گفته شده بود. مهدی سنایی در آخرین سفر خود به استان در نشست با خبرنگاران از نبود تعامل علمی بین دانشگاه‌های استان با روسیه و نداشتن تبادل دانشجو انتقاد کرد. اینک رئیس شاخص‌ترین دانشگاه استان از این ضعف انتقاد و ابراز تأسف می‌کند. منصور غلامی که در مراسم تقدیر از پژوهشگران برتر دانشگاه بوعلی‌سینا سخن می‌گفت، اظهار کرد: به لحاظ تعاملات بین‌المللی علمی در سطح خوبی نیستیم و متأسفانه تبادل دانشجو با کشورهای دیگر یک طرفه است. بنا بر آنچه ایسنا از این مراسم گزارش داده، وی تأکید کرد: ما در زمانی بسر می‌بریم که اگر خود را در سطح بین‌المللی مطرح نکنیم محکوم به شکست...

۲

یادداشت روز

ضرورت تعامل بیش از پیش ستاد انتخابات استان با رسانه‌ها

برگزاری دو انتخابات دهمین دوره مجلس شورای اسلامی و پنجمین دوره مجلس خبرگان رهبری در ۷ اسفندماه سال جاری مهمترین رویداد سیاسی کشور در شرایط فعلی است که زمینه‌سازی برای آن در ابعاد مختلف از جمله اولویت‌های جامعه به حساب می‌آید. در همین راستا برگزاری انتخاباتی سالم و قانونمند همراه با حضور حماسی و سرنوشت‌ساز مردم در پای صندوق‌های رأی از جمله ضرورت‌هایی است که عوامل مختلفی در تحقق آن نقش دارند. ستاد...

۲

یادداشت میهمان

از لوئیس تا داعش

تاریخ سیاسی جهان بیانگر آن است تغییرات ایدئولوژی همواره زیربنای تغییرات جغرافیای سیاسی، اجتماعی، فیزیکی جهان بوده است که اینگونه تغییرات، تحولات عمیقی در حوزه‌های قدرت بروز پدیده‌های جدید جهانی به دنبال داشته است. اگر ۲ تغییر بزرگ ایدئولوژی در جامعه سیاسی جهانی در بین سال‌های ۱۹۷۹ تا ۱۹۹۰ را نام ببریم قطعاً اولین آن انقلاب اسلامی به عنوان یک ایدئولوژی ناب اسلامی در دنیا بوده است که با پیروزی خود در ۱۹۷۹ موجودیت خود را در مدار معادلات جهانی...

۴

تبریک و تهنیت
جناب آقای مهندس
عبدالعظیم رضایی
انتصاب شایسته جنابعالی را به سمت فرماندار محترم ملایر
تبریک و تهنیت عرض نموده و از خداوند منان توفیق روز افزون شما را خواستاریم.
امیدی-مدیریت کشتارگاه صنعتی
دام شیرین دشت ملایر

تقدیر و تشکر
جناب آقای مهندس محمود
حاجی زین‌العابدینی
و جناب آقای دکتر شهاب کاظمی
«رؤسای محترم دانشکده‌های فنی و حرفه‌ای
شماره (۱) و (۲) همدان»
ضمن تشکر و قدردانی از حمایت‌ها و تشویق‌های شما
بزرگواران از اهداف دانشگاه فنی و حرفه‌ای
(دانشگاه کارآفرین) در استان همدان انتخاب شایسته
آقای مهندس حمیدرضا حیدری به عنوان پژوهشگر
منتخب دانشگاه‌های استان در سال ۹۴ را تبریک و تهنیت
عرض می‌نمائیم.
دانشجویان مهندسی برق قدرت

هوالرحمان
جناب آقای مهندس
رضا قیاسی
معاونت محترم توسعه مدیریت
و برنامه‌ریزی استانداری همدان
با نهایت تأسف و تأثردرگذشت مادر گرامیتان را
خدمت حضرتعالی و خانواده محترمتان تسلیت عرض
نموده از خداوند رحمان برای آن مرحومه علو درجات
و برای سایر بازماندگان صبر جزیل مسألت داریم.
شرکت پارس توان‌آزما- فرجی

هوالرحمان
جناب آقای مهندس
رضا قیاسی
معاونت محترم توسعه مدیریت
و برنامه‌ریزی استانداری همدان
با نهایت تأسف مصیبت وارده را خدمت حضرتعالی و
خانواده محترمتان تسلیت عرض نموده از درگاه ایزد
رحمان برای آن مرحومه اجر جزیل و برای حضرتعالی و
بازماندگان صبر و شکیبایی آرزومندیم.
شرکت قند هکمتان

مدیران محترم ادارات و روابط عمومی‌های گرامی
الوو پیام...
تلفن: ۳۸۲۷۹۰۴۰ - ۰۸۱ پیامک: ۱۰۰۰۶۰۶۶
E-mail: mardomi@hamedanpayam.com

تبریک و تهنیت
با سپاس و قدردانی از زحمات و خدمات هیأت مدیره در دوره ششم
سازمان نظام مهندسی ساختمان استان همدان
انتخاب اعضاء هیأت مدیره دوره هفتم سازمان
جناب آقایان
مهندس امیر سلیمی، دکتر علیرضا باقریه، مهندس بهزاد محمدی، مهندس تورج الوانیان،
مهندس علیرضا معصومی، مهندس محمد یونسیان، دکتر سعید سعیدی‌جم، مهندس امید
احمری، مهندس مهدی وفایی، مهندس رضا مقصودی‌خواه، مهندس شیرزاد جمشیدی
را صمیمانه تبریک و تهنیت عرض نموده از درگاه ایزد متعال توفیقات روزافزون یکایک شما عزیزان را خواهان و
خواستاریم.
نظام مهندسی ساختمان شهرستان ملایر

ارتباط و همراهی شما با ما
همدان پیام
کانال خبری همدان پیام در تلگرام
(https://telegram.me/hamedapayam)

سایت اینترنتی روزنامه همدان پیام (www.hamedanpayam.com)
ایمیل (info@hamedanpayam.com)
پیام مردمی (mardomi@hamedanpayam.com)
صندوق پستی (۶۶۶-۶۵۱۵۵۵)
سامانه پیامکی (۱۰۰۰۶۰۶۶)
پیام‌گیر (۳۸۲۷۹۰۴۰-۰۸۱)
دفتر مرکزی (۳۸۲۶۴۴۳۳-۰۸۱)
نیازمندی‌ها (۳۸۲۶۴۴۰۰-۰۸۱)
فکس (۳۸۲۷۹۰۱۳-۰۸۱)
ارتباط در فضای مجازی تلگرام (۰۹۱۸۳۱۵۱۴۳۷)

پیام تاریخ، تمدن و فرهنگ مادستان
The Message Of Madestan's History & Civilization & Culture
روزنامه همدان پیام
۲
سه شنبه ● ۲۴ آذرماه ۱۳۹۴ ● شماره ۲۵۲۱
خبر
khabar@hamedanpayam.com

واژگونی اتوبوس در جاده تهران بدون فوتی

جانشین پلیس راه استان همدان گفت: بر اثر واژگونی یک دستگاه اتوبوس اسکانیا در جاده همدان- تهران ٦ نفر از سرنشینان آن مجروح شدند.

علی فکری در گفت‌وگو با ایرنا بیان کرد: ساعت ١٤ و ٣٠ دقیقه روز دوشنبه ٢ دستگاه خودروی سواری در جاده اصلی همدان- تهران برخورد کردند سپس راننده خودروی اسکانیا که از تهران به سمت همدان در حال تردد بود برای برخورد نکردن با خودروهای تصادفی اقدام به ترمز ناگهانی و تغییر مسیر می‌کند.

وی اضافه کرد: راننده اتوبوس اسکانیا به علت دستپاچگی، ابتدا به حاشیه سمت راست جاده منحرف شده سپس به سمت چپ جاده تغییر مسیر می‌دهد که در نهایت خودرو واژگون می‌شود.

جانشین پلیس راه استان همدان با ذکر اینکه این خودرو دارای ٣١ سرنشین بوده است، بیان کرد: شش نفر از مسافران اتوبوس اسکانیا شامل ٥ زن و یک مرد در این سانحه مجروح می‌شوند.

فکری با بیان اینکه این سانحه فوتی نداشته است بیان کرد: بیشتر مجروحان دچار شکستگی از ناحیه کتف و دست شده اند.

وی گفت: با توجه به ریزش برف و لغزنده شدن جاده‌ها هم اینک تردد در گردنه‌های برفگیر و سختگذر همدان نظیر گردنه اسدآباد، همه کسی، آوج و دخان بدون استفاده از زنجیر چرخ امکان‌پذیر نیست.

وی اضافه کرد: عوامل پلیس راه ضمن اعمال قانون راننده‌های فاقد زنجیر چرخ از ادامه تردد آنها جلوگیری می‌کنند.

طرح زمستانی پلیس با هدف ایمن کردن راه‌ها برای شاغلان حمل‌ونقل از روز گذشته آغاز شده و ٦٢ تیم پلیس راه، ٥٢ تیم راهنمایی‌ورانندگی و ١٠٠ نیروی پیاده راهور در طرح راهداری زمستانی امسال مشارکت دارند.

یادداشت روز

ضرورت تعامل بیش از پیش ستاد انتخابات استان با رسانه‌ها

برگزاری دو انتخابات دهمین دوره مجلس شورای اسلامی و پنجمین دوره مجلس خبرگان رهبری در ٧ اسفندماه سال جاری مهمترین رویداد سیاسی کشور در شرایط فعلی است که زمینه‌سازی برای آن در ابعاد مختلف از جمله اولویت‌های جامعه به حساب می‌آید.

در همین راستا برگزاری انتخاباتی سالم و قانونمند همراه با حضور حماسی و سرنوشت‌ساز مردم در پای صندوق‌های رأی از جمله ضرورت‌هایی است که عوامل مختلفی در تحقق آن نقش دارند.

ستاد انتخابات به عنوان عالی‌ترین مرجع برنامه‌ریزی و هماهنگی انتخابات، نقش بسیار مهمی در این زمینه دارد و انتظار می‌رود فعالیت این ستاد و کمیته‌های زیرمجموعه آن به‌گونه‌ای باشد که در نهایت به تحقق اهداف مورد نظر منجر شود.

این ستاد همزمان با سراسر کشور در سطح استان همدان نیز از مدت‌ها قبل فعال شده و تاکنون جلسات متعددی در راستای برگزاری یک انتخابات سالم، قانونی و پرشور در سطح استان تشکیل داده و به نوعی تدابیر لازم در این زمینه اندیشیده شده است.

از سوی دیگر همدلی، تعامل و هماهنگی بین عوامل اجرایی و نظارت انتخابات نقش مهمی در فراهم نمودن شرایط و فضای مناسب برای برگزاری انتخابات پرشور همراه با مشارکت حداکثری دارد.

نکته قابل ملاحظه در این خصوص تعامل سازنده و مفیدی است که دست‌اندرکاران انتخابات در ٢ بخش اجرایی و نظارت با رسانه‌ها به عنوان حلقه ارتباط مردم با مسئولان باید برقرار شود. هرچه اینگونه تعاملات و همکاری‌ها نزدیک‌تر و بیشتر باشد، فضای مناسبی در استان برای انتخابات سالم و پرشور به وجود می‌آید و باعث تقویت شور و نشاط انتخاباتی خواهد شد.

رسانه‌ها با رویکرد تعاملی در رسالت اطلاع‌رسانی خود، به راحتی می توانند مجریان انتخابات را در راستای فراهم نمودن زمینه‌های یک انتخابات پرشور و حماسی یاری دهند و در ایجاد امید و شور و نشاط انتخاباتی نقش‌آفرینی کنند.

فراموش نکنیم که اطلاع‌رسانی شفاف در هر زمینه‌ای به ویژه انتخابات از اهمیت بالایی برخوردار بوده و به رفع مشکلات و موانع کمک فراوانی می‌کند.

اهمیت و حساسیت دو انتخابات سرنوشت‌ساز دهمین دوره مجلس شورای اسلامی و پنجمین دوره مجلس خبرگان رهبری ایجاب می‌کند که چنین تعامل و همکاری سازنده‌ای بین رسانه‌ها و ستاد انتخابات استان وجود داشته باشد تا ٧ اسفندماه سال جاری به روزی خاطره‌انگیز و ماندگار تبدیل شود و دست‌اندرکاران انتخابات و دیگر بخش‌های فعال و مؤثر در انتخابات کارنامه موفقی در این خصوص داشته باشند.-

از این‌رو انتظار می‌رود فعالان ستان انتخابات استان در سطوح مختلف در امر اطلاع‌رسانی و ارایه گزارش فعالیت‌های خود با رسانه‌های استان تعامل خوبی داشته باشند و در این زمینه از هیچ تلاشی دریغ نکنند.

خبر

آخرین وضعیت راه‌های استان
تمام راه‌ها باز است

مسئول مرکز مدیریت راه‌های همدان با اشاره به بارش متناوب برف در محورهای مواصلاتی همدان گفت: تمامی محورهای مواصلاتی همدان باز بوده عملیات نمک‌پاشی و برف‌روبی در محورها در حال انجام است.

بابک گردان در گفت‌وگو با تسنیم با اشاره به اینکه بارش برف از صبح دیروز به طور متناوب در محورهای مواصلاتی استان همدان آغاز شده است، اظهار کرد: تمامی محورهای مواصلاتی استان همدان باز است.

وی بیان کرد: در حال حاضر در محورهای همدان- کرمانشاه، همدان- ملایر، تهران، کبودراهنگ، نهاوند- نورآباد، آورزمان، رزن، همدان- کرمانشاه، گردنه اسدآباد، همدان- سنندج، گردنه همه‌کسی و همدان تا دوراهی آزادراه ساوه و... شاهد بارش بوده‌ایم.

وی با بیان اینکه در برخی محورها به‌ویژه گردنه‌ها شاهد کولاک هستیم، افزود: از صبح دیروز عملیات برف‌روبی و نمک‌پاشی در محورهایی که بارش برف وجود دارد در حال انجام است و حدود ٢٥٠ نفر از راهداران مشغول به فعالیت هستند.

گردان با بیان اینکه افرادی که سفرهای ضروری ندارند از تردد در جاده‌ها خودداری کنند، گفت: در حال حاضر در تمامی محورهای همدان شاهد برف هستیم و تردد در تمامی محورها برقرار بوده و مشکلی در این زمینه به وجود نیامده است.

وی ضمن توصیه‌هایی به رانندگان و کسانی که قصد تردد در محورها را دارند، عنوان کرد: رانندگان تجهیزات ایمنی زمستانی به‌ویژه زنجیرچرخ و وسایل گرمایشی همراه داشته باشند و قبل از سفر اطلاعات لازم را از طریق سامانه تلفن گویا ١٤١ و یا با مراجعه به سایت WWW.141.IR مرکز مدیریت راه‌ها کسب کنند.

گفتنی است ٣٤ پایگاه راهداری زمستانی با ٢٩١ دستگاه انواع ماشین‌آلات و ٥٦١ نفر نیروی انسانی در حال ارائه خدمات و انجام عملیات راهداری در سطح جاده‌های استان هستند.

در همایش پیشگیری از ایدز استان مطرح شد
بیشترین ایدزی‌ها جوان هستند

معاون امور بهداشتی دانشگاه علوم پزشکی استان همدان می‌گوید در سال گذشته ٨ نوزاد سالم از مادران مبتلا به ویروس ایدز در استان متولد شده است.

حسین عرفانی این مطلب را در همایش پیشگیری از ایدز در همدان بیان کرده و گفته: هیچ مرز جغرافیایی از سرایت این ویروس مصون نمانده است اما باید بر این باور برسیم که بیماری ایدز یک عفونت مزمن بوده و مهلک و کشنده نیست.

به گزارش ایسنا وی به ٣ هدف عمده سازمان جهانی بهداشت در خصوص بیماری ایدز اشاره کرد و افزود: بالا بردن آگاهی و اصلاح رفتار در جامعه، تولد نوزادان سالم از مادران آلوده و به حداقل رسیدن مرگ افراد مبتلا به این بیماری ٣ هدف عمده سازمان جهانی بهداشت در خصوص بیماری ایدز است.

وی از افزایش ٢٦ درصدی ابتلا به این ویروس در خاورمیانه خبر داد و خاطرنشان کرد: کشور ایران در منطقه‌ای واقع شده که موارد ابتلا به این ویروس رو به افزایش است.

عرفانی ادامه داد: ٣٠ هزار و ١٨٣ نفر در کل کشور مبتلا به این ویروس هستند که ٩ هزار ٣٩٤ نفر از این افراد وارد مرحله ایدز شده‌اند، ٦ هزار و ٤٨٤ نفر تحت درمان قرار گرفته و ٧ هزار و ٣٨٧ نفر نیز در اثر ابتلا به این بیماری فوت کرده‌اند.

وی هزینه درمان این بیماری را به ازای هر نفر یک میلیون تومان ماهیانه دانست و گفت: این هزینه رایگان است همچنین در سال‌های گذشته اعتیاد عامل اصلی انتقال این بیماری بوده اما متأسفانه در سال‌های اخیر آمیزش جنسی علت اصلی شیوع این بیماری در کشور تلقی می‌شود.

شناسایی ٧٠٢ نفر مبتلا به بیماری ایدز

عرفانی با اشاره به اینکه این ویروس در سال ٦٦ شناخته شده است، اظهار کرد: در سطح استان ٧٠٢ نفر مبتلا به این بیماری شناسایی شده‌اند که ٣٠٩ نفر وارد مرحله اصلی بیماری شده، ٢٨٤ نفر از دارو استفاده می‌کنند و ٢٥٧ نفر نیز در اثر این بیماری فوت شده‌اند.

عرفانی با بیان اینکه ١٥درصد مبتلایان خانم‌ها و مابقی آقایان هستند، عنوان کرد: ابتلای خانم‌ها به این بیماری سیر صعودی دارد.

وی با اشاره به اینکه بیشترین موارد ابتلا به این بیماری در همدان ١٥تا ٢٥ ساله‌ها هستند، خاطرنشان کرد: افراد مبتلا به این ویروس در کل کشور به طور متوسط رنج سنی ٢٥ تا ٣٥ سالگی را شامل می‌شود که این اختلاف نرم نشان می‌دهد این بیماری یک دهه زودتر اتفاق می‌افتد که با افزایش اشتغال و تسهیل امر ازدواج تا حد زیادی می‌توان به حل این موضوع کمک کرد.

عرفانی اظهار کرد: باید همه مسئولان و بخش‌های درگیر توسعه با مشارکت مردم به کنترل این بیماری بپردازیم و این مسئولیت فقط معطوف به دانشگاه علوم پزشکی نشود.

رئیس دانشگاه علوم پزشکی همدان هم در این همایش گفت: نباید کشیده شدن بخیه یک بیمار جامعه پزشکی را زیر سؤال ببرد. حبیب‌اله موسوی‌بهار اظهار کرد: نباید رسانه‌ها به علت کشیدن بخیه فک یک بیمار تمام زحمات بیمارستان خمینی شهر اصفهان را فراموش کنند و جامعه پزشکی را زیر سؤال ببرند.

وی در ادامه با بیان اینکه در ایدز درمان کلید پیشگیری بوده و این تنها بیماری است که درمان بر پیشگیری مقدم شده، عنوان کرد: کنترل و پیشگیری از ایدرز یکی از نمونه‌های همکاری و جنبش همگانی بشریت علیه این بیماری است.

معاون سیاسی امنیتی استاندار همدان هم در این همایش تأکید کرد: دیدگاه مردم جامعه در خصوص بیماران مبتلا به ایدز نباید این‌گونه باشد که این بیماری ناشی از ناهنجاری‌های این افراد بوده است بلکه بسیاری از مبتلایان به ایدز قربانیان ناشی از ناهنجاری‌های جامعه نیستند البته شاید خود ما مقصر بودیم که برای جلب اعتمادشان به آنها توجه نکردیم و این باعث کتمان بیماری توسط آنها شد.

باید همه مسئولان و بخش‌های درگیر توسعه با مشارکت مردم به کنترل این بیماری بپردازیم و این مسئولیت فقط معطوف به دانشگاه علوم پزشکی نشود

محمدابراهیم الهی‌تبار با بیان اینکه باید با تشکیل تشکل‌هایی از ظرفیت مردم استفاده شود، تصریح کرد: مدیریت ارشد استان آمادگی دارد تا هر کاری لازم است در خصوص کمک به حل این بیماری داشته باشد.

وی با بیان اینکه مردم و دستگاه‌های دولتی باید مشارکت لازم در خصوص این بیماری داشته باشند، اظهار کرد: باید از ظرفیت ائمه جمعه، ائمه جماعت و خانواده‌ها استفاده کنیم و حتی به این روحانیون محتوا ارائه دهیم.

مدیرکل کمیته امداد امام خمینی(ره) استان همدان با بیان اینکه فقر و بیماری‌هایی همچون ایدز رابطه ناگسستنی دارند، گفت: حمایت اجتماعی از افراد مبتلا به ایدز، بهبود کیفیت زندگی و کاهش فشار روانی آنها تا حد زیادی اثرات این بیماری را کاهش می‌دهد.

علیرضا ابراهیمی اظهار کرد: رسیدگی به وضعیت بیماران متأهل مبتلا به ایدز بر عهده کمیته امداد و بیماران مجرد بر عهده بهزیستی است.

انتقاد از سطح پایین تعاملات علمی پژوهشی در استان

هفته پژوهش هر ساله تریبون‌داران بر ضرورت اختصاص واقعی و افزایش بودجه این حوزه تأکید می‌کنند اما امسال از سطح تبادل دانشجو و تعاملات بین‌المللی در استان انتقاد شده است.

انتقادی که چندی پیش از زبان سفیر نهاوندی ایران در مسکو هم گفته شده بود. مهدی سنایی در آخرین سفر خود به استان در نشست با خبرنگاران از نبود تعامل علمی بین دانشگاه‌های استان با روسیه و نداشتن تبادل دانشجو انتقاد کرد. اینک رئیس شاخص‌ترین دانشگاه استان از این ضعف انتقاد و ابراز تأسف می‌کند. منصور غلامی که در مراسم تقدیر از پژوهشگران برتر دانشگاه بوعلی‌سینا سخن می‌گفت، اظهار کرد: به لحاظ تعاملات بین‌المللی علمی در سطح خوبی نیستیم و متأسفانه تبادل دانشجو با کشورهای دیگر یک طرفه است.

بنا بر آنچه ایسنا از این مراسم گزارش داده، وی تأکید کرد: ما در زمانی بسر می‌بریم که اگر خود را در سطح بین‌المللی مطرح نکنیم محکوم به شکست خواهیم بود.

رئیس دانشگاه بوعلی‌سینا با تأکید بر اهمیت تعاملات بین‌المللی اظهار کرد: به لحاظ تعاملات بین‌المللی علمی در سطح خوبی نیستیم و متأسفانه تبادل دانشجو با کشورهای دیگر یک طرفه است که برای یافتن علت، باید نقاط ضعف و قوت همچنین نحوه آموزش تحصیلات تکمیلی خود را بررسی کنیم.

وی دانشجویان تحصیلات تکمیلی را به عنوان بازوی ارزشمندی در کنار اساتید معرفی کرد و گفت: اساتید باید با همکاری این دانشجویان بتوانند روند رو به رشدی برای تولیدات پژوهشی دانشگاه پیش گیرند.

غلامی همچنین با اشاره کمبودهای مالی دانشگاه خاطرنشان کرد: دانشگاه باید به سمت کارآفرینی پیش برود تا بتوانیم حداقل ٣٠ درصد بودجه پژوهشی دانشگاه را از محل اینگونه درآمدها تأمین کنیم.

وی برنامه‌ریزی برای آینده را لازم و ضروری دانست و ادامه داد: در مقایسه دانشگاه با دانشگاه‌های با رتبه بالاتر و ارزیابی صحیح نقاط قوت و ضعف موفقیت‌های بهتری به دست می‌آید. وی در پایان به اساتید توصیه کرد: ارتباط‌های بین رشته‌ای را افزایش دهند تا با کنار زدن رشته‌های سنتی و ایجاد رشته‌های بین رشته‌ای رویکرد جدیدی را در علوم و آموزش عالی اتخاذ کنیم.

رئیس دانشگاه علوم پزشکی استان همدان هم در این مراسم گفت: امسال به منظور تجهیز مراکز تحقیقاتی و پژوهشی این دانشگاه بیش از ٣٥ میلیارد ریال تجهیزات پزشکی خریداری شده است. سید حبیب‌ا... موسوی‌بهار اظهار کرد: امروز دانشگاه‌های نسل سوم به دانشگاه‌های کارآفرین تبدیل شدند و معنای واقعی تولید ثروت از علم و فناوری را به رسمیت شناخته‌اند.

وی افزود: چرخه تولید علم تا رسیدن به ثروت در کشور سبب ایجاد زمینه اشتغال برای فارغ‌التحصیلان، جلوگیری از مهاجرت نخبگان و ارتقای حجم تولیدات داخلی می‌شود. وی با بیان اینکه قدرت و استقلال هر کشور به پژوهش وابسته است، تأکید کرد: اعضای هیأت علمی گروه بالینی دانشگاه باید در انجام کارهای پژوهشی تلاش بیشتری کنند.

رئیس دانشگاه علوم پزشکی همدان با بیان اینکه سرمایه‌گذاری پژوهشی در حوزه علوم بنیادین، کاربردی و توسعه‌ای مورد توجه است، افزود: پژوهشکده‌های «سینا»، «سلامت روان و اعتیاد» و «علوم و فناوری بهداشتی» برای فعالیت‌های پژوهشی دانشجویان، اساتید و نخبگان علمی در حوزه علوم پزشکی برقرار هستند.

گرانفروشی همچنان بیشترین تخلف اصناف است

رئیس اداره نظارت و بازرسی صنعت، معدن و تجارت استان همدان گفت: طی ٨ ماه امسال تعداد بازرسی از واحدهای تولیدی صنفی همدان ١٠ هزار و ٦٧٠ مورد بوده است.

علیرضا شجاعی در گفت‌وگو با فارس با بیان اینکه در ٨ ماه گذشته از سال یک هزار و ٦٢٠ واحد تولیدی صنعتی در استان همدان بازرسی شده است، اظهار کرد: تعداد واحدهای متخلف تولیدی صنعتی دو واحد بوده است.

وی با اشاره به اینکه در این مدت در استان همدان تعداد بازرسی از واحدهای تولیدی صنفی ١٠ هزار و ٦٧٠ مورد بوده است، بیان کرد: تعداد تخلف واحدهای تولیدی صنفی نیز ٥٥٣ مورد بوده است.

رئیس اداره نظارت و بازرسی صنعت، معدن و تجارت استان همدان تعداد بازرسی‌های انجام شده از انبار و سردخانه را یک هزار و ٦٩٦ مورد دانست و افزود: تخلفی در بازرسی از واحدهای انبار و سردخانه گزارش نشده است. وی با اشاره به اینکه ٤ هزار و ٩٩٠ مورد بازرسی از واحدهای عمده‌فروش استان انجام شده است، بیان کرد: ١٥٧ مورد تخلف نیز در بازرسی از واحدهای عمده‌فروش استان گزارش شده است. شجاعی با اشاره به اینکه ٦٨ هزار و ٧٧١ مورد بازرسی از واحدهای خرده‌فروش انجام شد، اظهار کرد: ٤ هزار و ٢٥١ مورد تخلف از واحدهای خرده‌فروش استان گزارش شده است. وی با بیان اینکه ١٥ هزار و ٩٧٩ مورد بازرسی از واحدهای خدماتی صورت گرفته است، بیان کرد: تعداد تخلفات گزارش شده از واحدهای خدماتی نیز یک هزار و ٣٣٣ مورد بوده است. رئیس اداره نظارت و بازرسی صنعت، معدن و تجارت استان همدان با بیان اینکه مهمترین کالای مورد تخلف غذا با ١٤ هزار و ٣٨١ پرس بوده است، ادامه داد: نان ٣١٤ هزار و ١٠٩ قرص، گوشت یک هزار و ٨٤ تن و نوشابه ٥ هزار و ١٩٠ باکس جزو مهمترین تخلفات بوده است. وی با بیان اینکه در ٨ ماه گذشته از سال ٢ هزار و ١٤٠ مورد گزارش مردمی از طریق تلفن انجام شده است، افزود: گزارش‌های حضوری و کتبی نیز هزار و ١٣٢ مورد بوده است.

شجاعی مهمترین تخلفات را گران‌فروشی، عدم درج قیمت و عدم صدور فاکتور بیان کرد و اظهار داشت: پرونده همه متخلفان به تعزیرات حکومتی ارسال شده است.

روسیه به دنبال ساخت پایگاه دایمی در ماه
در صفحه ١٢ بخوانید
12 NEXT PAGE

shenide@hamedanpayam.com

شنیده‌ها

١- اعطای عنوان "همدان، شهر جوانان اسلام" به تعویق افتاده است. گویا قرار بوده در دیدار روز گذشته استاندار با وزیر ورزش‌وجوانان این موضوع نهایی شود. گفتنی است همدان جدی‌ترین گزینه برای پایتختی جوانان جهان اسلام است.

٢- حقوق کارگران پتروشیمی هگمتانه معوق شده است. گویا این تعویق پرداخت حقوق در فصل پاییز و در شرایط سرد این روزها برای این کارگران مشکل‌ساز شده است. گفتنی است اختلافات بین بخش دولتی و خصوصی این پتروشیمی همواره به زیان کارگران بوده است.

٣- آقاتهرانی به همدان سفر می‌کند. گویا این سفر نماینده تهران و دبیرکل جبهه پایداری به دعوت مؤسسه شهید محراب آیت‌ا... مدنی است. گفتنی است آقاتهرانی جمعه ٢٧ آذرماه در همایش تجلیل از سیره‌سرایان اهل بیت(ع) سخنرانی خواهد کرد.

٤- طرح جنگلانه در همدان اجرا می‌شود. گویا این طرح با احیای رویشگاه‌های جنگلی کشور شکل گرفته و قرار است امسال در تمام استان‌های کشور اجرا شود. گفتنی است این طرح با مشارکت سازمان‌های مردم‌نهاد اجرا خواهد شد.

٥- حداقل دبیرکل دو حزب از استان همدان داوطلب انتخابات خواهند شد. گویا حضور یکی از دبیران کل از حوزه انتخابیه تویسرکان، نهایی شده است. گفتنی است فضای سیاسی استان همدان مورد علاقه تمامی احزاب و فعالان سیاسی است.

خبر

خبرهای خوش شهرداری برای اهالی شهرک شهید بهشتی

شهردار منطقه ٢ همدان از اتمام پروژه پوشش رودخانه و احداث چهارباغ در شهرک شهید بهشتی خبر داد.

به نقل از روابط عمومی منطقه دو شهرداری همدان، ابرار خرم گفته: در ورودی شهرک شهید بهشتی- بلوار شهید صیاد شیرازی- به دلیل وجود رودخانه معضلاتی همچون مشکلات ترافیکی و آلودگی محیط را در برداشت که شهرداری منطقه ٢ با آگاهی از این امر برای ساماندهی ورودی این شهرک عملیات پوشش رودخانه و احداث چهارباغ را در دست اجرا قرار داد.

وی با اشاره به اینکه رودخانه شهرک شهید بهشتی به طول ٤٥٠ متر می‌باشد، اظهار کرد: اجرای پروژه‌های عمرانی از قبیل دیوارکشی و بتن‌ریزی جهت پوشش رودخانه، پیاده‌روسازی، جدول‌گذاری، جالیزکاری، ایجاد فضای سبز و نیز نصب نیمکت، قرار دادن سطل زباله و نصب چراغ‌های روشنایی از جمله اقداماتی بود که به اتمام رسید و مورد بهره‌برداری قرار گرفته است.

وی با اشاره به اینکه لاین دوم بلوار صیاد شیرازی جهت عبور مرور وسایل نقلیه زیرسازی و آسفالت شد گفت: در راستای ساماندهی ورودی شهرک شهید بهشتی اعتباری بالغ بر٨٠٠ میلیون تومان هزینه شده است.

ابرارخرم در پایان با بیان اینکه مردم همدان شایسته داشتن شهر زیبا و آباد هستند با تقدیر از صبر و شکیبایی شهروندان هنگام اجرای پروژه‌ها از مردم و ساکنین این منطقه خواست تا ضمن مشارکت فعال در بهسازی عمرانی و آبادانی شهر، همیار و مددکار شهرداری باشند.

مدارس همدان امروز تعطیل است

به دلیل بارش برف سنگین و لغزنده بودن معابر مدارس استان همدان امروز (سه‌شنبه) تعطیل است.

با آغاز موج دوم بارش پاییزی در استان همدان بنا بر اعلام روابط عمومی اداره کل آموزش‌وپرورش استان همدان مدارس تعطیل است.

به علت بارش برف و لغزندگی سطح معابر مراکز پیش دبستانی، مدارس ابتدایی و دوره اول متوسطه در نواحی یک و ٢ همدان، بهار، لالجین، کبودراهنگ، گل‌تپه، رزن، سردرود، قروه درجزین، فامنین و قهاوند ٢٤ آذرماه در نوبت صبح تعطیل شده است.

پیام تاریخ، تمدن و فرهنگ مادستان
The Message Of Madestan's History & Civilization & Culture
روزنامه همدان پیام ۳
سه شنبه ● ۲۴ آذرماه ۱۳۹۴ ● شماره ۲۵۲۱
خبر
khabar@hamedanpayam.com

تولید ۸۴ تخته فرش دستبافت توسط مددجویان اسدآبادی

از ابتدای سال تا کنون ۸۴ تخته فرش دستبافت توسط مددجویان کمیته امداد شهرستان اسدآباد تولید شده است. رئیس کمیته امداد شهرستان اسدآباد در گفت‌وگو با ایسنا گفت: از ابتدای سال تاکنون ۸۴ تخته فرش دستبافت به متراژ ۲۹۰ متر به ارزش ۲۶۳ میلیون تومان توسط مددجویان کمیته امداد این شهرستان تولید شده است. محمد نوشادی‌مقدم با اشاره به وجود پنج آموزشگاه قالیبافی کمیته امداد در این شهرستان بیان کرد: در حال حاضر ۹۶ نفر از مددجویان از آموزش‌های دوره قالیبافی این آموزشگاه‌ها بهره‌مند می‌شوند. وی؛ میزان تسهیلات ارائه شده در راستای قالیبافی به افراد مددجوی کمیته امداد را در سالجاری افزون بر ۲۱۰میلیون تومان اعلام کرد و یادآور شد: این میزان تسهیلات به ۱۰۴ نفر از مددجویان پرداخت شده است.نوشادی‌مقدم بیان کرد: امسال برای آموزش قالیبافی به مددجویان کمیته امداد این شهرستان اعتباری افزون بر ۴۵میلیون تومان هزینه شده است.
وی در ادامه با اشاره به برگزاری کلاس‌های بلندمدت دیگر برای مددجویان گفت: امسال ۹۵ میلیون تومان برای آموزش‌های مختلف به مددجویان این شهرستان توسط کمیته امداد هزینه شده است.

اختصاص ۳۰۰ هزار لیتر نفت‌گاز و بنزین به کبودراهنگ

بیش از ۳۰۰ هزار لیتر نفت‌گاز و بنزین به شهرستان کبودراهنگ اختصاص یافت.
رئیس شرکت پخش فرآورده‌های نفتی کبودراهنگ در گفت‌وگو با فارس گفت: در ۲ روز گذشته به دلیل کولاک و برودت هوا بیش از ۳۰۰ هزار لیتر نفت‌گاز و بنزین در ۱۱ جایگاه شهرستان برای سوخت‌رسانی به خودروها اختصاص داده شد. سید جلایر نیک‌سیر از ذخیره بیش از ۹۰ هزار لیتر نفت سفید خبر داد و افزود: در ۳ بخش گل‌تپه، شیرین‌سو و قهورد بیش از ۹۰ هزار لیتر نفت سفید ذخیره شده تا در صورت قطعی گاز به روستاهای ۳ بخش سوخت‌رسانی انجام شود. وی در خصوص جایگاه امیراشرف کوریجان گفت: بیش از ۱۵۰ زائر به علت انسداد اتوبان همدان- ساوه در جایگاه امیراشرف کوریجان اسکان داده شده و درخواست سوخت اعتباری و اضطراری به این جایگاه را داشتند. نیک‌سیر با اشاره به تأمین سوخت روستاهای فاقد گاز گفت: پیش از کولاک و برودت هوا به ۳۵ روستای فاقد گاز طبیعی شهرستان، نفت سفید حرارتی ارسال شده است.
وی بیان کرد: امسال بیش از ۴۸۱ میلیون لیتر نفت کوره برای تأمین سوخت نیروگاه شهید مفتح ارسال شده است.

معاون استاندار از روند واگذاری پروژه‌ها به بخش خصوصی انتقاد کرد

تنگ نظری مدیران زیاده‌خواه!

معاون عمرانی استاندار از آنچه که تنگ‌نظری و زیاده‌خواهی در واگذاری پروژه‌های عمرانی خوانده انتقاد کرده است.
محمودرضا عراقی گفته: سختگیری و تنگ‌نظری مانع واگذاری پروژه‌های عمرانی به بخش خصوصی است. به گفته وی این زیاده‌خواهی‌ها به چالش اساسی حوزه عمرانی تبدیل شده است.
معاون استاندار در گفت‌وگویی که با تسنیم با تشریح شرایط ابتدای کار خود در معاونت عمرانی، از اینکه توان آغاز حرکت جدید پروژه‌ای در استان نبوده ابراز تأسف کرده و گفته: این ۲ سال بیشتر وقت معاونت عمرانی صرف اصلاحات ساختاری شده است که البته مسائل بنیادی بوده و با تغییر مدیریت نیز ماندگار است، این اقدامات شامل مسائل ساختاری، نیروی انسانی و زیربنایی است که کار دشواری بوده و نمود نیز ندارد. چون اعتبارات عمرانی در این مدت به پروژه‌ها نمی‌رسید و آنقدر نبوده که پروژه‌ها را فعال کند این مسأله را فرصت طلایی دانسته و به کارهای ساختاری پرداختیم، در آینده با افزایش مشارکت مردمی و اعتبارات عمرانی امیدواریم شاهد شکوفایی پروژه‌های عمرانی باشیم.
عراقی اما تأکید کرده که در این مدت هیچ پروژه‌ای به طور سفارشی پیگیری نشده و مبنا کار کارشناسی بوده است. وی گفته این روند موجب انصراف برخی سرمایه‌گذاران برای حضور در استان شده و دلیل هم این بوده که برخی افراد توقع بالایی داشته و می‌خواهند سود بالایی ببرند.
معاون استانداری همدان تأکید کرده که بر اساس شعار پهن شدن فرش قرمز برای سرمایه‌دار از کسانی که از فرصت‌های قانونی استفاده کنند و به سود معقول قانع باشند حمایت خواهد شد اما کسانی که بخواهند از این بازار آشفته سوء استفاده کنند از فیلتر حوزه عمرانی عبور نمی‌کنند، بخش خصوصی باید با منطق، عقلانیت و سود معقول جلو بیاید در غیر این صورت با شانتاژ به خواسته‌های خود نمی‌رسند.

ابراز تأسف از روحیه محافظه‌کاری در استان

معاون عمرانی استاندار در ادامه از آنچه که روحیه محافظه‌کاری در استان خوانده ابراز تأسف کرده و گفته: اگر چندین فرصت توسعه در استان همدان گرفته شود یک نفر نمی‌پرسد چرا این فرصت‌ها گرفته شد، ولی وقتی موافقتی صورت می‌گیرد تا آخر عمر باید پاسخگو باشیم که چرا اجازه دادیم تا پروژه یا سرمایه‌گذاری در همدان شکل گیرد، در حال حاضر نه گفتن در این محیط آسان‌تر است.

سرعت عمل نیکبخت از ما بیشتر است

محمدرضا عراقی در ادامه به سرعت و میل به توسعه استاندار همدان اشاره کرده و اظهار داشته: سرعت نیکبخت در این امور از از ما بیشتر است، در ارتباط با واگذاری زمین باغ میوه به سرمایه‌گذار پروژه گردشگری مقداری کُند عمل شد که وی انتظار تسریع را داشت و همین امر سبب چالش‌های علنی در جلسات شد.
معاون عمرانی استاندار همدان بر تغییر رویکرد در قبال پروژه‌های عمرانی تأکید کرده و گفته: هم‌اکنون در یک پیچ تاریخی برای پروژه‌های عمرانی هستیم که باید نسبت به آن وضعیت تغییر رویکرد صورت گیرد، چرا چند سال که عزم لازم برای واگذاری پروژه‌ها به بخش خصوصی وجود دارد ولی هنوز موفق عمل نکرده‌ایم؟ چون پروژه‌های عمرانی توجیه اقتصادی نداشته‌اند، چند پروژه‌ای هم که واگذار شده به روش مالی BOT بوده که روش بسیار ساده‌ای است. او گفته که باید به سمت پروژه‌های مردم محور، اقتصادی و بهره‌ور حرکت کرد، پروژه‌هایی باید اجرایی شوند که برای بخش خصوصی انگیزه داشته باشد و همین امر سبب شد تا در دولت یازدهم بیشتر بر فعالیت بخش خصوصی تأکید شده و بیشترین کلنگی که سال گذشته در دهه فجر به زمین خورد به بخش خصوصی تعلق داشت.
وی افزوده: دولت و و مدیریت عمرانی استان همدان آغاز نکردن پروژه‌های جدید را کاری منطقی می‌داند در حال که ممکن است طرفداران ما کاهش یابد ولی بر اساس کار کارشناسی اقدام شده و تاکنون برای خوشایند کسی پروژه تعریف نکرده‌ایم.
معاون عمرانی استاندار ادامه داده: هیچ مدیر و دولتی دوست ندارد کار نکند و انگیزه‌های خدمت نیز متفاوت است ولی مواقعی است که عقل، منطق و اعتدال حکمفرماست و باید به مردم راست گفته شود، باید واقعیت‌ها به مردم گفته شود که در برخی مواقع توان کار وجود ندارد، اگر اعتباراتی که در سفر ریاست‌جمهوری تصویب شد به طور کامل تخصیص داده شود سال ۹۴ و ۹۵ شاهد اتمام پروژه‌های اساسی استان همدان از جمله بیمارستان‌ها، راه‌آهن، آزادراه و آبرسانی سدهای سرابی و کلان خواهیم بود.
عراقی در پاسخ به سؤالی در باره میزان موفقیت طرح واگذاری پروژه‌ها به بخش خصوصی هم اظهار داشته: اگر واگذاری پروژه‌ها آسان و راحت گرفته شده و سازمان‌های نظارتی نیز همکاری کنند بسیاری از مشکلات دولت در این زمینه کاهش یافته و مردم وارد عرصه اجرا و بهره‌برداری پروژه‌های عمرانی می‌شوند.
وی البته تأکید کرده: سختگیری و تنگ‌نظری در واگذاری پروژه‌های عمرانی سودی برای دولت و مردم نداشته و این طرح را با شکست مواجه می‌کند، قوانین مختلف برای واگذاری به پروژه‌ها به بخش خصوصی وجود دارد ولی اگر استان به درستی ورود کرده و همه دستگاه‌ها زمینه انجام این امر را فراهم می‌کردند تاکنون بسیاری از طرح‌ها واگذار شده بود ولی در حال حاضر نیز با تسهیل امور می‌توان شاهد واگذاری بسیاری از پروژه‌ها در استان بود.
معاون عمرانی استاندار آنچه را که زیاده‌خواهی برخی مدیران دولتی خوانده یکی دیگر از مشکلات در واگذاری پروژه‌ها دانسته و گفته: متأسفانه مسئولان استان زمین اضافی می‌خواهند که در کنار اداره خود باغ هم ایجاد کنند و به دنبال رفع مشکلات با حداقل‌ها نیستند، چون پول مفت دست آنها بوده و آن را برای خرید زمین هزینه کرده‌اند ولی اگر پول برای خودشان بود بهره‌وری بالاتری را شاهد بودیم، زیاده‌خواهی برخی مدیران برای توسعه زمین‌های دولتی یکی از چالش‌هایی است که با آن مواجه هستیم؛ چراکه براساس شاخص‌ها زمین نمی‌خواهند.
وی در این‌باره گفته: بیش از ۵۰ درصد جلسات معاونت عمرانی هیأت‌های حل اختلاف به‌ویژه بین شهرداری‌ها و دستگاه‌های اجرایی مختلف است، تلاش شده تا مشکلات پروژه‌های عمرانی به غیر از کمبود اعتبار را با جلسات مختلف برطرف کنیم.

متأسفانه مسئولان استان زمین اضافی می‌خواهند که در کنار اداره خود باغ هم ایجاد کنند و به دنبال رفع مشکلات با حداقل‌ها نیستند، چون پول مفت دست آنها بوده و آن را برای خرید زمین هزینه کرده‌اند ولی اگر پول برای خودشان بود بهره‌وری بالاتری را شاهد بودیم

وزیر ورزش‌وجوانان در دیدار استاندار همدان مطرح کرد

دستاوردهای همدان الگوی سایر استان‌هاست

وزیر ورزش‌وجوانان تبادل تجربیات استان‌های موفق در حوزه جوان را یکی از راهکارهای برطرف کردن مشکلات آنها در سایر استان‌ها دانست و گفت: گفتمان اعتدال در حوزه جوانان باید شکل بگیرد.
به گزارش برنا، محمود گودرزی در پنجاه‌ونهمین جلسه ستاد ملی جوانان با تأکید به برگزاری این جلسات با هدف انتقال تجربیات اظهار کرد: تبادل دانش در حوزه جوانان توسط استان‌های موفق یکی از راه‌های نیل به هدف بزرگ ما یعنی بر طرف کردن مشکلات جوانان است.
گودرزی در این نشست عملکرد مسئولان استان همدان در حوزه جوانان مطلوب خواند و گفت: از ارکان موفقیت این استان، وجود استاندار ساعی و با همتی است که همواره در تلاش شبانه‌روزی برای ایفای بهینه نقش خود است.
او ادامه داد: مواردی که استاندار همدان از میان اقدامات صورت گرفته در این جلسه برشمرد، تنها بخش کوچکی از دستاوردهای طلایی مسئولان همدان است.
وزیر ورزش‌وجوانان با تأکید بر لزوم انتقال تجربیات موفق میان استان‌ها و مسئولان گفت: دستاوردهای اخیر همدان در زمینه اشتغال، ازدواج و به طور کلی امور جوانان باید الگویی برای رشد بیشتر سایر استان‌ها در این زمینه شود.
همچنین وزیر ورزش‌وجوانان با تأکید براین موضوع که باید در برنامه‌ریزی‌های حوزه جوان انسجام و وحدت رویه وجود داشته باشد، اظهار کرد: همچنین اعتدال و اعتدالگرایی همان چیزی که در دولت یازدهم مورد توجه است.
استاندار همدان هم در این نشست گفت: یکهزار شغل طی هر ماه در استان همدان ایجاد کرده‌ایم.
محمدناصر نیکبخت با اشاره به پتانسیل طبیعی، جغرافیایی و انسانی استان همدان گفت: از فروردین سال گذشته تاکنون در هر ماه به طور میانگین ۹۲۰ تا هزار و ۷۰ شغل جدید در استان ایجاد شده که این مستند بر اساس اعلام آمار دقیق سازمان تأمین اجتماعی همدان با نام کارفرما و مستخدم وجود دارد و حتی برروی سایت اداره تأمین اجتماعی قابل رؤیت است.
وی با بیان اینکه حل مشکل اشتغال جوانان از اصلی‌ترین برنامه‌های ماست از کاهش نرخ بیکاری در استان همدان خبر داد و افزود: بهار امسال نرخ بیکاری از ۸/۷ به ۶/۷ کاهش یافت و ما از نظر کاهش نرخ بیکاری توانستیم به مقام دوم کشوری دست یابیم.
وی افزود: همدان سابقه‌ای طولانی در تاریخ ایران دارد و این موضوع این شایستگی را به این استان بخشیده که به عنوان پایتخت فرهنگی جوانان اسلام انتخاب شود.
وی بیان آثار تاریخی این منطقه را مورد توجه قرار داد و با بیان اینکه هزار و ۸۰۰ اثر تاریخی مبین این ادعا است، تصریح کرد: این مسأله موجب ایجاد امتیازات بالایی برای گردشگری شده است.
نیکبخت اضافه کرد: شرایط آب‌وهوایی مناسب، همجواری با ۹ شهر بزرگ کشور، وجود خط آهن، فرودگاه بین‌المللی و نزدیک بودن این استان به پایتخت، آب‌وهوای معتدل همدان محل مناسبی برای انتخاب این استان به عنوان پایتخت فرهنگی جوانان اسلام شده است.
وی افزود: همدان از نظر جذب سرمایه غیربومی نیز دارای پتانسیل بالایی است، از نظر کشاورزی ما قصد توسعه سطح زیر کشت دیم با هدف حفظ منابع طبیعی و آبی در دستور کار داریم.
استاندار همدان همچنین با ارائه گزارشی درباره سرمایه‌گذاری بخش خصوصی این استان این رقم را ٤ هزار میلیارد تومان اعلام کرد و گفت: هزار و ۵۰ میلیارد تومان از این سرمایه‌گذاری‌ها در سفر ریاست‌جمهوری به استان بهره‌برداری شده است.

وعده

افتتاح بیمارستان قائم تویسرکان در سال ۹۵
(فرماندار تویسرکان؛ ۹۴/۰۹/۲۲)

یادداشت

کار سخت فرماندار ملایر

روز یکشنبه استاندار همدان با حضور در ملایر فرماندار شهرستان ملایر را معرفی کرد تا این شهرستان نیز در فاصله ۲ ماه و نیم به انتخابات فرماندار و مجری انتخابات خود را بشناسد.
درباره چرایی تغییر فرماندار ملایر و چگونگی انتخابات فرماندار این شهرستان نیز در این جلسه توضیحاتی از سوی استاندار مطرح شده است که با توجه به گذر زمان از تغییر تا معارفه می‌توان از کنار این سخنان که چرا آزادبخت رفت و قیاسی نماند و رضایی از اراک آمد، گذشت.
اما آنچه در آینده نزدیک فراروی مردم ایران قرار دارد، انتخابات مجلس شورای اسلامی و مجلس خبرگان است که مواضع ارائه شده در این مراسم از این منظر قابل توجه است؛ چراکه فرماندار ملایر مهمترین کاری که پیش رو دارد، برگزاری انتخابات است و فعلاً باید توانایی‌های خود را در این موضوع بروز دهد.
فرماندار ملایر شانس ویژه‌ای نیز در این روند آورده است و آن برخورداری از یک رئیس هیأت نظارت خوش‌اخلاق و اهل تعامل است.
این ویژگی چنان به کمک ملایر آمده است که آزادبخت در همین مراسم می‌گوید: ما (فرماندار سابق، سرپرست و فرماندار فعلی) دیروز (شنبه) نشستیم و لیست اعضای هیأت‌های اجرایی را با رئیس هیأت نظارت ملایر نهایی کردیم.
این شانس بزرگی است و نعمتی ارزشمند است که نصیب فرماندار ویژه ملایر شده است.
اما توصیه‌های انتخاباتی استاندار که به نوعی توصیه‌هایی به همه فرمانداران بود، اهمیت بسیاری برای فرماندار ملایر دارد؛ زیرا انتخابات آزمونی است که با آن توانایی‌های وی نیز سنجیده خواهد شد و یکی از آیتم‌ها همین عمل به توصیه‌های انتخاباتی استاندار است.
اینکه فرماندار تا چه میزان بتواند قانونی عمل کند و اجازه ورود به انتخابات از سوی مداخله‌گران را ندهد، شاخصی برای ارزیابی فرمانداران و بخصوص فرمانداری ملایر است که فعلاً توانایی او در انتخابات آزموده خواهد شد.
البته همانگونه که استاندار تأکید کرد، ملایر گل سرسبد اقتصادی و سرمایه‌گذاری استان است و در شاخصه‌های اقتصادی و معیشتی بر توسعه و پیشرفت استان مؤثر است.
به همین دلیل هرچند انتخابات مهم است اما از فرماندار انتظار می‌رود به‌گونه‌ای عمل کند که این وضعیت در ملایر دچار مشکل نشده و اقتصاد استان دچار نوسان نشود.
به هر حال عبدالعظیم رضایی در ۳ ماه فرارو در ملایر کار سختی پیش رو دارد؛ چراکه باید تناسبی بین روند انتخابات و مسائل اقتصادی و توسعه‌ای ملایر ایجاد کند.
اما جدای از این عملکرد رضا قیاسی در مدت سرپرستی ملایر نشان داد که انسان‌های باتجربه سرمایه اصلی سازمان‌ها هستند و این نیروها هستند که می‌توانند شرایط بحرانی یک سازمان را به سمت آرامش و حرکت خوب هدایت کنند.
اگر رضایی امروز شهرستانی آرام و به دور از التهاب تحویل می‌گیرد، حاصل عملکرد رضا قیاسی در دوران سرپرستی است که توانسته التهاب‌ها را دور و دل‌ها را به هم نزدیک و فضای همدلی و همزبانی را در ملایر ایجاد کند. قطعاً این فضا کار را برای رضایی ساده‌تر خواهد کرد به شرط آنکه نگذارد این فضا به آسانی از دست برود.

الووو پیام

ایمیل ——— mardomi@hamedanpayam.com
پیامک ——— ۱۰۰۰۶۰۶۶
تلفن و پیام‌گیر ——— ۳۸۲۷۹۰۴۰ - ۰۸۱

چرا مسئولان بهداشتی و درمانی استان ابتدا منکر آمار آنفلوآنزا شدند؟ جان و سلامت مردم مگر مهم نیست؟! بهتر نیست با اطلاع‌رسانی به موقع و مناسب از آلودگی شیشه به این بیماری جلوگیری شود؟ الان در بیمارستان سینا بیمارانی بستری‌اند که پس از چند روز خودشان اعلام کرده‌اند.
یک شهروند از همدان

در قبوض آب جدید هزینه‌های دیگری آمده که باعث تعجب است. این هزینه‌ها را اضافه کرده تا حدی که باعث گرانی قیمت‌ها شده است.

خبر

برگزاری نخستین مانور انتخابات در استان

مسئول کمیته فناوری اطلاعات ستاد انتخابات استان از برگزاری نخستین مانور انتخابات در استان قبل از آغاز رسمی فرایند انتخابات به دستور وزیر کشور خبر داد.
به گزارش کمیته اطلاع‌رسانی ستاد انتخابات استان، عباس صادقی گفت: در آستانه آغاز رسمی فرایندهای برگزاری انتخابات، این مانور به منظور بررسی سیستم جامع انتخابات و فرآیندهای قبل از روز اخذ رای برگزار شد.
وی افزود: در این مانور فرمانداران، بخشداران، کارشناسان انتخابات، فناوری اطلاعات و حراست حضور داشتند.
وی تصریح کرد: بررسی وضعیت شبکه‌های ارتباطی و نحوه عمل عوامل اجرایی از دیگر اهداف برگزاری این مانورهاست.
ثبت‌نام از داوطلبان مجلس خبرگان رهبری از روز پنجشنبه بیست‌وششم آذرماه و داوطلبان مجلس شورای اسلامی از روز شنبه بیست‌وهشتم آذرماه آغاز و به مدت ۷ روز ادامه خواهد داشت.

گزارشی از بیماری سل نداشته‌ایم

مدیرکل دامپزشکی استان همدان از مایه‌کوبی ۵ میلیون و ۹۸۰ هزار نوبت سر واحد دامی در سال ۹۴ در این استان خبر داد و گفت: تاکنون هیچ رأکتور آلوده‌ای از ۲ بیماری سل و بروسلوز در دام‌های همدان گزارش نشده است.
محمودرضا رسولی در گفت‌وگو با تسنیم اظهار کرد: اداره‌کل دامپزشکی دو وظیفه مهم دارد که حفظ صنایع دامی استان از طریق انجام واکسیناسیون، ضدعفونی و سمپاشی، مبارزه با بیماری‌های انگلی از جمله آن است و وقتی واژه دام را به کار می‌بریم منظورمان گستره بالایی از حیوانات اهلی است که توسط انسان پرورش داده می‌شود.
رسولی با بیان اینکه این اداره کل وظیفه دارد تا انواع مختلف دامی را که توسط بخش صنعتی و سنتی پرورش داده می‌شود را تحت پوشش بهداشتی قرار دهد، گفت: در ۸ ماهه امسال ۵ میلیون و ۹۷۹ هزار و ۷۲۰ نوبت سر دام علیه بیماری‌های واگیر دامی و مشترک از جمله تب برفکی، تب مالت، تیلریوز، آبله، آنتروتوکسمی، قانقریا، آگالاکسی و شاربن انجام گرفته است. مدیرکل دامپزشکی همدان از خونگیری و توبرکولیناسیون علیه دو بیماری مهم سل و بروسلوز خبر داد و گفت: در این راستا ۱۰ هزار و ٥٤٤ خونگیری از گاو و گوساله انجام گرفت که تاکنون هیچ رأکتور آلوده‌ای تشخیص داده نشده است.
رسولی با اشاره به اینکه به طور متناوب با برخی بیماری‌های بازپدید و ناپدید در حال مبارزه هستیم، گفت: با توجه به موقعیت جغرافیایی کشور و اینکه کشورهای همسایه ما از کمترین امکانات بهداشتی برخوردارند و برخی بیماری‌ها در این کشورها وضعیت نامشخصی داشته و بررسی نشده است.
وی اظهار کرد: یک سری از بیماری‌ها قابل انتقال بین انسان و حیوان است که در این زمینه ۸۳۲ گروه بیماری وجود دارد و تعدادی از آنها مثل، بیماری سل، هاری، تب مالت در همدان وجود دارد که با آنها مبارزه می‌شود.

بازگشت همه به سوی اوست
جناب آقای مهندس
رضا قیاسی
معاون محترم توسعه مدیریت
ومنابع انسانی استانداری همدان
با نهایت تأسف و تأثر مصیبت وارده را تسلیت عرض نموده از خداوند متعال برای آن مرحومه علو درجات و برای جنابعالی و سایر بازماندگان صبر و سلامتی مسئلت می‌نمائیم.
شهرداری و شورای اسلامی
شهر تویسرکان

تبریک و تهنیت
جناب آقای مهندس
عبدالعظیم رضایی
انتصاب شایسته حضرتعالی به سمت
فرماندار ویژه ملایر
را صمیمانه تبریک و تهنیت عرض نموده امید است در پناه خداوند متعال و با درایت و تجربه‌های ارزشمند جنابعالی شاهد رشد و شکوفایی هر چه بیشتر شهرستان ملایر باشیم. در راه خدمت موفق و موید باشید.
نظام مهندسی ساختمان
شهرستان ملایر

پیام تاریخ، تمدن و فرهنگ مادستان
The Message Of Madestan's History & Civilization & Culture
روزنامه همدان پیام
۴
سه شنبه ● ۲۴ آذرماه ۱۳۹۴ ● شماره ۲۵۲۱
ایران و جهان
siasat@hamedanpayam.com

مجلس

نامه به رئیس‌جمهور برای تمدید برنامه پنجم توسعه

تعدادی از نمایندگان مجلس در حال تدوین نامه‌ای خطاب به رئیس‌جمهور برای تمدید برنامه پنجم توسعه هستند که این نامه با مخالفت اقتصاددانان مجلس روبه‌رو است.
به گزارش مهر، نامه‌ای از سوی برخی نمایندگان خطاب به رئیس‌جمهور مبنی بر لزوم تمدید برنامه پنجم توسعه تهیه شده است که جعفر قادری، نماینده مردم شیراز و نایب‌رئیس کمیسیون حمایت از تولید ملی و جمعی از نمایندگان با ارائه این نامه مخالف هستند.
قادری گفت: دولت باید قبل از ارائه بودجه سال ۹۵، برنامه ششم را به مجلس ارائه دهد، زیرا بودجه بر اساس برنامه تدوین می‌شود.

خبر

تغییر فضای روابط تهران و ریاض

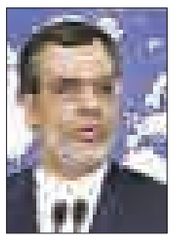

در صورت اراده عربستان زمینه تغییر فضای روابط تهران و ریاض فراهم است سخنگوی وزارت امور خارجه تأکید کرد: اگر اراده قطعی در دولت عربستان وجود داشته باشد با توجه به سیاست‌های ایران زمینه برای تغییر فضای فعلی فراهم است.
به گزارش ایلنا، حسین جابرانصاری در نخستین نشست خبری خود با خبرنگاران در پاسخ به سؤالی درباره اظهارات چندی پیش حسن قشقاوی مبنی بر اینکه ایران و عربستان گفت‌وگوهای دوجانبه خود را آغاز کرده‌اند و در این راستا عربستان سفیر خود را به تهران معرفی کرده است، گفت: سیاست ایران بر اساس گفت‌وگو با همسایگان بنیان نهاده شده و ادامه می‌یابد.

بین الملل

مصوبه ممنوع الخبری

به گزارش ایلنا، حسین نوش‌آبادی، سخنگوی وزارت فرهنگ و ارشاد اسلامی در نشست درباره واکنش و موضع هیأت نظارت بر مطبوعات و وزارت ارشاد در مقابل درج عکس و انتشار خبرهای سید محمد خاتمی در روزنامه اطلاعات گفت: درخصوص ممنوع‌التصویر بودن سید محمد خاتمی، مصوبه‌ای در شورای عالی امنیت ملی که به تأیید رهبری رسیده باشد؛ وجود ندارد. در ثانی این مصوبات زمانی لازم‌الاجراست که به تأیید رهبری برسد اما تاکنون مصوبه‌ای به تأیید رهبری نداشتیم. بنابراین این نظر قضایی در حوزه خودشان قابل پیگیری است. ما براساس مفاد قانون مطبوعات عمل می‌کنیم و دخالتی در این بحث نداریم.

خبر

قائم‌مقام وزیر کشور:

کسی حق بهم زدن اجتماعات قانونی را ندارد

قائم‌مقام و سخنگوی وزارت کشور با بیان این‌که کسی حق ندارد در اجتماعات قانونی بی‌نظمی ایجاد کند، گفت: هر کس بخواهد خلاف قانون عمل کند مطابق قانون به دستگاه قضایی معرفی خواهد شد.
علی‌حسین امیری در گفت‌وگو با ایسنا، در واکنش نسبت به ایجاد اخلال در برگزاری سخنرانی‌ها و مراسم‌های قانونی، اظهار کرد: دولت از تمام اجتماعات قانونی حمایت می‌کند. هیچکس حق ندارد به هر عنوانی در اجتماعاتی که دارای مجوز قانونی هستند اخلال و بی‌نظمی ایجاد کند یا آنها را برهم بزند.
وی افزود: وزیر کشور در این خصوص به استانداران تأکید کرد و استانداران بر اساس قانون عمل می‌کنند و هر کس که خلاف قانون عمل کند به دستگاه قضایی معرفی خواهد شد.
قائم‌مقام وزارت کشور در امور حقوقی و مجلس با تأکید بر تعامل ضابطه‌مند با هیأت‌های نظارت شورای نگهبان است، اظهار کرد: انتخابات ۳ رکن دارد که مردم، اجرا و نظارت است. آفریننده انتخابات مردم هستند، وزارت کشور مجری انتخابات و شورای نگهبان ناظر است؛ تأکید ما بر همدلی و تعامل ضابطه‌مند بین مجریان انتخابات و هیأت نظارتی است.
امیری گفت: از دیگر موارد مورد تأکید تسلط و اشراف مجریان انتخابات بر قانون و آیین‌نامه‌های اجرایی انتخابات است؛ کلیدواژه ما در این دوره از انتخابات، قانون است. تسلط مجریان انتخابات بر قانون انتخابات می‌تواند بر انجام وظایف به نحو مطلوب تأثیر بگذارد و در دفاع از حقوق کاندیداهای انتخابات بسیار مهم و اساسی است.
وی با بیان این‌که باید از افراد متدین و مسئولیت‌پذیر در هیأت‌های اجرایی انتخابات استفاده شود، عنوان کرد: هیأت‌های اجرایی در نظام انتخاباتی موقعیت استراتژیکی دارند. حضور افراد خوش‌نام، کار انتخابات را روان می‌کند و در شکل‌گیری یک مجلس در تراز ملت و نظام جمهوری اسلامی مؤثر است.
قائم‌مقام وزارت کشور در امور حقوقی و مجلس با اشاره به برگزاری انتخابات مجلس به صورت الکترونیکی، گفت: برگزاری انتخابات به شکل الکترونیکی در هیأت وزیران تصویب شده است. انتخابات الکترونیکی در دوره قبل انتخابات مجلس در ۱۴ شهرستان برگزار و در شفافیت، سرعت و دقت انتخابات مهم است و دولت تصمیم گرفت ۱۴ نقطه به حدود یک‌سوم کشور توسعه یابد و در این زمینه کلانشهرها مطرح هستند.
امیری ادامه‌داد: یک دستگاه الکترونیکی به شورای نگهبان ارائه شده است و شورای نگهبان نقطه نظراتی داشت که اعمال کردیم و نوع دوم در اختیار شورای نگهبان قرار گرفت و شورای نگهبان سخت‌افزار را پذیرفته و اکنون در مرحله نرم‌افزار هستیم. هفته گذشته به همراه وزیر خدمت رئیس شورای نگهبان بودیم و آخرین بحث‌ها را مطرح کردیم و امیدواریم که نرم‌افزار، مورد تأیید شورای نگهبان قرار بگیرد و امسال شاهد برگزاری انتخابات الکترونیکی در بخش‌هایی از کشور باشیم.
وی اظهارکرد: صندوق‌ها در این دوره به دستور رئیس‌جمهور کاملا شفاف طراحی شده‌اند و مورد تایید شورای نگهبان قرار گرفته‌اند . صندوق شفاف و محتوای آن کاملاً مشخص است اما رأی قابل خواندن نیست. در کنار آنکه اصل شفافیت رعایت شده، اصل مخفی ماندن رأی مردم رعایت شده است.
قائم‌مقام وزارت کشور در امور حقوقی و مجلس در خصوص تعداد نمایندگان در دوره جدید بیان کرد: امسال در تعداد نمایندگان مجلس هیچ تغییری نخواهیم داشت. این امر در کمیسیون شوراهای مجلس مطرح است اما تاکنون تبدیل به قانون نشده است. تعداد نمایندگان مجلس این دوره به تعداد دوره قبل خواهد بود.
وی با بیان این که خط قرمز در تبلیغات قانون است، گفت: در قانون مواردی تحت عنوان تخلف و مواردی تحت عنوان جرم وجود دارد که رسیدگی به جرایم انتخاباتی به عهده قوه قضاییه است و قوه قضاییه دادگاه‌ها و دادسراهای ویژه این تخلفات را تشکیل داده است.

رئیس ستاد انتخابات کشور:

متخصصان ایرانی ایرادهای نرم‌افزار صندوق اخذ رأی الکترونیکی را رفع می‌کنند

رئیس ستاد انتخابات کشور گفت: شورای نگهبان نرم افزار صندوق اخذ رأی الکترونیکی را دارای ایرادهایی دانست که کارشناسان و متخصصان ایرانی آن را رفع می‌کنند.
محمدحسین مقیمی در گفت‌وگو با ایرنا افزود: خوشبختانه در جمهوری اسلامی ایران کارشناسان و متخصصان توانمند و خبره‌ای وجود دارند که می‌توانند ایرادهای نرم‌افزار صندوق اخذ رأی الکترونیکی را برطرف کنند و هیچ جای نگرانی نیست.
وی خاطرنشان کرد: در انتخابات نهمین دوره مجلس شورای اسلامی در سال ۹۰ اخذ رأی الکترونیکی در ۱۴ حوزه انتخابیه برگزار شد که نتایج آن موفقیت‌آمیز بود و این امر باعث شد تا در انتخابات دهمین دوره مجلس شورای اسلامی نیز این تجربه را تکرار کنیم.
قائم‌مقام وزیر کشور در امور سیاسی ادامه داد: دولت بودجه لازم برای برگزاری یک سوم انتخابات به صورت تمام الکترونیکی را تأمین کرده است و آمادگی کامل برای اخذ رأی الکترونیکی وجود دارد.
مقیمی همچنین گفت: تلاش خواهیم کرد تا اشکال‌های نرم‌افزار صندوق اخذ رأی الکترونیکی هرچه سریع‌تر برطرف و به شورای نگهبان ارسال شود. به گزارش ایرنا، سخنگوی شورای نگهبان روز یکشنبه از وجود اشکال‌هایی در نرم‌افزار ارائه شده برای صندوق اخذ رأی الکترونیکی خبر داد و گفت: منتظر اصلاح این نرم‌افزار توسط وزارت کشور هستیم. انتخابات دهمین دوره مجلس شورای اسلامی همزمان با پنجمین دوره مجلس خبرگان رهبری هفتم اسفندماه سال جاری برگزار می‌شود.

اشتیاق مجلس نشینان به تکیه دوباره بر صندلی‌های سبز

هیچ نماینده‌ای از انتخابات عقب‌نشینی نمی‌کند

به نظر می‌رسد اشتیاق نمایندگی همچنان در اکثریت نمایندگان فعلی مجلس وجود دارد و اگر اتفاقی ویژه نیفتد، آنها با هر سلیقه و توانمندی که داشته‌اند در انتخابات اسفند ۹۴ هم شرکت می‌کنند.
با وجودی که حدود ۲ ماه تا انتخابات مجلس دهم باقی مانده، عده‌ای مشغول برنامه‌ریزی تبلیغات انتخاباتی‌شان هستند، تعدادی نیز برنامه‌های تازه‌ای در حوزه انتخاباتی خود دنبال می‌کنند که قبلاً خبری از آنها نبود و البته برخی نمایندگان که قبلاً پای ثابت دوره‌های مختلف مجلس بوده‌اند هم می‌گویند اگر لازم باشد و دوستان حزبی و البته مردم بخواهند آماده شرکت در انتخابات هستند که شواهد نشان می‌دهد در هر شکل آنها که برخی از اعضای شاخص قوه مقننه هستند به یکباره کرسی‌ها را خالی نخواهند کرد؛ چراکه این کار را نه به مصلحت خود و جریان‌های سیاسی رایج در کشور می‌دانند و نه از لحاظ منطق سیاسی و یارگیری گروهی این امکان را فراهم می‌بینند.
علی لاریجانی، رئیس مجلس نهم که قریب به اتفاق اعضای تحت ریاست او آماده حضور در انتخابات می‌شوند اخیراً در اظهارنظری اعلام کرده که هنوز برای حضور در این دوره مجلس تصمیم نگرفته و در پاسخ به سؤالی در این زمینه به این جمله اکتفا کرد که "هنوز وقت هست"!
به نظر می‌رسد او در حال بررسی دو گزینه انتخابی است یکی کاندیداتوری از حوزه تهران که عموم احزاب و گروه‌های سیاسی درآن لیست حداکثری می‌دهند یا حضور در قم که پایتخت مذهبی کشور و محل تمرکز و نفوذ سیاسی علما و روحانیون و یکی از جریانات صاحب قدرت کشور است؛ حوزه‌ای که در دوره نهم مجلس توانست با حمایت علما و فقهای آن وارد بهارستان شده و بر کرسی ریاست تکیه بزند.
در گفت‌وگوهای کوتاه ایسنا با حدود ۶۰ نماینده فعلی دیگر بهارستان یا برخی نزدیکان این نمایندگان تقریباً هیچ کدام از آنها از حضور در انتخابات دوره دهم امتناع نکرده و اغلب در حال آماده شدن هستند.
بر اساس این گزارش اشخاصی همچون غلامعلی حداد عادل گفته که تابع نظر شورای اصولگرایان است و اگر آن جمع به این برسد که در انتخابات مجلس دهم کاندیدا شود حتما می‌آید و در غیر اینصورت اصراری برای آمدن ندارد.
محمدرضا باهنر همچنان در حال بررسی و تفکر است و حجت‌الاسلام غلامرضا مصباحی‌مقدم، اسماعیل کوثری، علی‌اصغر زارعی ، بیژن نوباوه و حسین طلا که در این دوره نماینده تهران هستند حضور یا حضور نیافتنشان در این عرصه هنوز نامعلوم است و در حال تصمیم‌گیری هستند.
حسین مظفر نیز در این باره می‌گوید: در انتظار آرایش جناح‌های سیاسی است.
و محمد سلیمانی هم ابراز می‌کند آمدن و نیامدنش دست خودش نیست.
ابراهیم آقا محمدی نماینده خرم‌آباد هم در پاسخ به اینکه کاندیدا می‌شود یا خیر می‌گوید: "چو فردا رسد فکر فردا کنند".
البته در این میان امیرحسین قاضی‌زاده، نماینده مشهد و کلات ابراز می‌کند: به دلیل هزینه‌های کمرشکن انتخاباتی برای حضور دچار تردید شده؛ چراکه در برآورد اولیه ۲۰۰ میلیون تومان باید هزینه انتخابات کند.
در همین حال حجت‌الاسلام مرتضی آقاتهرانی رئیس جبهه پایداری و مدرس اخلاق مجلس، احمد توکلی نماینده تهران، محمدمهدی زاهدی نماینده کرمان، محمدرضا تابش نماینده اردکان، غلامرضا اسداللهی نماینده تربت جام، تایباد و باخرز، غلامعلی جعفرزاده نماینده رشت، غلامرضا تاجگردون نماینده گچساران و باشت، محمدعلی پورمختار نماینده بهار و کبودراهنگ، محمدرضا پورابراهیمی نماینده کرمان و راور، رحیم زارع نماینده آباده، مصطفی افضلی‌فرد نماینده اردبیل، نمین، نیر و سرعین، حسین آذین نماینده رفسنجان و انار، ایرج ندیمی نماینده لاهیجان و سیاهکل، سیدمرتضی حسینی نماینده قزوین، مسعود پزشکیان نماینده تبریز، حجت‌الاسلام حسین سبحانی‌نیا نماینده نیشابور، عبدالوحید فیاضی نماینده نور و محمودآباد، عوض حیدرپور نماینده شهرضا و دهاقان، جعفر قادری نماینده شیراز، سید رمضان شجاعی کیاسری نماینده ساری، لاله افتخاری نماینده تهران، عباس پاپی زاده، نماینده دزفول، امیرخجسته نماینده همدان، موسی‌الرضا ثروتی نماینده بجنورد، دخیل عباس زارع‌زاده، نماینده مهریز، موئد حسینی‌صدر نماینده خوی، رمضانعلی سبحانی‌فرنماینده سبزوار، نادر قاضی پور نماینده ارومیه، مهدی دواتگری نماینده مراغه، علی ایرانپور، نماینده مبارکه، احمد امیرآبادی نماینده قم، حلیمه عالی نماینده زابل، امیر عباس سلطانی، نماینده بروجن، زمانیان دهکردی نماینده شهرکرد، عبدالرضا عزیزی نماینده شیروان، مجید جلیل سرقلعه نماینده لردگان، بهروز نعمتی نماینده اسدآباد، علیرضا سلیمی نماینده محلات، حسینعلی شهریاری نماینده زاهدان، جدگال، محمدمهدی مفتح نماینده همدان نیز اعلام آمادگی کرده‌اند.
حجت‌الاسلام محمدحسن ابوترابی‌فرد که از مجلس پنجم تا مجلس نهم از دو حوزه انتخابیه قزوین و تهران در مجالس شورای اسلامی حضور داشته نیز آنطور که از شواهد و نقل قول‌ها پیداست در صحنه انتخابات پیش رو حضور قطعی خواهد داشت؛ او خود را شخصیت جامع‌الطرفینی می‌داند که تقریباً در دو جریان سیاسی کشور و حتی در دولت اعتدال صاحب نفوذ است. شاهد این ادعا هم میانجی‌گری‌های او در بحث استیضاح چند وزیر دولت یازدهم از جمله در بحث استیضاح وزیر علوم و وزیر نیرو است که او از طرفین استیضاح دعوت کرد و توانست موضوع را در چند جلسه ختم به خیر کند.
در این میان چهره‌هایی همچون ضرغام صادقی نماینده شیراز می‌گوید"دوست دارم وظیفه خود را انجام دهم و اگر مردم اعتماد کنند امتناع نمی‌کنم اما اگر افراد صالح‌تر و کارآمدتری باشند ترجیح می‌دهم این افراد وارد شوند" و حتی چهره‌ای مثل مهدی کوچک‌زاده هم که اخیراً از سمت نمایندگی استعفا داده بود می‌گوید: حضورم بستگی به این دارد که دوستان انقلاب چقدر خوشحال و دشمنان چقدر ناراحت می‌شوند.
حال این سؤال مطرح می‌شود که معیار ارزیابی کارنامه نمایندگان چیست؟ آیا انگیزه داشتن برای خدمت به ملت برای حضور در قوه مقننه کافی است یا نمایندگان مردم نیازمند توانمندی‌ها و خصوصیاتی بیش از اینها هستند؟
به نظر می‌رسد ۳ ماه باقی مانده برای انتخابات پیش رو بهترین فرصت برای رسانه‌ها و نمایندگان افکار عمومی است که با نقد صحیح و دور از مصلحت‌اندیشی‌های حزبی به بررسی کارنامه نمایندگان فعلی بر اساس شرح وظایف مجلس و بررسی آثار حضور آنها در دوره آتی یا پیشنهاد جایگزینی کاندیداهایی توانمندتر در صورت لزوم بپردازند.

با وجودی که حدود ۳ ماه تا انتخابات مجلس دهم باقی مانده، عده‌ای مشغول برنامه‌ریزی تبلیغات انتخاباتی‌شان هستند، تعدادی نیز برنامه‌های تازه‌ای در حوزه انتخاباتی خود دنبال می‌کنند که قبلاً خبری از آنها نبود

تا انتخابات

مجلس آینده نباید همانند مجلس ششم باشد

رئیس شورای همگرایی نیروهای ارزشی کشور با اشاره به اینکه مجلس آینده نباید همانند مجلس ششم باشد؛ چراکه در مجلس ششم برخی به دنبال حذف ولایت فقیه از قانون اساسی و نظام بودند، گفت: مجلس باید ولایی باشد و به اصول انقلاب و قانون اساسی احترام بگذارد، این یک موضوع ملی است نه حزبی.
به گزارش ایسنا، حجت‌الاسلام سیدرضا تقوی در دومین گردهمایی نیروهای ارزشی استان مرکزی که با حضور نماینده ولی فقیه در استان مرکزی و جمعی از ائمه جماعات استان مرکزی برگزار شد، گفت: نیروهای ارزشی و اصولگرا رسالت سنگینی بر عهده دارند و آن اثرگذار بودن در جریان‌های کشور و سطوح مختلف جامعه است.
وی تصریح کرد: انتخابات یک همایش ملی است که نیروهای اصولگرای ولایی باید هرچه بیشتر نقش خود را در آن ایفا کنند.

افرادی که شجاعت یا تدبر ندارند وارد انتخابات نشوند

دبیرکل مجمع جانبازان و ایثارگران انقلاب اسلامی گفت: انصافاً کسانی که تدبر یا شجاعت دفاع از منافع مردم را ندارند در انتخابات نامزد نشوند.
حجت‌الاسلام والمسلمین علی‌اکبر مرتضوی کیاسری در گفت‌وگو با ایسنا، با اشاره به اینکه تدبیر و شجاعت دو ویژگی مهم برای نامزدهای انتخابات پیش‌رو است، اظهار کرد: اگر این دو ویژگی همزمان وجود نداشته باشد، افراد دچار افراط یا تفریط شده و از تعادل خارج می‌شوند.
وی همچنین خاطرنشان کرد: تفکر بدون شجاعت موجب این می‌شود که افراد در لاک خود فرو روند و شجاعت بدون تفکر هم موجب ضرر می‌شود و این افراد برای اصلاح ابرو، چشم را کور می‌کنند.
این فعال سیاسی تأکید کرد: افرادی که از تهدیدها می‌ترسند نباید نامزد انتخابات شوند زیرا برای دنیا و آخرت خود رسوایی به بار می‌آورند. انقلابی بودن برای نامزدی انتخابات مهم است. انقلابی بودن به معنای داشتن تدبر، انصاف و شجاعت است.
مرتضوی کیاسری، عضو هیأت‌رئیسه خانه احزاب با اشاره به ویژگی‌های مصرح در قانون برای ثبت‌نام در انتخابات، افزود: این ویژگی‌ها، ویژگی‌های حاکمیتی است. البته ویژگی‌های دیگری هم برای نماینده مردم در مجلس خبرگان و شورای اسلامی لازم است که آنها را مردم انتخاب می‌کنند. این ویژگی به معنای انتظارات مردم است. وفاداری واقعی به ارزش‌های انقلاب، ارزش‌های اسلام، معیارها و خط امام(ره) و رهبری و توجه به منافع ملی و اولویت آن بر منافع شخصی، گروهی، طایفه‌ای و قبیله‌ای از همین ویژگی‌هاست. افرادی که منافع ملی را در اولویت قرار نمی‌دهند، قابل اعتماد نیستند.

یادداشت میهمان

از لوئیس تا داعش

علی اکبر فامیل‌کریمی

تاریخ سیاسی جهان بیانگر آن است تغییرات ایدئولوژی همواره زیربنای تغییرات جغرافیای سیاسی، اجتماعی، فیزیکی جهان بوده است که اینگونه تغییرات، تحولات عمیقی در حوزه‌های قدرت بروز پدیده‌های جدید جهانی به دنبال داشته است.
اگر ۲ تغییر بزرگ ایدئولوژی در جامعه سیاسی جهانی در بین سال‌های ۱۹۷۹ تا ۱۹۹۰ را نام ببریم قطعاً اولین آن انقلاب اسلامی به عنوان یک ایدئولوژی ناب اسلامی در دنیا بوده است که با پیروزی خود در ۱۹۷۹ موجودیت خود را در مدار معادلات جهانی قرار داد و باعث تحولات گسترده در سطح جهانی بهم ریختن معادلات قدرت‌های جهانی گردید.
در این تحولات بزرگ اردوگاه استکبار به سرکردگی آمریکا به عنوان ابرقدرت غرب شکست خورده این میدان در جامعه جهانی قلمداد گردید.
دومین تحول شکست یک ایدئولوژی به نام مارکسیست با فروپاشی اتحاد جماهیر شوروی و پایان جنگ سرد در سال ۱۹۹۰ بوده است که خواسته و ناخواسته بخش عمده‌ای از معادلات سیاسی- اجتماعی، اقتصادی، نظامی- امنیتی جغرافیای جهان تحت تأثیر این تحول و تغییر واقع گردید که ایالات متحده خود را فاتح این تحول و پیروز جنگ سرد به حساب می‌آورد. لیکن آمریکا برای جبران شکست اول در صدد مهار و کنترل و ساقط کردن انقلاب اسلامی برمی‌آید که در این راستا طرحی توسط پنتاگون تحت عنوان محرومیت، محدودیت، مشروعیت علیه انقلاب اسلامی به کار گرفته شد تا اینکه با سقوط انقلاب اسلامی بتواند جبران این شکست بزرگ را داشته باشد. لذا طرح‌هایی از قبیل تجزیه‌طلبی ایران، تشدید اختلاف و اعتقادات در درون نظام با جنگ گروهک‌های ضدانقلاب تا ترور و تخریب، تحریم‌ها، جنگ تحمیلی که در درون هر کدام ظرفیت سقوط نظام را دیده بودند که انقلاب اسلامی با مقاومت و مقابله ایثار و جانفشانی از تمام این طرح‌ها با پرداخت هزینه‌های سنگینش عبور کرد و به یک وضعیت تثبیت می‌رسد که ناامیدی و ناکامی آمریکا در عرصه جهانی در مقابله با انقلاب اسلامی نمایان می‌شود.
اما آمریکا و جریان صهیونیستی طرح دیگری با جهت‌گیری، تغییرات، تحولات و ایجاد پدیده‌های جدید با عنوان دهکده جهانی با هدف دگرگونی معادلات جهانی در دستور کار قرار می‌دهد.
در ادامه این طرح که همانا بخش عمده آن در راستای دولت‌سازی در مناطق مختلف و بخصوص خاورمیانه بود با سازوکارهای خود و با پشتیبانی چندین سرویس اطلاعاتی در هماهنگی با هم عمل می‌کنند که موفقیت‌هایی به همراه داشته است که تحلیل و تفسیر ابعاد مختلف این طرح ۱۰ ساله نیازمند فرصت تحلیل تاریخ سیاسی است که قطعاً در این مجال نمی‌گنجد. لکن در ادامه اجرای این طرح در دهه ۸۰ خاورمیانه بزرگ با هدف امنیت کامل اسرائیل و ملت‌سازی در کشورهای اسلامی با ایدئولوژی جدید در قاره آسیا و آفریقا مدنظر قرار می‌گیرد. و از آنجایی که اهداف کلان این طرح امنیت کامل اسرائیل در منطقه بوده است بخش عمده این طرح بنیادی به مؤسسه‌ها و پژوهشکده‌های پنتاگون و سازمان سیا سپرده می‌شود تا به صورت کامل مورد بررسی قرار گیرد.
بعد از پژوهش‌های مختلف و جمع‌بندی فضای میدانی از کشورهای اسلامی و خاورمیانه در طرح مذکور به این نتیجه می‌رسند که برای یک تغییر بنیادین و ریشه‌ای عمیق ایدئولوژی که منجر به جغرافیای جدید در منطقه گردد. لازم است ملت‌سازی جدید صورت پذیرد و برای حصول به این نتیجه باید اقدامات بزرگ و محوری و منطقه‌ای که مشخصه‌های ذیل را داشته باشد، صورت پذیرد.
۱- تغییر باورها و ایده‌ها با مفهوم‌سازی جدید، ملت‌سازی، دین‌سازی
۲- منطقه‌سازی جدید با هدف حداقل‌سازی قدرت کشورهای اسلامی و حداکثرسازی قدرت اسرائیل
۳- ساختارسازی بر اساس باورهای جدید با اتکا بر تاریخ، سنت و جعل پدیده‌های جدید وهابیت، بهائیت، طالبان، بن‌لادن، داعش.
این طرح و ایده‌های مرتبط که بر اساس ایده اولیه برژنسکی مشاور امنیت ملی آمریکا که در سال ۱۹۸۰ هنگامی که جنگ تحمیلی عراق علیه ایران در جریان بود، همخوانی کامل پیدا می‌کند و نقطه مشترک تمام طرح‌ها براندازی علیه انقلاب اسلامی به حساب می‌آید و بر اساس این طرح، برژنسکی معتقد بود مشکل اصلی و مهمی که آمریکا با آن مواجه است چگونه می‌تواند جنگ دیگری در خلیج فارس به راه انداخت که در حاشیه و پیرامون جنگ عراق با ایران قرار داشته باشد تا به این وسیله آمریکا بتواند قرارداد سایکس پیکو را اصلاح و تعدیل کند.
طرح ۳ محوری مذکور برای راهکارهای اجرایی به فردی به نام برنادر لوئیس، مورخه مشهور یهودی‌الاصل صهیونیست افراطی آمریکا محول می‌گردد.
در بررسی اولیه نامبرده به پنتاگون اعلام می‌نماید برای مقدمات این طرح لازم است ابتدا با وضع قوانین بین‌المللی وحدت قانونی مجموعه کشورهای اسلامی و عربی از بین برود که با بررسی‌های لازم طرح مذکور به نام طرح لوئیس نام می‌گیرد.
بر اساس این طرح که می‌باید تمام ابعاد طرح ابتدا در بستر افکار عمومی و باور و اعتقادات مردم شکل بگیرد تا قابل اجرا در بستر جغرافیایی کشورهای مورد هدف قابل اجرا باشد و نیازمند یک پشتیبانی اطلاعاتی سنگین است تا همگرایی قدرت‌های همسو را به همراه داشته باشد.
به همین جهت برای پیدا کردن راه‌های اجرایی طرح به همگرایی سرویس‌های اطلاعاتی- سیا، موساد، اینتلجن سرویس سپرده می‌شود.
بعد از خروجی طرح از سیا و تأیید پنتاگون و فراهم نمودن مقدمات لازم محورهای اصلی و فرعی این پروژه اینگونه برای اجرا دردستور کار قرار می‌گیرد.
۱) مؤلفه اول که همانا تغییر باورها و ایده‌ها با مفهوم‌سازی جدید و دین‌سازی و ملت‌سازی باید در امتداد هم قرار گیرند. با اتکا ۲ جریان قدیمی که همانا وهابیت و بهائیت می‌باشد به عنوان مبنا قرار می‌گیرد و اجرای این مؤلفه در کشورهای اسلامی و خاورمیانه و نقطه عطف و شروع آن کشور پاکستان با توسل به سپاه صحابه و افغانستان جنگ‌زده با پشتیبانی کشورهای عربستان و بعضی از کشورهای عربی بر همین اساس شکل‌گیری طالبان، بن‌لادن، شروع می‌گردد.
در امتداد این پروژه در راستای گسترش این تفکر و جهانی‌سازی آن سرعت بخشیدن به روند آن جریان‌سازی ۱۱ سپتامبر ۲۰۰۱ شروع می‌گردد.
ورود این پروژه به این مرحله دو پیام و رهاورد برای متولیان به همراه داشت تشکیلاتی جهانی و مخوف تروریستی منتسب به مسلمانان و آنهم اهل سنت در افکار عمومی جهان جا بیفتد تا زمینه اقدامات آمریکا و اتحاد جهانی را علیه آنها شکل بدهد.
۲- حضور آمریکا و هم‌پیمانان آنان در منطقه برای اجرای پروژه در لایه‌های پیچیده به رسمیت شناخته شود و حتی به عنوان یک جریان نجات‌بخش در کشورهای اسلامی تلقی گردد. در این اثنا دینی به عنوان اسلام‌طالبان به جهان معرفی می‌گردد که هر کدام از این مراحل در اجرا مسیر طولانی را طی می‌کنند که در حوصله این مقاله خارج است و هر کدام نیازمند سلسله مقالات جداگانه‌ای است از جمله:
۱- شکل‌گیری سپاه صحابه
۲- شکل‌گیری طالبان
۳- تشکیلات بن‌لادن
۴- ارتباط‌گیری جریان طالبان با بن‌لادن
۵- ۱۱ سپتامبر
۶- نحوه حضور آمریکا و هم‌پیمانان در افغانستان
۷- نحوه و شیوه عملیات در افغانستان
۸- دلایل حفظ شیرازه طالبان و بن‌لادن در افغانستان
۲) برای اجرای محور دوم که همانان مؤلفه منطقه‌سازی بود با عنایت به اینکه در سال ۱۹۸۳ در کنگره آمریکا بر اساس طرح برنارد لوئیس موافقت تغییر جغرافیایی کشورهای اسلامی به تصویب می‌رسد با ضرب‌الأجل در دستور کار پنتاگون، سیا، موساد قرار می‌گیرد که بر اساس طرح مذکور باید تجزیه کشورهای اسلامی و شکل‌گیری کشورهای جدید به شرح ذیل انجام گیرد.
۱- مصر؛ بر اساس این طرح به ۴ کشور کوچک تقسیم می‌شود.
۱) سینا و شرق دلتا، کاملاً تحت نفوذ و کنترل یهود خواهد بود تا در راستای رؤیای از نیل تا فرات رژیم صهیونیستی گامی برداشته شود.
۲) کشور مسیحی به پایتختی اسکندریه
۳) کشور نوبه، با پیوستن اراضی سودان به آن با پایتختی شهر أسوان
۴) مصر اسلامی به پایتختی قاهره- بازمانده مصر و تحت سیطره اسرائیل
کشور سودان:
۱- کشور نوبه که در واقع تکمیل‌کننده دولت مصر خواهد بود.
۲- کشور اسلامی سودان شمالی
۳- کشور مسیحی جنوب سودان
۴- کشور دارمور
کشورهای شمال آفریقا، نیجریه، لیبی، الجزایر و مغرب با هدف تشکیل
۱- کشور بربر که در امتداد کشور نوبه مصر و سودان خواهد بود.
۲- کشور یولیساریو
۳- و مابقی اراضی بر جای مانده همان کشورهای کوچک شده مغرب، الجزایر و تونس و لیبی

شبه جزیره عربستان و خلیج فارس

محو کویت و قطر و بحرین و پادشاهی عمان و یمن و امارات متحده عربی از نقشه به‌گونه‌ای که شبه جزیره عربستان و خلیج فارس تنها ۳ کشور را دربر گیرد.
۱- کشور شیعی احساء که کویت و امارات و قطر و عمان و بحرین را دربر گیرد با تفکرات شیعه انگلیسی شکل بگیرد.
۲- کشور سنی نجد
۳- کشور سنی حجاز

عراق

۱- کشور شیعی در جنوب که حوالی بصره تشگیل گردد.
۲- کشور سنی در مرکز عراق که حوالی بغداد خواهد بود.
۳- کشور کردستان در شمال و شمال شرقی، کردستان، ایران، ترکیه، سوریه
۴- کشور دولت اسلامی عراق و شام در شرق عراق

سوریه

۱- کشور علوی شیعیان در امتداد سواحل
۲- کشور سنی‌ها در منطقه حلب و داعش
۳- کشور سنی‌ها در دمشق
۴- کشور دروزی‌ها در جولان و لبنان

لبنان تقسیم به ۸ کشور

۱- کشور سنی در شمال به پایتختی طرابلس
۲- کشور مارونی در شمال به پایتختی جونیه
۳- کشور علوی دشت یقاع به پایتختی بعلبک
۴- کشور بین‌المللی بیروت
۵- کشور فلسطینی، از صیدا تا رود اردن
۶- کشور مارونی ها در قسمتی از جنوب
۷- کشور دروزی‌ها که اشتراک بین سوریه- لبنان
۸- کشور شیعی تحت نفوذ اسرائیل در جنوب بعلبک

ایران، پاکستان، افغانستان

این ۳ کشور باید به ۱۰ کشور کوچک و تضعیف شده نژادی تقسیم شود.
۱- کردستان ۲- آذربایجان ۳- ترکستان ۴- عربستان ۵- ایران ۶- بلوچستان ۸- افغانستان ۹- پاکستان ۱۰- کشمیر

ترکیه

جدا کردن بخشی اراضی آن و الحاق آن به کشور کردستان عراق در نهایت تشکیل دولت شامات و یا دولت اسلامی در مناطق بین رژیم صهیونیستی از رود نیل تا فرات
محو فلسطین، اردن، یمن به صورت کامل و به مرور زمان از نقشه جغرافیایی

پیام تاریخ، تمدن و فرهنگ مادستان
The Message Of Madestan's History & Civilization & Culture
روزنامه همدان پیام
۵
سه شنبه ● ۲۴ آذرماه ۱۳۹۴ ● شماره ۲۵۲۱
گردشگری و میراث
gardesh@hamedanpayam.com

امضای سند همکاری‌های گردشگری ایران و تونس

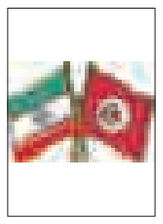

سند همکاری‌های اجرایی گردشگری ایران و تونس امضا شد.

در مراسمی که روز ۲۰ آذرماه در محل وزارت گردشگری تونس در پایتخت این کشور برگزار شد، سند همکاری‌های اجرایی گردشگری ایران و تونس به امضای مسعود سلطانی‌فر، رئیس سازمان میراث فرهنگی، صنایع دستی و گردشگری ایران و وزیر گردشگری و صنایع دستی تونس رسید.

وزیر گردشگری و صنایع‌دستی تونس در این مراسم که با حضور رؤسای تشکل‌های بخش خصوصی گردشگری ایران و تونس و جمعی از خبرنگاران تونسی برگزار شد، اظهار کرد: «هر دو کشور از تنوع بالایی برخوردارند و این سند نقطه آغازی برای همکاری‌های گسترده‌تر میان دو کشور به شمار می‌رود.»

ممنوعیت ورود تورهای مختلط به مرنجاب

گردشگران و تورهای مختلط حق ورود به منطقه گردشگری مرنجاب و شهر زیرزمینی نوش‌آباد را ندارند.

به گزارش ایسنا، دادستان آران و بیدگل در استان اصفهان، با بیان این مطلب گفت: «دستور ممنوعیت تورهای مختلط به این مناطق را رئیس‌کل دادگستری استان اصفهان صادر کرده است.»

محسن تاج‌افروز افزود: «بر اساس دستور صادر شده، از ۲۳ آذرماه امسال از ورود تمامی تورهای مختلط به این منطقه جلوگیری می‌شود.» مقام‌های دادگستری اصفهان گفته‌اند که مختلط بودن تورهای گردشگری موجب «هنجارشکنی ارزش‌های دینی و انقلابی» می‌شود. تاج‌افروز تصریح کرد: «کشف حجاب روز هشتم محرم در این منطقه، منجر به اعتراض‌های گسترده‌ای در سطح شهرستان شده است.»

ترکیه آثار باستانی مسروقه سوریه را پس نمی‌دهد

دمشق، آنکارا را به مخالفت با بازگرداندن شاهکارهای هنری مراکز باستانی سوریه متهم کرد. به گزارش ایسنا، مدیرکل آثار باستانی و موزه‌های سوریه در گفت‌وگو با رویترز گفت: «بیش از ۲ هزار قطعه از آثار باستانی سوریه از مراکز باستانی این کشور به سرقت رفته که در ترکیه ضبط شده است و آنکارا بر خلاف سایر کشورهای همسایه از همکاری با مسئولان سوری برای بازگرداندن آنها سرباز زده است.» مأمون عبدالکریم، بیان کرد که گروه تروریستی داعش موزه‌ای را در شهر باستانی تدمر سوریه که قدمتی ۲ هزار ساله دارد به زندان و دادگاهی تبدیل کرده است. همچنین آنها ماه مه گذشته کنترل شهر قدیمی الرومانیه را به دست گرفتند. وی افزود: «آنچه در بین آثار باستانی سوریه بیش از همه مورد تخریب قرار گرفته است، کاوش‌های پنهان در مراکزی چون تدمر و ماری است.»

صنایع دستی را باید تبلیغ رایگان گردشگری دانست

ایجاد اشتغال برای زنان به همت بانوی کارآفرین نهاوندی

نهاوند- کوروش قپانوری- همدان‌پیام: یک بانوی هنرمند نهاوندی از سال ۱۳۸۱با اخذ مجوز از سازمان بازرگانی فعالیت خود را در زمینه فرش دستباف آغاز کرد و با سرمایه‌ای اندک سرمایه شخصی خود هنرش را گسترش داد.

یکی از مهمترین صنایع وابسته به صنعت گردشگری در استان، صنعت کهن صنایع دستی است که تجلی شور و عشق مردان و زنانی خلاق و عاشق است که عمر و تلاش خود را صرف پاسداشت فرهنگ و صیانت از دستاوردهای کهن مردمان ایران‌زمین می‌کنند.

سفال‌گری با رشته‌های گوناگون خود،گلیم‌بافی و چرم ده‌ها محصول دستان هنرمندان خوش ذوق ایرانی، ظرفیت‌های عمیقی دارد که زیبایی و شکوه آن عالم‌گیر و ستودنی است.

صنایع دستی همدان یکی از ارزشمندترین و غنی‌ترین صنایع دستی در کشور است که در بازارهای داخل و خارج از کشور و در میان ایران‌دوستان ساکن در هر منطقه‌ای، مخاطبان بسیاری دارد. پتانسیل‌های زیباشناختی، معرفتی و هنری که در صنایع دستی استان مشاهده می‌شود، از جنبه‌های مختلفی در مقایسه با محصولات استان‌های دیگر رقابتی است و این فرصت خوبی برای فعالان صنعت گردشگری و همچنین صادرکنندگان جوان استان است که در یافتن بازارهای هدف برای صادرات صنایع دستی کهن همدان بیش از قبل بکوشند.

یک بانوی هنرمند نهاوندی از سال ۱۳۸۱با اخذ مجوز از سازمان بازرگانی فعالیت خود را در زمینه فرش دستباف آغاز کرد و با سرمایه‌ای اندک سرمایه شخصی خود هنرش را گسترش داد.

مریم امکان صاحب کارگاه پس از گذشت ۱۳سال از آن روزها توانسته کارگاه تولید صنایع‌دستی را در نهاوند راه‌اندازی کند .

در این کارگاه اکنون بیش از۱۰ رشته هنری همچون گلیم‌بافی، کار روی سفال و شیشه، دکوپاژروی شیشه و سفال تولید می‌شود و به همین واسطه اشتغالزایی در این کارگاه معنا یافته است .

این هنرمند برای زنان بیکار به نوعی کارآفرینی کرده و در حال حاضر بیش از

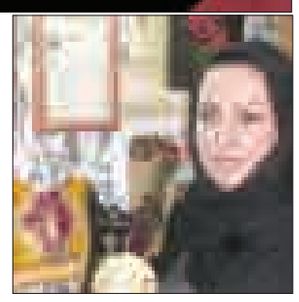

۱۵نفر در کارگاه و خانه از این راه امرار معاش می‌کنند. این شرایط بهانه‌ای شد برای گفت وگویی با این هنرمند کارآفرین نهاوندی که در ذیل می‌خوانید.

در کارگاه شما بیشتر هنرهای دستی فعال است فضا برای کار همه کافیست؟

ما در حال حاضر در این کارگاه کوچک مجبوریم کارمان را ادامه بدهیم تازه تعدادی از خانم‌ها در خانه کار می‌کنند و کوچک بودن کارگاه یکی از مشکلات اصلی ماست.

چرا کارگاه بزرگتری اجاره نمی‌کنید؟

متأسفانه ما درآمد زیادی نداریم و مجبوریم به خاطر اجاره‌های سنگین این چنین مکانی را برای فعالیت‌مان انتخاب کنیم.

در کارگاه شما چه صنایع دستی بیشتر تولید می‌شود؟

گلیم، تابلوفرش، کار روی سفال، کار روی شیشه، دکوپاژ روی شیشه وسفال، .مهره‌زنی روی سفال، آیینه‌کاری وساختن گل‌های تزئینی با ضایعات دور ریختنی که همه از تولیدات کارگاه ماست.

کارهای هنری خود را چگونه به مردم معرفی می‌کنید؟

بیشتر در نمایشگاه‌هایی که در شهرستان برپا می‌شود، درفصل‌های مختلف سال اما خودمان هم بازاریابی می‌کنیم و سفارش‌هایی از شهرهایی مثل لالجین و بروجرد می‌گیریم اما با این حال هنوز هنر ما ناشناخته است.

اگر ما یک کارگاه بزرگ داشته باشیم و یک مغازه در خیابان اصلی برای نمایش صنایع دستی‌مان حتماً در کارمان موفق‌تر خواهیم شد.

همه هنرمندان صنایع دستی را سازمان میراث فرهنگی و صنایع دستی و گردشگری بیمه کرده؟ آیا شما بیمه هم هستید؟

متأسفانه خیر، بله اما متأسفانه هنرمندان واقعی و محق از این قافله جا مانده‌اند امیدوارم برای ما هم راه هموار شود.

چه درخواستی از مسئول اداره میراث فرهنگی شهرستان دارید؟

من برای گسترش کارگاه نیاز به حمایت مادی و معنوی دارم و هدف اصلی من از تأسیس کارگاه تیام بیشتر اشتغالزایی و بعد هم گسترش هنر هنرمندان ایرانی بود تا فراموش نشود. به همین دلیل امیدوارم این مهم به انجام برسد .

در یک نگاه صنایع دستی و تأثیر آن بر گردشگری را چگونه ترسیم می‌کنید؟

صنایع دستی طیف وسیعی از خدمات و محصولات را شامل می‌شود که در این گفت وگوی کوتاه قصدی پرداختن به آن را ندارم.

اما یک موضوع بر همگان واضح و مبرهن است که توانمندی هنرمندان فعال در عرصه صنایع‌دستی، به گونه‌ای است که امکان آموزش فرا مرزی، صادرات کالا به خارج از کشور و همچنین معرفی آن به موج در حال گسترش گردشگران غربی به ایران را دارد و باید به آن توجه خاص معطوف کرد. خوشبختانه در سال‌های اخیر، صنعت گردشگری کشورمان به سمت افق‌های بهتری در حال حرکت است و این عامل محرک ممتازی برای توسعه ظرفیت‌ها و قابلیت‌های نهان و آشکار صنایع دستی این مرز و بوم تلقی می‌شود.

اگر به صنایع دستی شهرستان‌های استان همدان توجه خاصی معطوف شود، هم کسانی که در این زمینه شغل ثابت دارند بهتر از پیش امرار معاش می‌کنند و هم معرفی ظرفیت‌های گردشگری همدان در قالب صنایع دستی به همگان بهتر انجام می‌شود.

در واقع صنایع دستی را باید تبلیغ رایگان قابلیت‌های گردشگری همدان دانست که هر کشوری دارای چنین تاریخ و ظرفیتی نیست. تقویت بنیه صنایع دستی در استان، زمینه ترغیب جوانان به تحصیل در رشته‌های مربوط را نیز فراهم می‌کند.

نتایج پژوهش‌ها تأیید می‌کند

اثر مثبت گردشگری بر سرعت رشد اقتصادی

پژوهش‌های مختلفی به بررسی رابطه توسعه گردشگری و رشد اقتصادی کشورها پرداخته و با روش‌های مختلف ثابت کرده‌اند که گردشگری می‌تواند بر رشد اقتصادی اثرات مثبتی داشته باشد.

یک پژوهش خارجی پیش از این، رابطه بین گردشگری و رشد اقتصادی را در ۲۱ کشور آمریکای لاتین بررسی کرده و نتایج بررسی آنها حاکی از این است که در کشورهایی با درآمد سرانه پایین و نیز در کشورهایی با درآمد متوسط رشد گردشگری بر رشد اقتصادی کشور مؤثر بوده و تأثیر مثبتی بر آن دارد؛ این در حالی است که همین پژوهش نشان داد که در کشورهای با درآمد بالا این رابطه عکس شده و رشد گردشگری اثر منفی بر رشد اقتصادی می‌گذارد.

همچنین نتایج یک پژوهش دیگر در خصوص رابطه بین گردشگری و رشد اقتصادی در کشور ترکیه نیز ثابت می‌کند که گردشگری بر رشد اقتصادی اثرگذار بوده است؛ نتیجه‌ای که دیگر پژوهشگران نیز در تحقیقی که در پرتغال و ۲۰ کشور همسایه‌اش انجام دادند، به آن دست یافتند.

***رشد اقتصادی ٦/ ۰درصدی به ازای یک درصد رشد گردشگری**

در یک پژوهش داخلی، سمیه حسنوند و مسعود خداپناه بررسی کرده‌اند که رشد گردشگری چه اثراتی بر رشد اقتصادی کشورهای در حال توسعه می‌گذارد.

نتایج این پژوهش بر این فرضیه صحه می‌گذارد که گردشگری تأثیر مثبتی بر رشد اقتصادی کشورهای در حال توسعه دارد و بنابراین این کشورها نه تنها از طریق منابع متداول رشد از جمله سرمایه‌گذاری در سرمایه مادی و انسانی و... بلکه از طریق توسعه صنعت گردشگری نیز می‌توانند به رشد و توسعه اقتصادی دست یابند؛ زیرا صنعت گردشگری به عنوان یکی از صنایع مهم و پردرآمد جهان به‌ویژه در قرن ۲۱، شناخته شده و از عواملی است که گسترش آن اثرات زیست‌محیطی، فرهنگی، اجتماعی، سیاسی و اقتصادی مختلفی در کشورها به دنبال دارد.

بر اساس یافته‌های این تحقیق، یک درصد افزایش در مخارج گردشگری منجر به افزایش ۰/٦ درصدی در رشد اقتصادی در کشورهای در حال توسعه خواهد شد. مخارج گردشگری از سوی سازمان جهانی گردشگری «کل مخارج مصرفی بازدیدکننده طی بازدید و اقامت وی در مقصد» تعریف می‌شود. در حقیقت این صنعت اگرچه نمی‌تواند اقتصاد شهر را به‌طور کامل بسازد اما نقش مثبتی از طریق مستقیم و غیرمستقیم در اقتصاد جوامع ایفا می‌کند.

اثرات مستقیم آن از مخارج اولیه گردشگران برای کالاها و خدمات مصرفی ایجاد می‌شود. این بخش از اثرات موجب ایجاد اشتغال مستقیم و کسب درآمدهای ارزی از طریق تولید و فروش کالاها و خدمات به گردشگران می‌شود.

شناسه

در این گزارش سری می زنیم به پارک ملی لوس گلاسیارس در آرژانتین و به تماشای طبیعت زیبای این منطقه پوشیده از یخچال های طبیعی می نشینیم.
منبع:مهر

نگاه

منفعت برند شهری برای توریسم

برندینگ موضوعی است که دنیا از آن برای توسعه گردشگری به خوبی استفاده می‌کند اما ایران با اینکه نمادها و قابلیت‌های بسیاری در حوزه‌های مختلف برندینگ دارد نتوانسته به صورت هدفمند و برنامه‌ریزی شده این راه را به خدمت توسعه گردشگری بگیرد.

برند در معنای خاص خود، یعنی تصویر ذهنی که در ذهن مشتری و مخاطب احتمالی شکل می‌گیرد و برند شهری نیز یعنی تصویری که از یک شهر در ذهن مخاطب شکل گرفته باشد و او را به سفر وادارد.

در این باره استاد جغرافیای دانشگاه تهران در یک گفت وگوی رسانه‌ای می‌گوید: «برندینگ هم می‌تواند جنبه کالبدی داشته باشد مثل برج ایفل برای پاریس و هم می‌تواند از جنبه کالبدی درآمده تبدیل به برند رفتاری و کلایی شود.»

به گفته محمدتقی رهنمایی، در کشور ما شهرها و روستاهای فراوانی وجود دارند که به خاطر برخی کالاها، محصولات خاص، غذا یا آیین‌ها و رسومی که دارند شناخته شده هستند، اما برای فقط ما ایرانی‌ها؛ در حالی که برای شناساندن آنها در بعد جهانی و تبدیل آن به برند، مطالعه و تحقیق میدانی صورت نگرفته است.»

وی با تأکید بر جنبه‌ها و تأثیر مثبت برندینگ در توسعه گردشگری تصریح می‌کند: «این برندها در ایران شناسایی نشده و در این راستا که منجر به جذب گردشگر و درآمدزایی شوند به کار گرفته نشده‌اند.»

این استاد دانشگاه یادآور می‌شود که غذاها، بازار، صنایع دستی، خدمات پذیرایی و بناهای تاریخی می‌توانند برندهای خاص یک منطقه، روستا یا شهر باشند؛ چنانچه گردشگران تنها برای تجربه پرواز با هواپیمای بدون موتور به دهکده‌ای در جنوب شرق آلمان می‌روند یا برای استفاده از سه چشمه آبگرم طبیعی با خدمات خاص، به دهکده‌ای در اتریش سفر می‌کنند.

وی تأکید می‌کند: «کشور ما نیز قابلیت‌های بسیاری در زمینه برندسازی دارد و باید از این قابلیت‌ها به خوبی استفاده کنیم.»

کارشناسان برندینگ معتقدند با هویت‌سازی برای هر مکان و بالا بردن امکانات و خدمات رفاهی مرتبط با آن برند، می‌توان اذهان را برای سفر به مقصد مورد نظر سوق داد که یکی از شیوه‌های مدرن بازاریابی نیز هست و در زمینه گردشگری هم به خوبی قابل استفاده است.

با این همه در شرایطی که برند تنها مختص سازه و کالا نیست و خدمات را نیز در بر می‌گیرد، محصول یا خدمتی را می‌توان برند نامید که ارزش اعتباری و اجتماعی بالایی داشته باشد و با رعایت اصول متنوعی که منجر به رضایت مستمر مشتریان می‌شود، اعتماد بازار مصرف را به خود جلب کرده باشد. بنابراین برندینگ از استراتژی‌های مؤثر در جذب مشتری و فروش موفق است که علاوه‌بر جذب مشتری، وفاداری او را نیز در پی خواهد داشت.

از آنجا که توسعه صنعت گردشگری یک کشور مستلزم توسعه زیربناهای گردشگری و فراهم کردن شرایط جذب گردشگر است، پرداختن به این مهم و سرمایه‌گذاری برای آن می‌تواند سود کلانی از راه گردشگری برای کشورها در بر داشته باشد؛ امری که کشورهای پیشرو در زمینه صنعت گردشگری به خوبی از آن بهره می‌برند.

دیرینه

قبر سلطان سلیمان پیدا شد

باستان‌شناسان موفق شدند محل دفن جوارح سلطان سلیمان عثمانی را در مجارستان پیدا کنند.

به گزارش ایسنا، تصور می‌شود مقبره و مسجدی که در محلی باستانی واقع در مجارستان پیدا شده متعلق به سلطان سلیمان، مشهورترین پادشاه عثمانی باشد.

تیم باستان‌شناسی متشکل از کارشناسان ترکیه‌ای و مجاری در منطقه‌ای در جنوب مجارستان مقبره‌ای را پیدا کردند که گمان می‌رود اعضای داخلی بدن سلیمان پادشاه عثمانی که در سال ۱۵٦٦ درگذشت، در آن دفن شده است. باستان‌شناسان معتقدند این سازه شش‌ضلعی دقیقاً شبیه سازه‌هایی است که در دوره حکومت سلطان سلیمان به عنوان نشان از پادشاهی او ساخته می‌شد. این مسجد و مقبره دقیقاً در کنار هم واقع شده‌اند، اما در اکتشافات اولیه هنوز مناره‌های آن پیدا نشده است. به گزارش حریت دیلی‌نیوز، سلطان سلیمان طولانی‌مدت‌ترین دوران پادشاهی را در میان امپراطوران عثمانی داشت و در دوران طلایی این سلسه، به مدت ٤٦ سال بر تخت نشست.

وی که از علاقمندان و حامیان هنر و فناوری بود، با فتوحات نظامی خود سرزمین‌های وسیعی را در اروپا، خاورمیانه و شمال آفریقا به خاک کشورش اضافه کرد. به گفته یکی از باستان‌شناسان این تیم تحقیقاتی، اعضای بدن سلیمان در مجارستان دفن شده و بدن او به پایتخت ترکیه بازگردانده شده است. بدن این پادشاه عثمانی هم‌اکنون در مسجد سلیمانیه یکی از مشهورترین جاذبه‌های گردشگری استانبول، مدفون است. کشف این مقبره از دید تاریخ‌دانان اهمیت بسزایی دارد، زیرا در ۱۲۰ سال گذشته باستان‌شناسان همواره به دنبال باقی‌مانده جسد سلطان سلیمان بوده‌اند.

جهان

گرفتن روادید آمریکا

تاوان سفر به ایران برای گردشگران

بر اساس طرحی که به تصویب نمایندگان آمریکا رسیده است، شهروندان کشورهای دارای وضعیت لغو روادید با آمریکا که پس از مارس ۲۰۱۱ (زمان آغاز ناآرامی‌ها در سوریه) به سوریه، عراق، ایران و سودان سفر کرده باشند، نمی‌توانند بدون روادید به آمریکا بروند.

همچنین در یکی از بندهای این طرح آمده است: «شهروندانی که تابعیت دوگانه این چهار کشور را دارند هم باید برای سفر به آمریکا روادید بگیرند.» این بند به آن معناست که به عنوان مثال اگر یک شهروند ایرانی – فرانسوی بخواهد با استفاده از گذرنامه فرانسوی به آمریکا سفر کند باید روادید دریافت کند.

این در حالی است که شهروندان فرانسه برای سفر به آمریکا نیازی به دریافت روادید ندارند. به گزارش میراث فرهنگی گردشگری، این طرح می‌تواند توسعه صنعت رو به رشد گردشگری ایران پس از توافق هسته‌ای ایران و کشورهای ۱+۵ را با چالش‌هایی روبه‌رو کند.

هر چند گفته می‌شود در این طرح مستقیماً از ایران نام برده نشده، اما شامل کشورهایی می‌شود که از نظر دولت آمریکا «حامی تروریسم» هستند و ایران در این فهرست قرار دارد.

آمریکا با حدود ٤۰ کشور جهان قراردادی دایر بر معافیت شهروندان آنها از روادید آمریکا دارد و تخمین زده می‌شود سالانه ۲۰ میلیون نفر از این کشورها به آمریکا سفر کنند.

کشورهای آندورا، استرالیا، اتریش، بلژیک، برونئی، شیلی، چک، دانمارک، استونی، فنلاند، فرانسه، آلمان، یونان، مجارستان، ایسلند، ایرلند، ایتالیا، ژاپن، لتونی، لیختن اشتاین، لیتوانی، لوکزامبورگ، مالت، موناکو، هلند، نیوزیلند، نروژ، پرتغال، سن مارینو، سنگاپور، اسلواکی، اسلوونی، کره جنوبی، اسپانیا، سوئد، سوئیس، بریتانیا، تایوان، کانادا و برمودا مشمول این طرحند.

عضو هیأت‌مدیره جامعه تورگردانان ایران با تأکید برآنکه بیش از ۷۰ درصد مسافران تورهای ایران را گردشگرانی از کشورهای اروپایی تشکیل می‌دهند، گفت: «اگر این طرح به امضای مسئولان امر برسد به طور قطع می‌توان گفت گردشگری ایران دیگر رونقی نخواهد داشت؛ زیرا بیش از ۷۰ درصد از گردشگران ما از کشورهایی هستند که نام آنها در این لیست قرار دارد.» به باور محمدعلی واقفی، تحقق این طرح بر کار آژانس‌های مسافرتی تأثیر بسیاری خواهد داشت؛ چنان که در حال حاضر نیز رزرو تورهای سال‌های آینده انجام شده است و می‌توان گفت تقریباً برای فصل بعد و بهار حداقل ۸۰ درصد تورها رزرو شده است.

با توجه به آنکه این طرح با ٤۰۷ رأی در مقابل ۱۹ رأی تصویب شد و پیش از آنکه رسمیت یابد باید در مجلس سنا هم تصویب شود و به امضای رئیس‌جمهور برسد، فعالان گردشگری امید دارند بتوان در این مدت شرایط را تغییر داد.

در عین حال فعالان این حوزه معتقدند با توجه به آنکه تصویب این طرح به نوعی دور زدن برجام است اما نتیجه آن را در دو هفته آینده خواهیم دید؛ زیرا در حال حاضر از یکسو با تورهای در حال اجرا روبه‌رو هستیم و از دیگر سو تورهای رزرو شده‌ای داریم که باید دید با توجه به این طرح، چه اتفاقی برای آنها می‌افتد.

طرح کنگره آمریکا مبنی بر لغو روادید افرادی که به ایران سفر می‌کنند با انتقاد گروه لابی شورای ملی ایرانیان آمریکا و نیز اتحادیه آزادی‌های مدنی آمریکا روبه‌رو شده که آن را تبعیض‌آمیز خوانده‌اند.

مجلس نمایندگان آمریکا در توضیح این طرح گفته است: «چنین طرحی را تصویب کرده‌ایم که محدودیت‌های جدیدی برای ممانعت از ورود عناصر رادیکال به این کشور اعمال کنیم.»

زیارت

پس‌لرزه‌های نوسانات ارز به سفر زیارتی عراق رسید

اگر نرخ ارز کاهش نیابد، هزینه سفر به عتبات عالیات عراق هم افزایش می‌یابد.

مدیرکل عتبات عالیات سازمان حج و زیارت با بیان اینکه هزینه سفر به عتبات عالیات عراق تا ۳۰ دی ماه امسال تغییر نخواهد کرد، گفت: ممکن است قیمت سفر کاروانی به عتبات در دوره بعدی افزایش یابد، البته همه چیز به نرخ ارز بستگی دارد. در دوره پیش قیمت سفرها با ارز ۳ هزار و۵۰۰ تومان محاسبه شده بود، اما اکنون نرخ ارز به بیش از ۳هزار و۶۰۰ تومان رسیده و این شرایط در حالی است که حدود ۷۰ درصد خدمات سفر عراق ارزی تأمین می‌شود، روی افزایش هزینه این سفر بی‌تأثیر نیست. به گزارش ایسنا، محسن نظافتی افزود: در هر حال ما فعلاً تصمیمی برای افزایش هزینه سفر به عتبات عالیات عراق نداریم، اما اگر نرخ ارز پایین نیاید، مجبوریم متناسب با آن تصمیم دیگری بگیریم.

وی در ادامه از افزایش استقبال برای سفر عتبات پس از اربعین خبر داد و گفت: اعزام‌های اربعین تأثیری روی میزان تقاضای مردم نگذاشته، برای همین ما از مجری این سفرها (شمسا) درخواست کردیم ظرفیت موجود در بخش اقامت و حمل و نقل داخلی عراق را برای فصل بعدی بسنجد تا افزایش ظرفیت را متناسب با آن در نظر بگیریم.

همدان تنها تولیدکننده استپرموتور در کشور

در صفحه ۷ بخوانید
7 NEXT PAGE

پیام تاریخ، تمدن و فرهنگ مادستان
The Message Of Madestan's History & Civilization & Culture
روزنامه همدان پیام
۶
سه شنبه ● ۲۴ آذرماه ۱۳۹۴ ● شماره ۲۵۲۱
فرهنگ و هنر
farhang@hamedanpayam.com

تهیه‌کننده قاتل اهلی:

کیمیایی امسال همه را شگفت‌زده خواهد کرد

منصور لشکری‌قوچانی گفت: برای اینکه قوانین را رعایت کنیم فرم حضور در جشنواره فیلم فجر را پر کردیم اما اگر هم نتوانیم فیلم را برای حضور در بخش مسابقه آماده کنیم خارج از مسابقه آن را به نمایش می‌گذاریم. وی تهیه‌کننده فیلم سینمایی «قاتل اهلی» به کارگردانی مسعود کیمیایی در پاسخ به این پرسش که با توجه به زمان باقی مانده به جشنواره فیلم فجر که زیاد هم نیست آیا «قاتل اهلی» موفق به حضور در جشنواره فیلم فجر خواهد شد، افزود: ما تمام تلاش خودمان را انجام می‌دهیم تا فیلم سینمایی «قاتل اهلی» آخرین ساخته مسعود کیمیایی به جشنواره فیلم فجر برسد. حتی اگر این اثر نتواند در بخش مسابقه جشنواره فجر حضور یابد آن را در خارج از مسابقه به نمایش خواهیم گذاشت.

قوچانی در ادامه درباره تفاوت «قاتل اهلی» با سایر آثار کیمیایی اظهار کرد: تنها می‌توانم بگویم این فیلم بسیار خوب و متفاوت خواهد بود و به تمام طرفداران کیمیایی قول می‌دهم که با یک اثر متفاوت روبه‌رو خواهند بود نه تنها طرفداران کیمیایی، بلکه تمام طرفداران سینما از دیدن «قاتل اهلی» شوکه خواهند شد. قوچانی با بیان اینکه سینمای اجتماعی ایران با خلق قیصر و خالق آن شکل گرفت و این نیز مسئولیت ما را سنگین‌تر می‌کند، گفت: شخصاً در نوشتن فیلم‌نامه تخصصی ندارم اما به فراخور فعالیتم در این عرصه می‌توانیم فیلم‌نامه خوب و بد را از هم تشخیص بدهم. از طرفی مسعود کیمیایی که جزو برجسته‌ترین کارگردانان سینمای ایران است فیلم‌های زیادی ساخته که به نظرم شخصاً با ساخت این فیلم ادای دینی را نسبت به او خواهم کرد. به گزارش فارس قوچانی ادامه داد: طرفداران کیمیایی خود را برای دیدن یک فیلم متفاوت آماده کنند.

این تهیه کننده در پایان خاطرنشان کرد:احساس می‌کنم بعد از سال‌ها پشت دوربین «قاتل اهلی» همان کارگردان قیصر ایستاده است.

آثار نویسنده همدانی در راه است

داستان‌های شاهنامه به قلم محمدرضا یوسفی برای کودکان

نمایشگاه کتاب کودک و نوجوان همدان در حالی برگزار می‌شود که حضور نویسندگان مطرح همدانی در این نمایشگاه اعتبار ویژه‌ای به آن بخشیده است.

یکی از این نویسندگان برجسته محمدرضا یوسفی است.وی از قصه‌نویسان پرکار ادبیات کودکان در سال ۱۳۳۲ در همدان متولد شد.

یوسفی اکنون از اتمام بازآفرینی جلد چهل وششم مجموعه «رمان‌های شاهنامه برای نوجوانان» و انتشار جلد سی و هشتم مجموعه «رمان‌های شاهنامه برای کودکان» خبر داده است.

وی گفت:چند سالی است مشغول بازآفرینی رمان‌هایی از شاهنامه برای کودکان و نوجوانان هستم که در قالب دو مجموعه جداگانه منتشر می‌شود.

مجموعه رمان‌های شاهنامه برای کودکان شامل ۵۰ جلد است که همه آن را نوشته و به انتشارات خانه ادبیات تحویل داده‌ام. تا به حال نیز ۳۸ جلد از آن منتشر شده است.

یوسفی ادامه داد: در مورد رمان‌های شاهنامه برای نوجوانان نیز به تازگی جلد چهل و ششم آن را تمام کرده‌ام و برای چاپ به انتشارات خانه ادبیات تحویل داده‌ام. تا به حال ٦ جلد از این مجموعه منتشر شده است.

در این ٦ جلد رمان‌ها در قالب سیر منظمی از کیومرث اغاز و به هوشنگ‌شاه می‌رسد.

وی درباره این بازآفرینی‌ها توضیح داد: من رمان‌های این مجموعه را به ترتیبی که در شاهنامه آمده است، می‌نویسم و در جلد ٤٦ به ساسانیان رسیده‌ام. البته خود پادشاهان به تنهایی حرفی برای گفتن در رمان‌ها ندارند و توجه من عمدتاً به سفیدخوانی‌های شاهنامه بوده که فردوسی به علت زیاد بودن شخصیت‌ها به آنها نپرداخته است.

به گزارش خبرگزاری کتاب، نویسنده «راز خواب آستیاگ شاه» بیان کرد: در بازآفرینی داستان‌های شاهنامه دست نویسنده باز است و به راحتی می‌تواند با نگاه ادبیات معاصر به سفیدخوانی‌ها بپردازد.

اصولاً بازآفرینی آثار کهن کار بسیار مشکل و پیچیده‌ای است، زیرا نویسنده مجبور است خیلی از عناصر اثر را به هم بریزد و یا عناصر پنهان موجود در متن را به قلم خود خلق کند.

یوسفی همچنین از انتشار کتاب «اژدهای گل آفتابگردان» خبر داد و افزود: این کتاب به تازگی از سوی انتشارات افق برای کودکان منتشر شده است و در قالب داستانی فانتزی تخیلی ماجرای اژدهایی را بیان می‌کند که همه چیز را می‌بلعد و کارش خوردن است.

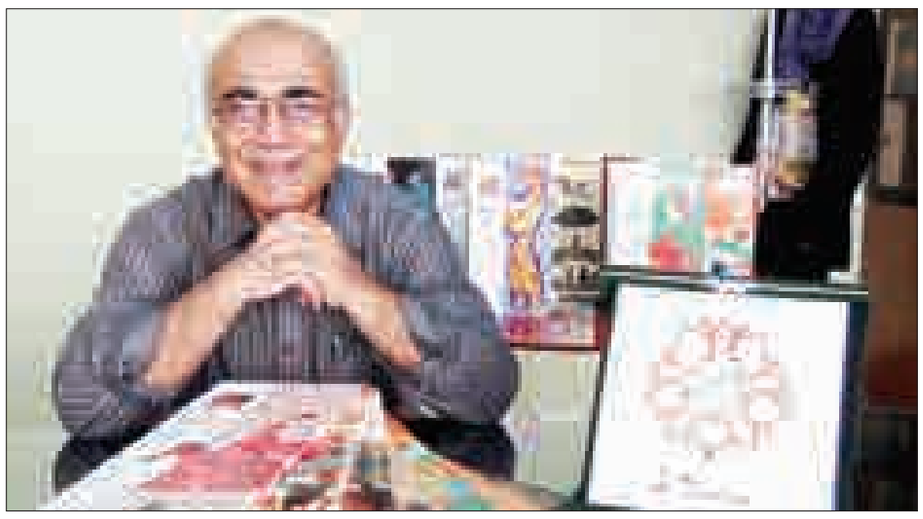

زندگینامه محمدرضا یوسفی به قلم خود

من «محمدرضا یوسفی» در مهر ۱۳۳۲ در همدان به دنیا آمدم و در همان شهر به تحصیل پرداختم. سال ۱۳۵۲ پس از گرفتن دیپلم ادبی به تهران آمدم و در دانشگاه تهران در رشته تاریخ مشغول به تحصیل شدم.

همزمان به همکاری با گروه‌های نمایش دانشجویی پرداختم. نخستین کتابم در ۱۳۵۷ با نام «سال تحویل شد» منتشر شد. از سال ۱۳٦٥ به طور جدی به نویسندگی برای کودکان و نوجوانان پرداختم و تاکنون بیش از ۲۰۰ کتاب که عمدتاً داستانی‌اند از من منتشر شده‌اند.

من در زمینه نمایشنامه و فیلم‌نامه‌نویسی هم فعالیت‌هایی دارم، اما اگر بخواهم گریزی به زندگی کودکی و نوجوانی‌ام بزنم، باید بگویم کودکی من در میان یخ و برف، سختی‌ها و قصّه‌ها گذشت.

تا آنجا که به یاد می‌آورم در آرزوی داشتن یک ماشین پلاستیکی و در شکل تکاملی آن رسیدن به یک دوچرخه سال‌ها و سال‌ها انتظار کشیدم و هرگز به آن نرسیدم. البته، بخشی از این روزگار را در رمانی نوشته‌ام که هنوز چاپ نشده است. ولی آنچه قابلِ توضیح و به یادماندنی است، سرشار از آه، یأس و امید بود. بچه پنجم خانواده بودم و پدر بسیار زحمتکش ما فرصت آن را نداشت که زمانی کوتاه در کنار ما باشد.

از صبح تا پاسی از شب کار می‌کرد و همیشه او را خشمگین می‌دیدیم تا شاد. روزگار با او نامهربان بود، بر مدار آرزوهایش نمی‌چرخید و چه جایی مناسب‌تر از چاردیواری خانه که او در آن فریاد بکشد! حتی در نمازخواندن هم خشمگین بود.

من با کودکیِ خویش احساس می‌کردم که آقا جان ـ به پدرم چنین می‌گفتیم ـ با خدا هم دعوا دارد! اگر در حق آقا جانِ خوبم، مرد کار و زحمت و تلاش ناحقّی نکرده باشم و او را شب بنامم، بی‌راه حرفی نزده‌ام؛ چون او برای من مانند شب پر از راز و رمز و پیچیدگی بود.

هیچگاه نتوانستم به دنیای ذهن او نقبی بزنم. مرا در میان خواهران و برادران، بسیار دوست داشت اما برای کار و کار و کار.

انگار فرصت سخن گفتن نداشت. به همین دلیل مانند شب نامشکوفف بیگانه

از سال ۱۳٦٥ به طور جدی به نویسندگی برای کودکان و نوجوانان پرداختم و تاکنون بیش از ۲۰۰ کتاب که عمدتاً داستانی‌اند از من منتشر شده‌اند

و رازآلود بود و دو برابر او، مادرم «مامان» بود که دنیایی سیال، شفاف و پر از قصّه و مَثل و ترانه و عشق بود.

من گنجشک‌ها را خیلی دوست دارم؛ شاید ریشه در همین دوران کودکی دارد که کنار مامان می‌خوابیدم و به صدای قُل‌قُل قلیان او گوش می‌دادم و مهربانی خورشید چهره‌اش از قصّه‌های بسیار برای من سخن می‌گفت و گنجشک‌ها جیک‌جیک می‌کردند یا وقتی که مامان به نماز می‌ایستاد.

بچه‌های طایفه به او «خاله سوتی» می‌گفتند چون هنگام نماز خواندن و به وقت تلفظ بعضی واژه‌ها سوت می‌زد و من از همین صدای سوت لذت می‌بردم و با تسبیح گِلی او بازی می‌کردم.

نوجوانی‌ام نیز در کار، زحمت و سختی گذشته است. شاگرد قصّاب بوده‌ام؛ زنجیرباف، شاگرد قهوه‌چی، چوپان، دوره‌گرد، شاگرد کفاش، شاگرد کتابفروش و دیگر شغل‌هایی که برای یک بچه پایین‌شهری ممکن است باشد، اغلب همه را انجام داده‌ام تا بتوانم درسی بخوانم.

آن روزها همه آینده آدم‌ها به درس و درس خوانده گره خورده بود. فردا بدون یک مدرک، تاریک و پوچ بود. برای همین من انواع قماربازی‌ها را کرده‌ام. اگر فوتبال یاد گرفتم، برای شرط‌بندی آن بود؛ وگرنه خودش در آغاز جذابیتی برایم نداشت.

البته، فقط دزدی و کارهای ناشایست دیگر را اصلاً انجام ندادم. چون حضور و روح مادرم همیشه مانند یک معلم و ناظر مهربان بالای سرم بود و در محیط پر از فساد، بزه و بدبختی زمانی که می‌زیستم، حضور مامان با آن اَخم مهربان و صدای آرامش همیشه در برابرم بود و از او کودکانه خجالت می‌کشیدم و به سمت کارهای ناشایست نمی‌رفتم.

مامان از کودکی به ما آموخته بود که باید سخت جان و سخت‌کوش باشیم و خودش در این راستا استادی بود که حرف نمی‌زد و در عمل همه‌چیز را نشان می‌داد. گفتم، نوجوانی‌ام در خطی از کار، تلاش و سختی گذشت و در جایی گفته‌ام که فرصت آن را نداشتم یا زمانه مهلت نداد تا به آرزوها، فرداها و آینده بیندیشم. همین‌طوری، نه قارچ‌وار، که مانند یک شاخه گُلِ شمعدانی بر جان مامان بودیم و می‌روییدیم و او چه دریایی بود!»

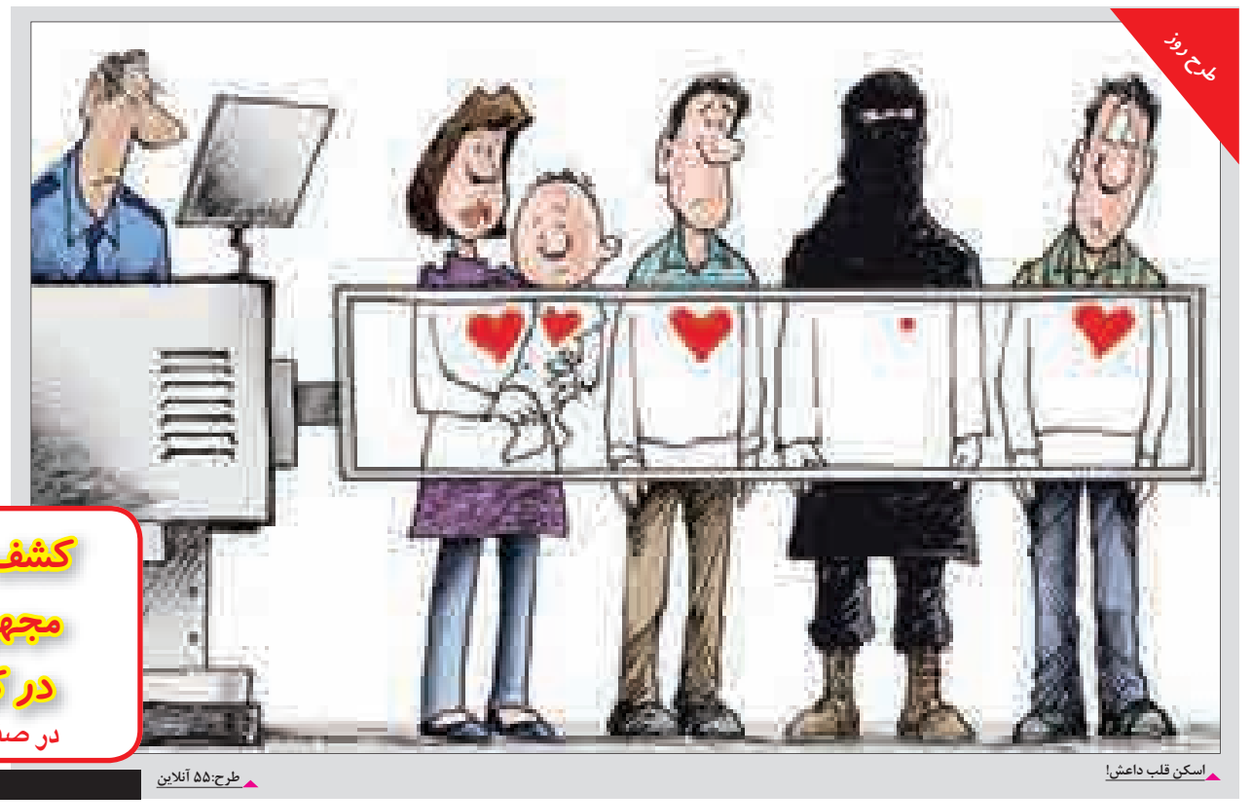

اسکن قلب داعش!

طرح:۵۵ آنلاین

خبر

برای کودکان کتاب بخرید

مهناز عسگری، مؤلف و مترجم کتاب‌های کودک و نوجوان معتقد است همانطور که خانواده‌ها وقت زیادی را صرف بازدید از فروشگاه‌های بزرگ پوشاک و خوراکی می‌کنند، می‌توانند نیم‌نگاهی هم به کتاب و کتابفروشی داشته باشند.

اگر خانواده‌ها از سن کودکی فرزندانشان را به کتابفروشی‌ها ببرند و برای خریدن و خواندن کتاب‌ها وقت صرف کنند کودکانشان نیز به کتابخوانی علاقمند می‌شوند.

وی درباره حضور نویسندگان و مترجمان در کتابفروشی‌ها اظهار کرد: برای ما به عنوان نویسنده و مترجم بازدید از کتابفروشی‌ها بهترین تفریح و سرگرمی است و به همان اندازه که از گوش دادن به موسیقی لذت می‌بریم، وقتی در کتابفروشی‌ها گشت می‌زنیم از دنیایی وارد دنیایی دیگر شده و از دیدن و خواندن تازه‌های نشر لذت می‌بریم. اما متأسفانه خانواده‌های ما، همراه کودکانشان به گشت زدن در کتابفروشی‌ها نمی‌پردازند. این مؤلف و مترجم کتاب‌های کودک و نوجوان ادامه داد: همان‌گونه که خانواده‌ها علاقه زیادی برای رفتن به فروشگاه‌های بزرگ دارند و مدل‌های جدید، برندهای جدید و خوراکی‌های جدید توجه آنها را جلب می‌کند و خرید کردن و مصرف کردن را جزئی از تفریحات روزمره‌شان به حساب می‌آورند، می‌توانند نیم‌نگاهی هم به کتاب و کتابفروشی داشته باشند.

اگر خانواده‌ها از سن کودکی فرزندانشان را به کتابفروشی‌ها ببرند و برای خریدن و خواندن کتاب‌ها وقت صرف کنند و به تازه‌های کتاب توجه نشان دهند کودکانشان نیز به کتابخوانی علاقمند می‌شوند.

به گزارش خبرگزاری کتاب، عسگری همچنین گفت: وقتی از بچه‌ها درباره کتاب‌هایی که برایشان تولید می‌شود، می‌پرسیم چیزی نمی‌دانند. باید برایشان انگیزه به وجود بیاوریم و در این میان خانواده‌ها نقش بسیار مهمی دارند. خانواده‌ها علاوه بر نقش خودشان باید نقشی را که آموزش و پرورش در ترویج کتابخوانی در بچه‌ها باید ایفا کند و نمی‌کند هم باید اجرا کنند. در جایی که کتابی در کلاس‌ها به دانش‌آموزان معرفی نمی‌شود و معلمان تازه‌های نشر را نمی‌شناسند، کتاب نمی‌خوانند و اطلاعات زیادی درباره کتاب‌ها ندارد چگونه می‌توان انتظار داشت دانش‌آموزان را به کتابخوانی تشویق کنند و کتاب‌های مختلف را به آنها معرفی کنند. وی ادامه داد: آموزش و پرورش باید انقلابی فرهنگی در این حوزه ایجاد کند و فضاهایی را در کلاس‌های درس ایجاد کند تا دانش‌آموزان به راحتی به کتاب و تازه‌های نشر دسترسی داشته باشند و آنها را مطالعه کنند.

همچنین معلمان آموزش وپرورش نیز باید مطالعه داشته باشند تا بتوانند دانش‌آموزان را راهنمایی کنند. عسگری متولد ۱۳٤۷ در تهران و دارای مدرک کارشناسی ارشد زبان‌شناسی است.

وی نخستین کارش را با عنوان «به خاطر یک اسب» که ترجمه رمانی خارجی بود در سال ۱۳۷۷ منتشر کرد. از جمله آثار عسگری می‌توان به «فرهنگ فارسی خردسال»، «فرهنگ فارسی کودکان»، «سلام بر زندگی»، «حرف‌های خوب» و مجموعه «گام‌های کوچک» اشاره کرد.

چند خط خبر

- نمایشگاه عکس ویژه مراسم پیاده‌روی اربعین «قدم به قدم تا حرم عشق» با هنرمندی عکاسان همدانی برپا شده است. پوریا پاکیزه و «بهزاد علیپور» اقدام به برپایی نمایشگاهی با محوریت مراسم پیاده‌روی اربعین سال ۹٤ تهیه کرده‌اند .مراسم افتتاحیه نمایشگاه «قدم به قدم تا حرم عشق» روز یکشنبه ۲۲ آذرماه برگزار شد و آثار به مدت ۵ روز برای بازدید عموم به نمایش گذاشته شده است. این نمایشگاه از ساعت ١٦ تا ۱۹ برپاست.
- مؤسسه فرهنگی هنری ستاره صبح همدان با همکاری اداره فرهنگ و ارشاد اسلامی ملایر نمایشگاه و فروشگاه کتاب در سینمای فرهنگیان ملایر برپا کرده است. در این نمایشگاه هزار عنوان کتاب در هفت هزار جلد با موضوع اجتماعی، مذهبی، روانشناسی، کودک و نوجوان، ادبیات، علوم پایه، علوم عملی، کامپیوتر، حسابداری، هنر، پوسترهای مذهبی و انواع نرم‌افزارهای هنری و آموزشی به معرض نمایش گذاشته شده است.بازدید از این نمایشگاه آزاد است و عموم مردم می‌توانند از تخفیف ۳۰ درصدی و فرهنگیان از تخفیف ۵۰ درصدی برخوردار شوند.این نمایشگاه تا ۸ دی‌ماه امسال از ساعت ۸ صبح تا ۱۷ عصر در سینمای فرهنگیان واقع در بلوار ۱۵ خرداد آماده بازدید علاقمندان کتاب و کتابخوانی است.
- نخستین قسمت مجموعه طنز «سه شو» به کارگردانی سید جواد رضویان از پنجشنبه این هفته روی آنتن شبکه سه سیما می‌رود. مجموعه طنز «سه شو» قرار است در روزهای پنجشنبه و جمعه در قالب ۵۰ دقیقه به روی آنتن برود. نخستین قسمت این برنامه روز پنجشنبه ٢٦ آذرماه ساعت ۲۰ پخش می‌شود و قسمت دوم نیز روز جمعه پخش می‌شود.

سینما

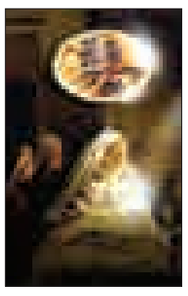

سینما

- قدس۱: ..... جامه دران
- قدس۲: ..... شاهزاده روم
- سینما کانون..... مبارزان کوچک
- بهمن ملایر: ..... محمدرسول...
- فرهنگ کبودراهنگ.....محمدرسول...
- آزادی تویسرکان..... شاهزاده روم

دکه

آقا فیله می‌خواد بره مدرسه

کتاب آقا فیله می‌خواد بره مدرسه وارد بازار کتاب شد.

این کتاب توسط مرضیه یزدی با هدف پرورش مهارت‌های اجتماعی کودکان، آموزش نظم به کودکان در منزل و توجه به تربیت مذهبی نوشته شده است.

این کتاب در مقطع کودکان نخستین اثر است که با هدف آموزش بسم ا... به کودکان ٤ تا ٦ ساله و همچنین آموزش مهارت مدرسه رفتن به کودکان تهیه شده است.

آقا فیله می‌خواد بره مدرسه را نشر روزاندیش همدان منتشر کرده است.

مرضیه یزدی متولد سال ۱۳۳۹ در همدان، همسر شهید حاج محمدحسین درفشی، استاد مدعو دانشگاه فرهنگیان و پیام نور همدان، قرآن‌پژوه نمونه در پنجمین همایش بین‌المللی بانوان قرآن‌پژوه تهران سال ۱۳۸٦، رتبه سوم رشته پژوهش اساتید دانشگاه‌های اصفهان در سال ۱۳۸٦، مولف نمونه استان همدان در سنوات ۱۳۹۰، ۱۳۸۷، ۱۳۷۷، بازنشسته نمونه استان همدان در سال ۱۳۹۰، بانوی فعال قرآنی در سومین همایش تجلیل از بانوان فعال در عرصه قرآن کریم تهران در خردادماه ۱۳۹۱است.

آشنایی با لیلا

فیلم «آشنایی با لیلا» به کارگردانی عادل یراقی مدتی است وارد شبکه نمایش خانگی شده است.

این فیلم نوشته عباس کیارستمی و عادل یراقی است.

فیلم «آشنایی با لیلا» که در سال ۹۰ ساخته شده است، موفق به کسب جوایز بهترین بازیگر زن جشنواره فیلم‌های ایرانی سانفرانسیسکو و بهترین کارگردانی (یوزپلنگ طلایی) جشنواره فیلم تاشکند شده است.

این فیلم در چهل وهشتمین جشنواره فیلم شیکاگو آمریکا، سی و ششمین جشنواره فیلم سائوپائولو برزیل، چهارمین جشنواره فیلم ایرانی لندن، جشنواره فیلم داکا بنگلادش و... به نمایش درآمده است.

در خلاصه داستان فیلم آمده است: نادر ایده‌پرداز یک شرکت تبلیغاتی است که به شدت به سیگار وابسته است. وی عقیده دارد کشیدن سیگار به ایده‌پردازی او کمک می‌کند. لیلا تستر یک شرکت اسانس عطر است و از حس بویایی فوق‌العاده‌ای برخوردار است.

نادر و لیلا با هم آشنا می‌شوند. تنها شرط لیلا برای ازدواج با نادر ترک سیگار برای همیشه است. نادر شرایط مالی خوبی ندارد و برای ادامه به کار به سیگار نیازمند است او می‌بایست بین لیلا و سیگار یکی را انتخاب کند...

شانزه لیزه

آلبوم بی‌کلام "شانزه‌لیزه" با تک‌نوازی آزاده مهدوی آزاد منتشر شد.

این مجموعه همانطور که از عنوانش مشخص است حال وهوای موسیقی‌های خاطره‌انگیز فرانسوی را دارد.

قطعات شانزه‌لیزه هم در سبک‌های مختلف نظیر کانتری، راک و پاپ تولید شده است.

«ازاده مهدوی آزاد» سولیست‌ساز دهنی در این مجموعه است و او سابقه نوازندگی هارمونیکا در سبک‌های بلوز، پاپ و کلاسیک را دارد.

تنظیم قطعات این آلبوم توسط «بهرنگ قدرتی» انجام شده و میکس، مسترینگ و نوازندگی گیتار هم اثری از «پویان یاوری» است.

این آلبوم محوریتش بر ساز هارمونیکا و بازنوازی موسیقی‌های خاطره‌انگیز فرانسوی است.

به گفته عوامل تولید شانزه‌لیزه ایده تولید این مجموعه بیشتر برای تأکید بر فضایی گرم و شیرین در نواختن ملودی‌های نوستالژیک، در عین وفاداری به نسخه‌های اصلی موسیقی‌ها بوده است. اما بیان احساس و فضایی جدید و متناسب با ویژگی‌های ساز هارمونیکا و همچنین لحاظ کردن سلیقه مخاطب ایرانی از جمله اهداف دیگر تولید این آلبوم به شمار می‌رود.

آلبوم شانزه‌لیزه با همت شرکت «آوای سوته دلان» منتشر و توزیع آن هم توسط پخش «رها» انجام شده و قابل تهیه از مراکز معتبر فرهنگی و هنری است.

کشف جسد زن مجهول الهویه در کانال آب
در صفحه ۸ بخوانید
8 NEXT PAGE

پیام تاریخ، تمدن و فرهنگ مادستان
The Message Of Madestan's History & Civilization & Culture
روزنامه همدان پیام
۷
سه شنبه ● ۲۴ آذرماه ۱۳۹۴ ● شماره ۲۵۲۱
اقتصاد
eghtesad@hamedanpayam.com

بیکاری جوانان ۳ برابر نرخ عمومی

سازمان جهانی کار با اشاره به بیکاری ۷۴/۵ میلیون جوان در کشورهای مختلف جهان، اعلام کرد: نرخ بیکاری جوانان ۳ برابر بیکاری در سایر گروه‌هاست.

سازمان جهانی کار در تازه‌ترین گزارش خود درباره وضعیت بیکاری جوانان اعلام کرد: دولت، کارگران و کارفرمایان باید زمینه‌های آموزش جوانان در بروز خلاقیت‌ها، نوآوری و کارآفرینی را فراهم کنند و اینها بهترین خدمت به جوامع محسوب می‌شود.

واقعیت جهان امروز این است که بسیاری از زنان و مردان جوان از فقدان فرصت‌های شغلی مناسب رنج می‌برند و این وضعیت در آینده با تغییرات آب و هوایی تشدید می‌شود. در حال حاضر، بیش از ۲۰۰ میلیون نفر در جهان بیکار هستند.

به گزارش مهر، آنچه که نگران‌کننده است، اینکه ۵/۷۴میلیون نفر از این تعداد را جوانان تشکیل می‌دهند که بیکار هستند. به عبارت دیگر، جوانان سه برابر بیشتر از سایر گروه‌ها بیکارند. تلاش برای حل این مسائل نیاز دارد تا دولت‌ها، کارفرمایان و کارگران گرد هم آیند.

سازمان بین‌المللی کار در زمینه گسترش اشتغال جوانان معتقد است با پشتیبانی کافی از زنان جوان و با استعداد و مردان می‌توان زمینه کار مناسب را ایجاد کرد و علاوه بر آن، شرایط اشتغالزایی از طریق جوانان برای بسیاری دیگر از کارجویان نیز فراهم می‌شود.

مراکز کارآفرینی جوانان در کنیا، تانزانیا و اوگاندا توانسته منجر به ایجاد فرصت‌های شغلی برای جویندگان شغل از طریق توسعه کارآفرینی در انرژی‌های تجدیدپذیر، مدیریت مواد زائد، کشاورزی و دیگر بخش‌ها شود. همچنین در آمریکای مرکزی و جمهوری دومینیکن، در بنگلادش و سایر نقاط از طریق آموزش تکنسین خورشیدی فرصت اشتغال و درآمد برای مردان و زنان جوان فراهم شده است.

رئیس امورشعب بانک ملی در گفت وگو با همدان پیام

تقاضا برای تسهیلات صنعت کم است

▪ ۴۶ درصد از تسهیلات استان به بخش مسکن و ۱۲ درصد به صنعت اختصاص دارد

» اعظم اسلامی‌خواه

تاکنون انتقادات فراوانی به سیستم بانکی و بانک‌های استان، چه از سوی مردم و چه از سوی مدیریت استان شده است. بسیاری معتقدند که با وجود منابع، اما بانک‌ها و کارشناسان آنها با مشتری کنار نمی‌آیند و سنگ‌های متعددی جلوی پای مشتری می‌اندازند، برخی دیگر سود بانکی بالا را مانع دریافت تسهیلات عنوان می‌کنند.

اما در این میان موضوع مهم این است که اقتصاد بیمار کشور موجب شده تا نه تولیدکنندگان و نه مشتری‌های دیگر نتوانند از منابع بانکی سود ببرند و سود بالای بانک‌ها که نشأت گرفته از نرخ بالای تمام شده پول است در سال‌های گذشته بدهکاری و یا ورشکستگی بسیاری از مشتریان را به دنبال داشته است.

وجود مؤسسات مالی غیرمجاز و بانک‌های خصوصی متعدد که بانک مرکزی توان مقابله با آنها را ندارد مشکلاتی را به وجود آورده که بانک‌های دولتی در صورت خواست خود هم نمی‌توانند مشتریان زیادی جذب کرده و یا تسهیلات با نرخ پایین به آنها اعطا کنند. زیرا آنها از هیچ قانونی تبعیت نمی‌کنند و در یک رقابت نابرابر بخش بزرگی از سرمایه نقدی کشور را جمع‌آوری کرده‌اند. رشد قارچ‌گونه این نوع از بانکداری در درازمدت ورشکستگی بانک‌های دیگر را در پی داشته و عملاً کشور را با مشکلات جدی مواجه کرده که بخشی از اقتصاد بیمار کشور را متوجه خود می‌کنند.

در این میان برای پاسخگویی به برخی از سؤالات، محمد طوماسی، دبیر کمیسیون هماهنگی بانک‌های استان همدان و رئیس اداره امور شعب بانک ملی در استان میهمان روزنامه همدان‌پیام شد.

لطفاً در ابتدا کمی از وضعیت بانک‌های استان، منابع و تسهیلات اعطایی صحبت بفرمایید.

مانده منابع ۱۳ بانک عضو کمیسیون هماهنگی بانک‌های استان در حال حاضر ٦٦ هزار میلیارد ریال و مانده مصارف آنها نیز ۵۸ میلیارد ریال است که از این مقدار، ٤٦ درصد در بخش مسکن، ۲۲ درصد به کشاورزی، ۲۰ درصد در حوزه خدمات و ۱۲ درصد هم به صنعت پرداخت شده است. این بانک‌ها در استان با ۳۵۳ شعبه در حال فعالیت هستند. در حال حاضر مطالبات بانک‌های عضو کمیسیون در استان ٦ هزار میلیارد ریال است که نسبت مطالبات به تسهیلات ۱۰ درصد است. همچنین امسال منابع این بانک‌ها نسبت به سال گذشته ۱۳ درصد رشد داشته است.

در همدان چند بانک و مؤسسه مالی و اعتباری مجاز در حال فعالیت هستند؟

در حال حاضر تعداد ۳۰ بانک دولتی، نیمه دولتی و خصوصی در همدان شعبه دارند که برخی از آنها عضو کمیسیون نیستند و از قوانین ما تبعیت نمی‌کنند. و کمیسیون هماهنگی بر این بانک‌ها و موسسات مالی نظارتی ندارد و فقط کار هماهنگی آنها را انجام می‌دهد. برای اطلاع از نام بانک‌ها و مؤسسات مالی و اعتباری مجاز هم به سایت بانک مرکزی مراجعه کنید تا اطلاعات به‌روز را به دست بیاورید.

آیا پرداخت تسهیلات به بخش‌های مختلف در سطح کشور هم همان نسبت همدان را دارد؟

در چند سال گذشته ساخت و ساز و سرمایه‌گذاری همدان در بخش مسکن پررنگ‌تر از بسیاری استان‌ها بوده است، البته چند سال است که مسکن هم در رکود بوده و به نظرم حداقل این رکود تا ۳-۲ سال آینده ادامه خواهد داشت.

بانک‌های همدان در مقایسه با بانک‌های کشور در چه حوزه‌هایی ضعف و در کدام حوزه‌ها جلوتر است؟

ظواهر نشان می‌دهد که در استان همدان به بخش مسکن تسهیلات بیشتری نسبت به سایر بخش‌ها پرداخت شده است و کمترین تسهیلات پرداخت شده هم مربوط به صنعت است.

آیا گردشگری در بخش خدمات جا می‌گیرد؟

بله، گردشگری جزو خدمات است. اگر درخواستی در خصوص تسهیلات در بخش گردشگری باشد، بانک‌ها آماده پرداخت تسهیلات هستند.

چقدر از تسهیلاتی که به بخش مسکن اعطا کرده‌اید، تکلیفی بوده است؟

حدوداً ۵۰ درصد تکلیفی بوده است.

طبق گفته‌های شما، استفاده از منابع استان با شعارهای استاندار همخوانی ندارد. چون تأکید نیکبخت بر گردشگری و صنعت استان است، ولی می‌بینیم که شما به گردشگری تسهیلات نمی‌دهید و صنعت هم در آخرین اولویت‌تان است. این نشان می‌دهد منابع موجود درست هدایت نشده تا اهداف استان را محقق کند.

این عملکرد به ظرفیت استان مربوط می‌شود شما صنعتگری را سراغ ندارید که به دنبال وام بوده و از بانک‌ها دست خالی برگشته باشد. همدان استان صنعتی نیست، بنابراین متقاضی برای تسهیلات در این بخش نسبت به سایر حوزه‌ها کمتر است. لیکن بنابر تأکیدات استاندار، روند پرداخت تسهیلات به بخش صنعت در استان روبه افزایش بوده و روند صعودی دارد. البته درخواست نکردن تسهیلات صنعتی ریشه در سیاست دولت‌های قبلی دارد.

اما بر اساس انتقادات موجود، به نظر می‌رسد که ضعف در همراهی بانک‌ها و گیر بانکی سنگین‌تر از درخواست مشتریان است.

ما در بانک، در مواردی، برای بعضی از تولیدکنندگان آنقدر حساسیت به خرج می‌دهیم که برای برخی از همکاران شبهه‌هایی ایجاد می‌کند که می‌خواهیم پارتی‌بازی کنیم، ولی وقتی شخصی مشکلاتی مانند چک برگشتی یا بدهی معوقه دارد، دیگر نمی‌توانیم برایش کاری انجام دهیم. سیستم بانکی استان به خاطر پرداخت تسهیلات اضافه به مشتری، تاکنون ۱۸ درصد انحراف از حد مجاز داشته است. البته از قبل هم دیدگاه‌های بسته‌ای برای اعطای تسهیلات در بین مدیران و کارشناسان بانک‌ها وجود داشته ولی با ورود استاندار کمی این حریم‌ها شکسته است.

اگر ملاحظه کنید برای تعیین تکلیف تسهیلات، با مشتریان بارها جلسه گذاشته‌ایم ولی گاهی مشتری بی‌خیال شده و پیگیر کارهایش نشده است.

حتی در حال حاضر ریسک می‌کنیم و ضمانت‌نامه هم می‌دهیم و همه اینها در راستای همسو بودن با استاندار و اهداف استانی است. البته بخشی از این عملکرد به اقتصاد بیمار حاکم بر کشور مربوط می‌شود. نرخی برای پرداخت تسهیلات مشخص شده که برای تولیدکننده نمی‌صرفد، بانک هم نمی‌تواند سود تسهیلات را پایین بیاورد چون به سپرده‌های بانکی مشتریان حدود ۲۰ درصد سود پرداخت می‌کند.

وقتی در کشور چندین بانک رسمی وجود دارد، چطور شد که نهادها به سمت بانکداری رفتند؟ آیا این روند نتیجه عملکرد ضعیف بانک‌ها بود؟

یکی از دلایلی که در دولت قبل به سازمان‌های مختلف مجوز دادند تا بانک تأسیس کنند رقابت ناسالم موجود بین بانک‌هاست که نرخ سود را رعایت نمی‌کنند. در حال حاضر هم مشخص و اعلام شده که هر بانکی سود بیشتری در قبال سپرده پرداخت می‌کند وضعیت بغرنج‌تری دارد.

مشکلی که در استان همدان وجود دارد این است که اغلب مردم تمایل به سپرده‌گذاری در بانک‌ها را دارند و کمتر سرمایه‌گذاری می‌کنند، آیا این پول‌هایی که در سیستم بانکی خوابیده در استان سرمایه‌گذاری می‌شوند؟

به خاطر جذابیت‌ها و سود پرداختی بالا از سوی این بانک‌ها و مؤسسات به مشتریان، عمده پول همدانی‌ها نزد همین بانک‌هاست که بسیاری از آنها هم تعهداتشان به دولت را انجام نمی‌دهند و بخشی از پول‌ها را در استان و بخش بزرگش را به تهران انتقال می‌دهند.

راهکار شما برای اینکه بانک‌ها و مؤسسات مالی در استان همدان چنین قانونی وجود ندارد که برای وام ازدواج گواهی اشتغال ارائه شود. البته وجود یک سری اطلاعات اضافه در پرونده‌ها ایجاد مشکل نمی‌کند ولی بانک‌ها نباید برخی از اطلاعات شخصی را از مشتری طلب کنند

سرمایه‌گذاری کنند، چیست؟

کمیسیون فقط هماهنگ کننده و مجری سیاست‌های بانک مرکزی است و نمی‌تواند به بانک‌ها خرده بگیرد که نرخ مشخصی را به مشتری ارائه بدهد، ما فقط می‌توانیم اطلاع‌رسانی کنیم. مصوبات کمیسیون ضمانت اجرایی ندارد.

بانک مرکزی هم در استان شعبه ندارد و اگر کسی با مشکل مواجه شود نمی‌داند باید به کجا مراجعه کند.

بانک مرکزی در استان ناظر پولی دارد که اطلاعات را از بانک‌ها جمع‌آوری می‌کنند ولی قدرت اجرایی ندارد. بانک مرکزی سیاست‌ها را به هیأت مدیره هر بانکی اعلام می‌کند و آنها را به استان‌ها ابلاغ و پیگیری می‌کنند. در این میان فقط بانک ملی بود که قوانین را بیش از همه رعایت کرد که این یک بازی نابرابر بود و موجب شد تا متضرر شویم.

در همدان چه تعداد شعبه بانکی وجود دارد و آیا این تعداد شعبه برای استان کافی است؟ برای راه‌اندازی شعبه در شهر چه معیارهایی وجود دارد؟

البته بانک‌های دولتی، پیش از این تکالیفی برای تأسیس شعبه در محل‌هایی که منابع‌خیز است، داشتند ولی در حال حاضر بانک مرکزی دیگر اجازه ایجاد شعبه به بانک‌های دولتی نمی‌دهد و به جد دنبال انحلال مؤسسات مالی غیرمجاز که قوانین و مقررات بانک مرکزی را رعایت نمی‌کنند، است.

وام ازدواج در استان در چه وضعیتی است؟

وضعیت امسال نسبت به سال گذشته بهتر شده است. پرداخت وام ازدواج در مقطع زمانی تیرماه سالجاری تا به امروز نسبت به ۳ ماهه ابتدایی سال، ۷۰ درصد افزایش داشته که بانک ملی با پرداخت ۳۰ درصد از این وام‌ها رتبه نخست و بانک کشاورزی هم با سهم ۱۸ درصدی در رتبه دوم استان قرار گرفته است.

در بسیاری از بانک‌ها وقتی عروس و داماد برای دریافت وام ازدواج مراجعه می‌کنند بانک مذکور از آنها گواهی اشتغال هم می‌خواهد و می‌بینیم که هر بانکی برای پرداخت تسهیلات مدارکی غیرمرتبط هم طلب می‌کند. آیا ارائه گواهی اشتغال و یا برخی از مدارک اضافه جزو قوانین بانک‌هاست؟ اگر جزو قوانین است چرا همه بانک‌ها آن را رعایت نمی‌کنند؟

اینها همه سلیقه‌ای است و چنین قانونی وجود ندارد که برای وام ازدواج گواهی اشتغال ارائه شود. البته وجود یک سری اطلاعات اضافه در پرونده‌ها ایجاد مشکل نمی‌کند ولی بانک‌ها نباید برخی از اطلاعات شخصی را از مشتری طلب کنند. اطلاعات باید اندازه‌ای باشد که اگر پرداخت اقساط به تعویق افتاد بانک توسط آنها بتواند اقداماتی انجام دهد.

همدان تنها تولیدکننده استپرموتور در کشور

مدیر کنترل کیفیت شرکت سایدون صنعت همدان از تولید نخستین استپرموتور در استان خبر داد.

شیما شورینی، با اعلام این خبر، به ایسنا گفت: قطعه استپرموتور موقعیت حرکت چرخ را به جلو و عقب، مقدار خروج سوخت و موقعیت دریچه گاز را تنظیم می‌کند و به سیستم(ECU) فرمان می‌دهد که چه مقدار سوخت وارد مجموعه خودرو شود.

وی با اشاره به اینکه این قطعه برای نخستین‌بار در استان همدان تولید می‌شود، تصریح کرد: این شرکت تعهد فروش این محصول را به سایپا، ایران خودرو و کاربراتور ایران در تیراژ بالا دارد.

شورینی گارانتی این قطعه را ۲٤ ماهه دانست و ادامه داد: تولید این قطعه از سال ۹۰ آغاز شده است و تولیدکنندگان آن با برخورداری از ۱۰۰ درصد دانش فنی مربوط به تولید استپرموتور توانسته‌اند در تولید روزانه هزار عدد محصول خود، تمامی ایرادات و اشکالات قطعات وارداتی موجود در بازار را مرتفع کرده و قطعاتی با کیفیت و دوام بالا در اختیار مشتریان قرار دهند.

وی با اشاره به اینکه تنها تولیدکننده استپرموتور در ایران، همدان است، تاکید کرد: تا کنون بیش از ۱۰۰ هزار عدد انواع استپرموتور تولیدی این شرکت در خط تولید ایران خودرو، سایپا و همچنین بازار قطعات یدکی مورد استفاده قرار گرفته است.

یادداشت

خروج بانک‌ها از بنگاه‌داری، رونق اقتصادی

نباید فراموش کنیم که سال‌هاست بنگاه‌داری بانک‌ها به عنوان یک آفت به جان اقتصاد کشور افتاده است و سیاست‌گذاران در تنظیم برنامه ششم باید به صورت ریشه‌ای با آن مواجه شوند. بهره‌برداری از گشایش‌های اقتصادی دوره پسابرجام و هدایت سرمایه‌گذاری‌های بین‌المللی به سمت پروژه‌های تولیدی که برای کشور ارزش افزوده به همراه داشته باشد، نیازمند تدارک دیدن زمینه مناسب و زیرساخت‌های اولیه و حذف مانع‌ها و دست‌اندازهاست و در این میان موضوع بنگاه‌داری بانک‌ها همچون استخوان لای زخم، دورنمای رنج‌آوری را پیش روی سرمایه‌گذاران بخش خصوصی به تصویر می‌کشد.

زمانی که قیمت تمام شده پول برای بانک‌ها بیش از ارقام نرخ تسهیلات است، بانک‌ها ورود به عرصه فعالیت‌های اقتصادی دیگر همچون بنگاه‌داری و شرکت‌داری را به مأموریت اصلی خود که واسطه‌گری مالی است ترجیح می‌دهند و طبیعتاً در چنین شرایطی رقابت‌پذیری در بخش خصوصی که موتور محرکه جذب سرمایه‌گذار خارجی است، بی‌معنا جلوه می‌کند.

در این میان رونق اقتصادی به صورت پایدار، فقط و فقط با خروج بانک‌ها از بنگاه‌داری حاصل خواهد شد. در غیر این صورت، رونق موقت و گذرا و به صورت مسکنی برای دردهای موسمی خواهد بود. از آنجایی که تنظیم برنامه ششم توسعه به معنای تعریف فضای اقتصادی دوره پساتحریم است، باید مؤلفه‌هایی که موجب تحرک نظام بانکی کشور به سمت اصول بانکداری نوین و استفاده از ابزارهای مدرن می‌شود، به صورت ریشه‌ای در آن لحاظ شود و هم موانع جذب سرمایه‌گذار خارجی مورد بازشناسی دقیق قرار گیرد و در تنظیم برنامه ششم توسعه نسبت به رفع آنها رویکردهای آینده‌نگرانه اتخاذ شود.

بورس

تأثیر دلایل رفتاری، بنیادی و ساختاری در افت ۲ ساله بورس

یک کارشناس بازار سرمایه با اشاره به اینکه باید افت بازار سهام را در دلایل رفتاری، بنیادی و ساختاری جست وجو کرد، گفت: رفع ابهامات مربوط به بورس می‌تواند تعادل و امید را به بازار بازگرداند.

امیر موحد با اشاره به اینکه شاخص بورس در سال ۹۲ تا عدد ۸۹ هزار و ۵۰۰ واحد نیز پیش رفت به تسنیم گفت: از اواسط دی ماه دو سال پیش تاکنون شاهد روند نزولی بازار هستیم که این اتفاق را باید در دلایل رفتاری، بنیادی و ساختاری جست وجو کرد.

این کارشناس بازار سرمایه افزود: افزایش نرخ ارز و تورمی که با تأخیر به بازار سهام رسید، تأثیر خود را بر رشد سودآوری اسمی بیشتر شرکتها و افزایش ارزش جایگزینی آنها گذاشت و موجب افزایش قیمت‌ها و نیز شاخص در آن مقطع زمانی شد.

این کارشناس بازار سرمایه در خصوص ادامه روند نزولی بورس هم گفت: مسائلی چون افت جهانی قیمت نفت، وضعیت نامناسب جهانی برخی کالاها، حمایت نکردن صریح دولت از بازار سرمایه، پابرجا بودن برخی ابهامات مربوط به مذاکرات هسته‌ای، دولتی بودن اقتصاد و نیز هیجانی بودن رفتار سهام‌داران از جمله مواردی است که افت بازار سهام را تداوم داده‌اند که باید به این مسائل نرخ رشد منفی اقتصادی، مشکلات نظام پولی و مالی کشور و نیز رکود اقتصادی را اضافه کرد.

وی ادامه داد: متأسفانه در تصمیمات داخلی اقتصاد نیز با مشکل مواجه هستیم و مواردی چون سردرگمی در تعیین نرخ خوراک پتروشیمی و حق انتفاع از پروانه بهره‌برداری معادن و تصمیمات دولت در زمینه کیفی‌سازی فرآورده‌های پالایشگاهی و نیز سود بانکی تأثیرات منفی بر معاملات بازار سرمایه داشته‌اند.

این کارشناس بازار سرمایه همچنین در خصوص راهکارهای رفع مشکلات بورس گفت: توجه و حمایت دولت و مجلس از بازار سهام با تصویب قوانین حمایتی، اصلاح سیاست‌های بازار پول و نرخ سود بانکی، اصلاح مواردی چون دامنه نوسان و حجم مبنا و در مجموع رفع ابهامات مربوط به بازار سرمایه از جمله مواردی هستند که می‌تواند تعادل و امید را به بورس بازگرداند.

خبر

احتمال انصراف تولیدکنندگان لوازم خانگی از طرح کارت اعتباری

تغییر در فرایند اجرایی طرح کارت اعتباری خرید کالا که بیش از یک ماه از وعده اجرای آن می‌گذرد، گویی به مزاج تولیدکنندگان داخلی خوش نیامده و گفته می‌شود که برخی تولیدکنندگان لوازم خانگی قصد دارند از این طرح انصراف دهند. در آبان ماه امسال سه مسئول اقتصادی دولت یعنی رئیس سازمان مدیریت و برنامه‌ریزی، وزیر امور اقتصادی و دارایی و رئیس کل بانک مرکزی در نشستی خبری از سه طرح دولت برای خروج از رکود یا تسریع در رونق اقتصادی خبر دادند که این سه طرح مربوط به خودرو، لوازم خانگی و کالاهای واسطه‌ای بود. تسهیلات ۲۵ میلیون تومانی خرید خودرو بلافاصله پس از این نشست به اجرا درآمد و در شش روز به پایان رسید، اما در حالی که گفته می‌شد یک هفته پس از اجرای طرح تسهیلات خودرو، کارت‌های اعتباری خرید کالای ایرانی توزیع می‌شود، با گذشت بیش از یک ماه از زمان اعلام، هنوز این طرح به طور کامل اجرا نشده است.

پس از این انتظار، در نهایت بانک مرکزی در هفته گذشته اعلام کرد که اعتبار ٤ هزار و ۲۰۰ میلیارد تومانی برای این طرح در نظر گرفته شده و این کارت، به کارت عام تبدیل شده و هر کسی می‌تواند در صورت اعتبارسنجی نسبت به دریافت آن اقدام کند. اما مهمترین تغییر این طرح که تولیدکنندگان را شگفت‌زده و از طرفی نیز معترض کرده، این است که بر اساس اعلام بانک مرکزی امکان خرید کالاهای خارجی با نرخ سود عقود مبادله‌ای یعنی ۲۱ درصد نیز از طریق این کارت فراهم شده است. رئیس انجمن تولیدکنندگان لوازم خانگی در این باره به ایسنا گفت: ورود کالاهای خارجی به این طرح یک فاجعه است و شاید این موضوع شایعه‌ای بیش نباشد، زیرا انجام این کار اصلاً عاقلانه نیست. به گفته محمدرضا دیانی، اینکه گفته می‌شود برای ایجاد جذابیت در کالاهای ایرانی سود این تسهیلات پایین‌تر در نظر گرفته شده است حرف بسیار اشتباهی است و این موضوع دردی از تولیدکنندگان دوا نمی‌کند.در همین حال یک منبع آگاه اطلاع داده است که اکثر تولیدکنندگان لوازم خانگی که در این طرح ثبت‌نام کرده‌اند، قصد دارند از شرکت در این طرح در اعتراض به ورود کالاهای خارجی به طرح استعفا دهند.

عکس و مکث

مجالس روضه بانوان
منبع: مهر

برای کودکان کتاب بخرید
در صفحه ۶ بخوانید
6 NEXT PAGE

پیام تاریخ، تمدن و فرهنگ مادستان
The Message Of Madestan's History & Civilization & Culture
روزنامه همدان پیام
۸
سه شنبه ● ۲۴ آذرماه ۱۳۹۴ ● شماره ۲۵۲۱
حادثه
hadese@hamedanpayam.com

هشدار پلیس فتا به کاربران تلگرام

پلیس فتا در تلگرام فعالیت ندارد

پلیس فتا ناجا در هیچ یک از شـبکه‌های اجتماعی موبایلی خارجی صفحه رسـمی ندارد و صفحات موجود از سـوی برخی کاربران ایجاد شده، جعلی است.

سرپرست اداره پیشـگیری از جرایم سایبری پلیس فتای ناجا با اشاره به افزایش تعداد صفحات جعلی با نشـان پلیس فتا در شبکه‌های اجتماعی گفت: اخیراً در شبکه اجتماعی تلگرام نیز یک صفحه تحت عنوان پلیس فتا ایجاد شده است که ارتباطی با پلیس فتا ندارد.

علیرضا آذردرخش به کاربران شـبکه اجتماعی تلگرام هشدار داد: که در دام گردانندگان این صفحه نیفتند و برای دسترسـی به هشـدارها و اطلاعـات لازم در خصوص پلیس فتا حتماً به سـایت پلیس فتا به آدرس http://www.cyberpolice.ir مراجعه کنند.

وی ادامه داد: سایت‌های مرتبط با پلیس فتا در سمت چپ منو بار سایت پلیس قرار دارد و کاربران با کلیک بر روی آنها به سایت‌های دیگر پلیس فتا دسترسی پیدا می‌کنند.

سرپرست اداره پیشگیری از جرائم سـایبری پلیس فتا ناجا با بیان اینکه متأسفانه شاهد هستیم که برخی از این شبکه‌های اجتماعی از آرم، تصاویر، عنوان و سـمت شاغلان در پلیس فتا سوءاسـتفاده می کنند، گفت: این سوءاستفاده برای این است تا گردانندگان این صفحات خود را برای دیگر کاربران صفحه‌ای رسـمی معرفی کنند و از این طریق بتوانند سوءاستفاده کنند. آذردرخش با بیان اینکه کاربران شـبکه‌های اجتماعی تلفن همراه مراقب باشند و به هیچ عنوان تحت تأثیر این صفحات قرار نگیرند، افزود: پلیس فتا به کاربرانی که اقدام به راه‌اندازی صفحه در شبکه‌های اجتماعی تلفن همراه و دیگر شبکه‌های اجتماعی می‌کنند هشدار می‌دهد که این کار جرم است و برابر قانون با مجرمان برخورد می‌شود.

جوان میهمان قربانی تیوپ‌سواری شد

بارش برف در هفته گذشـته بهانه‌ای شد تا جوانان، نوجوانان و حتی کودکان همدانی در گروه‌های دوستانه و خانوادگی به دامنه کوه‌ها و تپه ماهورهای شیب‌دار رفته و با وجود هشدارها مبنی بر خطرات تیوپ سـواری، به این بازی که مفرح و لذت‌بخش می‌دانند بپردازند.

راه دسترسی به دامنه‌های کوه‌ها به ویژه در مناطـق عباس‌آبـاد، دره مرادبیک و گنج‌نامـه همدان این فرصـت را برای خانواده‌هـای همدانی مهیا کـرده تا با حداقل امکانات و بدون صرف هزینه از برف بازی و لیزخوردن در مسیرهای پر شیب لذت ببرند.

روزهای تعطیل خانواده‌های همدانی از کهنسال گرفته تا کودک در مناطق مرتفع همدان تجمع کرده و با استفاده از تیوب انواع خودروی سبک و سنگین اقدام به لیز خوردن در مسیرهایی کردند که فاقد ایمنی لازم بوده و بدون تردید با خطرات جانبی نیز همراه خواهد بود.

برخی مناطق ورزشی که بی‌هیچ هزینه و زحمـت و ابزاری، فقط به لطف طبیعت و همراهـی ابر وباد خلق شـده اما در پشـت صحنه آن اغلب حوادثی ناگوار مانند شکسـتن دسـت وپا و جراحات سر و صورت هم هسـت و باقی‌اش را فقط خداوند نگهدارنده است که حافظ جـان بندگان و جوان‌هـای ناچار و پر جنب‌وجوش است. مسـیرهایی تیوپ سـواری ناگزیر فاقد ایمنی لازم بوده و در طول مسیر تخته سنگ، درخت و حتی اشیا رها شده مانند تکه‌های برنده شیشه و چوب مانع تیوپ‌سواری راحت و بی دردسر اسـت، اما چه می‌شود کرد که تیوپ‌سواران لذت لحظه‌ای را به خطرات آن ترجیح می‌دهند.

در این هیاهو و شـادمانی ایجاد شده در محافل دوستانه و خانوادگی بارها اتفاق افتاده اسـت که صحنه‌هایی ناشـی از لیزخوردن افراد به خصوص با تیوپ در مسیرهای شـیب تند و همچنین برخورد با سنگ‌ها و سـایر اشیای برنده موجب مصدومیت و جراحت تیوپ‌سواران شده است. لذت تیوپ‌سواری قطعاً با عواقب جسمانی همراه اسـت و اگر جان سالم از این بازی پرخطر بیرون ببرند، هستند افرادی که پـس از این بازی مفرح و پر هیاهو به سرماخوردگی و کوفتگی بدن مواجه می‌شـوند. رئیس هیأت اسـکی استان همدان نیز هشدار داد: تیوپ‌سواری به هیچ عنوان مورد تایید نیسـت، زیرا با خطرات بسیاری همراه است.

به گفته کاظم عرب، تیوپ‌سواری به دلیل استاندارد نبودن مسـیرهای خودساخته افراد، غیرعقلانی است و خطرات بسیار زیادی را همراه دارد.

وی خاطرنشـان کرد: همدان از پیست اسکی برخوردار است و این فضا پذیرای تمام علاقمندان به این ورزش اسـت و حتی آموزش‌هایی به صورت رایگان نیز برگزار می‌شود.

رئیس هیات اسـکی استان همدان تأکید کرد: تیوپ سـواری بـه دلیل خطرات فراوانی که دارد باید ممنوع اعلام شود و مسئولان خانواده‌ها نیز نباید اجازه بدهند جوانان با تیوپ‌سواری به سمت اتفاقات ناگوار پیش بروند.

امیرمهدی رجبی قربانی تیوپ سواری

جمعه بعدازظهر جوان ۲۰ ساله‌ای به نام امیرمهدی رجبی به هنگام تیوپ‌سواری در بلوار ارم با میله فلزی برخورد می‌کند که بر اثر شدت برخورد دچار جراحت و خونریزی داخلی می‌شود و نهایتاً پس از چند ساعت در بیمارستان بعثت فوت می‌کند. یکی از بسـتگان این مرحوم می‌گوید: خانـواده امیرمهدی در تهران ساکن هسـتند که امیرمهدی تعطیلات آخر هفته گذشـته به همـدان (منزل بستگان) آمده بود که جمعه بعدازظهر همراه پسرخاله‌های خود برای تفریح و تیوپ‌سواری به بلوار رفتند که پس از چند ساعت از رفتن آنها باخبر شدیم که امیرمهدی را به بیمارستان انتقال داده‌اند.

الف- کردورکانـه ادامه می‌دهد: طبق گفته‌های همراهـان امیرمهدی، مرحوم به هنگام تیوپ‌سواری با میله فلزی که در مسیر بوده برخورد و از ناحیه شکم مجروح می‌شود که بلافاصله همراهان با اورژانس تمـاس می‌گیرند اما منتظر رسـیدن اورژانس نمی‌شوند و اقدام به رساندن امیرمهدی به بیمارستان بعثت می‌کنند.

وی می‌گوید: امیرمهدی از ناحیه شکم به شدت مجروح و دچار خونریزی داخلی می‌شـود که تا کارهای بستری‌اش در بیمارستان انجام شود فوت می‌کند.

کردورکانه اظهار کرد: خانواده مرحوم با اطلاع از این حادثه به همدان آمدند و روز شنبه بعدازظهر جنازه مرحوم را برای مراسم خاکسپاری به تهران منتقل کردند.

مدیر روابط عمومـی اورژانس همدان در این باره می‌گوید: جمعه بعدازظهر این حادثه به ۱۱۵ اعلام شد اما دقایقی نگذشت که دوباره با ۱۱۵ تماس حاصل شد و اعلام کردند که توسط خودروی شخصی مجروح را به بیمارستان انتقال داده‌اند. عباس اولیاسـمیع اظهار کرد: زمسـتان با تمام زیبایی‌هایش گاهی با خطراتی همراه اسـت که لیزخوردن و شکستن دست و پا و لگن از جزیی‌ترین حادثه‌های آن است. به گفته اولیاسمیع، در زمسـتان افراد باید مراقبت بیشتری داشته باشند و در زمان برف و یخبندان از کفش مناسب و لباس مناسب استفاده کنند و از بازی‌های خطرناک از جمله تیوپ‌سواری نیز پرهیز کنند.

مدیر روابط عمومـی اورژانس همدان اظهار کرد: بارش برف در روزهای اخیر در همدان، تیوپ‌سـواری را به یکی از تفریحات مورد علاقـه مردم در فصل سـرما تبدیل کرده است که این تفریح پرخطر، آسیب‌های جدی به دنبال داشته است.

کشف جسد زن مجهول الهویه در کانال آب

▪ آغاز تحقیقات پلیسی

با پیدا شـدن جسد مجهول‌الهویه زن جوانی که داخل یک پتوی سفیدرنگ پیچیده شده بود تلاش برای شناسایی هویت زن جوان و رازگشـایی از علت قتل وی در دستور کار کارآگاهان اداره دهم پلیس آگاهی قرار گرفت.

به گزارش مهر، آخر هفته گذشـته مأموران کلانتری ۱۵۳ شـهرک ولیعصر در جریان کشـف جسـد پتو پیچ شده زن جوانـی در داخل کانال آب در حوزه اسـتحفاظی این کلانتری در بلوار الغدیر در محله یافت‌آباد قرار گرفتند.

با حضور مأموران در محل حادثه مرد کهنسالی که در حال عبور از خیابان بود متوجه جسد شده و به مأموران خبر داده بود در اظهاراتش گفت: در حال رفتن به محل کارم بودم که متوجه جسم سفیدرنگی داخل کانال آب شدم که بر روی آب ایستاده بود با کنجکاوی به سمت کانال رفتم و متوجه شـدم داخل پتوی سـفید رنگی که روی آب شناور است جسـد یک زن قرار دارد با مشـاهده این صحنه بلافاصله موضوع را با مأموران ۱۱۰ در میان گذاشتم .

با بیرون آوردن جسـد پتو پیچ بلافاصله بازپرس کشیک قتل پایتخت در جریان ماجرای کشف جسد قرار گرفت .

با حضور بازپرس مدیر روستا و تیم بررسی صحنه جرم در محل حادثه مشخص شد صاحب جسد زنی ۳۵ ساله است که هیچ اوراق هویتی همراهش نیست .

بررسـی‌های اولیه همچنین نشـان می‌داد زن جوان کفش به پا نـدارد و فقط لباس‌های خانگی به تن دارد. همچنین مشخص شد بر روی سر و صورت جسد آثار شکستگی و خون مردگی وجود دارد همین سرنخ‌ها این فرضیه را قوت بخشید که زن جوان به احتمال زیاد در محل زندگی‌اش در پی یک درگیری به قتل رسـیده و توسط فرد یا افرادی به محل کشف جسد منتقل شده است .

در بررسـی‌های مأموران پزشکی قانونی نیز مشخص شد ۲۴ ساعت از قتل گذشته است و جسد پس از قتل، توسط قاتل یا قاتلان در جوی آب رها شده است.

پس از بررسـی‌های بیشتر، بازپرس محسن مدیر روستا، دستور انتقال جسـد برای مشخص شدن علت مرگ را صادر کرد و پرونده را برای بررسی بیشتر در دستور کار اداره آگاهی دهم پلیس آگاهی تهران بزرگ قرار گرفت تا با اسـتفاده از سرنخ‌های موجود راز جسد پتو پیچ زن جوان فاش شود.

حادثه در جهان

آتش در یک بیمارستان روانی روسیه قربانی گرفت

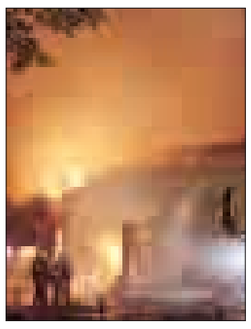

آتش‌سـوزی گسترده در یـک بیمارسـتان روانی در روسیه به مرگ دست‌کم ۲۱ تن منجر شد.

به گزارش ایسنا، رسانه‌های محلی روسـیه اعلام کردند: این آتش‌سـوزی مهیب در شهر «وورونژ» اتفاق افتاده که بر اثر آن، ۲۱ تن جان خود را از دست داده‌اند.

مقامات روسـی نیـز اظهار کردند: ۱۹ جسـد در محل حادثه شناسـایی شده و دو نفر دیگر هم پس از انتقال به بیمارستان جان باختند. همچنین تاکنون مفقود شدن دو نفر تأیید شده است.

به گزارش شـینهوا، در مورد علت وقوع این آتش‌سـوزی جزئیات بیشتری منتشر نشده است.

مرگ ۱۱ دانشجو در سانحه رانندگیِ شرق ترکیه

سانحه رانندگی در شرق ترکیه جان ۱۱ دانشجو را گرفت.

به گزارش ایسنا، در این تصادف که در بزرگراه "Van-Ercis" در استان «وان» اتفاق افتاد، ۱۱ تن کشته و شش تن دیگر مجروح شدند.

در این حادثه یک دسـتگاه مینی‌بوس حامل تعداد زیادی دانشجو که قصد شرکت در آزمون داشتند با مینی‌بوس دیگری که از سمت مقابل نزدیک می‌شد، برخورد کرد.

به گزارش شینهوا، بررسی جزئیات بیشتر این حادثه ادامه دارد.

ناپدری سنگدل تنها مضنون قتل دختر نوجوان

یک مرد اهل انگلسـتان مظنون به قتل دختر نوجوان بازداشت شد.

"تونی کامر فورد " ۴۲ سـاله سـاکن " بیرمینگهـام " به اتهام مبادرت بـه قتل دختر خوانـده‌اش "لیاجفریز" ۱۶ ساله بازداشت شد.

به گزارش باشگاه خبرنگاران جـوان، بر اسـاس گزارش پلیس " لیـا " که یک دختر مدرسـه‌ای در کالـج بود به همراه مادر ۳۷ سـاله خـود " دنیل " و ناپـدری زندگی می‌کرد که پس از مورد ضرب و شـتم قرار گرفتن در آتش‌سـوزی خانه محاصره شد و به کمک مأموران آتش‌نشانی از مرگ نجات یافت و در حال حاضر در بیمارستان در شرایط وخیمی بسر می‌برد.

در تحقیقات گسـترده‌تر پلیس معلوم شد قربانی پیش از آتش‌سوزی مورد حمله توسـط یک چاقو قرار گرفت به طوری که ۷ تا ۸ مورد جراحت در ناحیه گردن و سر و صورتش مشاهده شد.

" کامفورد " که در لحظه رسیدن پلیس و مأموران آتش‌نشانی در محل جنایت نبود روز بعد توسط پلیس برای بازجویی احضار شد که معلوم شد از چندین جراحت رنج می‌برد.

پلیس او را بازداشت و تحت کنترل قرار داد و به بیمارستان انتقال داد و منتظر بهبود اوست تا مراحل بازجویی از او را آغاز کند.

پلیـس در پایان گفت: بررسـی محل جرم برای یافتن شـواهد و مـدارک بیشـتر ادامه دارد و بزودی جنایت کار شناسـایی و مجازات خواهد شد.

حادثه در ایران

دستگیری عامل قتل وحشتناک دختر جوان

متهم: شیشه مصرف کرده بودم

عامل جنایت وحشـتناکی که دختر جوانی را در جریان سـرقت کیف دستی‌اش زیر چرخ‌های خودروی سواری پراید زیر گرفته بود، اعتراف کرد در زمان سـرقت، شیشه مصرف کرده بوده و حال عادی نداشته است.

سـاعت ۲۳:۳۰ ششم آبان ماه امسـال وقوع یک فقره قتل در خیابان آیت‌ا... کاشـانی بعد از بلوار ابوذر به مرکز فوریت‌های پلیسـی ۱۱۰ اعلام شد که با اعلام این خبر تیمی از مأموران کلانتری ۱۴۰ باغ فیض به محل وقوع این قتل اعزام شدند.

با حضور مأموران در محل وقوع قتل و بررسی‌های اولیه، مشخص شد مقتول دختر جوانی است که از ناحیه سر دچار جراحت شده و بر اثر خونریزی‌های شدید جان خود را از دست داده است.

پس از تشـکیل پرونده قتل عمد و با اعلام خبر به بازپرس کشـیک قتل؛ قاضی ایلخانی؛ بازپرس هشـتم دادسرای جنایی تهران در محل وقوع قتل حاضر شد و در تحقیقاتی که از شاهدان صحنه قتل صورت گرفت، مشخص شد مقتول با خودروی شخصی ۲۰۶ خود از پارکینگ محل سکونتش خارج و در حالی که کیف دستی‌اش در صندلی عقب خودرو قرار داشته، به قصد صدا کردن مادر و خواهرش از ماشین پیاده شده است؛ در همین زمان جوانی حدود ۳۰ ساله اقدام به سرقت کیف دستی مقتول از صندلی عقب خودرو ۲۰۶ کرده و برای فرار سوار یک دستگاه خودرو پراید نوک مدادی می‌شود.

اظهارات شاهدان ماجرا

بنابر اظهارات شاهدان عینی، این مرد پس از ربودن کیف دختر جوان، قصد فرار با خودرو خود را داشته که دختر جوان به دنبال او دویده و از شیشه سمت راننده قصد بازپس‌گیری کیف خود را می‌کند؛ راننده در همین حیـن آغاز به رانندگی می‌کند و دختر جوان را حدود ۴۰۰ متر به دنبال خودرو روی زمین می‌کشـاند که در نهایت دست دختر از کیف و خودرو رها شـده و روی زمین می‌افتد که بر اثر برخورد با زمین و جدول، از ناحیه سـر دچار شکستگی متعدد شده و متأسفانه جان خود را از دست داد.

با مشخص شـدن پلاک خودرو پراید از طریق برگه جریمه‌ای که از ماشین سارق روی زمین افتاده بود، مالک آن به نام روزبه شناسایی شد و با بررسی سـوابق روزبه مشخص شد، وی به اتهام ارتکاب جرایم مختلف از جمله سـرقت، آزار و اذیت جنسی، بارها دستگیر و روانه زندان شده است.

دستگیری متهم

چندی پیش طرح دسـتگیری سارقان حرفه‌ای از سوی پلیس آگاهی تهران به اجرا درآمد و در آن ده‌ها سـارق حرفه‌ای دستگیر شدند، در یکی از این عملیات‌ها، کارآگاهان پایگاه ششم پلیس آگاهی موفق به دسـتگیری گروهی از سارقان حرفه‌ای در زمینه کیف‌قاپی شدند و با تحقیقات صورت گرفته، مشـخص شد که دستور دستگیری یکی از متهمان قتل توسـط اداره دهم پلیس آگاهی تهران بزرگ در سیسـتم جامع پلیس ثبت شده است.

با انتقال این متهم به اداره دهم مشـخص شـد که وی همان "روزبه "، متهـم تحت تعقیب اداره دهم ویژه قتل اسـت که پس از ارتکاب جنایت در خیابان آیت‌ا... کاشـانی از محل سکونتش متواری شده و در این مدت در مخفیگاه‌های مجرمان و سـارقان حرفه‌ای و سابقه‌دار بوده است

جزییات روز حادثه

عامـل این جنایت با حضور در دادسـرای جنایی تهـران در مقابل بازپرس جنایـی تهران لب به اعتراف گشـود و درباره جزئیات این قتل به بازپرس گفت: زمانی که کیف این دختر جوان را ربودم، سوار ماشینم شدم و به علت ترسی که از دستگیر شدن توسط مردم داشتم، پایم را روی پدال گاز فشـار دادم، چنـد روز پس از این اتفاق نیز با ماشینم تصادف کردم و خودرو را در یک پارکینگ عمومی گذاشتم.

همچنین متهم این جنایت مدعی شد که اعتیاد شدیدی به مصرف مواد مخدر از نوع شیشه دارد. وی در جریان اعترافات اولیه مدعی شد زمان سرقت شیشه مصرف کرده بودم و اصلاً حالت عادی نداشتم.

تحقیقات ادامه دارد

کارآگاه آریـا حاجی‌زاده، معاون مبارزه با جرایم جنایی پلیس آگاهی تهران بزرگ، ضمن تشکر از همکاری بسیار خوب بازپرس پرونده و حضور شخص بازپرس در مراحل مختلف تحقیقات، به مهر گفت: با توجه به اعتراف صریح متهم به ارتکاب جنایت و شناسـایی دقیق از سـوی تعدادی از شاهدان صحنه، قرار بازداشت موقت از سوی مقام محترم قضایی صادر و متهم جهت انجام تحقیقات در اختیار اداره دهم پلیس آگاهی تهران بزرگ قرار گرفته است .

سودوکو ۲۵۲۱

	۸			۳				۷
		۵					۱	
۲					۹			۵
		۷					۲	
۸				۹		۳	۷	
۱								۴
	۷			۴	۶		۳	
			۸					
۹	۳				۷			۶

پاسخ‌های شماره قبل

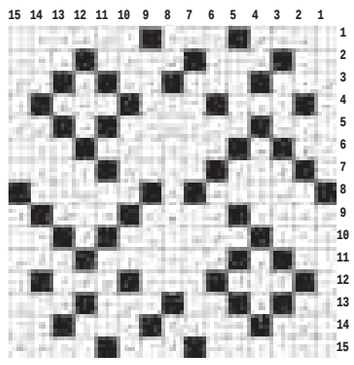

۱	۵	۴	۸	۹	۷	۶	۳	۲
۸	۶	۳	۴	۵	۲	۹	۷	۱
۹	۲	۷	۶	۱	۳	۴	۸	۵
۴	۳	۸	۲	۷	۵	۱	۶	۹
۶	۷	۹	۱	۴	۸	۲	۵	۳
۲	۱	۵	۹	۳	۶	۷	۴	۸
۳	۴	۲	۵	۶	۱	۸	۹	۷
۷	۸	۶	۳	۲	۹	۵	۱	۴
۵	۹	۱	۷	۸	۴	۳	۲	۶

جدول ۲۵۲۱

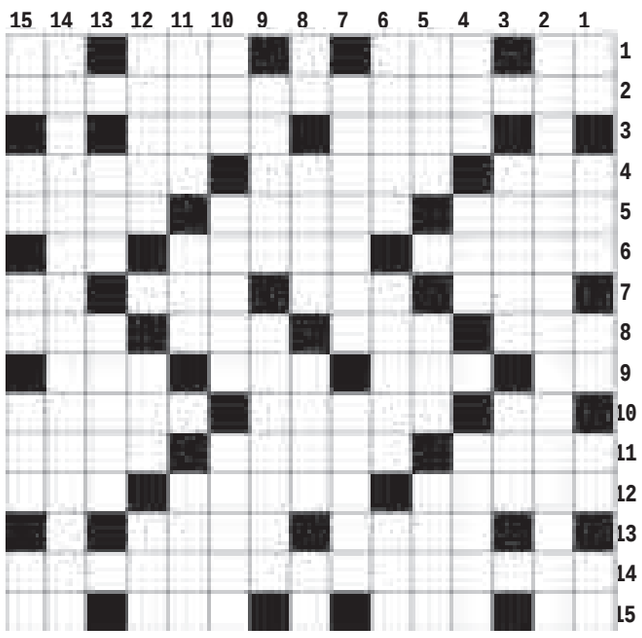

افقی

۱- بـا - خوشـه گندم وجو - آزمـون چهارگزینه ای - حیـوان وفادار ۲- لار ۳- لباس دوز - دخمه اموات اشکانیان ۴- نوعی بستنی - شگون - جد مادری حضرت سـلیمان ۵- نشانی - مزه خوشـایند - پایتخت تونس ۶- بینی فیل - پشـیمانی - نام آذری ۷- ماه خارج - قمر - پارچه دریایی - بخار دهان ۸- به دسـت آوردن - رازقی - مرتجع فلزی - شـتر ۹- لخت و برهنه - بی خطر - جوشن - نشانه الهی ۱۰- لحظه کوتاه - خیالات - تلافی نمودن ۱۱- ستارگان - خیس - همراه پشـتک ۱۲- شرح و بیان - صندلی دندانپزشکی - شکستن ۱۳- آهنگ نظامی - همیشگی و پایدار ۱۴- جامی ۱۵- فلز سرخ - نوعی پخت برنج - شهر نیروگاه - رمق آخر

عمودی

۱- با - قصر پادشـاهی - آواز دسـته جمعی - همراه آشغال - کشنده بی صدا ۲- لار ۳- نمدار - ناپاک ۴- ریشه - سلاح داور - حرکات صورت ۵- همنشین - آسـمان - حق ویژه سیاسی و اقتصادی ۶- بزک - سپاسگزار - صف و رسته ۷- آسـودگی خاطـر - مدام ۸- گرداگرد دهان - تارمـی چوبی - مفصل پا - گرفتنی از هوا ۹- سرمه - امیر ۱۰- تیره - الگو - سیاره زحل ۱۱- خطیب روم باستان - تیره - فرق سر ۱۲- فرق داشتن - دایی - شبانگاه ۱۳- جایز - برای اینکـه ۱۴- جامـی ۱۵- مزه دهـان جمع کن - درخت مورد - سـراب - از شهرهای مازندران - رمق آخر

توزیع مشاور در مدارس بر اساس آسیب‌های اجتماعی

معاون پرورشی و فرهنگی وزارت آموزش و پرورش با اشاره به اینکه در آموزش و پرورش پیرامون آسیب‌های اجتماعی آمار و تحلیل وجود دارد گفت: در توزیع مشاور و مربی تربیتی و برگزاری دوره‌های آموزشی ضمن خدمت به میزان خطرپذیری آسیب‌های اجتماعی در هر منطقه توجه ویژه داریم. حمیدرضا کفاش در گفت‌وگو با ایسنا، درباره روند رصد آسیب‌های اجتماعی در میان دانش‌آموزان اظهار کرد: ما از معضلات و آسیب‌های اجتماعی تحلیل داریم و کار ما در آموزش و پرورش تحلیل و درمان‌گری است.

لزوم افزایش منابع طرح تحول سلامت برای سال‌های آتی

کارشناس مطالعات اقتصاد سلامت وزارت بهداشت بر لزوم افزایش منابع طرح تحول سلامت برای سال‌های آتی تأکید کرد.
بهزاد نجفی در گفت‌وگو با ایسنا، به برخی مفاد مطرح شده در قانون برنامه پنجم توسعه اشاره کرد وگفت: در این قانون مطرح شده که پول نظام سلامت از چه منبعی و به چه میزان تأمین شود. در آنجا اشاره شده که حداکثر ۳۰ درصد منابع نظام سلامت باید از طریق پرداخت‌های مستقیم تأمین شود. بنابراین ما خودمان را مسئول اجرای این برنامه می‌دانیم و باید برنامه‌ریزی کنیم تا به این هدف برسیم.

ثبت نام بیش از ۴۰۰ هزار نفر در آزمون ارشد

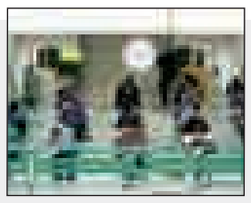

مشاور عالی سازمان سنجش آموزش کشور از ثبت نام ۴۰۸ هزار و ۷۳۲ نفر در آزمون کارشناسی ارشد ناپیوسته سال ۹۵ خبر داد. حسین توکلی در گفت و گو با ایسنا، با اشاره به تمدید مهلت ثبت نام در آزمون کارشناسی ارشد ناپیوسته سال ۹۵ گفت: مهلت ثبت نام برای شرکت در آزمون کارشناسی ارشد سال ۹۵ تا ساعت ۲۴ روز چهارشنبه ۲۵ آذرماه تمدید شده و داوطلبان می‌توانند در مهلت باقی مانده برای ثبت نام به سایت سازمان سنجش آموزش کشور به نشان www.sanjesh.org مراجعه کنند.

همدان ۳کشته داد

پرونده‌ای درباره شیوع آنفلوآنزای وحشی در ایران

بر اساس آخرین آمارها ٤٦ نفر بر اثر بیماری آنفلوآنزای "H۱N۱ "در کشور جان خود را از دست داده‌اند. اما رئیس سازمان غذا و دارو از توزیع داروی «اوسلتامی ویر» برای درمان آنفلوآنزا در کشور خبر داد. توزیع این دارو با دستور وزیر بهداشت از محل ذخایر استراتژیک سازمان غذا و دارو در کشور آغاز شده است.

هر سال با آغاز سرما نوع جدیدی از ویروس‌های آنفلوآنزا شیوع پیدا می‌کند و متأسفانه جان تعدادی از ایرانیان را می‌گیرد. هر چند که مسئولان وزارت بهداشت می‌گویند تلفات آنفلوآنزا در سال ۹٤ بیش از سال‌های دیگر نبوده است، اما همه‌گیری ناگهان شیوع آنفلوآنزای "H۱N۱ "در چند استان، تصاویری که از شرایط حاکم بر کرمان منتشر شد، همچنین روایتی از وزیر بهداشت که گفت آنفلوآنزا در ایران وحشی‌تر شده و اعلام مرگ ٤٦نفر که در نتیجه ابتلا به این بیماری بوده است، نگرانی‌های زیادی را در تمام شهرها ایجاد کرد.

برخی معتقدند، منشأ این بیماری ویروسی، احتمالاً مسافرانی هستند که از خارج کشور به ایران می‌آیند. بنابراین با استناد به پیش‌بینی مسئولان وزارت بهداشت، شیوع این بیماری فصلی در هفته‌های آینده در سایر استان‌های کشور دور از انتظار نیست. بررسی وضعیت متوفیان نشان می‌دهد، ویروس آنفلوآنزا به تنهایی موجب مرگ این افراد نشده و نارسایی قلبی و تنفسی این افراد نیز در فوت آنها مؤثر بوده است. به همین علت، برخی افراد و گروه‌های ویژه بیش از دیگران در معرض ابتلا به آنفلوآنزای فصلی در حال شیوع قرار دارند. وزیر بهداشت در سفرش به کرمان هم اعلام کرد: افرادی که به عنوان قربانیان این بیماری معرفی شده‌اند، اغلب دارای بیماری زمینه‌ای دیگری بوده‌اند و هیچ یک از هموطنان از دست رفته، تنها به دلیل آنفلوآنزا فوت نکرده‌اند. با این حال خبرها حاکی از آن است که در هفته‌های آینده انتقال این بیماری به سایر استان‌ها نیز وارد می‌شود.

در این میان مسئولان وزارت بهداشت و بیماری‌های واگیر از مردم خواستند که علائم این بیماری و هرگونه نشانه‌های سرماخوردگی را جدی بگیرند.

سید حسن هاشمی همچنین در یادداشتی پس از سفر به کرمان نوشت: «هر سال ۲۰درصد جمعیت به آنفلوآنزا مبتلا می‌شوند که امری طبیعی است. تأکید می‌کنم افرادی که به عنوان قربانیان این بیماری معرفی شده‌اند، اغلب دارای بیماری زمینه‌ای دیگری بوده‌اند و هیچ یک از هموطنان از دست رفته، تنها به دلیل آنفلوآنزا فوت نکرده‌اند.

به مردم اطمینان می‌دهم جای هیچ نگرانی نیست. با کمبود دارو یا لوازم پزشکی هم اصلاً مواجه نیستیم. توصیه می‌کنم با رعایت بهداشت فردی و مراقبت‌های لازم، از ابتلا به بیماری پیشگیری کنیم؛ به خصوص تا آخر فصل سرما که این ویروس در کمین نشسته!»

به گفته کارشناسان مبارزه با بیماری‌های واگیر، سرماخوردگی و آنفلوآنزا از طریق ترشحات تنفسی با سرفه و عطسه انتقال پیدا می‌کنند و با وجود داشتن تفاوت‌های زیاد، روش‌های درمانی مشترکی دارند.

یک کارشناس مبارزه با بیماری‌های واگیر در مورد علائم و تفاوت‌های بین بیماری سرماخوردگی با آنفلوآنزا نیز گفت: سرماخوردگی به صورت تدریجی پدیدار می‌شود و شایع‌ترین علامت آن آب‌ریزش بینی، عطسه و گرفتگی بینی است، اما آنفلوآنزا به صورت ناگهانی بروز می‌کند و بارزترین نشانه‌های آن تب بالای ۳۸ درجه، سردرد، درد عضلانی، عرق، آب‌ریزش بینی، گلودرد و سرفه است که مدت زمان بیشتری طول می‌کشد تا سرفه از بین برود.

این در حالی است که رئیس مرکز مدیریت بیماری‌ها گفت: بیماری آنفلوآنزا تنها برای تعدادی از افراد جامعه پرعارضه‌تر است.

محمدمهدی گویا بیان کرد: وزارت بهداشت هرگز واکسیناسیون همگانی را برای آنفلوآنزا توصیه نمی‌کند.

آمارها نشان می‌دهد در سال گذشته ۸٦ نفر بر اثر ابتلا به بیماری آنفلوآنزا در کشور جان خود را از دست دادند. وزارت بهداشت معتقد است که امسال مسأله خیلی بزرگ جلوه داده شد که موجب ایجاد استرس در مردم شده است.

الته در گیر و دار رسیدن خبرهای تلفات و شیوع آنفلوآنزا گفته شد یک بیمار هم در ورامین به دلیل این بیماری جان سپرده است، اما وزارت بهداشت این مورد را رد کرد.

معاون بهداشت وزیر بهداشت، درمان و آموزش پزشکی گفت: پای آنفلوآنزا به تهران نرسیده است و هیچ مورد فوتی آنفلوآنزا در تهران نداشتیم.

اما این بیماری از کجا آمد؟ نماینده مردم کرمان در مجلس شورای اسلامی علت اصلی آنفلوآنزا در استان کرمان اتباع بیگانه غیر مجازی می‌داند که از طریق مرزهای شرقی وارد کشور شده‌اند.

در این میان رئیس دانشگاه علوم پزشکی و خدمات بهداشتی درمانی زاهدان هم اعلام کرد، از ۹ آذرماه امسال تا ۱٦ آذر، ۱۱ نفر فوتی مشکوک به بیماری آنفلوآنزا در سیستان و بلوچستان وجود داشته که مرگ ٤ نفر آنها بر اثر این بیماری مورد تأیید قرار گرفته است.

محمودرضا میری گفت: در این مدت ٤٥٦ نفر دارای علائم این بیماری به مراکز درمانی مراجعه کردند که از این تعداد ۲۰٦ نفر بستری شدند. ۱۷٦ نفر از مجموع بیماران بستری شده مورد آزمایش قرار گرفتند که نتیجه آزمایش ۲۲ نفر آنها مثبت بوده است.

مرگ ۳ همدانی بر اثر ابتلا به آنفلوآنزا

موسوی‌بهار، رئیس دانشگاه علوم پزشکی استان همدان در گفت‌وگو با شبکه استانی در عین حال از پایان موج نخست این بیماری سخن گفته و اینک معاون وی از آمادگی استان برای مقابله با موج دوم آنفلوآنزا خبر می‌دهد. معاون بهداشتی دانشگاه علوم پزشکی همدان به ایرنا گفته: آمادگی مقابله با موج‌های احتمالی بعدی بیماری آنفلوآنزا را داریم. بنا بر گفته حسین عرفانی هم‌اکنون موج نخست بیماری آنفلوآنزا در استان فروکش کرده اما در صورت بروز موج دوم و سوم آمادگی لازم برای مقابله با بیماری وجود دارد.

همچنین سخنگوی کمیسیون بهداشت و درمان مجلس با اشاره به اینکه ٦۷۲ نفر در سیستان و بلوچستان مشکوک به بیماری آنفلوآنزا بوده‌اند، گفت: مسافران افغانستان و پاکستان احتمالاً منشأ ورود این بیماری هستند. ۳ مورد از فوتی‌ها زن باردار و یک نفر از آنها بیمار مبتلا «ARBS» بوده است.

از ۲۳۸ بیمار نیز نمونه‌گیری شده است، ۵۸ نفر نتیجه آزمایش آنها مثبت گزارش شده است، همچنین ۱۲ نفر فوتی اعلام شده که تنها ٤ مورد آنها با تشخیص آنفلوآنزا بوده است.

با وجود شیوع بیماری آنفلوآنزا و ایجاد ترس بین مردم، در این میان رئیس مرکز مدیریت بیماری‌های واگیر وزارت بهداشت، درمان و آموزش پزشکی اعلام کرد: وزارت بهداشت، درمان و آموزش پزشکی، بسته شدن مدارس به علت همه‌گیری آنفلوآنزا را تأیید نمی‌کند و این کار نیز هیچ ضرورتی ندارد، زیرا چنین اقدامی هرگز مؤثر واقع نمی‌شود و تغییری هم در مسیر همه‌گیری ایجاد نمی‌کند.

وزیر بهداشت هفته گذشته در سفر خود به کرمان در جمع خبرنگاران گفت: هر سال ۲۰درصد جمعیت به آنفلوآنزا مبتلا می‌شوند که امری طبیعی است. تأکید می‌کنم افرادی که به عنوان قربانیان این بیماری معرفی شده‌اند، اغلب دارای بیماری زمینه‌ای دیگری بوده‌اند و هیچ یک از هموطنان از دست رفته، تنها به دلیل آنفلوآنزا فوت نکرده‌اند.

هیچ یک از افرادی که جان خود را از دست داده‌اند تنها به دلیل داشتن بیماری آنفلوآنزا فوت نکرده‌اند و جوان‌ترین فردی که فوت کرده ۲۹ سال سن داشته که به دلیل وجود بیماری ایدز جان خود را از دست داده است. سایر فوت شدگان نیز یا دارای کهولت سن و یا بیماری‌های مزمن قلبی، کلیوی و ریوی داشته‌اند.

با اینکه آنفلوآنزای" H۱N۱ " نوع A تا جمعه ۲۰ آذرماه ۹٤، جان ٤٦ نفر را در ایران گرفته است، رئیس سازمان غذا و دارو از توزیع داروی «اوسلتامی ویر» برای درمان آنفلوآنزا در کشور خبر داد که توزیع این دارو با دستور وزیر بهداشت از محل ذخایر استراتژیک سازمان غذا و دارو در کشور آغاز شده است.

در سال گذشته ۸٦ نفر بر اثر ابتلا به بیماری آنفلوآنزا در کشور جان خود را از دست دادند. وزارت بهداشت معتقد است که امسال مسأله خیلی بزرگ جلوه داده شد که موجب ایجاد استرس در مردم شده است

خبر

شیوع مواد مخدر در ایران پایین‌تر از نرخ جهانی است

نرخ شیوع مواد مخدر در ایران حداکثر ۲/۵ تا ۳ درصد است که این رقم کمتر از نرخ ٤ درصدی جهانی است.

وزیر کشور جمهوری اسلامی ایران که به دعوت مدیرکل مبارزه با مواد مخدر سازمان ملل در وین حضور دارد، گفت: نرخ شیوع مواد مخدر در ایران حداکثر ۲/۵ تا ۳ درصد است که این رقم کمتر از نرخ ٤ درصدی جهانی است.

به گزارش ایرنا، رحمانی‌فضلی در خصوص افزایش تعداد معتادان در کشور افزود: مواد مخدر به خصوص مواد مخدر صنعتی متنوع است و این نوع مواد جایگزین مواد سنتی شده که این امر یکی از دلایل افزایش اعتیاد است.

وی تأکید کرد: تلاش ما این است که بتوانیم در برنامه ششم با توجه به سیاست‌های کلی که مقام معظم رهبری تعیین کرده‌اند، ۲۵درصد یعنی سالانه تا ۵ درصد از تعداد معتادان در ایران کاسته شود.

رحمانی فضلی درباره حضور خود در نشست مبارزه با مواد مخدر در وین گفت: بنا بر دعوت مدیرکل سازمان ملل در امر مبارزه با مواد مخدر در اینجا حضور دارم و قرار است یک سند همکاری میان ایران و دفتر اجرایی مبارزه با مواد مخدر سازمان ملل امضا شود.

وی اظهار کرد: این چهارمین سند همکاری است که طبق آن قرار است سازمان ملل بخشی از منابع مبارزه با مواد مخدر در حوزه‌های مختلف را که پیش‌بینی می‌شود حدود ۲۰ میلیون دلار باشد، تأمین کند.

وزیر کشور همچین درباره حضور خود در نشست پیمان پاریس گفت: در افتتاحیه این نشست درباره زمینه‌های همکاری با کشورهای اروپایی در خصوص مبارزه با مواد مخدر سخنرانی خواهم کرد.

وی گفت: حضور در نشست کشورهای همسایه افغانستان و دیدار با وزیر کشور اتریش برای افزایش همکاری‌های دوجانبه از دیگر برنامه‌های این سفر است.

مشکل ازدواج جوانان با وام ۳ میلیونی حل نمی‌شود

بانک مرکزی باید فکری به حال وام ازدواج جوانان کند

مدیرکل سابق امور فرهنگی و تربیتی وزارت ورزش و جوانان با بیان اینکه بانک مرکزی باید فکری به حال وام ازدواج جوانان کند، گفت: مشکل ازدواج جوانان با وام سه میلیون تومانی حل نمی‌شود.

علی فرهادی در گفت‌وگو با مهر با اشاره به اینکه موارد مطرح شده در خصوص ازدواج سبز یا بیمه ازدواج، ارتباط جدی با رفع مشکلات واقعی سر راه ازدواج جوانان ندارد، گفت: راه‌های قابل دسترسی‌تر برای جوانان باید پیش‌بینی شود.

وی افزود: بانک مرکزی بدون توجه به منافع مالی خود باید راهی برای پرداخت وام ازدواج به جوانان در نظر بگیرد، هرچند مشکل جوانان فقط وام ازدواج نیست. رقم این وام حتی در صورت پرداخت آنقدر پایین است که مشکلی از مشکلات جوانان حل نمی‌کند.

مدیرکل سابق دفتر امور فرهنگی و تربیتی جوانان وزارت ورزش و جوانان با بیان اینکه اشتغال جوانان در گام نخست باید حل شود، بیان کرد: تا زمانی که اشتغال جوانان سامان نیابد، طرح بقیه موارد در حد مسائل سطحی است.

فرهادی گفت: در گام دوم موضوع مسکن جوانان بسیار قابل تأمل است. چطور می‌شود جوانی که فاقد مسکن است را به امر ازدواج ترغیب کنیم. با دو میلیون و سه میلیون تومان وام ازدواج چطور می‌توان مشکل مسکن را حل کرد.

مشکل ازدواج جوانان چند شاخه گل نیست

وی بیان کرد: باید کار اصولی انجام شود و امروز اگر ازدواج جوانان مسأله جدی نسل جوان تلقی شود، بحث‌ها باید فراتر از وام ازدواج و ازدواج سبز و این قبیل طرح‌ها باشد. مشکل ازدواج جوانان چند شاخه گل طبیعی یا مصنوعی نیست.

مدیرکل سابق دفتر امور فرهنگی و تربیتی جوانان وزارت ورزش و جوانان با اشاره به اینکه نباید جوانان را وارد عرصه‌ای بکنیم و سپس رها کنیم، گفت: وقتی مشکلات اساسی جوانان حل شود، مسائل روبنایی خود به خود حل می‌شود. باید پرسید هزینه یک ازدواج ساده با ۱۰۰ نفر میهمان چقدر می‌شود؟ بسیاری از جوانان با وجود بالا رفتن سن و ورود به دهه چهارم زندگی هنوز شغل و مسکن مناسب ندارند. فرهادی بیان کرد: جوانان ما استعدادهای فراوانی در حوزه اشتغال دارند اما به دلیل ساختارهای پیچیده اداری و نبود سیستم‌های حمایتی بسیاری از این ظرفیت‌ها به هرز می‌رود و تا زمانی که فکری برای این مسائل نشود، نمی‌توان انتظار داشت با طرح‌های سطحی و فانتزی، مشکل ازدواج جوانان کم شود.

ابلاغ دستورالعمل راهنمای ملی تجویز داروی آنفلوآنزا

رئیس مرکز مدیریت بیماری‌های واگیر وزارت بهداشت، از ابلاغ دستورالعمل راهنمای ملی تجویز داروی آنفلوآنزا به دانشگاه‌های علوم پزشکی سراسر کشور خبر داد.

محمدمهدی گویا در ارتباط با توزیع داروی «اوسلتامی ویر» در داروخانه‌های کشور، به مهر، گفت: تجویز این دارو می‌بایست فقط با نظر پزشک انجام شود و مصرف خودسرانه آن ممنوع است.

این در حالی است که توزیع داروی «اوسلتامی ویر» که از آن به عنوان داروی آنفلوآنزا یاد می‌شود، از دو روز پیش در سطح داروخانه‌های کشور آغاز شده است.

رسول دیناروند، رئیس سازمان غذا و دارو، گفته است که توزیع داروی آنفلوآنزا با دستور وزیر بهداشت و از محل ذخایر استراتژیک سازمان غذا و دارو انجام می‌شود.

نیش و نوش

مهر: برگ برنده جدید در دوره سقوط نفت
تا باشه از این برگ برنده‌ها!!

ایرنا: کادر درمانی با بیماران مبتلا به ایدز رفتار مناسبی داشته باشند
واقعاً ! مگه رفتار مناسبی ندارن خدای ناکرده!

تابناک: هشدار به دخالت‌جویان در انتخابات
سرتون به کار خودتون باشه!

ایسنا: غیبت مؤلفه کارآفرینی در میان دانشجویان
غیبتی که بیش از گذشته خودش رو نشون می‌ده!

مهر:متوسط سنی مجرمان به ۳۰ سال رسید
سن آسیب اجتماعی روز به روز کمتر می‌شه!

تابناک: تهدید گردشگری کشور با «توالت»!
فکر می‌کردید توالت بشه یه تهدید!

مهر: مواظب روبات‌های تلگرام باشید
یعنی انقدر خطرناک شدن!

ایسنا: همدان آماده مقابله با موج دوم آنفلوآنزا
ما می تونیم!

تابناک: آنفلوآنزا بازار ماسک را سیاه کرد
همیشه اینطوریه به جای اینکه هوای مردم رو داشته باشن!

مهر:وضعیت هوای پایتخت قرمز است
یعنی وضعیت بحرانی!

ایسنا: ارتقای وضعیت شغلی و بازنشستگی در برنامه ششم توسعه
امیدواریم به برنامه هفتم نرسه!

فارس: نامگذاری عجیب ایرانی‌ها برای گیاهان!
بدون شرح!

ایرنا: ۲۷ ایرانی دیگر در جمع دانشمندان برتر دنیا
آفرین!

تابناک: دغدغه اجتماعی داریم، انگ سیاسی می‌زنند!
وقتی که هم چیز سیاسی می‌شود!!

مهر: ۱۷۱ میلیون تومان برای کشتن سگ
واقعاً بدون شرح!

همدان پیام: سرانه مطالعه در ایران با شأنیت فرهنگ ایرانی تناسب ندارد
وقتی که فضای مجازی زندگی مردم رو درگیر کرده همین می‌شه دیگه..!

خبر

بخش خصوصی بیمارستان احداث نمی‌کند

قائم مقام وزیر بهداشت، یکی از دلایل استقبال نکردن بخش خصوصی از بیمارستان‌سازی را نبود تعرفه مناسب خدمات درمانی و بازگشت سرمایه عنوان کرد.

ایرج حریرچی در گفت و گو با مهر، گفت: متأسفانه بخش خصوصی به طور جدی وارد پروژه‌های بزرگ حوزه سلامت وارد نشده است و این موضوع به خاطر مشکلات ذاتی و زمینه‌ای در اداره بیمارستان‌هاست.

وی با بیان این مطلب که بیمارستان‌سازی برای بخش خصوصی مقرون به صرفه نیست، افزود: وجود تعرفه نامناسب، یکی از دلایل استقبال نکردن بخش خصوصی برای احداث بیمارستان است.

معاون کل وزارت بهداشت با عنوان این مطلب که سرمایه احداث بیمارستان‌های خصوصی از جیب پزشکان تأمین می‌شود، گفت: ما، احتیاج داریم که این سرمایه را افراد غیر پزشک تأمین کنند. ضمن اینکه باید، سود معقول بازگشت سرمایه را تضمین کنیم.

یکپارچه‌سازی آمار ازدواج و طلاق

مدیرکل دفتر اطلاعات آمار و جمعیت سازمان ثبت احوال از یکپارچه‌سازی آمار ازدواج و طلاق میان سازمان ثبت اسناد و احوال خبر داد و گفت: با این اقدام تفاوت‌های آماری برطرف می‌شود.

علی‌اکبر محزون در گفت وگو با مهر در مورد یکپارچه‌سازی آمارهای ازدواج و طلاق افزود: اقدامات و برنامه‌ریزی‌های لازم برای تبادل اطلاعات در مورد ازدواج و طلاق میان سازمان ثبت احوال با سازمان ثبت اسناد انجام شده و بزودی این اتفاق انجام خواهد شد.

مدیرکل دفتر اطلاعات آمار و جمعیت سازمان ثبت احوال گفت: در چند استان به صورت آزمایشی پایگاه اطلاعات ثبت اسناد و احوال به هم متصل شدند که در این صورت قصد داریم پس از مرحله آزمایش در تمامی استان‌ها این برنامه را اجرایی کنیم.

وی به مزایای این طرح اشاره کرد و افزود: با یکسان‌سازی اطلاعات، تفاوت‌های آماری میان این دو سازمان از بین می‌رود و همچنین تأخیری که در دفترخانه‌ها برای ثبت و ارسال ازدواج و طلاق وجود داشت از بین خواهد رفت و آمارها به صورت لحظه‌ای ثبت می‌شود. به گفته محزون با ثبت یکپارچه آمار، جزئیات بیشتری از ازدواج و طلاق در میان قشرهای مختلف و دلایل آن ثبت و اعلام خواهد شد.

مفقودی

بیمه‌نامه کوثر خودرو۴۰۵ به شماره بیمه‌نامه ۱۳۹۳/۱۰۱۰/۴۵۳۸۱۸ به شماره پلاک ۱۸ایران ۲۸۹ج۳۳ به شماره موتور ۱۲۴۸۶۱۷۰۰۲۷ شماره شاسی ۰۰۴۰۴۴۴۶۶۲ به نام حسین زند مفقود گردیده و از درجه اعتبار ساقط می‌باشد.

مفقودی

کارت دانشجویی یوسف حبیبیان فرزند ساعدبیک به شماره ملی ۳۳۳۰۰۲۹۰۹۴ رشته عمران دانشگاه بوعلی‌سینا به شماره دانشجویی ۹۲۱۳۹۸۰۰۰۲ مفقود گردیده و از درجه اعتبار ساقط می‌باشد.

آگهی مزایده — نوبت دوم

شهرداری تویسرکان قصد دارد بر اساس مجوز شماره ۴/۱۴۴۷ مورخه ۹۴/۹/۱۰ یک قطعه زمین تجاری خود را که به صورت وا افتاده و در خیابان فاطمیه می‌باشد از طریق مزایده به فروش برساند.

سایر شرایط:
۱-قیمت پایه هر مترمربع ۱۴/۰۰۰/۰۰۰ ریال می‌باشد.
۲-مساحت زمین مورد نظر ۲۴ متر و ۱۷ سانتی‌متر می‌باشد.
۳-مبلغ پایه فروش ۳۳۸/۳۸۰/۰۰۰ ریال می‌باشد.
۴-مهلت شرکت در مزایده ده روز کاری پس از انتشار آگهی می‌باشد.
۵-سایر شرایط و جزئیات در اسناد مزایده موجود می‌باشد.
۶-هزینه چاپ آگهی به عهده برنده مزایده می‌باشد.

روابط عمومی شهرداری تویسرکان

پیام تاریخ، تمدن و فرهنگ مادستان
The Message Of Madestan's History & Civilization & Culture
روزنامه همدان پیام
۱۰
سه شنبه ● ۲۴ آذرماه ۱۳۹۴ ● شماره ۲۵۲۱
مادستان
madestan@hamedanpayam.com

برای نخستین‌بار

مسابقه عکس یلدا در رزن برگزار می‌شود

رزن- خبرنگار همدان‌پیام : شهرداری رزن برای نخستین‌بار در شهرستان رزن در آستانه شب یلدا در نظر دارد به بهترین سفره و دورهمی شب یلدا جایزه بدهد.

شهردار رزن در گفت‌وگو با همدان پیام از برگزاری مسابقه عکس ویژه شب یلدا خبر داد و گفت: در این طرح شرکت‌کنندگان از سفره و دورهمی‌های خانوادگی عکس تهیه می‌کنند.

سید مهدی موسوی از اعطای ۱۰ جایزه به برگزیدگان خبر داد و افزود: «یلدا» و جشن‌هایی که در این شب برگزار می‌شود، یک سنت باستانی است و در بین اقوام ایرانی از محبوب‌ترین آیین‌هاست.

در «شب یلدا» نزدیکان و دوستان صمیمی کنار هم جمع شده و ضمن استفاده از انواع میوه‌ها، شیرینی‌ها و تنقلات مختلف، به حافظ‌خوانی، شاهنامه‌خوانی و مرور فرهنگ غنی این مرز و بوم می‌پردازند.

وی بیان کرد: شهرداری رزن با هدف حفظ و ثبت بخشی از فرهنگ عمومی کشور عزیزمان در این مقطع از تاریخ، با نگاهی زیبا، هنرمندانه و اسنادی از یک سو و با تأکید بر روح معنوی حاکم بر آیین‌ها و سنت‌های قومی و ملی و مذهبی مردم ایران در مناسبت‌ها، کار خود را آغاز کرده و با یاری خداوند متعال و همدلی و همکاری قشرهای مختلف فرهنگ‌دوست و هنرمند رزن، حرکت رو به جلوی خویش را ادامه داده است.

موسوی در بخشی دیگر از سخنان خود با اشاره به اینکه فرهنگ مبدأ تحولات است، گفت: شهر رزن به لحاظ اینکه از نظر زیرساخت‌های فرهنگی ضعیف است، توسعه این مهم ضرورت دارد و برنامه‌های فرهنگی نظیر انواع جشنواره‌ها می‌تواند تاثیر بسزایی در نهادینه کردن فرهنگ داشته باشد. وی در ادامه با اشاره به برنامه‌های آینده این نهاد اظهار کرد: جشنواره آدم برفی و همچنین سفره هفت‌سین از جمله برنامه‌های فرهنگی این شهرداری خواهد بود.

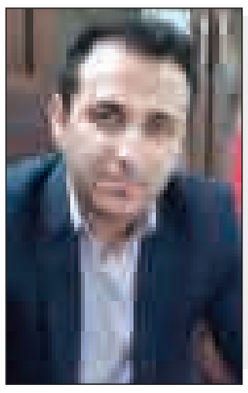

خبر

۸ میلیارد برای اجرای نیت واقفان در کبودراهنگ هزینه شد

امسال ۸ میلیارد ریال برای اجرای نیت واقفان در شهرستان کبودراهنگ هزینه شده است.

رئیس اوقاف و امور خیریه شهرستان کبودراهنگ در گفت‌وگو با ایرنا گفت: در راستای نیات واقفان خیراندیش امسال برای نگهداری از ایتام، تأمین خوراک و پوشاک مستمندان، تحصیل دانش‌آموزان و درمان بیماران نیازمند ۸میلیارد ریال هزینه شده است.

حجت‌الاسلام ابوذر عباسی افزود: کبودراهنگ بزرگترین شهرستانی است که املاک موقوفه بسیار وسیعی در ۵ مزرعه با ۲۲، ۸۶ و ۹۶ شعیر را دارد که مرحوم امیرنظام قراگوزلو برای احداث و کمک به ساخت حمام، کمک به ساخت و توسعه مساجد، نگهداری از ایتام، تأمین خوراک و پوشاک مستمندان، تحصیل دانش‌آموزان و درمان بیماران نیازمند وقف کرده است.

وی با اشاره به اینکه در شهرستان کبودراهنگ ۱۸ امامزاده وجود دارد، گفت: امسال ۵ باب اماکن امامزاده در روستاهای عبدل المومن، علیصدر، حسن‌آباد، طراقیه و امامزاده ذوالفقار با کمک‌ها، نذورات و هدایای مردمی بازسازی و زیباسازی شده است.

عباسی بیان کرد: در اجرای نیات واقفان همچنین پزشکانی استخدام شدند تا به صورت هفتگی در روستاهای موقوفه بیماران را به صورت رایگان ویزیت کنند و در صورت نیاز به درمان تخصصی با هزینه این اداره به مرکز استان انتقال یابند.

وقف منزل مسکونی توسط واقف نهاوندی

نهاوند- خبرنگار همدان‌پیام: واقف خیراندیش روستای شهرک از توابع بخش زرین دشت شهرستان نهاوند، یک باب منزل مسکونی را با مساحت ۷۰ مترمربع وقف کرد.

مدیر اوقاف و امور خیریه شهرستان نهاوند در گفت‌وگو با خبرنگار ما، ارزش این واحد مسکونی را ۲۰۰ میلیون تومان و نیت واقف را اختصاص این منزل مسکونی به برگزاری کلاس‌های فرهنگی قرآنی عنوان کرد.

حجت‌الاسلام احمدرضا خزایی همچنین از وقف یک قطعه زمین ۱۲۰ متری به نیت ساخت آشپزخانه مسجد حضرت ابوالفضل (ع) روستای دهفول توسط واقف و خیراندیش این روستا در آغاز هفته وقف خبر داد و اظهار کرد: خوشبختانه فرهنگ وقف در شهرستان نهاوند جایگاه خوبی یافته است.

وی گفت: از آغاز امسال تاکنون، ۱۸ مورد موقوفه شامل باغ میوه، منزل مسکونی، زمین زراعی و... به نیات خیر ثبت شده که این خود نشان ترویج فرهنگ خداپسندانه وقف در بین مردم است.

محیط زیست

۳۱ پرنده در طبیعت الوند رها شد

در هفته گذشته، ۳۱ پرنده در زیستگاه خود در منطقه شکار ممنوع الوند همدان رهاسازی شد.

فرمانده یگان حفاظت اداره کل حفاظت محیط زیست استان همدان گفت: ٤ قطعه بوتیمار، ۲ قطعه چنگر و ۲ قطعه باکلان از پرندگان کنار آبزی رها شده بودند که چندی پیش توسط دوستداران محیط‌زیست به یگان حفاظت اداره‌کل تحویل داده شدند و پس از تیمار به زیستگاه خود بازگشتند.

به گزارش روابط عمومی اداره کل حفاظت محیط زیست استان، مهدی ضرغامی‌اکمل افزود: ۲ قطعه پرنده شکاری سارگپه هم در هفته گذشته در منطقه شکار ممنوع الوند رهاسازی شدند.

همچنین در سرکشی از پرنده‌فروشی‌های سطح شهر تعداد ۲۱ قطعه سهره طلایی کشف شد که به صورت غیرمجاز و بدون پروانه زنده‌گیری شده بودند.

وی اظهار کرد: این سهره‌ها هم در زیستگاه خود رهاسازی شدند.

جان دوباره به آق‌گل دمیده شد

افت سطح آب‌های زیرزمینی به دلیل حفر چاه‌های غیرمجاز و برداشت بی‌رویه منجر به مرگ تدریجی تالاب‌های همدان شده و نفس تالاب‌ها را در استان به شماره انداخته است.

استان همدان با داشتن ۲۷ تالاب مصنوعی و طبیعی، چشم‌اندازی مناسب برای زیستگاه پرندگان و گونه‌های مختلف آبزی و زمینه‌ای برای نشاط دوستداران طبیعت و دانش‌پژوهان فراهم کرده است.

این تالاب‌ها به عنوان شناسنامه و هویت استان چند سالی است که روزهای ناخوشی را پشت سر می‌گذارند؛ به گونه‌ای که دوستداران طبیعت با نگرانی از این وضعیت هر از چند گاهی زنجیره‌های انسانی برای حفظ این تالاب‌ها تشکیل می‌دهند.

دوستداران طبیعت خبر خشک شدن تالاب‌ها و از بین رفتن گونه‌های جانوری و به هم خوردن اکولوژی منطقه را نشأت گرفته از دست‌اندازی انسان در طبیعت می‌دانند.

آنها معتقدند که اجرای طرح‌های سدسازی، حفر چاه‌های غیرمجاز و بهره‌برداری بی‌رویه از منابع آبی زیرزمینی موجب کاهش شدید سطح آب تالاب‌ها و در نهایت خشکی آنها شده است.

اما آق‌گل در شمال شرقی شهرستان ملایر و در مرز ۲ استان همدان و مرکزی واقع شده است و قبل از خشکی کامل، پذیرای ٤٦ گونه از پرندگان آبزی و کنار آبزی ایران بود.

سال ۸۷ تالاب طبیعی آق‌گل پر آب‌ترین روزهای خود را سپری می‌کرد، اما دریاچه این تالاب که مأمن گونه‌های متعدد پرندگان آبزی مهاجر و جوجه‌آور بود و تنها در ماه‌های مرداد و شهریور خشکی را تجربه می‌کرد، به یکباره کاملاً خشک شد.

اداره کل حفاظت از محیط‌زیست استان همدان هم سال‌هاست در پی جبران خسارت وارد شده به تنها تالاب طبیعی با کیفیت استان، رایزنی‌های خود را با مسئولان استان مرکزی دارد تا، بلکه حق آب استان همدان را از استان مرکزی بگیرد.

مسئولان حفاظت از محیط‌زیست استان همدان امیدوارند تا بارش‌های پاییزه، زمستانه و گرفتن حقابه استان، آق‌گل را به موقعیت سابق خود برگرداند.

۱۰۰ هکتار از تالاب آق گل آبگیری شد

در این میان از آبگیری ۱۰۰ هکتار از تالاب آق‌گل خبر می‌دهند که گویا کمی جان گرفته است.

معاون فنی اداره کل حفاظت محیط زیست استان همدان می‌گوید: ۱۵ درصد از مساحت تالاب آق‌گل ملایر به میزان ۸۰ الی ۱۰۰ هکتار از این تالاب آبگیری شده است.

به گفته سید عادل عربی، آبگیری تالاب به صورتی بوده است که جزیره قبلی کاملاً در آب محصور بوده و امکان ورود پیاده به آن نقطه وجود ندارد.

وی افزود: منبع آب تالاب نزولات جوی فصل پاییز و به مقدار کمتر از رواناب رودخانه قره‌چای است.

به گزارش روابط عمومی اداره کل حفاظت محیط زیست استان، به گفته عربی، با توجه به رطوبت بسیار زیاد اراضی ملی حاشیه ناحیه آبگیری شده فعلی، با تداوم نزولات جوی، وسعت منطقه آبی تالاب بیشتر خواهد شد.

وی بیان کرد: در روزهای اخیر پرندگانی نظیر باکلان، خروس کولی و اردک سرسبز به تعداد نسبتاً زیاد در داخل و حاشیه تالاب دیده شده است.

یادواره‌ای برای شهدای روستای دستجرد لالجین

لالجین- خبرنگار همدان‌پیام: مراسم یادواره سرداران و ۲۳ شهید والامقام روستای دستجرد و بزرگداشت شهدای مدافع حرم در مسجد جامع این روستا برگزار شد.

مسئول یادمان‌های کشور در این مراسم با اشاره به رحلت پیامبر اسلام(ص) و امام حسن مجتبی(ع) گفت: پیامبر اعظم با پیمودن فراز و نشیب‌های سخت و مبارزه با جاهلان زمانه خود، مسیر روشنی را برای ارزش‌های والای انسانیت با هدف رسیدن به نور و معرفت الهی رقم زد.

عبدالفتاح اهوازیان افزود: شهدای ما برای تحقق رسالت پیامبر اسلام پا به میدان جهاد گذاشته‌اند و در راه اسلام و قرآن شهید شده‌اند.

وی با اشاره به اینکه باید به وصیتنامه شهدا رجوع کرد تا بدانیم با چه هدفی جان ارزشمندشان را تقدیم انقلاب اسلامی کرده‌اند، اظهار کرد: ۹۰ درصد شهدا در وصیت‌نامه‌های خود همه را به نماز، حجاب و دفاع از ولایت فقیه دعوت کرده‌اند.

اهوازیان در پایان از برخی حرکت‌های موذی‌گرایانه برخی برای انتخابات و سوءاستفاده از آنان و همچنین ادامه فتنه ۸۸ ابراز نگرانی کرد.

فرماندار تأکید کرد

مطالعه دقیق‌تر برای کمربندی ضلع شمالی تویسرکان

تویسرکان- خبرنگار همدان‌پیام: مطالعه پروژه کمربندی ضلع شمالی شهرستان تویسرکان به صورت دقیق‌تر انجام شود.

فرماندار تویسرکان در نشستی برای کمربندی ضلع شمالی شهرستان گفت: این طرح، یکی از پروژه‌های مهم و مورد نیاز شهرستان است که با وجود موانع و مشکلات در این خصوص تلاش می‌شود تا این موانع برطرف شود.

حبیب مومیوند تأکید کرد: باید تلاش کرد با تخریب کمتر در منابع طبیعی این پروژه اجرا شود، زیرا حفظ منابع طبیعی جزو برنامه‌های مهم دولت است.

وی با تأکید بر اینکه این پروژه به دلیل اهمیتی که دارد مسئولان ذی‌ربط باید همکاری و تعامل لازم را برای پیشرفت آن داشته باشند، بیان کرد: هر بخشی که از این پروژه اجرا شود می‌تواند به حل مشکل ترافیکی شهر کمک کند.

فرماندار تویسرکان گفت: کمربندی ضلع شمالی شهرستان تویسرکان به طول ۱۲ کیلومتر است که فاز نخست آن به طول ٦ کیلومتر از سال ۹۳ آغاز و اعتباری بالغ بر ۱۲۰ میلیون تومان تخصیص داده شده است که همچنان ادامه دارد.

مومیوند پیشرفت فیزیکی کل پروژه را در حدود ۱۵ درصد اعلام کرد و افزود: اعتبار پیش‌بینی شده برای این پروژه در سال ۹٤، ۵۰۰ میلیون تومان است که مشخص نیست از این مبلغ چه میزان تخصیص داده شود.

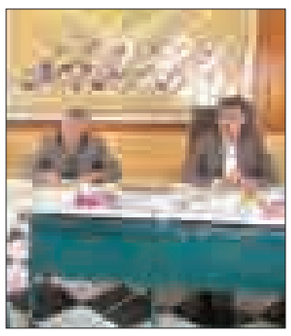

دهیاران دستاوردهای دولت را برای مردم تشریح می‌کنند

در خبری دیگر بخشدار مرکزی تویسرکان در جمع دهیاران بخش‌های مختلف شهرستان گفت: دهیاران در بخش‌های مختلف می‌توانند یار دولت باشند و در روستاهای مختلف می‌توانند دستاوردهای دولت یازدهم را برای مردم تشریح و توضیح دهند.

به گفته سعدی عبدلی، خدمات گسترده و مؤثر در حوزه بهداشت‌ودرمان، موفقیت‌های هسته‌ای با توجه به اطمینان رهبر معظم انقلاب به تیم مذاکره‌کننده و تبدیل رشد اقتصادی از شرایط منفی ۵/۷ به ۳ از موفقیت‌های دولت یازدهم است.

وی با توجه به اینکه دولت یازدهم در شرایطی اداره کشور را به دست گرفته که تورم بالای ٤۰ درصد بود و اکنون تورم به زیر ۱۵ درصد رسیده است، از تلاش مستمر دولت برای اشتغالزایی و کاهش بیکاری سخن گفت.

به گفته عبدلی، دولت یازدهم از همه ظرفیت‌ها و کارآمدترین نیروی انسانی در چارچوب سیاست‌های کلان استفاده می‌کند و تصمیمات لحظه و غیرکارشناسی در این دولت جای ندارد و طرح‌های عمرانی با ضریب بالا مراحل اجرایی خود را آغاز کرده است.

وی از پرداخت یارانه نقدی در دولت قبل گفت و اینکه اگر این یارانه نقدی صرف زیرساخت‌ها می‌شد در حال حاضر شاهد حل مشکلات زیادی بودیم.

عربی با تأکید بر اینکه در دولت یازدهم فرهنگ عذرخواهی از مردم در صورت بروز مشکلات، یکی از افتخارات این دولت است، خواستار این شد که دهیاران و کارگزاران در انتخابات جنبه بی‌طرفی را در دستور کار داشته باشند و فقط به انتخابات سالم و بدون حاشیه بپردازند.

خبر

سهمیه تربیت حافظان قرآن ملایر ٦۵۰ نفر است

امسال سهمیه طرح تربیت حافظان قرآن ملایر ٦۵۰ نفر است.

رئیس اوقاف و امور خیریه ملایر در گفت‌وگو با فارس با اشاره به اجرای طرح تربیت حافظان قرآن در کشور برای چهارمین سال گفت: بر اساس تأکیدات مقام معظم رهبری برای تربیت حافظان قرآن در کشور و تربیت ۱۰ تا ۲۰ میلیون حافظ قرآن در سطوح مختلف این طرح امسال نیز برگزار شده است.

حجت‌الاسلام فیض‌ا... اسدپور از اجرای مرحله چهارم طرح حافظان قرآن در ملایر برای چهارمین سال خبر داد و افزود: تعداد ثبت‌نام‌کنندگان و علاقمندان برای شرکت در طرح تربیت حافظان قرآن سه برابر بیشتر از سهمیه امسال است؛ در سه دوره گذشته بیش از ۳ هزار و ۵۰۰ نفر در کلاس‌ها شرکت کرده و دوره طرح تربیت حافظان قرآن را با موفقیت طی کرده‌اند.

وی بیان کرد: این طرح امسال هم با همکاری سازمان تبلیغات اسلامی، مؤسسات قرآنی، دارالقرآن اوقاف در تالار موقوفات و اساتید و مربیان قرآن در حال انجام است که آزمون کتبی و شفاهی هم پس از اتمام طرح برای شرکت‌کنندگان در طرح برگزار می‌شود.

معلمان مدرسه استثنایی در نهاوند تجلیل شدند

معلمان مدرسه استثنایی شهید مطهری شهر نهاوند تجلیل شدند.

فرماندار نهاوند در این مراسم گفت: با تقویت اعتماد به نفس و جلوگیری از گوشه‌گیری معلولان در جامعه زمینه رشد، شکوفایی و بالندگی آنها فراهم می‌شود.

کریم حمیدوند با تأکید بر اینکه این دانش‌آموزان معلول نیازی به ترحم و دلسوزی جامعه ندارند؛ بلکه نیازمند توجه و احترام هستند، گفت: معلولان استعدادهای خوبی دارند که با تقویت اعتماد به نفس و جلوگیری از گوشه‌گیری آنها از جامعه زمینه رشد، شکوفایی و بالندگی آنها فراهم می‌شود.

به گزارش روابط عمومی فرمانداری، وی با اشاره به اینکه بسیاری از معلولان دارای استعدادهای ویژه‌ای هستند، افزود: معلولان موفق و دارای توانمندی‌های بالا، در جامعه حضور دارند که باید با برنامه‌ریزی مناسب و دقیق از توانمندی‌های علمی، ورزشی، فرهنگی و اجتماعی آنان در حوزه‌های مختلف به نحو شایسته‌ای مورد توجه و استفاده بهینه قرار بگیرد.

فرماندار نهاوند در ادامه گفت: بنابراین رفع نیازهای معلولان وظیفه تمام دستگاه‌هاست و هر یک از آنها باید در حد توان در این امر مهم مشارکت کنند.

حمیدوند اظهار کرد: در جوامع دیگر که امکانات بیشتری برای جامعه معلولان فراهم آمده است، مردم از نظر رفتار با معلولان توجیه شده‌اند و معلولان از نظر اجتماعی جایگاه ویژه‌ای دارند؛ بنابراین ما هم باید از نظر فرهنگی توجه بیشتری کنیم.

احداث نخستین ساختمان خانه قرآن استان در رزن

نخستین ساختمان خانه قرآن استان همدان به نام حضرت زینب (س) در روستای نیر شهرستان رزن در حال ساخت است.

به گزارش روابط‌عمومی اداره کل تبلیغات اسلامی استان، متصدی امور قرآنی اداره تبلیغات اسلامی شهرستان رزن در این باره گفت: خانه‌های قرآنی یا اجاره‌ای هستند یا اینکه در حسینیه‌ها، مساجد و اماکن فرهنگی خانه‌های عالم فعالیت می‌کنند و به صورت مستقل دارای ساختمان مجزا نیستند.

اکبر شمسی‌دلربا افزود: از مسئولان درخواست می‌شود با حمایت خود از قبیل تأمین اعتبار برای احداث، خرید امکانات آموزشی و سایر هزینه‌ها مسئولان خانه‌های قرآن را یاری کنند و امیدواریم شاهد این باشیم که خانه‌های قرآنی هم مانند حسینیه‌ها و مساجد به صورت هیأت امنایی اداره شوند.

وی همچنین گفت: زمین این خانه قرآن به متراژ ۳۰۰ متر از طرف اعضای شورای اسلامی روستا در سال ۹۲ برای ساخت خانه قرآن اهدا شده است.

به گفته شمسی‌دلربا، ساخت زیربنای خانه قرآن حضرت زینب(س) به متراژ ۱۰۰ متر به همت خیرین روستا در سال ۹۳ آغاز شده و در حال حاضر با ۸۵ درصد پیشرفت فیزیکی در مرحله پایانی کار است.

وی در پایان گفت: خانه قرآن حضرت زینب (س) روستای «نیر» با مدیریت معصومه جهانبخش در سال ۹۳ به عنوان خانه قرآن نمونه در شهرستان رزن به سازمان دارالقرآن استان معرفی شد.

آگهی موضوع ماده ۳ قانون و ماده ۱۳ آیین‌نامه قانون تعیین تکلیف وضعیت ثبتی اراضی و ساختمان‌های فاقد سند رسمی

برابر رأی شماره ۱۳۹۴۶۰۳۲۶۰۰۷۰۰۲۰۰۸ مورخه ۱۳۹۴/۰۷/۲۲ هیأت اول موضوع قانون تعیین تکلیف وضعیت ثبتی اراضی و ساختمان‌های فاقد سند رسمی مستقر در واحد ثبتی حوزه ثبت ملک بهار تصرفات مالکانه و بلامعارض متقاضی خانم زهرا غفاری فرزند علی به شماره شناسنامه ۸۵۵۶ صادره از بهار در اعیانی شش دانگ یک باب خانه به مساحت ۸۵/۹۳ مترمربع قسمتی از پلاک ۱۲۵۴فرعی از ۱۳۹ اصلی واقع در بهار بخش چهار همدان خریداری با قولنامه عادی از آقای حسین برزوئی محرز گردیده است. لذا به منظور اطلاع عموم مراتب در دو نوبت به فاصله ۱۵ روز آگهی می‌شود، در صورتی که اشخاص نسبت به صدور سند مالکیت متقاضی اعتراضی داشته باشند می‌توانند از تاریخ انتشار اولین آگهی به مدت دو ماه اعتراض خود را به این اداره تسلیم و پس از اخذ رسید، ظرف مدت یک ماه از تاریخ تسلیم اعتراض، دادخواست خود را به مرجع قضایی تقدیم نمایند. بدیهی است در صورت انقضای مدت مذکور و عدم وصول اعتراض طبق مقررات سند مالکیت صادر خواهد شد. (م‌الف ۴۲۴۲)

تاریخ انتشار نوبت اول: ۱۳۹۴/۹/۲۴
تاریخ انتشار نوبت دوم: ۱۳۹۴/۱۰/۹

هادی یونسی‌عطوف، رئیس ثبت اسناد و املاک بهار

آگهی مزایده

در پرونده کلاسه ۹۳۱۵۴۰ اجرایی طی رأی صادره از شعبه۳ محاکم حقوقی دادگستری استان همدان
محکوم له: زهرا غضنفری
محکوم علیه: ذبیح‌اله رمضانی
محکوم به: ۱۴ عدد سکه بهار آزادی ۴ میلیون تومان به نرخ روز و حق‌الوکاله در حق محکوم له
نیم عشر دولتی: برابر قانون

لذا با توجه به اینکه محکوم علیه نسب به برائت ذمه خویش اقدامی نکرده است. این اجرا به درخواست (محکوم لهـا) اقدام به توقیف یک قطعه زمین زراعی واقع در همدان، روستای انصارالامام زمین در حدود ۱۸۰۰ مترمربع از یک قطعه زراعی حدی به زمین زراعی صادق قراگوزلو و قدرت رضا وکیلی حدی به زمین زراعی محسن فرهادی و منزل مسکونی خانعلی میرزائی وحدی به استخر مخروبه قدیمی و یک باب منزل مسکونی و اراضی رمضانی وحدی به اراضی وراث محمدی که متعلق به ورثه فتح‌اله رمضانی است زمین فوق فاقد آب و دارای شیب کم و حاصلخیز است ارزش ۶ دانگ ۱/۱۷۰/۰۰۰/۰۰۰ اعلام گردیده است. و مورد فروش فقط به میزان محکوم به است لذا این اجرا به تاریخ ۱۳۹۴/۱۰/۱۳ ساعت ۱۱:۳۰ تا ۱۲ اقدام به برگزاری مزایده می‌نماید. محل برگزاری مزایده دادگستری کل استان طبقه همکف دفتر مزایده می‌باشد. مورد مزایده ۵ روز قبل از تاریخ مندرج قابل مشاهده است. برنده مزایده کسی است که بالاترین قیمت پیشنهادی را ارائه و ده درصد مبلغ پیشنهادی را فی‌المجلس واریز نماید و جهت الباقی در مهلت قانونی اقدام نموده در غیر این صورت ده درصد به نفع دولت ضبط خواهد شد. (م‌الف ۵۵۶۸)

دادورز اجرای احکام مدنی دادگستری همدان- زائری

آگهی مزایده نوبت دوم

در پرونده کلاسه ۳۲۱/۹۴ -۷/۹۴ اجرایی طی رأی صادره از شعبه۱۲۷-۱۳۴ شورای حل اختلاف همدان آقای محمدرضا اثنی‌عشری محکومند به پرداخت مبلغ ۱۰۰/۳۸۰/۰۰۰ ریال به عنوان اصل خواسته در حق آقای مصطفی عظیمی تیمور و مبلغ ۵/۰۰۰/۰۰۰ ریال به عنوان نیمعشر دولتی لذا با توجه به اینکه محکوم علیه- علیهما- علیهم نسبت به برائت ذمه خویش اقدامی نکرده است این اجرا به درخواست (محکوم له)، لهما، لهم اقدام به توقیف اموالی به شرح ذیل نموده که در تاریخ ۱۳۹۴/۱۰/۱۵ ساعت ۱۶:۳۰ اقدام به برگزاری عملیات مزایده جهت تأدیه دین محکوم علیه، علیهما، علیهم می‌نماید معهذا کسانی که تمایل به شرکت در مزایده دارند می‌توانند در مدت پنج روز قبل از روزی که برای فروش معین شده است اموال مشروحه ذیل را ملاحظه نمایند ضمناً مزایده در واحد اجرای احکام مدنی شورای حل اختلاف همدان برگزار می‌گردد. سرقفلی (حق کسب و پیشه) یک باب مغازه واقع در خیابان باباطاهر کوچه جراح‌ها جنب بانک کشاورزی که مغازه حمیدی بوده و طبق اظهارات محکوم علیه متعلق به ایشان می‌باشد به مساحت یکصد مترمربع و هم اکنون به شغل فروش عمده مواد غذایی دایر و در حال فعالیت می‌باشند طبق نظر کارشناس رسمی بالغ بر مبلغ پانزده میلیارد ریال (۱۵/۰۰۰/۰۰۰/۰۰۰ ریال) ارزش سرقفلی است. بدیهی است برنده مزایده کسی تلقی می‌گردد که بیشترین قیمت پیشنهاد نماید و می‌بایست ده درصد فی را فی‌المجلس و مابقی را ظرف مدت یک ماه تأدیه کند. ضمناً اخذ رضایت مالک ملکیت مغازه به عهده برنده مزایده بوده و این واحد مسئولیتی در این مورد ندارد. (م‌الف ۵۵۶۶)

اجرای احکام مدنی

آگهی حصر وراثت

آقای محسن نقی‌پور به شناسنامه شماره ۲۰۶۸۲ به استناد شهادتنامه و گواهی فوت و رونوشت شناسنامه ورثه، درخواستی به شماره ۳۵۱/۹۴ تقدیم این شورا نموده چنین اشعار داشته است که شادروان کوکب قاسملو به شناسنامه شماره ۳۷۰ در تاریخ دوشنبه ۱۲ آبان ۱۳۹۳ در گذشته و ورثه وی در هنگام درگذشت عبارتند از: ۱-بیت‌الله نقی‌پور فرزند شعبان به شماره شناسنامه ۸۱۵۹ همسر متوفی ۲-زهرا نقی‌پور فرزند بیت‌الله به شماره شناسنامه ۱۸۶۶۲ فرزند متوفی ۳-رقیه نقی‌پور فرزند بیت‌الله به شماره شناسنامه ۳۵۷ فرزند متوفی ۴-سیما نقی‌پور فرزند بیت‌الله به شماره شناسنامه ۱۸۶۶۱ فرزند متوفی ۵-محسن نقی‌پور فرزند بیت‌الله به شماره شناسنامه ۲۰۶۸۲ فرزند متوفی ۶-داود نقی‌پور فرزند بیت‌الله به شماره شناسنامه ۱۶۱۳۸ فرزند متوفی ۷-مینا نقی‌پور فرزند بیت‌الله به شماره شناسنامه ۱۶۱۳۷ فرزند متوفی ۸-قاسم نقی‌پور فرزند بیت‌الله به شماره شناسنامه ۲۰۱۲۶ فرزند متوفی ۹-فاطمه نقی‌پور فرزند بیت‌الله به شماره شناسنامه ۲۱۱۸۴ فرزند متوفی اینک با انجام تشریفات مقدماتی درخواست مزبور را در یک نوبت آگهی می‌نماید تا هر کسی اعتراضی دارد و یا وصیتنامه از متوفی نزد او باشد از تاریخ نشر نخستین آگهی ظرف یک ماه تقدیم دارد والا گواهی صادر خواهد شد.(م الف ۵۵۶۵)

شیری، رئیس حوزه شماره ۱۱۵ شورای حل اختلاف بهار

آگهی مزایده

در پرونده کلاسه ۹۴۰۹۰۱ اجرایی طی رأی صادره از شعبه۸ محاکم حقوقی دادگستری استان همدان
محکوم له: الهام خداویسی
محکوم علیه: کامران صفی‌ئی
محکوم به: ۳۰۰/۰۰۰/۰۰۰ ریال در حق محکوم له
نیم عشر دولتی: برابر قانون

لذا با توجه به اینکه محکوم علیه نسب به برائت ذمه خویش اقدامی نکرده است. این اجرا به درخواست (محکوم لها) اقدام به توقیف وانت کابرا دوکابین تیپ بی‌کیو ۲۰۲۳ جی‌جی ۲۴۰۰-۳ سیسی با حجم سیلندر ۲۴۰۰ رنگ خاکستری متالیک مدل ۱۳۸۹ به شماره موتور (اس‌جی‌هاچ ۲۵۶۴) بنزین سوز ظرفیت ۴ مغز سالم و قابل حرکت فاقد هر گونه عیب و نقص فنی و موتور فعلاً فاقد بیمه محل توقیف پارکینگ کوریجان است. ارزش خودرو ۴۰۰/۰۰۰/۰۰۰ اعلام گردیده است. لذا این اجرا به تاریخ ۱۳۹۴/۱۰/۱۵ ساعت ۱۱:۳۰ تا ۱۲ اقدام به برگزاری مزایده می‌نماید. محل برگزاری مزایده دادگستری کل استان طبقه همکف دفتر مزایده می‌باشد. مورد مزایده ۵ روز قبل از تاریخ مندرج قابل مشاهده است. برنده مزایده کسی است که بالاترین قیمت پیشنهادی را ارائه و ده درصد مبلغ پیشنهادی را فی‌المجلس واریز نماید و جهت الباقی در مهلت قانونی اقدام نموده در غیر این صورت ده درصد به نفع دولت ضبط خواهد شد. (م‌الف ۵۵۶۷)

دادورز اجرای احکام مدنی دادگستری همدان- زائری

آگهی حصر وراثت

آقای محمدعلی شاهیان دارای شناسنامه شماره ۳۱۸ به شرح دادخواست به کلاسه۱۱۲/۲۶۲/۹۴ از این حوزه درخواست گواهی حصر وراثت نموده و چنین توضیح داده که شادروان حیدرقلی شاهیان به شناسنامه شماره ۵۹ در تاریخ ۱۳۷۲/۴/۴در اقامتگاه دائمی خود بدرود زندگی گفته ورثه آن مرحوم منحصر است به: ۱- متقاضی گواهی حصروراثت با مشخصات فوق‌الذکر پسر متوفی ۲-محمدحسین شاهیدن فرزند حیدرقلی به شماره شناسنامه ۳۲۲ صادره از حوزه ۲ بهار متولد ۱۳۴۴، پسر متوفی۳-اشرفی حیدری‌خو فرزند حیدرقلی به شماره شناسنامه ۱۰ صادره از حوزه ۲ بهار متولد ۱۳۳۳، دختر متوفی ۴-آلمه محمدیان‌فر فرزند حیدرقلی به شماره شناسنامه ۵ صادره از حوزه ۲ بهار متولد ۱۳۲۶، دختر متوفی ۵-کلثوم حیدری‌نژاد فرزند حیدرقلی به شماره شناسنامه ۱ صادره از حوزه ۲ بهار متولد ۱۳۳۶، دختر متوفی ۶-فاطمه محمدی‌رئوف فرزند حیدرقلی به شماره شناسنامه ۲۵۴ صادره از حوزه ۲ بهار متولد ۱۳۳۸، دختر متوفی ۷-شیرین سلطانی فرزند مرادقلی به شماره شناسنامه ۱۳۹ صادره از کبودراهنگ متولد ۱۲۹۹، همسر متوفی ولاغیر اینک با انجام تشریفات مقدماتی درخواست مزبور را در یک نوبت آگهی می‌نماید تا هر کسی اعتراضی دارد و یا وصیتنامه از متوفی نزد او باشد از تاریخ نشر نخستین آگهی ظرف یک ماه تقدیم دارد والا گواهی صادر خواهد شد.(م الف ۵۵۸۱)

قاضی حوزه ۱۱۲ شورای حل اختلاف صالح‌آباد

فقر فرهنگی در باشگاه فرهنگی ورزشی پاس
در صفحه ۱۱ بخوانید
11 NEXT PAGE

پیام تاریخ، تمدن و فرهنگ مادستان
The Message Of Madestan's History & Civilization & Culture
روزنامه همدان پیام
۱۱
سه شنبه ● ۲۴ آذرماه ۱۳۹۴ ● شماره ۲۵۲۱
ورزشی
varzesh@hamedanpayam.com

شهرداری جور ناکامی‌های فوتبال را می‌کشد!

در روزهایی که تیم فوتبال پاس همدان چوب حراج به آبروی فوتبالی مادستان زده و الوند نیز در لیگ دسته دوم فانوس به دست و قعرنشین جدول گروه چهارم است، شهرداری همدان با هدایت هادی گل‌محمدی در لیگ دسته سوم حال خوبی دارد.

شهرداری در هفته هشتم رقابت‌های لیگ دسته سوم فوتبال باشگاه‌های کشور عصر یکشنبه با کسب پیروزی ارزشمند مقابل بهره‌برداری مترو تهران به رده سوم جدول گروه سوم صعود کرد. در این دیدار که به میزبانی ورزشگاه هویزه تهران برگزار شد، تیم شهرداری همدان با نتیجه پر گل ۳ بر یک مقابل میزبان خود به پیروزی رسید. تیمور شکری در دقایق ۷ و ۸۰ و مهدی زارعی در دقیقه ۶۳ گل‌های تیم شهرداری در این دیدار را به ثمر رساندند. در پایان هفته هشتم این رقابت‌ها و در گروه ۳ تیم استقلال جنوب تهران با ۱۶ امتیاز صدرنشین است، استقلال ملاثانی با ۱۳ امتیاز دوم و تیم شهرداری همدان با ۱۳ امتیاز و تفاضل گل کمتر در جای سوم قرار گرفته است. شهرداری همدان یکشنبه آینده در همدان میزبان شهرداری خوی است. هادی گل‌محمدی سرمربی تیم شهرداری همدان درباره وضعیت تیم خود به همدان‌پیام گفت: تا پایان این دور از مسابقات ۲ بازی در همدان و یک بازی خارج از خانه داریم که برای قطعی کردن صعود خود به مرحله بعد باید بازی‌های داخل خانه را با پیروزی پشت سر گذاشته و بیرون از خانه نیز حداقل یک تساوی به دست آوریم.

نگاه

فقر فرهنگ در باشگاه فرهنگی ورزشی پاس

فرهنگ در حالی نامش قبل از ورزش در لوگوی باشگاه‌ها الحاق شده که انگار این واژه جایی در ورزش و فوتبال امروز ما ندارد.

باشگاه پاس همدان یا بهتر بگوییم تیم پاس این روزها آبستن حوادث ریز و درشت بوده و این به حدی است که اعتبار این باشگاه در حال لکه‌دار شدن است.

هفته گذشته در بازی برابر گیتی‌پسند اصفهان تمام اعتبار پاس فرو ریخت. از فحاشی بازیکن و سرمربی گرفته تا پاک کردن صورت مساله اما پاک کردن کدام صورت مسئله این چنین اعتبار پاس را لکه‌دار کرده است؟

آری همان مساله‌ای که خود مدیرعامل پاس نوشته است. ای کاش مدیرعامل پاس از خود سوال می‌کرد که چرا این‌گونه لیدر و بازیکنان قدیم و فعلی از مشکلات و ضعف مدیریت در باشگاه سخن می‌گویند.

حال مدیرعامل پاس همدان که صندلی لرزانی دارد و شاید عمر مدیریتش تا نیم فصل هم نکشد تمام اصل ماجرا را رها کرده و به دنبال خبرنگاری است که این اعتراض‌ها را ضبط کرده و برای رسانه ملی ارسال کرده است.

به گزارش فارس، مدیرعامل باشگاه پاس همدان که مدت‌هاست سری هم به تمرینات تیمش نزده در بازی برابر مس تیمش را همراهی نکرد تا با حضور در صداوسیمای مرکز همدان به دنبال تعلیق خبرنگاری باشد که حواشی تیمش را ضبط کرده است!

به راستی چرا صدای بازیکنان و لیدرها این گونه در آمده است؟ به طوری که بازیکن اسبق پاس در تازه‌ترین مصاحبه خود مدعی شود که مدیرعامل فعلی پاس با او به مانند دستمال کاغذی برخورد کرده است.

متاسفانه در این بین حمایت‌های جهت‌دار و بی‌دلیل یک برنامه بی‌محتوای تلویزیونی نیز موجب شده است تا باشگاه پاس به خود بفهماند که حرکتش در باشگاه پاس مثبت بوده است.

متاسفانه برنامه‌سازان ورزشی مرکز همدان با حمایت‌های غلط خود ناخواسته تیشه را بر ریشه پاس می‌زنند.

به راستی پیگیری تعلیق یک خبرنگار جایی در قاموس فرهنگ ورزش دارد که این چنین مدیرعامل پاس همدان بازی تیمش را رها کرده و به دنبال مدیرکل صداوسیمای همدان افتاده است؟

چه غریب است واژه فرهنگ در فوتبال ما، در حالی که نامش قبل از ورزش بر روی لوگوهای ورزشی درج شده است، اما در حقیقت، ما از فرهنگ در ورزش چیزی نمی‌دانیم.

کار فرهنگی در باشگاه‌های ما خلاصه شده به تقدیر از چند خانواده شهید و در نهایت به بهانه مناسبتی مدیحه‌سرایی و نوحه‌خوانی در بین بازی، اما به راستی فرهنگ در ورزش به همین ۲ امر خلاصه می‌شود؟

فرهنگ در ورزش یعنی مردی و مردانگی، یعنی جوانمردی و مروت که امروزه در ورزش ما دیده نمی‌شود.

مدیرعامل باشگاه پاس به بهانه پایین آمدن اعتبار فوتبال استان در کشور، در شهر دوره افتاده است تا با تعلیق یک خبرنگار این اعتبار را دوباره برای استانش که مدت‌ها از آن دور بوده است، بخرد. اعتبار فوتبال همدان وقتی در کشور پایین آمده است که با مدیریت ضعیف، تیم پاس در آستانه سقوط به لیگ ۲ قرار گرفته و این ثمره همان مدیریتی است که تیم را رها کرده و به دنبال تعلیق یک خبرنگار افتاده است.

این عمل جایی در فرهنگ ورزش ندارد و به دور از جوانمردی است، ای کاش مدیرعامل باشگاه پاس به جای رسیدگی به انتشار یک واقعیت، به دنبال همان واقعیت باشد که چگونه بر سر زبان‌ها افتاده است.

ای کاش مدیرعامل باشگاه پاس، سرمربی و بازیکن خود را به دلیل فحاشی بازخواست می‌کرد و خیلی محترمانه جوابگوی مسائل پیش آمده می‌شد، پس باید یک سوزن به خودمان بزنیم و یک جوالدوز به دیگران.

چگونه باید الفاظ ناشایست سرمربی و بازیکن تیم پاس همدان را بعد از بازی برابر گیتی‌پسند به تماشاگر معترض از اذهان خود پاک کنیم؟ در حالی که سرمربی جدید پاس از همان بازی نخست تمرکز خود را بر روی شعار سکوها قرار داده بود و با کوچک‌ترین شعاری علیه آنها جبهه می‌گرفت.

چگونه حرکت زشت بازیکن فعلی پاس را فراموش کنیم که در پیراهن تیم راهیان کرمانشاه در فصل گذشته با آن حرکت دست تیم شهرش را تحقیر کرد؟

حال همین بازیکن امروز در لباس پاس همدان به تماشاگر تیم شهرش بی‌رحمانه می‌تازد و پدر وی نیز با تبعیت از او با استفاده از الفاظ رکیک تمام قداست پاس را لکه‌دار می‌کند.

پاس یعنی پاکی، استقامت و سرافرازی! اما تمام پاکی این تیم توسط سرمربی و بازیکنش فرو ریخت و دیگر استقامتی هم باقی نمانده که به آن سرافراز باشیم.

میثم جوکار بهانه حمایت از کشتی

ورزش المپیکی پول المپیکی می‌خواهد

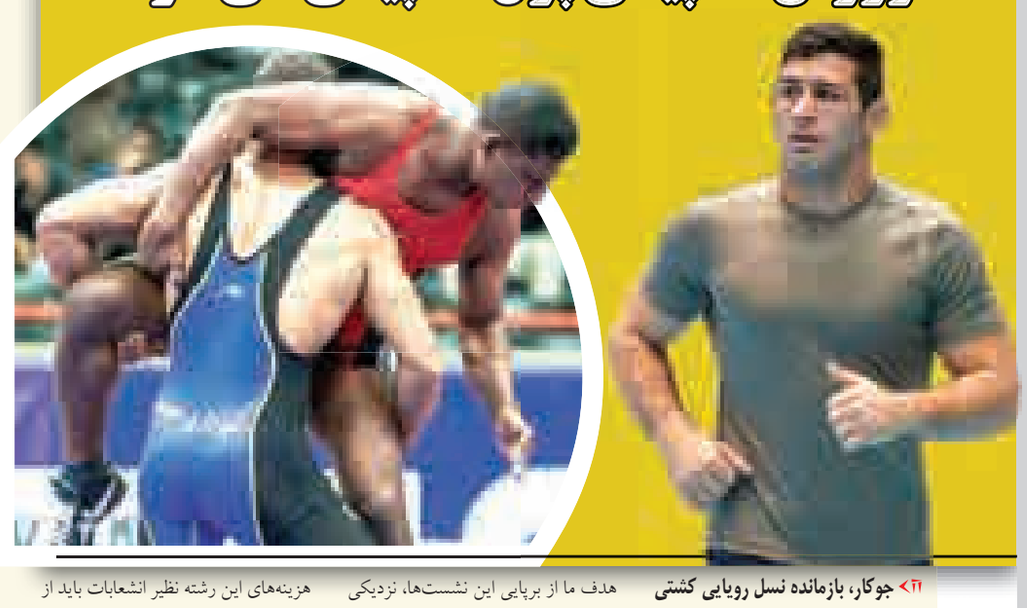

حمایت از ورزشکاران المپیکی و نخبه‌های ورزش همدان، پرداختن به مشکلات رشته‌های صاحب سبک در همدان و برداشتن موانع موفقیت از سر راه هیات‌هایی که در پرورش استعدادهای ورزشی موفق عمل کرده‌اند مهم‌ترین نکاتی بوده که معاون ورزشی اداره کل ورزش و جوانان در یک ماه فعالیت خود به آنها توجه زیادی داشته است.

برگزاری جلسه ماهیانه هیات‌های ورزشی که حالا رسول منعم مدیرکل ورزش و جوانان تصمیم گرفته هر ۲ ماه یکبار آن را برپا کند میدان مناسبی برای عرض‌اندام هیات‌هایی نیست که حرف برای گفتن دارند، آن هم جلساتی که تنها به ارائه گزارش کار خلاصه می‌شود.

شاید به همین دلیل است که علی ضمیری‌کامل معاون دستگاه ورزش همدان در طول یک ماه فعالیت خود اقدام به برگزاری جلسات تخصصی با هیات‌های ورزشی کرده و در این راستا، رشته‌هایی در اولویت هستند که ورزشکار المپیکی یا جهانی در دل خود جا داده و در خط مقدم ورزش‌های مدال‌آور قرار دارند.

با شرایطی که معاون دستگاه ورزش همدان وضع کرد طبیعی بود که اگر کشتی و دست اندرکارانش نخستین جمع مدنظر برای دیدار با ضمیری نباشند قطع به یقین جزو نخستین‌ها خواهند بود. اگرچه قرار بود مسئولان هیات کشتی همدان خیلی زودتر به دیدار معاون دستگاه ورزش رفته و مشکلات خود را بیان کنند اما اتفاقات زیادی دست به دست هم داد تا روز گذشته و بعد از برپایی نشست با مسئولان هیات‌هایی چون قایقرانی نوبت به کشتی برسد.

ورزشی که مدال المپیکی در ویترین افتخارات خود جا داده و این روزها در بیم و امید حضور دلاورمرد خوب استان یعنی میثم مصطفی‌جوکار در المپیک ریو سیر می‌کند، بدون شک خواهان توجه بیشتر است و بیش از هر زمانی دست یاری به سوی مسئولان دراز کرده است.

جوکار، بازمانده نسل رویایی کشتی

جلال صابریون رئیس هیات کشتی استان همدان در این نشست گفت: میثم مصطفی‌جوکار آخرین بازمانده نسل رویایی کشتی همدان است و اگر او بعد از المپیک ریو کشتی را کنار بگذارد باید منتظر آینده و ظهور پدیده‌های ورزش نخست استان باشیم. وی تصریح کرد: نباید تمام نگاه‌ها به المپیک پیش رو معطوف باشد، وضعیت جوکار برزخی تلقی می‌شود و مشخص نیست او در المپیک روی تشک می‌رود یا خیر. باید حمایت از کشتی به عنوان ورزش نخست و پرافتخار استان دائمی و نگاه‌های حمایتی به سمت آینده باشد.

صابریون با بیان اینکه دست هیات از نظر منابع مالی خالی است، تاکید کرد: در طول سال حدود ۱۲۰ میلیون تومان هزینه می‌کنیم اما در چند سال اخیر شاید نیمی از این مبلغ هم به ما کمک نشده است. در حال حاضر نابغه‌هایی چون مسعود جوکار و مهرداد سعدی‌نژاد هدایت رده‌های سنی مختلف را بر عهده دارند اما نباید فراموش کنیم که این افراد مربی عادی نیستند و برای پیاده کردن اهداف خود پول خوب می‌خواهند. رئیس هیات کشتی استان همدان با اشاره به اینکه مدیریت قبلی دستگاه ورزش از کشتی حمایت نکرد، افزود: به حمایت ارگان‌هایی مثل شهرداری مثل همیشه چشم دوخته‌ایم.

حمایت از رشته‌های مدال‌آور، هدف دستگاه ورزش

علی ضمیری‌کامل معاون ورزشی اداره کل ورزش و جوانان در این نشست گفت: هدف ما از برپایی این نشست‌ها، نزدیکی بیشتر با هیات‌هایی است که ظرفیت بالا دارند و حمایت از آنان واجب است. کشتی از قدیم مدال‌آور بوده و قهرمانان بزرگی به کشور و جهان معرفی کرده است. وی با بیان اینکه درصدد حل مشکلات و دغدغه هیات‌هایی چون کشتی هستیم، خاطرنشان کرد: حمایت از نخبگان ورزشی برای حضور موفق در میادین بین‌المللی یکی از اهداف مهم ما محسوب می‌شود. از سویی به دنبال تزریق اعتبارات به هیات‌های ورزشی به صورت عادلانه هستیم. ضمیری‌کامل تصریح کرد: نگاه دستگاه ورزش همدان به کشتی مانند نگاه وزارتخانه به فدراسیون کشتی است، زیرا این ورزش، رشته ملی ما و حائز رتبه در میادین بزرگ است.

کشتی، یک سر و گردن بالاتر از همه

مهرداد سعدی‌نژاد دبیر هیات کشتی همدان اما گفت: عمده‌ترین مشکل کشتی همدان مسائل مالی است. کشتی آبروی استان و کشور است و بالاترین مدال المپیکی متعلق به کشتی است. تا قبل از کشتی هیچ رشته‌ای در همدان مدال جهانی نداشت و این دلایل، می‌طلبد تا بیشتر مورد توجه قرار گیرد. وی با بیان اینکه کشتی در مدیریت قبل دستگاه ورزش همدان ضربه خورد، اضافه کرد: تیم پاس ورزش نخست استان را تحت‌الشعاع قرار داده و انتظار داریم توجه به این ورزش بیش از گذشته شود. سعدی‌نژاد با بیان اینکه افزایش شهریه در رشته کشتی به سود این ورزش نیست، گفت: کشتی متعلق به قشر ضعیف جامعه است. به اعتقاد من هزینه‌های این رشته نظیر انشعابات باید از اعتبارات دولتی تامین شود.

تاخیر در پرداخت حق‌الزحمه داوران

مسئول کمیته داوران هیات کشتی همدان هم در این نشست گفت: ۳۹ داور فعال در همدان داریم که ٤ داور بین‌المللی استان در طول سال در میادین مختلف قضاوت می‌کنند. مزدک گیتی خواستار تغییر نگاه‌ها به جامعه داوری شد و عنوان کرد: داوران ضلع لاینفک ورزش هستند و به حمایت بیشتر نیاز دارند. متاسفانه از تیر ماه ۹۳ حق الزحمه داوران پرداخت نشده است.

کولاک شهرستان همدان

در پایان این نشست، گزارش کار جواد نوروزی رئیس هیات کشتی شهرستان همدان تحسین معاون دستگاه ورزش را در پی داشت. نوروزی با بیان اینکه در ۳ سال اخیر از خودگذشتگی مجموعه شهرستان کارها را پیش برده است، گفت: افزایش آمار کشتی‌گیران از هزار نفر در سال ۹۱ به ۲ هزار و ۵۰۰ نفر در حال حاضر قابل توجه است. وی با بیان اینکه در ۳ سال اخیر ۲۲ مسابقه انتخابی در شهرستان برگزار شده است، اظهار کرد: در این مدت کشتی‌گیران شهرستان به ۱۸ مسابقه چندجانبه خارج از استانی اعزام شده‌اند. حضور در تورنمنت اسپانیا و قزاقستان نیز بدون کمک گرفتن از منابع دولتی از دیگر اقدامات مهم بوده است. رئیس هیات کشتی شهرستان همدان گفت: ٦٨ میلیون تومان هزینه انشعابات سالن کشتی همدان بوده است و مشکل ما این است که باید هزینه رشته‌هایی چون هاکی را به سبب برخورداری از یک کنتور مشترک پرداخت کنیم.

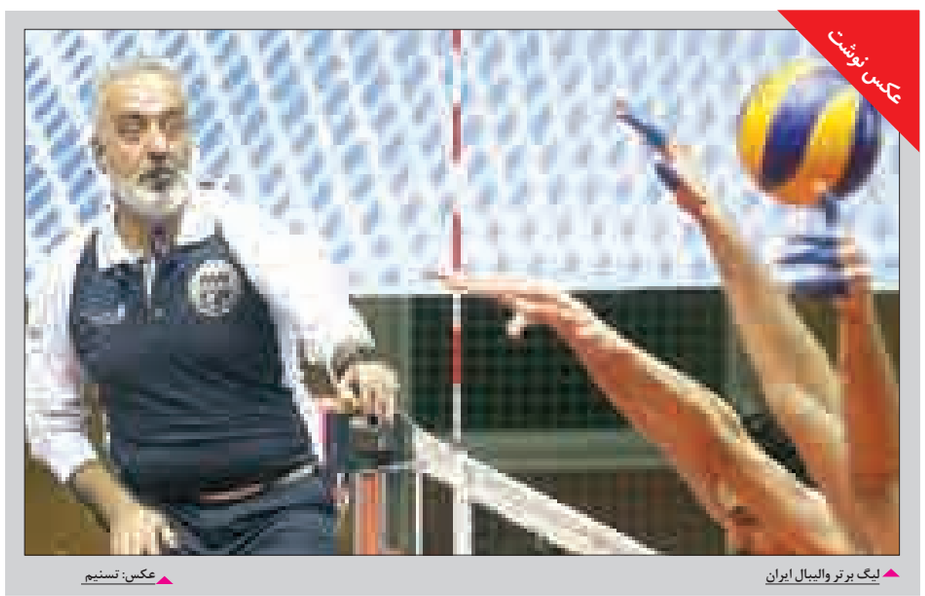

عکس نوشت

لیگ برتر والیبال ایران

عکس: تسنیم

پیشخوان

۱

دیدار هیات‌رئیسه فدراسیون هندبال با هاشمی رفسنجانی

اعضای هیات رئیسه فدراسیون هندبال با آیت‌ا... هاشمی رفسنجانی رئیس مجمع تشخیص مصلحت نظام دیدار کردند. به گزارش ایسنا، در این نشست رئیس مجمع تشخیص مصلحت نظام با ابراز رضایت از عملکرد ورزشکاران و مسئولان ورزش هندبال کشور، پیروزی‌های اخیر آنان در مسابقات رسمی قطر را ستود و گفت: برای افزایش علاقه نوجوانان و جوانان به این ورزش باید به اخبار ورزشی، برنامه‌های فدراسیون هندبال آورده شود و با اخبار مثبت جوانان را برای روی آوردن بیشتر به این ورزش تشویق کنند.

۲

کفاشیان به مالزی سفر کرد

رئیس فدراسیون فوتبال کشورمان در پی دعوت کنفدراسیون فوتبال آسیا به مالزی سفر کرد.

به گزارش ایرنا، علی کفاشیان به منظور حضور در جلسه کمیته فوتسال و فوتبال ساحلی کنفدراسیون فوتبال آسیا به مالزی سفر کرد تا پس از برگزاری این جلسه به تهران باز گردد. پیش‌بینی می‌شود با توجه به نظارت AFC در مسائل مرتبط با فدراسیون‌های فوتبال آسیا در ارتباط با حضور نهادهای مسئول در فدراسیون فوتبال ایران که چند روز پیش اتفاق افتاد، از علی کفاشیان رئیس فدراسیون سوالاتی پرسیده شود.

۳

تقدیر از الهه احمدی و زهرا نعمتی

در حاشیه دومین سمپوزیوم انجمن بین‌المللی تربیت بدنی ورزش دختران و زنان، از زهرا نعمتی و الهه احمدی تقدیر شد. به گزارش مهر، در دومین سمپوزیوم انجمن بین‌المللی تربیت بدنی ورزش دختران و زنان، چند تن از بانوان ورزشکار و همچنین برخی مسئولان مربوط به امور زنان مورد تقدیر قرار گرفتند. زهرا نعمتی، الهه احمدی، لوزان لوپز(رئیس انجمن منطقه‌ای و بین‌المللی ورزش دختران و زنان) و خزعلی(رئیس دانشکده تربیت بدنی دانشگاه الزهرا) توسط وزیر ورزش و جوانان و با حضور عبدالحمید احمدی، رباب شهریان و شاهرخ شهنازی مورد تقدیر قرار گرفتند.

۴

حذف تمامی شمشیربازان ایران از جایزه بزرگ آمریکا

تمام نمایندگان ایران از رقابت‌های شمشیربازی جایزه بزرگ آمریکا حذف شدند. به گزارش تسنیم، در ادامه رقابت‌های شمشیربازی جایزه بزرگ آمریکا نمایندگان اسلحه سابر ایران با باخت برابر حریفان خود از دور رقابت‌ها کنار رفتند. مجتبی عابدینی در جدول ٦٤ نفره برابر حریف روسی خود با نتیجه ۱۵ بر ۱۳ پیروز شد و به جمع ۳۲ شمشیرباز برتر راه یافت اما در مرحله یک شانزدهم نهایی به مصاف "آلکسی یاکیمنکو" دیگر شمیرباز روس رفت اما این بار ۱۵ بر ۱۱ شکست خورد و از دور رقابت‌ها کنار رفت.

۵

درگذشت بازیکن تیم ملی دانشجویان

فدراسیون فوتبال در پیامی درگذشت بازیکن تیم ملی فوتبال دانشجویان کشور را تسلیت گفت.

به گزارش فارس، حسن حکمتی دانشجوی رشته کارشناسی تربیت بدنی دانشگاه شهید بهشتی تهران که قرار بود همراه با تیم ملی فوتبال دانشجویان در یونیورسیاد کره جنوبی شرکت کند، صبح روز یکشنبه ۲۲ آذرماه در اثر بیماری گوارشی در زادگاهش مشهد درگذشت.

خبر

آغاز لیگ دسته یک هندبال بانوان کشور با حضور ملایری‌ها

رئیس اداره ورزش و جوانان ملایر از آغاز لیگ دسته یک بانوان هندبال کشور با حضور این شهرستان خبر داد.

به گزارش ایسنا، مهدی رضایی افزود: پنجمین دوره رقابت‌های لیگ دسته یک هندبال بانوان کشور به میزبانی بندرعباس آغاز شد.

وی اظهار کرد: در این دوره از رقابت‌ها ١٤ تیم در ٤ گروه ۳ و ٤ تیمی به مدت یک هفته برای کسب سهمیه لیگ برتر به رقابت خواهند پرداخت.

رئیس اداره ورزش و جوانان ملایر خاطرنشان کرد: در گروه A این مسابقات طرقبه و شاندیز، ذوالفقارنکا مازندران و بهبهان و در گروه B، ثامن‌الحجج سبزوار، هیأت هندبال ملایر، آموزش و پرورش منطقه ۳ البرز و هیأت هندبال همدان با هم به رقابت می‌پردازند.

رضایی گفت: در گروه C، هیأت هندبال هرمزگان، فولاد مبارکه سپاهان، هیأت هندبال بوشهر و چهارمحال‌وبختیاری و در گروه D نیز هیأت هندبال تهران، فارس و نوشهر با هم رقابت خواهند کرد.

رزم‌آوران از نبود سالن اختصاصی رنج می‌برند

ورزشکاران و مربیان رشته رزم‌آوران از نبود سالن ورزشی اختصاصی در همدان رنج می‌برند.

به گزارش مهر، کریم بختیاری رئیس هیات رزم‌آوران همدان گفت: نبود سالن ورزشی اختصاصی رزم‌آوران در همدان موجب کاهش رتبه این رشته ورزشی در کشور شده است.

وی افزود: وجود سالن به ارتقای ورزشکاران و مربیان کمک می‌کند و تمرینات منظم و مستمر پیگیری خواهد شد و مسابقات و اردوهای مختلفی در این سالن برگزار می‌شود.

رئیس هیات رزم آوران استان همدان درباره محل فعلی تمرینات این رشته ورزشی، گفت: در حال حاضر سالن‌های دولتی و خصوصی استان را اجاره کرده‌ایم در صورتی که اگر سالن در اختیار داشتیم می‌توانستیم برای هیات درآمدزایی نیز داشته باشیم.

بختیاری با بیان اینکه سالن هیات کاراته سعیدیه و سالن ورزشی هیات رزمی فردوسی ۲ سالن دولتی است که اجاره کرده‌ایم، گفت: سالن‌های باشگاه کارگران، سازمان دانش‌آموزی، کانون بسیج شهرک بهشتی، فدک کوی خضر و سالن ورزشی شهر جورقان از دیگر سالن‌های اجاره‌ای ما هستند.

وی بابیان اینکه در یک ماه گذشته در این خصوص ۲ جلسه با مسئولین اداره کل ورزش و جوانان استان همدان برگزار شده است، بیان کرد: رسول منعم مدیرکل ورزش و جوانان استان همدان و علی ضمیری معاون وی قول‌هایی در زمینه تامین سالن در سال آینده به ما داده‌اند.

رئیس هیات رزم آوران استان همدان عنوان کرد: براساس تصمیماتی در این جلسه، قرار شد در سال ۹۵ در زمان واگذاری سالن‌های ورزشی استان همدان به هیات‌های ورزشی سانس‌های چند سالن به هیات رزم آوران استان همدان داده شود.

۳ دونده همدانی شانس حضور در مسابقات آسیایی را دارند

۳ بانوی دونده استان شانس لازم را برای حضور در مسابقات دوومیدانی قهرمانی جوانان آسیا را دارند.

به گزارش ایرنا، مسعود بنوان دبیر هیات دوومیدانی همدان گفت: سپیده صارمی، نسترن اکبری و مژده قهری از قهرمانان ارزنده دوومیدانی همدان در میادین کشوری هستند و درخشش این دونده‌ها موجب شد تا در ترکیب ملی‌پوشان در اردوی آماده سازی قرار بگیرند. وی بیان کرد: اردوی تیم دوومیدانی بانوان جوان از صبح امروز در مجموعه اختصاصی آفتاب انقلاب تهران آغاز خواهد شد و دونده‌های همدانی روز گذشته عازم این اردوی آماده‌سازی شدند. بنوان افزود: همچنین زهرا ضمیری‌شجاع از مربیان ارزنده استان همدان در کادر فنی تیم ملی در این اردوی آماده سازی حضور دارد. وی خاطرنشان کرد: در این اردوی یک هفته ای، ۲۳ ورزشکار از شهرهای مختلف زیر نظر مربیان فدراسیون تمرین می کنند.

وی یادآور شد: اردوی آماده سازی تیم ملی دوومیدانی جوانان کشور به منظور حضور در مسابقات قهرمانی آسیا که سال آینده در کشور ویتنام برگزار می‌شود، دایر خواهد شد.

وی با تاکید بر اینکه سرمایه گذاری بر روی دونده‌های مستعد همدانی زمینه ساز موفقیت و کسب افتخار آنان در میادین بین المللی است، گفت: همدان به گواه کارشناسان یکی از مستعدترین استانها در قهرمان پروری است و انتظار داریم با حمایت ویژه مسئولان اجرایی بتوانیم در مسابقات آتی بیشترین سهمیه اعزام را داشته باشیم.

روزنامه اجتماعی، سیاسی، فرهنگی، اقتصادی

The Message Of Madestan's History & Civilization & Culture

روزنامه همدان پیام

www.HamedanPayam.com

پیام تاریخ، تمدن و فرهنگ مادستان

سه شنبه ● ۲۴ آذرماه ۱۳۹۴ ● ۳ ربیع‌الاول ۱۴۳۷ ● ۱۵ دسامبر ۲۰۱۵ ● ۲۵۲۱

روزنامه صبح استان

صاحب امتیاز و مدیر مسئول: نصرت ا... طاقتی احسن

سردبیر: یدا... طاقتی احسن

نشانی: همدان، ابتدای خیابان مهدیه، روبروی دبیرستان شریعتی ساختمان پیام

صندوق پستی: ۶۶۶ - ۶۵۱۵۵

تلفن: ۳۸۲۶۴۴۳۳ (ویژه) نمابر: ۳۸۲۷۹۰۱۳

سردبیر: ۰۹۱۸۳۱۵۱۴۳۷ آگهی: ۳۸۲۶۴۴۳۳

لیتوگرافی و چاپ: پیام رسانه (۳۸۲۷۴۰۸۲ - ۰۸۱)

پایگاه اینترنتی.....www.Hamedanpayam.com

ارتباط با روزنامه.....۱۰۰۰۶۰۶۶

ارتباط با روزنامه.....info@Hamedanpayam.com

Hamedanpeyam@yahoo.com

ارتباط با مدیرمسئول.....modir@Hamedanpayam.com

ارتباط با سردبیر.....sardabir@Hamedanpayam.com

سرویس آگهی.....agahi@hamedanpayam.com

سرویس اشتراک.....eshterak@hamedanpayam.com

چاپخانه پیام رسانه.....litohoma@yahoo.com

اوقات شرعی

اذان ظهر	۱۲:۱۰
غروب خورشید	۱۷:۰۶
اذان مغرب	۱۷:۲۵
نیمه شب شرعی	۲۳:۲۶
اذان صبح فردا	۰۵:۴۵
طلوع خورشید فردا	۰۷:۱۴

» منبع: موسسه ژئوفیزیک تهران

آب و هوا

پیش‌بینی وضع هوا:

صاف تا کمی ابری ، بارش پراکنده برف

شهرستان	همدان	ملایر	تویسرکان	نهاوند	کبودراهنگ	رزن	فامنین	قهاوند	اسدآباد	بهار
۱	۳	۲	۴	۰	۱	۰	۲	۰	۰	۰
-۵	-۳	-۳	-۱	-۴	-۷	-۴	-۲	-۴	-۵	
۸۵	۸۵	۸۵	۹۰	۸۵	۸۵	۹۰	۹۰	۹۰	۹۰	۸۵

حدیث:

امام رضا (ع):

شکیبایی کردن و انتظار فَرَج کشیدن، چه نیکوست! ... پس شکیبا باشید که فَرَج (گشایش)، هنگام ناامیدی می‌رسد.

کمال الدین : ص ۶۴۵ ح ۵: دانشنامه امام مهدی (عج): ج ۵، ص ۳۷۶

دوبیتی باباطاهر

دلم دور است و احوالش ندونم — کسی خواهد که پیغامش رسونم

خداوندا ز مرگم مهلتی ده — که دیداری بدیدارش رسونم

تـــازه‌ها

استفاده از فلزات به عنوان سوخت‌های آینده

دانشمندان نسل جدید سوخت‌های پاک را با تکیه بر فلزات تولید می‌کنند.

همدان‌پیام: دانشمندان پروژه‌ای را دنبال می‌کنند که در آن آینده‌ای همراه با کربن کمتر برای زمین در نظر گرفته می‌شود.

به گزارش مهر، به طور کلی فلزات گزینه مناسبی برای سوختن نیستند اما وقتی به اندازه مناسب (مانند آرد) پودر می‌شوند موضوع فرق می‌کند.نخستین جرقه‌های این ایده از مدت‌ها پیش زده شده به طوری که از پودر آلومینیوم یا آهن در وسایل آتش بازی و یا سوخت جامد راکت‌ها استفاده می‌شود.

روسیه به دنبال ساخت پایگاه دایمی در ماه

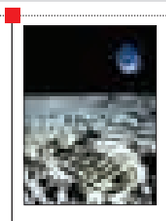

سازمان فضایی روسیه در حال برنامه‌ریزی برای ساخت یک پایگاه سرنشین‌دار دایمی در ماه است که ماژول‌های آن بر روی شش موشک جداگانه به فضا ارسال خواهند شد.

به گزارش ایسنا، این کشور در حال ساخت موشکی برای ارسال قطعات به ماه است. هنگامی که اجزای این پایگاه به ماه منتقل شدند، مونتاژ آن برای ۱۰ سال ادامه خواهد یافت.

روسیه قرار است در سال ۲۰۲٤ یک ماه‌نورد را به قمر زمین بفرستد تا مناطق احتمالی را بررسی کند و سپس در سال ۲۰۳۰ یک انسان را بر روی ماه فرود بیاورد.

گواهی میکروب‌ها در تحقیقات جنایی

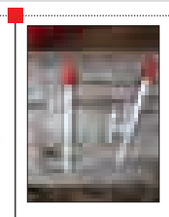

مطالعه جدید محققان درباره میکروب‌ها می‌تواند در آینده به کارآگاهان و متخصصان جرم‌شناسی در زمینه تعیین زمان دقیق مرگ‌های مشکوک و چه بسا در تحقیقات درباره تروریسم کمک کند.به گزارش، پژوهشگران آمریکایی که روی میکروب‌ها در اجساد در حال متلاشی شدن تحقیق می‌کردند، دریافتند که ترکیب باکتری‌ها و سایر ارگانیسم‌های روی اجساد بر اساس یک الگوی مشخص به مرور زمان تغییر می‌کند.

این تغییر کاملاً دقیق است و در تحقیقات، ما با ظهور میکروب‌های بسیار پیش‌بینی پذیر در زمان‌های کاملاً قابل پیش‌بینی مواجه شدیم.

تولید پلاستیک ترموست قابل بازیافت

در تحقیقاتی که در سال ۲۰۱۵ انجام شد، محققان توانستند راهکاری را بیابند که ساختارهای زنجیری پلیمرهای ترموست را با استفاده از نوعی اسید قوی به مونومر تبدیل کنند.

با وجود اینکه هیچ فرایند بازیافتی ۱۰۰ درصد نیست، اگر این شیوه بازیافت به طور وسیع مورد استفاده قرار بگیرد، بخش عمده‌ای از آلودگی‌های محیطی از بین می‌رود.

محصولات پلاستیکی ترمو را می‌توان چندین بار با استفاده از گرما به اشکال گوناگون درآورد و به همین علت این نوع پلاستیک معمولاً قابل بازیافت است.

استفاده از پیل‌های سوختی در صنعت خودروسازی

در سال ۲۰۱۵ میلادی فناوری پیل سوختی به اندازه‌ای توسعه یافت که اکنون شرکت‌های خودروسازی آغاز به تولید تجاری خودروهایی کرده‌اند که نیروی محرکه خود را از پیل‌های سوختی دریافت می‌کنند.

این خودروها قادرهستند ٦٥٠ کیلومتر را با یک بار سوخت‌گیری (هیدروژن مایع) طی کنند، باک آنها ظرف سه دقیقه پر می‌شود، به هیچ عنوان کربن تولید نمی‌کنند و به یک سیستم بازیافت انرژی مجهز هستند که قادر است از گرمای تلف شده در اثر ترمز، انرژی به دست آورد.

در شهر

۵۵ درصد سیستم گرمایشی مدارس استان نیاز به استانداردسازی دارند

۳ سال فاصله تا امنیت قطعی در مدارس استان

موضوع استانداردسازی سامانه‌های گرمایشی مدارس، حوادث تلخی از جمله شین‌آباد را یادآور می‌شود که تلنگری برای مسئولان است که به فکر راه‌حل باشند تا شاهد تکرار حوادث این‌چنینی در کشور نباشیم.

اخیراً نیز آتش‌سوزی در کلاس کانکسی در یکی از روستاهای دشتستان که معلم ۲٤ دانش‌آموز را نجات داد بهانه‌ای شد تا بار دیگر به سیستم گرمایشی استانمان بپردازیم.

به گزارش همدان‌پیام، با آغاز فصل سرما و نیز بارش برف سیستم گرمایشی مدارس در اولویت قرار می‌گیرد تا مشکلی برای دانش‌آموزان به وجود نیاید.

روستاهایی که گازرسانی نشدند سیستم گرمایشی نفت‌سوز دارند

از گفته‌های مدیرکل نوسازی و تجهیز مدارس استان چنین برمی‌آید که سیستم گرمایشی ۵۵ درصد از مدارس استان همدان نیاز به استانداردسازی دارد.

به گفته فرزاد تیموری طبق ماده ۱۷ مقررات سازمان برای اماکن عمومی استفاده از بخاری نفتی و گازی (حتی استاندارد) مورد تأیید نیست و باید گرمایش مدارس به شوفاژ و سیستم مرکزی مجهز شود.

وی بیان کرد: دولت و مجلس مصوب کرده است که سالانه ارز محل توسعه عوارض گاز ۲ و نیم درصد به سیستم گرمایشی مدارس اختصاص یابد.

تیموری گفت: با این برنامه تا سال ۱۳۹۷ باید کل مدارس استان و کشور استانداردسازی شوند.

وی با بیان اینکه ایمنی نسبی در مدارسی که با سوخت گازی و نفتی گرم می‌شوند برقرار است گریزی به آمار سیستم گرمایشی مدارس استان زد و اظهار کرد: ٤٥ درصد از مدارس استان با سیستم حرارت مرکزی و یا شوفاژ، ۳۵ درصد با بخاری گازی و ۲۰ درصد با بخاری نفتی چکه‌ای گرم می‌شوند.

مدیرکل تجهیز، توسعه و نوسازی مدارس استان همدان می‌گوید: امسال ۱۰٤ میلیارد ریال اعتبار ملی به استانداردسازی سیستم گرمایشی هزار و٤۰۰ کلاس درس در مدارس همدان اختصاص یافت.

تیموری درباره وضعیت استانداردسازی سیستم‌های گرمایشی مدارس سطح استان همدان اظهار کرد: بر اساس اعتبارات ملی پیش‌بینی شده در بودجه ۹٤ کشور برای استانداردسازی سیستم گرمایشی مدارس، سهم استان همدان ۱۰٤ میلیارد ریال در نظر گرفته شده است.

وی افزود: بر اساس اعلام شرکت گاز استان همدان بین ٤ تا ۵ درصد روستاهای استان به شبکه گازرسانی متصل نیستند و در این راستا مدارس روستایی از سیستم گرمایشی بخاری نفتی و یا بخاری‌هایی با مشعل‌های گازوئیل‌سوز استفاده می‌کنند.

تیموری با اشاره به اینکه تاکنون ۱۵ میلیارد ریال اعتبار استانداردسازی سیستم گرمایشی مدارس برای استان همدان جذب شده است، بیان کرد: در صورت تخصیص کامل اعتبارات ملی طبق برنامه پیش‌بینی شده سیستم گرمایشی هزار و ٤۰۰ کلاس درس استان استانداردسازی می‌شوند.

وی گفت: عمده اعتبارات استانداردسازی سیستم گرمایشی به مدارس روستایی استان اختصاص می‌یابد و اکثر مدارس شهری به دلیل مقاوم‌سازی و بازسازی به سیستم استاندارد تجهیز شدند.

بخاری نفتی غیر استاندارد از مدارس استان جمع شده است

مدیرکل تجهیز، توسعه و نوسازی مدارس استان همدان با تأکید بر اینکه از ۲ سال گذشته تاکنون بخاری نفتی چکه‌ای در مدارس همدان جمع‌آوری شده است و دیگر وجود ندارد، افزود: در گذشته مدارس به سیستم گرمایشی از نوع بخاری نفتی استاندارد کاربراتوری یا گرمایش با بخاری گازی تجهیز می‌شدند که اکنون در مدارس با ظرفیت پایین از نظر کلاس و دانش‌آموز نیز مرسوم است.

وی اظهار کرد: استانداردسازی سیستم گرمایشی در مدارس پر جمعیت و چند کلاسه از نوع موتورخانه، رادیاتور و پکیج است.

مدیرکل تجهیز، توسعه و نوسازی مدارس استان همدان گفت: تمام مدارس همدان از ایمنی نسبی برخوردار هستند و در صورتی که تمام کلاس‌های درس به سیستم شوفاژ و موتورخانه مجهز شوند، به طور قطع می‌توان گفت که مدارس از ایمنی مطلق بهره‌مند هستند. تیموری بیان کرد: سال گذشته ۱۰۰ میلیارد ریال اعتبار ملی به استانداردسازی سیستم گرمایشی مدارس استان همدان اختصاص داده شد که در این راستا عملیات استانداردسازی در هزار و ۳٦۷ کلاس درس انجام شد.

وی گفت: هم اینک بیشترین نیاز به استانداردسازی سیستم گرمایشی در مدارس کبودراهنگ، قلقلرود و خزل برآورد شده است که نوسازی نیز اولویت را بر این شهرها قرار داده است.

مدیرکل تجهیز، توسعه و نوسازی مدارس استان همدان در پاسخ به این سؤال که آیا با وجود اینکه ۵۵ درصد مدارس ما با نفت و گاز گرم می‌شوند احتمال وقوع حادثه وجود دارد افزود: هم اینک در این مدارس امنیت نسبی برقرار است منتها باید دانش‌آموزان رعایت کنند، زیرا در هر صورت خطر وجود دارد.

دورترین مدرسه هم بخاری استاندارد دارد

در همین ارتباط رئیس آموزش و پرورش ناحیه یک همدان نیز می‌گوید که همه مدارس ما یا با پکیج و یا با شوفاژ گرم می‌شوند.

بهمن پارسا گفت: حتی در دورترین روستاهای ناحیه مثل سیمین هم بخاری مجهز و بی‌خطر نصب شده است.

وی بیان کرد: امسال پیش از رسیدن فصل سرما اداره کل نوسازی و تجهیز مدارس استان۱۲ مدرسه ناحیه را که مشکل گرمایشی داشتند مجهز کرد.

رئیس آموزش و پرورش ناحیه ۲ همدان نیز با بیان اینکه ۲۱ مدرسه ناحیه ۲ مدارسی هستند که دارای سیستم نفت‌سوز بخاری کاربراتوری هستند گفت: ۷۵ مدرسه به سیستم بخاری گازی و ۹ مدرسه به سیستم حرارت مرکزی مجهز هستند.

محمد باب الحوائجی با بیان اینکه این منطقه دارای نیروهای زبده و ماهر در برخورد با حوادث احتمالی است و شبانه‌روز آمادگی هر نوع تعمیر و رفع نواقص را دارد اظهار کرد: مهمترین مسأله حرکت به سمت سیستم گرمایش مرکزی است که خطرات کمتری دارد.

وی افزود: باید طبق برنامه‌های آموزش ضمن خدمت تمام کارکنان از معلم گرفته تا سرایدار آموزش تعمیر و نگهداری سیستم گرمایشی را ببینند، زیرا در برخی موارد یک مشکل جزئی می‌تواند به مشکلی بزرگ تبدیل شود.

خبر

چاقی بیش از سرطان‌های شایع قربانی می‌گیرد

رئیس دومین کنگره بین‌المللی جراحی‌های چاقی و متابولیک گفت: براساس آمار موجود، میزان مرگ و میر ناشی از چاقی از مجموع مرگ و میر ناشی از چهار سرطان شایع ریه، سینه، روده و پروستات بیشتر است.

به گزارش ایرنا، عبدالرضا پازوکی گفت: امروزه یکی از مهمترین عوامل تهدیدکننده سلامت جوامع از جمله ایران اضافه وزن و چاقی عنوان شده است و سازمان جهانی بهداشت در سال ۲۰۱٤ اعلام کرد که ٦۲/۷درصد جمعیت ایران دارای اضافه وزن یا چاقی هستند، یعنی از جمعیت حدود ۸۰میلیونی، حدود ۵۰ میلیون با این معضل حوزه سلامت در ارتباط هستند. وی افزود: امروزه شایع‌ترین علت مرگ قابل پیشگیری در بسیاری از کشورها چاقی است، در حالی که در گذشته سیگار شایع‌ترین علت مرگ قابل پیشگیری در جوامع به شمار می‌رفت که اکنون جای خود را به چاقی داده است.

پازوکی گفت: رشد روزافزون چاقی در کودکان و نوجوانان ایرانی از بحث‌های مهم دیگری است که لازم است مسئولان به آن توجه لازم داشته باشند؛ در حال حاضر رشد چاقی در بین این گروه سنی در ایران از بسیاری از کشورهای دارای چاقی مانند کشورهای آمریکایی و اروپایی بالاتر است.

کیوسک

محراب: آمادگی شهرداری همدان برای عملیات برف‌روبی خبری است که محراب شماره ۸۲٤ آمده و در ادامه می‌خوانیم که تمام بخش‌های مرتبط با حوزه معاونت خدمات شهری در حالت آماده‌باش قرار دارند.

مجید درویشی معاون خدمات شهری شهرداری همدان در این زمینه گفته است علاوه بر تهیه تجهیزات و ماشین‌آلات مورد نیاز در هر یک از مناطق شهر همدان، تعدادی نیروی انسانی حدود ۵۰۰ نفر هم آماده‌باش هستند تا خدمات لازم را در مناطق چهارگانه شهری داشته باشند.

برخورد با رانندگان تاکسی متخلف در همدان نیز خبری است که مدیرعامل تاکسیرانی مطرح کرده و آورده است: تاکنون هیچ شکایتی نسبت به نحوه ارائه خدمات و افزایش کرایه‌ها به سازمان نشده و تاکسیرانان موظف به ارائه سرویس بر اساس تعرفه‌ها و نرخ مصوب هستند که در صورت تخلف با آنها برخورد خواهد شد.

کشف هزار و ۲۱۰ قرص و آمپول توان‌افزا و قاچاق در ملایر نیز به نقل از فرمانده انتظامی شهرستان ملایر مطرح شده و آمده است مأموران مبارزه با قاچاق کالا و ارز به یک دستگاه خودروی سواری مشکوک شدند که بلافاصله این خودرو را متوقف و از آن کالای قاچاق کشف کردند.

همشهری: پرواز تجاری از فرودگاه همدان مطلبی است که در آن آمده است فعالان اقتصادی همدان و استان‌های همجوار می‌توانند فعالیت‌های بین‌المللی خود را از فرودگاه همدان انجام دهند. پرواز تجاری همدان با پیگیری‌های گمرک استان در فرودگاه استان دایر شده است.

کدبانو

اسموتی وانیلی انار نوشیدنی

مواد لازم :

وانیل ..... یک چهارم قاشق چایخوری

یخ خرد شده ..... نصف فنجان

عسل ..... ۲ قاشق غذاخوری

ماست کم چرب ..... ۱۷۰ گرم

آب انار ..... یک فنجان

طرز تهیه اسموتی وانیلی انار

اول از همه باید آب انار، وانیل، عسل و ماست را در مخلوط کن بریزیم و با هم مخلوط کنیم تا ترکیب نرمی به دست بیاید. اکنون یخ را هم به این مخلوط اضافه می‌کنیم و دوباره مخلوط می‌کنیم تا یخ با مواد خوب مخلوط شود. بلافاصله آن را سرو می‌کنیم.

اگر دوست داشتید می‌توانید پیش از سرو با دانه‌های انار هم آن را تزئین کنید.

گل وگیاه

زبان مادرشوهر، (سانسوریا)

این گیاه با برگ‌های کشیده و نوک تیز به زبان مادرشوهر شناخته می‌شود که احتمالاً مادرشوهرها از این اسم خوششان نمی‌آید و حتماً اگر چنین گیاهی در خانه دارند اسم دیگری برایش انتخاب می‌کنند.

شاید دلیل انتخاب این اسم عجیب، درازی برگ‌های آن باشد.

عکس روز

اضافه‌هایی که رها شده‌اند در نقطه‌ای گردشگری، توریستی؛ عباس‌آباد

عکس: همدان پیام

شیب آخر

پول و نان

اگر به اطراف خود بنگریم می‌بینیم هیچ شاطری آنقدر شام نمی‌خورد که از فرط پرخوری تا صبح خوابش ببرد شاطری کار پرزحمتی است در حالی که همه از آتش و شعله‌های سوزانش می‌ترسند، او در شعله‌های آتش نان می‌نهد و نان می‌ستاند.

هیچ شاطری کارش را به رخ دیگران نمی‌کشد یا بهتر از آن پاچه‌خواری نمی‌کند. شاطرها آنقدر عاقلند که می‌دانند بهترین سال‌های عمرشان را در کنار تنور نان بگذرانند.هیچ شاطری دوست ندارد نان سوخته تحویل دیگران بدهد همانطور که دوست ندارد نانش آلوده به آلودگی باشد.

شیر و پنیر کره و خامه صبحانه ما با نان شاطر خوردنی می‌شه از زحمات بی‌دریغ شاطر است که نان گرمش بی‌دریغ در دهان قرار می‌گیرد بدون آنکه نگران آلودگی نانش باشیم.

هیچ شاطری دوست ندارد دستان پاکتر از پاکیزه خود را با پول‌هایی کثیف کند که هیچ انسی با آتش و آتشدان ندارد.

البته واضح و مبرهن است که شاطرهایی هم هستند که هم شاطری می‌کنند و هم پول می‌ستانند.

در حالی که پول ستاندن کاری است غیرشاطری که از قدیم رسم چنین بوده است که شاطر شاطری کند و شاگرد پول ستاند.

امیدوارم در همیشه ایام سماور زندگیتون بجوشه و چای عمرتان حسابی دم بکشه و قندون لحظه‌هاتون همیشه شیرین کامتون کنه.

افسانه دستگیرنده، دانشجو کارشناسی خبرنگاری

دانستنی‌ها

چطور برف می‌آید؟

تشکیل دانه برف هنگامی اغاز می‌شود که بخار آب بر روی دانه‌های ذره‌بینی غبار متراکم می‌شود.

ساختمان منحصر به فرد یک دانه بزرگ برف ناشی از واکنش‌های شیمیایی و درجه حرارت دائماً در حال تغییر است دانه برف پیش از آنکه به پایین حرکت کند، به سوی بالا حرکت می‌کند:

*مراحل تشکیل دانه برف:

* در حالی‌که قطره آب به سوی بالا حرکت می‌کند، به صورت یک منشور شش‌وجهی منجمد می‌شود.

* به علت آنکه یخ در نزدیک لبه‌ها سریع‌ترین رشد را دارد، حفره‌هایی درون آن تشکیل می‌شود.

*رشد سریع‌تر در گوشه‌های بلور موجب می‌شود که آن به صورتی شش شاخه بزرگ شود.

* با ادامه صعود بلور برف، هوا سردتر می‌شود و در منهای ۱۲ درجه سانتی‌گراد شاخه‌ها پهن هستند.

*در منهای ۱۳ درجه سانتی‌گراد رشد شاخه‌های بلوری باریک‌تر می‌شود.

* در منهای ١٤ درجه سانتی‌گراد شاخه‌های جانبی هم روی بلور برف آغاز به رشد یافتن می‌کنند. بلورها به یکدیگر می‌چسبند و دانه‌های برف را تشکیل می‌دهند.

هنگامی که این دانه به اندازه کافی سنگین شد تا بر نیروی هوای در حال صعود غلبه کند، به پایین می‌افتد.

* هنگامی که دانه برف سقوط می‌کند، هوای گرمتر موجب می‌شود که شاخه‌های جانبی بیشتری با نوک‌های طویل‌تر و باریک‌تر روی آن تشکیل شود.