پیام تاریخ، تمدن و فرهنگ مادستان
|ISNN: 2322-4665|

روزنامه همدان پیام

www.HamedanPayam.com

شنبه ● ۱۶ اسفندماه ۱۳۹۳ ● ۱۶ جمادی‌الاولی ۱۴۳۶ ● ۷ مارس ۲۰۱۵
سال دهم ● شماره ۲۳۰۶ ● ۱۲ صفحه روزنامه + نیازمندی ● ۳۰۰ تومان

مادستان

تجلیل از قهرمانان ورزش ملایر در سال ۹۳ ۱۲

خبر

رتبه هشتم همدان در تربیت حافظان قرآنی ۳

جامعه
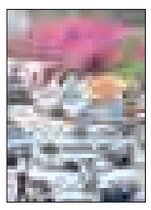
این عید پرحرف و حدیث هم بگذرد...! ۹

فرهنگ

رویدادهای هنری در نوروز تعطیل ۶

پلیس سکان‌دار امنیت در جامعه است ۳

ارائه خدمات به مسافران در مساجد منطقه یک همدان ۲

ایجاد فرصت‌های شغلی در روستاها مانعی برای مهاجرت فرستی ۵

هلهله لب کارون برای صدرنشینی

پاس به بازیکنان فراری رسید!

۱۱

وزیر فرهنگ و ارشاد در همایش سید جمال‌الدین اسدآبادی:

هویت مفاخر قابل مصادره نیست

خانه سید مخروبه شده است

نصب تندیس سید جمال در ورودی شهر

۲

همدان پیام در نشست انتخاباتی بررسی می‌کند:

برنامه گروه‌های ائتلافی در پارلمان خصوصی

برای رقابت در انتخابات اتاق همدان در روز دوشنبه ۲ ائتلاف گروه خواستاران تحول در اتاق با سرگروهی علی‌اصغر زبردست و ائتلاف نوآوری، بالندگی و اخلاق محوری با سرگروهی سیدمجید موسوی تشکیل شده است.

حمیدرضا رهبر، گروه خواستاران تحول در اتاق

منوچهر رضایی، گروه خواستاران تحول در اتاق

سید مجید موسوی، ائتلاف نوآوری، بالندگی و اخلاق محوری

■ حمیدرضا رهبر: ما گروهی را به شکل همفکر و هماهنگ جمع کردیم با این هدف که در اتاق تحول ایجاد کنیم.

■ منوچهر رضایی: کشور ما با بحران بیکاری روبه‌روست و راه حل این ایجاد شغل از طریق بخش خصوصی است و این شغل را تمام صاحبان فکر و تحصیل کرده‌ها با استفاده از تجربه و ارائه خط فکری بخش خصوصی کشور ایجاد می‌کنند. راهنمایی و دنبال کردن مطالبات آنها وظیفه اتاق است که باید انجام دهد.

■ سید مجیدموسوی: موظفیم با هم تعامل کنیم تا با قوانین مخل بجنگیم. اما اگر با دید دوستانه و مثبت و دور از مسائل حاشیه ای به تحولات اتاق همدان نگاه کنیم می‌بینیم که طی ۲ دوره اتاق بازرگانی همدان چیزی از اندوخته مالی و کاری نداشته است الان صاحب خیلی از توانمندی‌ها و اندوخته شده است. ۱۰

یادداشت روز

ضرورت معرفی مفاخر علمی و فرهنگی استان، پیام مهم همایش مصلح بیدارگر

در همایش ملی مصلح بیدارگر که با هدف بزرگداشت نام و یاد سیدجمال‌الدین اسدآبادی و با حضور وزیر فرهنگ و ارشاد اسلامی و جمعی از فرهیختگان، نخبگان و مسئولان کشوری و استانی در زادگاه این اندیشمند بزرگ برگزار شد، مباحث مهمی مطرح شد که گذشته از اهمیت این همایش و آثار و نتایج آن برای کشور و استان، از جهات دیگر نیز برای استان حایز اهمیت است.

۲

یادداشت

آزادی پاسدار امنیت

۱- تفاوت انسان و حیوان را در عقلی که خداوند به انسان عطا کرده است، می‌دانند. عقل نعمتی است که به واسطه آن خداوند به انسان اختیار داده است تا کارهای خود را با رجوع به آن و براساس اختیار انجام دهد. اختیار که از آن در اصطلاحات علمی به آزادی هم تعبیر می‌شود در تغییرات جوامع بشری به سمت ثبت به عنوان حقوق بشر پیش رفت و امروزه بسیاری از اختیارات شکل حق و حقوق به خود گرفته است.

۲- آزادی از جمله شعارهای اصلی انقلاب اسلامی است و شهدا و امام شهدا پاسدار آزادی ایران بودند...

۲

اعضاء محترم اتاق بازرگانی ،صنایع،معادن و کشاورزی
کارآفرینان،فعالان اقتصادی، صاحبان صنایع
ومدیران محترم بنگاه‌های اقتصادی

اکنون که به همت و با حمایت‌های بی‌شائبه رئیس محترم اتاق همدان
جناب آقای سید مجید موسوی و اعضای هیئت نمایندگان
" کمیته حمایت قضایی از سرمایه‌گذاری" و "مرکز داوری اتاق همدان"
جهت حفظ کرامت و شان فعالان اقتصادی و اعضای محترم اتاق همدان
و مهمترین مولفه در حوزه تامین امنیت قضایی و سرمایه‌گذاری و تسریع
در مبادلات تجاری تشکیل و فعالیت آن آغاز گردیده و با نگاه به برنامه‌های
فهرست ائتلاف "نوآفرینی، بالندگی، اخلاق‌محوری "
بدینوسیله حمایت خود را از
ایشان و هریک از اعضای ائتلاف اعلام می‌داریم

صنعت

سید مجید موسوی

مومنعلی خزائی

رستمعلی نیری فرد

قاسم شاملو

بازرگانی

محمد مسعود خیری

محمد بشیری جلال

مریم محمدی

ماکان علی پناه

محمدرضا اسکندری

کشاورزی

حسن بهرامی

ابراهیم علی پناهی

حمید شهبازیان

معدن

عبدالحمید ایزدی

علی چراغی

رئیس و اعضای هیئت مدیره کانون وکلای دادگستری استان همدان
کانون کارشناسان رسمی دادگستری استان همدان

ائتلاف نوآفرینی و بالندگی و اخلاق‌محوری
هشتمین دوره انتخابات
اتاق بازرگانی، صنایع، معادن و کشاورزی همدان
هجدهم اسفندماه ۱۳۹۳

نوآفرینی، بالندگی، اخلاق محوری

پیام تاریخ، تمدن و فرهنگ مادستان
The Message Of Madestan's History & Civilization & Culture
روزنامه همدان پیام
۲
شنبه ● ۱۶ اسفندماه ۱۳۹۳ ● شماره ۲۳۰۶
خبر
khabar@hamedanpayam.com

ارائه خدمات به مسافران در مساجد منطقه یک همدان

شهرداری منطقه یک همدان با تدوین طرح مشارکت مساجد منطقه در پذیرش و ارائه خدمات به مسافران نوروزی، میزبان اعضا و نمایندگان هیأت امنای مساجد سطح منطقه بود.

شهردار منطقه یک همدان گفت: در این نشست از نمایندگان مساجد خواسته شد تا بنابر سنت حسنه میهمان‌نوازی و باتوجه به اینکه مسافران به اماکنی مانند مساجد، با اطمینان و اعتماد بیشتری برای دریافت راهنمایی و خدمات مراجعه می‌کنند، مساجد واقع شده در مسیرهای گردشگری ساعت‌های مختلف شب و روز بتوانند خدمات بهتری را به میهمانان ارائه کنند.

مهدی مجیدی افزود: شهرداری منطقه یک با تأمین هزینه‌های اجرایی برای بهبود امکانات مساجد از جمله تجهیز سرویس‌های بهداشتی، حمام و توالت فرنگی، بهبود روشنایی، نصب تابلوهای راهنما و بنرهای فرهنگی ویژه ایام نوروز در اطراف مساجد و همچنین تأمین بخشی از هزینه‌های سرویس‌دهی در ایام نوروز، با مساجد مشارکت می‌کنند.

در ادامه این نشست بر شست‌وشوی باکس‌های زباله مقابل مساجد، استقرار باکس‌های بازیافت و تفکیک زباله، تأمین روشنایی کوچه مجاور مسجد امامزاده عبدا... و رسیدگی به سرویس‌های بهداشتی مسجد کولانج تأکید شد.

وی در ادامه اعلام کرد: با توجه به واقع شدن ایام فاطمیه در تعطیلات نوروزی، شهرداری منطقه یک برنامه‌های فرهنگی ویژه‌ای در دست تدوین دارد که با مشارکت و حضور مساجد، حسینیه‌ها و مراکز مذهبی به اجرا خواهد درآمد.

مجیدی اظهار امیدواری کرد که اینگونه برنامه‌ها که با حضور و مشارکت گروه‌ها و قشرهای مختلف شهروندان توسط شهرداری به اجرا درمی‌آید بتواند در پیشبرد اهداف مدیریت شهری و تأمین رضایت شهروندان مؤثر و مفید باشد.

همچنین روز پنج‌شنبه ۷ اسفندماه، مجیدی به همراه معاون خدمات شهری شهرداری، مدیرعامل سازمان فضای سبز و معاونان منطقه از طرح احداث نمازخانه گنجنامه دیدن کردند.

وزیر فرهنگ و ارشاد در همایش سید جمال‌الدین اسدآبادی:

هویت مفاخر قابل مصادره نیست

تجلیل از استاد خسروشاهی سید جمال‌شناس نامدار

۱۸ اسفندماه سالروز شهادت سید جمال‌الدین اسدآبادی است که در تقویم کشورمان به نام روز بیداری اسلامی ثبت شده است؛ به همین منظور هم از ۱۲ تا ۱۸ اسفندماه هفته نکوداشت سید جمال‌الدین اسدآبادی نامگذاری شد.

اما پنج‌شنبه هفته گذشته همایش «مصلح بیدارگر» با هدف تعالی نام بلند سید جمال‌الدین و ترویج افکار و اندیشه‌های این فیلسوف بزرگ با حضور وزیر فرهنگ و ارشاد اسلامی و جمعی از پژوهشگران و محققان برتر در زمینه سید جمال‌شناسی برگزار شد.

جنبش‌های آزادی‌خواهی در جهان به برکت اندیشه‌های سید جمال است

امام جمعه اسدآباد به عنوان نخستین سخنران این همایش که در مجتمع فرهنگی و هنری سید جمال‌الدین شهرستان برگزار شد به تشریح دیدگاه بزرگانی همچون مقام معظم رهبری و استاد مطهری درباره شخصیت بی‌نظیر سیدجمال پرداخت و گفت: سید جمال‌الدین اسدآبادی افتخاری بزرگ برای جهان محسوب می‌شود؛ زیرا تمام عمر خود را وقف جریان‌سازی و بیداری مسلمانان کرد.

حجت‌الاسلام موسی حسینی‌مجد اظهار کرد: رهبر فرزانه انقلاب در سال ۱۳۶۰ در مصاحبه‌ای با روزنامه جمهوری اسلامی که در خصوص سید جمال‌الدین به چاپ رسید، فرمودند سید جمال‌الدین کسی بود که برای نخستین‌بار با طرح بازگشت به اسلام، مسأله حاکمیت، خیزش و بعثت جدید اسلام را در فضای عالم به وجود آورد.

استاد مطهری هم در کتاب بررسی نهضت‌های اسلامی، نهضت سیدجمال را یک نهضت فکری و اجتماعی دانسته و آورده است سید جمال‌الدین استبداد داخلی و استعمار خارجی را مهمترین و مزمن‌ترین درد جامعه اسلامی تشخیص داده است.

به گفته وی مردم شهرستان اسدآباد باید قدر شهر خود را بدانند؛ زیرا شخصیت بزرگ و فرهیخته‌ای همچون سید جمال‌الدین را به بشریت تحویل داده و باید شهر خود را از لحاظ فرهنگی و اجتماعی ارتقا دهند.

حسینی‌مجد بیان کرد: جنبش‌های اسلام‌خواهی و آزادی‌خواهی که در گوشه و کنار جهان دیده می‌شود همه از برکت فعالیت‌های سید جمال و افکار بلند این فیلسوف بزرگ است که برخی از آنها به مقصد رسیده و برخی دیگر هم به دلیل دخالت بیگانگان هنوز در میان راه مانده است. وی از مردم اسدآباد و جوانان این شهرستان خواست تا طوری در عرصه‌های علمی و فرهنگی فعالیت کنند که در شأن و لیاقت سید جمال‌الدین اسدآبادی باشد.

امام جمعه اسدآباد در حالی که هنوز وزیر به همایش نرسیده بود، از وی و استاندار درخواست داشت بنیاد سید جمال‌الدین را پیگیری کنند تا این همایش در سطح بین‌المللی برگزار شود.

خانه سید مخروبه شده است

حسینی‌مجد اظهار کرد: خانه‌ای که سید جمال‌الدین متولد شده هم به مخروبه‌ای تبدیل شده است و زیبایی ندارد که افراد برای بازدید آن رغبت کنند و این مهم یک ضعف است.

همچنین آثاری هم از ایشان در موزه‌های ایران داریم که باید به شهرستان منتقل شود تا این موضوع و دلبستگی وجود آثار ایشان در زادگاهش دلگرم‌کننده باشد.

در ادامه این همایش ۳ مقاله که توسط اساتید صاحب‌نام سید جمال‌شناس کشور، محمدجواد صاحبی، حجت‌الاسلام محمد ثقفی و احمد موثقی تهیه شده بود، قرائت شد. البته هیأت رئیسه علمی حاضر در سِن همچون فرامرز میرزایی، پرویز اذکایی و صفی‌ا... صفایی ناظر مباحث مطرح شده بودند.

نماینده ولی فقیه استان و امام جمعه همدان هم سخنران بعدی همایش بود که از ارائه مقالات رضایت داشت و از تأخیر وزیر برای رسیدن به این بخش همایش گفت. به گفته آیت‌ا... غیاث‌الدین طه‌محمدی، ما بزرگان زیادی داریم و یکی از آنها استاد خسروشاهی است که عمر خود را برای شخصیت فراموش شده سید جمال الدین خرج کرده است.

درخواست استاد خسروشاهی

استاد خسروشاهی کمی ناخوش احوال بود اما زمانی که برای قدردانی از وی به روی سن رفت، گفت: از اساتید و مسئولان توقع دارم که برای بنیاد سید جمال اقدام جدی صورت بگیرد و از وزیر می‌خواهم که جزو ردیف بودجه باشد تا برای احیای افکار سید جمال کاری کرد. همچنین افرادی را موظف کنید تا اسناد این شخصیت را از روسیه، افغانستان، عثمانی و فرانسه بیاورند البته اسناد وزارتخانه‌ای ایران و... را جمع‌آوری کرده‌ام که این مورد را در اختیار بنده قرار ندادند.

وی با طرح این سؤال که فلسفه وجودی این کنگره‌ها و خروجی آن چیست، اظهار کرد: باید به دنبال فلسفه خروجی این کنگره باشیم تا انسان‌هایی که مانند خورشید می‌درخشند برای همیشه در بین مردم زنده بمانند و بشریت از آنها بهره ببرند. به گفته طه‌محمدی، سید جمال در عرصه خود یک راست‌قامت است که نه‌تنها عالم اسلام، بلکه عالم بشریت در برابر آنها باید احترام بگذارند. البته راست‌قامتان تاریخ با یک ویژگی وارد میدان می‌شوند که فراموش نمی‌شوند.

تلاش برای بازگرداندن هویت ایرانی و اسدآبادی سید جمال

نماینده مردم اسدآباد در مجلس شورای اسلامی هم به محض ورود به سالن به همراه وزیر، استاندار و هیأت همراه آن به جایگاه رفت و گفت: خواسته نخست این است که روز ۱۸ اسفندماه به نام شهر اسدآباد ثبت شود. بهروز نعمتی اظهار کرد: در برخی مجامع بین‌المللی نام سید جمال‌الدین اسدآبادی به نام افغان به ثبت رسیده که این امر ظلم بزرگی به ملت ایران است و نه تنها مردم اسدآباد و استان همدان بلکه تمام کشور از این لحاظ متضرر خواهند شد. به گفته وی مکاتبات و اسناد تاریخی برای اثبات هویت سید جمال‌الدین وجود دارد که باید برای بازگرداندن هویت ایرانی و اسدآبادی به سید جمال‌الدین تلاش کنیم.

همچنین تصویب اساسنامه بنیاد سید جمال‌الدین اسدآبادی خواسته مردم اسدآباد از وزیر فرهنگ و ارشاد اسلامی است که باید در اولویت کاری این وزارتخانه قرار گیرد.

وی بیان کرد: بنیاد علمی فرهنگی سید جمال‌الدین اسدآبادی سال‌هاست که تشکیل شده، اما اساسنامه این بنیاد هنوز در شورای عالی انقلاب فرهنگی به تصویب نرسیده است که باید در ساماندهی آن تسریع شود. البته بنیاد تشکیل شده است اما اساسنامه ندارد؛ یعنی اعتبار ندارد و بودجه‌ای تخصیص نمی‌یابد.

نعمتی با بیان اینکه اسدآباد شهری فرهنگی و نخبه‌پرور است، اظهار کرد: فعالیت این بنیاد می‌تواند در رشد و توسعه فرهنگی زادگاه بیدارگر مشرق زمین، بسیار اثرگذار باشد.

وی از نیمه‌تمام بودن طرح بنای یادبود سیدجمال گفت و اینکه تکمیل این بنا و تملک اراضی و بناهای اطراف هم نیاز به اختصاص ۱۰ میلیارد ریال اعتبار دارد؛ در این باره وزارت فرهنگ و ارشاد اسلامی باید به طور ویژه کمک کند.

راه‌اندازی بنیاد سید جمال

استاندار همدان هم بر روی سن رفت و از سید جمال‌الدین به عنوان یکی از مفاخر بزرگ و ارزشمند استان یاد کرد.

محمدناصر نیکبخت از شخصیت وزیر ارشاد گفت و اینکه به راحتی می‌توان برای وزارت فرهنگ و ارشاد اسلامی حاشیه ساخت که اگر جنتی نبود شاهد مشکلات زیادی در این حوزه بودیم.

وی با بیان اینکه در سال فرهنگ هستیم و به برکت حضور وزیر، اجازه نمی‌دهیم که وی برای مسائل جزیی هزینه کند؛ بلکه هزینه‌های کلی را می‌آوریم، اظهار کرد: هزینه‌های تجهیز سالن سید جمال‌الدین اسدآبادی را تقبل می‌کنم تا آبرومندانه‌تر باشد. نیکبخت با قدردانی از سخنرانی امام جمعه همدان گفت: سخنرانی بدون آمادگی امام جمعه قابلیت انتشار و چاپ هم دارد. البته باید گفت که وزیر فرهنگ و ارشاد نسبت به اسدآباد تعلق خاطر دارد، زیرا طاغوت با همه خام‌نگری، آیت‌ا.. جنتی (پدر وزیر) را به اسدآباد تبعید کرد، ولی نمی‌دانست اسدآباد جایگاه و پایگاه تربیت مصلح بیدارگر است و همین مهم سبب شده است که تعلق خاطر خوبی را به این شهرستان داشته باشد.

وی از وزیر خواست بنیاد سید جمال‌الدین با مشارکت طرفین و به صورت آبرومندانه‌تر دایر شود و افزود: البته من هم همت می‌کنم تا بنیاد ایجاد شود.

به گفته استاندار، قرار شده است بزرگان و علمای خطه همدان را شناسایی و معرفی کنیم. همچنین باید برای همه بزرگان شناسنامه داشته باشیم و تألیفات آنها را چاپ و تجدید چاپ کنیم.

استاندار همدان با بیان اینکه بزرگان زیادی در همدان وجود دارند و سال ۹۴ سال میر سید علی همدانی نامگذاری شده است، بیان کرد: وزیر فرهنگ و ارشاد دعوت حضور در کنگره بزرگداشت میر سید علی همدانی را قبول کردند.

البته قصد داریم بزرگداشت سید جمال‌الدین اسدآبادی در سال ۹۴ به گونه‌ای برگزار شود که سال ۹۵ به نام سید جمال نامگذاری و از اکنون باید برای این مسأله کار شود.

آثار بزرگان بازاندیشی شود

وزیر فرهنگ و ارشاد اسلامی به عنوان آخرین سخنران همایش گفت: سیدجمال‌الدین اسدآبادی بزرگترین نماد وحدت اسلامی است که اعتقاد داشت وحدت نباید فدای مسائل نژادی و قومی شود. به گفته علی جنتی، امیدواریم برگزاری اینگونه همایش‌ها به تولید ادبیات در وحدت بینجامد. البته برای مقابله با جریان‌های تکفیری باید در آثار و آرای بزرگانی همچون سید جمال‌الدین اسدآبادی بازاندیشی صورت گیرد.

صدور اساسنامه بنیاد تا یکماه آینده

وی از اساسنامه بنیاد سید جمال‌الدین اسدآبادی گفت و اینکه در ابتدا تصور ما این بود که تمامی بنیادها باید در شورای عالی انقلاب فرهنگی مورد تصویب قرار گیرد تا وجهه قانونی پیدا کند؛ ولی با بررسی‌های صورت گرفته، مشخص شد که تمامی بنیادها نیازی به مصوبه شورای عالی انقلاب فرهنگی نداشته و وزارت ارشاد و فرهنگ اسلامی می‌تواند خود برای برخی بنیادها مجوز صادر کند.

جنتی از مسئولان استان خواست تا اسامی هیأت مؤسس این بنیاد را به وزارت ارشاد ارائه کند تا ظرف یکماه آینده مجوز آغاز به کار بنیاد سیدجمال‌الدین اسدآبادی صادر شود.

مصادره شخصیت‌ها امکان‌پذیر نیست

وی همچنین با اشاره به ثبت‌نام سید جمال‌الدین اسدآبادی به نام افغانی‌ها در یونسکو گفت: برخی کشورها به دنبال این هستند که بسیاری از شخصیت‌های علمی، فرهنگی و سیاسی کشور را به تدریج مصادره کنند، ولی این اقدام امکان‌پذیر نیست و بزرگان ایرانی قابلیت مصادره شدن ندارند.

مقالات، کتاب و آثار بسیاری از بزرگان ایران موجود است که این مقالات و آثار، سندی است که نشان می‌دهد بزرگانی همچون بوعلی‌سینا، مولانا و سیدجمال‌الدین اسدآبادی به فرهنگ و تمدن ایرانی اسلامی تعلق دارند.

جنتی با اشاره به برگزاری بزرگداشت میر سید علی همدانی در سال آینده تأکید کرد: امیدواریم برای سال آینده به بزرگداشت این عارف بزرگ که در همدان برگزار می‌شود کمر همت را بسته و در معرفی این شخصیت گام مؤثری برداریم.

نصب تندیس سید جمال در ورودی شهر

در صورت همکاری شهرداری اسدآباد، این آمادگی وجود دارد تا با به کارگیری یکی از هنرمندان صاحب‌نام کشور، تندیس سید جمال‌الدین اسدآبادی را برای نصب در ورودی این شهر تهیه کنیم.

تجلیل از یک قرن تلاش استاد سید هادی خسروشاهی، پژوهشگر برتر در عرصه سید جمال‌شناسی و رونمایی از کتاب «هویت تاریخی سید جمال‌الدین اسدآبادی» با موضوع اهلیت و مذهبی سید جمال به قلم سید رضا ابوالقاسمی یکی از نوادگان وی، پایان بخش همایش مصلح بیدارگر بود.

یادداشت روز

ضرورت معرفی مفاخر علمی و فرهنگی استان، پیام مهم همایش مصلح بیدارگر

محمد سهرابی

در همایش ملی مصلح بیدارگر که با هدف بزرگداشت نام و یاد سیدجمال‌الدین اسدآبادی و با حضور وزیر فرهنگ و ارشاد اسلامی و جمعی از فرهیختگان، نخبگان و مسئولان کشوری و استانی در زادگاه این اندیشمند بزرگ برگزار شد، مباحث مهمی مطرح شد که گذشته از اهمیت این همایش و آثار و نتایج آن برای کشور و استان، از جهات دیگر نیز برای استان حایز اهمیت است.

۱- تجربه همایش‌های فرهنگی و علمی در استان که از گذشته تاکنون بارها شاهد برگزاری آن بوده‌ایم، به خوبی نشان داده که استان همدان به جهت برخورداری از ظرفیت‌های مهم فرهنگی و داشتن مفاخر و مشاهیر علمی، ادبی، عرفانی و فلسفی ظرفیت خوبی برای پایلوت شدن در برگزاری اینگونه همایش‌ها دارد و می‌توان در آینده دبیرخانه‌های دائمی برای خیلی از کنگره‌ها و همایش‌ها در این استان ایجاد کرد.

۲- مسئولان استان از فرصت همایش مصلح بیدارگر استفاده کردند تا برای چندمین بار بحث معرفی و شناساندن مفاخر علمی و فرهنگی استان، به عنوان یک دغدغه جدی مطرح شود؛ زیرا پیش از این نیز هم از زبان نماینده ولی فقیه در استان و هم دیگران چنین ضرورتی مورد تأکید قرار گرفته بود.

امام جمعه همدان در همایش مذکور بر این موضوع تأکید کرد و ضمن اینکه از وزیر فرهنگ و ارشاد اسلامی خواست به معرفی شخصیت‌های بزرگی چون سید جمال‌الدین اسدآبادی کمک کند، بیان کرد که «فلسفه برگزاری همایش‌ها این است که بزرگانی که مانند خورشید درخشیده‌اند برای همیشه زنده بمانند و به عنوان یک الگو به جامعه جهانی معرفی شوند».

استاندار همدان نیز بار دیگر از چنین ضرورتی سخن گفت و با تأکید بر شناسایی و معرفی مفاخر و شخصیت‌های مختلف استان به جهانیان، تصریح کرد که «باید با چاپ آثار و تألیفات شخصیت‌های برجسته این دیار موجب توسعه فرهنگی استان شویم».

نیکبخت در همین راستا و به منظور تجلیل از مفاخر استان از جمله سید جمال‌الدین اسدآبادی گفت که «سال ۹۵ در همدان را به نام این شخصیت بزرگ نامگذاری خواهیم کرد».

این گونه تأکیدهای مکرر به خوبی نشان می‌دهد که ما در سال‌های گذشته از ضرورتی که در راستای توسعه استان اجتناب‌ناپذیر است، تا حدود زیادی غفلت کرده‌ایم و لذا باید آستین‌ها را بالا بزنیم و در راستای معرفی بیش از پیش مفاخر علمی و فرهنگی استان تلاش کنیم.

البته وزیر فرهنگ و ارشاد اسلامی یکی از اقدامات انجمن آثار و مفاخر ملی را که انجمنی وابسته به وزارت فرهنگ و ارشاد اسلامی است، شناسایی مفاخر برجسته فرهنگی دانست.

با توجه به اینکه این انجمن در هر استانی فعال است، از ظرفیت آن می‌توان در جهت بزرگداشت مفاخر و شناساندن آنها در سطح ملی و بین‌المللی به خوبی استفاده کرد.

۳- طرح برخی مشکلات در این همایش از جمله تصویب نشدن بنیاد سیدجمال‌الدین اسدآبادی در شورای عالی انقلاب فرهنگی و نیمه تمام بودن طرح بنای یادبود سیدجمال‌الدین اسدآبادی از سوی مسئولان استان اقدامی مناسب و البته مورد انتظار بود که با اسقبال مردم و رسانه‌ها مواجه شد.

در همین راستا نماینده اسدآباد در مجلس شورای اسلامی از وزیر فرهنگ و ارشاد اسلامی خواست تا نسبت به احیا و راه‌اندازی بنیاد علمی سید جمال‌الدین اسدآبادی اهتمام ویژه‌ای داشته باشد.

بدون شک انتظار مهمتر، اقدام عملی در این زمینه است تا بنیاد سید جمال به نوعی احیا شده و جایگاه اصلی خود را در میان دیگر بنیادهای بین‌المللی بازیابد.

همچنین تکمیل بنای یادمان سید جمال‌الدین اسدآبادی از جمله ضرورت‌هایی است که باید مورد توجه جدی مسئولان قرار گیرد تا در سریع‌ترین زمان ممکن این کار مهم صورت گیرد. زیرا در شأن استان تاریخی و فرهنگی همدان نیست که اینگونه مشکلات همچنان باقی بماند.

۴- نکته قابل توجهی که وزیر فرهنگ و ارشاد اسلامی در خصوص حل مشکلات کنونی و فراهم کردن زمینه‌های معرفی بیش از پیش مفاخر علمی و به دنبال آن توسعه فرهنگی استان مطرح کرد، تلاش و اقدام مناسب و بیش از پیش مسئولان استانی در این زمینه است که اتفاقاً از اهمیت بسزایی برخوردار است.

به عنوان نمونه علی جنتی در خصوص وضعیت نابسامان بنای یادبود سید جمال‌الدین اسدآبادی به صراحت گفت که «مسئولان استانی و شهرستانی باید در ارتباط با وضعیت ساختمان و تملک اراضی اطراف بنای سید جمال‌الدین پاسخگو باشند».

این امر نشان می دهد که مسائل ومشکلات مذکور، هم دغدغه مسئولان استانی و شهرستانی و هم مدیران کشوری است؛ لذا انتظار می‌رود در این خصوص هماهنگی مناسب‌تری در بین استان و مرکز صورت گیرد تا موانع موجود در مسیر رشد و توسعه بنیادها و مراکز علمی و فرهنگی به‌ویژه آنهایی که جنبه بین‌المللی و جهانی دارند، از میان برداشته شود.

۴۰ تن تخم‌مرغ از همدان صادر شد

معاون بهبود تولیدات دامی سازمان جهاد کشاورزی استان همدان گفت: ۴۰ تن تخم‌مرغ مازاد بر مصرف این استان به کشور عراق صادر شد. محمد نظرپور در گفت‌وگو با ایرنا، افزود: صادرات این مقدار تخم‌مرغ دارای ارزش یک میلیارد و ۶۸۰ میلیون ریال بوده که در ۲ روز گذشته به کشور عراق صادر شده است. وی با بیان اینکه سالانه ۲۲ هزار تن تخم‌مرغ در استان همدان تولید می‌شود بیان کرد: مازاد تولید تخم‌مرغ همدان به استان‌های غربی و تهران صادر می‌شود که با پیگیری‌های انجام شده مازاد تخم‌مرغ همدان به کشور عراق نیز صادر می‌شود.

معاون بهبود تولیدات دامی استان همدان از فعالیت ۵۴ واحد پرورش مرغ تخم‌گذار در استان همدان خبر داد و افزود: هم‌اکنون با توجه به وضعیت تولید، قیمت این محصول در بازار ثابت است.

shenide@hamedanpayam.com

شنیده‌ها

۱- به وضعیت مقبره عبدا... راشد در اسدآباد رسیدگی می‌شود. گویا در پی اعتراض یکی از اهالی اسدآباد به استاندار و درخواست توجه به این مقبره، استاندار دستور رسیدگی صادر کرده است. گفتنی است عبدا... راشد از صحابی امام زمان(عج) بوده است.

۲- بلاتکلیفی زمین‌های اطراف بنای یادبود سید جمال‌الدین به وزیر فرهنگ و ارشاد اسلامی نیز منتقل شده است. گویا دارندگان این زمین‌ها در سفر جنتی به اسدآباد خروج از این وضعیت را از وی خواستار شده‌اند. گفتنی است وزیر فرهنگ در بازدید از این بنا درختی را غرس کردند.

۳- بنیاد سید جمال‌الدین اسدآبادی یک ماهه ثبت می‌شود. گویا وزیر فرهنگ این وعده را به اسدآبادی‌ها داده است. گفتنی است وزیر ارشاد این وعده را براساس بررسی‌های حقوقی جدید و اعلام اینکه وزارت ارشاد می‌تواند مجوز بنیاد صادر کند و نیازی به ارسال پرونده به نهادهای دیگر نیست، داده است.

۴- کاندیداهای احتمالی انتخابات مجلس دهم این روزها خیلی فعال هستند. گویا حضور در هیأت‌های عزاداری و مراسم فاطمیه، ارسال پیامک تسلیت و مواردی از این دست از جمله برنامه‌های این کاندیداها در راستای تبلیغات زودهنگام انتخاباتی است. گفتنی است انتخابات دهمین دوره مجلس ۷ اسفندماه سال ۹۴ برگزار خواهد شد.

۵- تندیس سید جمال‌الدین اسدآبادی به خارج از استان سفارش داده می‌شود. گویا وزیر فرهنگ قصد معرفی هنرمندی تهرانی برای ساخت این تندیس را دارد. گفتنی است قرار است این تندیس برای نصب در میدان ورودی اسدآباد توسط شهرداری این شهر و به کمک وزارت ارشاد ساخته شود.

۶- گروهی از مسئولان استان به کنگاور سفر کرده‌اند. گویا این سفر برای شرکت در مراسم ختم عموی نماینده مردم اسدآباد در مجلس بوده است. گفتنی است عموی نعمتی روز گذشته دار فانی را وداع گفت.

۷- یکی از فرمانداران استان فراجناحی عمل نمی‌کند. گویا این فرماندار به نیروهای جناح سیاسی رقیب دولت تمایل بیشتری داشته و قصد استفاده از این نیروها در سمت‌های سیاسی شهرستان را دارد. گفتنی است عملکرد این فرماندار بخصوص در چینش نیروها و گرایش به جناح رقیب دولت با نگرانی حامیان دولت مواجه شده است.

یادداشت

آزادی پاسدار امنیت

۱- تفاوت انسان و حیوان را در عقلی که خداوند به انسان عطا کرده است، می‌دانند. عقل نعمتی است که به واسطه آن خداوند به انسان اختیار داده است تا کارهای خود را با رجوع به آن و براساس اختیار انجام دهد.

اختیار که از آن در اصطلاحات علمی به آزادی هم تعبیر می‌شود در تغییرات جوامع بشری به سمت ثبت به عنوان حقوق بشر پیش رفت و امروزه بسیاری از اختیارات شکل حق و حقوق به خود گرفته است.

۲- آزادی از جمله شعارهای اصلی انقلاب اسلامی است و شهدا و امام شهدا پاسدار آزادی ایران بودند و امروز نیز مسئولان و در رأس آنها مقام معظم رهبری پاسدار آزادی و استقلال کشور هستند.

ایران برای آزادی بهای سنگینی داده است تا در قانون اساسی آزادی‌های مشروح قید و حقوق ملت به رسمیت شناخته شود. شاید به دلیل همین بهای سنگین در قانون اساسی قید شده است که هیچکس هم حق ندارد در این حقوق و آزادی‌ها خللی ایجاد کند.

۳- آزادی در ایران بی‌قید و شرط نیست و در چهارچوب قانون و احکام اسلام محدود شده است و محدودیت‌های آن را قانون مشخص کرده و سلیقه‌ای نیست. البته این محدودیت‌ها به نفع مردم و جامعه بوده است و براساس عقل بشری هم اینکه بخشی از آزادی‌های فرد برای تأمین امنیت اجتماع محدود شود، پذیرفتنی است و در "قرارداد اجتماعی" روسو این اندیشمند سیاسی نیز به عنوان محور قرارداد، آورده شده است.

۴- امروزه اندیشمندان و فیلسوفان در حال بررسی این موضوع هستند که حقوق بر تکلیف ارجحیت دارد یا ارتباط این دو برعکس است؟ و دغدغه اندیشمندان مسلمان برقراری نوعی ارتباط بین حقوق لجام‌گسیخته بشریت با تکالیف انسان به عنوان اشرف مخلوقات است.

۵- همه ما موظف به پاسداری از آرمان‌های انقلاب هستیم و نباید هیچ آرمانی را فراموش کنیم. آزادی و حقوق ملت آرمان‌های بزرگی هستند که انقلاب برای آنها و پاسداری از آزادی ایجاد شده است.

۶- فضای امنیتی مخالف آزادی است و امنیت برای زندگی اجتماعی لازم است اما ارتباط آن با آزادی‌ها براساس قانون مشخص شده است و فراتر از آن ندیدن آزادی است، باید به حقوق ملت احترام گذاشت و آزادی مردم را با ایجاد امنیت تضمین کرد.

افت آب در دشت کبودراهنگ به ۸۰ میلیون متر مکعب رسید

معاون حفاظت و بهره برداری شرکت آب منطقه ای همدان گفت:افت آب در دشت کبودراهنگ به ۸۰ میلیون مترمکعب رسید که این امر بسیار نگران کننده است. منصور ستوده در شورای حفاظت از منابع آب شهرستان کبودرآهنگ افزود: این میزان بیلان منفی دو برابر حجم کلی سد اکباتان است.

به گزارش ایرنا، وی اظهار داشت: تعداد چاه های غیر مجاز مسدود شده شهرستان کبودرآهنگ از ابتدای سالجاری تاکنون ۹۶ حلقه بوده که با انسداد این چاه های غیرمجاز، هفت میلیون و ۸۰۰هزار متر مکعب در مصرف آب زیرزمینی این شهرستان صرفه جویی شده است.

پیام تاریخ، تمدن و فرهنگ مادستان
The Message Of Madestan's History & Civilization & Culture
روزنامه همدان پیام
۳
شنبه ● ۱۶ اسفندماه ۱۳۹۳ ● شماره ۲۳۰۶
خبر
khabar@hamedanpayam.com

خبر

جانشین پلیس پیشگیری ناجا در همدان:

پلیس سکان‌دار امنیت در جامعه است

جانشین پلیس پیشگیری ناجا با بیان اینکه نیروی انتظامی سکان‌دار امنیت در جامعه است، گفت: بیش از ۵۰ هزار نفر به عنوان پلیس محله در کشور فعالیت می‌کنند.

به گزارش مهر، مهدی معصوم‌بیگی در مراسم اختتامیه کارگاه "استانداردسازی تعالی رفتار کارکنان پلیس پیشگیری فرماندهی انتظامی استان همدان" با اشاره به ایام فاطمیه، افزود: ایام فاطمیه فرصت‌هایی را ایجاد می‌کند تا بهره‌هایی از آن ببریم و در فضای ارزشی و دینی خود قرار دهیم.

جانشین پلیس پیشگیری ناجا با بیان اینکه کلانتری‌ها و پاسگاه‌های استان همدان تحت مدیریت کیفیت نیروی انتظامی اقدامات خوبی انجام داده‌اند، ادامه داد: همچنین طرح‌های ویژه‌ای برای امنیت مردم اجرا شده است.

وی با بیان اینکه در طرح "مکنا" که از طرح‌های محوری پلیس استان همدان است، اقدامات خوبی انجام شده است، بیان کرد: مهمترین نیاز جامعه، نیاز به امنیت است و در سلسله‌مراتبی که ترسیم شده معتقدیم نیاز به امنیت مقدم بر نیازهای فیزیولوژیکی است.

معصوم‌بیگی با اشاره به اینکه ادامه حیات انسان در سایه امنیت میسر می‌شود، ابراز کرد: مهمترین نیاز جامعه و مردم امنیت است و نیروی انتظامی پرچمدار و سکان‌دار آن است.

جانشین پلیس پیشگیری ناجا با بیان اینکه همه دستگاه‌های امنیت‌ساز و مردم برای تولید و حفظ امنیت کمک می‌کنند، بیان کرد: امنیت به لحاظ قانون در دست پلیس است و اگر مردم کمک می‌کنند مسئولیت مستقیم متوجه نیروی انتظامی است.

سرمایه مادی، انسانی و در ادبیات جدید سرمایه اجتماعی هر ۳ از سرمایه‌های مهم هستند و محوریت دارند اما جایگاه سرمایه انسانی از همه مهمتر است.

معصوم‌بیگی با طرح این پرسش که آیا همه کارکنان را می‌توان به عنوان سرمایه انسانی دانست، افزود: همه کارکنان سرمایه‌های انسانی به حساب نمی‌آیند؛ بلکه گاهی سربار انسانی هم هستند.

جانشین پلیس پیشگیری ناجا با بیان اینکه سرمایه انسانی چه ویژگی‌هایی باید داشته باشد که سازمان را پویا، مزیت‌آفرین و به حرکت دربیاورد، اذعان کرد: در نیروی انتظامی باید ٤ ویژگی وجود داشته باشد؛ زیرا حجم و سختی نیروی انتظامی این الزام را دارد که در آن وجود داشته باشد.

فرمانده انتظامی استان همدان هم در ادامه گفت: پلیس استان همدان در اجرای طرح‌های امنیت اخلاقی و اجتماعی سومین استان برتر کشور شناخته شده است. حاجی محمد مهدیان‌نسب با بیان اینکه این دومین کارگاه استانداردسازی است، افزود: با توجه به سنجش سلامت اداری نیروی انتظامی در استان همدان رضایت‌مندی مردم از پلیس ۱۸ درصد افزایش یافته است.

وی گفت: پس از برگزاری دوره‌های «تعالی رفتار» حسن برخورد و رفتار کارکنان ۳ درصد افزایش یافته است و با توجه به نزدیک شدن پایان سال و مناسبت‌هایی مانند چهارشنبه‌سوری، پنج‌شنبه آخر سال و نوروز، پلیس استان همدان با برگزاری این دوره‌ها آمادگی کامل را پیدا کرده است.

معاون فرماندار:

جاذبه‌های گردشگری بهار نیازمند شناسایی ست

بهار- خبرنگار همدان‌پیام: تنها در صورت شناساندن درست جاذبه‌های شهرستان بهار می‌توان صنعت گردشگری را در شهرستان رونق داد.

معاون فرماندار بهار در ستاد تسهیلات سفرهای نوروزی گفت: با بررسی نقاط ضعف و قوت ستاد تسهیلات سفرهای نوروزی سال ۹۳، تمام اعضای این ستاد باید تلاش کنند تا نواقص سال گذشته را برطرف کنند.

علی‌اکبر سلطانی‌راد بیان کرد: امسال نیز همچون سال‌های گذشته به منظور ارتقای سطح کیفی برنامه‌ها، در راستای ایجاد تسهیلات و خدمات جدید تلاش می‌کنیم.

وی افزود: تمام نهادها و ادارات عضو ستاد دائمی تسهیلات سفرهای نوروزی در ارائه خدمات به مسافران نوروز ۹٤ با یکدیگر همسو و در تعامل کامل باشند.

سلطانی‌راد خاطرنشان کرد: طرح‌های بسیار خوبی از سوی میراث‌فرهنگی، صنایع‌دستی و گردشگری و همچنین شهرداری در زمینه توسعه گردشگری اندیشیده شده است.

وی بیان کرد: مأموران پلیس‌راه نیز باید برای ایمن‌کردن محورهای ارتباطی با اعمال قانون برای رانندگان متخلف، نقش مهمی در کاهش تصافات جاده‌ای و آرامش مردم ایفا کنند و در طرح گردشگری نوروزی که همه مجموعه‌ها دست به دست هم خواهند داد تا اسباب یک سفر ایمن را فراهم آورند.

مدیرکل اداره اوقاف و امور خیریه استان مطرح کرد:

رتبه هشتم همدان در تربیت حافظان قرآنی

سومین آزمون سراسری طرح تربیت حافظان قرآن کریم در ۱۱ رشته و گروه با بیش از ۳ هزار و ۵۰۰ نفر شرکت‌کننده در استان برگزار می‌شود. همچنین در طرح تربیت حافظان قرآنی، استان توانسته است رتبه هشتم کشور را به خود اختصاص دهد و استان برتر کشور شود.

بیش از ۳ هزار شرکت‌کننده در آزمون طرح تربیت حافظان قرآن

مدیرکل اوقاف و امور خیریه استان همدان در نشست خبری خود با رسانه‌های استان زمان برگزاری آزمون کتبی این طرح را ۱۵ اسفندماه همزمان با سراسر کشور در استان همدان اعلام کرد و گفت: اجرای این طرح براساس منویات مقام معظم رهبری مبنی بر تربیت بیش از ۱۰ میلیون حافظ قرآن کریم در کشور است و استان همدان در طرح تربیت حافظان قرآنی موفق شده است رتبه هشتم کشور را به خود اختصاص دهد.

به گفته رضا حاجی‌زین‌العابدینی این آزمون ساعت ۸ صبح برگزار می‌شود. محل‌های برگزاری این آزمون را در شهرستان همدان دبیرستان شهید حاجی‌بابایی، در ملایر دانشگاه پیام‌نور، در نهاوند مصلای نماز جمعه، در تویسرکان مدرسه شهید بهشتی، در کبودراهنگ برادران در اداره اوقاف و خواهران در حوزه مقاومت حضرت زهرا(س)، در اسدآباد دارالقرآن کریم شهید وارسته، در شهرستان بهار حسینیه حضرت ابوالفضل(ع) و در رزن دارالقرآن کریم جوادالائمه(ع) است.

همزمان با سراسر کشور ۱۱ گروه در ۱۱ رشته جمعه باهم رقابت خواهند کرد

وی گفت: در این آزمون حافظان ۳۰ تا یک جزء و حافظان موضوعی قرآن با یکدیگر رقابت خواهند کرد.

حاجی‌زین‌العابدینی به برگزاری طرح آرامش بهاری در استان مانند سال گذشته اشاره کرد و به گفته وی در این طرح که به منظور استقبال از مسافران نوروزی توسط اوقاف انجام می‌شود در نوروز پیش‌رو نیز در ٦۰ بقعه متبرکه برگزار خواهد شد.

در بقعه‌های استان هفت‌سین فاطمی چیده می‌شود

حاجی‌زین‌العابدینی با اشاره به اینکه رسیدگی و نظافت امامزادگان و بقاع متبرکه در دستور کار قرار گرفته است تا نقایص و مشکلات در سال جدید در استقبال از مسافران برطرف شود افزود: به دلیل قرار گرفتن نوروز در ایام فاطمیه در بقعه‌ها سفره هفت‌سین مزین به ۷ لقب از القاب حضرت زهرا(س) برپا می‌شود.

وی با اعلام این خبر که از ۲۵ اسفندماه غرفه‌های خیمه‌های معرفت در بقاع متبرکه و امامزادگان استان برپا می‌شود، ادامه داد: این خیمه‌ها شامل پاسخگویی به شبهات، غرفه حجاب و عفاف، نقاشی و... است، همچنین در ایام نوروز اداره اوقاف استان آمادگی دارد در صورت نیاز مسافران نوروزی را در مکان‌هایی موجود اسکان دهد.

به دلیل قرار گرفتن نوروز در ایام فاطمیه در بقعه‌ها سفره هفت‌سین مزین به ۷ لقب از القاب حضرت زهرا(س) برپا می‌شود

طرح یاس نبوی در استان برگزار خواهد شد

مدیرکل اداره اوقاف و امور خیریه استان به برگزاری ویژه‌برنامه سوگواری یاس نبوی از ۲ فروردین‌ماه تا ٦ فروردین‌ماه که از دیگر برنامه‌های این اداره است اشاره و اظهار کرد: این مراسم برای برگزاری در تعطیلات نوروز در دست اجراست و همچنین این برنامه به مناسبت شهادت حضرت زهرا(س) در ٤ فروردین‌ماه نیز برگزار می‌شود. وی در پایان گفت: این اداره در ایام شهادت حضرت فاطمه(س) برنامه‌های متنوعی از جمله رهروان یاس نبوی که ویژه بانوان برگزار می‌شود را در ٦۳ بقعه در دست اجرا دارد.

الووو پیام...

ایمیل ـــــ mardomi@hamedanpayam.com
پیامک ـــــ ۱۰۰۰۶۰۶۶

بیشتر تاکسی‌های کوی امیرکبیر در ساعات شلوغی فعال نیستند و مسافربرهای شخصی در ابتدای خیابان تختی با ۲ برابر کرایه اقدام به جابجایی مسافر می‌کنند. صبح‌ها هم برخی از تاکسی‌ها به جای ایستگاه امیرکبیر در میدان رسالت تجمع می‌کنند. لطفاً تاکسیرانی نظارت کند.
» تماس تلفنی

جناب آقای حسن سلطانی، شهردار سابق فامنین از زحمات شما در زیرسازی کوچه و خیابان‌های شهرستان فامنین و به‌ویژه شهر ماماهان کمال تشکر را داریم.
» از طرف مردم شهیدپرور شهر ماماهان

از رزن تماس می‌گیرم. خواستم به مسئولان بگویم چرا برای بهبود خرابی‌های سیستم فاضلاب شهری کاری نمی‌کنند. لطفاً رسیدگی کنند.
» احمدوند

نهاوند فاضلاب شهری ندارد و فاضلاب به جوی ریخته می‌شود. لطفا مسئولان رسیدگی نمایند.
» تماس تلفنی

تشییع و تدفین پیکر ۲ شهید گمنام در قروه درجزین

رزن- خبرنگار همدان‌پیام: در چند روز گذشته شهرستان رزن میزبان ٤ شهیدگمنام بوده است که۲ تن از این شهیدان در شهر دمق و ۲ تن از آن‌ها در قروه درجزین تشییع و خاک‌سپاری شدند.

همچنین پس از مراسم تدفین یادواره شهدای شهر قروه درجزین در جوار آرامگاه شهدای گمنام برگزار شد. نماینده رزن در مجلس هم در مراسم تدفین۲ شهید گمنام قروه درجزین با اشاره به جایگاه شهیدان گفت: سرمایه انقلاب اسلامی شهدای انقلاب اسلامی هستند. عطاءا... سلطانی‌صبور در ادامه با اشاره به تحولات منطقه گفت: امروز موجب افتخار ملت ایران است که کشور ایران حرف اول و آخر را می‌زند و این مهم جز به برکت خون شهیدان میسر نخواهد بود.

وی رهبرمعظم انقلاب را تنها فرد شایسته برای رهبری مسلمان خواند.

تقدیر و تشکر
بدینوسیله از تلاش‌های شبانه‌روزی
رئیس پلیس محترم آگاهی همدان
و کارکنان دایره سوم اداره مبارزه با سرقت آقایان
اکبری، سلگی، امین بختیاری، محمد غلامی
در خصوص دستگیری سارق و کشف اموالم تقدیر و تشکر می‌نمایم.
ابراهیم چهاردولی

آگهی مناقصه
شرکت معدنکار باختر (سهامی خاص)
به شماره ثبت ۵۷۳ قصد دارد عملیات دپوسازی، پیکورکاری، بارگیری و حمل سنگ آهن و باطله معدن سنگ آهن گلالی ۲ به محل‌های مورد نظر خود را در سال ۱۳۹۴ به پیمانکار واجد شرایط واگذار نماید. لذا از اشخاص حقیقی وحقوقی که دارای شرایط ذیل هستند دعوت به عمل می‌آید از تاریخ ۹۳/۱۲/۱۶ لغایت ۹۳/۱۲/۲۰ قیمت پیشنهادی و توان فنی خود را در دو پاکت در بسته جداگانه به دفتر معدن تحویل نمایند.
شرایط شرکت در مناقصه:
۱- در اختیار داشتن حداقل ۶ دستگاه کامیون ۱۰ چرخ+ یک دستگاه بیل مکانیکی+ یک دستگاه لودر+ یک دستگاه بلدزر (ترجیحاً با ارائه سند مالکیت ماشین‌آلات که بایستی به نام پیمانکار باشد). ۲- ارائه یک فقره ضمانت‌نامه بانکی به مبلغ هفتصد میلیون ریال در وجه شرکت معدنکار باختر.۳- در صورت انصراف برنده مناقصه، مبلغ ضمانت‌نامه به نفع شرکت معدنکار باختر ضبط خواهد شد.۴- شرکت در قبول یا رد پیشنهادات مختار است.۵- ظرفیت کار دستگاه‌های پیمانکار بررسی خواهد شد. ۶- داشتن رضایت‌نامه از واحد فعالیت قبلی. ۷- شرایط کارگاه: سوخت مصرفی ماشین‌آلات تأیید شده و یک وعده غذای گرم کارکنان معرفی شده پیمانکار بر عهده کارفرما می‌باشد. عدم امکان اسکان کارکنان پیمانکار و حضور آنان خارج از ساعات کاری در کارگاه.
آدرس: همدان، جاده قروه سنندج، سه‌راهی وینسار، کیلومتر ۱۷ جاده سنقر، روستای گلالی، معدن سنگ‌آهن گلالی
تلفن: ۰۸۷۳-۵۴۴۸۰۱۲
شرکت معدنکار باختر (سهامی خاص)

آگهی مناقصه
شرکت معدنکار باختر (سهامی خاص)
شرکت معدنکار باختر (سهامی خاص) به شماره ثبت ۵۷۳ قصد دارد عملیات خوراک‌دهی به سنگ‌شکن‌های خود را در سال ۱۳۹۴ به پیمانکار واجد شرایط واگذار نماید. لذا از اشخاص حقیقی وحقوقی که دارای شرایط ذیل هستند دعوت به عمل می‌آید از تاریخ ۹۳/۱۲/۱۶ لغایت ۹۳/۱۲/۲۰ قیمت پیشنهادی و توان فنی خود را در دو پاکت در بسته جداگانه به دفتر معدن تحویل نمایند.
شرایط شرکت در مناقصه:
۱- مالکیت لودرهای ولوو ۱۲۰ یا کوماتسو ۹۰ یا ۵۰ zl یا معادل آنها (با ارائه سند مالکیت به نام پیمانکار). ۲- ارائه یک فقره ضمانت‌نامه بانکی به مبلغ ۵ میلیون ریال در وجه شرکت معدنکار باختر. ۳- در صورت انصراف برنده مناقصه، مبلغ ضمانت‌نامه به نفع شرکت معدنکار باختر ضبط خواهد شد.۴- شرکت در قبول یا رد پیشنهادات مختار است. ۵- ظرفیت کار دستگاه‌های پیمانکار بررسی خواهد شد.۶- داشتن رضایت‌نامه از واحد فعالیت قبلی. ۷- شرایط کارگاه: سوخت مصرفی و یک وعده غذای گرم راننده بر عهده کارفرما می‌باشد. عدم امکان اسکان کارکنان پیمانکار و حضور آنان خارج از ساعات کاری در کارگاه.
آدرس: همدان، کیلومتر ۳۵ جاده قروه سنندج- روستای باباعلی- معدن سنگ آهن باباعلی آقای سلطانی
تلفن: ۰۸۱-۳۴۵۹۴۲۵۶
شرکت معدنکار باختر (سهامی خاص)

ضمیمه رایگان هر روز روزنامه همدان‌پیام
نیازمندیهای صبح استان همدان
۳۸۲۶۴۴۳۳ ۱۰۰۰۶۰۶۶

مفقودی
کارت پرسنلی آموزش و پرورش صادره از آموزش و پرورش کبودراهنگ به نام سکینه کاوسی امید به شماره پرسنلی ۷۸۹۸۸۸۵۱ مفقود گردیده و از درجه اعتبار ساقط می‌باشد از یابنده تقاضا می‌شود با شماره ۰۹۱۸۳۱۸۹۹۵۸ تماس حاصل نماید

آگهی فراخوان اعلام آمادگی مناقصه گران
نوبت اول
جمهوری اسلامی ایران-وزارت نیرو- شرکت آب منطقه‌ای همدان
مناقصه یک مرحله ای عملیات اجرایی قطعه اول بهسازی شبکه سنتی باغات حق آبه بر سد سرابی شماره ۹۳/۱۸ - الف
شرکت آب منطقه‌ای همدان
در نظر دارد با رعایت بند «ج» ماده (۱۲) قانون برگزاری مناقصات - مصوب ۱۳۸۳ مجلس شورای اسلامی- و آیین‌نامه اجرایی بند یاد شده، پروژه‌ای با اطلاعات مشروح ذیل را به شرکت‌های ذیصلاح که دارای ظرفیت آزاد ارجاع کار می‌باشند، واگذار نماید.
نام و نشانی دستگاه مناقصه‌گزار: شرکت آب منطقه‌ای همدان به نشانی: همدان- انتهای خیابان جهاد- نرسیده به میدان بیمه- تلفن :۹-۳۸۲۲۰۷۳۷(۸۱ ۹۸+) و فاکس: ۳۸۲۴۷۹۹۳(۸۱ ۹۸+)
عنوان پروژه: عملیات اجرایی قطعه اول بهسازی شبکه سنتی باغات حق آبه بر سد سرابی
شرح عملیات:
اجرایی ۱۲ عدد سر دهانه ابگیر انهار سنتی بصورت سازه بتنی مسلح،اجرای یک رشته خط لوله پلی اتیلن به قطر اسمی ۲۵۰ میلی متر،بصورت مدفون بطول ۳۵۰ متر همراه با شیر الات و متعلقات،بهسازی و پوشش کانال های سنتی موجود با ظرفیت ۳۰ تا ۳۵ لیتر در ثانیه بطول حدود ۱۵کیلو متر،احداث سازه های هیدرولیکی مربوطه شامل آبگیر پل ،شیب شکن،تهیه و حمل و نصب دریچه های کشویی ساده جهت سازه های آبگیر
برآورد اولیه کار: ۲۰،۱۳۷،۳۳۲،۸۳۷ ریال بر اساس فهرست بهای آبیاری و زهکشی و خطوط انتقال آب سال ۹۳
مدت اجرای کار: ۱۲ ماه محل اجرا: استان همدان- شهرستان تویسرکان
پایه و رشته مورد نظر: پیمانکاران باید دارای ظرفیت خالی در پایه ۵ رشته آب باشند .
مبلغ، تاریخ و محل دریافت اسناد: واجدین شرایط می‌توانند ضمن واریز مبلغ یک میلیون و پانصد هزار (۱،۵۰۰،۰۰۰) ریال به حساب شماره ۲۱۷۵۲۰۵۶۱۱۰۰۵ بانک ملی شعبه مهدیه همدان بنام شرکت آب منطقه ای همدان به نشانی: همدان - خیابان جهاد - نرسیده به میدان بیمه شرکت آب منطقه ای همدان تلفن:۳۸۲۲۰۷۳۷-۰۸۱ از تاریخ ۹۳/۱۲/۱۸ لغایت ۹۳/۱۲/۲۵ نسبت به خرید اسناد مناقصه از واحد قراردادهای شرکت آب منطقه ای همدان اقدام نمایند. لازم به ذکر است پیشنهاد شرکتهایی که فیش واریزی نداشته باشند مورد قبول واقع نمی شود.
گواهینامه صلاحیت پیمانکاری در پاکتی جدا ارائه گردد. این پاکت ها قبل از بازگشایی پیشنهادات بررسی می شوند و تنها پیشنهادات پیمانکارانی گشوده خواهد شد که دارای گواهینامه صلاحیت معتبر پیمانکاری در رشته مورد نظر باشند.
دعوتنامه شرکت در مناقصه ضمیمه اسناد مناقصه می باشد که باید همراه اسناد به مهر و امضاء مجاز تعهد آور پیشنهاد دهنده برسد (امضای اصل قابل قبول می باشد) و همراه با پیشنهاد قیمت تسلیم شود .
تاریخ و محل تحویل اسناد: مناقصه‌گران پس از دریافت و مطالعه اسناد مناقصه، حداکثر تا ساعت ۹ صبح روزیکشنبه مورخ ۹۴/۱/۲۳ اسناد مربوط را تکمیل و در پاکت لاک و مهر شده تحویل دبیرخانه شرکت آب منطقه ای همدان رسانده و رسید دریافت دارند.
شماره پیامکی: ۳۰۰۰۷۴۸۱۱ ایمیل: info@hmrw.ir آدرس الکترونیکی: www.HMRW.IR شماره تلفن: ۹-۳۸۲۲۰۷۳۷-۰۸۱
بیشترین میزان آب کشور به میزان ۹۳ درصد، در بخش کشاورزی مصرف می شود.
شرکت آب منطقه‌ای همدان

آگهی مناقصه عمومی
دهیاری‌های بخش لالجین
در نظر دارد عملیات پروژه‌های عمرانی و خدماتی ذیل را از طریق پیمانکاران واجدشرایط برای سال ۱۳۹۴ واگذار نماید.
۱- عملیات جدول گذاری معابر
۲- عملیات زیر سازی معابر و خرید بیس
۳- عملیات آسفالت: شامل خرید، حمل و پخش آسفالت
۴- خرید لوازم پارکی و ست ورزشی
۵- اجرای عملیات جمع‌آوری و حمل زباله در سطح روستاهای بخش لالجین به صورت متمرکز زیر نظر شرکت تعاونی دهیاری‌های بخش لالجین
لذا متقاضیان می‌توانند برای دریافت اسناد شرکت در مناقصه از تاریخ ۹۳/۱۲/۱۵ در ساعات اداری به ساختمان بخشداری واقع در لالجین بلوار آیت‌ا... خامنه‌ای مراجعه نمایند. آخرین مهلت تحویل اسناد ۹۳/۱۲/۲۰ تا پایان وقت اداری خواهد بود. شرکت تعاونی در رد یا قبول پیشنهادات مختار می‌باشد. برای هر یک از موارد مناقصه ضمانت‌نامه بانکی جداگانه توسط شرکت اخذ خواهد شد. زمان بازگشایی پاکات در جلسه کمیسیون معاملات برای هر یک از موارد مناقصه در مورخ ۹۳/۱۲/۲۱ خواهد بود.
تلفن: ۰۸۱۳۴۵۲۸۵۵۹
شرکت تعاونی دهیاریهای بخش لالجین

اطلاعیه
شهروندان محترم همدانی
همه روزه تا ساعت ۱۶
شهرداری مناطق چهارگانه شهر همدان
به منظور رسیدگی و تسهیل امور مراجعین گرامی
تا پایان اسفندماه سال جاری، همه روزه تا ساعت ۱٦
(به غیر از پنج‌شنبه‌ها) در خدمت همشهریان می‌باشد.
منطقه یک: میدان امامزاده عبدا... (ع)
منطقه دو: خیابان تختی
منطقه سه: میدان شهید مفتح
منطقه چهار: میدان امامزاده عبدا... (ع)
روابط عمومی مناطق چهارگانه شهرداری همدان

پیام تاریخ، تمدن و فرهنگ مادستان
The Message Of Madestan's History & Civilization & Culture
روزنامه همدان پیام
۴
شنبه ● ۱۶ اسفندماه ۱۳۹۳ ● شماره ۲۳۰۶
ایران و جهان
siasat@hamedanpayam.com

دولت

پیروزی تاریخی برای ملت

رئیس دفتر رئیس جمهور گفت: مذاکرات به مرحله‌ای رسیده که نتیجه آن هر چه باشد، یک پیروزی تاریخی برای ملت بزرگ ایران محسوب می‌شود.
به گزارش پایگاه اطلاع‌رسانی ریاست‌جمهوری، محمد نهاوندیان با اشاره به سفر استانی هیأت دولت به استان قم و استقبال گسترده مردم این استان از دولت تدبیر و امید، گفت: در جلساتی که با مراجع عظام تقلید در قم داشتیم متوجه شدیم که برخی انتقادهای جزیی با توضیحاتی کوتاه حل می‌شد و این امر نشانگر آن است که ما باید اطلاعات صحیح را در اختیار شخصیت‌های مرجع و نهادهای مسئول قرار دهیم.

خبر

چند نفر برای ریاست خبرگان

یکی از اعضای مجلس خبرگان رهبری به اجلاس هفته آتی این مجلس و انتخاب رئیس و جانشین برای مرحوم آیت‌ا... مهدوی‌کنی اشاره کرد و گفت: ممکن است چند نفر در بین اعضا کاندیدا شوند.
به گزارش ایرنا، آیت‌ا... محمدعلی موحدی‌کرمانی در حاشیه اجلاس سراسری جبهه پیروان خط امام و رهبری در جمع خبرنگاران در باره انتخابات آتی مجلس خبرگان اظهار کرد: برخی افراد مطرح هستند، باید ببینیم در جلسه چه کسی رأی می‌آورد. وی در پاسخ به پرسشی مبنی بر اینکه شما گفته بودید احتمالا آیت‌ا... شاهرودی کاندیدا می‌شود، گفت: آیت‌ا... شاهرودی، آیت‌ا... یزدی، آیت‌ا... جنتی و آیت‌ا... مصباح ممکن است کاندیدا شوند؛ شاید هم آیت‌ا... هاشمی‌رفسنجانی کاندیدا شود.

دولت

کاشت یک اصله نهال گردو

رئیس جمهور گفت: می‌توانیم با برنامه‌ریزی دولتی و مردمی تلاش کنیم تا محیط زیست، آب‌وهوای سالم و محیط زندگی بهتر داشته باشیم.
به گزارش ایرنا، حجت‌الاسلام والمسلمین حسن روحانی در آستانه روز درختکاری و هفته منابع طبیعی و آبخیزداری یک اصله نهال گردو در محوطه سازمان تحقیقات،آموزش و ترویج کشاورزی غرس کرد و افزود: می‌توانیم با برنامه‌ریزی دولتی و مردمی با خطراتی که محیط زیست ما را تهدید می‌کند، به خوبی، علمی و حساب شده مقابله کنیم.

خبر

اجلاس سراسری جبهه پیروان خط امام(ره) و رهبری برگزار شد

اجلاس سراسری جبهه پیروان خط امام(ره) و رهبری با حضور دبیران احزاب و تشکل‌های این جبهه، جمعی از اصولگرایان و دبیرکل جامعه روحانیت مبارز برگزار شد.
به گزارش ایرنا، در این اجلاس که روز پنج‌شنبه در مؤسسه شهدای مؤتلفه برگزار شد، آیت ا... محمدعلی موحدی‌کرمانی، امام جمعه موقت تهران و دبیرکل جامعه روحانیت مبارز به عنوان مهمان ویژه سخنرانی کرد.
در این مراسم که محمدرضا باهنر، دبیرکل جبهه پیروان خط امام(ره) و رهبری و محمدنبی حبیبی، دبیرکل حزب مؤتلفه اسلامی صحبت کردند؛ اسدا... بادامچیان نایب رئیس جبهه پیروان، محمدمهدی زاهدی نماینده مردم کرمان در مجلس شورای اسلامی، احمد کریمی‌اصفهانی دبیرکل جامعه اسلامی اصناف و بازار، حبیبا... بوربور دبیرکل جمعیت وفاداران انقلاب اسلامی، لاله افتخاری نماینده مردم تهران در مجلس شورای اسلامی و عباس شیبانی عضو شورای اسلامی شهر تهران نیز حضور پیدا کردند.
دبیرکل جبهه پیروان خط امام(ره) و رهبری تأکید کرد: باید بدانیم که اصلاح‌طلبان مانند مجلس هشتم و نهم بی‌رمق نیستند و حضور جدی را در عرصه انتخابات خواهند داشت. و حضور جدی اصلاح‌طلبان برای ما یک تهدید است.
به گزارش ایلنا، دبیرکل جبهه پیروان خط امام و رهبری در اجلاس سراسری این جبهه گفت: جا دارد یاد مرحوم عسگراولادی، آیت‌ا... مهدوی‌کنی و مرحوم پرورش را گرامی بداریم. ما مدت یک سال با فراز و فرودهایی روبه‌رو بودیم و نتوانستیم جلسات مستمری داشته باشیم، هر چند که انجمن‌های عضو جبهه خودشان جلساتی را داشته‌اند.
محمدرضا باهنر گفت: بعد از رحلت ایشان ما خیلی سعی کردیم تا بتوانیم شخصی را انتخاب کنیم تا مقداری خلأ کمبود ایشان پر شود و در آن زمان من مسئولیت را به شرطی پذیرفتم که همه دوستان و دبیران کل تشکل‌ها نیز همکاری داشته باشند. از آن زمان به بعد ما یکسری فعالیت‌ها را آغاز کردیم و سرکشی‌ها، رفت‌وآمدها و جلساتی را با تشکل‌های عضو داشتیم.
باهنر گفت: امروز برخی از تشکل‌های عضو جبهه با مشکلاتی روبه‌رو هستند که برخی از این مشکلات خواسته یا ناخواسته است که باید سعی کنند آنها را حل کنند.
دبیرکل جبهه پیروان خط امام(ره) و رهبری بیان کرد: ما امروز با مسأله مهم انتخابات سال بعد روبه‌رو هستیم که هم انتخابات مجلس و هم انتخابات خبرگان بسیار دارای اهمیت است. درباره جزئیات موضوع انتخابات بادامچیان صحبت‌هایی خواهند کرد. اما من از نظر کلیت جبهه عرض می‌کنم که جبهه پیروان یک استراتژی مشخص در این انتخابات خواهد داشت.
وی افزود: استراتژی ما این است که در طول سالیان گذشته همیشه همسو با جامعتین حرکت کرده‌ایم و هیچ‌گاه با این محوریت به چپ و راست منحرف نشده‌ایم.
باهنر گفت: هر چند در دوره‌ای برخی از افراد غیرهمدلی‌هایی را داشته‌اند اما اصولاً جبهه پیروان همیشه بر مشی تبعیت از جامعتین حرکت کرده و فضای اصولگرایی این تبعیت را تأیید می‌کند.
وی بیان کرد: در این تبعیت ثابت شده است؛ ما نه‌تنها هیچ‌گاه زیانی ندیده‌ایم، بلکه همیشه از آن سود برده‌ایم و در انتخابات مجلس شورای اسلامی و خبرگان نیز بر این تبعیت تأکید داریم.
باهنر درباره دیدگاه‌های گوناگونی که نسبت به این تبعیت وجود دارد، گفت: برخی از اصولگرایان تأکید می‌کنند که ما فقط احترام جامعتین را داشته باشیم و خدمتشان برسیم و بعد از آن دنبال کار خودمان برویم و دلایلشان را نیز در این باره گفته‌اند و ما هم با آنها صحبت‌های زیادی داشته‌ایم.
وی اظهار کرد: دیدگاه دیگری نسبت به جامعتین وجود دارد که آنها خودشان یک رهبر ایدئولوژیک به نام آیت‌ا... مصباح یزدی دارند و جبهه پایداری در تبعیت از جامعتین صحبت‌هایی مانند ضلع چهارم و سوم می‌کنند که آقای مصباح در آن قرار بگیرد. ما به آنها می‌گوییم تبعیت از جامعتین باید بدون هیچ شرط و شروطی باشد. هر چند ما مصباح را نیز قبول داریم و خدمت ایشان می‌رسیم و با ایشان مشورت می‌کنیم.
این فعال سیاسی اصولگرا درباره انتخابات مجلس ۹۴ گفت: این انتخابات هم یک تهدید دارد و هم یک فرصت، ما امروز باید بدانیم که اصلاح‌طلبان مانند مجلس هشتم و نهم بی‌رمق نیستند و حضور جدی را در عرصه انتخابات خواهند داشت؛ بنابراین لازم است در این شرایط ما نیز به ائتلاف و وحدت خودمان تأکید داشته باشیم.
وی اضافه کرد: هر چند حضور در انتخابات شرط و شروطی دارد که این شرط و شروط را باهنر نمی‌گوید. بلکه هر کس که می‌خواهد در صحنه انتخابات شرکت کند باید نظام، رهبری، قانون اساسی و ضوابط انتخابات را قبول داشته باشد. در داخل اصولگرایی نیز همین طور است و فرقی نمی‌کند.
باهنر بیان کرد: در مورد انتخابات هم بین اصولگرایان دیدگاه‌های متفاوتی وجود دارد که برخی از آنها از این رو صحبت می‌کنند که ما به هیچ وجه با تندروها ائتلاف نخواهیم کرد و حتی این افراد تمایل دارند با معتدلین نیز ائتلافی را تشکیل دهند اما در مقابل این دیدگاه جریان‌هایی بر این موضع تأکید دارند که ما چاره‌ای جز ائتلاف نداریم، چون امروز حضور جدی اصلاح‌طلبان یک تهدید است که در مقابل نیز می‌تواند یک فرصت باشد؛ یعنی باید وحدت همه‌جانبه ما را فراهم کند. همه ما باید در این باره به تفاهم برسیم.
این نماینده مجلس شورای اسلامی در مورد وحدت اصولگرایان نیز بیان کرد: هرگاه صحبت از وحدت می‌کنیم وحدت صددرصدی مدنظر نیست، هرچند در چشم‌انداز ما این وحدت قرار دارد، اما باید تلاش کنیم به آن دست یابیم.

وزیر اطلاعات:

آزادی دیپلمات ربوده شده با کمترین هزینه اتفاق افتاد

وزیر اطلاعات گفت: در آزادی دیپلمات ربوده شده در یمن به هیچ یک از پیش‌شرط‌های تروریست‌ها پاسخ مثبتی داده نشد و این رویداد با کمترین هزینه اتفاق افتاد.
به گزارش ایرنا، حجت‌الاسلام والمسلمین سید محمود علوی، در نشستی خبری که به مناسبت آزادی نور احمد نیکبخت، دیپلمات ربوده شده ایرانی در یمن برگزار شد، افزود: ۲۰ ماه پیش، یکی از دیپلمات‌های کشور در یکی از خیابان‌های پایتخت یمن، گروگان گرفته شد که از همان ابتدا دستگاه‌های مختلف جمهوری اسلامی ایران، در جهت پایان دادن به این مسأله و با هدف دفاع از منافع کشور وارد عمل شدند.
وی با تأکید بر اینکه وزارت اطلاعات، خود را مکلف به دفاع از شهروندان و دیپلمات‌های کشورمان می‌داند، گفت: وزارت اطلاعات از روز نخست احساس تکلیف کرد و کار خود را آغاز کرد.
وزیر اطلاعات بیان کرد: گروگان گرفتن یک دیپلمات که مشغول انجام وظیفه در کشوری دیگر و فاقد هر گونه سلاح گرم و سرد است، از هیچ ارزش نظامی و اطلاعاتی و عملیاتی برخوردار نیست؛ اما عملیات مقابله با آن و آزاد کردن، یک کار پیچیده‌ای به حساب می‌آید؛ آنها پیش‌شرط‌هایی مطرح می‌کنند و نوع رفتار با آنها باید به گونه‌ای باشد که مشکلی برای کشور نداشته باشد.
وی ادامه داد: وزارت اطلاعات با تجربه‌ای که دارد و اشرافی که بر روش‌های پیچیده اطلاعاتی دارد موفق شد، کار را پیش ببرد.
علوی اظهار کرد: گروه‌های تروریستی افرادی را از کشورهای مختلف به گروگان می‌گیرند، گردن می‌زنند و زنده به آتش می‌کشند و فیلم آن را در اینترنت پخش می‌کنند و عملاً کشورهای آنها موفق نمی‌شوند گروگان‌های خود را از چنگ آنها آزاد کنند.
اما افسران اطلاعاتی جمهوری اسلامی ایران موفق شدند با یک عملیات پیچیده، پیشرفته و دقیق، وارد عمل شوند و کار را به نحوی به نتیجه برسانند که به هیچ یک از پیش‌شرط‌های تروریست‌ها پاسخ مثبتی داده نشد و با کمترین هزینه اتفاق افتاد.
وی آزادی این دیپلمات ربوده شده را از لطف پروردگار، امام عصر(عج) و عنایات رهبر معظم انقلاب و مردم شهیدپرور دانست و گفت: این امر از برکت انسجام بین وزارتخانه‌ها و سایر دستگاه‌های کشوری و لشگری است.
علوی ادامه داد: از همه عزیزانی که در این زمینه تلاش کردند، تشکر می‌کنم و رهایی این عزیز را به امام عصر(عج) و رهبر معظم انقلاب، مردم، رئیس جمهور و دولت تدبیر و امید و همچنین خانواده و همکاران این عزیز تبریک عرض می‌کنم و امیدوارم دیگر شاهد این مسائل نباشیم.
وزیر اطلاعات افزود: گروگان‌گیران بدانند، دستگاه اطلاعاتی و تمام نظام جمهوری اسلامی ایران، کوچکترین باجی به باج‌خواهان نخواهد داد و از منافع و مصالح کشور دفاع می‌کند و اجازه خدشه‌دار کردن آن را نخواهد داد.

دیپلمات آزاده شده در یمن: آزادی و خاک وطن قابل خرید و فروش نیست

دیپلمات آزاده شده گفت: آزادی و خاک وطن قابل خرید و فروش نیست.
نور احمد نیکبخت که پس از آزادی وارد خاک وطن شد، در گفت‌وگویی اظهار کرد: آزادی و خاک وطن را نمی‌توان با مادیات قابل قیاس دانست.
به گزارش ایرنا، این دیپلمات آزاد شده ایرانی در یمن در پاسخ به سؤال یکی از خبرنگاران در مورد احساس خود پس از آزادی گفت: حس من غیرقابل توصیف است و آن را نمی‌توانم وصف کنم.
وی در پاسخ به سؤال دیگری در مورد نحوه دستگیری‌اش در یمن، اظهار کرد: من ساعت ۹ و ۲۰ دقیقه یکی از روزهای ماه مبارک رمضان از خانه عازم سفارت شدم، که در یکی از خیابان‌ها آنان به سمت خودروی من پیچیدند و مرا ربودند.
نیکبخت ادامه داد: من هیچ کس را ندیدم، هیچ شناختی نداشتم و نمی‌دانستم که این افراد مسلح چه کسانی هستند.
وی اضافه کرد: من در مدت ۲۰ ماه و ۲ روز از خانواده و دنیا بی‌خبر بودم، صحبت کردن در این راستا بسیار سخت است، من از اقوام و دوستان هیچ خبری نداشتم، شرایط سختی بود.
نیکبخت در پایان از تلاش‌های سربازان گمنام امام زمان(عج) و همه افرادی که در آزادی وی نقش داشتند تقدیر و تشکر کرد.
دیپلمات ایرانی ربوده شده کشورمان در تیرماه ۹۲ توسط گروه‌های تروریستی در مسیر منزل به سفارت ایران ربوده شد و پس از رهگیری‌های اطلاعاتی، محل اختفای وی شناسایی و اقدامات خاص عملیاتی در یمن آزاد شد.
وزارت اطلاعات، این موفقیت را به محضر امام زمان(عج) و نایب بر حق ایشان رهبر معظم انقلاب و مردم شریف ایران و خانواده نیکبخت تبریک گفت.
دیپلمات ایرانی آزاد شده در بدو ورود به کشور مورد استقبال حسین امیر عبداللهیان، معاون عربی و آفریقایی وزیر امور خارجه و تعدادی از نمایندگان مجلس شورای اسلامی و خانواده خود قرار گرفت.

با اعلام آمادگی برای ارائه گزارش در جلسه غیرعلنی مجلس

رحمانی‌فضلی: مجلس در مبارزه با «پول کثیف» با وزارت کشور همصدا شود

وزیر کشور با تأکید بر اینکه راه ورود پول کثیف به قدرت باید بسته شود، اعلام آمادگی کرد: در یک جلسه یک ساعته در صحن غیرعلنی مجلس فرایند پول‌های کثیف را در اقتصاد برای نمایندگان توضیح دهد.
به گزارش ایسنا، عبدالرضا رحمانی‌فضلی در حاشیه بازدید از مرکز نگهداری و درمان معتادان اخوان واقع در ملارد کرج، گفت: قاچاقچیان مواد مخدر باید به دار مجازات آویخته شوند و قوه قضاییه هیچ رحمی نباید در برخورد با این افراد داشته باشد.
دبیرکل ستاد مبارزه با مواد مخدر افزود: در دنیا فشار هست که چرا ما قاچاقچیان را اعدام می‌کنیم، دلیل این است که مواد مخدر یک درآمد و گردش مالی چند هزار میلیاردی دارد و این قاچاقچیان از اشرارند و به شبکه‌های تروریستی کمک می‌کنند و پول می‌دهند.
وی با اشاره به اینکه در کشور ۷۵۰ هزار معتاد در حال درمان هستند، گفت: بیش از ۹۰ درصد موارد را مردم در مراکز درمانی کمک می‌کنند و باید مددجویان نیز خودشان در امر بهبودشان مشارکت داشته باشد.
دبیرکل ستاد مبارزه با مواد مخدر ادامه داد: قرار است ۳ مرکز دیگر در تهران راه‌اندازی کنیم، ظرف یکی ۲ ماه می‌توانیم تا ۱۰ هزار معتاد را در تهران جمع‌آوری کنیم و از سم‌زدایی و ترک گرفته تا مهارت‌آموزی را برای آنها انجام دهیم.
رحمانی‌فضلی همچنین درباره پول‌های کثیف ضمن تأکید بر اینکه به کسانی هشدار دادیم که در قدرت هستند، گفت: اگر دقت نکنیم امکان دارد پول‌های کثیف در حوزه سیاست و قدرت ورود پیدا کند. باید دقت کنیم روزنه‌ها را ببندیم و راه ورود این پول به قدرت بسته شود.
وی افزود: درباره نظری هم که لاریجانی در مجلس دادند، از آنجا که ایشان را انسانی بسیار منصف و در برخورد با مسائل جدی می‌دانم، به نظر اطلاع درستی به ایشان نداده بودند و از اصل صحبت‌هایم اطلاعی نداشته و تصور کرده بودند، گفتم که انتخابات کنونی دچار مشکل است. بنده این را نگفتم ولی به همه تذکر دادم که مواظب باشید، به هرحال حوزه قدرت حوزه مهمی است و دارندگان پول‌های کثیف می‌خواهند برای خود حاشیه امن ایجاد کنند.
وی با اشاره به اینکه گفتند "مگر در کشور قانون نداریم"، اظهار کرد: بنده نگفتم قانون نداریم،حتماً کشور براساس قانون اداره می‌شود، ولی قانون به تنهایی کافی نیست. ما قانون داشتیم اما شهرام جزایری به وجود آمد، قانون داشتیم و فساد ۳ هزار میلیاردی رخ داد، قانون داشتیم و بابک زنجانی‌ها به وجود آمدند. باید در کنار قانون اجرای دقیق، قوی و نظارت درست برقرار باشد. اگر اجرا، نظارت و قانون در کنار هم باشند می‌توانیم با این جریان مبارزه کنیم.
دبیرکل ستاد مبارزه با مواد مخدر بیان کرد: بنده انتظار دارم مجلس که برخاسته از متن مردم و در جهت احقاق حق مردم و تقویت نظام است با وزارت کشور همصدا شود تا بتوانیم با این جریانات پول کثیف که مقام معظم رهبری بارها و بارها تحت عنوان فساد اقتصادی از آن اسم بردند، مبارزه جدی کنیم.
رحمانی‌فضلی در پاسخ به پرسشی مبنی بر اینکه آیا با توجه به هجمه‌هایی که اخیراً در این خصوص به شما وارد شده گزارشی درباره پول‌های کثیف دارید، اظهار کرد: آمادگی دارم که جریان پول کثیف و فرایند آن را هر کجا لازم باشد ارائه کنم. از همین جا اعلام می‌کنم که آماده‌ام در یک جلسه یک‌ساعته در صحن غیرعلنی مجلس فرایند پول‌های کثیف را در اقتصاد برای نمایندگان مجلس توضیح دهم.

آگهی موضوع ماده ۳ قانون و ماده ۱۳ آیین‌نامه قانون تعیین تکلیف وضعیت ثبتی اراضی و ساختمان‌های فاقد سند رسمی

برابر رأی شماره ۱۳۹۳۶۰۳۲۶۰۰۶۰۰۳۷۸۶-۱۳۹۳/۱۱/۱۹ هیأت اول موضوع قانون تعیین تکلیف وضعیت ثبتی اراضی و ساختمان‌های فاقد سند رسمی مستقر در واحد ثبتی حوزه ثبت ملک ملایر تصرفات مالکانه بلامعارض متقاضی خانم فاطمه قاسمی فرزند علی‌مختار به شماره شناسنامه ۱۷۸ صادره از ملایر در شش دانگ یک باب خانه به مساحت ۱۲۶ مترمربع قسمتی از پلاک یک اصلی اراضی دولت آباد واقع در بخش چهار ملایر خریداری از مالک رسمی آقای علی‌رحم عنبری محرز گردیده است.
لذا به منظور اطلاع عموم مراتب در دو نوبت به فاصله ۱۵ روز آگهی می‌شود، در صورتی که اشخاص نسبت به صدور سند مالکیت متقاضی اعتراضی داشته باشند می‌توانند از تاریخ انتشار اولین آگهی به مدت دو ماه اعتراض خود را به این اداره تسلیم و پس از اخذ رسید، ظرف مدت یک ماه از تاریخ تسلیم اعتراض، دادخواست خود را به مراجع قضایی تقدیم نمایند. بدیهی است در صورت انقضای مدت مذکور و عدم وصول اعتراض طبق مقررات سند مالکیت صادر خواهد شد.
تاریخ انتشار نوبت اول: ۱۳۹۳/۱۱/۳۰
تاریخ انتشار نوبت دوم: ۱۳۹۳/۱۲/۱۶
حسن قاجاریان، رئیس ثبت اسناد و املاک شهرستان ملایر

آگهی موضوع ماده ۳ قانون و ماده ۱۳ آیین‌نامه قانون تعیین تکلیف وضعیت ثبتی اراضی و ساختمان‌های فاقد سند رسمی

برابر رأی شماره ۱۳۹۳۶۰۳۲۶۰۰۶۰۰۳۸۴۲-۱۳۹۳/۱۱/۲۱ هیأت اول موضوع قانون تعیین تکلیف وضعیت ثبتی اراضی و ساختمان‌های فاقد سند رسمی مستقر در واحد ثبتی حوزه ثبت ملک ملایر تصرفات مالکانه بلامعارض متقاضی آقای یارمراد زنگنه فرزند آقامراد به شماره شناسنامه ۳۶۲ صادره از ملایر در شش دانگ یک قطعه زمین مزروعی آبی به مساحت ۸۱۰۳۴/۳۳ مترمربع قسمتی از پلاک ۳۰ اصلی واقع در روستای میانزولان مزرعه نجف‌آباد بخش سه ملایر خریداری از مالک رسمی آقایان علی‌کرم زنگنه، محمدحسین روستایی، یارمراد زنگنه، یدا... زنگنه، حسن زنگنه، محمدباقر زنگنه و محمدباقر احمدوند محرز گردیده است. لذا به منظور اطلاع عموم مراتب در دو نوبت به فاصله ۱۵ روز آگهی می‌شود، در صورتی که اشخاص نسبت به صدور سند مالکیت متقاضی اعتراضی داشته باشند می‌توانند از تاریخ انتشار اولین آگهی به مدت دو ماه اعتراض خود را به این اداره تسلیم و پس از اخذ رسید، ظرف مدت یک ماه از تاریخ تسلیم اعتراض، دادخواست خود را به مراجع قضایی تقدیم نمایند. بدیهی است در صورت انقضای مدت مذکور و عدم وصول اعتراض طبق مقررات سند مالکیت صادر خواهد شد.
تاریخ انتشار نوبت اول: ۱۳۹۳/۱۱/۳۰
تاریخ انتشار نوبت دوم: ۱۳۹۳/۱۲/۱۶
حسن قاجاریان، رئیس اداره ثبت اسناد و املاک شهرستان ملایر

خبر

معاون سیاسی دفتر رئیس جمهوری:

فعلاً بعید است ایران و آمریکا از دیوار بی‌اعتمادی عبور کنند

مذاکرات ما بر اعتماد استوار نیست بلکه گامی برای حصول اعتماد است.
معاون سیاسی دفتر رئیس جمهور در صفحه شخصی خود در یکی از شبکه‌های اجتماعی نسبت به پاسخ باراک اوباما به اظهارات نمایشی نتانیاهو در کنگره آمریکا واکنش نشان داد و گفت: بعید است ایران و آمریکا فعلاً از دیوار بی‌اعتمادی عبور کنند.
به گزارش پایگاه اطلاع رسانی دولت، حمید ابوطالبی با اشاره به مصاحبه اوباما پس از سخنرانی نخست وزیر رژیم صهیونیستی در کنگره آمریکا نوشت: اوباما ساعاتی پس ازجلسه تئاترگونه کنگره، که اشک عاقلان درآمریکا را درآورد، به مطالب آن پرداخت؛ و در ۳ محور نکاتی را عنوان کرد.
از نگاه معاون سیاسی دفتر رئیس جمهوری ۳ محور اصلی سخنان رئیس جمهوری آمریکا در پاسخ به نتانیاهو از این قرار است:
نخست: اوباما تصدیق کرد که تحریم‌ها ایران را از برنامه‌هایش بازنداشته است و نخواهد داشت؛ این نکته مثبتی است.
دوم: اوباما گفت که اقدام نظامی درجلوگیری از برنامه هسته‌ای ایران موفق نخواهد بود؛ این هم سخن عاقلانه‌ای است.
سوم: رئیس جمهور آمریکا گفت که تنها راه‌حل مسأله هسته‌ای ایران را مذاکره می‌داند؛ این نیز مطلب قابل توجهی است.
حمید ابوطالبی سپس با تکیه بر این ۳ محور در مصاحبه اوباما، نوشته است:
اگر این سخنان، محورتصمیمات در واشنگتن باشد؛ آنگاه به راحتی می‌توان به توافق رسید. زیرا این حداقل عقلانیت لازم برای پیشرفت و موفقیت در مذاکرات است.
معاون سیاسی دفتر رئیس جمهور در ادامه با بیان اینکه باراک اوباما گفته است به ایران اعتماد ندارد؛ نوشت: ایشان درست می‌گوید؛ زیرا در ایران هم از فاجعه کودتای ۲۸ مرداد تا امروز هیچ‌کس نمی‌تواند به آمریکا اعتماد کند.
وی در ادامه تأکید کرده است: به همین دلیل، مذاکرات ما بر اعتماد استوار نیست؛ بلکه گامی برای حصول اعتماد است و از این رو بعید است بتوان پنداشت که طرفین از این دیوار بی‌اعتمادی عبورکنند.
ابوطالبی به اعتماد جهان اسلام به ایران نیز اشاره کرده و نوشته است: اینکه جهان اسلام تا این حد به ایران اعتماد دارد؛ نشانگرقدرت ایران است. اگرچه این روابط علیه هیچ‌کس نیست؛ لذا اعتماد به معنای بی‌ثبات‌سازی نیست.
معاون سیاسی دفتر رئیس جمهوری در پایان اعتماد به ایران را فراتر از جهان اسلام دانسته و نوشته است: تصویب قطعنامه مبارزه باخشونت و تروریسم (Wave) در سازمان ملل هم نشان داد که تمام کشورهای جهان با این اتهامات سخیفی که علیه ایران مطرح شده، مخالف بوده و تصویب این قطعنامه نشان می‌دهد که آنها تا چه حد، برخلاف آمریکا، به ایران اعتماد دارند.

حضور زنان در قدرت منجر به کاهش تنش می‌شود

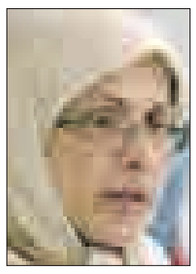

یک عضو شورای مرکزی مجمع زنان اصلاح‌طلب می‌گوید که افزایش حضور زنان در مناصب قدرت به کاهش تنش در روابط قدرت کمک می‌کند.
به گزارش ایسنا، الهه کولایی در نشست تخصصی "چالش‌های رفع خشونت علیه زنان" در بنیاد امید ایرانیان، اظهار کرد: برای رفع تبعیض و خشونت علیه زنان یک اجماع جهانی صورت گرفته تا نقش زنان در قدرت را افزایش دهد. چون افزایش حضور زنان در مناصب قدرت به کاهش تنش در روابط قدرت کمک می‌کند و زنانگی و مادری زنان می‌تواند به تلطیف روابط قدرت کمک زیادی کند.
وی افزود: در دهه‌های اخیر شاهد یک روند جهشی از حضور زنان در نهادهای قدرت بوده‌ایم و یک جریان پرقدرت بین‌المللی با تمرکز در ایجاد نهادها و کنوانسیون‌های مختلف به راه خود ادامه می‌دهد تا با ایجاد زیربنا به رفع خشونت علیه زنان کمک کند.
این استاد دانشگاه به نقش زنان در معادلات قدرت در ایران اشاره کرد و گفت: در طول سال‌های گذشته و پس از انقلاب زنان همواره غایبان بزرگ قدرت بوده‌اند و هیچ‌گاه در سطح نهادهای عالی قدرت حضور پیدا نکرده‌اند. در سال‌های اخیر نیز حتی شاهد برچیده شدن مدیریت زنان در سطوح درجه ۲ و ۳ مدیریتی بوده‌ایم. که این مسأله جای تحلیل و بررسی دارد.
کولایی در پایان اظهار کرد: مهمترین راهکار، ایجاد سازوکارهایی در قوانین و سهمیه‌بندی برای حضور زنان است و باید در مسأله رفع خشونت از زنان شعار را کنار گذاشت. صحبت از حقوق بشر بدون صحبت از حقوق زنان امکان ندارد و کسی که از حقوق بشر حرف می‌زند نمی‌تواند زنان را نادیده بگیرد.

پیام تاریخ، تمدن و فرهنگ مادستان
The Message Of Madestan's History & Civilization & Culture
روزنامه همدان پیام
۵
شنبه ● ۱۶ اسفندماه ۱۳۹۳ ● شماره ۲۳۰۶
مادستان
madestan@hamedanpayam.com

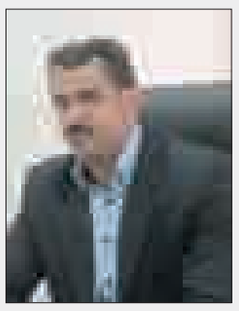

بخشدار مرکزی بهار عنوان کرد:

ضرورت حضور بسیج سازندگی برای خروج از محرومیت‌ها

بهار- خبرنگار همدان‌پیام: تعدادی از روستاها در بخش مرکزی همچنان محروم باقی مانده‌اند که ورود بسیج سازندگی به این مناطق ضروری و لازم است تا روستاها از محرومیت خارج شوند.

بخشدار مرکزی بهار در نشست دهیاران با بیان اینکه بسیج سازندگی هیچ محدودیتی در ارائه خدمات به روستاها را ندارد، گفت: روستاها به‌ویژه روستاهای محروم باید به تعادل جمعیتی سابق خود برگردند؛ زیرا هم‌اکنون مشاهده می‌شود که جمعیت شهری بالاتر از جمعیت روستایی شده است.

محمدرضا شفیعی با بیان اینکه جمعیت روستایی شهرستان بهار بیشتر از جمعیت شهری آن است، بیان کرد: همین امر مهم موجب می‌شود تا مسئولان بیشتر به مسائل و مشکلات روستاهای شهرستان توجه کنند تا رشد و شکوفایی این مناطق سبب توسعه شهرستان شود.

شفیعی گفت: دهیاران می‌توانند با رصد اولویت‌ها و نیازهای اساسی روستا و روستائیان در همکاری با بسیج سازندگی بهترین فرصت را برای تأمین نیازهای روستا با مشارکت خود مردم، کسب کنند.

وی افزود: باید بیشتر به سمت مشاغل خانگی مثل پرورش زنبورعسل، ماهی، گیاهان خوراکی گلخانه‌ای، گاوداری، قالیبافی که قابلیت لازم را در این منطقه دارد و... رفت تا نه تنها مردم روستا از این طریق امرارمعاش کنند بلکه وضعیت اقتصادی روستاها بهبود یابد.

خبر

یادواره شهید نظری در ملایر برگزار شد

ملایر- خبرنگار همدان‌پیام: یادواره سردار شهید فتحا... نظری با حضور مسئولان استانی، شهرستانی و قشرهای مختلف مردم، در مسجد جامع ملایر برگزار شد.

شهید فتحا... نظری از پاسداران دوران دفاع مقدس است که در سال ٦١ با ٢٠ سال سن مفقودالاجسد و در سال ٩٢ شناسایی شده و در پایگاه دوم شکاری تبریز به عنوان شهید گمنام دفن شده است.

سرانجام در اوایل بهمن‌ماه ٩٣ با انجام آزمایش‌های DNA شهید شناسایی شده و با موافقت پدر شهید در همانجا باقی‌مانده است و روز چهارشنبه یادواره‌ای از طرف فرمانداری، شهرداری، بنیاد شهید، سپاه و... با حضور خانواده شهید در ملایر برگزار شد.

رضا میرزایی از سرداران دوران دفاع مقدس در این مراسم با بیان خاطرات دفاع مقدس و خاطرات سردار فتحا... نظری گفت: چشم انتظاری خانواده‌های شهدای گمنام بسیار سخت بوده است و این خانواده‌ها در روز قیامت در پیشگاه ائمه معصومین(ع) و مادرشان حضرت زهرا(س) رو سفید خواهند بود.

میرزایی شهید فتحاله نظری را پاسداری مؤمن، متعهد، شجاع و بی‌ادعا نام برد که شبانه روز برای رضای خدا خود را وقف نظام کرد.

وی مظلوم‌ترین شهدا را شهدای گمنام برشمرد که با الگو گرفتن از حضرت زهرا(س) گمنام شدند و به ایشان اقتدا کردند.

امام جمعه موقت ملایر نیز در این یادواره با بیان اینکه مهدویت، مرجعیت و شهادت ٣ اصل اساسی در طول تاریخ در زنده نگه‌داشتن اسلام بوده و است گفت: شهدا همواره از این ٣ اصل حمایت کرده و به آن تأکید می‌کردند.

حجت‌الاسلام سید حسن فاضلیان در ادامه برگزاری یادواره شهیدی را که ٣٢ سال پیکرش گمنام و ناشناخته بوده و گرامیداشت یاد و خاطره‌اش حداقل وظیفه برای این شهید است.

وی با اشاره به ایام فاطمیه گفت: صدیقه شهیده یک لقب تمام برای حضرت زهرا(س) است که برای دفاع از قرآن، اسلام و امیرالمؤمنین(ع) شهید شد.

ایجاد فرصت‌های شغلی در روستاها مانعی برای مهاجرت‌فرستی

■ زرامین سفلی نگاه ویژه می‌خواهد

◄ عباس ترکاشوند

روستای زرامین سفلی از توابع بخش زرین‌دشت با هزار و ٥٥٤ نفر جمعیت در ٨٠ کیلومتری نهاوند واقع شده است.

این روستا دارای مردمانی ولایتمدار و انقلابی است که با اهدای ٣٢ شهید گرانقدر در به ثمر رساندن انقلاب اسلامی، دوران جنگ تحمیلی دفاع مقدس نقش بسزایی داشته است و پیوسته نام خود را بر تارک این کهن مرز و بوم حک کرده است.

ادای دین اهالی این روستا به انقلاب اسلامی تا به حدی است که فرماندار نهاوند مرتب روستای زرامین سفلی را در این زمینه پیشانی نهاوند عنوان کرده است و استاندار محترم نیز دربازدیدی که از این روستا داشت، اظهار کرد: زرامین سفلی بسیار شایسته و بایسته، دین خود را به انقلاب ادا کرده است.

شغل اکثر اهالی این روستا از دیرباز باغداری و دامداری بوده است؛ ولی متأسفانه در چند سال اخیر به دلیل خشکسالی‌های پیاپی حدود ٨٠ درصد از باغات این روستا خشک شد و این مسأله نه‌تنها پیشه باغداری را در زرامین از رونق انداخت بلکه در مقابل نیز موجب رونق گرفتن پدیده مهاجرفرستی در این روستا شد و با توجه به اینکه جمعیتی که سال‌های اخیر اقدام به مهاجرت از این روستا کرده‌اند، جمعیت جوان هستند پیوسته این خطر احساس می‌شود که در چند سال آینده روستایی با قدمت چند صد ساله و جوانان مستعد بزودی با هرم سنی پیری روبه‌رو شود و به تدریج این امر مانع انجام اقدامات نو در راستای آبادانی روستا شود و در نهایت نیز همین مسأله زرامین را به روستای خالی از سکنه تبدیل کند؛ از این رو انتظار می‌رود مسئولان در روستاهایی که با چنین مشکلاتی مواجه هستند و در خطر خالی شدن روستا از سکنه می‌باشند تدابیر اساسی بیندیشند.

پس از انقلاب اقدامات قابل ملاحظه‌ای در راستای توسعه روستاها انجام شد که به ماندگار شدن مردم در روستاها منجر شد در شرایط فعلی نیز به دلیل تغییر شرایط زندگی و خشکسالی‌های متعدد که گریبانگیر اکثر روستاها شده و انگیزه برای ماندگار شدن در روستاها را تا حدودی کاهش داده است. بنابراین بایسته است با اقدامات جدید و فراهم کردن زیرساخت‌های مطابق با شرایط هر روستا به همت مسئولان، مانع از رونق گرفتن بیشتر پدیده مهاجرفرستی روستاها شویم هرچند در آخرین بازدیدی که استاندار محترم از زرامین سفلی داشت توجه ویژه‌ای به روستای زرامین سفلی شد و مقرر شد با راه‌اندازی ایستگاه پمپاژ آب، مشکل کمبود آب در این روستا حل شود و این خود می‌تواند رونق گذشته زرامین را به این روستا برگرداند.

اما در کنار این توجه ویژه‌ای که استاندار معطوف این روستا داشته‌اند اقدامات دیگری هستند که می‌توانند در رونق گرفتن این روستا مؤثر باشند و زرامین را در جایگاهی که شایسته آن است قرار دهد؛ از جمله ایجاد کارگاه‌هایی با هدف اشتغال پایدار.

راه‌اندازی کارگاه‌های اشتغالزا برای جلوگیری از مهاجرت

یکی از این اقدامات در روستای زرامین سفلی با توجه به شرایط روستا و استعدادهای اهالی این روستا می‌تواند با ایجاد کارگاه‌های کوچک نظیر کارگاه تولید قارچ، کاشت زعفران در سطح وسیع، کارگاه تولیدی پوشاک با ارائه تسهیلات و وام‌های کم‌بهره باشد که می‌تواند یک جایگزین برای شغل باغداری در شرایطی که خشکسالی انگیزه جوانان را برای ماندن در روستا خشکانده است باشد.

ضمن اینکه این امر می‌تواند موجب رونق اشتغال پایدار در روستا نیز شود و بی‌شک مسئولان اذعان دارند هزینه کردن برای روستاها نوعی سرمایه‌گذاری برای آینده است؛ لذا امید می‌رود مسئولان با ارائه تسهیلات به روستاییان و فراهم کردن بستر اشتغال در روستاها، زمینه را برای رشد و توسعه روستا و ماندگار کردن جوانان در روستاها فراهم کنند.

به امید اینکه با تدابیر شایسته مسئولان هیچ روستایی خالی از سکنه نشود و هر روز شاهد توسعه روستاها باشیم.

» یکی از اعضای شورای اسلامی روستای زرامین سفلی

خبر

در نوروز ۹۴

اعزام ۵۰۰ نفر از بسیجیان رزنی به راهیان نور

رزن- خبرنگار همدان‌پیام: ۹ فروردین‌ماه ۹٤، ۵۰۰ نفر از قشرهای مختلف بسیج از شهرستان رزن به مناطق عملیاتی جنوب کشور اعزام می‌شوند.

فرمانده سپاه ناحیه رزن در گفت‌وگو با همدان پیام یکی از مهمترین عوامل بازدارنده افراد جامعه در مقابل فسادهای مالی و بسیج‌اخلاقی را تقویت مسأله ایمان و تقوا دانست و گفت: از ابتدای امسال تاکنون ۹۸۰ نفر از بسیجیان رزن در قالب کاروان‌های راهیان نور به مناطق عملیاتی غرب و جنوب اعزام شده‌اند.

به گفته ابوالفضل برات‌زاده، در این سفر از مناطق عملیاتی والفجر ۸، مناطق عملیاتی ٤ و ۵، یادمان شهدای طلائیه، فتح‌المبین و دهلاویه بازدید می‌کنند. وی بیان کرد: علاوه بر این اعزام کاروان‌ها از طریق حوزه‌ها و پایگاه‌های بسیج، آمادگی پذیرایی از خانواده‌هایی که با خودروی شخصی به این سفر مشرف شده‌اند را نیز داریم.

فرمانده سپاه ناحیه رزن با بیان اینکه ۲۵۰ نفر نیز سال گذشته به این مناطق اعزام شدند، بیان کرد: امسال شاهد رشد ۱۰۰ درصدی راهیان نور هستیم.

وی با بیان اینکه بر اساس تصمیمات اتخاذ شده ۲ خادم در هر اتوبوس برای رسیدگی به امور زائرین را همراهی خواهند کرد، گفت: اردوهای راهیان نور یکی از برنامه‌های مهم و تأثیرگذار در مقابل تهاجمات فرهنگی و جنگ نرم دشمنان است که بسیجیان با حضور در مناطق عملیاتی و آشنایی با سیره رزمندگان با آمادگی بیشتری در مقابله با تهاجمات فرهنگی ایستادگی می‌کنند.

برات‌زاده افزود: شرکت در اردوهای راهیان نور و حضور در مناطق جنگی دوران دفاع مقدس فرصت مناسبی برای خودسازی، آموختن درس ایثار و فداکاری، ولایتمداری، شهادت طلبی و بالا بردن روحیه اخلاص به‌ویژه برای جوانان و نوجوانان است زیرا بیشتر شهدای ما جوان و نوجوان بودند و این دوران بهترین زمان برای کسب معارف الهی است.

دانش آموزان ممتاز رتبه اول تا سوم دبیرستان هیات امنایی ماندگار دکتر علی شریعتی سال تحصیلی ۹۴-۹۳

علیرضا جهانیان
رتبه اول کلاس ۱۰۱
معدل ۱۹/۰۸

سیدسجاد حسینی
رتبه اول کلاس ۱۰۲
معدل۱۹/۵۳

میلاد کردبلاغی
رتبه اول کلاس۱۰۳
معدل ۱۸/۷۶

علیرضا قاسمی
رتبه اول کلاس ۱۰۴
معدل ۱۸/۵۳

محمدرضا ثمودی
رتبه اول کلاس۲۰۱
معدل ۱۹/۰۴

محمدمهدی‌خان‌محمدی‌سرور
رتبه اول کلاس۲۰۱
معدل ۱۹/۰۴

امیرحسین‌ترابی
رتبه اول کلاس ۲۰۲
معدل ۱۷/۲۷

حسین قاضی‌خانی
رتبه اول کلاس۲۰۳
معدل ۱۷/۸۴

امیرحسین رحیم‌بخش
رتبه اول کلاس۲۰۴
معدل ۱۹/۲۶

میلاد بازوند
رتبه اول کلاس۳۰۱
معدل ۱۹/۳۵

امیرحسین مسلم
رتبه اول کلاس۳۰۲
معدل ۱۹/۱۸

میلاد قشقایی
رتبه اول کلاس۴۰۱
معدل ۱۹/۶۷

عارف اقدسی یکتا
رتبه اول کلاس۴۰۲
معدل ۱۸/۵۲

محمدامین سعیدی‌مقدم
رتبه دوم کلاس ۱۰۱
معدل ۱۸/۶۶

ایمان مهرآور
رتبه دوم کلاس ۱۰۲
معدل ۱۹/۰۵

محراب شهبازی
رتبه دوم کلاس ۱۰۳
معدل ۱۸/۵۰

پژمان فعله‌گری
رتبه دوم کلاس ۱۰۴
معدل ۱۸/۴۲

علیرضا مومیوند
رتبه دوم کلاس۲۰۱
معدل ۱۸/۸۲

محسن یارمحمدی
رتبه دوم کلاس ۲۰۲
معدل ۱۶/۹۰

محمدرضا خلوصی آرام
رتبه دوم کلاس ۲۰۳
معدل ۱۷/۷۶

سجاد قاسمی
رتبه دوم کلاس ۲۰۴
معدل ۱۹/۱۱

نوید منوچهری
رتبه دوم کلاس۳۰۱
معدل ۱۹/۲۹

مسلم سنجابی
رتبه دوم کلاس ۳۰۲
معدل ۱۸/۹۳

امیرحسین ضیائی آذر
رتبه دوم کلاس۴۰۱
معدل۱۹/۱۳

متین فرشادفر
رتبه دوم کلاس ۴۰۲
معدل۱۸/۱۴

امیر عزیزی باختر
رتبه سوم کلاس ۱۰۱
معدل ۱۸/۴۶

محمدمهدی یاری
رتبه سوم کلاس ۱۰۲
معدل ۱۸/۳۶

محمدمهدی حسینیان
رتبه سوم کلاس ۱۰۳
معدل ۱۷/۸۶

علی معصومی
رتبه سوم کلاس ۱۰۴
معدل ۱۷/۶۸

امیرحسین قیاسی صالح
رتبه سوم کلاس ۲۰۱
معدل ۱۸/۵۱

مهدی اکبری
رتبه سوم کلاس ۲۰۲
معدل ۱۶/۱۵

مهدی جاوید وصال
رتبه سوم کلاس ۲۰۳
معدل ۱۷/۶۴

مهیار بیات
رتبه سوم کلاس ۲۰۴
معدل ۱۸/۳۱

محمدامین قهری
رتبه سوم کلاس ۳۰۱
معدل ۱۸/۸۴

پویا سیف‌زاده
رتبه سوم کلاس ۳۰۱
معدل ۱۸/۸۴

داریوش طهماسبی
رتبه سوم کلاس ۳۰۲
معدل ۱۸/۶۰

آرمان باقری
رتبه سوم کلاس ۴۰۱
معدل ۱۸/۱۳

امیرحسین راستی
رتبه سوم کلاس ۴۰۲
معدل ۱۸/۰۷

با تقدیر و تشکر فراوان از مدیریت محترم دبیرستان معاونان و انجمن محترم اولیا و مربیان

پیام تاریخ، تمدن و فرهنگ مادستان
The Message Of Madestan's History & Civilization & Culture
روزنامه همدان پیام
۶
شنبه ● ۱۶ اسفندماه ۱۳۹۳ ● شماره ۲۳۰۶
فرهنگ و ادب
farhang@hamedanpayam.com

«قلمداد» مهدی استاد احمد در همدان نقد می‌شود

نشست نقد کتاب «قلمداد» سروده مهدی استاداحمد، شاعر طنزپرداز کشور، با حضور سراینده اثر، طنزنویسان استان و علاقه‌مندان برگزار می‌شود.
«قلمداد»، مجموعه اشعار طنز مهدی استاداحمد را انتشارات مروارید در سال۱۳۹۳ به بازار کتاب عرضه کرده است.
به گزارش روابط عمومی حوزه هنری اســتان همدان، این نشســت از ســاعت ۱۵ تا ۱۸ روز چهارشنبه ۲۰ اسفندماه در سالن شماره ۲ سینما قدس همدان برگزار می‌شود.

وزارت ارشاد حامی برگزاری جشنواره‌ها خواهد شد

امیدواریم در آینده نزدیک از جایگاه مجری به جایگاه حامی برگزاری جشنواره‌ها تبدیل شویم.
معاون هنری وزیر فرهنگ و ارشــاد اسلامی با بیان این مطلب، افزود: جشنواره‌هایی که در کشور برگزار می‌شــوند هنگامی موفق خواهند بود که جریان‌ســازی هنری کند. بــه گزارش ایرنا، علی مرادخانی گفت: اگر این مجموعه فعالیت، توسط انجمن‌ها و حوزه‌های تخصصی برگزار شود راه خود را پیدا کرده اســت و ما در کار خود موفق شده‌ایم. وی با اشاره به موضوع اقتصاد هنر گفت: هنرهای تجسمی در حوزه اقتصادی حرف‌های زیادی برای گفتن دارد، اما متأسفانه بحث اقتصادی در لایه اول و هنرمندان درجه اول نمود داشته است و کمتر به لایه‌های دوم و سوم هنری نفوذ می‌کند.

خبر

مستند موسیقی «عاشیقی همدان» (ترکی) در حال ساخت است

ساخت فیلم موسیقی «عاشیقی همدان» (ترکی) کلید خورده است و در حال حاضر مراحل فیلمبرداری را می‌گذراند.
این فیلم مستند درباره موســیقی ترک‌های همدان است که به لحاظ علمی و نظری، موسیقی عاشیقی همدان را به تصویر می‌کشد.
«عاشــیقی همدان» به کارگردانی و تهیه‌کنندگی داود عبدالملکی و با کارشناسی قادر شهسواری در حال ساخت است.
شهسواری که از محققان و نویسندگان در حوزه موسیقی استان همدان است، در این‌باره گفت: از آنجا که موسیقی محلی همدان مورد بررسی قرار نگرفته براســاس تحقیقاتی که در ســال‌های گذشته در این‌باره داشته‌ایم این فیلم نیز ساخته می‌شود.
وی گفت: هدف از ساخت این مستند ثبت و ضبط ملی آثار موسیقایی در حوزه موســیقی عاشیقی همدان است؛ چون تا به حال در این‌باره کاری انجام نشده است.
شهســواری افزود: کتابی نوشــته‌ام که هنوز مراحل دریافت مجوز را می‌گذراند که ۱۰ صفحه از آن را به این نوع موسیقی اختصاص داده‌ام.
به گفته وی این فیلم با المان‌های مستند ساخته می‌شود و صدابرداری آن به عهده امیر شریعت و لیلا شهابی است.
ایــن فیلم برای فیلمبــرداری حدوداً تا ۳ ماه دیگــر زمان نیاز دارد و احتمالاً قرار است برای جشنواره معتبری در کشور آماده شود.

رویدادهای هنری در نوروز تعطیل

تعطیــلات نــوروزی را واقعــاً باید فرصتی بــرای رونــق فعالیت‌های هنری دانســت یا مجالی برای استراحت و تمدد اعصــاب هنرمندان و مخاطبــان هنر. آیا تعطیلی رویدادهای هنری در نوروز نتیجه یک تفاهم نانوشــته میان خود اهالی هنر است یا تابعی از نگاهی رسمی و از پیش تعیین شده؟
تا آنجا که یادمــان می‌آید تعطیلات عید به جز سینما واقعاً خبری از اجراهای موسیقی و تئاتر و تجسمی نیست و انگار برای بیش از ۲ هفته درهای ســالن‌ها و نمایشگاه‌های هنــری چنان مهر و موم می‌شــود که انگار پیــش از این هم اصلاً چنیــن فعالیت‌هایی وجــود نداشــته و هیچ‌کس هــم به روی خودش نمی‌آورد که اصلاً چیزی به اســم موســیقی و تئاتر و نقاشی هم وجود دارد و عده‌ای از ایــن راه نان می‌خورند و زندگی می‌گذرانند.
اصلا چه کسی گفته که تعطیلات نوروزی فقــط مختص دید و بازدیــد و به اصطلاح صله‌رحم‌های فامیلی اســت؟ اصلاً مگر در این دوره و زمانه بی‌تعارف چقدر با اقواممان ارتباط داریم؛ خیلی که همت کنیم خانواده و فامیل نزدیکمان را سر خواهیم زد.
اما بالأخره بین همه رفت‌وآمدهای نوروزی و بــه اصطــلاح گرفتاری‌های ویــژه عید ســاعت‌هایی هم فراغتی حاصل می‌شــود کــه اغلب می‌مانیم با آنها چــه کنیم. با این ســاعت‌های موذی کشدار که فقط تو را به چــرت زدن‌های وقــت و بی‌وقت و اغلب نــاکام و در نتیجه بطالت بــه معنای واقعی کلمه می‌کشــاند. واقعاً با این ساعت‌ها باید چه کرد؟
تازه در اکران نوروزی ســینماها مگر چند فیلــم را نمایش می‌دهند. که ممکن اســت حتی آن‌هم باب میل و ســلیقه‌ات نباشد و در واقع انتخاب زیادی برای تماشــا نداشته باشی. در حالی که مسأله اصلی همین است فرصت‌های بیشتر برای انتخاب‌های بهتر.
خلوت خیابان‌های پرترافیک شهر به تجربه ثابت کرده که مســافرت و گشت‌وگذار در شهرهای دیگر عمده‌ترین فعالیت شهروندان اســت اما نکته همیــن جاســت؛ اگر در ســفرهای نوروزی به شهرهای دیگر علاوه بــر دیدنی‌های تاریخــی و طبیعی، فرصت شنیدن موســیقی یا دیدن نمایش خاص آن منطقه دســت ندهد پس چه موقع دســت خواهد داد؟
آمارهایی که معمولاً از گردشگری نوروزی ارائه می‌شود مبتنی بر این است که مکان‌های فرهنگــی هنری مثل موزه‌هــا و ابنیه که در طــول تعطیلات فعال و پذیــرای مخاطبند چنــدان خالی از بازدیدکننده هم نیســتند. راســت و دروغ ایــن آمار بــه عهده خود آماردهندگان؛ اما چرا باید سالن‌های تئاتر و موسیقی را خارج از این قاعده دانست و به بهانه نبود مخاطب درهایشان را بست؟
اصــلاً چرا به ایــن نکته توجــه نمی‌کنیم که همیشــه تعدادی از ســاکنان همدان در طول تعطیــلات نوروز به ســفر نمی‌روند و مثل همه روزهای ســال در همین شــهر حضور دارنــد. بالأخره در میــان این عده همــان علاقه‌مندان و مخاطبین همیشــگی اجراهای هنری هم هســتند و شاید در این تعطیلات طولانی دلشــان لــک زده برای یک نمایش، موســیقی و نمایشگاه خوب. شما بگویید آیا این مقایسه بی‌ربطی است؟
چطور می‌شــود کــه در تعطیلات نوروزی همه رستوران‌ها و فست‌فودی‌ها برپا هستند و از قضا مشــتری هم از سر و کولشان بالا می‌رود اما همین شهروندان را از حضور در برنامه‌های هنری در تعطیلات نوروز بی‌نیاز می‌دانیم. واقعاً چرا؟ مگر حکیمان نمی‌گویند که هنر غذای روح اســت؟ اصلا حکیمان هم انگار نــوروز را به معنی تعطیلی مطلق فرهنگ و هنر مملکــت گرفته‌اند و در این روزها صدا از سنگ در می‌آید و از آنها نه.
فکر این را هم بکنیم کــه تعطیلی طولانی مــدت نوروزی تنهــا بــه ۱۳ روز ابتدایی فروردین‌ماه ختم نمی‌شــود. تا هنرمندان و فعــالان هنری از رخوت شــیرین نوروزی برخیزنــد و تکانــی به خودشــان بدهند؛ هنرمندها هم که کارمند دولت نیســتند که بابت تعطیلات هم حقوقشان به راه باشد و آسوده خاطر. پس هنرمندان را چه می‌شود؟
گفتیم کارمندی و انــگار به اصطلاح بدون شــوخی که بخواهیم به موضوع نگاه کنیم، واقعی‌تریــن و جدی‌ترین دلیل خاموشــی هنر در نخســتین ماه ســال همیــن نظام کارمندســالاری و بوروکراتیک اســت که حقیقتاً سایه‌ای سنگین بر جریان فرهنگ و هنر کشــور انداخته است؛ واقعا باید کاری کرد. چــرا مکانیزم فعالیت‌هــای هنری در ایران تا بدین حد وحشــتناک به بود و نبود و تمکین و نبود تمکیــن کارمندان، به‌ویژه بخش دولتی وابســته است؟ و بالاخره چرا باید رونــق یا رخــوت رویدادهای هنری متکــی و تابعی از روزها و ســاعت‌های از پیش تعیین شده و غیرمنعطف دیوان‌سالارانه همچون تقویم‌های دیواری آویخته بر دیوار باشد. تا کی و با چه استدلالی؟
این طورها هم نیســت. بالاخره تعطیلات نوروزی هم ســر می‌آید و آرام آرام یادمان می‌آیــد که چــه روزها و ســاعت‌هایی را بدون بهره بــردن از غنای هنر گذراندیم. و بالاخره شاید از حکیمان صدایی دربیاید که در کشــوری که بحران مخاطب هنر امری جدی و غیرقابل انکار اســت چنین وقفه‌ها و خلأهایــی تا چه اندازه می‌تواند آســیب زننده باشد.

تئاتر شهر همدان در بستر بیماری و احتضار است

به گفته کارگردان نمایش «ســوزنامه» که در حال حاضر در مجتمع شهید آوینی به روی صحنه است، تئاتر در شهر همدان با مشکلات بسیاری دست به گریبان است و متأســفانه در بســتر بیماری و احتضار افتاده است.
محمــود حکمتی‌اطهــر تأکید کــرد: از مؤثرترین مواردی که به تئاتر شهر همدان آسیب جدی وارد می‌کند، انجمن نمایش همدان است. متأسفانه ۱۲ سال است که هیچ انتخاباتی در انجمن صورت نگرفته اســت و یک نفر به تنهایی شــده است انجمن نمایش شــهر همدان و این راکد بودن و نبود تحول، جوان‌گرایی و تغییر، موجب افت شــدید هنرهای نمایشی در همدان شده است.
حکمتی‌اطهر در رابطــه با وضعیت تئاتر در استان همدان به ایسنا گفت: متأسفانه هنر نمایشی در اســتان همدان به غیر از کار کودک، تماشــاچی خود را از دست داده است. کار کودک نیز به دلیل شرایط خاص خــود و تقاضای کودک، همچنان طرفداران خود را دارد و از آن اســتقبال می‌شود اما از کارهای فاخر استقبال خوبی صورت نمی‌گیرد.
وی به مشــکلات دیگر تئاتر اشاره کرد و گفــت: علاوه بر اســتقبال کــم مردم، هزینه تبلیغات نیز بســیار زیاد اســت و این موضوع مزید بر علت می‌شود تا هنر نمایش کم کم فراموش شود.
این کارگــردان توانــای اســتان افزود: ســال‌های گذشــته اداره کل ارشــاد به هنرمنــدان کمک هزینه اعطــا می‌کرد و مقدار آن چه کــم و چه زیاد، هزینه‌های ابتدایی کار را تأمین می‌کرد؛ اما متأسفانه امسال گفتند که حتی یک ریال نمی‌توانند کمــک هزینه بدهند. در حالی که یک اثر فاخر و کلاســیک برای دکور و وســایل مورد نیاز و تبلیغاتش، هزینه‌بر است.
حکمتی‌اطهر خاطرنشــان کرد: در استان همدان خصوصاً امسال اداره کل فرهنگ و ارشاد اســلامی استان همدان که متولی کارهای هنری است، اظهار کرد: برخلاف سال‌های گذشته نمی‌تواند هیچ‌گونه کمک هزینه‌ای به هنرمندان هنرهای نمایشــی بکنــد. این اداره ممیزی‌های لازم را حتماً انجام می‌دهد اما هیچ‌گونه کمک هزینه‌ای به هنرمندان پرداخت نمی‌کند.
وی به تفاوت پرداخــت کمک هزینه‌ها در استان تهران و شهرستان‌ها پرداخت و گفــت: در تهران غالباً از ۳۰ تا ۴۰ میلیون تومان کمک هزینه پرداخت می‌شود؛ در حالی که ما در شهرســتان‌ها و همدان به ۲ یــا ۳ میلیون تومان راضی هســتیم که متأسفانه این مقدار نیز از ما دریغ می‌شود.
حکمتی‌اطهر تأکید کرد: مســأله وضعیت نمایش و تئاتر کشــور را باید در ۲ بخش تهران و شهرســتان‌ها بــه صورت مجزا بررســی کرد. در تهران به نمایش و تئاتر خیلی خوب رســیدگی می‌شــود اما در شهرســتان‌ها تئاتر در حــال از بین رفتن است.

معارف

بازی با دین مردم

ابوالحسن کیهانی

خداونــد متعال، انبیــای الهی و پس از آنان، امامــان را به عنوان حجت، راهنما و دعوت‌کنندگانِ مردم به ســوی حق‌تعالی فرســتاده اســت؛ اما همواره گروهی بر اثر غفلت، جهل و عناد از مسیر توحید منحرف شده و به دام شیادان و منحرفان افتاده‌اند.
در همــه زمان و دوران‌ها و همچنیــن دوران ائمه(ع) بحث بدعت‌ها و خرافات، دامنگیر مسلمانان بود و اهل‌بیت(ع) هم همواره براساس قرآن و سنت پیامبر اکرم(ص)، با این بدعت‌ها مبارزه می‌کردند.
در عصــر کنونی هم با توجه به خلأهای معنوی و نیاز مردم به معنویت و مهدویت، عده‌ای به جای اینکه مردم را به ســوی خدا دعوت کنند، به ســوی اشخاص سوق می‌دهند؛ یا با دادن دستوراتی که بر خلاف تعالیم اسلام و شرع است، مردم را به اموری دعوت می‌کنند که از اخلاق، خرد و خردورزی بیگانه می‌کند. دستورات دینی را با توجه به شرایط خود کم و یا زیاد کردن و در نهایت این دخل و تصرف را جزو دین معرفی کردن و به خدا و پیامبر(ص) و اهل‌بیت(ع) نســبت دادن را بدعت می‌گویند؛ چنین عملی در شریعت نبوی ممنوع و بدعت‌گذار هم ملعون شمرده شده است. هرچند این عمل تحریم شده است، ولی باز کم نیستند کسانی که بدعت‌گذاری می‌کنند و جمع کثیری را به انحراف می‌کشانند.
این پرسش مطرح می‌شود که چرا این افراد با دین مردم بازی می‌کنند و جامعه را به انحراف می‌کشــانند؟ در ذیل اختصــاراً به چند مورد اشاره می‌کنیم.
۱- نبود نگاه جامع به دین
در جامعه‌ای که مردم به دین توجه دارند باید مطالب دینی را با معرفت و بصیرت لازم و براساس مبناهای عقلی و نظری بیان کرد و دین را، نه در بخشی از زندگی افراد، بلکه در تمام شئونات زندگی آنان لحاظ کرد. مسائل دینی باید در تمام مراحل زندگی کاربردی باشد و انسان بفهمد که دین در تمام امور برای او برنامه دارد.
۲- نبود تبیین و روشنگری مناسب از مطالب دینی توسط عالمان دینی
عالمان و دانشــمندان وظیفه دارند که مطالب را براساس مخاطبان به خوبی تبیین کنند و میدان‌دار مســائل دینی باشــند و شبهات دینی را رصد کنند و پاسخ بگویند.
۳- دخالــت افــراد غیرمتخصص در مطالب دینــی و فاصله گرفتن کارشناسان مذهبی از مخاطب
امروزه، اگر در امور دینی، بــه افراد غیرمتخصص اجازه فعالیت داده شود و عرصه برای آنان باز باشد، با جلسات و امکانات متعدد، مسیر اصلی دین را به انحراف می‌کشــانند، تصویر دین را وارونه می‌کنند؛ مانند عوامل تولید مستند «ظهور بسیار نزدیک است» که با تعیین زمان ظهور و تطبیق دادن علایم ظهور، جامعه مهدوی را گمراه کرده بودند.
٤- نبود درک عمیق از دین
گروهی با بزرگ‌نمایی برخی انحرافات و بدعت‌هایی که عده‌ای عوام آن را انجــام می‌دهند، آن را به اصل دین مربوط می‌دانند. مثلاً عده‌ای جلســاتی را برگزار می‌کنند که جای بسی تأمل است؛ مثلاً برگزاری نماز جمعه و جماعت به امامت امام زمان(عج) و...
۵- خیال‌پردازی و داستان‌سرایی‌های بی‌اساس
گروهی با اهداف شخصی و مادی و یا برای زدن ریشه دین، با توهم و خیال‌پردازی، داستان‌هایی از ملاقات با امام زمان(عج) مطرح می‌کنند؛ گروهی هم با بیان مطالبی نظیر افسانه جزیره خضرا که وجود خارجی ندارد، سعی در بیان مطالبی دارند که خارج از مبانی مهدویت است و یــا با خواب و خیال، مکانی را مقدس معرفی می‌کنند تا مردم به آنجا اقبال کننــد، به هر حال باید بدانیم اگر جلــوی این بدعت‌گذاری‌ها گرفته نشــود، روز به روز انحراف‌ها بیشتر خواهد شد. حاصل سخن اینکه ایمان نجات‌بخش، پذیرش و پایبندی عملی همه آن چیزی است که از سوی خداوند نازل شده است و اگر کسی حتی یکی از هزاران حکم خداوند را نپذیرفت، حد نصاب ایمان به خدا را ندارد، البته ممکن است برای کسی حکم خدا ثابت نشده باشد و به این دلیل درآن تشکیک کند. چنین کسی مستضعف و قاصر به شمار می‌آید.

» کارشناس علوم اسلامی

معرفی کتاب

«آوای لطیف اهریمن» در کتابفروشی‌ها

مجموعه داستان «آوای لطیف اهریمن» نوشته نادین گوردیمر با ترجمه فاطمه پورجعفری توسط انتشارات بوتیمار منتشر و راهی بازار نشر شد.
نادین گوردیمر، نویسنده شناخته شده آفریقای جنوبی و برنده جوایز مختلف ادبی اســت که در سال ۱۹۲۳ در حومه ژوهانسبورگ متولد شد. او از سال ۱۹۵۱ داستان‌هایش را به چاپ رساند و در سال ۱۹۶۰ به جنبش ضدآپارتاید آفریقای جنوبی پیوســت. نلسون ماندلا، مبارز شــناخته شــده هموطن او، رمان «دختر برگر» گوردیمر را در زندان خواند و این نویسنده از نخستین افرادی بود که بعد از آزاد شدن ماندلا از زندان، برای دیدارش دعوت شد.
بــه گزارش مهر، کتاب «آوای لطیف اهریمــن» با انتخاب تعدادی از معروف‌ترین داســتان‌های کوتاه گوردیمر، گردآوری شده است. در داســتان‌های این کتاب، انسان‌هایی به تصویر کشــیده شده‌اند، که با شرایطی که در آن قرار گرفته‌اند، دست و پنجه نرم می‌کنند. برخی در تلاشند از این شرایط فرار کنند و برخی دیگر چاره‌ای جز رویارویی با آن نمی‌بینند. تنها تعداد معدودی از این آدم‌ها، تصمیم به تغییر شرایط زندگی‌شان می‌گیرند.
این کتاب به عنوان شانزدهمین کتاب مجموعه داستان جهان که توسط انتشارات بوتیمار منتشر می‌شود، عرضه شده است.
این کتاب با ۱۰۶ صفحه، شمارگان هزار نسخه و قیمت ۱۲ هزار تومان منتشر شده است.

اشتراک سال ۱۳۹۴

به همراه اشتراک رایگان تا پایان سال

در صورت دریافت اشتراک سال ۱۳۹٤
تا پایان اسفندماه امسال همدان‌پیام را
رایگان دریافت کنید

فــرم اشتراک ۱۳۹۴

نام سازمان / اداره / فروشگاه: .....
نام مسئول: .....
آدرس: .....
کدپستی: ..... صندوق پستی: .....
شماره تماس: .....
تعداد نسخه اشتراک: .....
مدت اشتراک (برای یک نسخه):
۱. یکساله ☐ ۲. شش ماهه ☐ ۳. سه‌ماهه ☐

مهر و امضاء متقاضی

بــا تکمیــل و ارســال فــرم بــه آدرس همــدان، ابتــدای خیابــان مهدیــه، روبــروی دبیرســتان شــریعتی، ســاختمان پیــام و یــا نمابــر ۳۸۲۷۹۰۱۳ یــا ایمیــل بــه آدرس eshterak@hamedanpayam.com و یــا ارســال کلمــه اشــتراک بــه ســامانه پیامــک ۱۰۰۰۶۰۶۶ همــدان پیــام را بــا ضمائــم آن دریافــت نمائیــد

پیام تاریخ، تمدن و فرهنگ مادستان
The Message Of Madestan's History & Civilization & Culture
روزنامه همدان پیام
۷
شنبه ● ۱۶ اسفندماه ۱۳۹۳ ● شماره ۲۳۰۶
گردشگری و میراث
gardesh@hamedanpayam.com

چینی‌ها این‌بار به ژاپن سفر می‌کنند

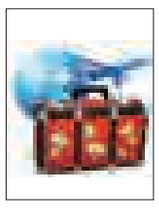

اختلافات سیاسی میان چین و ژاپن و سیاست تحریم سفر به ژاپن نتوانست گردشگران چینی را از لذت خرید در ژاپن منصرف کند.
به گزارش میراث فرهنگی، با وجود تنش میان کشور ژاپن و چین بر سر مالکیت جزایر مرزی که سال گذشته به اوج رسید و اعلام تحریم سفر چینی‌ها به ژاپن، طبق آخرین آمارهای اعلام شده، تعداد گردشگران چینی که حدفاصل ژانویه تا نوامبر ۲۰۱٤ به این کشور سفر کردند بیش از ۲/۲ میلیون نفر بوده است که به معنی ۸۲/۲ درصد افزایش نسبت به دوره مشابه در سال گذشته است. دلیل اصلی این رشد سریع جذب گردشگر بخصوص گردشگر چینی، کاهش ارزش ین ژاپن و اعمال معافیت‌های مالیاتی برای گردشگران خارجی بیان شده است.

شناورهای کف شیشه‌ای میزبان گردشگران نوروزی چابهار

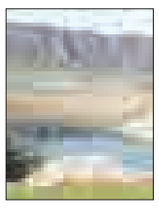

گردشگران در ایام نوروز می‌توانند با استفاده از شناورهای کف شیشه‌ای به گشت‌زنی در آب‌های خلیج چابهار بپردازند.
مالک کلوپ فعال غواصی چابهار در این زمینه گفت: این شناورها به‌گونه‌ای ساخته شده است که امکان دیدن طبیعت و آبزیان زیرآب به دلیل زلال بودن آب خلیج‌فارس برای گردشگران فراهم است. به گزارش ایسنا، محمدرضا نایب‌پور با اشاره به اینکه ۸ شناور کف شیشه‌ای در چابهار به گردشگران خدمات می‌دهند، تأکید کرد: هر یک از این شناورها ظرفیت حمل ۱۰ نفر گردشگر را دارند.

برگزاری دوره آموزش گردشگری سلامت در همدان

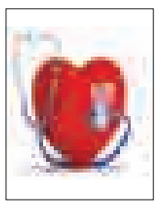

دوره آموزشی "آشنایی با گردشگری سلامت" ویژه دفاتر خدمات مسافرتی، راهنمایان گردشگری و فعالان حوزه گردشگری در راستای اجرای طرح ملی توانمندسازی نیروهای انسانی بخش گردشگری استان اجرا شد.
این دوره ۲ روزه با عنوان "آشنایی با گردشگری سلامت" ویژه دفاتر خدمات مسافرتی، راهنمایان گردشگری و فعالان حوزه گردشگری به مدت ۱٦ ساعت در مرکز آموزش سازمان فنی‌وحرفه‌ای استان همدان واقع در شهر مریانج برگزار شد.

خبر

نوروز بزرگترین پرونده چند ملیتی است

پرونده نوروز با حضور ۷ کشور بزرگترین پرونده چند ملیتی است که به ثبت چهانی رسیده است، هم‌اکنون ۵ کشور دیگر نیز برای حضور در این پرونده اعلام آمادگی کرده‌اند.
به گزارش میراث آریا، معاون میراث فرهنگی در نشست نهایی «تدوین پرونده چند ملیتی نوروز» در گفت‌وگویی اعلام کرد که پرونده نوروز به جهت محتوی و شیوه کار به صورت مشترک با چند کشور، اهمیت بسیاری دارد.
محمدحسن طالبیان با تأکید به اینکه این پرونده به صلح و ارتباط بهتر بین کشورها کمک می‌کند؛ اظهار کرد: نوروز بهار همه خوبی‌ها و جریان شادی است، افرادی که در آن مشارکت دارند از همه طیف‌ها هستند، در واقع آیینی است که به اشکال مختلف در کشورهای مختلف برگزار می‌شود.
معاون میراث فرهنگی ریشه اصلی آیین نوروز را ایران دانست و گفت: ایران مدیریت پرونده نوروز را بر عهده دارد و همین فرصت خوبی است تا همکاری فرهنگی نزدیکی با کشورهای ترکیه، آذربایجان، هند، پاکستان، ازبکستان، قرقیزستان، قزاقزستان، تاجیکستان، افغانستان، ترکمنستان و عراق که حاضر هستند، داشته باشیم.
وی پرونده نوروز را بزرگترین پرونده بین کشوری در یونسکو اعلام کرد و افزود: امروز نمایندگان تام‌الاختیار، سفرا و کارشناسان حوزه میراث فرهنگی که در نوروز تخصصی دارند، حاضر شدند.
طالبیان افزود: وقتی عضو جدیدی به یک پرونده چند ملیتی اضافه می‌شود باید کل پرونده از ابتدا نوشته شود و تمامی اعضا، اسناد مختلفی اعم از فیلم، پرونده ثبت ملی، شرح کامل آیین نوروز در کشورشان و تصاویر ارائه دهند.
وی خاطرنشان کرد: پس از بررسی پرونده نوروز در این روز، پرونده نهایی شده و به مرکز میراث ناملموس یونسکو در پاریس ارسال خواهد شد.
طالبیان سپس به فعالیت‌های مرکز میراث ناملموس ایران اشاره کرد و گفت: امروز از کشورهای حاضر تقاضا کردیم به این مرکز بپیوندند، حضور کشورهای مختلف موجب توسعه و ارتقای فعالیت‌های مرکز میراث ناملموس ایران می‌شود، در واقع فلسفه وجودی این مرکز همین است.
وی با اشاره به اینکه برنامه‌هایی برای کشورهای عضو همچون عراق و تاجیکستان که عضو مرکز ناملموس ایران، اجرا خواهد شد، افزود: برنامه‌هایی برای مرکز جهانی میراث ناملموس فرستادیم، شورای حکام مرکز تشکیل خواهد شد که به محض تصویب، اجرایی می‌شود.
گفتنی است، نشست نهایی «تدوین پرونده چند ملیتی نوروز»۱۲ تا ۱٦ اسفندماه با حضور ۱۲ کشور عضو پرونده در هتل لاله تهران برگزار می‌شود.

پارینه

کشف ٦۰ تندیس از الهه شفا و درمان در مصر

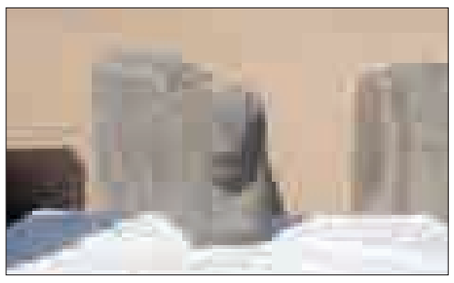

در جریان کاوش‌های باستان‌شناسی در معبدی در مصر، بیش از ٦۰ مجسمه از الهه‌ای کشف شد که توسط فرعون باهدف درمان بیماری مادام‌العمرش ساخته شده است.
در جریان کاوش‌های باستان‌شناسی در معبدی در مصر، بیش از ٦۰ تندیس از خدایی که گفته می‌شود الهه و نماد شفا و درمان بیماری‌ها در مصر باستان بوده است، کشف شد.
به گزارش اهرام این الهه "سکمت" نام دارد و این تندیس‌ها همگی در معبد آمنهوتپ سوم در محلی به نام"کوم الحیتان" واقع در کرانه غربی لوکسور کشف شده است.
طبق همین گزارش "هورینگ سوروزیان"، باستان‌شناس متخصص در مصرشناسی موفق شده است که ۲ تندیس از نیم تنه یک الهه با سرشیر در ستون‌های متعلق به تالارمعبد واقع در شمال شرقی آن، کشف کند.
یکی از این تندیس‌ها الهه "سکمت "را به صورت نشسته بر تخت نشان می‌دهد و دیگری که تندیس کوچکتری است تنها صورت او را نشان می‌دهد.
به گفته سوروزیان، برخی از باستان‌شناسان معتقدند که فرعون یا پادشاه آمنهوتپ در واقع با ساخت تعداد بسیار زیادی تندیس سکمت یا الهه درمان و شفا قصد داشته است خود را از بیماری خاصی درمان کند که درتمام دوران سلطنتش از آن رنج می‌برده است.
تاکنون ۲۵۰ تندیس از آمنهوتپ سوم به دست آمده است. این تندیس‌ها سراسر زندگی آمنهوتپ را پوشش می‌دهند. او میان ٦ تا ۱۲ سالگی به پادشاهی رسیده است و سال‌های فرمانروایی او همراه با آشتی، رونق و کامیابی و شکوه هنر و معماری بوده است. در متون بعدی از تاریخ مصر، تاریخ نگاران کهن از روزگار او به عنوان زمانی که مصر به شکوفایی معماری و نیرومندی در پیوند با اقوام دیگردست یافته بود، نام بردند. در سال ۱۸۸۷ در بایگانی او سندهایی از پیوندهای دیپلماتیک میان مصر و آشور، میتانی و بابل به دست آمد.

افتتاح نخستین بازارچه بانوان کارآفرین در ملایر

سمانه رضایی

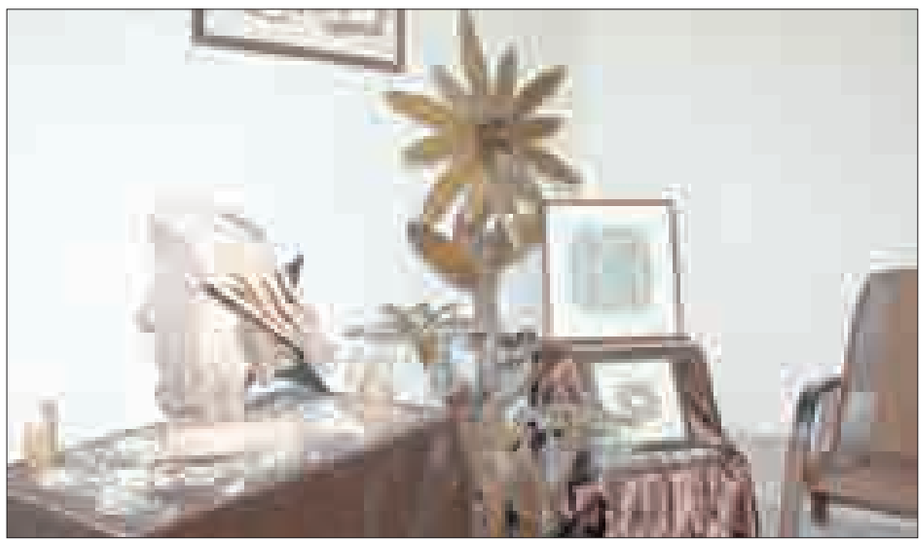

نخستین نمایشگاه سوغات و صنایع دستی شهرستان ملایر با همکاری اداره میراث فرهنگی و صنایع‌دستی و شهرداری ملایر برای ارائه سوغات و صنایع دستی بانوان کارآفرین شهرستان به گردشگران و مسافران نوروزی از ۱۰ اسفند تا ۱٦ فروردین‌ماه افتتاح شد.
رئیس اداره میراث فرهنگی، گردشگری و صنایع‌دستی ملایر در این مراسم با بیان اینکه امسال برای نخستین‌بار در راستای برنامه‌های ستاد اجرایی تسهیلات نوروزی نمایشگاه سوغات و صنایع دستی شهرستان برپا شده است، گفت: نمایشگاه با همکاری اداره میراث فرهنگی، شهرداری و ادارات مرتبط ملایر در پاساژ جنب شهرداری در فضایی مناسب واقع در مرکز شهر برای ارائه صنایع دستی و سوغات شهرستان به گردشگران و مسافران نوروزی دایر است.
به گفته محمدرضا بهاری، نمایشگاه از ۱۰ اسفند تا ۱٦ فروردین‌ماه برپاست و با بیش از ۳٤ غرفه شامل سوغات ملایر، قلم‌زنی روی مس، مشبک و معرق روی چوب، ترمه‌دوزی، سبدبافی، تراش سنگ‌های قیمتی، حجیم کاری چوب، شیرینی‌های خانگی، نقاشی روی شیشه، نقاشی روی سفال، عروسک بافی، گل‌سازی و تابلوهای نقاشی و طراحی آثار بانوان هنرمند شهرستان را در معرض دید گذاشته است.
وی اظهار کرد: علاوه بر این نمایشگاه، مجموعه آثار نمایشگاهی صنایع‌دستی هم در عمارت مصدقی برای بازدید مسافران و گردشگران نوروزی فراهم می‌شود.
شهردار ملایر نیز در این مراسم با اشاره به اینکه شهرداری و شورای شهر معتقد است که اقتصاد شهری نقش مهمی در تدبیر امور شهری ایفا می‌کند، گفت: این نمایشگاه فرصتی را فراهم کرده است تا بخشی از توانمندی همشهریان در حوزه بانوان کارآفرین را به نمایش بگذاریم و در عرصه اقتصاد شهری کمک کرده باشیم.
علیرضا رضایی با بیان اینکه برای داشتن شهر ایده‌آل باید اقتصاد شهر رشد کند، اظهار کرد: با توجه به اینکه یکی از دغدغه‌های شهرداری توسعه شهر است، این پیشنهاد بلافاصله مورد تأیید شورای شهر قرار گرفت و موافقت شد.
وی با اشاره به اینکه تصور نمی‌شد واقعاً چنین هنرمندان و پتانسیلی در شهرستان وجود داشته باشد نیاز به ایجاد نمایشگاه دائمی بیشتر احساس می‌شود.
رضایی از کلنگ‌زنی نمایشگاه دائمی در دهه فجر خبر داد و گفت: عملیات اجرایی آن اواخر فروردین‌ماه آغاز می‌شود تا توانایی‌ها و پتانسیل‌های زیادی را که در اصناف مختلف شهرستان وجود دارد و نقش زیادی در توسعه شهر ایفا می‌کند به نمایش بگذاریم.
رئیس کمیسیون بانوان شهر ملایر نیز اظهار کرد: حدود ۳٦ غرفه در این نمایشگاه وجود دارد که با همکاری اداره فرهنگ و ارشاد اسلامی، میراث فرهنگی، کمیته امداد، بهزیستی و فنی‌وحرفه‌ای و بانوان کارآفرین که زیرمجموعه آنها هستند، برگزار شده است.
لیلا غفاری با بیان اینکه در تلاش هستیم این فضا را در تمام طول سال در قالب‌های دیگر حفظ کنیم، ادامه داد: این موضوع سبب می‌شود با نمایان شدن توانمندی بانوان شهرستان برای مسئولان در جهت ایجاد بازارچه خوداشتغالی دائمی برای بانوان حمایت و اقدام کنند.

آخرین وضعیت پرداخت ارز مسافرتی در آستانه نوروز

در روزهای پایانی سال و با توجه به افزایش مسافرت‌های خارجی و نیاز به دریافت ارز، مراجعات به شعب ارائه‌کننده خدمات ارزی بانک‌های منتخب نیز بیشتر شد.
به گزارش ایسنا، ارز مسافرتی در حال حاضر در ۳ بانک ملت، سامان و ملی به فروش می‌رسد و متقاضیان می‌توانند با مراجعه به شعب منتخب این بانک‌ها، نسبت به ثبت‌نام برای دریافت میزان ارز مورد نظر اقدام کنند.
ارز مسافرتی به ایرانیان مقیم خارج از کشور فروخته نمی‌شود و متقاضی که باید بالای ۱۲ سال سن داشته باشد می‌تواند تنها یکبار در سال برای همه مسافرت‌های هوایی، زمینی، ریلی و دریایی ارز دولتی دریافت کند.
سقف دریافت ارز مسافرتی حداکثر ۳۰۰ دلار است؛ اما برای زائران اعزامی به عمره مفرده و عتبات عالیات که از طریق سازمان حج و زیارت اقدام می‌کنند حداکثر ۲۰۰ دلار خواهد بود.
نرخ فروش ارز مسافرتی نرخ روز تعیین شده در مرکز مبادلات ارزی است؛ که البته بیشتر درخواست‌ها برای دریافت دلار انجام می‌شود. بر این اساس با توجه به اینکه در حال حاضر نرخ دلار مبادله‌ای حدود ۲ هزار و ۷۸۰ تومان است هزینه خرید ۲۰۰ دلار حدود ۵۵٦ هزار تومان و ۳۰۰ دلار حدود ۸۳٤ هزار تومان خواهد بود.
این در حالی است که برای خرید ۳۰۰ دلار در بازار آزاد که نرخ آن حدود ۳ هزار و ٤۳۰ تومان است باید بیش از یک میلیون تومان هزینه کرد که نزدیک به ۲۰۰ هزار تومان بیشتر از هزینه خرید دلار مبادله‌ای است.
متقاضی دریافت ارز مسافرتی باید حدود یک هفته کاری پیش از پرواز به مقصد، به شعب بانک‌ها مراجعه کند که عموماً ساعت پذیرش مراجعان تا حدود ۱۳ و ۳۰ دقیقه است. لازم به یادآوری است که از چند ماه پیش با راه‌اندازی سامانه اینترنتی خرید ارز مسافرتی بانک ملت، مراجعه حضوری درخواست‌کنندگان ارز مسافرتی به شعب این بانک قابل حذف است.

مراحل و مدارک لازم برای دریافت ارز مسافرتی

اما براساس مقررات بانک مرکزی برای دریافت ارز مسافرتی، متقاضی باید مدارکی از جمله گذرنامه معتبر جمهوری اسلامی ایران، بلیت مسافرت (اعم از یکسره و یا ۲ سره) زمینی، ریلی، دریایی و هوایی، ویزای کشور مقصد (کشورهایی که نیاز به ویزا دارند) اصل فیش پرداخت عوارض خروج از کشور (به استثنای مسافران معاف از پرداخت عوارض) و تعهد کتبی مسافر مبنی بر خرید ارز مسافرتی فقط از یک منبع اعم از بانک یا صرافی مجاز را در اختیار داشته باشد.
بنا بر این گزارش، بانک پس از دریافت معادل ریالی ارز درخواست شده به جای پرداخت ارز به متقاضی، رسید آن را صادر می‌کند که این رسید با درج مبلغ، نام و نام‌خانوادگی متقاضی و کد ملی به انضمام مهر و امضای شعبه به متقاضی تحویل داده می‌شود. بر این اساس شعبه بانک اقدام‌کننده مستقر در خروجی فرودگاه (پس گیت خروجی) در مقابل دریافت رسید از متقاضی نسبت به پرداخت ارز مسافرتی اقدام می‌کند.

رئیس سازمان جهانگردی جهانی:

ایران از ظرفیت عظیم جذب جهانگرد برخوردار است

دبیرکل سازمان جهانی جهانگردی پس از بازگشت از سفر ۲ روزه خود از ایران؛ بر ظرفیت‌های بالقوه و عظیم ایران در زمینه جهانگردی تأکید کرد.
طالب ریفاعی، سه‌شنبه شب در مصاحبه اختصاصی با ایرنا گفت: باید بگویم که ایران ظرفیت‌های بالقوه‌ای دارد.
وی ادامه داد: ایران توانایی تبدیل شدن به یک مقصد جهانگردی مهم را دارد اگرچه نیاز به یک اراده سیاسی برای ساختن جهانگردی به عنوان بخشی از آینده کشور است.
ریفاعی گفت: ایران به عنوان کشوری با پیشینه تمدن باستانی، دارای مکان‌های مذهبی، فرهنگی و تاریخی با جاذبه توریستی است.
وی ادامه داد: نشانه‌های مثبتی مبنی بر تمایل ایران برای قرار گرفتن در زمره کشورهای باز در زمینه جهانگردی وجود دارد و حرکت‌های ملموسی مانند تسهیل در صدور ویزا دیده شده است.
ریفاعی به سفرش به مشهد در طول اقامتش در ایران اشاره کرد و گفت: مشهد شهری با صنعت توریسم در حال رشد است.
وی اضافه کرد: ۲۷ میلیون جهانگرد سالانه به مشهد سفر می‌کنند که حدود ۲ تا ۳ میلیون نفر آنها از خارج ایران می‌آیند.

شناسه

منطقه حفاظت شده گلپرآباد

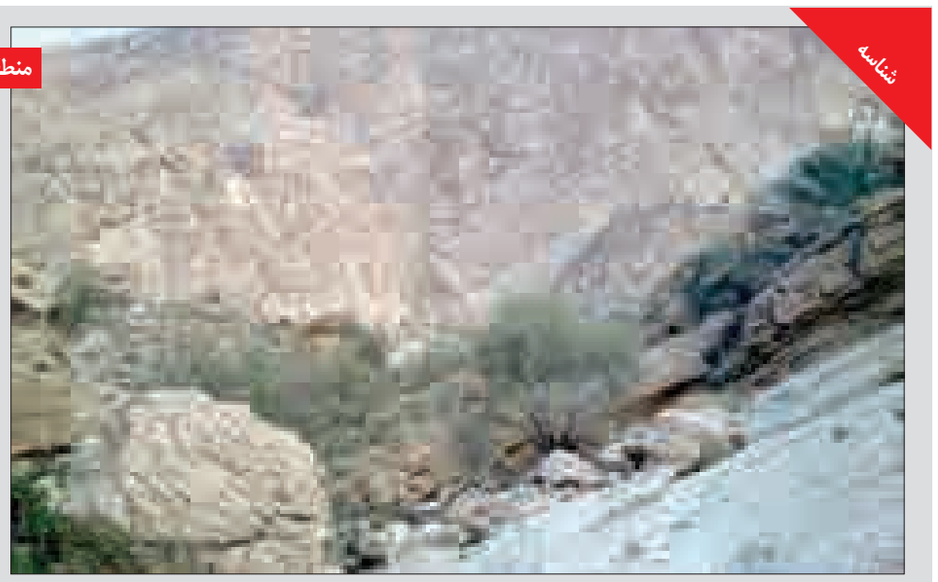

منطقه حفاظت شده گلپرآباد با وسعتی حدود ۸ هزار و ۳۲٦ هکتار، در فاصله حدود ۴۰ کیلومتری جنوب شرقی شهرستان ملایر واقع شده است. به طور کلی این منطقه دارای سیمای کوهستانی است، ولی تپه ماهورها، مناطق صخره‌ای و دشتی نیز دیده می‌شود. زمستان این منطقه سرد و نزولات جوی اغلب به صورت برف است. در این منطقه ٦ چشمه شناسایی شده است که از پراکنش مناسبی برخوردارند و از نظر تأمین آب برای حیوانات بسیار مهم و حیاتی هستند. در پیرامون منطقه، ۳ روستای ده میانه، گرجائی و گلپرآباد قرار دارند.

جهانگرد

ایرانی‌ها بیشتر به کدام مقاصد خارجی سفر می‌کنند؟

ترکیه، مالزی و امارات پررفت‌وآمدترین مقاصد خارجی برای گردشگران ایرانی هستند.
رئیس انجمن صنفی دفاتر خدمات مسافرتی ایران، دلایلی همچون سهولت در گرفتن ویزا و هزینه‌های کم سفر به این کشورها را در مقایسه با کشورهای اروپایی، دلیل عمده افزایش تقاضا برای سفر به این مناطق دانست و گفت: این کشورها با تعیین بازارهای هدف خود که ایران نیز یکی از آنها است، به درستی توانسته‌اند برای جذب گردشگر به کشور خود برنامه‌ریزی و با تشخیص و پاسخگویی به نیاز گردشگران، محل امن و دلخواهی را برای آنها مهیا کنند.
محمدحسن کرمانی، با بیان اینکه در کشورهای موفق در حوزه گردشگری، برنامه‌ریزی‌ها و اقدامات معطوف به این صنعت در چارچوب یک نظام یکپارچه شکل می‌گیرد، بیان کرد: برخلاف ایران که رابطه میان مقامات و سازمان‌های مسئول در آن به صورت جزیره‌ای است و همین نکته به عنوان عامل اصلی بسیاری از موازی‌کاری‌ها، نبود هماهنگی‌ها و افزایش میزان اصطکاک در سطوح اجرایی، نبود موفقیت و ثمردهی بسیاری از طرح‌ها را موجب می‌شود، در کشورهایی همچون ترکیه و مالزی با منظور کردن درآمد گردشگری به عنوان یکی از اجزای قابل توجه نظام درآمد ملی، طرح‌های گردشگری را هم راستا با دیگر طرح‌ها و برنامه‌های توسعه‌ای خود در نظر گرفته و از این رو تداخلی در پیشبرد اهداف در نظر گرفته شده در گردشگری این کشورها به وجود نخواهد آمد.

«صندوق ملی سفر» و افزایش توان سفر

استقبال عمومی مردم کشورمان در این سال‌ها برای سفر به مقاصد گردشگری خارج از کشور، بسیار مورد توجه متخصصان این حوزه قرار گرفته و از مناظر مختلف تحلیل شده است؛ از جمله اینکه آیا افزایش حجم سفرهای خارجی به معنای کاهش سفرهای داخلی است یا اینکه شاهدی است بر تحولات فرهنگی؟ و از سوی دیگر آیا رغبت شکل گرفته برای این سفرها را می‌توان نتیجه رشد سطح رفاه عمومی دانست یا نشانه‌ای از افزایش فاصله طبقاتی در جامعه به‌شمار آورد؟
رئیس انجمن صنفی دفاتر خدمات مسافرتی ایران با تأکید بر اینکه این افزایش تقاضا از جنبه‌های گوناگون قابل بررسی است، گفت: رشد سفرهای خارجی نمی‌تواند به معنای کاهش حجم سفرهای داخلی باشد و این افزایش تقاضا برای سفر، در واقع هم‌راستا با تحولات گردشگری در سطح جهانی است که در ۲ سطح داخلی و خارجی اتفاق افتاده است.
وی همچنین افزود: خلط مبحث گردشگری داخلی و خارجی یک اشتباه بزرگ است. جایی که تعداد گردشگران خروجی ما در مقایسه با میانگین‌های جهانی بسیار کم است، باید به‌جای مقایسه آمار تعداد گردشگران خروجی با گردشگری داخلی خود، بر افزایش تمایل گردشگران خارجی برای آمدن به ایران تمرکز و شرایط را برای افزایش سفر مردم کشورمان، چه در داخل و چه خارج از کشور فراهم کنیم؛ زیرا رشد این تقاضا می‌تواند به عنوان یکی از شاخص‌های سطح رفاه عمومی مدنظر قرار گیرد.
کرمانی در ادامه به تشریح راهکارهای عملی افزایش توان مردم برای داشتن سفرهای بیشتر پرداخت و گفت: راه‌اندازی صندوق ملی سفر که چند سال پیش برای نخستین‌بار طرح شد، گامی مهم برای بیشتر شدن تعداد سفر در میان خانوارهای ایرانی است؛ راهکاری که هیچ‌گاه به صورت جدی پی گرفته و هرگز عملی نشد.
رئیس انجمن صنفی دفاتر خدمات مسافرتی ایران در پایان گفت: در کنار تدوین طرح جامع توسعه گردشگری، بسیار مهم است که بار دیگر موضوع «صندوق ملی سفر» برای تقویت گردشگری داخلی مطرح و به صورت جدی پیگیری شود؛ زیرا هزینه سفر در کشور ما بسیار زیاد است و این صندوق در واقع با اقساطی کردن هزینه سفر و تأمین بخشی از هزینه‌ها و به‌تبع آن افزایش تعداد سفرهای داخلی، به تسریع و تقویت هرچه بیشتر چرخه اقتصادی‌ای که این صنعت ایجاد خواهد کرد کمک و حصول اهداف در نظر گرفته شده از پی‌رونق گردشگری را هر چه زودتر محقق می‌کند.
کرمانی خاطرنشان کرد: بودجه‌ای که دولت باید برای تأمین منابع این صندوق تخصیص دهد در مقایسه با دیگر هزینه‌های جاری و در مقابل با عوایدی که این طرح خواهد داشت، بسیار ناچیز است.
مسلم است که نمی‌توان گردشگران را در انتخاب مقاصد سفرشان محدود کرد؛ اما همواره این امکان و فرصت وجود دارد که با داشتن نگاه رقابتی نسبت به بازار گردشگری، گردشگران بیشتری جذب و از این طریق درآمد بیشتری را کسب کرد؛ زیرا گردشگران مقاصدی را برای سفر خود برمی‌گزینند که در آنجا به انتخاب آنها احترام گذاشته شود و با مهیا شدن رفاه حداکثری، هدف آنها از سفر تأمین شود.
آنچه در حال حاضر باید بیش از هر چیزی مورد توجه قرار گیرد تلاش برای مثبت کردن تراز گردشگری کشور، با جذب توریست خارجی بیشتر به کشور است؛ ترازی که در تابستان سال جاری برای نخستین‌بار پس از انقلاب مثبت شد.

پیام تاریخ، تمدن و فرهنگ مادستان
The Message Of Madestan's History & Civilization & Culture
روزنامه همدان پیام
۸
شنبه ● ۱۶ اسفندماه ۱۳۹۳ ● شماره ۲۳۰۶
حادثه
hadese@hamedanpayam.com

برای کاهش تلفات رانندگی در نوروز

نیروهای امدادی در مکان‌های حادثه‌خیز مستقر شوند

برای کاستن آمار تلفات ناشی از سوانح رانندگی برون‌شهری در نوروز امسال نیروهای امدادی در مکان‌های سانحه‌خیز مستقر شوند.

رئیس پلیس راه استان همدان با طرح این پیشنهاد روز دوشنبه در شورای هماهنگی ترافیک استان همدان گفت: براساس بررسی‌های انجام شده ۴۲ درصد از سوانح ایام تعطیلات نوروز سال گذشته واژگونی بوده است.

مهدی شاکری افزود: یکی از عوامل مؤثر در واژگونی خودروها بی‌توجهی به جلو ناشی از رانندگی با حالت خستگی و خواب‌آلودگی است.

وی اضافه کرد: تحقیقات نشان می‌دهد که میزان استراحت رانندگان به‌ویژه در ایام نوروز و مسافرت‌های برون‌شهری کاهش می‌یابد؛ با این وجود هیچ‌گونه ابزاری برای کنترل زمان مسافرت خودروهای شخصی وجود ندارد.

رئیس پلیس راه همدان اظهار کرد: البته در بخش ناوگان عمومی وجود ابزار کنترلی برای ثبت ساعت تردد فوت ناشی از سوانح در این حوزه را به کمتر از ۵ درصد رسانده است.

شاکری ادامه داد: بهترین راهکار برای کاهش سوانح، مستقر شدن تیم‌های امدادی و حتی تیم‌هایی که اقدام به توزیع بروشور مکان‌های دیدنی می‌کنند در محل‌های حادثه‌خیز است.

وی، توضیح داد که با این روش رانندگان مجبور به کاستن سرعت یا توقف می‌شوند که یک استراحت کوتاه‌مدت به افزایش تمرکز راننده و کاستن خستگی برای ادامه مسیر کمک می‌کند. شاکری بیان کرد: با توجه به قرار گرفتن پاسگاه‌های پلیس راه در ورودی‌های شهر پیش‌بینی می‌شود که نسبت به زیباسازی محوطه روبه‌روی آنها و رنگ‌آمیزی و تعویض نیوجرسی اقدام شود.

رئیس پلیس راه همدان همچنین توصیه کرد: مکان‌های گردشگری از جمله غار علیصدر در نوروز پذیرای شمار زیادی از مسافران است که به منظور جلوگیری از اتلاف وقت گردشگران و افزایش نارضایتی باید افرادی در ابتدای راه‌های منتهی به غار علیصدر مستقر شده و هنگام تکمیل شدن ظرفیت، موضوع را به مسافران اطلاع‌رسانی کنند.

دستگیری ۹ سارق با ۱۲ مورد سرقت در ملایر

در عملیات‌های قرارگاه مبارزه با سرقت پلیس شهرستان ملایر ۹ نفر سارق با ۱۲ فقره سرقت شناسایی و دستگیر شدند.

فرمانده انتظامی شهرستان "ملایر" با اعلام این خبر گفت: مأموران پلیس با تدابیر و شگردهای خاص پلیسی، یک نفر سارق سیم برق را شناسایی و دستگیر کردند.

شعبان ترک‌نیا افزود: متهم در بازجویی‌های پلیسی به ۳ فقره سرقت سیم برق اعتراف کرد.

وی در ادامه گفت: در پی سرقت سیم برق در یکی از روستاهای شهرستان ملایر هم ۲ نفر سارق شناسایی و در یک عملیات ضربتی، نامبردگان در مخفیگاه خود دستگیر شدند.

این مقام مسئول در ادامه افزود: در بازرسی به عمل آمده از مخفیگاه متهمان، تعداد ۳ دستگاه موتورسیکلت اوراق شده، ۲ قیچی برای بریدن سیم برق و مقادیری سیم برق مسروقه و موادمخدر تریاک کشف شد.

ترک‌نیا گفت: همچنین مأموران در عملیاتی دیگر ۳ نفر سارق لوازم داخل خودرو را در ۲ مأموریت متوالی دستگیر کردند و در بازرسی از منزل فردی با هویت مشخص، یک نفر سارق موتورسیکلت دستگیر و یک دستگاه موتورسیکلت مسروقه کشف شد.

وی در ادامه افزود: در مأموریتی دیگر نیز ۲ نفر سارق با استفاده از دوربین مداربسته شناسایی و توسط مأموران پلیس آگاهی دستگیر شدند و در همین زمینه با تلاش شبانه‌روزی مأموران گشت‌های هدفمند سطح شهر و خارج شهر ملایر تعداد ۵ دستگاه خودروی مسروقه‌ای که سارقان با توجه به سرعت عمل پلیس، قادر به ربودن آن و انتقال آنها به خارج از شهرستان نشده بودند هم کشف شد.

ترک‌نیا بیان کرد: مراحل قانونی برای تحویل خودروهای مذکور به مال‌باختگان از سوی پلیس انجام شده است و متهمان هم با تشکیل پرونده قضایی به مراجع قضایی معرفی شدند.

وی، با تقدیر از مشارکت شهروندان در شناسایی و مبارزه با سارقان و مقوله سرقت افزود: قرارگاه مبارزه با سرقت در ملایر به ظرفیت عظیم مشارکت مردمی در تولید امنیت بیشتر از عموم شهروندان ارج می‌نهد.

کشف موادمخدر در ملایر

وی همچنین از کشف بیش از ۱۵۵ گرم موادمخدر از نوع شیشه، هروئین و تریاک در این شهرستان خبر داد.

به گزارش مرکز اطلاع‌رسانی فرماندهی انتظامی استان همدان، ترک‌نیا با اعلام این خبر گفت: در راستای پاکسازی مناطق آلوده و برخورد جدی و قاطعانه با سوداگران مرگ، مأموران انتظامی شهرستان ملایر با هماهنگی مقام قضایی و در ٤ عملیات منسجم، بیش از ۳٤ گرم موادمخدر شیشه، ۱۵ گرم هروئین و بیش از ۱۰۰ گرم تریاک را کشف کردند.

وی افزود: همچنین در این عملیات ۳ عدد دستگاه توزین مواد و یک دستگاه خودروی سمند و مقادیری وجه نقد هم کشف شد.

فرمانده انتظامی شهرستان "ملایر" در افزود: در این خصوص ۲ نفر شناسایی، دستگیر و با تشکیل پرونده، تحویل مراجع قضایی شدند.

فرمانده انتظامی شهرستان ملایر در خاتمه از همشهریان خواست تا ضمن داشتن هوشیاری لازم و رعایت فرهنگ خودحفاظتی، هرگونه موارد مشکوک را در محل زندگی و محیط اجتماعی بلافاصله با پلیس در میان گذاشته تا اقدام قاطع نیز از سوی پلیس برای دستگیری این دسته از مجرمان و افراد مشکوک در دستور کار قرار بگیرد.

باند سارقان خودرو در تویسرکان از هم پاشید

یک باند ۳ نفره از سارقان خودرو که اقدام به سرقت خودروهای پراید در شهرستان تویسرکان می‌کردند شناسایی و دستگیر شدند.

فرمانده انتظامی شهرستان "تویسرکان" در نشست خبری با نمایندگان رسانه‌های گروهی شهرستان گفت: در پی وقوع چند فقره سرقت خودرو پراید در این شهرستان بلافاصله رسیدگی به این موضوع در دستور کار مأموران پلیس آگاهی قرار گرفت.

به گزارش مرکز اطلاع‌رسانی فرماندهی انتظامی استان همدان، قاسم قربانی افزود: با بررسی‌های به عمل آمده ۳ نفر از اعضای این باند دستگیر و خودروهای مسروقه از آنها کشف شد.

وی در ادامه بیان کرد: در ۱۱ ماهه امسال، در مقایسه با مدت مشابه در سال گذشته با اجرای طرح‌های پیشگیرانه با کاهش ۲۸ درصدی انواع سرقت‌ها مواجه بوده‌ایم و در این خصوص تاکنون تعداد ۱۵۱ نفر سارق دستگیر و ۲ باند مهم سرقت خودرو و قطعات خودرو شناسایی و منهدم شده‌اند.

قربانی اضافه کرد: در ادامه اجرای طرح ارتقای امنیت اجتماعی در ۱۱ ماهه سال جاری، ٦۵ درصد سرقت منجر به کشف شدند و در مقایسه با مدت مشابه در سال گذشته، ۹ برابری افزایش کشفیات انواع موادمخدر را همکاران پلیس مبارزه با موادمخدر در کارنامه کاری خودشان به ثبت رسانده‌اند.

وی در ادامه گفت: از ابتدای سال تاکنون با هدف پاکسازی مناطق آلوده از وجود مجرمان حرفه‌ای، سارقان سابقه‌دار، معتادان و خرده‌فروشان موادمخدر و همچنین تأمین امنیت عمومی در سطح شهرستان، تعداد ۳۱۷ طرح، به اجرا گذاشته شد که در این مرحله ۱۰۲ کیلو و ۷۳۰ گرم انواع موادمخدر کشف، تعداد ۳ باند توزیع و فروش موادمخدر متلاشی و ۱۰۷ توزیع‌کننده موادمخدر و ۸۰۸ نفر معتاد دستگیر شدند.

این مقام مسئول بیان کرد: هرساله افراد فرصت‌طلب و سودجویی اقدام به عرضه مواد محترقه خطرناک در میان کودکان و نوجوانان می‌کنند و زمینه حوادث ناگوار و تلخی را برای خانواده‌ها ایجاد می‌کنند که با فروشندگان اینگونه مواد و کسانی که بخواهند آسایش و نظم شهر را برهم بزنند برخورد قاطع و جدی می‌شود.

وی گفت: با توجه به نزدیکی پایان سال و آغاز سال جدید و برگزاری جشن چهارشنبه آخر سال توسط عده‌ای از جوانان و نوجوانان، از خانواده‌ها خواست تا نسبت به کنترل فرزندان خود در این روز توجه بیشتری داشته باشند.

فرمانده انتظامی شهرستان "تویسرکان" در خاتمه هم از همه کسبه و مغازه‌داران خواست تا از خرید و توزیع اینگونه مواد محترقه خطرناک جداً خودداری کنند، در غیر این صورت نسبت به تشکیل پرونده و پلمب واحد صنفی آنها اقدام خواهد شد.

حادثه در استان

کشف ۱۱ هزار قلم لوازم آرایشی و بهداشتی فاسد در همدان

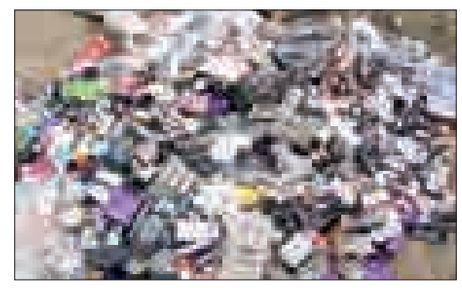

۱۱ هزار و ۹۷۷ قلم لوازم آرایشی و بهداشتی فاسد در شهرستان همدان کشف شد.

رئیس پلیس اطلاعات امنیت عمومی استان همدان در تشریح این خبر گفت: در راستای طرح‌های کنترلی و نظارتی ایام پایانی سال در سطح اصناف و با توجه به تقاضا و مصرف بالای لوازم آرایشی و بهداشتی در واحدهای صنفی خدماتی، طرح کنترل و نظارت بر صنوف لوازم آرایشی و بهداشتی با حضور نمایندگان اداره بهداشت و اتاق اصناف اجرا شد.

به گزارش مرکز اطلاع‌رسانی فرماندهی انتظامی استان همدان، احمد رحیمی افزود: در بازدید از یکی از واحدهای صنفی عرضه‌کننده لوازم آرایشی و بهداشتی تعداد قابل توجهی از همه اجناس آن واحد، تقلبی و فاقد تاریخ مصرف و برچسب سلامت در حال عرضه بود.

رئیس پلیس اطلاعات امنیت عمومی استان در خاتمه با توجه به اینکه اینگونه مواد آرایشی غیراستاندارد، تهدیدی علیه سلامت جامعه و شهروندان خواهد بود گفت: مجرم برای سیر مراحل قانونی تحویل نماینده مرکز بهداشت همدان شد.

دستگیری ٦ نفر سارق در همدان

با اجرای طرح ارتقای امنیت اجتماعی در همدان ٦ نفر سارق شناسایی و دستگیر شدند.

فرمانده انتظامی شهرستان همدان با اعلام این خبر گفت: این طرح توسط مأموران انتظامی شهرستان همدان در ٢٤ ساعت به مرحله اجرا درآمد.

به گزارش مرکز اطلاع‌رسانی فرماندهی انتظامی استان همدان، رسول مرادی افزود: در راستای اجرای این طرح ٦ نفر سارق، ٤ نفر توزیع‌کننده موادمخدر و ۱۸ نفر معتاد ولگرد با هدف پیشگیری از وقوع جرایم و ارتقای احساس امنیت در بین شهروندان دستگیر شدند. وی در ادامه بیان کرد: کشف ٥٤ گرم انواع موادمخدر از جمله نتایج اجرای این طرح است.

فرمانده انتظامی شهرستان همدان در خاتمه گفت: توقیف ٦ دستگاه خودرو و ٤ دستگاه موتورسیکلت متخلف از دیگر نتایج اجرای این طرح است.

توقیف ۱٤۳ وسیله نقلیه متخلف در فامنین

در نتیجه اجرای طرح ارتقای امنیت اجتماعی در شهرستان فامنین ۱٤۳دستگاه خودرو و موتورسیکلت توقیف شد.

فرمانده انتظامی شهرستان "فامنین" با اعلام این خبر گفت: این طرح در راستای گسترش احساس امنیت و آرامش شهروندان از ۲۵ بهمن‌ماه آغاز و تا ۱۱ اسفندماه ادامه داشت.

به گزارش مرکز اطلاع‌رسانی فرماندهی انتظامی استان همدان، معصومی افزود: در راستای اجرای این طرح ٦۳ دستگاه خودرو و ۸۰ دستگاه موتورسیکلت متخلف توقیف شد.

این مقام مسئول ادامه داد: در طول اجرای این طرح ٤ فقره سرقت کشف و ۱ نفر سارق هم دستگیر شد.

فرمانده انتظامی شهرستان "فامنین" در خاتمه گفت: کشف۲ هزار و ۲۰۰ عدد مواد محترقه هم از دیگر نتایج اجرای این طرح است.

Vakil@hamedanpayam.com

حقوق

پاسخ به پرسش‌های حقوقی

سؤال: اینجانب از شخصی که عمداً و در پی تصادف اقدام به خرد کردن شیشه‌ها و برخی قسمت‌های دیگر اتومبیل اینجانب کرده بود در دادسرا شکایت کردم و پس از مراجعه به دادسرا و صحبت‌های انجام شده مقرر شد خسارت اینجانب به مبلغ ۲۰ میلیون ریال توسط متهم پرداخت شود و این موارد و توافق در صورتجلسه دادیاری درج و به امضای طرفین رسید و بنده رضایت دادم. اینک پس از مختومه شدن پرونده شخص مذکور از پرداخت خسارت اینجانب امتناع می‌کند، من چه اقدامی می‌توانم انجام دهم؟

پاسخ: با عنایت به اعلام رضایت شما پرونده مختومه شده است و قابل رسیدگی مجدد و شکایت دوباره نیست و شما صرفاً می‌توانید با مراجعه به دادگاه حقوقی (با توجه به مبلغ کمتر از ۵۰ میلیون ریال شورای حل اختلاف) و با تقدیم دادخواست الزام نامبرده را به پرداخت مبلغ مورد توافق از دادگاه بخواهید.

سؤال: اینجانب در بهار سال ۹۳ با چند نفر درگیر و برای دفاع از خود مجبور به استفاده از چاقو شدم و در اثر اصابت چاقو ۲ نفر از افراد مذکور مجروح شدند و با شکایت نامبردگان پرونده در دادسرا منجر به صدور کیفرخواست و به دادگاه جزایی ارسال شده است، اینک اگر اینجانب رضایت شکات را جلب کنم پرونده مختومه خواهد شد؟

پاسخ: در جرایمی که غیرقابل گذشت بوده و جنبه عمومی دارند مانند جرم ایراد ضرب و جرح عمدی با چاقو، اعلام رضایت شاکی صرفاً موجب منتفی شدن جنبه خصوصی جرم (که در اینجا پرداخت دیه است) می‌شود، اما جنبه عمومی جرم همچنان به قوت خود باقی است و با اعلام رضایت و گذشت شاکی خصوصی دادگاه صرفاً می‌تواند وفق مواد ۳۷ و ۳۸ قانون مجازات اسلامی مصوب ۱۳۹۲/۰۲/۰۱ مجازات شما را در حدود قانون تخفیف دهد.

سؤال: همسر اینجانب با تمام شدن مدت قرارداد اجاره واحد مسکونی و با سوءاستفاده از اختلاف ایجاد شده و حضور نداشتن اینجانب در منزل مشترک که (بنده در منزل پدرم بودم) اقدام به سرقت جهیزیه اینجانب کرده و آن را به مکان نامعلومی انتقال داده است. آیا من می‌توانم براساس لیست سیاهه جهیزیه به اتهام سرقت از همسرم شکایت کنم؟

پاسخ: خیر، شما نمی‌توانید به اتهام سرقت جهیزیه از همسرتان شکایت کنید و سرقت جهیزیه را از طرف هر شخصی غیر از همسر می‌توان تصور کرد و در خصوص همسرتان شما صرفاً می‌توانید با توجه به لیست جهیزیه، با مراجعه به دادگاه حقوقی دادخواست استرداد جهیزیه خود را مطرح کنید.

سؤال: همسر اینجانب با توجه به اینکه یارانه نقدی به حساب وی که سرپرست خانوار بوده واریز می‌شود و از استرداد مبالغ مربوط به یارانه اینجانب امتناع می‌کند، آیا من می‌توانم به اتهام خیانت در امانت از همسرم شکایت کنم؟

پاسخ: با عنایت به اینکه عنصر سپردن و امانی بودن مال از ارکان بزه خیانت در امانت است و در ما نحن فیه با توجه به نبود عنصر سپردن موضوع مشمول بزه خیانت در امانت، ماده ٦٧٤ قانون مجازات اسلامی شامل آن نخواهد بود و شما صرفاً می‌توانید با مراجعه به دادگاه حقوقی (دادگستری یا شورای حل اختلاف حسب مبلغ مورد خواسته) مراجعه و دادخواست حقوقی تقدیم کنید.

لطفاً سؤالات و پیشنهادات و انتقادات خود را از طریق سامانه پیامکی ۱۰۰۰٦۰٦٦ و یا آدرس الکترونیکی vakil@hamedanpayam.com و یا از طریق شماره تلفن ۰۸۱۳۸۲٦۱۵۸۷ همه روزه از ساعت ۱۰ تا ۱٤ با ما در میان بگذارید.

سودوکو ۲۳۰۶

4					3	9		
		9		1	2			
								4
	3					4		
9		6	8		4			
1		7			5			6
						7		
		3	6		9			
5					7			1

پاسخ‌های شماره قبل

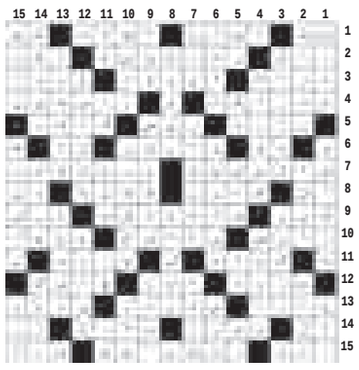

۶	۱	۴	۲	۵	۳	۸	۷	۹
۷	۵	۲	۸	۹	۱	۴	۶	۳
۹	۸	۳	۴	۷	۶	۱	۲	۵
۸	۷	۶	۵	۱	۹	۳	۴	۲
۳	۴	۵	۷	۲	۸	۹	۱	۶
۱	۲	۹	۳	۶	۴	۷	۵	۸
۲	۶	۸	۱	۳	۷	۵	۹	۴
۴	۹	۷	۶	۸	۵	۲	۳	۱
۵	۳	۱	۹	۴	۲	۶	۸	۷

جدول ۲۳۰۶

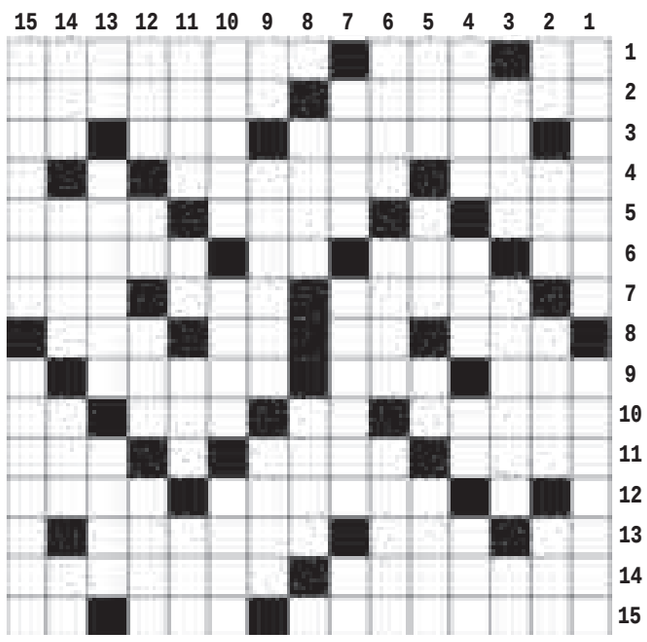

افقی

۱- خاندان - منزلت - نونهال ۲- آویز - دنیا ۳- رسوا - شیار داخل لوله تفنگ - مرتجع لاستیکی ۴- دلهره - زاهد ایرانی ملقب به ژنده پیل ۵- شاخه درخت - روزها - از اسماء حسنی به معنای بسیار توبه پذیر ۶- اثر رطوبت - قیمت - شراب - ابابیل ۷- تاکسی دریایی - ایستگاه قطار - عتاب و پرخاش ۸- آرام آرام - عضو دونده - دود دل - خوب وخوش ۹- حرکت هوا - جرقه آتش - کیسه زر ۱۰- عالم واهی - لحظه کوتاه - اهلی - دویار هم قد ۱۱- سخن درست و برحق - اتاق درس - نوعی خواهر و برادر ۱۲- هلی کوپتر - پارچه باریک وبلند ۱۳- رها - طعنه زن پیاز - یاد گرفتن ۱۴- خوی و خلق آدمی - از آلات نجومی قدیم ۱۵- ما بعد الطبیعه - خبر گزاری روسیه - شماره ماه

عمودی

۱- دانسته - ربا ۲- طایفه غرب ایران - نبرد - از حروف یونانی - قسمتی از ترمز ۳- پوست پیرا - سالم - پسوند شباهت ۴- همدم - پارچه یمانی - پوستین - سازمان فلسطینی ۵- سود حرام - روغن فروش - پراکندگی - انف ۶- تکان و حرکت - واحد شدت جریان الکتریکی - قنات ۷- یم - خط موازی - چای انگلیسی ۸- وضعیت سخت - قوم مار پرست هند ۹- اثر پا - ماوا - رهاورد زمستان ۱۰- پیشوای دین یهود - شغال - ولی ۱۱- خانه های ریز روی عکس - لبریز - گل نومیدی - سهو و اشتباه ۱۲- پلک چشم - مرطوب - اسم - بی‌باک ۱۳- حرف تعجب - وت - حفره ای در کوه ۱۴- سرب - آبله فرنگی - مادر آذری - برگ برنده ۱۵- از شهرهای خراسان - پایتخت کنیا

پیام تاریخ، تمدن و فرهنگ مادستان
The Message Of Madestan's History & Civilization & Culture
روزنامه همدان پیام
۹
شنبه ● ۱۶ اسفندماه ۱۳۹۳ ● شماره ۲۳۰۶
جامعه
ejtemaei@hamedanpayam.com

متوسط سن ایرانیان ۲۰ سال افزایش یافت

مدیرکل دفتر سلامت خانواده و جمعیت وزرات بهداشت، درمان و آموزش پزشکی با بیان اینکه از سال ۱۳۶۰ تاکنون متوسط سن ایرانیان حدود ۲۰ سال افزایش یافته است، گفت: این افزایش امید به زندگی نتیجه اجرای برنامه‌های سلامت است. به گزارش مهر، محمداسماعیل مطلق گفت: در ۳ سال گذشته ۸/۲ درصد جمعیت ایران را سالمندان تشکیل می‌دادند ولی امروزه پیش‌بینی می‌شود که در سال ۲۰۵۰ جمعیت سالمندان دنیا به بیش از ۲ میلیارد نفر برسد.

دروس مهندسی باید دائماً بازنگری شوند

همدان‌پیام: استاد برتر حوزه مهندسی کشور تأکید کـرد: نیازها هرروزه در حال تغییر اسـت و لذا دروس مهندسی دائماً باید بازنگری شوند.
روشـنائیان، عضو هیأت علمی دانشـگاه خواجه‌نصیر و اسـتاد برتر حوزه مهندسی در گفت‌وگو با ایسنا، درباره افزایش کیفیت دروس گفت: دروس در حوزه مهندسی باید به موارد کاربرد عملی نزدیک‌تر باشند.

۷۰ درصد جوانان از فیلترشکن استفاده می‌کنند

تازه‌ترین نتایج یک پژوهش وزارت ورزش و جوانان ایران مشخص کرد که ۷۰ درصد جوانان ۱۵ تا ۲۹ ساله ایرانی برای دسترسی به اینترنت، از فیلترشکن استفاده می‌کنند. محمدتقی حسن‌زاده، رئیس مرکز پژوهش‌ها و مطالعات راهبردی وزارت ورزش و جوانان به ایسـنا، گفت: براساس نتایج پیمایش ملی ارزش‌ها و نگرش‌های جوانان، حدود ۶۸ درصد جوانان ایرانی از اینترنت استفاده می‌کنند که بیش از ۱۹ درصد آنها برای چت، ۱۵ درصد به منظور ارتباط با شبکه‌های اجتماعی نظیر فیس‌بوک، بیش از ۱۵ درصد برای سرگرمی، بازی و ۱۰ درصد برای پژوهش‌های علمی از اینترنت بهره می‌برند.

این عید پرحرف و حدیث هم بگذرد...!

عباس سریشی

فرارسیدن نوروز و عید داستان غریبی دارد. بچه که بودیم شور خرید و پوشیدن لباس‌های نو، رفتن به مهمانی، ولع خوردن شیرینی، آجیل و بخصوص پسـته و بادام‌هایش و گرفتن عیدی سبب می‌شد تا همیشـه پس از تعطیلات در متن انشاها هم چیزی جز زیبایی بهار، عید نوروز و یا تازه شـدن طبیعت و... به تصویر کشـیده نشـود. عید برای ما فقط در دوستی‌های بچه‌گانه، شمردن عیدی‌ها و بافتن هزار آرزو برای خرج کردن آنها خلاصه می‌شد. بی‌خیال از برخی تازگی‌های عید که فقط در چشم بزرگترها می‌آمد و ما از آن غافل بودیم...

بزرگتر شـدیم و مدار فهم و درک مـا از محدوده خیال‌ها و سرزندگی‌های بچگانه عید به واقعیت‌های زندگی بزرگترهـا فراتر رفت و امـروزه تازه تازه می‌فهمیم عید نیز همیشه روایت تازه شدن طبیعت، دیدارهای قوم و خویشـی، لباس و کفش تازه یا... نیسـت. درک شرایط جامعه و زندگی شاید بهترین مدعاسـت تا به ما بفهماند گاهی فرارسـیدن عید، موسـم تازه‌تر شـدن داغ‌دل برخی‌ها هم هست که فرا رسیدنش بیشتر از اینکه پرشور و حرارت باشد پرسـوزوگداز می‌شـود. گرم که نه؛ بلکه جان‌سوز اسـت. روایت عید در منظر برخی الزاماً نه بیداری؛ بلکـه به خواب رفتن مصلحتی برای ندیدن اسـت تا دل بیشتر نسوزد و شـاید چشم هم کمتر گریان شود، فقط به دلیل شـرم نتوانستن و نداشتن، برای محرومیت از سـاده‌ترین چیزهایی که برای برخی حتی ارزش فکر کردن هم ندارد.

اینکه شـاید می‌شد به بهانه عید خانه‌تکانی کرد یا لباس کهنه را شسـت و اتو و نهایتاً بخیه روفویی کـرد. کفش را واکسـی زد و برقـی انداخت اما داستان یخچال و سفره خالی یا بهتر بگوییم جیب خالی لباس‌ها، صورت‌مسأله‌ای نیست که بتوان به راحتی آن را پاک کرد و یا از کنار آن گذشت. گو اینکه حتی اگر ته حساب خرده‌پولی هم از ره‌آورد پس‌انداز سـال و روز مبادا باقی‌مانده باشـد هم، مگـر می‌تواند حریف زیاده‌خواهـی این روزگار قدار بی‌وفا شود.

ای‌کاش می‌شـد نبینیم، همان آجیل خوش‌رنگی کـه خوردنش از پشـت ویترین‌ها بـرای بچه‌ها هـوس‌آور اسـت، اتیکت قیمت‌های‌شـان برای بزرگترهـا هول‌آور اسـت. گو اینکـه همان نیز با کیفیتی بسـیار پاییـن و نهایتاً با قاطی شـدن پسـماندهای طول سـال عرضه می‌شود، هرچند شـمردن جای دندان‌های خالی که به دلیل هزینه

سرسـام‌آور ترمیم و پرکردن چاره‌ای جز کشیدن برای صاحبش نگذاشـته هم دلیل خوبی است که دیگر چندان هوس خوردن پسـته خندان و گریان به سـرتان نزنـد (اگرچه بهتریـن بهانه هم برای خواباندن صدای گریه کودکان هم همین است که خوردن بادام، پسـته و اصولاً هرگونه آجیل برای دندان‌ها ضرر دارد). حال بگذار پسـته خندان از پشـت ویترین به آه و هوس‌هـای مردم بخندد تا کرم بزند...

و یا داستان میوه‌هایی که از هم‌اکنون و روزها مانده به پهن شـدن سـفره عید؛ نوید پَر کشیدن از آن را هم زمزمه می‌کنند شنیدنی است. سیب و پرتقال‌های لـک‌زده و کم‌کیفیت، ریز، خشـک و انباری که از هم‌اکنـون درون جعبه و روی طبـق با قیمت‌های فضایی خودنمایی می‌کند بدون اینکه به شما بگویند سـال گذشـته و در طرح عرضه میوه شب عید چه مقدارشـان برای فروش با قیمت دوبله به انبارهای پشـتی رفت تا پس از عید و در تعطیلات به روی طبق‌ها آورده شـود. چه اینکه اگر داسـتان فساد و تباهی صدها جعبه میـوه درون انبارهایی را که در شبی تاریک در میانه راه یکی از جاده‌های برون‌شهری دفن شد را هم باور نکنیم باز هم نمی‌توان با خریدن و خوردن همین میوه‌های بی‌کیفیت هم عید را روز خاص و ویژه‌ای در طول سـال قلمداد کرد.شـاید خوراک نوروز و شـب عید نوسـتالوژی خاصی هم به نام سـبزی‌پلو با ماهی داشت که بیشتر در ذهن متبادر می‌شـود تا در حقیقت! چه اینکه اگر تـوان خرید برنج هندی را داشـته و احتمالاً هم دستتان به جیبتان می‌رسد و می‌توانید ماهی یخ‌زده و حتـی مـرغ را از بازار تهیه کنیـد باید از خود بپرسید آیا خوردن مرغ و ماهی فقط سمبلی برای شـب عید اسـت و احتمالا در طول سال لزومی به خوردن ماهی نیسـت و اگر نه اینکه پزشـکان معتقدند که باید ماهـی را به صورت ماهانه و به تعداد در دسـتور خوراکی خانواده قرار داد پس با این تفاصیل تکلیف مابقی سال ما چه می‌شود؟ و اینکه هنوز هم باید به سلامت آن دست ماهی‌های یـخ‌زده که معلوم نیسـت چه مـدت از عمر آن می‌گذرد و یا چرا گاهاً با قیمت‌های نازل و روی چرخ و دکه میوه‌فروشـی هم عرضه می‌شـود نیز شـک کرد اگرچه احتمالاً هوس خـوردن آن با بیمـاری و هزینه‌های احتمالـی درمان نیز برابری نخواهد کرد؛ گو اینکه اصولاً هیچ مقام مسـئول و غیرمسئولی هم حاضر نیست به شما در خصوص این عرضه‌های مشکوک بهداشتی پاسخ دهد و یا بگوید دورریز پا، بال و یا استخوان‌های مرغ روی پیش‌خوان فروش چه می‌کند؟

روایت لباس و کفش البسـه مشـهور شب عید هم که دیگر نه ارزش گفتن دارد و نه حوصله شـنیدن، اگرچه از کیفیت اجناس بگوییم متهم به سیاه‌نمایی می‌شویم و اگر از قیمت‌ها و تفاوت‌های این خیابان تا آن خیابان بگوییم جو جامعه را متشـنج و نظارت تام و تمام تیزبینانه ناظران غیرحاضر را تحت شعاع قرار داده‌ایم؛ به‌رغم اینکه اگر این دردها را هم نگوییم از سوی مردم متهم به لابی‌گری و ساخت و پاخت با حضرات می‌شویم. پس بنابر این قضاوت در این باب را نیز به خود شما و همان جماعت فروشنده واگذار می‌کنیم که نه احتیاج بـه محکمه دارد و نه قاضی! خودتان قضاوت کنید و بِبُرید، بدوزید و بپوشید که امید است برازنده قد و قامت رعنای شما و هیکل و هیبت فروشندگان باشد. داستان عید را هم باید در دیدارها و گفت‌وگوی‌های دوسـتانه خلاصه کرد که به لطف سـفره و دیس و بشـقاب‌های خالی امکان‌پذیر شـده اسـت، هرچند می‌توان به جای خـوردن میوه، آجیل و شـیرینی بـه حال و روز هم توجه کرد و به رسـم این چندسـاله اخیر که سـفره‌ها را فقط با سبزه و تنگ ماهی قرمز و چند تخم‌مرغ رنگی خلاصه می‌کند باید سـاده زیست و سـالم بود. دسـت و جیب خالی و سرسـوزن ذوقی برای گذراندن ایـن ایام پرحرف و حدیث و ایضاً طفره رفتن از نگاه‌های ملتمسـانه بچه‌های میهمانانی که با نگاه‌شـان از شما در حین خروج از در تقاضـای عیدی دارند در حالی که نمی‌دانند شـما نیز همان چندرغاز عیدی ۶۰۰ هزار تومانی کارمندی و یا حتی یکـی، ۲ میلیونی کارگری را چونان مرهم به شرحه‌شرحه زخم‌های عید نوروز زده‌اید و جیب شـما هم مثل قلبتان پاک و خالی است؛ اگرچه ممکن است برای آن دسته جماعت کارگر و خدمه پیمانی و قراردادی که حقوق شب عیدشـان را نیز به صورت وعده سرخرمن و ماه نخسـت سـال جدید دریافت کرده‌اند نیز عید نه تنها دلچسب نباشد؛ بلکه زجرآور هم باشد.

برخی مواقـع آرزو می‌کنیـم ای‌کاش این عید نیز بگذرد درسـت مثل همان مواقع سختی که خود را دلخوش می‌کنیم به عبارت مشهور «این نیز بگذرد»...

چه اینکه با جیب پر، زندگی هزارسـاله کم اسـت و بـا جیب خالی یک سـاعت هم عمری اسـت! اگر نگاه سـنگین انتظارات و توقعات زن و فرزند بر روی دوشتان سـنگینی نکند اصولاً در این میان داستان فقر نیست که به تنهایی انسان را آزار می‌دهد؛ بلکه کوله‌بار آرزوها، خواسته‌ها، عقده‌ها و انتظارات اهل و عیال در طول سـال است که هرروز اضافه و سنگین‌تر می‌شود و در شب‌های عید به صورت ویژه به ناگاه بر سر آدم هوار می‌شود. و تو فقط دلخوشی که با این وصله‌پینه‌های دوزارده شاهی یک جوری سـر و ته کار را به هم می‌آوری فقـط برای اینکه بچه‌ها باور کنند امشب شـب عید است و با دیگر شب‌های سـال تفاوت دارد؛ در حالی که فقط این تو هسـتی که می‌دانی امشب نیز مثل همه شب‌های سال سیاه و تاریک است و فرقی ندارد عید باشد یا نباشـد. فقط باید خودت را جمع و جور کنی و با لبخندی که مجبوری به‌زور بر لب داشـته باشی به آنها بگویی پسرم عیدت مبارک دخترم عیدت تو هم مبارک و همسرم با تمام مشکلاتی که داریم عید تو هم مبارک همین...

هووی مدرن

با تأملی بر شـبکه‌های اجتماعـی تلفن همراه می‌توان دریافت که فضای مجازی به عنوان ابزاری نوین جای تعامـلات درون‌گروهی و خانوادگی را گرفته و هووی جدید برای خانواده‌ها درست شده است.

ایـن روزگار کـه از آن بـه عنـوان دوران انفجار اطلاعات یاد می‌شود با استفاده از فناوری‌های نوین این امکان برای بشـر فراهم شده است که با وجود جدایی‌های جسـمی و جغرافیایی با همنوعان خود در سراسـر جهان به کمک ابزارهای الکترونیکی با آنها ارتباط برقرار کرد.

جامعه‌شناسـان و تحلیلگـران مسـایل اجتماعی معتقدند: با وجود اینکه در سـال‌های گذشته ده‌ها و صدها سال برای اثرگذاری و نفوذ یک فرهنگ بر فرهنگ دیگر نیاز بود ولی هم‌اینک ابزارهای ارتباطی می‌توانند در کمترین زمان ممکن با اطلاع‌رسانی و پخش تصاویر، فرهنگی را تحمیل و القا کنند.

در دهه اخیر وسایل ارتباط جمعی با شدت تمام در حال دگرگونی بـوده و فضای مجازی فواصل بین انسان‌ها را برداشته است، به گونه‌ای که در کمترین زمان می‌توان با هر نقطه از جهان ارتباط برقرار کرد. پیشـرفت‌های فناوری سبب شـده است انسان‌ها بایگانی ادراکی خود را با سـرعت بیشتری اصلاح و به‌روز کنند تا جایی که تصاویر جدید از واقعیت‌ها و اخبار روزمره جایگزین اخبار قدیمی شود، در غیر این صورت موجب دوری افراد از اطلاعات و کاهش توانایی آنها در پاسخ به مسایل روزمره می‌شود.

فناوری ارتباطات دوربرد کل سـاختار رسانه‌های سـنتی را برهم زده و هم‌اکنون فضای مجازی جزو اساسـی‌ترین دانش‌های بشری توانسـته به عنوان عنصری کلیـدی و تعیین‌کننده، دنیـای کنونی را تحت‌الشعاع خود قرار دهد.

فناوری این امکان را برای جامعه فراهم کرده است کـه با وجـود جدایی‌های جسـمی و جغرافیایی، انسان‌ها بتوانند با هم‌نوعان خود در دیگر نقاط جهان با کمک ابزارهای الکترونیکی ارتباط داشته باشند.

یکی از گذارهـای مهم در ارتبـاط نوین راهیابی هنجارها، ارزش‌ها و الگوهـای اجتماعی به درون خانواده‌هاست تا جایی که دیگر فاصله بین انسان‌ها تا حد قابل توجهی کاهش یافته است.

چشم‌اندازهای افسـانه‌ای و شگفت‌انگیز ایجاد شده توسـط فضای مجازی و فناوری عامل جذب انسان شـده است و این فرایند تا جایی پیشروی کرده است که انسان هرآنچه از فناوری زاده می‌شود را می‌پذیرد.

در میان رسـانه‌های کنونی، اینترنت و فضای مجازی جایگاه ویژه‌ای دارد که می‌توان دلیل اقبال عمومی به اینترنت را فراوانی شـبکه‌های اجتماعی و دسترسی آسـان به آنها دانست. با سـیری در فضای مجازی می‌توان شاهد هزاران شبکه اجتماعی در این اقیانوس اطلاعـات بود که هر یک از آنها بر مبنای موضوعات خاصی یا اهداف خاصی راه‌اندازی شده‌اند.

به وجود آمدن شـبکه‌های اجتماعی متعدد در فضای مجـازی در عین داشـتن قابلیت‌های مفیـد، دارای آسیب‌های زیادی در سطح جوامع مختلف و همچنین بروز ناهنجاری‌های زیادی در بین افراد شده است.

پیش‌تر برای اسـتفاده و عضو شـدن در شبکه‌های اجتماعی داشتن سیستم رایانه و اینترنت پرسرعت در خانه امری ضروری بود ولی در حال حاضر با پیشرفت فناوری‌های نوین این کار به سهولت و آسانی بیشتری با فناوری‌های نوینی همچون تلفن همراه انجام می‌شود. یکی از امتیازات بارز گوشی‌های هوشمند ارسال پیام رایگان است که با تأملی در این خصوص و توجه و مطالعـه هشـدارهای امنیتی می‌تـوان دریافت که بسـیاری از نرم‌افزارهـای تلفن همـراه با هدف سـودجویی از کاربران خـود در زمینه‌های مالی، فرهنگی و جاسوسـی از آنها از سـوی کشورهای غربی راه‌اندازی شده‌اند. در حال حاضر کاربران به بهانه و انگیزه‌هایی همچون ارتباط آسان با نزدیکان و دوسـتان، پیدا کردن دوستان قدیمی با استفاده از این فضا اقدام به تشـکیل گروه‌هـا و اجتماع‌های آنلاین، دریافت و ارسال اطلاعات و جست‌وجوی فایل‌ها و محتواهای مورد نیاز می‌کنند.

دسترسی آسـان افراد و گروه‌ها به طیف وسیعی از خواسته‌ها و مطالبات و امکان انتقال فوری اطلاعات را می‌توان یکـی از عوامل محبوبیت رسـانه‌های اجتماعی به‌ویژه برای قشر جوان جامعه دانست.

نگرش جامعه‌شناختی به آسیب‌های ناشی از ورود به فضای مجازی گویای این نکته است که بسیاری از سـاعت‌های مفید زندگی و عمر انسـان در این وادی سپری شده و هدر می‌رود.

مشغول و سرگرم شـدن در فضای مجازی علاوه بر اتلاف وقت، کاهش تمرکز در انجام فعالیت‌های روزمره، انسان را به یک اعتیاد ناخواسته دچار کرده است، به گونه‌ای که جدا شدن از این فضا سخت و دشوار می‌شود. از دیگر آسیب‌های جدی این حوزه می‌توان به رعایت نکـردن حریم خصوصی افراد، نداشـتن امنیت کافی برای کاربران در نگه‌داشـتن اطلاعات شخصی خود جای نگرانی بسیاری دارد.

در حال حاضر با ورود گوشـی‌های هوشـمند به درون خانواده‌ها، تعاملات خانوادگی کمرنگ‌تر شده اسـت، به گونه‌ای که هر یک از اعضای خانواده به صورت فـردی از درون منزل در حال رصد کردن اطلاعات دریافتی و یا ارسال پیام هستند.

پیش‌تر با ورود تلفن‌های ثابت خانگی به کانون گرم خانواده‌ها دید و بازدیدهای هفتگی و شب‌نشـینی‌ها جای خود را به احوال‌پرسـی تلفنی داد و صله‌رحم با گذر زمان کمرنگ و کمرنگ‌تر شـد و هم‌اینک نیز گوشـی‌های هوشـمند تعاملات درون خانواده را به مخاطره انداخته است به گونه‌ای که سرگرم و مشغول شدن در این فضا از هنگام بیداری تا سر سفره، مدرسه و محـل کار و موقع خواب را به خود اختصاص داده است. این آسـیب در زوج‌های جوان که به تازگی اقـدام به تشـکیل زندگی مشـترک کرده‌اند نمود بیشـتری دارد، با این توصیـف که به جای اهمیت دادن بـه یکدیگر و اختصاص وقت بـه خانواده، هنگام بازگشـت از محل کار تنها به فکر روشـن کردن شبکه "wifi" و چک کردن پیام‌ها می‌شوند.

با توجه به آسیب‌های ناشـی از این حوزه، آگاهی داشـتن خانواده‌ها از کارکردهای ایـن نرم‌افزار و مراقبت درست و همراه با آگاهی در این زمینه امری بسیار مهم و ضروری به نظر می‌رسد.

بر این اساس می‌طلبد با تهیه و پخش فیلم‌هایی در این ارتباط و اسـتفاده از نظر کارشناسان مجرب و توانمند نسـبت به فرهنگ‌سازی استفاده صحیح از این نرم‌افزارها اقدام کرد.

مشـغول و سـرگرم شدن در فضای مجازی علاوه بر اتـلاف وقت، کاهش تمرکز در انجام فعالیت‌هـای روزمره، انسان را به یک اعتیاد ناخواسـته دچار کرده اسـت، به گونه‌ای که جدا شـدن از این فضا سخت و دشوار می‌شود

» علیرضا جهانگیری

دانشگاه

موضوع بورسیه‌ها رها نشده است

وزیر علوم گفت: موضوع بورسـیه‌ها نه رها شده و نه اینکه درباره آن اغماضی شـده، ناحقی هم نشده است.

به گزارش ایسنا، محمد فرهادی در حاشیه جلسه هیأت در مورد وضعیت دانشـجویان ستاره‌دار نیز و صحت این مطلب که کمیته‌ای در وزارت علوم، تحقیقات و فناوری برای آنها در نظر گرفته شـده است افزود: این طور نیسـت که به شکل رسمی در وزارتخانه چنین کمیته‌ای تشکیل شده باشد، پیگیری‌هایی از طریق وزارتخانه با مراجع ذی‌ربط می‌شـود و آنها که مشـکلی ندارند به دانشگاه‌ها معرفی می‌شوند.

وی ادامه داد: اگر این دانشجویان مسائل خاصی که به نظام و امنیت بر می‌گردد نداشته باشند به دانشگاه معرفی می‌شوند. البته در حال حاضر تعدادشان کم شده است و رسـیدگی به وضعیتشان برای دوره‌های قبل تمام شده و هم‌اکنون برای پذیرش‌های جاری تعدادی هم در دست بررسی هستند.

نکته

قاچاقچیان موادمخدر باید به دار آویخته شوند

وزیر کشـور و دبیرکل سـتاد مبارزه با موادمخدر در بازدید از مرکـز نگهداری و درمان معتـادان اخوان واقع در "ملارد" کرج گفـت: قاچاقچیان موادمخدر باید به دار مجـازات آویخته شـوند و قوه قضائیـه هیچ رحمی نباید در برخـورد با این افراد داشته باشد.

به گزارش ایسـنا، عبدالرضا رحمانی افزود: در دنیا فشار اسـت که ما چرا قاچاقچیان را اعدام می‌کنیم، دلیل این اسـت که موادمخدر یک درآمـد و گردش مالی چند هزار میلیاردی دارد و این قاچاقچیان از اشـرار هسـتند و به شـبکه‌های تروریسـتی کمک می‌کنند و پول می‌دهند.

وی با اشـاره به اینکه در کشـور ۷۵۰ هزار معتاد در حال درمان هستند گفت: بیش از ۹۰ درصد موارد را مردم در مراکز درمانی کمک می‌کنند و باید مددجویان نیز خودشان در امر بهبودشان مشارکت داشته باشند.

بهداشت

مقابله با تقلبات غذایی

معاون وزیر بهداشـت و رئیس سازمان غذا و دارو، گفت: یکـی از اقدامات سـازمان غذا و دارو در سـال ۹۴ تجهیز و استانداردسازی سریع آزمایشگاه‌های کنترل غذاست تا بتوانیم هر نوع تخلف را سریع شناسایی و با آن برخورد کنیم.

ایـن کار بزرگی اسـت چون آلاینده‌هـا و تقلب‌ها در مواد غذایـی روز به روز شـیوه‌های پیچیده‌تری پیـدا می‌کنند. برای این کار نیازمنـد دانش و فناوری‌های جدید هسـتیم و همکاری و مسـاعدت ریاست جمهوری را برای خرید تجهیزات پیشرفته نیاز داریم.

به گزارش مهر، رسول دیناروند افزود: به عنوان مثال برای تشخیص تقلب در آبلیموهایی که به صورت سـنتتیک و نه طبیعی تولید می‌شوند ضوابطی ابلاغ کردیم، پس از چند ماه متوجه شـدیم تولیدکنندگان آبلیمو بدل آن را زده‌انـد و دیگر نمی‌توانیم به روش قبلی آزمایش آبلیموهای تقلبی را شناسـایی کنیم، البته این تقلب خطرناکی نیسـت اما برای سودجویی انجام می‌شود.

نیش و نوش

فارس: جاده‌های ۴ استان کشور برفی شد

ما که امسال در حسرت یه برف اساسی دق کردیم!

مهر: شکاف بیکاری استان‌ها ۳ برابر شد

بدون شرح!

فارس: توزیع چهارمین بسته حمایت غذایی

امیدواریم همچنان ادامه داشته باشه البته با کیفیت!

ایرنا: یونان پنجمین کشور فقیر دنیاست

عجالتاً ایران جز این کشورها نیست، چون مردمش روز به روز بیشتر زیر خط فقر میرن!

شرق: خاموشی در تابستان سال آینده قطعی است

با این اوضاع بارندگی می‌شد پیش‌بینی کرد!

ایرنا: کاهش ۲۰ درصدی احتمال مرگ با مصرف آجیل

جداً؟! هرچند مردم ما با این قیمت‌ها زیاد سمتش نمیرن!

ایسنا: اعتیاد ۲۱ درصد کارگران مراکز صنعتی کشور

به این میگن گستره وسیع اعتیاد!

ایسنا: سن اعتیاد در کشور به ۱۵ سال رسیده است

اعتیاد هم شده بچه‌بازی!

ایسنا: خبر خوش برای جاماندگان از یارانه

شاید می‌خوان ۲برابر بهشون یارانه بدن!

تابناک: رئیس اتحادیه اعلام کرد ثبات قیمت آجیل و خشکبار تا پایان سال

دیگه مهم نیست چون احتمال مرگ داره نمی‌ارزه!

تابناک: ریزش ۱۵ درصدی تورم

خسته نباشید!

ایرنا: قطع نکردن مستمری زنان سرپرسـت خانوار در صورت ازدواج مجدد

خدا خیرتون بده!

مهر: مرغ همچنان گران ماند

به نخوردن مرغ هم عادت می‌کنیم! نگران نباشید!

تابناک: روایت جهانگیری از بی‌سابقه‌ترین فسادها

یعنی از این مدل‌های جدید بی‌سابقه‌تر هم داریم!

خبر

شرایط مرخصی زندانیان در ایام نوروز ابلاغ شد

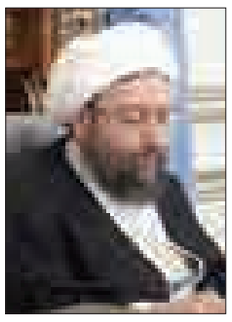

رئیس قوه قضائیه با صدور بخشنامه‌ای شـرایط بهره‌مندی محکومـان از تسـهیلات مرخصـی را در ایـام نوروز اعلام کرد.

به گزارش مهر، اداره کل روابط عمومی و تشریفات قوه قضائیه، متن کامل این بخشنامه را اعلام کرد:

بـه واحدهـای قضایـی و دادسراهای سراسر کشور

به مناسـبت فرا رسیدن سال نو هجری شمسی و با توجه به آثار مثبت و سـازنده حضور زندانیان در کنـار خانواده و به منظور نیـل به اهداف عالی در بازسـازی اجتماعی و اخلاقی زندانیان و نیز برقـراری روابط عاطفی بین زندانیـان و اعضای خانواده آنهـا به‌ویژه در ایام نوروز مقتضی اسـت بـه زندانیان محکوم با رعایت شـرایط ذیل و اخذ تأمین مناسـب ۱۵ روز مرخصی داده شود.

الف) زندانیان محکوم به حبس:

۱- محکومان به حبس ابد به شرط تحمل حداقل ۵ سال حبس

۲- محکومان به حبس بیش از ۱۰ سـال به شـرط تحمل حداقل ۱ سال حبس

۳- محکومان به حبس بیش از ۵ سـال تا ۱۰ سـال به شرط تحمل حداقل ۶ ماه حبس

۴- محکومان به حبس بیش از یک سـال تا ۵ سـال به شرط تحمل حداقل ۲ ماه حبس

۵- محکومان به یکسـال حبس و کمتر از آن به شرط تحمل حداقل یک ماه حبس

تبصـره: محکومان به حبس که باقی‌مانـده حبس آنها کمتر از ۳ ماه باشد، مرخصی منتهی به آزادی اعطا می‌شود.

ب) زندانیانـی که صرفاً به دلیل عجز از پرداخت جزای نقدی در حبس به سر می‌برند:

۱- محکومان به جزای نقدی که مقدار باقی‌مانده آن بیش از ۳۰ میلیون ریال باشد به شرط تحمل حداقل ۲ ماه حبس

۲- محکومان به جزای نقدی که مقدار باقی‌مانده آن بیش از ۱۰ میلیون و حداکثر ۳۰ میلیون ریال باشد، به شرط تحمل حداقل یک ماه حبس

تبصره: محکومان به جزای نقدی که مقدار باقی‌مانده آن تا ۱۰ میلیون ریال باشـد به شرط تحمل حداقل یک ماه حبس، مرخصی منتهی به آزادی اعطاء می‌شود.

ج) محکومان جرایم غیرعمدی و محکومان مالی:

زندانیانـی که بـه لحاظ عجز از پرداخت دیـه در جرایم غیرعمد بازداشـت هسـتند و همچنین دارنـدگان محکومیت‌هـای مالی، صرف‌نظـر از مدت اقامـت در زندان از مرخصـی موضوع این بخشـنامه برخوردار خواهند بود. مرخصی این افراد برای ۱۵ روز دیگر قابل تمدید است.دادسـتان‌های سراسر کشور ملزم به اجرای این بخشـنامه بوده و بر حسن اجرای آن نظارت خواهند کرد.

پیام تاریخ، تمدن و فرهنگ مادستان
The Message Of Madestan's History & Civilization & Culture
روزنامه همدان پیام ۱۰
شنبه ● ۱۶ اسفندماه ۱۳۹۳ ● شماره ۲۳۰۶

eghtesad@hamedanpayam.com

همدان پیام در نشست انتخاباتی بررسی می‌کند:

برنامه گروه‌های ائتلافی در پارلمان خصوصی

سعیده آقاخانی

رقابت‌ها در هشتمین دوره انتخابات اتاق بازرگانی به روزهای پایانی خود نزدیک می‌شود و این دوره کاندیداها رقابت خود را از طریق ائتلاف سازماندهی کرده‌اند تا روز ۱۸ اسفندماه به رقابت بپردازند.

ائتلاف بزرگ، ائتلاف برای فردا، خواستاران تحول، شورای همبستگی تشکل‌های اقتصادی، کانون کارآفرینان توسعه‌گر، پیشگامان وفاق، ائتلاف کار، تولید و تعاون، ائتلاف فراگیر ایرانی آباد و ائتلاف روزگار نو در این دوره از انتخابات اتاق بازرگانی ایران - که هر ٤ سال یکبار برگزار می‌شود- شکل گرفته است.در همدان نیز ۲ گروه و ائتلاف "خواستاران تحول" و "نوآفرینی، بالندگی و اخلاق محوری"، ٣٦ نامزد خود را در بخش‌های معدن، کشاورزی، بازرگانی و صنعت معرفی کرده‌اند.نامزدهای ائتلاف "نوآفرینی، بالندگی و اخلاق محوری" در بخش معدن عبدالحمید ایزدی و علی چراغی، در بخش کشاورزی حسن بهرامی، ابراهیم علی‌پناهی و حمید شهبازیان، در بخش بازرگانی محمد مسعود خیری، محمد بشیری‌جلال، مریم محمدی، ماکان علی‌پناه و محمدرضا اسکندری و در بخش صنعت سید مجید موسوی، مومنعلی خزائی، رستمعلی نیری‌فرد و قاسم شاملو است.نامزدهای گروه "خواستاران تحول" در بخش معدن علی‌اصغر زبردست و سید محمدباقر میرابوالفتحی، در بخش بازرگانی حسین الماسی، حمیدرضا بطحایی، سیر مرتضی بقائی، علی ثابتیان و علیرضا مختار جوزانی، در بخش کشاورزی امیر اسلامیه همدانی، منوچهر رضایی و خسرو طالبی‌رحیق و در بخش صنعت مسعود توتونچیان، محمدرضا جعفری، حمیدرضا رهبر، علیرضا زارعی و رضا کاویانی‌تبار است.

روز گذشته دفتر روزنامه همدان‌پیام میزبان نمایندگان گروه "خواستاران تحول" و ائتلاف "نوآفرینی، بالندگی و اخلاق محوری" بود تا در یک فضای رقابتی به بیان دیدگاه‌ها و نظرات اعضای گروه و ائتلاف خود در قالب نشست انتخاباتی بپردازند.

این نشست با حضور حمیدرضا رهبر و منوچهر رضایی از گروه "خواستاران تحول" و سید مجید موسوی از ائتلاف "نوآفرینی، بالندگی و اخلاق محوری" در ۳ بخش توضیحات مقدماتی، معرفی گروه و ائتلاف شرکت کننده در انتخابات و پرسش و پاسخ برگزار شد هر چند حسن بهرامی دیگر مدعو این ائتلاف نیامد.

ابتدای نشست حمیدرضا رهبر با خواندن دعای تحویل سال نو تبیین کرد: هر ساله در حال تغییر و تحول هستیم و از خدا می‌خواهیم حال ما را به بهترین حال تبدیل کند. در این دعا خواهان رفتن از حالی به حالی دیگر در تبدیل سال قدیم به جدید هستیم. از همین دعا و فرمایشات و رهنمودهایی که مقام معظم رهبری مدظله العالی، در ارتباط با تغییر سال و تحول در اقتصاد است، بهره می‌گیریم و معتقدم هر سازمانی و تشکلی نیاز به تغییر و تحول دارد و کسی نمی‌تواند بر این تغییر سرپوش بگذارد.

رهبر افزود: شرایط اقتصادی و سیاسی حاکم بر دنیا ضرورت این تغییر و تحول را صدچندان می‌کند. هیچ چیز در جامعه ما ثابت نمانده است وبا نگاهی به حوادث گذشته در می‌یابیم که نمی توانیم جامعه را پیش بینی کنیم و نیاز به برنامه‌های استراتژیک داریم.لذا کسانی که از روی عادات بخواهند به برنامه‌های سنتی تکیه کنند، قطعاً بازنده هستند.

وی در خصوص اتاق بازرگانی همدان اظهار کرد: انتقاداتی به اتاق بازرگانی همدان وارد است که جنبه شخصی و فردی ندارد. اتاق بازرگانی، صنایع، معادن و کشاورزی همدان خودش را با تغییر و تحولات جامعه تطبیق نداده است. نحوه اداره آن به روز نیست و نیاز به تحول دارد. ما گروهی را به شکل همفکر و هماهنگ جمع کردیم با این هدف که در اتاق تحول ایجاد کنیم.

سفره مردم را رنگین میکنیم

در ادامه منوچهر رضایی به ارائه توضیحاتی پرداخت و با بیان اینکه با رهبر در گروه خواستاران تحول فعالیت می‌کند، افزود: مناظره می‌تواند تأثیرات خوبی در روند انتخابات بگذارد.

وی با قدردانی از موسوی، رئیس اتاق بازرگانی همدان در دوره‌های ششم و هفتم، گفت: ما معتقدیم اتاق بازرگانی همدان می‌تواند وضعیت بهتری داشته باشد. به گونه‌ای که شأن سوابق تاریخی و تجاری همدان را حفظ کند. در این زمینه جای کار فراوانی داریم و نیاز است در کنار هنرمان و اندیشه‌های نو از تجربیات مجربین و وفاق بهره بگیریم.

رضایی هدف از حضور در گروه خواستاران تحول را رنگین کردن معیشت و سفره مردم دانست و گفت در این راستا به عرصه انتخابات ورود پیدا کرده‌ایم.

سید مجید موسوی از ائتلاف نوآفرینی، بالندگی و اخلاق‌محوری هم با بیان اینکه تحول در انسان، گیاه و هر موجود زنده صورت می‌گیرد، اظهار کرد: تحولات در تصمیم‌گیری‌ها و تصمیم‌سازی‌ها وجود دارد و باید وجود داشته باشد. اتاق بازرگانی دور پنجم چالش‌هایی در ناحیه دولتی و بخش خصوصی داشت که خوشبختانه حل‌وفصل شد. آن هنگام با خود گفتم در شأن فعالان اقتصادی استان نیست که در فضای فیزیکی کوچک فعالیت کنند، لذا توانستیم مجموعه‌ای را از دوستان در اتاق اجاره بگیریم و فضایی در شأن فعالان اقتصادی ایجاد کنیم. از همان سال مورد حمایت مدیران دولتی قرار گرفتیم. با آن تشویق‌ها پیش رفتیم و همایش سرمایه‌گذاری با کمک اتاق بازرگانی همدان، به خوبی انجام شد. تحولات خوبی در دوره‌های ششم و هفتم ایجاد شد. کارت بازرگانی به دلیل مشکلات به وجود آمده، متقاضی کمی داشت که این مسائل حل و فصل شد و طی این دوره‌ها همواره با همفکری هیأت رئیسه و همه اعضای اتاق فعالیت کردیم.

کمیته حمایت قضایی از سرمایه‌گذار را تشکیل دادیم

موسوی ادامه داد: قانون بهبود فضای کسب‌وکار در دور ششم به عنوان قانون بخش خصوصی تصویب شد. اما متأسفانه بعضی از موارد این قانون اجرایی نشد؛ تا اینکه در دولت تدبیر و امید دستور دادند تا اجرا شود و بخش خصوصی نهایت استفاده را از آن داشته باشد.

وی با اشاره به ماده ۵ این قانون گفت: براین اساس تشکل‌های معدن، سفال و سرامیک، طلا، جواهر و سنگ‌های قیمتی، آسانسور و پله‌برقی را در همدان ایجاد کردیم و توانستیم فعالان بخش اقتصادی را دور هم جمع کرده و تحول ایجاد کنیم. شورای گفتگوی دولت و بخش خصوصی را در دولت جدید با حضور مدیران دولتی و مدیران اقتصادی تشکیل دادیم. اتاق داوری تأسیس کردیم تا با قانون داوری، مسائل و مشکلات را حل‌وفصل کنیم در نهایت به جایی رسیدیم که بتوانیم از آن قانون استفاده و در پیاده شدن فصل ٤٤ قانون اساسی ایفای نقش کنیم. این فرایند به اتحادیه‌های بازار و اتاق اصناف توسعه پیدا کرد و با حمایت قوه قضائیه در این راستا مواجه شدیم. تشکیل کمیته حمایت قضایی از سرمایه‌گذار دیگر اقدام ما بود و در این مدت ۳ شعبه تخصصی برای رفع مشکلات حقوقی فعالان اقتصادی در دادگستری تشکیل شد.

از فرصت ها استفاده نکردیم

در ادامه نشست حاضران به بیان دیدگاه‌های دو گروه و ائتلاف "خواستاران تحول" و "نوآفرینی، بالندگی و اخلاق محوری" پرداختند و به تبیین برنامه‌های ترسیم شده برای اتاق بازرگانی استان همدان در این گروه‌ها پرداختند.

در این بخش حمیدرضا رهبر با بیان اینکه ائتلاف مجموعه‌ای از گروه‌ها را در بر می‌گیرد تا طی یک حرکتی به جمع‌بندی برسند اضافه کرد: این گروه‌ها حول یک هدف با توجه به ضرورت تحول فعالیت می‌کنند.

رهبر با تصریح بر اینکه این روزها شرایط اقتصادی ما خیلی جالب نیست افزود: از سویی با تحریم‌های ظالمانه دشمنان مواجه هستیم و از سوی دیگر واحدهای تولیدی ما با بحران مواجه شده اند. برخی از این مشکلات از تحریم ناشی می‌شود اما بخشی دیگر ناشی از شرایط اقتصادی حاکم بر جامعه است و نبود برنامه و قوانین روشن، شفاف و واضح به این وضع دامن زده است و اجازه نمی دهد شرایط جدید در واحدهای تولیدی و اقتصادی فراهم شود تا این واحدها بتوانند در این اوضاع و احوال جامعه از بحران‌ها گذر کنند.

وی با تأکید بر ضرورت به‌روز شدن برنامه‌ها و دستورالعمل‌ها بیان کرد: بعد از انقلاب تحریم به عناوین مختلف به کشور ما تحمیل می‌شود، اما اگر بخواهیم در اقتصاد مقاومتی مورد تأکید مقام معظم رهبری مدظله موفق باشیم، باید دستورالعمل‌ها و برنامه‌ها را با توجه به شرایط جامعه به‌روز کنیم.

رهبر بیان کرد: رفتار، حرکت و قوانین قبلاً کاربرد داشت و مفید بود اما ممکن است امروز مفید نباشد. چه کسی فکر می‌کرد بحرین، سوریه، عراق و افغانستان شرایط فعلی را پیدا کنند و این نشان می‌دهد جامعه غیرقابل پیش‌بینی شده است، باید یک اتاق قوی در کل کشور وجود داشته باشد؛ زیرا قبول داریم تنها تشکل قانونی که از پشتوانه قانونی برخوردار است و می‌تواند در رابطه با بخش خصوصی، ذی نفوذ باشد اتاق بازرگانی، صنعت و معدن و کشاورزی است. ۹٦ هیأت کمیسیون و شورا در سطح کشور وجود دارد که اتاق بازرگانی در آنجا نماینده دارد. چنین فرصت طلایی برای بخش خصوصی را از کجا می‌توانستیم متصور شویم؟ اما به دلایل مختلف نتوانستیم از این فرصت‌ها استفاده کنیم.

زبردست بهترین گزینه ماست

وی با انتقاد از فضای حاکم بر اتاق بازرگانی ایران گفت: اتاق ایران در یک فضای بسته انحصاری محدود شده است و نمایندگان اتاق به فکر منافع اعضایشان نیستند و خیلی از قوانین مصوب شده برای فعالان اقتصادی کاربرد ندارد. اگر افراد مقتدری در مجموعه اتاق باشند مشکل نخواهیم داشت. اغراق نیست اگر بگویم ۹۹ درصد از فعالان اقتصادی از کمیسیون‌های حل اختلاف دارایی مغبون بیرون می‌آیند؛ زیرا معتقدند پول زور به عنوان مالیات از آنها گرفته شده است و این در حالی است که نماینده اتاق بازرگانی یکی از اعضای اصلی آن شوراست و حق نظر دارد اما به دلیل ضعف، رای به ضرر مؤدی است و بسیاری از این نمایندگان در نهایت استعفا می‌دهند.

رهبر تأکید کرد: ما اتاقی می‌خواهیم که اعضامحور باشد، نه رئیس‌محور و برای تمام اعضا نه گروه و جناح خاصی تلاش کند. همه اینها باعث شد گروه خواستاران تحول با حضور نخبگان اقتصادی در ٤ بخش مختلف صنعت، بازرگانی، معدن و کشاورزی در اتاق شکل بگیرد.

وی با بیان اینکه ما سال‌هاست با این تفکر در اتاق می‌رویم تا تغییر ایجاد کنیم اما متأسفانه رأی نمی‌آوریم افزود: این دوره با سازوکار جدید وارد شده ایم. اول باید اتاق همدان را اصلاح کنیم و اتاق همدان باید آنقدر قوی باشد تا همه اعضا را راضی نگه دارد. آشنایی با قوانین و مقررات،فضای اقتصادی استان و کارآفرینان پرتلاش و فعالان اقتصادی سختکوش موارد مورد اتکای ما بود که در نهایت به علی اصغر زبردست رسیدیم. زبردست در دوران زعامت استانداری همدان از هیچ کوششی برای حمایت از بخش خصوصی دریغ نکرد و به تمام مسائل اقتصادی بخش خصوصی آشنا است. ما از وی خواستیم تا در انتخابات شرکت کند و علی‌رغم اینکه کاندیدای عضویت در یکی از گروه های تهران بود و پیشنهاد پست سیاسی در دولت تدبیر و امید داشت، پذیرفت. او چند ویژگی خوب دارد از جمله اینکه استاندار، فعال بخش خصوصی و آشنا با فعالان بخش خصوصی بوده است؛ ضمن اینکه از دوستان دولتمردان فعلی در استان است.

حیف است نتوانیم اتاق را متحول کنیم

منوچهر رضایی در ادامه با معرفی گروه "خواستاران تحول" بیان کرد: کاندیداهای گروه خواستاران تحول در اتاق همه بازی را به خوبی بلدند و در حوزه اقتصاد استان نخبه هستند؛ ضمن اینکه اعتقاد مشترک دارند و معتقدند اگر قرار است بخش خصوصی شکوفا شود باید از خودمان شروع کنیم. ما معتقدیم باید مردم را به طور جدی وارد حوزه اقتصاد کنیم و یکایک دانش‌آموختگان مراکز علمی، جامعه هدف ما در این موضوع هستند. که می‌توان با در اختیار قرار دادن تجربه رایگان، مشورت، جرأت، زمینه تشویق و ترغیب و پشتوانه برای ورود به اقتصاد به آنها کمک کرد. مردم کشور تنها کسانی هستند که می‌توانند کشور را آباد کنند به شرطی که از تدبیر کافی برخوردار باشند و زمینه را برای حضور آنها فراهم کنیم. اما اتاق در حال حاضر درها را بسته و به نخبگان اجازه ورود نمی‌دهد. اگر این اتفاق می‌افتاد نباید آمار دارندگان کارت بازرگانی ما این می‌شد که الان هست.

ما در همه جا به دنبال هدف اعتلای ایران اسلامی هستیم.

وی ادامه داد: طرح اقتصاد مقاومتی که از سوی مقام معظم رهبری ارائه شد راهگشای کار و دولت تدبیر و امید بود که توانست در این ۲ سال قدم‌های قابل قبولی در حوزه اقتصاد بردارد. در حال حاضر استاندار ساعی و فعال در حوزه اقتصاد داریم و حیف است که نتوانیم اتاق را متحول کنیم.

به اعتقاد رضایی کشور ما با بحران بیکاری روبه‌روست و راه حل این ایجاد شغل از طریق بخش خصوصی است و این شغل را تمام صاحبان فکر و تحصیل کرده‌ها با استفاده از تجربه و ارائه خط فکری بخش خصوصی کشور ایجاد می‌کنند. راهنمایی و دنبال کردن مطالبات آنها وظیفه اتاق است که باید انجام دهد.

وی با انتقاد از روند ایجاد شده در هیأت‌های حل اختلاف مالیاتی گفت: در این هیأت‌ها ۳ نفر شامل نماینده اداره مالیاتی، نماینده بخش خصوصی که از اتاق معرفی می‌شود و نماینده دستگاه قضایی حضور دارند که اختلاف نظر دارایی و مؤدی درباره پرداخت مالیات را بررسی می‌کنند و رای می‌دهند اما با وجود ارائه ادله و اسناد و مستنداتی که ثابت می‌کند مؤدی نباید مالیات بپردازد، اغلب قاضی محترم بر مبنای نظر مؤدی رای نمی دهد و بعضاً شاهد حضور نداشتن یا بی‌توجهی وی به نظر مؤدی هستیم که اتاق باید در این باره مؤثرتر عمل کند و فرد مسلط به امور مالیاتی را که مدافع بی‌چون و چرای بخش خصوصی به جلسه بفرستد. فردی که رأی علیه مؤدی را امضا نکند مگر اینکه قانون برخلاف نظر مؤدی صراحت داشته باشد.

من مواردی دارم که پس از رأی به ضرر مؤدی در هیأت بدوی، در هیأت‌های استانی عالی به نفع مودی رأی صادر شده است. در اتاق بازرگانی باید مشاور مالیاتی مستقر شود. دل همه همکاران بخش خصوصی از موضوع اخذ مالیات از بخش خصوصی به شدت سوخته و دردناک است. اگر قرار است بخش خصوصی را دعوت کنیم برای ورود به فضای توسعه کشور باید بستر آن را هم فراهم کنیم.

ما طبق قانون مشاور ۳ قوه هستیم

موسوی در این بخش از نشست با معرفی ائتلاف "نوآفرینی، بالندگی و اخلاق محوری" توضیح داد: بخش خصوصی قانونگذار نیست و قدرت اجرایی ندارد. ما طبق قانون مشاور ۳ قوه هستیم. اما آیا توانسته‌ایم در حوزه مشاور ۳ قوه عملکرد خوبی داشته باشیم ؟ بستگی دارد با چه دیدی نگاه کنیم. اگر با نظر بدبینی باشد همه چیز بد است. مدیران بنگاه‌های اقتصادی و ثبت‌نام‌کنندگان این دوره همه فعال و خوش‌فکر هستند و با وجود موانع دارند کار می‌کنند.

وی در پاسخ به موارد مطرح شده از گروه رقیب درباره نظرخواهی وهمفکری رئیس اتاق همدان از اعضا بیان کرد: ما همیشه علاقه داشتیم از نظرات افراد مختلف استفاده کنیم و درخواست کمک فکری کردیم، اما پاسخی ندیدیم. نمی‌خواستم برای تولیدکنندگان مزاحمت ایجاد کنم ولی همواره از نظرات سازنده آنها استفاده می‌کردم. همیشه از شورای حل اختلاف و دارایی انتقاد کردیم. هر ۳ نفر باید حکمی را تحریر کنند در صورتی که می‌گویند شما بروید، ما تحریر می‌کنیم و امضا کنید. در این باره همواره فردی را به شورا می‌فرستیم که آشنا به مسائل مالیاتی است. در خصوص مشکلات تولید کنندگان با تأمین اجتماعی هم که خواستار دفاتر از بدو تاسیس شرکت برای یک نامه بودند، با طرح این موضوع در شورای بخش خصوصی و دولت، استاندار خواست این دستورالعمل داخلی اجرای نشود.

موسوی در خصوص تشکیل دو گروه و ائتلاف در این دوره از انتخابات بیان کرد: هر ۲ گروه با هم دوست، به هم نزدیک و فعال اقتصادی هستند. موظفیم با هم تعامل کنیم تا با قوانین مخل بجنگیم. اما اگر با دید دوستانه و مثبت و دور از مسائل حاشیه‌ای به تحولات اتاق همدان نگاه کنیم می‌بینیم که طی ۲ دوره اتاق بازرگانی همدان که هیچ نداشته است الان صاحب چیزهای زیادی شده است. من ۳ سال تمام برای یک پروانه ساختمان ۸ طبقه برای اتاق بازرگانی همدان درگیرو دار شهرداری بودم که الان ۳۵ درصد پیشرفت فیزیکی با ۲ میلیارد و ٦٠٠ میلیون تومان اعتبار دارد که از اتاق بازرگانی ایران گرفته‌ایم و ۷/۵ میلیارد تومان تعهد کرده‌اند. در دوره پنجم اتاق بازرگانی همدان روزی ۵ مکاتبه بیشتر نداشتیم که الان هر روز ۳ کارتابل بزرگ داریم که باید بررسی شود. من تنها مانده‌ام و انتظار دارم دوستان نه در زبان و بلکه در عمل کمک کنند. من صادرکننده ماشین‌آلات تحت لیسانس سوئد هستم و بالاترین تکنولوژی تولید را دارم. هیچوقت مغرور نبوده و نیستم و کوچک همه فعالان اقتصادی هستم اما هنوز فکر می‌کنم می‌توانم همکار خوبی برای دوستانم باشم.

وی درباره دلیل انتخاب اسم ائتلاف "نوآفرینی، بالندگی و اخلاق محوری" بیان کرد: اعضای این ائتلاف به آفرینش ایده‌های نو در توسعه اقتصادی و به یکدیگر می‌بالند و اخلاق‌محوری که در قانون کسب‌وکار به آن اشاره می‌شود برای رسیدن به مقاصد اقتصادی و ورود افراد بزرگ به اتاق همیشه مورد درخواست ما بوده و الان هم هست. موسوی درباره تعداد اعضایی که دارای کارت اتاق بازرگانی همدان هستند گفت: ١٤٩ کارت بازرگانی داشتیم و در دوره هفتم به ٣٦٠ کارت رسید. تمدید کارت یکساله بود و هر سال کارت جدید چاپ می‌شد و با این حساب ۲ هزار و ٤٠٠ کارت طی ۲ دوره صادر شده است. الان نظر ائتلاف این است که تشکل‌ها شکل بگیرند.

در همدان دو گروه و ائتلاف "خواستاران تحول" و "نوآفرینی، بالندگی و اخلاق محوری"، ٣٦ نامزد خود را در بخشهای معدن،کشاورزی،بازرگانی و صنعت معرفی کرده‌اند

مهندس موسوی تنهاست

رهبر در پاسخ به موارد مطرح شده از سوی موسوی بیان کرد: طبیعی است که قانونگذاری فقط کار مجلس شورای اسلامی است اما مجلس یا به صورت طرح و یا لایحه قوانین را بررسی می‌کند. اتاق بازرگانی بر تدوین لوایح تأثیرگذار است و ما هنوز قدرت اتاق را نشناخته‌ایم. اختلاف نظر ما با مهندس موسوی این است که عملکرد اتاق طی ٤ سال گذشته این را نشان نمی‌دهد که در اتاق تشکل‌گرایی وجود دارد. اداره اتاق ضعیف است و علتش این است که مهندس موسوی تنهاست و آدم‌های قوی دور و بر او نیستند.

وی تأکید کرد: شکست هیچ‌وقت پایان راه نیست و اگر لازم باشد بارها در انتخابات اتاق بازرگانی شرکت می‌کنیم ولی هیچ‌وقت برای اظهارنظر در اتاق از ما دعوت نشده است. ما از مهندس موسوی گلایه نداریم بلکه از ساختار سنتی که در اتاق حاکم شده است، گلایه‌مندیم. گفتند تشکل تشکیل می‌دهیم که صدور کارت بازرگانی کم شود، اما تشکل که کار اقتصادی نمی‌کند، اعضای آن تشکل باید کارت داشته باشند. از ابتدای شکل گیری اتاق بازرگانی همدان تا به امروز، ۲ هزار و ٤٠٠ نفر به اتاق رفت‌وآمد کرده‌اند، اگر رفته‌ها را نگه می‌داشتیم به تعداد زیادی می‌رسیدیم در عین حال ۲ هزار عضو هم عددی نیست. اتاق تهران الان ۲۷ هزار عضو دارد. اگر تعداد ١٤٠ عضو اتاق همدان به ۲۸٠ عضو رسیده است، هنر نکرده‌ایم. به ازای هر ۱٠٠ نفر یک نفر می‌تواند در اتاق کشور عضو باشد و ما طبق قانون می‌توانیم حداکثر ۱۵ کرسی داشته باشیم اما اکنون ۳ کرسی داریم و با ۳ رأی نمی‌توانیم در اتاق ایران تأثیرگذار باشیم.

رهبر اظهار کرد: به راحتی می‌توانیم دانشجویان رشته‌های مرتبط با اقتصاد، نخبگان و فعالان اقتصادی را عضو اتاق بازرگانی کرده و سقف کرسی‌های استان را پر کنیم تا تأثیرگذارتر باشیم. ما دنبال افزایش کارت نرفته‌ایم و در صورتی که گروه رای بیاورد در اولین اقدام تعداد اعضا را به هزار و ۵٠٠ نفر می‌رسانیم و شهرستان‌ها را فعال می‌کنیم. حتی در شهرستان‌های بهار و فامنین می‌توانیم اتاق مجزا راه‌اندازی کنیم.

وی با انتقاد از موسوی تأکید کرد: این با اخلاق‌مداری تفاوت دارد که دفترچه یادداشت ، سررسید و بروشورهای عملکرد اتاق بازرگانی همدان را در آستانه انتخابات به دست اعضا برسانند و با پول اتاق تبلیغات کنند.

رهبر در پاسخ به سؤال همدان‌پیام درباره سیاسی شدن گروه خواستاران تحول نیز گفت: فلسفه تشکیل این گروه به هیچ وجه سیاسی نبوده است و ٤ نفر از این گروه زمانی دولتی بوده‌اند. ما می‌گوییم اتاق مستقل است و مخالف دولتی شدن اتاق هستیم، ضمن اینکه بر استقلال اتاق پافشاری می‌کنیم.

اتاق بازرگانی حساب و کتاب دارد

موسوی نیز با انتقاد از گروه "خواستاران تحول" افزود: اگر بخواهیم برای پیشرفت خودمان شخصی را از استان دیگری بیاوریم کار جالبی نیست. در اتاق حساب و کتاب مالی خوبی وجود دارد و با تعامل با مدیران بخش خصوصی می‌توانستیم اتاق رابه جای بالاتری ببریم.

وی در پاسخ به رهبر بیان کرد: بسته‌هایی که تقسیم شده است مربوط به اتاق است و منع قانونی ندارد. هر کاری که انجام داده‌ام از مشاور حقوقی اتاق سؤال کردم. این بسته‌ها در تمام استان‌ها توزیع می‌شود.

در ضمن اگر تنها هستیم به دلیل احترام به دوستان است. اما اظهارنظرها و پیشنهادهای بسیار مثبتی از سوی اعضای اتاق به من ارائه شده و تلفنی مسائل مختلف مطرح و حل شده است.

رضایی نیز در خصوص اظهار نظر موسوی درباره گسترش تشکل‌های بخش خصوصی اظهار کرد: بخشی از نظر ما این است که تشکل‌ها را بسط و گسترش دهیم اما تشکلی که منابع مالی دارد را نباید با تشکلی که منابع مالی ندارد مقایسه کرد. یکی از وظایف اتاق توسعه و ایجاد تشکل‌های جدید و سرپرستی قیم‌مآبانه آنها هست و حمایت نرم‌افزاری و سخت‌افزاری باید در این راستا از تشکل‌ها ایجاد شود. دلیلش هم جذب نخبگان علمی و اقتصادی از کانال تشکل‌ها است. خانه صنعت و معدن، منابع و مکانی ندارد و یک تشکل حقوقی است. ما نمی‌توانیم اتاق بازرگانی را با خانه صنعت و معدن مقایسه کنیم زیرا اتاق می‌تواند در کمیسیون‌ها و شوراهای مختلف نقش‌آفرینی کند که در اقتصاد کشور نقش دارد و اتاق یکی از اعضای این کمیسیون‌ها است.

وی خطاب به موسوی گفت: بپذیرید که توزیع این سررسیدها و هدایا در بین اعضا در شرایط کنونی تخلف است و آن مشاوره حقوقی مثل مشاوره‌های قبلی بوده است و در این یک هفته نباید این مشورت به شما ارائه می‌شد. اعتقاد داریم تیم مهندس موسوی باید قوی باشد. کار کردن در تشکل‌ها ایثارگری است و شما به تنهایی در این چالش نمی‌توانید موفق باشید.

باید فضای موجود را اصلاح کنیم

موسوی نیز به رضایی پاسخ داد: اتاق‌ها چگونه ثروتمند شده‌اند؟ کار شده است و به این سادگی نباید از این موضوع عبور کرد. اداره امور مالیاتی در سال‌های ۹٠ تا ۹۳ نهایت حمایت از بخش خصوصی را داشته است.

رهبر هم گفت: شما در جایگاه دفاع از امور مالیاتی درنیایید.

موسوی پاسخ داد: اگر همیشه معترضید که نمی‌شود، بحث کرد.

رهبر افزود: مأمور مالیاتی به من می‌گوید با وجود همه مستندات و معاف بودن صادرکنندگان از مالیات باید مالیات بدهی. حالا آقای موسوی دفاع می‌کند، از سازمان مالیاتی.

رضایی خطاب به موسوی بیان کرد: شما باید مدافع بخش خصوصی باشید نه مالیات. وقتی مؤدی وارد هیأت حل اختلاف می‌شود، با برخورد بی‌تفاوت و نامناسب مواجه می‌شود. در این هیأت مؤدی همان جایگاه را دارد که امور مالیاتی دارد و باید فضای موجود را اصلاح کنیم.

موسوی توضیح داد: قانون جدید مالیاتی در حال تصویب است و بیش از ۳۵ واحد باید یک پرونده مالیاتی را ببینند.

رضایی در بخش دیگر این نشست در پاسخ به سوالی درباره سیاسی شدن اتاق بازرگانی همدان گفت: درست است از چهره‌های شناخته شده دولت‌های قدیم در گروه ما حضور دارند اما این افراد چندین سال است در بخش خصوصی فعال و بازنشسته دولت هستند و اینها پدر معنوی و سرپرست فعالان خالص بخش خصوصی خواهند بود و برای تحول در اقتصاد کشور حاضر شده اند.

رهبر نیز گفت: الان در اتاق همدان ٢٤٧ نفر واجد شرایط رأی دادن داریم. حالا اگر ۱۵ هزار نفر عضو داشتیم جایی به خود جرأت نمی‌داد با بخش خصوصی چنین رفتارهایی داشته باشد. ما عضو محور هستیم و در صورتی که تعداد اعضا بالا برود و به آنها جایگاه و ارزش واقعی دهیم جایگاه اتاق همدان ارتقا می‌یابد. امروز نه واحدهای تولیدی جدید داریم و نه واحدهای موجود وضعیت خوبی دارند و منابع نداریم. از مسئولان انتقاد می‌کنیم که این اتفاق افتاده است و الان همان مسئولان به عنوان حامی بخش خصوصی وارد شده‌اند.

وی در پاسخ به این سؤال که با ورود به اتاق چه کاری می‌خواهید بکنید، اضافه کرد: "برنامه را در منشور آورده‌ایم و به تمام کسانی که بخواهند بدانند هم داده‌ایم و تمام مفاد آن قابلیت اجرایی شدن دارد. اعتقاد داریم باید تشکل‌ها را زیر نظر اتاق بیاوریم؛ زیرا تنها مرجع و تشکل بخش خصوصی که درآمد دارد اتاق بازرگانی است. ۱۵ مورد برای درآمدزایی اتاق وجود دارد. از جمله حق عضویت براساس درآمد شرکت‌ها، ۳ در هزار درآمد مشمول مالیات دارندگان کارت بازرگانی، وصول یک در هزار فروش، وصول حق صدور گواهی مبدأ، وصول گواهی امضا، مرکز آموزش‌پژوهی و برگزاری دوره‌ها با ایجاد درآمد، حق تبلیغات مجله اتاق بازرگانی و... یکی از کارهای ما این است که از اتاق ایران بخواهیم این درآمدها وارد حساب اتاق شهرستان‌ها برود و با گروه کشور همفکریم. ساختمان اتاق همدان باید در شأن فعالان اقتصادی باشد و می‌شود از اتاق ایران هزینه ساخت آن را گرفت.

موسوی در پاسخ به دیگر سؤال همدان‌پیام درباره نقش اتاق در همایش سرمایه‌گذاری بیان کرد: مجری بودیم.

وی درباره تأثیری برگزاری این همایش در سرمایه‌گذاری استان گفت: همایش برای معرفی توانمندی‌های استان بود و خروجی‌های خوبی برای استان داشت. از جمله اینکه سبد صادراتی سیمان کامل شد. به هر حال ما به نوعی باید استان را به سرمایه‌گذاران داخلی و خارجی معرفی کنیم، با برگزاری این همایش حداقل اسم همدان در خارج از کشور ثبت شده است. بعد از همایش، صادرات ما با روسیه افزایش پیدا کرده است و ما به دلیل برخی موانع گمرگی و مالیاتی این مسائل را تشریح نمی کنیم و فضای استان ما باز نیست. با این حال با مجامع مختلف روابط خوبی داریم و همایش‌ها در این روابط بی‌تأثیر نیست.

با صفر کار اتاق را شروع کردیم

موسوی خطاب به رهبر افزود: وقتی منابعی برای تشکلی درنظر بگیریم باید توانمندی‌های استان و تولیدات را هم در نظر بگیریم. ما با صفر کار اتاق را شروع کردیم. اگر با این فکر ورود پیدا کنیم که با این مبالغ تشکل‌ها و خانه صنعت و معدن و... را راه می‌اندازیم درست نیست. اتاق بازرگانی همدان در ماه ۲۲ میلیون تومان هزینه دارد. من ۲۹ نامه به فعالان اقتصادی از جمله اعضای اتاق نوشتم اما یک مورد به من راهنمایی نکردند و مستنداتش موجود است. من متأسفم. من ۲ سال هزینه آب و برق و رفتگری و خدمت را پرداختم و در عین حال سعی کردم تعامل را با مسئولان حفظ کنم. اینکه می‌گویید هرچه استانداری می‌گوید می‌گویم چشم، اینطوری هم نیست. باید با دولتمردان تعامل داشته باشیم و با زبان کارشناسی با آنها صحبت کنیم.

موسوی در پایان سخنانش ابراز امیدواری کرد افراد قدرتمند به اتاق بازرگانی همدان وارد شوند و اتاق را به جایی که لایقش است برسانند و توضیح داد: ٤١ نفر در این دوره از انتخابات اتاق همدان نامزد شدند که در نهایت به دلیل انصراف و کامل نبودن مدارک ٣٤ نفر باقی ماندند که در ۲ گروه ۱۵ و ١٤ نفره در انتخابات شرکت می‌کنند. امیدوارم با تعاملی که خواهیم داشت با فعالان اقتصادی استان اتاق‌ها را سیاسی نکنیم و اتاق پویایی داشته باشیم.

رهبر نیز در پایان سخنانش گفت: از همه اعضای اتاق درخواست می‌کنم که پای صندوق‌های رأی حضور پیدا کنند.

آشنایی با اهداف و کارکرد اتاق بازرگانی

اتاق بازرگانی به منظور هماهنگی بین بازرگانان و تولیدکنندگان یک منطقه، حمایت از تولیدات داخلی و صادرات و همچنین ارائه خدمات به بازرگانان و تولیدکنندگان شکل گرفته‌است.

در اکثر ممالک دنیا، وظیفه اصلی اتاق‌های بازرگانی و بازرگانان هر کشور، گشودن دروازه‌های بازارهای خارجی برای کالاهای تولید شده در داخل است و هر بازرگان نماینده‌ای است که کالاهای تولید شده در کشور خود را به دیگر کشورها عرضه می‌کند. اتاق‌های مشترک بازرگانی کشورها، زیر مجموعه اتاق‌های بازرگانی هستند که برای تسریع در فرآیند بازرگانی و تجارت با یک مقصد خاص (مثلا اتاق بازرگانی ایران- عراق) شکل می‌گیرند. وظایف اصلی این اتاق‌ها معرفی تجار فعال و کالاهای صادراتی آنها به کشور مقصد، معرفی بازرگانان جهت اخذ سریعتر ویزا و ارائه معرفی‌نامه بازرگان به اتاق بازرگانی کشور مقابل است.رشد شاخص‌های توسعه اقتصادی و اجتماعی کشور، افزایش قدرت رقابت اقتصادی کشورمان در برابر اقتصاد کشورهای منطقه و جهان و ارتقای جایگاه اعضای در فعالیت‌های اقتصادی از جمله دیگر اهداف اتاق بازرگانی است.

برای دستیابی به این اهداف ماده ٥ قانون اتاق ایران اهم وظایف و اختیارات را معین و در ١٤ بند تاکتیک‌های اجرایی برای نیل به آنها را نیز مشخص کرده است.همچنین براساس ماده ۱۷ قانون فعلی اتاق بازرگانی ایران، اعضای هیأت رئیسه اتاق ایران ۷ نفر و هر کدام از شهرستان‌ها ٥ نفر است که در نخستین جلسه هیأت نمایندگان برای مدت ٤ سال انتخاب می‌شوند.

هر اتاقی که کمتر از ١٥٠ عضو داشته باشد یک نفر نماینده در هیأت نمایندگان اتاق ایران و اتاقی که بیش از ١٥٠ عضو داشته باشد برای هر ١٠٠ عضو یک نفر نماینده خواهد داشت.

اهمیت کرسی‌های اتاق بازرگانی و صنایع و معادن ایران

اگر باور کنیم اتاق بازرگانی و صنایع و معادن ، زمینه ساز ایجاد تحول در ساختار اقتصادی کشور در سال‌های آتی خواهد بود، باید همه امکانات برای حصول به اهداف اتاق به کار گرفته شود.آنچه ارزش کرسی‌های اتاق بازرگانی را بالا می‌برد تأثیر این بندها در تحولات مورد نیاز بخش خصوصی برای دستیابی به جایگاهی است که به هر دلیل در سال‌های گذشته از رسیدن به آن باز داشته شده است.

با توجه به اینکه اتاق قدرت خود را از ارکان خود گرفته و یکی از ارکان اتاق ایران و اتاق شهرستان‌ها ، هیأت نمایندگان است، لزوم قدرتمند تر بودن این هیأت‌ها ضرورتی انکار ناپذیر خواهد بود. دانایی اعضا و آگاهی آنها از آنچه که در اطرافشان در حال وقوع است و نیز توان لابی‌گری بالا برای نفوذ هر چه بیشتر در محافل مشورتی و قدرت چانه‌زنی قابل ملاحظه و صد البته توان مدیریتی بالا برای سازماندهی اعضا و شکل‌دهی و تقویت سازمان اتاق از شروطی است که تمام اعضا را وا می‌دارد با وسواس بیشتری نسبت به گزینش هیأت نمایندگان خود اقدام کنند.

کاندیداهای نهایی هشتمین دوره انتخابات اتاق بازرگانی، صنعت، معدن و کشاورزی همدان

بخش	ائتلاف نوآفرینی، بالندگی، اخلاق محوری	ائتلاف خواستاران تحول در اتاق	مستقل
صنعت	سید مجید موسوی مومنعلی خزایی رستمعلی نیری فرد قاسم شاملو	مسعود توتونچیان محمدرضا جعفری حمیدرضا رهبر علیرضا زارعی رضا کاویانی تبار	حسین ابراهیم خانی حاج احمد فخار حسین میرابیان
بازرگانی	سیدمسعود خیری محمد بشیری جلال مریم محمدی ماکان علی‌پناه محمدرضا اسکندری	حسین الماسی حمیدرضا بطحائی سیدمرتضی بقائی علی ثابتیان علیرضا مختار جوزانی	حسین الماسی حمید بهرامی سعید شاهرخ
کشاورزی	حسن بهرامی ابراهیم علی پناهی حمید شهبازیان	امیر اسلامیه همدانی منوچهر رضایی خسرو طالبی رحیق	---
معدن	عبدالمجید ایزدی علی چراغی	علی اصغر زبردست سیدمحمدباقر ابوالفتحی	علی شریفی کیا

پیام تاریخ، تمدن و فرهنگ مادستان
The Message Of Madestan's History & Civilization & Culture
روزنامه همدان پیام
۱۱
شنبه ● ۱۶ اسفندماه ۱۳۹۳ ● شماره ۲۳۰۶
ورزشی
varzesh@hamedanpayam.com

وزارت نیرو به دنبال تیم‌داری نیست

مسئول هماهنگی ورزش صنعت آب و برق کشور با بیان اینکه وزارت نیرو به دنبال تیم‌داری نیست، گفت: وزارت نیرو در مواقعی به اشتباه تیم‌داری کرد که بدهی‌هایی نیز از این تیم به بار آمد.
به گزارش فارس، مالک حسین‌زاده در آیین اختتامیه مسابقات ورزشی فجر ٤ با بیان اینکه وظیفه ما توسعه هر چه بیشتر عملکرد ورزشی‌ها در هر عرصه‌ای است، افزود: وزارت نیرو به دنبال تیم‌داری نیست؛ بلکه ورزش از اهداف این وزارتخانه است.
وی با بیان اینکه تیم‌داری هزینه بسیار زیادی به دنبال دارد، اظهار کرد: وزارت نیرو به هیچ‌وجه حق تیم‌داری ندارد و تلاش می‌کند این هزینه‌ها را صرف پرداخت بدهی کند.
حسین‌زاده با اشاره به مدیریت مصرف در بحث آب و برق خاطرنشان کرد: باید صرفه‌جویی را از خود و خانواده‌های وزارت نیرو آغاز کرده و خدمات وزارتخانه را بیش از پیش گوشزد کنیم. وی با تأکید بر اینکه در برنامه ششم توسعه به بحث ورزش پرداخته می‌شود، تصریح کرد: استان همدان در ورزش نسبت به سال گذشته ٦ درصد رشد داشته است که این امر نشان از توجه مدیران وزارت نیرو به استان دارد.
وی با بیان اینکه در سال ۹۱ تعداد ۱۹ رشته ورزشی وجود داشت که امسال به ۲۵ رشته رسیده است، گفت: سال ۹۳ نیز ٣٤ برنامه ورزشی پیش‌بینی شد که تمام برنامه‌ها اجرا شده است، به طوری که سال شکوفا و پرباری برای ورزش وزارت نیرو بود.

هلهله لب کارون برای صدرنشینی

پاس به بازیکنان فراری رسید!

پاس همدان امروز سخت‌ترین بازی خود در لیگ دسته یکم فوتبال باشگاه‌های کشور را تجربه خواهد کرد. ایستگاه هفدهم این رقابت‌ها و جدال با نفت، تیمی که تا دندان مسلح است و در خانه با هواداران پرشور و متعصب خود به رقبا سخت باج می‌دهد.
سفید و سبزپوشان پاس با جمع‌آوری ۲۹ امتیاز، خود را در رده دوم جدول می‌بینند و نیم‌نگاهی هم به صدر جدول دارند. اتفاقی که اگرچه سخت به نظر می‌آید اما غیرقابل پیش‌بینی بودن فوتبال هواداران پاس همدان را امیدوار نگه می‌دارد.
پاس امروز رقابت با تیمی را به انتظار نشسته است که از همان هفته‌های نخست مشخص شد اگر قرار بر داشتن رقیبی سرسخت برای رسیدن به لیگ برتر باشگاه‌های کشور باشد بدون تردید تیم نفت اصلی‌ترین آنهاست.
تیمی که آتش زیر خاکستر است و خیلی‌ها که فوتبال لیگ یک را از نزدیک دنبال می‌کنند بر این عقیده‌اند که نفت در هفته‌های آتی یکباره خود را در جدول رده‌بندی گروه دوم بالا خواهد کشید.
حریف امروز پاس اگرچه نام خود را در جدول پایین‌تر از ۳ تیم سیاه‌جامگان مشهد، مس رفسنجان و پاس همدان می‌بیند اما این مسأله بیانگر ضعف نفت نیست و اتفاقاً بدترین تصور این است که تفکرات به سمتی سوق داده شود که جایگاه فعلی نفت اذهان را فریب دهد.
نفتی‌ها در حال حاضر ۲۸ امتیازی هستند، با این تفاوت که این تیم آبادنی و محبوب در مقایسه با ۳ تیم بالایی جدول یک بازی کمتر دارد و همین مسأله سبب شده تا بازیکنان این تیم با انگیزه‌ای بیشتر گام به مستطیل سبز بگذارند.
نکته جالب در مورد ٤ تیم سیاه‌جامگان، مس، پاس و نفت این است که تعداد باخت‌های این تیم‌ها در عدد ۳ برابری می‌کند و جالب‌تر اینکه تعداد گل‌های زده ۲ تیم پاس و مس در عدد ۱۵ و ۲ تیم سیاه‌جامگان و نفت در عدد ۲۰ برابری می‌کند.
نفتی‌ها امسال، هم در سازمان هجومی و هم در کارهای تدافعی موفق بوده‌اند. آنها در ۱۵ بازی گذشته خود ۱۱ گل خورده‌اند و این نشان می‌دهد که عبور از این دفاع چندلایه برای مهاجمان زهردار پاس چون مجتبی زارع و مجتبی محبوب‌مجاز کار آسانی نخواهد بود.
اگرچه نباید فراموش کرد که پاسی‌ها در دفاع وضعیت بهتری نسبت به رقیب دارند و با دریافت ۱۰ گل دومین تیم مقتدر در خط دفاع لیگ یک به شمار می‌روند.
از بازی با اعداد که بگذریم مهمترین نکته‌ای که جدال امروز پاس همدان و نفت آبادان را به عنوان حساس‌ترین بازی هفته معرفی کرده است، فارغ از جایگاهی که ۲ تیم دارند، جنگ این ۲ تیم در بیرون مستطیل سبز است.
هنوز چشم اعضای کادر فنی تیم پاس همدان به دنبال نفراتی چون مجید خدابنده‌لو و جهانگیر عسگری است، بازیکنانی که قرار بود به همدان بیایند و حتی پای میز مذاکره با باشگاه پاس هم نشستند اما پیشنهاد وسوسه‌انگیز نفتی‌ها به یکباره از این بازیکنان، نفراتی فراری ساخت که زودتر از حد تصور خود را از همدان به آبادان رسانده و برای بازی در نیم فصل دوم لیگ یک فوتبال باشگاه‌های کشور این تیم متمول را انتخاب کردند.
هرچه باشد پول نیاز بازیکنانی است که در بالا آوردن تیم‌های لیگ یکی به لیگ برتر استاد شده‌اند و برای آنها فرقی ندارد پاس مدعی باشد یا نفت یا هر تیم دیگری.
پاس در بازار داغ نقل و انتقالات نیم‌فصل قافیه را به نفت گردن‌کلفت باخت، اما امروز ماجرا فرق دارد. پاس امروز بیش از هر زمان ممکن خود را به صدر جدول نزدیک می‌بیند و به هیچ‌وجه نمی‌خواهد جایگاه فعلی را بر باد دهد. جایگاهی که به سختی به دست آمده است و نباید راحت از دست برود.
داوود مهابادی امروز درصدد شکست نفت اصلی‌ترین رقیب پاس نه در کارزار پول و یارگیری؛ بلکه در درون زمین بازی است! شاگردان مهابادی امروز برای تثبیت شایستگی‌های خود گام به زمین بازی می‌گذارند و نشان خواهند داد که پول در فوتبال شاید حرف اول و آخر را بزند اما همیشه تمام دردها را دوا نخواهد کرد.
نماینده همدان امروز سخت‌ترین بازی خود را تجربه خواهد کرد و بیش از هر زمانی به دعای خیر مردم همدان چشم دوخته است.
تیمی که اصلی‌ترین غایب لیگ برتر است و به اندازه آخرین قهرمان ایران در آسیا نبود هیچ تیمی در جدول لیگ برتر احساس نمی‌شود.
امروز برای پاس روز سرنوشت‌سازی است. شاید امروز قرار هلهله و پایکوبی ما برای رسیدن به صدر جدول و لب کارون باشد!

پیشخوان

۱
ایران میزبان مسابقات اسکی قهرمانی آسیا شد

میزبانی رقابت‌های اسکی قهرمانی آسیا به صورت رسمی به ایران داده شد.
به گزارش ایسنا، پس از آنکه ایران درخواست خود را برای میزبانی رقابت‌های اسکی قهرمانی آسیا در سال ۲۰۱۸ به کنفدراسیون اسکی آسیا اعلام کرد، در نهایت با این درخواست ایران موافقت شد. بدین ترتیب ایران در سال ۲۰۱۸ میزبان رقابت‌های اسکی قهرمانی بزرگسالان آسیا خواهد بود.

۲
پیشکسوت والیبال درگذشت

جمشید آیریا، پیشکسوت والیبال به دلیل ایست قلبی درگذشت.
به گزارش فارس، آیریا، عضو سابق کمیته مربیان فدراسیون والیبال و از اساتید دانشگاه به دلیل ایست قلبی جان به جان آفرین تسلیم کرد.
مرحوم آیریا سال‌ها برای موفقیت والیبال ایران تلاش کرد و از چهره‌های علمی این رشته ورزشی بود. فدراسیون والیبال در پیامی این ضایعه دردناک را به خانواده وی، جامعه والیبال و ورزش کشور تسلیت گفت.

۳
تمجید سرمربی نایمخن از جهانبخش

مربی نایمخن با تمجید از علیرضا جهانبخش بیان کرد دوست دارد این ستاره ایرانی در تیمش بماند.
به گزارش ایسنا، جهانبخش در این فصل موفق شد در لیگ دسته ۲ هلند ۱۱ گل به ثمر برساند و ١٤ پاس گل هم به هم‌تیمی‌هایش بدهد. این عملکرد سبب تمجید سرمربی نایمخن از وی شده است. رود بروود، سرمربی نایمخن درباره شرایط تیمش گفت: تقریباً صعود ما به لیگ برتر قطعی شده است. بزودی جشن قهرمانی در لیگ دسته ۲ را برگزار خواهیم کرد و خودمان را برای فصل آینده آماده می‌کنیم.

۳
نایب‌رئیسی کفاشیان در "AFC" محرز شد

کمیته انتخابات کنفدراسیون فوتبال آسیا در حالی فهرست نامزدهای انتخابات "AFC" را منتشر کرد که نایب‌رئیسی علی کفاشیان محرز به نظر می‌رسد.
به گزارش ایرنا، با توجه به اینکه کشورهای منطقه مرکزی به صورت هماهنگ ایران را به عنوان نماینده خود برای حضور در پست نایب‌رئیسی انتخاب کرده‌اند، از این منطقه تنها کفاشیان، رئیس فدراسیون فوتبال ایران نام نویسی کرد و از این‌رو انتخاب رئیس فدراسیون ایران به سمت عضو هیأت اجرایی و نایب‌رئیسی کنفدراسیون فوتبال آسیا محرز شد.

خبر

فعالیت۸ هزار بیمه شده ورزشی در ملایر

رئیس اداره ورزش و جوانان ملایر با بیان اینکه ۸ هزار بیمه شده ورزشی در ملایر فعالیت می‌کنند، گفت: برای بالا بردن سطح امنیت اجتماعی و احیای اخلاق اسلامی در بین ورزشکاران جلسه‌ای در ملایر برگزار شد.
مهدی رضایی با اشاره به لزوم اخلاق‌مداری و ایجاد امنیت اجتماعی در باشگاه‌های ورزشی افزود: در جلسه‌ای که برای بررسی اخلاق و امنیت اجتماعی باشگاه‌های خصوصی ملایر برگزار شد، معاون سیاسی اجتماعی فرماندار، رئیس سازمان تبلیغات اسلامی ملایر و ۵۰ نفر از مدیران آقا و خانم باشگاه‌های خصوصی ملایر حضور داشتند.
وی ادامه داد: در این جلسه در مورد لزوم و اهمیت امنیت اجتماعی در باشگاه‌های ورزشی که جوانان مخاطبان اصلی آن هستند و همچنین درباره مسأله عفاف و حجاب صحبت و در پایان نیز مدیران باشگاه‌ها مشکلات و مسائل خود را مطرح و برای رفع آنها قول مساعد داده شد.
رئیس اداره ورزش و جوانان ملایر درباره درخشش بوکسورهای ملایر در مسابقه ٤ جانبه خوزستان گفت: به دنبال دعوت هیأت بوکس شهرستان دزفول از تیم بوکس ملایر برای حضور در مسابقه دوستانه ٤ جانبه، تیم هیأت بوکس ملایر به این مسابقات اعزام شد.
به گزارش مهر، رضایی بیان کرد: در این دوره از مسابقات علیرضا طالبی، حسین بشردوست و آرش شاملو به مقام نخست و مرتضی نصیری، سیاوش شیری، فرهاد کیانی و محسن کاظمی به مقام دوم رسیدند و از نظر تیمی دزفول نخست، ملایر دوم و اهواز سوم شدند.
وی با بیان اینکه اداره ورزش و جوانان ملایر تمامی تلاش خود را به کار گرفته است تا بتواند در تمامی رشته‌های ورزشی فعال باشد تا مردم این شهرستان بتوانند در هر رشته ورزشی که علاقمند هستند، فعالیت کنند، گفت: در حال حاضر ٤١ هیأت ورزشی در ۲ بخش آقایان و بانوان در ملایر فعالیت می‌کنند که آمادگی دارند از نوجوانان و جوانان شهر ملایر در این ٤١ رشته ورزشی ثبت نام کنند.
رئیس اداره ورزش و جوانان ملایر یادآور شد: براساس آمارگیری انجام شده، تعداد ۸ هزار بیمه شده ورزشی در ملایر فعالیت می‌کنند.
رضایی با اشاره به حضور مربیان توانمند در هیأت‌های ورزشی ملایری بیان کرد: ملایر در زمینه مربی در هیأت‌های ورزشی مشکلی ندارد و در این هیأت‌ها ۱۷۱ مربی کارت‌دار و رسمی مسئولیت آموزش علاقمندان را بر عهده دارند که در برخی از موارد مربیان عضو تیم‌های ملی هستند و در زمینه سطح و ظرفیت مربیان در جایگاه خوبی قرار داریم. وی گفت: ۱۳۷ داور رسمی و کارت‌دار نیز در این ٤١ هیأت ورزشی فعالیت دارند.

حضور ورزشکار همدانی در مسابقات رالی خاورمیانه

رئیس هیأت اتومبیلرانی و موتورسواری گفت: ورزشکار همدانی در مسابقات رالی خاورمیانه شرکت می‌کند.
محمدامین روحی افزود: اردیبهشت‌ماه سال آینده رالی خاورمیانه برگزار خواهد شد که ۲ نفر از نقشه‌خوانان همدانی لاله صدیق را در این مسابقات همراهی خواهند کرد.
وی به نقش این هیأت ورزشی در جشنواره زمستانی همدان اشاره و بیان کرد: امسال در قالب هشتمین جشنواره زمستانی همدان، هیأت موتورسواری و اتومبیلرانی استان مسابقات اتومبیلرانی آفرود را برگزار کرد.
روحی یادآور شد: رشته آفرود از جذاب‌ترین و پرتماشاگرترین رشته‌های اتومبیلرانی است و برگزاری این مسابقات در روز پایانی جشنواره زمستانی موجب نشاط و شادابی مردم همدان شد و یکی از جذاب‌ترین برنامه‌های جشنواره زمستانی بود.

استعدادیابی اسکواش در مهدکودک‌های همدان انجام می‌شود

رئیس هیأت اسکواش استان همدان با اشاره به اهمیت استعدادیابی در ورزش گفت: استعدادیابی از کودکان در مهدکودک‌های شهر همدان با حضور مربیان آکادمی ملی المپیک انجام می‌شود.
فاطمه‌سادات شبیری در گفت‌وگو با مهر، با اشاره به انجام استعدادیابی اسکواش از کودکان در مهدکودک‌های همدان اظهار کرد: در روزهای گذشته این برنامه در بیش از ٦٠ درصد از مهدکودک‌های همدان اطلاع‌رسانی شده است.
وی افزود: امروز ۳ نفر از مربیان مورد تأیید آکادمی ملی المپیک در همدان حضور پیدا می‌کنند تا خردسالانی که برای استعدادیابی به سالن اسکواش همدان مراجعه می‌کنند را زیرنظر داشته باشند.
رئیس هیأت اسکواش استان همدان با اشاره به افتتاح نخستین دیواره اسکواش در یکی از مدارس ابتدایی دخترانه همدان گفت: این طرح در راستای استعدادیابی اسکواش و با تلاش هیأت اسکواش استان و همکاری مدیر مدرسه غیرانتفاعی باور همدان راه‌اندازی شد.
شبیری بیان کرد: با توجه به طرح استعدادیابی فدراسیون به دنبال معرفی و توسعه اسکواش در بین دانش‌آموزان استان هستیم.
به گزارش مهر، وی با بیان اینکه اسکواش در همدان پیشرفت خوبی داشته است، گفت: در سال گذشته شاهد رشد ۲۵۰ درصدی ورزشکار در همدان بودیم که این افزایش نوید آینده‌ای روشن را برای این رشته مهیج در پایتخت تاریخ و تمدن ایران دارد.
رئیس هیأت اسکواش استان همدان یادآور شد: با توسعه مدارس اسکواش و تربیت بیشتر اسکواش‌بازان و همچنین در وهله نخست اگر امکانات ورزشی این رشته در همدان ساخته شود در آینده‌ای نزدیک تحولی بزرگ در این رشته ورزشی در همدان اتفاق می‌افتد.
شبیری با اشاره به جایگاه هیأت همدان گفت: در ارزشیابی اسفندماه سال ۹۲ که آخرین ارزشیابی فدراسیون بود، هیأت اسکواش همدان در بین ۳۱ استان در رتبه یازدهم قرار گرفت.

خبر

تیم جوانان پاورلیفتینگ همدان در مسابقات قهرمانی کشور سوم شد

رئیس هیأت بدنسازی و پرورش اندام استان همدان گفت: تیم اعزامی همدان در مسابقات پاورلیفتینگ قهرمانی کشور که در تهران برگزار شد در رده سنی جوانان در رتبه سوم قرار گرفت.
مرتضی خدابنده‌لو با اشاره به درخشش پاورلیفتینگ‌کاران همدانی در مسابقات قهرمانی کشور افزود: در این مسابقات که در شهر تهران برگزار شد در ٤ رده سنی نوجوانان، جوانان، بزرگسالان و پیشکسوتان از همدان تیم اعزام شده بود. وی افزود: تیم اعزامی همدان در نهایت در رده سنی جوانان مقام سوم را کسب کرد و تیم پیشکسوتان نیز در جایگاه دوم قرار گرفت. رئیس هیأت بدنسازی و پرورش اندام استان همدان با اشاره به نتایج انفرادی گفت: رضا صمدی، مهدی رجبی، محمدرضا احمدی و صفر فعله‌گری موفق به کسب مدال طلا شدند.
خدابنده‌لو بیان کرد: همچنین امیرحسین حسنی، حسین سرشار و علی عبدالهی مدال نقره کسب کردند و ۲ مدال برنز هم حاصل کار عباس زندی و علی‌اکبر سعیدی بود.
رئیس هیأت بدنسازی و پرورش اندام استان همدان با اشاره به عملکرد خوب این هیأت در سال‌های گذشته اظهار کرد: بیش از ۷۰ باشگاه خصوصی در این رشته در همدان فعالیت می‌کنند که نظارت بر روی این باشگاه‌ها توسط هیأت و بازرسی و حراست اداره کل ورزش و جوانان استان انجام می‌شود. به گزارش ایسنا، خدابنده‌لو افزود: هیأت بدنسازی و پرورش اندام همدان در رشته‌های پرورش، پاورلیفتینگ، مچ‌اندازی و قوی‌ترین مردان در کشور جایگاه بسیار خوبی دارد و استان همدان از استان‌های صاحب‌نام در این رشته است.

تیم ووشوی جوانان و بزرگسالان همدان به مسابقات کشوری اعزام می‌شود

رئیس هیأت ووشوی استان همدان گفت: تیم ووشوی جوانان و بزرگسالان همدان به مسابقات قهرمانی کشور در بندرعباس اعزام خواهند شد. مسلم قاسمی با اشاره به اعزام تیم ووشوی همدان به مسابقات قهرمانی کشور افزود: تیم منتخب جوانان و بزرگسالان ووشوی همدان به مسابقات قهرمانی کشور در بندرعباس اعزام می‌شوند.
وی ادامه داد: این مسابقه انتخابی تیم ملی ووشو نیز است و برای همه اهمیت بسیار زیادی دارد و تمام تمرکز هیأت در این مدت به حضور موفق در این مسابقات معطوف شده است.
رئیس هیأت ووشوی استان همدان با اشاره به لیگ برتری شدن تیم ووشوی شهرداری ملایر گفت: این تیم متعلق به استان است و به دلیل اینکه شهرداری ملایر اسپانسری این تیم را بر عهده گرفت با نام شهرداری ملایر در مسابقات شرکت کرد.
به گزارش ایرنا، قاسمی بیان کرد: لیگ برتری شدن تیم ووشوی استان افتخار بزرگی برای ورزش استان همدان است و به طور قطع با قدرت در لیگ برتر حاضر خواهیم شد. وی با بیان اینکه ووشوی همدان در سال‌های گذشته پیشرفت قابل ملاحظه‌ای داشته است، گفت: در حال حاضر بیش از هزار نفر ووشوکار در استان همدان فعالیت می‌کنند.
رئیس هیأت ووشوی استان همدان درباره فعالیت شهرستانی استان همدان افزود: هیأت‌های شهرستانی ملایر، نهاوند، اسدآباد، رزن و تویسرکان در این رشته ورزشی فعال است و فعالیت خوبی هم دارند.

رونالدو در فهرست ثروتمندترین فوتبالیست‌های ۲۰۱۵ قرار گرفت

طبق گزارش سالانه سایت انگلیسی گل، ستاره تیم ملی فوتبال رئال مادرید با ۲۱۰ میلیون یورو دارایی، همچنان جزو ثروتمندترین فوتبالیست‌های ۲۰۱۵ دنیا قرار دارد.
این ستاره ۳۰ ساله رئال مادرید در سال ۲۰۱٤ نیز در زمره ثروتمندترین فوتبالیست‌های دنیا قرار داشت، ولی بعد از گذشت یک سال و با افزایش موجودی خود، هم‌اینک ۱۰ میلیون یورو بیشتر از لیونل مسی که در مکان دوم قرار گرفته است، ثروت دارد.
طبق این گزارش، رونالدو سالانه ثروت خود را از طریق دریافت پاداش‌هایی از باشگاه رئال مادرید به دلیل لیگ قهرمانان و جام جهانی افزایش داده است.
وی همچنین مبلغی به دلیل برنده شدن در جایزه توپ طلای ۲۰۱٤ فیفا دریافت کرد.
علاوه بر این، بیشتر درآمدهای او از طریق بستن قراردادهای تجاری با شرکت‌هایی مانند تویوتا، هربالیف و سامسونگ به دست آمده است.
مسی، مهاجم بارسلونا که در سال ۲۰۱٤، ۲ میلیون یورو کمتر از رونالدو ثروت داشت، از طریق قراردادهای تجاری و سرمایه‌گذاری‌های بزرگ سعی در افزایش دارایی خود دارد.
نیمار در این نمودار سالانه، مقام سوم را به خود اختصاص داده است.
زلاتان ابراهیموویچ، بازیکن پاری سن ژرمن در جایگاه چهارم قرار گرفت، در حالی که وین رونی، مهاجم منچستریونایتد با احتساب دارایی بیش از ۱۰۰ میلیون یورو در جایگاه پنجم قرار گرفت.
دیوید بکام، هافبک سابق منچستریونایتد و رئال مادرید، پیش از بازنشستگی از دنیای فوتبال، در فهرست ثروتمندترین فوتبالیست‌های سال ۲۰۱۳ قرار گرفت.

آگهی مزایده

اداره کل ورزش و جوانان استان همدان در اجرای بند (س) تبصره(۳) ماده واحده قانون بودجه سال ۹۳ کل کشور و آئین نامه اجرایی آن در نظر دارد نسبت به واگذاری پروژه های عمرانی که کمتر از پنجاه درصد پیشرفت فیزیکی دارند را بشرح جدول پیوست به بخشهای خصوصی یا تعاونی به صورت اجاره بلند مدت حداقل ده ساله از طریق مزایده عمومی واگذار نمایند.

نوبت اول

تا با حفظ کاربری موجود نسبت به تکمیل و بهره برداری از آنها اقدام کنند. کلیه اشخاص حقیقی و حقوقی غیر دولتی واجد صلاحیت های لازم که دارای مجوز فعالیت از مراجع قانونی ذیربط بوده و توانایی‌ها و امکانات لازم را برای اداره واحد های خدمات رسانی و طرحها با تائید دستگاه اجرایی ذیربط برای انجام تعهدات را داشته باشند می توانند در مزایده شرکت نمایند. متقاضیان می توانند طبق تاریخ زمان بندی ذیل جهت دریافت اسناد مزایده به دفتر فنی اداره کل واحد امور قراردادها مراجعه نمایند.

زمان دریافت اسناد مزایده: ۱۶ تا ۱۷ اسفند ماه سال ۹۳ زمان تحویل پاکت‌های مزایده: ۱۸ تا ۲۸ اسفند ماه سال ۹۳ زمان بازگشایی پاکت‌های مزایده : ۹۳/۱۲/۲۸ ساعت ۱۵ صبح

ردیف	عنوان پروژه	محل مکان	میزان پیشرفت فیزیکی	حجم عملیات انجام شده	اعتبار مورد نیاز جهت تکمیل پروژه (قیمتها به تومان می‌باشد)
۱	خوابگاه ورزشکاران تویسرکان	ابتدای شهرک قائم بالاتر از سالن الغدیر بلوار جانبازان	۲۵	اجرای فونداسیون و قسمتی از اسکلت	۲/۴۰۰/۰۰۰/۰۰۰
۲	خوابگاه ورزشکاران نهاوند	شهرک شهید حیدری جنب مجموعه بانوان	۲۵	اجرای فونداسیون و قسمتی از اسکلت	۲/۴۰۰/۰۰۰/۰۰۰
۳	سه سالن تخصصی همدان	خ سعیدیه جنب استادیوم ملت	۲۵	اجرای فونداسیون و قسمتی از اسکلت	۷/۰۳۵/۰۰۰/۰۰۰
۴	سالن باستانی جورقان	جورقان	۱۲	اجرای فونداسیون	۱/۰۴۳/۰۰۰/۰۰۰
۵	سالن باستانی مریانج	مریانج روبه روی مجموعه شهید حاج بابایی	۱۲	اجرای فونداسیون	۱/۰۵۲/۰۰۰/۰۰۰
۶	سالن باستانی ملایر	میدان استقلال بلوار استقلال پشت ترمینال مجموعه آزادی	۳۰	اجرای فونداسیون و قسمتی از اسکلت	۱/۱۰۰/۰۰۰/۰۰۰
۷	زمین چمن گیان	گیان جنب ساختمان اداره گاز	۵۰	اجرای زیرسازی	۱۹۷/۰۰۰/۰۰۰
۸	سالن باستانی نهاوند	میدان آیت ا... علیمرادیان مجموعه پایگاه المپیک	۵۰	اجرای فونداسیون و قسمتی از اسکلت	۷۷۵/۰۰۰/۰۰۰
۹	سالن باستانی تویسرکان	ابتدای شهرک قائم بالاتر از سالن الغدیر بلوار جانبازان	۲۰	اجرای فونداسیون و قسمتی از اسکلت	۱/۱۰۷/۰۰۰/۰۰۰
۱۰	زمین چمن سرکان	سرکان	۵۰	اجرای زیرسازی	۲۴۹/۰۰۰/۰۰۰
۱۱	سالن رزمی تویسرکان	تویسرکان	۱۲	اجرای فونداسیون	۴۶۷/۰۰۰/۰۰۰
۱۲	سالن باستانی رزن	۱۸ متری چمران جنب سالن ورزشی ترکمان	۲۰	اجرای فونداسیون و قسمتی از اسکلت	۱/۰۴۷/۰۰۰/۰۰۰
۱۳	سالن ورزشی گل تپه	گل تپه جنب پارک	۵۰	اجرای فونداسیون و سوله و دیوارکشی و زیرسازی کف سالن	۱/۰۰۰/۰۰۰/۰۰۰
۱۴	زمین چمن شیرین سو	شیرین سو	۵۰	اجرای زیرسازی	۱۸۰/۰۰۰/۰۰۰
۱۵	سالن باستانی کبودراهنگ	بلوار نیرو هوایی جنب مجموعه بانوان	۱۲	اجرای فونداسیون	۱/۵۵۷/۰۰۰/۰۰۰
۱۶	سکوی تماشاچیان لالجین	لالجین	۱۲	اجرای فونداسیون	۶۰۰/۰۰۰/۰۰۰
۱۷	سالن باستانی بهار	بلوار ایت ا...بهاری مجموعه ورزشی جوانان	۳۰	اجرای فونداسیون و قسمتی از اسکلت	۱/۰۴۷/۰۰۰/۰۰۰
۱۸	سالن باستانی فامنین	فامنین جنب پارک ملت	۴۵	اجرای فونداسیون و قسمتی از اسکلت	۱/۰۴۲/۰۰۰/۰۰۰
۱۹	سالن ورزشی اصله	فامنین روستای اصله	۳۴	اجرای فونداسیون و سوله	۷۲۰/۰۰۰/۰۰۰
۲۰	زمین چمن مهاجران	بهار روستای مهاجران	۴۵	اجرای زیرسازی	۲۱۲/۰۰۰/۰۰۰
۲۱	سالن ورزشی سیمین	بهار روستای سیمین	۳۰	اجرای فونداسیون و اسکلت و پوشش سقف و قسمتی از ساختمان اداری	۶۱۳/۰۰۰/۰۰۰
۲۲	سالن ورزشی پرلوک	بهار روستای پرلوک	۳۵	اجرای فونداسیون و سوله	۷۰۰/۰۰۰/۰۰۰
۲۳	سالن ورزشی لامیان	تویسرکان روستای لامیان	۵۰	اجرای فونداسیون و اسکلت و قسمتی از دیوار	۴۵۸/۰۰۰/۰۰۰
۲۴	سالن باستانی دهفول	بلوار ورزش مجموعه علیمرادیان	۲۰	اجرای فونداسیون و قسمتی از اسکلت	۱/۰۴۷/۰۰۰/۰۰۰
۲۵	سالن ورزشی سنگستان	روستای سنگستان	۱۳	اجرای فونداسیون	۱/۰۶۰/۰۰۰/۰۰۰
۲۶	سالن ورزشی شورین	روستای شورین	۳۰	اجرای فونداسیون و سوله	۷۷۰/۰۰۰/۰۰۰
۲۷	سالن ورزشی دره مرادبیگ	روستای دره مرادبیگ جنب قبرستان	۴۰	اجرای فونداسیون و سوله و قسمتی از دیوار	۵۳۳/۰۰۰/۰۰۰

روابط عمومی اداره کل ورزش و جوانان استان همدان

روزنامه اجتماعی، سیاسی، فرهنگی، اقتصادی

The Message Of Madestan's History & Civilization & Culture

روزنامه همدان پیام

www.HamedanPayam.com

پیام تاریخ تمدن و فرهنگ مادستان

● شنبه ● ۱۶ اسفندماه ۱۳۹۳ ● ۱۶ جمادی‌الاولی ۱۴۳۶ ● ۷ مارس ۲۰۱۵ ● سال دهم ● شماره ۲۳۰۶

روزنامه صبح استان

صاحب امتیاز و مدیر مسئول: نصرت ا... طاقتی احسن

سردبیر: یدا... طاقتی احسن

نشانی: همدان، ابتدای خیابان مهدیه، روبروی دبیرستان شریعتی ساختمان پیام

صندوق پستی: ۶۶۶ - ۶۵۱۵۵

تلفن: ۳۸۲۶۴۴۳۳ - ۰۸۱(ویژه) نمابر: ۳۸۲۷۹۰۱۳-۰۸۱

سردبیر: ۰۹۱۸۳۱۵۱۴۳۷ آگهی: ۳۸۲۶۴۴۳۳-۰۸۱

لیتوگرافی و چاپ: پیام رسانه (۳۸۲۷۴۰۸۲ - ۰۸۱)

پایگاه اینترنتی.....www.Hamedanpayam.com

ارتباط با روزنامه.....۱۰۰۰۶۰۶۶

ارتباط با روزنامه.....info@Hamedanpayam.com

Hamedanpeyam@yahoo.com

ارتباط با مدیرمسئول.....modir@Hamedanpayam.com

ارتباط با سردبیر.....sardabir@Hamedanpayam.com

سرویس آگهی.....agahi@hamedanpayam.com

سرویس اشتراک.....eshterak@hamedanpayam.com

چاپخانه پیام‌رسانه.....litohoma@yahoo.com

▪ اوقات شرعی

اذان ظهر	۱۲:۲۷
غروب خورشید	۱۸:۱۶
اذان مغرب	۱۸:۳۴
نیمه شب شرعی	۲۳:۴۶
اذان صبح فردا	۰۵:۱۵
طلوع خورشید فردا	۰۶:۳۷

» منبع: موسسه ژئوفیزیک تهران

▪ آب و هوا

پیش‌بینی وضع هوا:

صاف تا کمی ابری

شهرستان	همدان	ملایر	تویسرکان	نهاوند	کبودرآهنگ	رزن	فامنین	اسدآباد	بهار
▲ ۸	۸	۱۱	۹	۹	۹	۹	۸	۸	۹
▼ -۱	-۱	-۵	-۳	-۴	-۳	-۶	-۵	-۶	-۴
☁ ۷۵	۷۵	۶۵	۶۵	۶۵	۷۰	۶۰	۷۰	۶۰	۶۰

▪ حدیث

نیکوکاری دستاورد استواراندیشان، و کوتاهی کردن مصیبت نیرومندان است.

» امام رضا(ع)

عاشقان محمد(ص)