پیام تاریخ، تمدن و فرهنگ مادستان
|ISNN: 2322-4665|

روزنامه همدان پیام

www.HamedanPayam.com

سه‌شنبه ● ۱۴ دی‌ماه ۱۳۹۵ ● ۴ ربیع‌الثانی ۱۴۳۸ ● ۳ ژانویه ۲۰۱۷
سال دوازدهم ● شماره ۲۸۱۷ ● ۱۲ صفحه روزنامه + نیازمندی‌ها ● ۵۰۰ تومان

ایران — ۴ ص
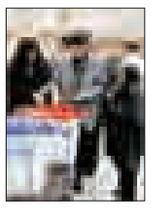
انتخابات ۹۶ کلید خورد

جامعه — ۵ ص
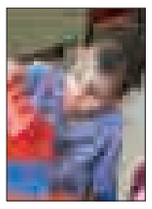
خرید خدمات توانبخشی برای کودکان

گردشگری — ۸ ص
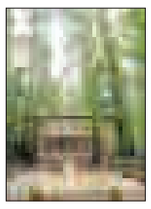
باغ ایرانی نماد همدان درنمایشگاه گردشگری

خبر — ۲ ص

احیای ۱۰۰ واحد صنعتی و معدنی تعطیل در همدان

عمران اولویت یک شورا و شهرسازی

۳ ص

کانال خبری همدان پیام در تلگرام | telegram.me/hamedapayam
کانال نیازمندی‌های روزنامه در تلگرام telegram.me/bazarehamedan

ریل ۹۰ کیلومتر از راه‌آهن تأمین شد

سوت قطار در سفره هفت‌سین

■ نماینده مجلس: سریع اجرا کنید

۲ ص

بالاخره اول شدیم

همدان پاک در عرضه قلیان

۲ ص

داستان مرگ بی‌صدای کشتی استان در گفت‌وگو با فرامرز سماوات

کت‌وشلواری‌ها قهرمانی‌ها را ذبح کردند!

حرارت کلامش یادآور خاطرات دور با جوانان کشتی ایران در آزمون استانبول است. از تعصبش پیداست هیچ چیز به اندازه تکیه زدن شاگردانش بر سکوی قهرمانی خوشحالش نمی‌کرده. وقتی تمام تلاشش را به کار می‌گیرد تا با لبخندی سرد وانمود کند ناامیدی عمیقی ندارد، نشانه‌های بی‌انگیزگی از کلامش بیرون می‌زند.

۷ ص

/عکس: یوریا باکوره

صنف رفوگری استان تعطیل شد

غربت فرش در همدان

۶ ص

یادداشت روز

برای گلایه‌گذاری دیر شده است

آخرین روز هفته گذشته استاندار همدان در جلسه ستاد اقتصاد مقاومتی بار دیگر از مانع‌سازی "تنگ‌نظرها" و سایه آنها بر امورات استان سخن راند و حتی در کلامی که به نوعی نشان از خستگی داشت این عده را مورد لعن و نفرت خود قرار داد که چرا نمی‌گذارند نانی به سفره مردم بیاید.در اینکه چوب این تنگ‌نظران از سال‌های ابتدایی انقلاب مانع رشد و نمو بایسته و شایسته استان شد و آنچنان که در کلام مسئولان و نمایندگان آمده "از دلار ۷ تومانی استان هیچ بهره نبرد" دیگر شکی وجود ندارد...

۲ ص

خبر

پاس ناپلئونی برد شهرداری کولاک کرد

در روزی که شهرداری همدان با نتیجه جالب ۴ بر صفر میزبان خود آلومینیوم هرمزگان را از میان برداشت، پاس در خانه با تک‌گل ثانیه‌های پایانی میلاد داوودی نیروی زمینی را شکست داد تا هفته پانزدهم لیگ دسته دوم برای همدانی‌ها خوش‌یمن باشد. به گزارش خبرنگار ما، عصر روز گذشته بازی‌های هفته پانزدهم لیگ دسته دوم پیگیری شد و تیم صدرنشین شهرداری همدان مقتدرانه در خانه حریف با ۴ گل پیروزی شد...

۷ ص

انتخاب ۳ عضو به عنوان رابط هر استان

عضو شورای عالی سیاستگذاری آخرین وضعیت فعالیت این شورا را تشریح کرد و گفت: شورای عالی سیاستگذاری دور دوم فعالیت خود را آغاز کرده و کارگروه‌هایی را تشکیل داده است که هر کدام با توجه به وظایفی که برای آنها تصویب شده گام برمی‌دارند.

سید محمود میرلوحی در گفت‌وگو با ایلنا، در مورد آخرین فعالیت‌های شورای عالی سیاستگذاری اصلاح‌طلبان با بیان اینکه شورای عالی دارای تجربه یکساله است، گفت: این شورا در سال گذشته فعالیت خود را آغاز کرد و امسال هم اهداف برنامه‌های جدید خود را در دور دوم آغاز کرده بر اساس آن گام برمی‌دارد.

او ادامه داد: از جمله اقدامات انجام شده در این شورا می‌توان به تصویب آیین‌نامه‌های اصلی و تشکیل کارگروه‌ها اشاره کرد، که شرح و وظایف هر کدام از این گروه‌ها نیز به تصویب و تدوین رسیده است.

میرلوحی در ادامه به کارگروه استان‌ها اشاره کرد و گفت: سازماندهی استان‌ها و همچنین رابطان آنان مشخص شدند، قرار است ۳ نفر از اعضای شورای عالی در در هر استان حضور داشته باشند. او خاطرنشان کرد: مرحله بررسی وضعیت استان‌ها از جهت انطباق با آیین‌نامه‌ها و چارچوب شورای برای فعالیت استان‌ها و شهرستان‌ها نیز صورت گرفته است و این کارگروه روند سال گذشته خود را ادامه خواهد داد.

میرلوحی تصریح کرد: استان‌ها تصمیم‌گیرنده اصلی خواهند بود، در سال گذشته نیز این خود استان‌ها بودند که لیست انتخاباتی را می‌بستند و اعضا را معرفی می‌کردند و تهران فقط هماهنگ کننده بود. او تأکید کرد: ما طبق دو قانون به استان‌ها اجازه فعالیت دادیم نخست آنکه همه اعضا حضور داشته باشند و سپس آنکه منجسم عمل کند. از ابتدا هم در شورای عالی سیاستگذاری اصل را بر این گذاشتیم که مرکز، دخالتی در امور استان‌ها نداشته باشد و خود آنها تصمیم‌گیرنده اصلی باشند.

این عضو شورای عالی سیاستگذاری درباره فعالیت‌های کارگروه برنامه‌ریزی و تدوین، عنوان کرد: کارگروه سیاست‌ها و برنامه‌ریزی تدوین به مسئولیت حسین کمالی و تعدادی از اعضا تشکیل شده است، این کارگروه برنامه‌های کلان را طراحی می‌کند و بزودی راهبردی‌های این شورا در انتخابات آتی معین می‌شود.

او در مورد کارگروه رایزنی و تعامل نیز گفت: ریاست این کارگروه را مرتضی حاجی بر عهده دارد و متناسب با انتخابات سال ۹۶ فعالیت خود را آغاز خواهند کرد، اعضای آن با وزارت کشور و هیأت نظارت بر انتخابات در ارتباط خواهند بود، آیین‌نامه‌ها و ظوابط آن نیز در حال تدوین و طراحی است.

کشاورزان مراقب باشند

سرما در راه است

با توجه به کاهش دمای همدان به ۶ تا هشت درجه زیر صفر از روز سه شنبه هفته جاری باید کشاورزان، گلخانه داران و مرغداریها توصیه های لازم را جدی بگیرند.

مدیرکل مدیریت بحران استان همدان در گفت و گو با ایرنا به گلخانه داران توصیه کرد که نسبت به ترمیم پوشش گلخانه ها و تنظیم دما و رطوبت فضای گلخانه اقدام لازم را انجام دهند. علیمردان طالبی اضافه کرد: کشاورزان نیز با توجه به کاهش دما و برودت هوا نسبت به تخلیه آب موجود در ماشین آلات کشاورزی اقدام کرده تا از بروز هر گونه خسارت جلوگیری کنند.

مدیرکل مدیریت بحران استان همدان گفت: کشاورزان برای پیشگیری از هر گونه خسارت ناشی از کاهش دما باید نسبت به جمع آوری ادوات و وسایل آبیاری تحت فشار اقدام نمایند. طالبی تاکید کرد: صاحبان میادین میوه و تره بار نیز برای جلوگیری از خسارت های ناشی از یخ زدگی نسبت به پوشش و ایجاد دمای مناسب در اماکن مربوطه اقدام کنند.

وی اظهارکرد: برای کنترل مکانیکی آفات و بیماریهای غالب در استان باغداران نسبت به جمع آوری برگها و هرس و بریدن شاخه های خشک و آلوده و امحاء

آنها اقدام نمایند. مدیرکل مدیریت بحران استان همدان درباره هشدارهای ارائه شده برای جلوگیری از شیوع آنفلوآنزای پرندگان گفت: به مرغ داریها توصیه شده برای جلوگیری از انواع بیماریها بویژه آنفلوآنزای حاد پرندگان تدابیر لازم از قبیل ترمیم درب و پنجره ها را مورد نظر قرار دهند.

فساد در جامعه به میزانی نیست که باعث وحشت شود

دادستان کل کشور گفت: فساد در جامعه به میزانی نیست که باعث وحشت شود اما همین میزان فساد هم مهلک است.

به گزارش ایلنا، حجت‌الاسلام محمدجعفر منتظری در صبحانه کاری با اعضای اتاق بازرگانی ایران در مورد اهمیت مسائل اقتصادی گفت: به فرموده امام صادق(ع) بقای جامعه مسلمانان و اسلام مرهون این است که اقتصادش در دست کسانی باشد که علم اقتصاد را می‌شناسند و با آن آشنایی دارند. اگر اقتصاد یک مسأله پویا و مبتنی بر دانش باشد قطعاً وضع آن جامعه رو به بهبود می‌رود اما اگر مسائل اقتصادی در دست افراد ناآشنا به وضع اقتصادی باشد، قطعاً این جامعه رو به نابودی می‌رود.

دادستان کل کشور با اشاره به مبانی دینی در حوزه اقتصاد گفت: ما در معارف اسلامی در حوزه اقتصاد دستمان باز است و با افتخار در تمام دنیا می‌توانیم از این پتانسیل خود استفاده کنیم. اینکه چرا بخش اقتصادی از این اصول فاصله گرفته، باید آسیب‌شناسی شود و خود فعالان این حوزه باید این مسأله را نقد کنند.

او افزود: یکی از جهات مهم و تأثیرگذار در علم اقتصاد این است که آسیب‌های این حوزه شناسایی شود و در جهت رفع آنها گام برداشته شود. رفع برخی از این آسیب‌ها از وظایف قوه قضاییه است و فعالان اقتصادی باید این آسیب‌ها را به اطلاع قوه قضاییه برسانند و رفع آن را از او بخواهند.

او یادآور شد: بسیاری از مشکلاتی که در بازار و حوزه اقتصاد داریم به دلیل عدم آشنایی با فقه تجارت است. بازرگانان باید در این حوزه مطالعه کنند و با کلیات این مسائل آشنا باشند.

منتظری گفت: بنده همین جا به معاون اقتصادی دادستانی دستور می‌دهم که کمیته‌ای تشکیل دهد تا ارتباط قوه قضاییه با اتاق بازرگانی افزایش پیدا کند. اما از آنجا که این کمیته در دادستانی کل کشور تأسیس می‌شود فعالیت آن باید به‌گونه‌ای باشد که در سایر استان‌ها اشراف داشته باشد.

۱۸ خوشه صنعتی در همدان شناسایی شد

مدیرعامل شرکت شهرک‌های صنعتی همدان با اشاره به اینکه آشنا نبودن با تولیدات همدان، دغدغه صادرات استان است، گفت: ۱۸ خوشه صنعتی در همدان شناسایی شد.

کیوان گردان اظهار داشت: امسال برنامه‌های دقیق عملیاتی در راستای اجرای سیاست‌های اقتصاد مقاومتی در استان اجرا کرده‌ایم.

وی افزود: مطالعات امکان‌سنجی ۱۱ خوشه صنعتی در استان همدان انجام شده و ۶ مورد در دست اجراست که برنامه اجرایی سه مورد از این خوشه‌ها در سال گذشته آغاز شده و از ابتدای امسال نیز ۳ مورد در دست کار است.

گردان لبنیات نهاوند، مبل و منبت ملایر، کشمش ملایر، پوشاک کِردآباد، سنگ در همدان، ادوات کشاورزی در نگارخاتون فامنین، مصنوعات چرمی در همدان و مبل و منبت در تویسرکان و نهاوند را از جمله خوشه‌های صنعتی در همدان برشمرد.

وی با اعلام اینکه قرار است بازارچه مبل و منبت با ۸۰ واحد در شهرستان ملایر ایجاد می‌شود، بیان کرد: برای فعالیت بهتر خوشه‌های صنعتی در استان همدان نیازمند حمایت‌های مالی هستیم که امیدواریم این موضوع توسط معین ستاد اقتصاد مقاومتی استان همدان مورد پیگیری قرار گیرد.

مدیرعامل شرکت شهرک‌های صنعتی استان همدان اظهار داشت: تاکنون در استان همدان ۱۱۰ دوره آموزشی برگزار شده که یک هزار و ۹۱۸ نفر در آن شرکت کرده و ۲۰ هزار و ۳۶۳ نفرساعت آموزش داده شده است.

وی با اشاره به اینکه توسعه بازارها از اولویت‌های شرکت شهرک‌های صنعتی است تا بازارهای صادراتی برای تولیدات استان شناسایی شود، اظهار داشت: سال گذشته و امسال نمایشگاه توانمندی صنایع کوچک در استان همدان برای معرفی تولیدات همدان برگزار شده است.

گردان با اشاره به اینکه یکی از بزرگ‌ترین دغدغه‌های استان همدان این است که مردم استان را با محصولات تولیدی همدان آشنا کنند، بیان کرد: بسیاری از واحدهای تولیدی همدان با ادبیات کار صادراتی آشنا نبودند که تلاش شد این موضوع به فعالان این حوزه آموزش داده شود و بهبود صادرات همدان را در پی داشته است.

وی با بیان اینکه شناسایی و کمک به دانش‌بنیان شدن ۱۲ واحد صنعتی در سطح شهرک‌ها و نواحی صنعتی استان همدان از جمله اقدامات شرکت شهرک‌های صنعتی بوده است، گفت: همچنین پروژه‌های مشترکی به منظور کمک به دانش‌بنیان شدن ۲۰ واحد صنعتی دیگر مستقر در سطح شهرک‌ها و نواحی صنعتی همدان نیز تعریف شده است.

مدیرعامل شرکت شهرک‌های صنعتی استان همدان با اشاره به اینکه حمایت از شکل‌گیری فن بازار منطقه‌ای با افتتاح شهرک فناوری در همدان انجام شده است، تصریح کرد: ۱۸ نیاز فناورانه واحدهای صنعتی در سطح کشور شناسایی شده که در تلاش هستیم با بهره‌گیری از توان واحدهای صنعتی آنها را عملیاتی کنیم.

تقدیر و تشکر

جناب آقای
دکتر احمد توصیفیان
مدیرکل محترم اداره تعاون، کار و رفاه اجتماعی استان همدان
مساعدت و رسیدگی ویژه جنابعالی را در امر رسیدگی به خانواده‌های معظم شهدا و ایثارگران تحت پوشش اداره کل تعاون،کار و رفاه اجتماعی استان همدان را ارج می‌نهیم. امید است جزو باقیات و صالحات حضرتعالی محسوب گردد.
از طرف ایثارگران و جانبازان اداره کل تعاون، کار و رفاه اجتماعی استان همدان

اطلاعیه
قابل توجه مؤدیان محترم مالیات بر ارزش افزوده:
مهلت ارائه الکترونیکی اظهارنامه مالیات بر ارزش افزوده دوره پاییز ۹۵ از طریق سامانه www.evat.ir حداکثر تا ۱۵ دی‌ماه سال‌جاری می‌باشد.
م الف (۴۳۸۸)
روابط عمومی اداره کل امور مالیاتی استان همدان

اطلاعیه
در اجرای مواد ۵ و ۶ قانون مبارزه با قاچاق کالا و ارز و همچنین ساماندهی نظام تأمین و توزیع کالا به اطلاع می‌رساند، کلیه اشخاص حقیقی و حقوقی دارای مراکز نگهداری کالا (انبار، سردخانه و...) اعم از دولتی، عمومی و خصوصی مکلف می‌باشند با مراجعه به سامانه جامع انبارها و مراکز ذخیره‌سازی کالا به آدرس اینترنتی www.nwms.ir نسبت به ثبت نام واحد ذی‌ربط، حداکثر تا پایان دی‌ماه سال‌جاری اقدام نمایند.
لازم به ذکر است منظور از انبار و مراکز نگهداری کالا مکانی است که کالا به آن وارد یا از آن خارج و یا در آن نگهداری می‌شود و ورود و خروج کالا به آنجا مستلزم صدور بارنامه، حتی به صورت یکبار در سال می‌باشد.
سازمان صنعت، معدن و تجارت استان همدان

مدیران محترم ادارات و روابط عمومی‌های گرامی
الوو پیام...
تلفن: ۳۸۲۷۹۰۴۰ - ۰۸۱ پیامک: ۱۰۰۰۶۰۶۶
E-mail: mardomi@hamedanpayam.com

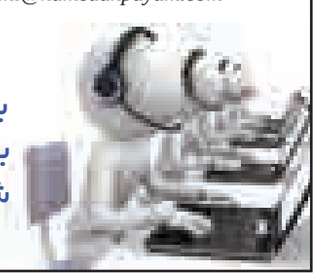

ستونی برای پاسخ به‌خواسته شهروندان است

پیام تاریخ، تمدن و فرهنگ مادستان
The Message Of Madestan's History & Civilization & Culture
روزنامه همدان پیام
۲
سه شنبه ● ۱۴ دی‌ماه ۱۳۹۵ ● شماره ۲۸۱۷
خبر
khabar@hamedanpayam.com

بالاخره اول شدیم

همدان پاک در عرضه قلیان

همدان با حذف عرضه قلیان در اماکن مسقف به استان پاک در کشور تبدیل شده است. مسئول کنترل دخانیات دانشگاه علوم پزشکی همدان با بیان این مطلب به فارس با اشاره به اقدامات صورت گرفته در راستای کاهش مصرف دخانیات در سطح استان همدان اظهار کرد: ارتقای آگاهی و دانش عمومی و اطلاع‌رسانی مناسب، کاهش مصرف در بین گروه‌های هدف و کاهش عرضه و تقاضا در سطح جامعه از جمله اهداف است. مهدی خدابخشی چشم‌انداز یکساله این سند را توصیف روشن و واضح از سیمای مطلوب و شایسته استان در خصوص حذف کامل عرضه قلیان از تمام سطوح عرضه اعم از اماکن عمومی، پارک‌ها و مراکز تفریحی و توریستی و کاهش استعمال دخانیات دانست. وی افزود: برخورداری از استانی عاری از دخانیات مورد تأکید است. خدابخشی با اشاره به اخذ مصوبه کارگروه سلامت به منظور جلوگیری از عرضه و استعمال مواد دخانی بویژه قلیان در تمام مراکز و اماکن عمومی، پارک‌ها، بوستان‌ها، مراکز تفریحی و توریستی و باغ‌رستوران‌ها خاطرنشان کرد: بر اساس این مصوبه تیمی متشکل از مأموران نیروی انتظامی و بازرسان بهداشتی موظف شدند ضمن بررسی وضعیت عرضه قلیان در اماکن تعیین شده، با عرضه‌کنندگان برخورد قانونی کنند.وی با بیان اینکه در این راستا و به منظور جلوگیری از تنش‌های احتمالی در استان موضوع در شورای تأمین استان نیز مطرح شد، افزود: در این جلسه مصوبه مناسبی در این زمینه اتخاذ شد.خدابخشی با اشاره به ۴ هزار و ۳۰۰ قلیان کشف و ضبط شده از مراکز و اماکن عمومی عرضه‌کننده، تصریح کرد: اکنون هیچ مرکز عرضه‌کننده قلیان در سطح استان وجود ندارد.وی تصریح کرد: بازرسی شبانه توسط تیم‌های بازرسی از تمام مراکز و اماکن عمومی استان نظیر مراکز تفریحی توریستی گنجنامه، عباس‌آباد، غار علیصدر، بوستان‌ها و پارک‌ها و... مورد توجه قرار گرفته است.

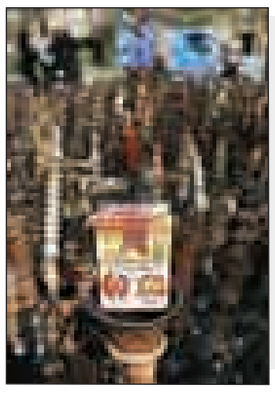

یادداشت روز

برای گلایه‌گذاری دیر شده است

» سعید زارع صفا

آخرین روز هفته گذشته استاندار همدان در جلسه ستاد اقتصاد مقاومتی بار دیگر از مانع‌سازی "تنگ‌نظرها" و سایه آنها بر امورات استان سخن راند و حتی در کلامی که به نوعی نشان از خستگی داشت این عده را مورد لعن و نفرت خود قرار داد که چرا نمی‌گذارند نانی به سفره مردم بیاید.

در اینکه چوب این تنگ‌نظران از سال‌های ابتدایی انقلاب مانع رشد و نمو بایسته و شایسته استان شد و آنچنان که در کلام مسئولان و نمایندگان آمده "از دلار ۷ تومانی استان هیچ بهره نبرد" دیگر شکی وجود ندارد. کار این جریان مانع‌ساز تا جایی بوده که نخبگان و مدیران توانمند در استان را به انحای مختلف از عرصه بیرون رانده‌اند.

چندی پیش بود که محمدابراهیم الهی‌تبار، معاون کارکشته سیاسی امنیتی استاندار از تحرکات این عده ریشه‌یابی تاریخی کرده بود که البته علی‌رغم انتظارات ادامه‌دهنده رمزگشایی خود نشد.

جریان مذکور و معروف به مانعان توسعه و یا تنگ‌نظر در سال‌های گذشته نیز علی‌رغم روی کارآمدن دولت‌های گوناگون آنچنان که در کلام مسئولان آمده ادامه حیات داده‌اند و قدرتشان کاهش نیافته است.

دست‌کم، حسب گلایه‌های و انتقادات متعدد مدیران کنونی دولت در استان از این گروه نشان داده که آنقدر درشت هستند که علاوه بر جابه‌جایی‌ها و تصمیمات کلان در همدان حتی در حوزه تصمیم‌گیری‌های خرد بانکی نیز ورود داشته‌اند که نیکبخت در جلسه اقتصاد مقاومتی از آن خبر داد.

بعلاوه استاندار همدان در روزهای ابتدای کار خود سایه این عده را می‌دید که شعار همت همگانی برای توسعه را برگزید؛ چه اینکه هدف نیکبخت کارکشته از انتخاب این شعار جلب نظر این عده با نفوذ و سعی در تغییر رفتار آنها بود که گویای اطلاع وی از قدرت اثرگذاری آنها بوده است.

رفتار این عده اما علی‌رغم سیاست تعامل‌گرانه نیکبخت برابر آنچه که مسئولان استان اظهار داشته‌اند تغییری نیافته بلکه پررنگ‌تر از قبل هم شده و کار را به لعن و نفرین استاندار رسانده است.

این واکنش استاندار اما در سال پایانی دولت تدبیروامید دیگر گیرایی بالایی در افکار عمومی نمی‌تواند داشته باشد. به این دلیل که اظهار لعن نشانه‌ای از خستگی و واماندگی در مقابل عده‌ای است که به گفته نماینده دولت در استان سالیانی است که مقابل منفعت مردم ایستاده‌اند و کسی هم یارای هماوردی با آنان را ندارد.

انتظار این بود که در سال‌های صدارت نیکبخت تاکتیک مداراجویانه، هوشمندانه از سوی وی و مدیران تحت امر لحاظ می‌شد تا زودتر از این عکس‌العمل‌های بجا و مناسب در مقابله با این عده تنگ‌نظر اعمال می‌شد نه آنکه در سال آخر مسئولیت فقط داد و نفرین نصیب این عده شود.

اگر چنین روشی اعمال می‌شد در صورتی که تیم مدیران دولتی و تصمیم‌گیران اصلی حتی یارای از میدان به در کردن تنگ‌نظران را هم نداشتند می‌توانستند با اطلاع‌رسانی و آگاهی بخشی مردم را مطلع از کارهای این عده می‌کردند. در این صورت قضاوت افکار عمومی نتیجه بهتری از تصویر عملکرد و اقدامات دولت ترسیم می‌کرد.

چنین واگویه‌ای از زبان عالی‌ترین نماینده دولت در استان ناخواسته قضاوت را به سمت‌وسوی مباحث انتخاباتی می‌کشاند که شاید دولت برای برخی ناکامی‌های خود به دنبال مقصر و مسبب می‌گردد. این موقعیت خوبی برای گلایه نیست.

ریل ۹۰ کیلومتر از راه‌آهن تأمین شد

سوت قطار در سفره هفت‌سین

■ نماینده مجلس: سریع اجرا کنید

دولت یازدهم در ماه‌های پایانی عمر خود در دور نخست وعده‌ای را به استان داده که گفته‌های سخنگوی دولت در سفر به همدان تضمینی در تحقق آن تا پایان سال بوده است.

راه‌آهن تهران- همدان- سنندج پروژه‌ای طولانی مدت و مکرر مطرح شده که دولت کنونی در گفتار و کردار سعی بر اتمام هرچه سریع‌تر این پروژه در طول دوران مسئولیت خود داشته است.

این پروژه که اواخر دولت دهم واوایل دولت یازدهم به دلیل وارد نشدن ریل به کشور با توقف روبه‌رو شده بود با امضای سند همکاری مشترک برجام دیگر بهانه‌ای بر ادامه توقف باقی نگذاشت تا اینکه سال گذشته در سفر رئیس‌جمهور به همدان اعتبار ویژه‌ای برای اتمام و تکمیل آن کنار گذاشته شد.

در ماه‌های گذشته نیز در پی دیدار استاندار همدان با حسن روحانی رئیس‌جمهور به طور ویژه پیگیر مراحل کار پروژه راه‌آهن شد و در این‌باره دستوراتی را به وزیر مربوطه صادر نمود که یکی از اثرات آن سفر محمدباقر نوبخت سخنگوی دولت برای بازدید از این پروژه بود تا نخستین مسافر قطار خط‌آهن تهران به همدان نام بگیرد.

او در این سفر وعده و به نوعی تضمین داد که دولت از هر طریقی منابع لازم برای بهره‌برداری از این خطوط را تأمین خواهد کرد تا طبق برنامه زمان‌بندی تا پایان سال ۹۵ به بهره‌برداری برسد.

پس از آن نیز این تأکید نوبخت با گفته‌های تأکیدی استاندار همدان و دیگر مسئولان تکرار شده و اذهان را به این امیدوار کرده که یکی از سین‌های سفره هفت‌سین نوروز ۹۶ سوت قطار تهران به همدان باشد.

اولویت با اتمام خط ریل است

هرچند که برای تأسیس ایستگاه‌ها به زمانی بیش از این نیاز دارد. آنچنان که مدیرکل اداره کل راه‌وشهرسازی استان گفته: "اولویت نخست این است که خط راه‌آهن به همدان برسد و در فاز دوم ایستگاه رباط شورین به بهره‌برداری برسد".

بر اساس گفته‌های سامری، مسئول پیگیری مصوبات سفر ریاست‌جمهوری تاکنون برای راه‌آهن همدان- تهران ۴۵۰ میلیارد تومان هزینه شده و امسال نیز ۲۰۰ میلیارد تومان اعتبار به این پروژه ابلاغ شده است که در صورت تخصیص این پروژه می‌تواند تکانی به خود دهد. مدیرکل راه‌وشهرسازی استان همدان هم در گفت‌وگو با تسنیم اظهار داشت: در حال حاضر ۱۶۷ کیلومتر از مسیر راه‌آهن همدان- تهران ریل‌گذاری شده و ۹۰ کیلومتر باقی مانده است.

فرهاد فرزانه با اشاره به اینکه زیرسازی پروژه راه‌آهن همدان- تهران به اتمام رسیده و تنها منتظر ریل‌گذاری هستیم، گفت: ریل برای ۹۰ کیلومتر در محل پروژه تأمین شده و مشکلی در این زمینه وجود ندارد.

وی با بیان اینکه روزانه یک کیلومتر ریل‌گذاری می‌شود، تصریح کرد: در حال حاضر ریل‌گذاری از سمت ساوه در دست انجام است ولی پیگیری‌ها در دست انجام است تا بتوان با تأمین دستگاه مورد نیاز، ریل‌گذاری از سمت همدان نیز آغاز شود.

وی در پاسخ به این سؤال که آیا پروژه راه‌آهن همدان- تهران تا پایان سال افتتاح می‌شود، بیان کرد: تمام تلاش بر این است که این اتفاق بیفتد؛ چراکه موانع کار برداشته شده است، مشکلات اعتباری حل شده است و تلاش این است که شب عید ریل به ایستگاه رباط شورین برسد.

مدیرکل راه‌وشهرسازی استان همدان با اشاره به اینکه تکمیل دو ایستگاه رباط شورین و درون شهری فازهای بعدی پروژه است، عنوان کرد: اولویت نخست این است که خط راه‌آهن به همدان برسد و در فاز دوم ایستگاه رباط شورین به بهره‌برداری برسد.

وی با بیان اینکه برای راحتی مسافران و مردم در استفاده از راه‌آهن همدان- تهران خطی هم به داخل شهر همدان کشیده می‌شود، اظهار داشت: مقدمات و مطالعات ایستگاه درون شهری آغاز شده ولی عملیات اجرایی از سال آینده می‌شود.

ریل‌گذاری از سمت همدان هم آغاز شود

رئیس مجمع نمایندگان استان همدان نیز اظهار داشت: بر اساس قول نوبخت، معاون رئیس‌جمهور و تیم وزارت راه‌وشهرسازی همه مصمم هستند تا این پروژه تا پایان سال یا پایان دولت به نتیجه برسد و منتظر این موضوع هستیم.امیر خجسته با اشاره به بازدید اخیر خود از این پروژه بر توجه و کار بیشتر در این پروژه تأکید کرد و گفت: براساس تأکیدات صورت گرفته عملیات ریل‌گذاری باید از سمت همدان نیز آغاز شود تا بتوان به هدفگذاری صورت گرفته دست پیدا کنیم. وی با بیان اینکه در حال حاضر روزانه یک کیلومتر ریل‌گذاری انجام می‌شود و ۹۰ کیلومتر از راه‌آهن همدان- تهران باقی است، عنوان کرد: باید ریل‌گذاری از دو سمت آغاز شود تا پروژه تا پایان امسال به بهره‌برداری برسد.

وی با تأکید بر اینکه با این روند فعالیت پروژه راه‌آهن تهران- همدان تا پایان سال به بهره‌برداری نمی‌رسد، تصریح کرد: اعتبارات مناسبی برای پروژه مصوب شده ولی نیاز است تا کار با جدیت بیشتری انجام شود.

با این تفاسیر رسیدن باید سال ۹۵ را پایان طلسم ۱۱ ساله بر خط ریلی تهران به همدان دانست؛ خطی که اکنون بغیر از تلاش و سرعت کار مانع دیگری بر سر راهش برای تکمیل وجود ندارد. چه اینکه رسیدن خط ریلی به شورین همدان به معنای اتمام مرحله نخست کار است که پس از آن احداث و بهره‌برداری از قطارها آغاز می‌شود که به برابر وعده نیکبخت استاندار همدان به تابستان آینده قد می‌دهد. به گفته نیکبخت عملیات اجرایی ایستگاه راه‌آهن همدان- تهران ۳۱ درصد پیشرفت فیزیکی داشته که مردادماه سال آینده به بهره‌برداری می‌رسد. آنچه پیداست پایبندی و تضمین دولت به اتمام این پروژه تا پایان سال یکی از شاخص‌های ارزیابی عملکرد دولت در استان از سوی مردم خواهد بود که مرحله سخت انتخابات را در پیش دارد از این رو اهمال مسئولان استان و کشور در تحقق این وعده فرسایشی ضرر بزرگی به اعتماد عمومی خواهد زد. ساده‌انگاری و درگیر شدن به مباحث دیگر از آفت‌هایی است که دولت گذشته نیز همواره در سامان دادن به این پروژه اسیر آن شد تا دست خالی از خود در احداث خط‌آهن به جا بگذارد.

در برنامه‌ریزی شهرداری قرار گرفته است

ارائه خدمات شهری به سکونتگاه‌های غیررسمی

معاون شهردار همدان می‌گوید که شهرداری برای عمران سکونتگاه‌های غیررسمی شهر برنامه‌ریزی کرده است.

مجید یوسفی‌نوید در جلسه ستاد بازآفرینی پایدار شهری همدان با اشاره به وجود ۳۰ پهنه سکونتگاه غیررسمی در همدان گفت: شهرداری در محدوده محلات و منطق حاشیه‌ای شهر همدان اقدامات متعددی از جمله تشکیل ستاد بازآفرینی و توانمندسازی و مطالعات جزیی داشته است به طوری که با احتساب این مطالعات در حال حاضر اطلاعات کاملی در زمینه نوع نیازمندی و ابعاد توانمندسازی در هر منطقه به دست آمده است.

وی با بیان اینکه پیش از این ۱۸ پهنه در موضوع سکونتگاه‌های غیررسمی شهر همدان مشخص شده بود، گفت: با مطالعات و بررسی‌های انجام شده تعداد این مناطق تا ۳۰ پهنه افزایش داشته و در جلسات متعددی بویژه کمیسیون تشخیص املاک عادی این موضوع به بحث و بررسی گذاشته شده است.

وی تصریح کرد: دیوان عدالت اداری مصوبه شورای اسلامی شهر همدان را مبنی بر صدور پروانه برای املاک عادی باطل کرد و ما در تلاش هستیم برای این موضوع مرجع و چارچوبی قانونی پیدا کنیم تا بر این اساس در ارائه خدمات و انشعابات آب و برق و گاز در این نقاط اقدام شود.

یوسفی‌نوید با اشاره به اقدام شهرداری در احداث فرهنگسرا در مناطق حاشیه‌ای شهر بیان کرد: پروژه‌های فرهنگسرا در هر سال اعتباراتی از درآمدهای شهرداری را به خود اختصاص می‌دهند که برخی از آنها از دوره‌های قبل کلنگ‌زنی شده و برخی در همین دوره کلنگ زده و پیگیری شده‌اند.

وی افزود: شهرداری در فرهنگسرای ولایت تاکنون ۴ میلیارد تومان هزینه کرده و یک میلیارد تومان برای ادامه روند احداث در سال ۹۶ به آن اختصاص داده شده است. همچنین در فرهنگسرای کوی محمدیه ۲ میلیارد تومان تاکنون هزینه شده و ۹۰۰ میلیون تومان در سال آینده تخصیص اعتبار خواهد داشت.

معاون شهرسازی و معماری شهرداری همدان اظهار داشت: فرهنگسرای مهر دیزج نیز با اعتبار ۵۵۰ میلیون تومان احداث و بهره‌برداری شد و فرهنگسرای دره مرادبیگ در ۲ هزار و ۶۰۰ متر مربع، مراحل واگذاری زمین و طراحی را پشت سرگذاشته و آماده برگزاری مناقصه اجرایی است.

وی با اشاره به احداث فرهنگسرای اسلامشهر بیان کرد: میزان اعتبار مصوب برای ساخت این فرهنگسرا یک میلیارد تومان است که مراحل طراحی و معماری و مبادله زمین در این منطقه انجام شده است.

تا ۲ سال دیگر صورت می‌گیرد

کارت ملی هوشمند در جیب همه همدانی‌ها

طبق برنامه پیش‌بینی شده همه مردم این استان تا ۲ سال آینده صاحب کارت ملی هوشمند می‌شوند. مدیرکل ثبت احوال استان همدان بابیان این مطلب به ایرنا گفت: تا پایان سال گذشته ۱۷۳ هزار فقره کارت هوشمند در این استان صادر شده و در ۹ ماهه سال‌جاری نیز ۲۲۳ هزار فقره کارت هوشمند در همدان صادر شده است.

محمدرضا علیپور بیان کرد: پس از ارائه کارت هوشمند به مردم، دستگاه‌های خدمات‌رسان می‌توانند خدمات خود را بر مبنای اطلاعات کارت هوشمند به مردم ارائه دهند.

مدیرکل ثبت احوال استان همدان گفت: یکی از مزیت‌های برجسته صدور کارت هوشمند، مراجعه نکردن شهروندان به نهادهای خدمات‌رسان و انجام کارها به صورت الکترونیکی و با استفاده از سیستم رایانه است.

علیپور افزود: کاهش مراجعه شهروندان به نهادهای خدماتی در جلوگیری از اتلاف و هدررفت وقت آنان، جلوگیری از تردد آنها، کاهش مصرف سوخت، ترافیک و آلودگی ناشی از آن تأثیر دارد.

مدیرکل حفاظت محیط زیست همدان خبر داد

مجازات حبس برای مالکان واحدهای آلاینده

از ابتدای سال تا پایان آذرماه برای ۴۸ واحد آلاینده محیط زیست پرونده قضایی تشکیل شده و متصدیان آنها به مراجع قضایی معرفی شدند.

مدیرکل حفاظت محیط زیست همدان با بیان این مطلب به ایرنا گفت: واحدهای آلاینده شامل تولید آسفالت، کشتارگاه دام و طیور، سیلیس‌کوبی، سنگ‌کوبی، تولید آب بازیافتی، چینی‌آلات بهداشتی، آبکاری، تولید پلاستیک، مرغداری، ماهی‌سرا، تولید ذغال چوب، دهیاری‌ها بوده است.

محمدرضا محمدی اضافه کرد: تعدای از پرونده تشکیل شده برای واحدهای آلاینده منتهی به صدور رأی شده که ۱۸ واحد به پرداخت جزای نقدی محکوم شدند.

وی با ذکر اینکه ۹ واحد آلاینده امسال پلمب شدند اظهار کرد: تعدادی از واحدها با رفع آلایندگی و تأیید آن توسط کارشناسان محیط زیست فک پلمب شدند.

مدیرکل حفاظت محیط زیست همدان اضافه کرد: برای ۵ نفر از متصدیان واحدهای تولیدی محکومیت حبس تعزیزی پیش‌بینی شده است.

محمدی افزود: یکی از متصدیان واحدهای تولیدی به ۲۴ ماه و ۴ نفر دیگر در مجموع به ۳۲ ماه حبس تعزیزی محکوم شدند.

احیای ۱۰۰ واحد صنعتی و معدنی تعطیل در همدان

با حمایت‌های استاندار و پرداخت تسهیلات رونق تولید، ۱۰۰ واحد صنعتی و معدنی تعطیل این استان احیا شد. رئیس سازمان صنعت، معدن و تجارت همدان در گفت‌وگو با ایرنا افزود: در این یکصد واحد هیچگونه فعالیتی حتی با ظرفیت اندک هم انجام نمی‌شد.

حمیدرضا متین بیان کرد: عمده مشکل این واحدهای صنعتی و معدنی موانع بانکی، محیط زیست و مالیات و دارایی بود که همه آنها بررسی، رفع و دوباره این واحدها به چرخه تولید بازگشتند.

وی اظهارکرد: علاوه بر این، ۱۱۱ واحد صنعتی و معدنی این استان که ظرفیت تولیدی آنها به کمتر از ظرفیت اسمی رسیده بود نیز حمایت شدند.

در ارزیابی روابط عمومی‌های تعاون روستایی ایران؛

رتبه اول به همدان اختصاص یافت

مدیر سازمان تعاون روستایی استان همدان گفت: با انجام ارزیابی عملکرد روابط عمومی‌های تعاون روستایی سراسر کشور استان همدان رتبه نخست را به خود اختصاص داد.

رضا عباسی افزود: از ابتدای سال‌جاری تا کنون عملکرد روابط عمومی‌ها از سوی سازمان مرکزی تعاون روستای ایران بصورت ماهانه مورد ارزیابی قرار گرفته که بر اساس شاخص‌های ارزیابی خانم فاطمه امیری، روابط عمومی تعاون روستایی استان همدان توانستند رتبه نخست را به خود اختصاص دهند.

وی در ادامه با اشاره به خرید توافقی محصولات کشاورزی از سوی این سازمان گفت: در ۹ ماهه نخست امسال ۲۵۵ هزار تن محصول کشاورزی از کشاورزان به صورت توافقی خریداری شده است.

عباسی یادآور شد: در سطح استان همدان بیش از ۲۸۰ تشکل فعال هستند و تمامی بهره‌برداران بخش کشاورزی عضو یک یا چند تعاونی کشاورزی هستند.

shenide@hamedanpayam.com

شنیده‌ها

۱- بومی‌گزینی نیروها در استان اجرا می‌شود. گویا شرکت‌های زیرمجموعه وزارت نیرو در استان‌ها موظف شده‌اند ۷۰ درصد کارکنان خود را از میان نیروهای بومی جذب کنند. گفتنی است برخی پیمانکاران نیروهای مورد نیاز خود را در شرایطی که در استان نیروی بیکار وجود دارد، از دیگر استان‌ها جذب می‌کنند.

۲- استادان وابسته دانشگاه‌های استان بزودی معرفی می‌شوند. گویا جذب استاد وابسته بر اساس آیین‌نامه وزارت علوم، تحقیقات و فناوری مبنی بر "فرایند جذب نخبگان غیرمقیم" صورت خواهد گرفت. گفتنی است بر اساس این آیین‌نامه، دانشمندان ایرانی مقیم خارج کشور می‌توانند به عنوان "استاد وابسته" با دانشگاه‌های داخل کشور همکاری‌های آموزشی و پژوهشی داشته باشند.

۳- در استان‌های همسایه پلنگ رؤیت شده است. گویا پس از ایلام، رد پای پلنگ در لرستان نیز مشاهده شده است. گفتنی است طبق آخرین مصوبه شورای عالی محیط زیست جریمه شکار هر قلاده پلنگ ۸۰۰ میلیون ریال علاوه بر حبس ۳ تا ۵ سال است.

۴- صدور گواهینامه رانندگی سخت‌تر می‌شود. گویا بر اساس دستورالعمل جدید وزارت کشور محدودیت‌هایی برای دریافت‌کنندگان گواهینامه جدید، اعمال خواهد شد. گفتنی است این محدودیت‌ها در دستورالعمل و آیین‌نامه جدید برای کسانی است که گواهینامه پایه سوم را دریافت می‌کنند، خواهد بود.

۵- شورای فرهنگ عمومی استان به ساماندهی برنامه‌های مراسم ختم توجه خواهد کرد. گویا مسائلی چون نام بردن از افراد در مراسم ختم به عنوان کاری که پسندیده نیست، دلیل این توجه است. گفتنی است پیش از این در مراسم ختم فقط قرآن قرائت می‌شد تا برای بازماندگان یادآور روز قیامت باشد اما اکنون این سنت‌ها با تغییراتی مواجه شده است.

خبرویژه

زنان در معرض خشونت «۱۲۳» را حفظ کنند

سازمان بهزیستی برای نجات زنان در معرض خشونت‌های خانگی اقدام به راه‌اندازی سامانه ارتباطی با شماره ۱۲۳ کرده است.

این شماره برای کمک به زنان در معرض خشونت‌های خانگی و دختران فراری یا زنانی که به هر دلیل خانه را ترک کرده و در خیابان سرگردان شده‌اند در صورت تماس با شماره تلفن ۱۲۳ است تا این زنان به مراکز امن راهنمایی شوند و به جای اینکه در خیابان باشند و هزار آسیب دیگر برای آنها ایجاد شود، در خانه امن اسکان یابند.

۱۸ خانه امن در سراسر کشور برای زنانی که در معرض خشونت قرار گرفته‌اند، وجود دارد و در این خانه‌ها سال گذشته هزار و ۵۰۰ زن به خاطر خشونت خانگی پذیرش شده‌اند.

جوابیه

توضیحات علوم پزشکی به خبر کنترل جمعیت

پیرو انتشار خبر همایش تبیین سیاست‌های کلی جمعیت به میزبانی همدان در روزنامه، دانشگاه علوم پزشکی همدان جوابیه‌ای ارسال داشته که تیتر "عجله‌ای برای افزایش جمعیت نیست" به ادعای این نهاد برگرفته از سخنان موسوی‌بهار، ریاست دانشگاه پنداشته شده و آن را اشتباه خوانده است.

این در حالی است که تیتر اشاره شده همدان‌پیام برداشتی از سخنان محمداسماعیل مطلق، مدیرکل دفتر سلامت جمعیت کشور در این همایش بوده است.

در جوابیه روابط عمومی دانشگاه علوم پزشکی استان متن سخنرانی موسوی‌بهار ضمیمه شده که بخشی از آن می‌آید؛

«من واقعاً فکر می‌کنم که نظم عجیبی واقعاً خداوند قرار داده که هر ملتی با هر میزان درصد رشد زاد وولدی دارند. این ژن‌ها طوری تنظیم می‌شوند که تقریباً همان نسبت ۱۰۰ به ۱۰۴ نسبت جنس مذکر به مؤنث در زاد و ولد همیشه محفوظ می‌ماند.

حتی ظاهراً در کشور چین که همین نسبت حفظ شده، واقعاً یک راز عجیبی در این خلقت وجود دارد که چطوری این سازماندهی را خداوند ترتیب داده که این نظم حفظ می‌شود. منتهی ماییم که این نظم و نظام را بهم می‌ریزیم یا اینکه نمی‌توانیم درست مدیریت کنیم. بعداً مشکلات عدیده پیش می‌آید.

اصلاً بحث افزایش زاد و ولد، کاهش زاد و ولد و این حرف‌ها خیلی در اساس مطرح نیست؛ بیشتر منظم و مرتب کردن، داشتن خانواده سالم، باروری سالم، فرزندان مناسب با فاصله‌گذاری‌های مناسب که هم سلامت مادر و هم خانواده حفظ شود و هم کودکی که به دنیا می‌آید از فضای مناسب جسمی، روانی، بهداشتی و اقتصادی مناسبی برخوردار باشد که سرمایه آینده یک ملت است و یک قوم، یک ملت و یک امت در یک ریل مناسبی با یک برنامه‌ای کاملاً مشخص حرکت بکند که با هدف‌های بالایی که قطعاً دارند، برسند.»

پیام تاریخ، تمدن و فرهنگ مادستان
The Message Of Madestan's History & Civilization & Culture
روزنامه همدان پیام
۳
سه شنبه ● ۱۴ دی‌ماه ۱۳۹۵ ● شماره ۲۸۱۷
مادستان
madestan@hamedanpayam.com

صنعت تویسرکان برای تحول تسهیلات ارزان قیمت می‌خواهد

حوزه تولید و صنعت شهرستان تویسرکان برای تحول و شکوفایی نیازمند تسهیلات ارزان‌قیمت است.
فرماندار تویسرکان در گفت‌وگو با ایرنا گفت: از مجموع ۱۸ واحد کشت گلخانه‌ای شهرک گلخانه‌ای فرسفج تویسرکان تنها ۳ واحد تسهیلات دریافت کردند و بقیه واحدها هم برای تثبیت و گسترش فعالیت خود نیازمند تسهیلات ارزان‌قیمت هستند.
حبیب مومیوند افزود: اکنون زمینه برای ساماندهی و گسترش تولید فرش دستباف با توجه به پیشینه درخشان آن در شهرستان تویسرکان فراهم است و بیش از ۴ هزار بافنده فرش و طرح ایجاد مجتمع تولید فرش دستباف در تویسرکان هم نیازمند تسهیلات ارزان قیمت است.
وی با اشاره به اینکه شهرستان تویسرکان بر اساس آمار رسمی سازمان میراث فرهنگی رتبه نخست استان را در زمینه تولید مبل و منبت داراست، گفت: در حال حاضر بیش از ۴ هزار و ۴۰۰ کارگاه و بیش از ۷ هزار و ۶۰۰ نیروی انسانی در این بخش در شهرستان تویسرکان فعال هستند.
مومیوند اظهار کرد: همچنین هنر صنعت سفال شهر فرسفج که در سال‌های اخیر با رکود مواجه شده، در مسیر احیا قرار گرفته و اختصاص تسهیلات ارزان قیمت می‌تواند به شکوفایی مجدد آن کمک کند.
فرماندار تویسرکان همچنین گفت: این شهرستان از اقلام سوغاتی متنوع مانند نقل، نبات و شاطه حلوایی برخوردار است که اختصاص تسهیلات به فعالان این بخش و سازماندهی هدفمند آنها موجب ایجاد فرصت‌های متنوع شغلی و بهبود فضای کسب‌وکار می‌شود.
وی با اشاره به اینکه شهرستان تویسرکان ۲۳ درصد از صنایع دستی استان همدان را به خود اختصاص داد، افزود: همچنین ۴۳ درصد از تولیدات صنعت مبل و منبت استان همدان مربوط به تویسرکان است.

شورای رزن با برنامه عمل می‌کند

عمران اولویت یک شورا و شهرسازی

رزن- بهمن هوشمندی- خبرنگار همدان‌پیام: برنامه‌محور بودن از افتخارات شورای اسلامی دوره چهارم در شهر رزن بوده که همه فعالیت‌های خود را در قالب برنامه‌های کوتاه‌مدت، میان‌مدت و بلندمدت طراحی کرده است.
هفته جاری نشست شورای اسلامی شهر رزن در حالی برگزار شد که اظهارات شهردار در خصوص مهار آب‌های سطحی یکی از مهمترین نکات جلسه به شمار می‌رفت. به اذعان سید مهدی موسوی، «مشکل جاری شدن آب‌های سطحی در مواقع برف و باران در رزن از دیرباز وجود داشته و باید شهروندان به جای انتقاد از وضعیت موجود، شکرگزاری باران را انجام دهند». این در حالی بود که رئیس شورای اسلامی شهر رزن، انتقاد را از جمله عوامل توسعه و آبادانی شهر برشمرد.
محمد افشاری با اشاره به اینکه مجموعه شهرداری و شورای شهر رزن در طول دوره چهارم شوراها درصدد ایجاد تعامل با دولتمردان و مسئولان شهرستان بوده است، گفت: شوراهای رزن برای خدمات‌رسانی به مردم از تمامی ظرفیت و پتانسیل‌های موجود استفاده کرده‌اند و در این زمینه از هیچ تلاش و کوششی فروگذاری نکرده است.
وی با بیان اینکه به دنبال رضایتمندی شهروندان هستیم، عنوان کرد: برای حل مشکلات مردم شهر با حواشی و ناملایمتی‌هایی مواجه بوده‌ایم که بدون توجه به مسائل پیش آمده، با هدف رضایتمندی مردم به وظایف خود به درستی عمل کرده‌ایم.
افشاری برنامه‌های اجرایی در سطح شهر را حاصل برنامه‌ریزی‌های مشترک صورت گرفته توسط شورا و شهرداری دانست و گفت: تلاش کردیم تا از امکانات موجود در سطح شهرستان و استان به بهترین نحو بهره‌مند شویم.

آسفالت‌ریزی ۴۸ کوچه و خیابان در سال‌جاری

رئیس شورای شهر رزن اظهار کرد: برغم رکود حاکم بر کشور اقدامات مطلوبی در سطح شهر انجام شده است و شاهد به ثمر نشستن پروژه‌های بسیاری در سطح شهر هستیم.
افشاری در ادامه از آسفالت ریزی ۴۸ کوچه و خیابان در سال‌جاری خبر داد و گفت: برغم کاهش درآمدهای شهرداری در سال‌جاری، ۴۸ کوچه و خیابان در سطح شهر روکش و آسفالت‌ریزی شده است.

آیت‌ا... طاهری پدر معنوی شهرستان است

وی در خصوص نقش شورا و شهرداری در عزل‌ونصب امام‌جمعه رزن اظهار کرد: شایعه‌های مبنی بر دخالت شورا و شهرداری در عزل‌ونصب امام‌جمعه شهر رزن را تکذیب می‌کنم. با توجه به نزدیک بودن انتخابات، شایعه‌ها مبنی بر تخریب شوراست؛ زیرا شورا، نمایندگان مردم در شهر هستند و پیگیری امور مردم از وظایف شوراست.
رئیس شورای شهر رزن، آیت‌ا... طاهری را به عنوان پدر معنوی شهرستان خواند و گفت: آیت‌ا... طاهری جایگاه ویژه‌ای در بین همه مردم شهرستان دارند و خواهند داشت. همچنین اگر مستندی دال بر این باشد که شورای رزن در امر عزل‌ونصب امام‌جمعه دخالت داشته است، استعفا خود را تقدیم مردم خواهیم کرد.

آمادگی تعامل با نماینده برای آبادانی شهر

افشاری در خصوص تعامل با نماینده شهرستان هم اعلام کرد: همه باید با همکاری همدیگر برای عمران و آبادانی شهرستان بکوشیم؛ بنابراین شورای اسلامی شهر رزن آمادگی تعامل با نماینده برای پیشرفت و حل مشکلات شهر و شهروندان را دارد.
وی ادامه داد: با قاطعیت اعلام می‌داریم هیچگاه اجازه نمی‌دهیم حق شهروندان رزنی پایمال شود؛ بنابراین با ایجاد تعامل و همکاری با مسئولان در خواست‌های مردم را منتقل می‌کنیم و حق شهر را هر کجا که باشد، باز پس می‌گیریم.

پیگیری زمین بیمارستان ۱۵۰ تختخوابی برای رفاه شهروندان

افشاری در ادامه با بیان اینکه احداث بیمارستان ۱۵۰ تختخوابی با پیگیری‌های نماینده سابق و فعلی صورت گرفته است، گفت: پیگیری زمین برای احداث این بیمارستان توسط شورا و شهرداری بوده است که برای رفاه مردم احداث خواهد شد.

درمانگاه تأمین‌اجتماعی از افتخارات شورای شهر

رئیس شورای شهر رزن همچنین پیگیری احداث درمانگاه تأمین اجتماعی در رزن را از جمله افتخارات شورای شهر برشمرد و افزود: واقعیت این است که بدون پیگیری شورا و شهرداری احداث این درمانگاه امکان‌پذیر نبود؛ بنابراین برطرف کردن مشکل سند و خریداری زمین و تخفیف عوارض و... از جمله پیگیری‌های این شورا به شمار می‌رود.

خواستار انسداد بدون اغماض چاه‌های غیرمجاز هستیم

افشاری با بیان اینکه چاه‌های غیرمجاز موجود در اطراف چاه‌های آب شرب شهری رزن تهدید جدی برای آینده آبی رزن به شمار می‌روند، خواستار انسداد چاه‌های غیرمجاز بدون اغماض شد؛ زیرا چاه‌های مسدودی کافی نیست؛ بنابراین شورای شهر با تمام توان پیگیر انسداد چاه‌های غیرمجاز است.

احداث سوییت‌های اقامتی گامی به سوی جذب توریسم

نایب‌رئیس شورای اسلامی شهر رزن هم در ادامه از ساخت تالار و سوئیت‌های اقامتی خبر داد و گفت: با توجه به اینکه نبود سوئیت‌های اقامتی موجب کاهش جذب مسافر شده است؛ بنابراین احداث تالار و سوئیت‌های اقامتی از جمله برنامه‌های آتی شورا و شهرداری در شهر رزن به عنوان دروازه پایتخت تاریخ و تمدن خواهد بود.
محمود شوندی افزود: زمینی به مساحت ۶ هزار مترمربع در توافق‌نامه‌ای با بخش خصوصی برای احداث تالار در نظر گرفته شده است.

احداث مجتمع تجاری برای رونق اقتصادی شهر

وی در ادامه با تأکید بر اینکه در حال تدوین برنامه مدون و پایدار برای جبران ضرر کاسبان شهر هستیم، گفت: شهر رزن به عنوان ورودی غرب کشور از ناحیه بهره‌برداری از بزرگراه کربلا متحمل خسارت‌های جبران‌ناپذیری شده است؛ بنابراین طبق تدابیر اندیشیده شده، دروازه‌های ورودی و خروجی شهر به محلی برای رونق اقتصادی شهر تبدیل می‌شوند.
شوندی از احداث پارک و مجتمع تجاری در رزن خبر داد و افزود: علاوه بر احداث پارک در بالاتر از شهرک جانبازان، طراحی یک مجتمع تجاری- اداری به پایان رسیده و در صورت توافقات با مسکن و شهرسازی و استانداری و تصویب طرح، کار عملیاتی این مجتمع آغاز خواهد شد.
نایب‌رئیس شورای شهر رزن همچنین پیگیری تملک زمین برای احداث پارک بانوان مجهز در مناسب‌ترین نقطه شهر را از دیگر برنامه‌های آینده شورا و شهرداری اعلام کرد.

اعطای تسهیلات کم‌بهره به دارندگان سند

مسئول کمیسیون عمران شورای شهر رزن هم از اعطای تسهیلات کم‌بهره به دارندگان سند در رزن خبر داد و گفت: با توافق‌های صورت گرفته با بنیاد مسکن، شهروندانی که دارای سند مالکیت باشند می‌توانند تا سقف ۶۰۰ میلیون ریال با سود ۴ تا ۸ درصد برای بازسازی بافت‌های فرسوده بهره‌مند شوند.
مصطفی مددی، اعطای این تسهیلات را در گرو داشتن سند دانست و افزود: به افرادی که سند ندارند، تسهیلات ۲۰۰ میلیون ریالی با سود ۴ درصد اعطا خواهد شد.

۱۷ درصد رزنی‌ها عوارض پرداخت می‌کنند

وی با بیان اینکه تنها ۱۷ درصد مردم رزن عوارض سالیانه پرداخت می‌کنند، گفت: پرداخت نکردن عوارض از سوی مردم اکنون برای شهرداری رزن مشکل‌آفرین شده است.
مددی افزود: پرداخت به موقع عوارض موجب برنامه‌ریزی و ایجاد طرح‌های جامع و بزرگ در شهر می‌شود.
مسئول کمیسیون عمران شورای شهر رزن همچنین نبود اعتبارات را از مهمترین شاخصه‌های ابتر ماندن پروژه‌های شهر برشمرد و گفت: پرداخت عوارض محلی و سالیانه گامی مؤثر برای تکمیل طرح‌های شهرداری خواهد بود.
مددی بیان کرد: عوارض قبل از سال ۸۴ بخشیده می‌شود و کسانی که از ابتدا پرداخت نکرده‌اند، عوارض ۳۰ سال آنها ۱۰ سال حساب خواهد شد.

تخفیف ۵۰ درصدی شهرداری به احیای بافت فرسوده

وی با تأکید اینکه این شهر جزو ۳ شهر در استان بوده که در حوزه چابک‌سازی بافت فرسوده یا ناپایدار قدم برداشته است، گفت: به افرادی که در شهر رزن به بازسازی بافت فرسوده اقدام کنند، تخفیف ۵۰ درصدی تعلق می‌گیرد.
مددی اظهار کرد: ۱۰۰ هکتار از اراضی رزن دارای بافت فرسوده هستند که اعطای وام، تخفیف عوارض ساخت‌وساز و... از جمله مصوبات شورای رزن برای تسهیل روند احیای بافت فرسوده شهر به شمار می‌رود.

ایجاد نخستین پارک بانوان استان در رزن

مسئول کمیسیون بانوان شورای اسلامی شهر رزن هم در ادامه با اشاره به احداث پارک بانوان شهر گفت: هدف از ایجاد پارک بانوان ارتقای توان فرهنگی، اجتماعی و مهارت‌های ورزشی بانوان برای حرکت‌های قبلی شهرداری است.
به گفته زهرا شیرخانی‌خرم، چندین نوع ورزش در پارک ویژه بانوان رزن پیش‌بینی شده است که این امر موجب افزایش رفاه ورزشی بانوان رزن می‌شود. وی افزود: پارک بانوان رزن نخستین پارک در استان بوده که با این عنوان به بهره‌برداری رسیده است.

مجتمع الزهرا(س) گامی برای رضایت بانوان

شیرخانی‌خرم در ادامه از احداث مجتمع فرهنگی- هنری در رزن خبر داد و گفت: پروژه مجتمع الزهرا(س) با هدف مشاوره و کانون‌های خانوادگی بانوان در زمینی به مساحت ۴۰۰ متر و ۲ طبقه در حال ساخت است. هرچند بخشی از این ساختمان با عنوان زینبیه مورد بهره‌برداری قرار می‌گیرد.
وی با اشاره به اعتبار ساخت پروژه مجتمع الزهرا(س) اظهار کرد: هزینه ساخت این پروژه از سوی مردم و خیرین و کاملاً مردمی خواهد بود.

کوتاه از شهرستان

کشتارگاه اسدآباد باید بهداشتی شود

احداث کشتارگاه جدید صرفه اقتصادی ندارد و هیچ مجوزی برای این منظور داده نمی‌شود.
معاون عمرانی استانداری همدان در کمیته توسعه و برنامه‌ریزی شهرستان اسدآباد با بیان اینکه کشتارگاه‌های استان همدان با نصف ظرفیت فعالیت می‌کنند، گفت: به لحاظ هزینه‌بر بودن احداث کشتارگاه صنعتی رقابت در این عرصه پذیرفتنی نیست و تا زمانی که ظرفیت کشتارگاه‌های استان تکمیل نشود هیچ مجوز جدیدی صادر نمی‌شود.
به گزارش ایرنا، محمودرضا عراقی با اشاره به ساماندهی کشتارگاه‌های استان و اهمیت سلامت و تغذیه مردم افزود: کشتارگاه‌های سنتی موجود در استان که موازین بهداشتی را رعایت نکنند، طبق قانون تعطیل خواهند شد.
وی افزود: با وجود مشکلات اجتماعی به دنبال تعطیلی کشتارگاه اسدآباد، تا زمانی که موانع بهداشتی این واحد برطرف نشده است، همچنان تعطیل خواهد بود.
معاون عمرانی استاندار گفت: مالک این کشتارگاه می‌تواند با حمایت دولت برای تبدیل واحد خود به صنعتی در مقیاس کوچک اقدام کند.
وی با بیان اینکه کشتارگاه‌های استان باید صنعتی، بهداشتی و مجهز به سیستم پیش‌سرد باشند، افزود: سیستم پیش‌سرد با صرف ۱۰ میلیارد ریال در کشتارگاه صالح‌آباد راه‌اندازی شده و با پیگیری‌های انجام شده کشتارگاه‌های ملایر و نهاوند علاوه بر کشتار صنعتی دارای سیستم پیش‌سرد هستند.

برنامه دهه فجر کبودراهنگ مردم‌محور باشد

همدان پیام: برنامه‌های دهه فجر در شهرستان کبودراهنگ باید مردم‌محور باشند.
فرماندار کبودراهنگ در نخستین ستاد بزرگداشت دهه فجر شهرستان که با هدف برنامه‌ریزی و هماهنگی برای هرچه بهتر برگزار کردن مراسم دهه فجر برگزار شد، گفت: دهه فجر انقلاب اسلامی، یادآور حماسه‌ها و رشادت‌های مردم و رهبری پیامبرگونه امام راحل در سال‌های سرنوشت‌ساز انقلاب ایران است.
به گزارش روابط عمومی فرمانداری، احسان قنبری با بیان اینکه دهه فجر فرصت مغتنمی برای تبیین ارزش‌های انقلاب اسلامی به نسل جوان است، خواستار همکاری همه دستگاه‌ها و ادارات شهرستان با ستاد دهه فجر شد.
عمران زیغمی، معاون فرماندار کبودراهنگ هم در ادامه جلسه از تشکیل ۱۷ کمیته این ستاد در شهرستان خبر داد و گفت: شرح وظایف به هر یک از کمیته‌ها ابلاغ شده و با برنامه‌ریزی‌های صورت گرفته، امسال بهترین برنامه‌ها را در شهرستان خواهیم داشت.
در پایان هر یک از مسئولان شهرستان نظرات و برنامه‌ها و پیشنهادات خود را در زمینه هر چه با شکوه‌تر برگزار شدن برنامه‌های سی‌وهشتمین سالگرد پیروزی انقلاب اسلامی اعلام کردند.

فرماندار بهار تأکید کرد:

مقابله با ترافیک در شهرهای کوچک

ترافیک معضل اساسی در شهرهای بزرگ است که باید آن را کنترل کنیم تا در شهرهای کوچک دچار آن نشویم.
فرماندار بهار در کمیته ترافیک شهرستان گفت: این کمیته باید هماهنگی و تصمیماتی اتخاذ نماید که عبورومرور در شهرستان به سهولت انجام پذیرد و آموزش عمومی ویژه اقشار مختلف امری ضروری است.
محسن مرادی‌پناه افزود: این کمیته باید هماهنگی و تصمیماتی اتخاذ کند که عبورومرور در شهرستان به سهولت انجام پذیرد و آموزش عمومی ویژه اقشار مختلف امری ضروری است که باید به آن توجه شود. به گفته وی، متأسفانه برخی دستگاه‌ها مصوبات این شورا را اجرا نکرده اند که اجرای این مصوبات ضروری است.
مرادی‌پناه ادامه داد: مصوبات این کمیته قانونی بوده و اجرای آن توسط اعضا ضروری است. وی گفت: با توجه به فرا رسیدن فصل سرما اعضای این کمیته و دستگاه‌های خدمات‌رسان باید تعامل لازم را داشته باشند و برای کاهش ترافیک تلاش کنند.
فرماندار بهار اظهار کرد: در بلوارها باید بریدگی‌های ایجاد شده، استاندارد شود تا از هرگونه تصادف جلوگیری شود.

نهاوند دیگر جای دست‌فروشان نیست

به طور قطع پس از ساماندهی دست‌فروشان و احداث مکان‌های مشخص برای استقرار متمرکز آنها، شهر نهاوند دیگر جای دست‌فروشان نیست.
شهردار نهاوند با بیان اینکه دیدگاه مدیریت شهری نهاوند حذف دست‌فروشان از سطح شهر و جلوگیری از کسب درآمد این قشر نیست، گفت: برآنیم با متمرکز کردن دست‌فروشان و تعیین چارچوب خاص بر اساس قانون سیما و منظر شهری را هم ساماندهی کنیم.
به گزارش روابط عمومی شهرداری، امیررضا یوسفیان با بیان اینکه با ساماندهی و متمرکز کردن دست‌فروشان علاوه بر اینکه سیما و منظر شهری ساماندهی می‌شود، امرار معاش دست‌فروشان هم با مشکل مواجهه نمی‌شود، افزود: درنظر داریم با ایجاد مکان‌هایی در نقاط مشخصی از سطح شهر به منظور ساماندهی دست‌فروشان، هرگونه دست‌فروشی و دوره‌گردی را در دیگر نقاط شهر ممنوع کنیم و واحد کنترل و نظارت شهرداری نیز در این زمینه قاطعانه با متخلفان برخورد خواهد کرد. وی بیان کرد: با برنامه‌ریزی‌های انجام‌شده توسط مجموعه مدیریت شهری نهاوند تاکنون اقدامات مطلوبی در زمینه جمع‌آوری دست‌فروشان و وانت‌بارها از سطح شهر انجام شده و این معضل به کمترین میزان خود رسیده است.

در شورای اداری خزل اعلام شد

احداث مرکز جامع سلامت درجه یک استان در خزل

شورای اداری بخش خزل با حضور برخی مسئولان شهرستان، دهیاران و شوراهای روستاهای بخش در سالن شهید آوینی شهر فیروزان به منظور بررسی مشکلات و نیازهای این بخش برگزار شد.
فرماندار نهاوند در این نشست ۳ ساعته، شوراهای اسلامی شهر و روستا را به عنوان کانال ارتباطی مردم با دولت دانست که نقش مهمی در انتقال مسائل و مشکلات روستاها به مسئولان دارند و تجربه اثبات کرده، بسیاری از مشکلات هم با همکاری شوراهای اسلامی برطرف شده است.
کریم حمیدوند با بیان اینکه از جمله موارد مؤثر در توسعه و رونق شهرستان و بویژه بخش خزل، ارتقای کیفیت و ایمنی محورهای مواصلاتی است، افزود: امسال برای ساماندهی ۱۲ کیلومتر پایانی محور حادثه‌خیز و خطرناک نهاوند- فیروزان ۲۰ میلیارد ریال اعتبار مناطق محروم با پیگیری‌ها و جدیت بخشدار این بخش به خزل اختصاص داده شد.

۲۵ میلیارد برای محور حادثه‌خیز فیروزان

وی همچنین با اعلام اینکه مبلغ ۵ میلیارد ریال هم از سهم اعتبارات شهرستان به آن اختصاص داده شده است، افزود: با توجه به اهتمام ویژه مسئولان شهرستان برای ساماندهی آن و همچنین حضور معاون رئیس‌جمهوری و بازدید از این محور و ایستگاه راه‌آهن فیروزان و ارائه گزارش حادثه‌خیز بودن این محور توسط نماینده شهرستان دستور بررسی فنی و اقتصادی این محور انجام و ۲۵ میلیارد ریال اعتبار به آن اختصاص داده شده است.

برجام به نفع آمریکا نبود

فرماندار نهاوند در ادامه این نشست با بیان اینکه برخی می‌گویند برجام به نفع آمریکا بوده، افزود: اگر برجام به نفع آمریکا بود آیا این کشور به دنبال ابطال و اجرا نشدن آن اقدام می‌کرد و می‌خواست آن را به هم بزند.

دستاویزی برای مخالفان دولت

فرماندار نهاوند با انتقاد از سوء استفاده غیرمنطقی برخی از جریانات از برخی مسائل پیش آمده، گفت: برخی از مسائلی که به تازگی در کشور پیش آمده در تخریب دولت استفاده می‌کنند؛ در حالی که نمونه این مسائل در گذشته هم وجود داشته است.
وی از حقوق‌های نامتعارف به عنوان نمونه‌ای از دستاویزهای مخالفان دولت برای زیر سؤال بردن عملکرد آن یاد کرد و افزود: حقوق‌های نامتعارف چیزی نیست که مربوط به این دولت باشد؛ بلکه از گذشته هم وجود داشته است و وظیفه مسلمانی ما ایجاب می‌کرد که از آن در گذشته پیشگیری می‌کردیم.

ساخت مرکز جامع سلامت توسط بنیاد علوی در خزل

بخشدار خزل هم در ادامه با بیان اینکه عملیات اجرایی عمران و بهسازی در روستاها و مناطق محروم در ۳ سال اخیر سرعت بیشتری به خود گرفته، گفت: اعتبار و بودجه واریزی برای دهیاری‌ها در مدت اعلام شده تقریباً ۳/۵ برابر کل اعتبار واریزی در ۱۰ سال گذشته بوده است.
فرهاد جهانیان با اعلام اینکه مرکز جامع سلامت شهری و روستایی با اهدای زمین از جانب شهرداری و شورای اسلامی فیروزان در زمینی به مساحت ۳ هزار متر مربع احداث خواهد شد، بیان کرد: این مراکز درمانگاه‌های درجه یک محسوب می‌شوند که برای هر استان یک مرکز توسط بنیاد علوی احداث می‌شود و سهم استان همدان هم به بخش خزل اختصاص یافته است.
به گفته مؤمنعلی دارابی، مدیر شبکه بهداشت و درمان شهرستان، با ساخت و تجهیز و راه‌اندازی مرکز جامع سلامت شهری و روستایی فیروزان، امکان ارائه خدمات بهداشتی و درمانی ساکنان شهر فیروزان و روستاهای همجوار منطقه فراهم خواهد شد.

الووو پیام

ایمیل ——— mardomi@hamedanpayam.com
پیامک ——— ۱۰۰۰۶۰۶۶
تلفن و پیام‌گیر ——— ۳۸۲۷۹۰۴۰ - ۰۸۱

مسئولان محترم شهری گاهی فراموش می‌کنید که باید سری هم به مناطق خود بزنید.
بنده از ساکنان سعیدیه، ۱۸ متری رضوان، کوچه باغ گلشن هستم که متأسفانه وضعیت آسفالت معابر آن اصلاً مناسب نیست و دیگر با لکه‌گیری هم جواب نمی‌دهد. به نظر می‌رسد باید پس از اتمام فصل سرما به آسفالت آن، آن هم با کیفیت مناسب اقدام شود. هرچند متأسفانه آسفالت با کیفیت مناسب در هیچ یک از معابر استفاده نمی‌شود.
کاوسی

از چشم‌انداز روشن برای اقتصاد استان گفته‌اید. امیدوارم این چشم‌انداز خوب و روشن که در حوزه چاپ استان همدان دیده شده، در تمام حوزه اقتصادی استان هم نمایان شود تا جوانان ما از بیکاری رهایی پیدا کنند و خلاصه اینکه چرخ اقتصادمان بچرخد.
تماس تلفنی

مدت‌هاست تجاوز به حریم خصوصی مردم در شهرمان (بهار) نزد برخی مغازه‌داران عادی شده است. این موضوع بویژه در خیابان ۱۷ شهریور بیشتر خودنمایی می‌کند و چند میوه‌فروشی پیاده‌رو حتی خیابان را با اجناس پر کنند و مردم برای تردد به صف شوند.
چنانچه موردی هم به وسایل آنان گیر کند، صاحب مغازه دلگیر هم می‌شود. از شهردار محترم بهار تقاضا داریم یکبار هم شده خودشان از پیاده‌رو این خیابان عبور کنند تا موضوع را مشاهده و نسبت به رفع آن اقدام کنند.
شهروند بهاری

خبر

زیربنای کتابخانه‌های کبودراهنگ از سرانه بالاتر است

کبودراهنگ- عظیمی‌مجذوب- خبرنگار همدان‌پیام: سرانه زیربنای کتابخانه‌های عمومی شهرستان کبودراهنگ، بالاتر از سرانه برنامه توسعه پنجم است.
رئیس کتابخانه‌های عمومی کبودراهنگ در نشست انجمن کتابخانه‌های عمومی شهرستان گفت: سرانه زیربنای مطالعه شهرستان کبودراهنگ به ازای ۱۰۰ نفر در سال ۹۴، ۲/۰۱ مترمربع بوده که این رقم در سال ۹۵ به ۲/۶۹ مترمربع رسیده است. ناگفته نماند که سرانه برنامه توسعه پنجم ۲/۲۷ است.
سید جواد معینی با اشاره به اینکه در حال حاضر ۱۴ باب کتابخانه عمومی در شهرستان فعال است، افزود: بیش از ۵ هزار و ۵۰۰ نفر از جمعیت شهرستان عضو فعال کتابخانه‌های عمومی‌اند که ۴/۱۶ درصد جمعیت را پوشش می‌دهد؛ اما این رقم در برنامه پنجم توسعه ۵ درصد است که عضویت در کتابخانه‌های کبودراهنگ بزودی به این رقم خواهد رسید.
وی همچنین از عضویت بیش از ۲ هزار و ۵۰۰ نفر در هفته کتاب امسال در کتابخانه‌ها خبر داد و بیان کرد: در هفته کتاب بیش از ۲ هزار و ۵۰۰ نفر برای نخستین‌بار عضو کتابخانه‌ها شدند که می‌توانند از ۱۴۳ هزار جلد منابع مطالعاتی بهره‌مند شوند.
معینی با اشاره به مشکلات برخی کتابخانه‌های روستایی گفت: کتابخانه روستای اکنلو تنها کتابخانه‌ای است که از سیستم گرمایشی نامناسب برخوردار است و سپاه ناحیه مقاومت متولی این کتابخانه است که خواسته شده تا برای سیستم گرمایشی این کتابخانه و نصب کنتور گاز پیگیری‌های لازم را انجام دهند.
وی همچنین از برطرف کردن برخی مشکلات از جمله روشنایی مناسب، سیستم امنیتی و نصب دوربین‌های مداربسته، فضاسازی و دیوارکشی و... کتابخانه عمومی روستای داق‌داق‌آباد خبر داد و افزود: سال گذشته این کتابخانه با وجود ایراد فراوان به بهره‌برداری رسید که نهاد کتابخانه‌های عمومی امسال، اکثر این مشکلات را حل کرده است.
فرماندار کبودراهنگ هم از انتقال تجهیزات کتابخانه تعطیل شده روستای باباخنجر به روستای اوزندره خبر داد و گفت: با انتقال منابع و تجهیزات این کتباخانه به روستای ازوندره این روستا صاحب کتابخانه عمومی خواهد شد.
احسان قنبری همچنین از شهرداران خواست در پرداخت ۰/۵ درصد درآمدها به کتابخانه‌ها تا پایان سال، این نهاد را در ارائه خدمات بهتر برای افزایش سواد جامعه یاری کنند.

پیام تاریخ، تمدن و فرهنگ مادستان
The Message Of Madestan's History & Civilization & Culture
روزنامه همدان پیام
۴
سه شنبه ● ۱۴ دی‌ماه ۱۳۹۵ ● شماره ۲۸۱۷
ایران و جهان
siasat@hamedanpayam.com

مجلس

احداث مسکن مهر جدید متوقف شد

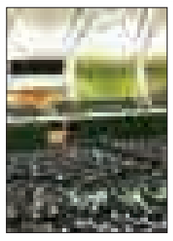

نمایندگان مـردم در خانه ملـت ضمن رأی به متوقف کردن احداث مسکن مهر جدید، بانک مسکن را نسبت به تأمین باقیمانده تعهدات خود و تأمین منابع مورد نیاز مسکن مهر موظف کردند. مجلس شورای اسلامی در جریان بررسی لایحه برنامه ششم توسعه با بند ج و د ماده ۷۳ این لایحه در رابطه با استقرار سیستم یکپارچه اطلاعات مکانی به منظور تحقق‌پذیری طرح‌های توسعه شهری و روستایی موافقت کردند. در بند ج لایحه برنامه ششم توسعه آمده است: بانک مسکن موظف است نسبت به تأمین باقیمانده تعهدات خود و تأمین منابع مورد نیاز مسـکن مهر بدون تعهد احداث واحدهای جدید با تشخیص وزارت راه‌وشهرسازی اقدام نماید.

خبر

پایانی بر حواشی

سـخنگوی کمیسـیون امنیت ملی و سیاسـت خارجی مجلس شـورای اسـلامی، نشسـت این کمیسیون را نقطه پایانی بر کلیه مسائل اخیر کمیسیون امنیت دانسـت. سید حسین نقوی‌حسـینی به ارائه گزارشـی درباره نشست فوق‌العاده کمیسیون امنیت ملی و سیاسـت خارجی مجلس پرداخت و گفت: قرار شـد با توجه به قرار گرفتن برنامه ششـم توسعه در دستور کار مجلس و احتمال بررسی لایحه بودجه سال ۹۶ بلافاصله پس از اتمام کار تصویب برنامه ششم در صحن علنی مجلس و عدم امکان تشکیل جلسات کمیسیون در برنامه عادی و به صورت منظم، کمیسـیون جلسات ویژه و فوق‌العاده تشکیل دهد و موضوعات مربوط به کمیسیون را بررسی و پیگیری کند.

دولت

واگذاری اجرای بخشی از طرح‌ها به بسیج سازندگی

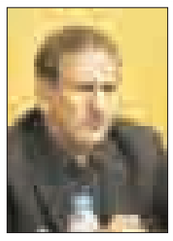

هیأت وزیران آیین‌نامه اجرایی قانون اصلاح اختیارات سازمان بسیج سازندگی را با هدف ایجاد بستر مناسب برای مشـارکت نیروهای جوان و بسـیجی در توسعه فرهنگی، اجتماعی و اقتصادی کشور به تصویب رساند. به گزارش پایگاه اطلاع‌رسانی ریاست‌جمهوری، همچنین در این جلسه که به ریاست اسحاق جهانگیری معاون اول رئیس جمهوری برگزار شد، به دسـتگاه‌های اجرایی اجازه داده شد بخشـی از اجرای طرح‌ها و پروژه‌های تملک دارایی خود با یکی از ویژگی‌های زودبازده، عام‌المنفعه، کم‌هزینه، امدادی، فرهنگی و مردم یاری و بهداشت و درمان در مناطق محروم، کمتر توسعه‌یافته، روستاها و شهرهای کوچک و مرزی را با رعایت قوانین و مقررات مربوط به این سازمان واگذار کنند.

خبر

خطر فضای مجازی از موادمخدر بیشتر است

رئیـس مجلس خبرگان رهبری با تأکیـد بر اینکه فضای مجازی جوانان را به انحراف می‌کشـاند و خطر آن از موادمخدر، سـرقت و دیگر مسائل اجتماعی بیشتر و مهمتر است، گفت که باید با تمام توان برای مقابله با آسیب‌های احتمالی آن اقدام کرد.

به گزارش ایرنا، آیت‌ا... احمد جنتی روز شنبه در دیدار فرمانده انتظامی جزیره کیش در مقر این فرماندهی اظهار کرد: فضای مجازی بر روی عقاید، افکار و اخلاق جوان‌ها تأثیر می‌گذارد و باید موفقیت‌هایی که در مبارزه با این پدیده در کیش کسـب کرده‌اید را در اختیار دیگران قرار دهید تا آنان نیز از این تجارب بهره‌مند شوند.

وی با تأکید بر اینکه فضای مجازی یکی از مسـائل روز کشور و نظام اسـت و دیگر مسـائل فرع هسـتند گفت: با همکاری مسـئولان منطقه اقدامات خوب و ارزنده ای انجام شـده است که آثار ماندگاری خواهد داشـت. وی به اهمیت مسائل قانونی و شرعی اشـاره کرد و گفت: رعایت مسائل قانونی مهم است، در مسـائل شرعی نیز باید خدا را در نظر گرفت؛ چراکه نخست بایـد مقابل او پاسـخگو باشـیم و پس از آن به مسـئولان بالا دستی پاسخ بدهیم.

رئیس خبرگان رهبری با تقدیر از فرمانده انتظامی کیش گفت: نیروی انتظامی جمهوری اسلامی بویژه در جزیره کیش به خوبی عمل کرده و موفقیت‌های زیادی را به دست آورده است.

شفاف شدن حقوق مدیران ارشد از فسادهای احتمالی جلوگیری می‌کند

یک عضو کمیسـیون امنیت ملی وسیاست خارجی مجلس تأکید کرد که مصوبه مجلس در شـفاف شـدن حقوق مدیران ارشـد از فسادهای احتمالی جلوگیری می‌کند که در همین راستا باید با اصلاح قوانین دیگر جلوی تصرف‌هـای احتمالی برخی از مدیران در اموال دولتی را گرفت.

علیرضا رحیمی در گفت‌وگو با ایسـنا با اشـاره به آثار مثبت مصوبه مجلس در شفاف شـدن حقوق مدیران ارشد، گفت: اصلاح قوانینی که از طریق آن می‌توان روزنه‌های سـوء اسـتفاده و عدم شفافیت را بست، از اهمیت بسـیاری برخوردار اسـت و باید در اولویت قرار گیرد. موضوعی که شامل مصوبه اخیر مجلس در شفاف‌سازی حقوق مدیران و مسئولان ارشد می‌شود.

به گفته وی، شفاف‌سازی حقوق مدیران باید به‌گونه‌ای باشد، که برای جامعه ابهامی ایجاد نشود و شاهد رفع تبعیض و بی‌عدالتی باشیم. به عبارتی دیگر باید رویکرد عدالت محوری در جریان همسان‌سـازی حقوق‌ها برای تمامی مدیران و کارکنان محقق شود.

انتصاب اعضای ستاد انتخابات دوازدهمین دوره ریاست جمهوری

انتخابات ۹۶ کلید خورد

با انتصاب اعضای سـتاد انتخابات در وزارت کشور، کشـورمان رسـماً وارد دوازدهمین دوره انتخابـات ریاسـت‌جمهوری و پنجمیـن دوره انتخابات شوراهای اسلامی شهر و روستا شد.

به گزارش باشـگاه خبرنگاران، دوازدهمین دوره انتخابات ریاسـت‌جمهوری همزمـان با پنجمین دوره انتخابات شـوراهای اسـلامی شهر و روستا روز جمعه ۲۹ اردیبهشت سال آینده برگزار خواهد شـد. انتخاباتی که به اذعان وزیر کشور بسیار مهم است.

وزارت کشـور با صدور اطلاعیه‌ای از آغاز به کار سـتاد انتخابات کشور از دی‌ماه و با صدور احکام مرتبط با معاونان و سـازمان‌های وزارت کشور از سوی مقام عالی وزارت، خبر داد.

رحمانـی فضلـی حتـی از آمادگـی برگزاری انتخابـات تمـام الکترونیکی سـال ۹۶ خبر داده و گفـت: آمادگی هر نظارتـی را در هر امری چه سـخت‌افزاری، نرم‌افزاری و اجرای نیروی انسانی در خصوص انتخابات تمـام الکترونیکی داریم و تاکنون نیز مذاکرات با شـورای نگهبان داشتیم و آنها نیز اسـتقبال کردند که امیدواریم در عمل نیز به تفاهم نهایی برسـیم و تضمین‌های مناسـب را در بعـد فنی، اجرایی و حقوقـی بگیریم و کار را اجرایی کنیم.

رحمانـی فضلی همچنیـن اظهار کـرده که اگر انتخابات به دور دوم برسـد، پنجم اردیبهشت را پیشنهاد داده‌ایم و برای ما اجرا در این تاریخ میسر است.

محمدحسـین مقیمی، قائم‌مقام وزیر کشور نیز با بیان اینکه جریانات سیاسـی نقش بسـیار مهمی در ترغیـب مردم بـرای حضوری فعـال در پای صندوق‌های رأی دارند عنوان کرد: باید انتخاباتی باشـکوه در کشـور برگزار شـود در این راستا استانداری‌های کشـور باید با ایجاد شور و نشاط سیاسـی و هدایت و پشـتیبانی جریانات سیاسی، زمینه را برای افزایش حضور باشکوه مردم در این انتخابات فراهم کنند.

در تازه‌تریـن اظهارات سـید سـلمان سـامانی سـخنگوی وزارت کشور از انتصاب اعضای ستاد انتخابات کشـور برای برگزاری انتخابات پنجمین دوره شوراهای اسلامی شهر و روستا و میان دوره مجلس شـورای اسلامی از سوی وزیر کشور خبر داد.

وی افزود: وزیر کشور در این احکام بر برنامه‌ریزی و انجام تمهیدات لازم به منظور برگزاری قانونمند و سالم انتخابات شوراهای اسلامی شهر و روستا، میان دوره ای مجلس شـورای اسلامی تاکید کرده است.

سخنگوی وزارت کشور همچنین گفت: معتمدین پیشنهادی وزیر کشور برای تشکیل هیأت مرکزی اجرایی انتخابات ریاسـت‌جمهوری مطابق قانون حداکثر تا ۱۱ اسفندماه معرفی می‌شوند.

علی‌اصغر احمدی، رئیس سـتاد انتخابات کشور، با اشـاره به تعیین اعضای ستاد انتخابات کشور از سـوی وزیر کشور، گفت: بر اساس احکام صادره توسـط وزیر کشور بنده به عنوان معاون سیاسی و مسی‌ول ستاد انتخاباتی منصوب شدم.

وی افزود: پیش از اینکه وارد وزارت کشور شوم، تصمیم وزارت کشـور بر این بـود که برای کلیه فرمانداران و بخشـداران سراسر کشور دوره‌های آموزشـی طـی ۱۰ جلسـه و در ۲ روز در نظر گرفته شود، لذا چهارشنبه و پنجشنبه فرمانداران و بخشداران ۳ استان جلسه‌ای خواهند داشت تا در جریان برنامه‌های آموزشی تخصصی قرار بگیرند و مسلط به قانون و آیین‌نامه‌ها شوند.

احمدی ادامه داد: با برنامه ریزی انجام شـده روز شـنبه هفته آینده نخسـتین جلسه ستاد انتخابات کشور با حضور رحمانی فضلی وزیر کشور برگزار می‌شود.

معاون سیاسی وزیر کشور با اشاره به برگزاری ۳ انتخابات در کشـور تصریح کرد: در تمام کشور بـا دو قانـون و در ۴ حوزه انتخابیه بـا ۳ قانون انتخابات دنبال می‌شـود، لذا حجم کار بالا خواهد بود به همین دلیل نخسـتین جلسه ستاد انتخابات علی‌القاعـده حول محـور نکات مهـم ۳ قانون انتخابات خواهد بود همچنین گزارشی از اقدامات انجام شده در این زمینه مورد بررسی قرار می‌گیرد.

رئیس سـتاد انتخابات کشـور گفت: بر اسـاس جدول زمانبندی که روز شـمار انتخابات خواهد بود پیش‌بینی‌ها صـورت گرفته و تهیه اقلام مورد نیاز انتخابـات در تعامل با هیأت نظارت از جمله انتخاب نوع مهرها و تعرفه‌ها انجام شده است.

احمـدی یـادآور شـد: با توجـه به اسـتعداد زیرساخت‌ها، سـخت‌افزار، نرم‌افزار و روش‌های نظارت، برگزاری الکترونیکـی و اینکه انتخابات باید در چه حدی برگزار شـود، از مسائلی است که در جلسه نخست ستاد انتخابات مطرح می‌شود.

وی افـزود: همچنین نوع تقسـیم کاری که میان اعضـای سـتاد، فرمانداری‌ها، اسـتانداری‌ها و بخشـداری‌ها، هیأت نظارت شـورای نگهبان و هیأت نظارت مجلس شورای اسلامی وجود دارد از موارد دیگری اسـت که در جلسـه روز شنبه بررسی خواهد شد.

معاون سیاسی وزیر کشور درباره اعتبار تخصیص یافته بـرای برگزاری انتخابات تصریح کرد: لایحه بودجه ۹۶ به مجلس تقدیم شـده و از انجایی که انتخابات هم در سـال ۹۶ برگزار می‌شـود بخش عمده و اصلی اعتبار باید در بودجه تعریف می‌شد، لذا وزارت کشور بر پایه تجربه، با توجه به توسعه نسبی هیأت‌های اجرایی به دلیل نرخ رشد جمعیت یا برخـی تغییرات ادغام و شناسـایی روسـتاها اقداماتی را در هیی‌ت‌های اجرایی بررسی کرد.

رئیس سـتاد انتخابات کشور بیان داشت: هر شعبه ۲ صندوق، مهر و تعرفه و... نیاز خواهد داشت به هر حال تمامی این موارد وزارت کشـور را بر آن داشـت که رقمی را به دولت پیشنهاد دهد، دولت هم با توجه به محدودیت‌ها، اعتبار را کاهش داده امـا امیدواریم با کمک دولـت و مجلس، بودجه کافی تأمین شـود تا زمینه را برای انتخابات امن و پرشور فراهم کنیم.

همچنین علی پورعلی‌مطلق دبیر سـتاد انتخابات کشـور درباره آغاز به کار سـتاد انتخابات کشور اظهار داشت: اکنون تمامی استانداران نیز بر اساس ابلاغ و نامه‌ای که به آنها ارسـال شـده می‌توانند سـتادهای متناظر انتخابات را در استان‌ها تشکیل داده و فعالیت خود را رسماً آغاز کنند.

دبیر ستاد انتخابات کشور با بیان اینکه کلاس‌های آموزشی انتخاباتی ۹۶ برای فرمانداران و بخشداران از ماه‌ها قبل آغاز شده است، گفت: تاکنون ۵ دوره کلاس آموزشی انتخاباتی فرمانداران و بخشداران انجام شده و ادامه هم خواهد داشت.

محمدحسـین مقیمی، قائم‌مقام وزیر کشـور، در رابطه با اشکالاتی که در تعرفه‌های رأی انتخابات آتی وجود داشـت و مورد ایراد شـورای نگهبان واقع شده بود، اظهار کرد: این اشکالات رفع شد و تعرفه‌ها در مرحله چاپ قرار دارد.

وی در پاسـخ به این سـؤال کـه فرآیند اجرای انتخابات در تهران چه زمانـی کلید می‌خورد نیز گفـت: اکنـون مقدمات کار اسـت و طبق برنامه زمان‌بندی شده، انتخابات انجام می‌شود.

قائم‌مقام وزیر کشـور در پاسخ به این سؤال که آیا انتخابات ریاسـت‌جمهوری و شوراها به صورت الکترونیکـی برگزار می‌شـود، عنوان کـرد: ما با مجلس و شورای نگهبان مذاکره می‌کنیم تا این کار انجام شود و به نتیجه برسد.

عباسـعلی کدخدایی سخنگوی شـورای نگهبان در نشسـت خبری خود با اصحاب رسـانه اعلام کرد: برای اسـتفاده از صندوق‌هـای الکترونیکی در انتخابـات ریاسـت‌جمهوری بـه جمع‌بندی نرسـیدیم اما شـاید در برخی صندوق‌ها منوط به نظر کارشناسان و موافقت اعضای شورای نگهبان از این امر استفاده کرد.

وی همچنین در پاسخ به سـؤالی مبنی بر اینکه آیا لایحـه جامع انتخابات بـرای انتخابات آتی ریاسـت‌جمهوری و مجلس ارائه خواهد شـد، گفـت: آن زمـان دولتمـردان در مـورد لایحه جامع انتخابـات صحبت کردند گفتند نمی‌توانند لایحه را به انتخابات آتی برسـانند؛ زیرا مراحل تصویـب و ارائه آن از سـوی دولت و مجلس طولانی است.

سـخنگوی شـورای نگهبان ادامه داد: اما مجلس امیدواری داد که شاید بتواند در قالب طرح برخی موارد سیاسـت‌های کلی این قانون را در مجلس ارائـه و اصـلاح کند و شـاید ایـن لایحه برای انتخابات بعدی مورد استفاده و استناد قرار بگیرد.

همچنین بر اساس اظهارات قائم‌مقام وزارت کشور بر اساس تغییرات انجام شـده و مطابق با جدول زمان‌بندی انتخابات در سـنوات گذشته، انتخابات ریاسـت‌جمهوری سـال آینده ۲۶ روز زودتر از موعد مقـرر (۲۴ خرداد) برگزار خواهد شـد. بر همین اسـاس آغاز نام‌نویسی از داوطلبان نامزدی انتخابات ریاسـت‌جمهوری احتمالاً از دهه سوم (بیست‌ودوم) فروردین‌ماه آغاز می‌شود و به مدت ۵ روز ادامه می‌یابد.

بر اسـاس این جـدول کاری، هیأت‌های اجرایی انتخابات نیز از روز آغاز ثبت‌نام به مدت ۳ روز در سراسر کشور تشکیل می‌شوند.

رسیدگی به صلاحیت داوطلبان نامزدی انتخابات در شـورای نگهبان قانون اساسـی از فردای پایان مهلت ثبت‌نام‌ها به مدت ۵ روز آغاز می‌شـود که احتمالاً اول اردیبهشـت‌ماه رسیدگی به صلاحیت نامزدها به پایان خواهد رسید.

سـپس به مدت ۵ روز شورای نگهبان به اعتراض احتمالی داوطلبانی که صلاحیتشـان احراز نشده اسـت رسـیدگی خواهد کرد. پس از این مرحله وزارت کشور از ششم اردیبهشت، اسامی نامزدهای احراز صلاحیت شده انتخابات ریاست‌جمهوری را اعلام می‌کند.

مدت تبلیغات انتخاباتی نیز از هفتم اردیبهشـت به مدت ۲۰ روز آغاز می‌شـود و تبلیغات انتخاباتی نامزدهـا در روز ۲۸ خـرداد ممنوع اسـت. اخذ رای مـردم بـرای انتخابـات یازدهمیـن دوره ریاست‌جمهوری از صبح روز ۲۹ اردیبهشت آغاز خواهد شد.

آگهی مناقصه عمومی

دانشگاه علوم پزشکی و خدمات بهداشتی و درمانی استان همدان

دانشگاه علوم پزشکی و خدمات بهداشتی و درمانی استان همدان در نظر دارد نسبت به واگذاری امور ذیل، از طریق مناقصه عمومی به پیمانکاران واجدالشرایط اقدام نماید. بدین منظور از کلیه شرکت‌هایی که دارای تأیید صلاحیت از سازمان کار و امور اجتماعی و نیز دارای تجربه و سوابق کافی و مفید در امور مربوطه می‌باشند و تمایل به همکاری دارند دعوت می‌شود از تاریخ ۹۵/۱۰/۱۴ تا ۹۵/۱۰/۲۲ جهت دریافت اسناد و اوراق شرکت در مناقصه و ارائه پیشنهادات به آدرس: همدان، چهارراه شریعتی، ابتدای بلوار آیت‌ا... کاشانی، ساختمانی شماره ۳ دانشگاه، طبقه اول، دبیرخانه مزایدات و مناقصات مراجعه و یا جهت کسب اطلاعات بیشتر با شماره تلفن ۳۲۵۲۹۷۱۰-۰۸۱ تماس حاصل فرمایند. بدیهی است مهلت ارائه قیمت پیشنهادی و تحویل پاکت‌های لاک و مهر شده الف- ب- ج از ۹۵/۱۰/۲۳ تا ساعت ۱۴ روز یکشنبه مورخه ۹۵/۱/۱۳ به دفتر حراست دانشگاه به آدرس: همدان، چهارراه شریعتی، ابتدای بلوار آیت‌ا... کاشانی، ساختمان شماره ۲ بوده (تحویل پاکات مناقصه توسط نماینده شرکت با در دست داشتن معرفی‌نامه کتبی امکان‌پذیر می‌باشد و به پیشنهادات واصله پس از تاریخ و ساعت فوق ترتیب اثر داده نخواهد شد. جلسه کمیسیون مناقصه رأس ساعت ۱۳ روز دوشنبه ۹۵/۱۱/۰۴ در دفتر مدیریت امور عمومی برگزار خواهد شد.

ردیف	نام واحد	حجم کار قابل واگذاری ماهیانه	تضمین	شماره مناقصه
۱	واگذاری امور نظافت و خدمات جنبی سایت مرکزی و واحدهای ستادی دانشگاه	۵۶۰۰۰ مترمربع	۴۰۰/۰۰۰/۰۰۰ ریال	۹۵/۶۰۵

- مدت موضوع قرارداد یکسال شمسی
- تضمین شرکت در مناقصه: یک طغری ضمانت‌نامه بانکی که حداقل ۳ ماه اعتبار داشته باشد و برای ۳ ماه دیگر قابل تمدید باشد در وجه دانشگاه علوم پزشکی همدان دقیقاً به نام موضوع مناقصه و یا ارائه فیش واریزی وجه نقد به شماره حساب ۱۵۶۶۴۸۶۶۰ بانک رفاه شعبه شریعتی در وجه دانشگاه علوم پزشکی همدان
- شرکت‌کنندگان در مناقصه باید جهت دریافت اسناد مبلغ ۴۰۰/۰۰۰ ریال به شماره حساب ۲۱۳۸۰۶۵۶۸۴۰۰۷ بانک رفاه شعبه شریعتی واریز نمایند.
- هزینه درج آگهی بر عهده برنده مناقصه می‌باشد.
- دریافت اسناد شرکت در مناقصه توسط نماینده شرکت با در دست داشتن معرفی‌نامه کتبی امکان‌پذیر می‌باشد.

دبیرخانه مزایدات و مناقصات دانشگاه

آگهی مزایده عمومی به تاریخ (۹۵/۱۰/۰۷)

نوبت اول

شهرداری ملایر در نظر دارد به استناد مجوز شماره ۱۵۴۷/ش/۴/م-۹۵/۰۹/۲۹ پارکینگ عمومی خیابان سعدی (ملک سابق راستان) را از طریق نشر آگهی مزایده به اشخاص حقیقی و حقوقی واجد صلاحیت واگذار نماید لذا متقاضیان می‌توانند پیشنهاد کتبی خود را حداکثر تا پایان وقت اداری روز شنبه ۹۵/۱۰/۲۵ به همراه ۵ درصد مبلغ کل برآورد به صورت نقد (به حساب ۰۱۰۵۵۹۸۶۷۲۰۰۲ بانک ملی شعبه شهدا) با اسناد خزانه یا ضمانت‌نامه بانکی به همراه مدارک شناسایی معتبر (جهت اشخاص حقیقی کپی تمام صفحات شناسنامه کارت ملی و اشخاص حقوقی کپی اساسنامه به همراه آخرین تغییرات) و مهر و امضاء قرارداد و شرایط عمومی در پاکت سربسته قرار داده و تحویل اداره حراست شهرداری نمایند و همچنین جهت کسب اطلاعات بیشتر می‌توانند با شماره مستقیم ۳۲۲۲۶۰۶۱-۰۸۱ تماس حاصل نمایند و یا می‌توانند اطلاعات مورد نیاز جهت شرکت در مزایده را از سایت malayer.ir دریافت دارند. ضمناً جهت دریافت اسناد (شامل قرارداد شرایط عمومی، آگهی، کروکی و سایر اطلاعات) به واحد امور مالی شهرداری مراجعه فرمایند.

قیمت پایه و مشخصات:

۱- قیمت پایه اجاره پارکینگ فوق به مساحت تقریبی ۳۴۰۰ مترمربع و قیمت ماهیانه ۶۰/۰۰۰/۰۰۰ ریال و به همراه ۱۵۰/۰۰۰/۰۰۰ ریال پیش‌پرداخت می‌باشد.
۲- مدت اجاره پارکینگ از تاریخ انعقاد قرارداد یکسال شمسی می‌باشد.
۳- مهلت تحویل و اخذ اسناد مزایده تا پایان وقت اداری روز شنبه مورخه ۹۵/۱۰/۲۵ به اداره حراست شهرداری می‌باشد و شهرداری در رد یا قبول هر یک از پینشهادات مختار است.
۴- هزینه نشر آگهی مزایده به عهده برنده می‌باشد.
۵- چنانچه برنده مزایده از واریز وجه و انعقاد قرارداد ظرف مدت ۷ روز از تاریخ ابلاغ خودداری نماید سپرده وی به نفع شهرداری ضبط و به نفر دوم واگذار می‌شود و به همین ترتیب تا نفر سوم ادامه خواهد داشت.
۶- پس از مشخص شدن برنده سپرده نفرات بعدی به آنها مسترد می‌گردد.
۷- به پیشنهادات مخدوش، مشروط و فاقد سپرده و ضمانتنامه ترتیب اثر داده نمی‌شود.
۸- تاریخ بازگشایی پاکت‌های واصله در مورخه یکشنبه ۹۵/۱۰/۲۶ رأس ساعت ۱۰ صبح در دفتر کار آقای شهردار می‌باشد.
۹- مدت اعتبار پیشنهادات ۳ ماه از تاریخ بازگشایی می‌باشد. ۴۶۸/ص/۹۵

دکتر علیرضا رضایی - شهردار ملایر

مفقودی

کارت دانشجویی وحید زهدی صحت فرزند مجید به شماره ملی ۳۸۶۰۴۳۶۷۷۵ رشته مهندسی برق دانشگاه بوعلی‌سینا به شماره دانشجویی ۸۹۳۲۱۶۰۰۰۹ مفقود گردیده و از درجه اعتبار ساقط می‌باشد.

آگهی مزایده و فروش اموال نوبت دوم

در پرونده کلاسه ۹۴۰۰۰۳/اجم محکوم علیه فریدون افشاری دلیر محکوم است به پرداخت مبلغ ۸۷/۷۰۰/۰۰۰ ریال به عنـوان محکوم‌به و مبلغ ۴/۳۸۰/۰۰۰ ریال با توجه به ابلاغ اجراییـه و عدم اقدام محکوم علیه در پرداخت محکوم به و تقاضای محکوم له آقای علی‌اکبر سـرکانی لذا اموال مشروحه زیر توسط کارشـناس ارزیابی شده است طبق مواد ۱۱۴ و ۱۳۹ قانون اجرای احکام مدنی توقیف و از طریق مزایده نوبت دوم توسـط دایره اجرای احکام مدنی بهار در روز دوشنبه مورخه ۱۳۹۵/۱۱/۱۱ از ساعت ۱۱ الی ۱۲ ظهر در دفتر اجرای احکام مدنی دادگسـتری شهرستان بهار به فروش می‌رسـد مزایده از قیمت تعیین شده شـروع و از برندگان ۱۰ درصد بهاء فی‌المجلس دریافت و مابقی حداکثر ظرف یک ماه دریافت می‌شود و در صورت انصراف از خرید ۱۰ درصد پرداختی به نفع دولت ضبط خواهد شد.

دادورز اجرای احکام مدنی شعبه دوم حقوقی دادگستری شهرستان بهار

اموال مورد مزایده:
یک دسـتگاه پمپاژ بتن‌آباد زرد رنگ دو چرخ مجهز به موتور دیزل ۴ سیلندر با دو جک جلو برنده و سیسـتم‌های هیدرولیکی رادیاتور ۶ متر لوله مدل ۲۰۴۳۰۵ مورگن متعلق به محکوم علیه که توسـط کارشناس رسمی دادگستری به قیمت کارشناسی و پایه مزایده ۲۰۰،۰۰۰،۰۰۰ ریال ارزیابی شده است. برنده مزایده فردی می‌باشد که بیشترین قیمت را پیشنهاد کند. (م‌الف ۱۰۰۷)

آگهی قانون تعیین تکلیف وضعیت ثبتی اراضی و ساختمان‌های فاقد سند رسمی

رأی شـماره ۱۳۹۵۶۰۳۲۶۰۰۷۰۰۱۷۱۳ مورخه ۱۳۹۵/۰۹/۱۷ هیأت موضوع قانون تعیین تکلیف وضعیت ثبتی اراضی و ساختمان‌های فاقد سند رسمی مستقر در واحد ثبتی حوزه ثبت ملک بهار تصرفات مالکانه بلامعارض متقاضی آقای جعفر خادم وطن فرزند مهدی به شماره شناسنامه ۲۲۹ صادره از بهار در شش دانگ یک قطعه زمین مزروعی به مساحت ۱۰۰۰۰۳/۲۹ مترمربع قسمتی از پلاک ۱۶۳ اصلی واقع در اراضی روستای ساربانلر حوزه ثبتی بهار بخش چهار همدان که سهم‌الارث خود متقاضی و خریداری شـده از ورثه مرحوم مهدی خادم وطن محرز گردیده اسـت. لذا به منظور اطلاع عموم در دو نوبت به فاصله ۱۵ روز آگهی می‌شـود. در صورتی که اشخاص نسـبت به صدور سند مالکیت متقاضی اعتراضی داشته باشند می‌توانند از تاریخ انتشار اولین آگهی به مدت ۲ ماه اعتراض خود را به این اداره تسلیم و پس از اخذ رسـید، ظرف مدت یک ماه از تاریخ تسلیم اعتراض، دادخواست خود را به مراجع قضایی تقدیم نمایند. بدیهی است در صورت انقضای مدت مذکور و عدم وصول اعتراض طبق مقررات سند مالکیت صادر خواهد شد. (م الف ۹۵۴)

تاریخ انتشار نوبت اول: ۱۳۹۵/۱۰/۱۴
تاریخ انتشار نوبت دوم: ۱۳۹۵/۱۰/۲۹

هادی یونسی عطوف– رئیس اداره ثبت اسناد و املاک همدان

پیام تاریخ، تمدن و فرهنگ مادستان
The Message Of Madestan's History & Civilization & Culture
روزنامه همدان پیام
۵
سه شنبه ● ۱۴ دی‌ماه ۱۳۹۵ ● شماره ۲۸۱۷
جامعه
ejtemaei@hamedanpayam.com

تربیت پرستار پژوهشگر تصویب شد

تربیت پرستار پژوهشگر در شورای عالی برنامه‌ریزی وزارت بهداشت تصویب شد.
به گزارش ایرنا، معاون پرستاری وزیر بهداشت، گفت: در زمان حاضر پرستاران کشور در حوزه‌های تخصصی مختلفی از جمله گوارش، سرطان، بیماری‌های کودکان و همه شاخه‌های پزشکی تحقیق و پژوهش می‌کنند اما هیچ مدرکی دریافت نمی‌کنند و فعالیت‌های آنها برایشان بازده کاری ندارد.
محمد میرزابیگی افزود: بر این اساس در وزارت بهداشت تصویب شد که در مراکز تحقیقاتی و پژوهشگاه‌های علوم پزشکی کشور یک دپارتمان پرستاری یا اینکه مراکز تحقیقاتی پرستاری در حوزه‌های مختلف ایجاد شود.

کلش اف کلنز فیلتر نیست

مصوبه کارگروه تعیین مصادیق مجرمانه، بحث فیلتر نبوده است اما برای اجرای مصوبه، اختلال‌هایی به وجود آمده است.
به گزارش ایرنا، محمود واعظی وزیر ارتباطات با اشاره به شایعه فیلتر بازی یارانه‌ای «کلش آف کلنز» گفت: در پی بروز اختلال‌هایی برای این بازی در یکماه گذشته، از دسترس خارج شدن بازی کلش آف کلنز بی‌ارتباط با وضعیت اینترنت کشور است که اطلاع‌رسانی در این‌باره بر عهده دبیرخانه کارگروه تعیین مصادیق مجرمانه است.

فعالیت ۵۰۰ کانون فرهنگی اجتماعی بانوان در کشور

به منظور مشارکت بیشتر زنان در عرصه‌های مختلف، اکنون ۵۰۰ کانون فرهنگی اجتماعی بانوان در سراسر کشور فعالیت دارند.
مدیرکل دفتر بانوان و خانواده وزارت کشور در گفت‌وگو با ایرنا اظهار کرد: سازمان‌های مردم‌نهاد باید به کمک کانون‌های فرهنگی اجتماعی بانوان بشتابند.
فهیمه فرهمندپور افزود: برای نخستین‌بار از ابتدای پیروزی انقلاب تاکنون، ۱۶ نماینده زن به دهمین دوره مجلس راه یافتند که امیدواریم با حضور بانوان، شاهد افزایش این تعداد در دوره‌های بعدی باشیم.

مدیرکل دفتر امور توانبخشی کشور در همدان :

خرید خدمات توانبخشی برای کودکان

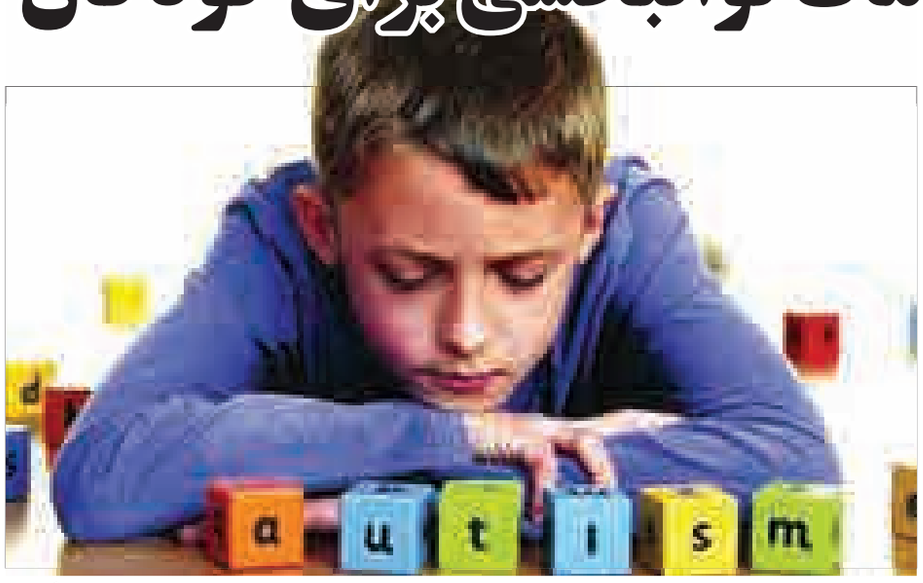

توجه به معلولیت موضوعی است که سازمان بهزیستی مدتی است که آن را در رأس امور خود قرار داده است چنانچه با اجرای طرح‌های مختلف از جمله اجباری کردن آزمایش ژنتیک به دنبال کاهش نرخ معلولیت‌زایی برآمده است.
همچنین اجرای برخی برنامه‌های پیشگیرانه چون طرح غربالگری تنبلی چشم کودکان نیز در همین راستا در استان‌ها اجرایی می‌شود که خوشبختانه با حمایت مالی بهزیستی از این طرح، خانواده‌ها استقبال خوبی از ان داشتند و حدود ۹۰ درصد کودکان استان در این طرح شرکت کردند.
طرح غربالگری اختلالات اتیسم نیز ایده جدیدی است که این روزها از سوی سازمان بهزیستی کشور مطرح شده و قرار است در استان همدان به عنوان استان پایلوت به اجرا دربیاید تا با شناسایی کودکان دارای این اختلال از پیشروی این بیماری جلوگیری شود.
در هر حال آنچه مشخص است این است که معلولیت هزینه‌های زیادی را تا مادامی که فرد معلول زنده است بر دوش خانواده‌ها و نیز دولت می‌گذارد که لازم است با طرح‌های پیشگیرانه و نیز شناسایی به موقع ضمن درمان کودکان به عنوان نیروهای فعال جامعه از گسترش آن بکاهیم.
با توجه به هزینه بر بودن خدمات توانبخشی برای کودکان دارای اختلال اتیسم با خرید خدمات تلاش خواهیم کرد بخشی از مشکلات را مرتفع نماییم.
مدیرکل دفتر امور توانبخشی روزانه و توانپزشکی بهزیستی کشور نیز با حضور در همدان با اشاره به آغاز اجرای برنامه غربالگری اختلال طیف اتیسم توسط سازمان بهزیستی گفت: اتیسم که شایع‌ترین اختلال از گروه "اختلالات نافذ رشد" است تقریباً در یک درصد موالید مشاهده می‌شود و درصد تولد این کودکان در حال بیشتر شدن است.
زهرا نوع‌پرست افزود: با یک جلسه کوتاه ارزیابی نمی‌توان به تنهایی به نتیجه رسید بلکه تجربیات والدین و اطلاعات آنها همچنین مربیان کودک و اعضای خانواده می‌توانند اطلاعات با ارزشی را به ارزیاب بدهند تا ارزشیابی و نتیجه دقیق‌تری را به دست آورد و انتظار می‌رود خانواده‌ها با تکمیل پرسشنامه اولیه و در صورتی که پاسخ آنها به ۳ سؤال یا بیشتر مثبت بود برای انجام مداخلات تخصصی به ادارات بهزیستی شهرستان‌ها و مراکز مداخله در اختلال طیف اتیسم مراجعه کنند.

اتیسم نوعی اختلال رشدی است که در ۳ سال نخست زندگی کودک ظاهر می‌شود و بر رشد عادی مغز و تعاملات اجتماعی اثر می‌گذارد

مدیرکل دفتر امور توانبخشی روزانه و توانپزشکی بهزیستی کشور افزود همانگونه که عنوان شد اختلال اتیسم دارای طیف از خفیف تا شدید است و در هر طیفی مداخلات تخصصی جداگانه لازم است و خانواده نبایستی نگران این مقوله باشند که در صورت پاسخ مثبت به ۳ سؤال حتماً کودک آنها دچار مشکل چراکه با بررسی‌های بیشتر نوع مداخله تعیین می‌شود و در اکثر موارد برای کودکان دارای اختلال خفیف خدمات مشاوره و... کفایت می‌کند و مداخلات تخصصی‌تر برای طیف متوسط به بالا خواهد بود.
نوع‌پرست افزود: در مراکز مداخله در اختلال طیف اتیسم خدمات متنوعی ارائه می‌شود و با توجه به هزینه‌بر بودن این خدمات تلاش خواهیم کرد از طریق خرید خدمت بخشی از این هزینه‌ها را جبران کنیم؛ چراکه اغلب خدمات توانبخشی از پوشش بیمه‌ای برخوردار نیستند.
مدیرکل دفتر امور توانبخشی روزانه و توانپزشکی بهزیستی کشور گفت: اتیسم نوعی اختلال رشدی است که در ۳ سال نخست زندگی کودک ظاهر می‌شود و بر رشد عادی مغز و تعاملات اجتماعی اثر می‌گذارد. اتیسم یک اختلال پیچیده رشد می‌باشد که معمولاً در ۳ سال اول زندگی خود را نشان می‌دهد و توانایی‌های گفتاری، ارتباطی کودک را تحت تأثیر قرار می‌دهد. اتیسم با یک سری از رفتارهای ویژه همراه است و می‌توان آن را یک اختلال با یک طیف در نظر گرفت که در کودکان مبتلا به صورت‌های گوناگون و با شدت‌های متفاوت خود را نشان می‌دهد. تاکنون علت خاص و ویژه‌ای که عامل این اختلال باشد شناخته نشده است ولی به طور قطع اطلاع‌رسانی و کمک‌های مالی می‌تواند به خانواده‌های این کودکان کمک کند.
اتیسم در پسران ۳ تا ۴ بار شایع‌تر است تا دختران. نکاتی که باید در آموزش کودکان اتسیم رعایت شود و هرچه مداخله در سنین پایین و اصطلاحاً سن طلایی انجام شود اثربخشی مداخلات انجام شده مثمرثمرتر خواهد بود.
مدیرکل دفتر امور توانبخشی روزانه و توانپزشکی بهزیستی کشور از افزایش اعتبارات حوزه توانبخشی استان همدان خبر داد و گفت: با فراهم شدن زمینه‌های لازم توسط مدیرکل بهزیستی استان در ۳ ماهه پایان سال ۹۵ یک مرکز اتیسم و یک مرکز نگهداری سالمندان راه‌اندازی خواهد شد و این مراکز به ظرفیت‌های استان در این بخش‌ها افزوده خواهد شد.

تناقض‌ها در سن قانونی ازدواج باید حل شود

مدیرعامل جمعیت امام علی(ع) با بیان اینکه مخالف ولایت و اذن پدر در ازدواج فرزندان نیستیم، گفت: مشکل ما سن ازدواج پایین نیست. بلکه مشکل ما تبعات ازدواج در سنین پایین برای جامعه و برای خود کودکان هست.
زهرا رحیمی در مورد شائبه فمنیستی شدن قضیه ازدواج دختران گفت: در مورد ازدواج کودکان چه دختر و چه پسر صحبت کرده‌ایم و آسیب ازدواج کودکان در پسران هم بالاست. مثلاً در خانواده‌های کولی دختر و پسر در سن ۱۲، ۱۳ سالگی با هم فرار و ازدواج می‌کنند و باعث تکرار چرخه کار کودک و ازدواج کودک می‌شوند.
وی ادامه داد: مسئولان اخیراً آماری ارائه کردند که ۱۱ میلیون از جمعیت کشور حاشیه‌نشین هستند که رقم پایینی نیست. معضل ازدواج کودک را بیشتر در حاشیه شاهدیم و در بالاشهر کمتر است. ریخت‌شناسی ازدواج کودک به صورت معاوضه دختران با مبلغی پول است.
وی بیان کرد: ازدواج امری شخصی است تا جایی که نظم عمومی و مناسبات اجتماعی را بر هم نزند. ازدواج کودک مناسبات اجتماعی را تحت شعاع قرار می‌دهد. اکثر این بچه‌هایی که در سن کم ازدواج می‌کنند، سرپرست و ولی معتاد دارند. این دختر که در ۷ سالگی ازدواج می‌کند و ۱۲ سالگی بچه‌دار می‌شوند تا ۳۰ سالگی ۷، ۸ فرزند به دنیا می‌آورد. این کودکی که خودش در دوران کودکی کار می‌کرده است حالا بعد ازدواج بچه‌های کوچکش را به جای خود به گدایی می‌فرستد. این به طور مداوم در حال تکرار است.
رحیمی گفت: دختری که در سن پایین ازدواج کرده جامعه مهارتی برای تشکیل خانواده به او آموزش نداده است. اگر قرار است دختران و پسرانمان در ۱۳ سالگی ازدواج کنند باید سیستم آموزش‌وپرورش و جامعه تغییر کند مراودات اجتماعی باید تغییر کند. لبه تیغ سنت و مدرنیسم هستیم اگه مدرنیست را قبول کرده‌ایم پس باید قوانینمان مطابق با آن باشد اگر قرار است به سنت برگردیم المان‌ها هم باید به سنت بازگردد. بچه در مدرسه جغرافی و تاریخ تا سوم می‌خواند بعد در ۹ سالگی می‌خواهد ازدواج کند و مهارت فرزندپروری و مهارت‌های زندگی و دانش و بینشی را که برای زندگی نیاز دارد به او داده نشده. بعد از تعداد بالای تولد به فروش کودک در خانواده‌ها می‌رسیم و با اعتیاد پدر به تن‌فروشی زن خانواده برای تأمین هزینه‌ها می‌رسیم و همه این مسائل با هم در ارتباطند و این مسائل با تشکیل یک سلول جدید تشدید می‌شود. یعنی سلول مخرب را تکثیر می‌کنیم.
وی ادامه داد: اگر ازدواج به تنهایی راه حل آسیب‌های اجتماعی بود، خیلی از کشورهای دنیا این الگو را به کار می‌بستند. چرا در کل دنیا سن قانونی ازدواج در حال بالا رفتن است؟ آیا دشمن مردمشان هستند؟ چرا در ۱۰۱ کشور جهان ازدواج زیر ۱۶ سال نداریم؟ خیلی از اینها مسلمان هستند. ما صرفاً داریم بر اساس بلوغ جنسی که البته بلوغ جنسی هم محرز نیست در سن ممیزی اتفاق بیفتد قضاوت یک طرفه می‌کنیم.
به گزارش مهر، مدیرعامل جمعیت امام علی در خصوص تناقضات سن قانونی در کشور گفت: تناقضاتی در این مسأله هست که پاسخ گویی نداریم. اگر دختر ۱۳ سال به بلوغ می‌رسد چرا پس حق رای و حق ادعا در دادگاه و باز کردن حساب را ندارد؟ اگر عقلش ناقص است، پس چرا اجازه ازدواج دارد؟ این تناقض وجود دارد. ما اذن ولی را زیر سؤال نبردیم. اما می‌گوییم سن ازدواج از ۱۳ یا ۱۵ سال به بالا باشد و همراه اجازه سرپرست و ولی. ما بین شرع و عرف و قانون تعارضی نمی‌بینیم. شرع نبایدها را صریح بیان کرده است اما ما سؤالمان حال روی بایدهاست. وضعیت مطلوب و آنچه باید باشد. شرع کف را مشخص می‌کند یعنی زیر سنی که شرع می‌گوید دیگر مطلقاً نمی‌توان ازدواج کرد اما بالاتر از آن را با توجه به مسائل اجتماعی، آسیب‌ها و نظم عمومی باید در نظر گرفت. متأسفانه در حال حاضر برای ازدواج کف سن ازدواج مشخص نشده است.

خبر

مدارک لازم برای دریافت سند و کارت خودرو

اگر بیش از ۶ ماه از تاریخ صدور کارت یا سند خودرو گذشته باشد برای دریافت اسناد باید به مراکز تعویض پلاک مراجعه شود.
به گزارش مهر، معاون فنی مهندسی و خدمات ترافیک پلیس راهور ناجا گفت: سند خودرو در شرایط عادی پس از بررسی مدرک احراز سکونت، کارت یا سند -که بیش از ۶ ماه از صدور آن نگذشته- مجدداً چاپ و از طریق پست، به منزل ارسال می‌شود. اما اگر بیش از ۶ ماه از تاریخ صدور کارت یا سند گذشته باشد، مالک یا نماینده قانونی او باید با در دست داشتن اسناد مالکیت به همراه وسیله نقلیه به یکی از مراکز تعویض پلاک مراجعه کند.
سعید روحی درباره مدارک مورد نیاز برای دریافت اسناد برگشتی خودرو توضیح داد: مالک باید در وهله اول مدارک لازم برای احراز آدرس محل سکونت یا فعالیت خود را ارائه دهد.
به گفته روحی، این مدارک، شامل: سند مالکیت منزل مسکونی(به نام مالک وسیله نقلیه)، سند اجاره منزل مسکونی(به نام مالک وسیله نقلیه)، جواز کسب معتبر به نام مالک وسیله نقلیه، گواهی اشتغال به تحصیل فرزندان با ذکر آدرس محل سکونت والدین که به تأیید آموزش‌وپرورش منطقه رسیده باشد، معرفی نامه از اداره محل خدمت (ویژه کارکنان دولت و نیروهای مسلح) با ذکر آدرس محل سکونت کارکنان مزبور است.

توزیع شیر رایگان در مدارس آغاز شد

مدیرکل برنامه و بودجه وزارت آموزش‌وپرورش از آغاز توزیع شیر رایگان در مدارس خبر داد و گفت: اکنون ۱۰۰ میلیارد تومان اعتبار برای تأمین شیر رایگان مدارس تخصیص یافته است.
به گزارش سلامت نیوز، منصور مجاوری، مدیرکل برنامه و بودجه وزارت آموزش‌وپرورش در خصوص آخرین وضعیت توزیع شیر رایگان در مدارس کشور، اظهار کرد: بر اساس اعتبار مصوب دولت، توزیع شیر رایگان در استان‌های خراسان رضوی و خراسان جنوبی آغاز شده است.
وی افزود: توزیع شیر رایگان در مدارس ۱۵ استان کشور نیز در دست اقدام برای توزیع است و مابقی نیز از امروز یا تا چهارشنبه شیر توزیع خواهد شد. مجاوری با بیان اینکه مطابق روال باید از ابتدای سالتحصیلی تا پایان آن شیر در مدارس توزیع شود، خاطرنشان کرد: با توجه به اینکه تابع ضوابط بودجه دولت هستیم، لذا تا تأمین اعتبار مربوط به شیر مدارس صبر کردیم.

کاهش بازگشت زندانیان به زندان با گذراندن دوره‌های مهارتی

بر اساس بررسی‌های انجام شده در اداره‌کل زندان‌های استان همدان، زندانیانی که دوره‌های مهارتی فنی‌وحرفه‌ای را طی می‌کنند، پس از آزادی از زندان کمتر دچار آسیب‌های اجتماعی شده و میزان بازگشت آنها به زندان کمتر است. مدیرکل آموزش فنی‌وحرفه‌ای استان همدان در گفت‌وگو با ایسنا گفت:
علیرضا محرابی، تصریح کرد: این طرح از اوایل دهه ۷۰ آغاز شده است و همچنان با همکاری اداره‌کل زندان‌ها، بنیاد تعاون زندانیان و اداره‌کل آموزش فنی‌وحرفه‌ای استان اجرا می‌شود.
وی با بیان اینکه رشته‌های مکانیک، برق، گلخانه، کامپیوتر، جوشکاری، مبل و منبت از جمله رشته‌های مورد تقاضا برای زندانیان است، افزود: رشته خیاطی نیز از جمله رشته‌های پرمخاطب زندانیان زن است.
محرابی از برگزاری هزار و ۳۳ نفردوره مهارتی در ۶ ماهه نخست امسال خبر داد و تصریح کرد: ۱۸۵ هزار و ۶۸۴ نفرساعت از زندانیان تحت آموزش‌های اداره‌کل آموزش فنی‌وحرفه‌ای استان قرار گرفته‌اند.
وی خاطرنشان کرد: زندانیان برای دریافت این آموزش‌ها هیچگونه هزینه‌ای پرداخت نمی‌کنند و بنیاد تعاون زندانیان بازاریابی تولیدات آنها را انجام می‌دهد.
محرابی یادآورشد: بر اساس بررسی‌های انجام شده از زندانیان، این افراد عمدتاً اشخاصی بوده‌اند که در ابتدا نیز تخصص و مهارت خاصی نداشته و دچار آسیب‌های اجتماعی شده و پس از چندین مرتبه ارتکاب جرم روانه زندان می‌شوند.
مدیرکل آموزش فنی‌وحرفه‌ای استان همدان در پایان یادآور شد: ارائه آموزش‌های فنی‌وحرفه‌ای منجر به ایجاد اشتغال و کاهش آسیب‌های اجتماعی می‌شود.

نیش و نوش

ایسنا: دانش‌آموزان باید به سواد رسانه‌ای مجهز شوند
به سواد اینترنتی مجهز شدن بسه!!
شرق: کلیک روی حقوق مسئولان
کلاً رو حقوق مسئولا قفل کردن!!
سلامت نیوز: تبلیغ مرگ در شبکه‌های مجازی/ مردم فریب تبلیغات رنگین را نخورند
بالاخره این موضوع حق!! به اندازه کافی اعلامیه ترحیم سر کوچه‌ها تبلیغش کرده یا نه!!
سلامت نیوز: خطر ۲۴۰۰ هکتار زمین فاضلابی برای سلامت مردم
بدون شرح!!
خبرآنلاین: گورخواب‌ها را ما مردم به سمت قبرستان بردیم؛ حالا از چه چیزی ناراحتیم؟
همش آرزوی مرگشون رو می‌کردیم حالا خودشون رفتن تو گور باز معترضیم!!
همدان‌پیام: با اجرای طرح سلامت خدمات پزشکی شفاف‌تر شد
فکر کنم اینقدر شفاف شده که اونطرفشم پیداست
خبرآنلاین: چرا درِ مساجد به روی بی‌خانمان‌ها باز نمی‌شود؟
فکر کن اگه باز بشه چی می‌شه!!
وب دا: اعتبارات پژوهشی قربانی هزینه‌های دانشگاه
دخل و خرجمون با هم نمی‌خونه، هزینه بالاست. باید از یه سری هزینه‌ها بزنیم تا جبران مافات بشه!!
مهر: قلب انسان مغز دارد
پس قبلاً گفته بودن پای انسان مغز دارد!!
خبرآنلاین: باید روسپی‌ها و کارتن‌خواب‌ها عقیم شوند/ عین ماشین جوجه‌کشی بچه تولید می‌کنند و می‌فروشند
اینجوری دارن اشتغالزایی می‌کنن تا نرخ اشتغال بالا بره مسئولا کم نیارن!!
تابناک: از هر سه زن، یک زن هر روز از دست همسرش کتک می‌خورد
اونوقت می‌گن خشونت علیه زنان نداریم!!
شرق: خطر نفوذ به گوشی‌های اندرویدی
پس هنوز قضیه نفوذ حل نشده!!

حوادث

کشف ۱۱ هزار نخ سیگار قاچاق توسط مأموران کلانتری ۱۶ همدان

فرمانده انتظامی شهرستان همدان از کشف ۱۱ هزار نخ سیگار قاچاق و دستگیری یک نفر متهم خبر داد.
به گزارش پایگاه خبری پلیس، قویمی در تشریح این خبر گفت: گشت کلانتری ۱۶ شهرک شهید مدنی در حین گشت‌زنی در سطح حوزه استحفاظی به راننده یک دستگاه سواری پژو پارس مشکوک که برای بررسی بیشتر وی را متوقف و در بازرسی از خودروی وی تعداد ۵۵ جعبه انواع سیگار خارجی قاچاق به تعداد ۱۱ هزار نخ کشف کردند.
وی افزود: با کشف سیگار قاچاق از داخل سواری پژو، راننده بازداشت و به همراه اموال کشف شده به مقر انتظامی منتقل شد.
قویمی بیان داشت: متهم به هویت امیر ۲۴ ساله در کلانتری تحت بازجویی پلیس قرار گرفت و به جرم خود اعتراف نمود که در این خصوص پرونده قضایی تشکیل و به همراه متهم به مراجع قضایی تحویل شد.
فرمانده انتظامی شهرستان همدان در پایان از شهروندان خواست هرگونه فعالیت مشکوک به مبادله کالای قاچاق را از طریق سامانه ۱۱۰ به پلیس اطلاع دهند.

ریزش ساختمان نیمه‌کاره از مرگ در همدان

یک ساختمان نیمه‌کاره در شهرک فرهنگیان ریزش کرد که کارگران آن با اقدام به موقع آتش‌نشانان همدانی از مرگ نجات یافتند.
مدیرعامل سازمان آتش‌نشانی و خدمات ایمنی همدان در گفت‌وگو با ایرنا گفت: در این حادثه که شامگاه روز یکشنبه رخ داد، ۶ کارگر این ساختمان در حال احداث با امدادرسانی آتش‌نشانان باتجربه همدان نجات پیدا کردند.
محمدرضا بیاناتی اضافه کرد: آتش‌نشانان ۳ ایستگاه عملیاتی همدان در فاصله ۳ دقیقه با حضور در محل حادثه نسبت به امدادرسانی اقدام کردند.
وی دلیل بروز این حادثه را ریزش سقف ساختمان در حال ساخت عنوان کرد و افزود: مصدومان این حادثه که دچار شکستگی از ناحیه سر، دست و پا شده بودند به بیمارستان انتقال یافتند ضمن اینکه ساختمان مورد حادثه نیز تحت ایمنی قرار گرفت.
بیاناتی خاطرنشان کرد: پایه‌های به کار رفته برای احداث این ساختمان نیز استحکام لازم را نداشت و موجب بروز حادثه شد.
وی با تأکید بر لزوم رعایت ایمنی در ساخت‌وساز گفت: در حاشیه این حادثه یکی از بانوان ساکن در مجاور ساختمان نیز دچار استرس و حمله عصبی شده بود که تحت امدادرسانی قرار گرفت.

دانشگاه

رشد ۱۲درصدی قیمت ژتون غذای دانشجویی

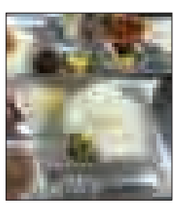

نرخ غذای دانشجویان علوم پزشکی در سال‌جاری حدود ۱۰ الی ۱۲ درصد رشد داشت.
معاون فرهنگی و دانشجویی وزارت بهداشت در گفت‌وگو با بیتوته با اشاره به آخرین قیمت ژتون غذای دانشجویی گفت: امسال نرخ غذای دانشجویان علوم پزشکی را یک هزار و ۱۰۰ تومان اعلام کردیم و در واقع رشدی حدود ۱۰ الی ۱۲ درصد داشت.محمدرضا فراهانی ادامه داد: قیمت‌هایی که برای غذای دانشجویان اختصاص داده‌ایم، بیشتر از قیمت غذای دانشجویان در وزارت علوم نیست.
معاون دانشجویی و فرهنگی وزارت بهداشت درمان و آموزش پزشکی درباره رستوران‌های آزاد دانشجویی نیز گفت: در دانشگاه‌های علوم پزشکی معمولاً رستوران آزاد دانشجویی نداریم.

نکته

پیشگیری از پوکی استخوان با مصرف نان سبوس‌دار

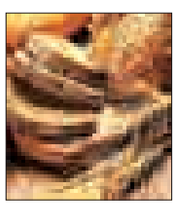

استفاده از نان سبوس‌دار می‌تواند به تنهایی نیمی از نیاز بدن به فیبر را تأمین کند به طوری که سبوس گندم حاوی املاح معدنی مانند کلسیم، آهن، روی و فسفر بوده و در پیشگیری از پوکی استخوان و کم‌خونی از اهمیت خاصی برخوردار است.
مسئول واحد نظارت بر موادغذایی شبکه بهداشت و درمان ملایر در گفت‌وگو با ایسنا با بیان اینکه سبوس همچنین منبع خوبی از ویتامین‌های گروه(B^1،B،B^2 و B^6) و اسید فولیک و ویتأمین E است، ادامه داد: بیشتر مردم تصور می‌کنند نان سفید و روشن در نان‌های سنتی نشانه مرغوبیت آن است در صورتی که اینطور نیست و رنگ روشن نان، نشانه نبودن سبوس و پایین بودن ارزش غذایی آن است.مرتضی عابدینی، افزود: در حال حاضر آرد سبوس‌دار بیشتر در نان سنگک استفاده می‌شود و با توجه به اینکه نان‌های سبوس‌دار ظاهری تیره‌تر نسبت به سایر نان‌ها دارند، اطلاع‌رسانی به مردم از اهمیت بالایی برخوردار است.

بهداشت

۷۰ درصد جمعیت همدان در سامانه «سیب» ثبت‌نام کردند

معاون بهداشتی دانشگاه علوم پزشکی همدان از ثبت‌نام ۷۰ درصد جمعیت استان همدان در سامانه یکپارچه بهداشتی(سیب) خبر داد.
جلال‌الدین امیری در گفت‌وگو با فارس، با اشاره به گستردگی نرم‌افزار سیب اظهار کرد: اطلاعات یک میلیون و ۸۰۰ هزار نفر از جمعیت استان همدان وارد این سامانه می‌شود.
وی تصریح کرد: به این منظور از سال گذشته مکاتبات و پیگیری‌هایی انجام شده و به صورت خاص کلاس‌های آموزشی و تدارک زیرساخت‌های سخت‌افزاری و نرم‌افزاری در نظر گرفته شده است. معاون بهداشتی دانشگاه علوم پزشکی همدان از خریداری بیش از هزار و ۵۰۰ رایانه خبر داد و گفت: با پیگیری‌های انفورماتیکی و مخابراتی در هیچ یک از مراکز مشکل سخت‌افزاری و کامپیوتری وجود ندارد.

پیام تاریخ، تمدن و فرهنگ مادستان
The Message Of Madestan's History & Civilization & Culture
روزنامه همدان پیام
۶
سه شنبه ● ۱۴ دی‌ماه ۱۳۹۵ ● شماره ۲۸۱۷
اقتصاد
eghtesad@hamedanpayam.com

راهکار اپراتور دوم موبایل برای انتقال مالکیت سیم‌کارت

مشترکان متعددی هستند که سیم‌کارتی را برای مدت‌ها استفاده کرده‌اند، اما این سیم‌کارت به طور قانونی به نام آنها نیست و در صورتی که به هر دلیل دچار مشکل شود، فرد، دیگر قادر به پیگیری موضوع و استفاده مجدد از آن نخواهد بود.

به گزارش ایسنا، بحث احراز هویت مشترکان موبایل مدتی است با جدیت بیشتر دنبال شده و در این زمینه هشدارهای متعددی داده شده است. اما در کنار افرادی که اطلاعات هویتی آنها به طور کامل در شبکه اپراتورها ثبت نشده افرادی هم هستند که ممکن است سیم‌کارتی را مورد استفاده قرار داده باشند که به نام آنها نیست.

به عنوان مثال در موارد مختلف ممکن است با فوت یک عضو خانواده، سیم‌کارت او توسط یکی دیگر از اعضای خانواده مورد استفاده قرار گیرد اما در صورتی که به هر دلیل این سیم‌کارت سوخته یا دچار مشکل شود برای فعال‌سازی مجدد آن بدون حضور مالک اصلی و مدارک شناسایی او راهی وجود نخواهد داشت.

طبیعی است افرادی که طی این مدت به استفاده از سیم‌کارت‌هایی که به نام فردی غیر از آنهاست پرداخته‌اند اکنون ممکن است در زمینه احراز هویت دچار مشکلاتی شده و در پایان شماره‌ای که سال‌ها از طریق آن با دیگران ارتباط داشته‌اند را از دست بدهند.

برای حل مشکل این دسته از مشترکان ایرانسل راهکاری در نظر گرفته و شرایطی فراهم کرده است که در صورت امکان مالکیت سیم‌کارت‌های مذکور تغییر کرده و به نام مشترکی که از آنها استفاده می‌کند ثبت شود.

بر این اساس مشترکان می‌توانند با مراجعه به دفاتر خدمات مشتریان ایرانسل از طریق تکمیل فرم‌های مربوطه درخواست خود برای تغییر مالکیت را ثبت کنند.

نگاه

زور دلار به رکود مسکن نمی‌رسد

یک کارشناس مسکن گفت: به اعتقاد من تب دلار در روزهای آینده فروکش می‌کند اما اگر بازار مسکن در شرایط رونق بود و نرخ دلار صعودی می‌شد می‌توانست اثر تورمی در مسکن ایجاد کند.

عباس زینعلی اضافه کرد: قیمت دلار در روزهای اخیر به سرعت افزایش یافت اما به نظر می‌رسد در حال فروکش است و به نوعی تحت کنترل قرار می‌گیرد. با مهار افزایش سریع قیمت دلار که تا ۴ هزار و ۱۵۰ تومان هم رسیده بود هم‌اکنون به کمتر از ۴ هزار تومان رسیده است. ولی اگر فرض را بر این قرار دهیم که قیمت دلار بالا خواهد رفت بر روی قیمت مصالح و دستمزدها تأثیر می‌گذارد کما این‌که در روزهای اخیر نیز سریعاً اثرگذار بود. اما رونق واقعی و خارج شدن مسکن از رکود نیازمند زمینه‌های اقتصادی و افزایش بودجه‌های عمرانی دولت است که هم‌اکنون چنین شرایطی حاکم نیست.

وی به ایسنا گفت: برای تحرک‌بخشی به بازار مسکن خیلی از مسائل دیگر باید تحرک پیدا کند که بازار مسکن دچار افزایش قیمت و به تبع آن رونق شود. یکی از این عوامل، مسأله پیش‌فروش است که از حدود ۶ ماه پیش به صورت قانونی و رسمی متوقف شده است. هم‌اکنون سازندگان قانوناً نمی‌توانند اقدام خاصی صورت دهند؛ چراکه طبق دستور وزارت راه‌وشهرسازی از تبلیغ و آگهی منع شده‌اند.

این کارشناس مسکن با بیان این‌که رکود اقتصادی نیز رکود مسکن را تشدید کرده است، گفت: دولت در این سال‌ها بسته تعریف شده‌ای برای رونق‌بخشی به معاملات مسکن و تحریک تقاضا ارایه نداده است. در نتیجه همه را در حالت سکوت و انتظار گذشته است. در این شرایط مردم پول‌های خود را در جای امنی به نام بانک قرار داده‌اند تا سود حاصل از این پول را مصرف کنند. این حالت انتظار حدود ۵ سال ادامه یافته و احتمالاً تا زمانی که قیمت نفت بالا نرود هنوز در این وضعیت خواهیم بود.

زینعلی، کاهش هزینه‌های عمرانی دولت را در رکود اقتصادی مؤثر دانست و افزود: دولت همیشه کارفرمای اول مملکت بوده است و بازارهای مختلف با ورود بودجه‌های عمرانی دولت به بازار ساخت‌وساز و سایر زمینه‌های صنعتی راه می‌افتد. اما هم‌اکنون بودجه عمرانی به شدت کاهش یافته است و هزینه‌ها را صرف امور جاری می‌کند. همین موضوع به مردم نیز منعکس می‌شود؛ چراکه دولت کارفرما و سرمایه‌گذار اصلی در ایران است و مردم به عنوان سرمایه‌گذاران کوچک و جزء متوقف هستند. مردم منتظرند ببینند اقدام بعدی دولت چیست ولی چون هیچ اقدامی را به صورت روشن از دولت نمی‌بینیم شاهد حرکت جدیدی نیستیم.

این کارشناس مسکن با بیان این‌که دولت با افزایش احتمالی قیمت نفت قطعاً سرمایه‌ها را به بخش مسکن تزریق می‌کند، گفت: دولت برای کنترل تورم وحشتناک قبل سیاست‌های انقباضی را پیش گرفت که پول را مستقیماً وارد بازار نکند؛ زیرا اگر تورم، مهارنشدنی می‌شد اقتصاد به هم می‌ریخت. دولت در این خصوص موفق بود ولی تبعات سیاست‌های انقباضی رکود طولانی است. در این شرایط سرمایه‌گذار پولش را در جای امن قرار می‌دهد و این دوره رکود طولانی ناشی از خواب سرمایه‌ها در بانک‌ها است.

وی خاطرنشان کرد: در سال‌های گذشته با مازاد عرضه و بازار ضربتی مسکن مهر مواجه شدیم که قصد داشت نیازهای کوچک را سازماندهی کند. ساخت‌وساز انبوه در مسکن مهر آغاز شد اما به دلیل مشکلات پیش‌آمده در لوکیشن موفق به جذب سرمایه نشد. با هجوم تسهیلات بانکی در بازار و ساخت انبوه در نقاطی که بسترسازی لازم نشده بود سرمایه‌ها معطل شد. بنابراین بانک‌ها دیگر توانایی مالی ندارند که پولی به بازار تزریق کنند. همانطور که می‌دانیم بخش عمده‌ای از معاملات مسکن به بازار تسهیلات وصل بود ولی با توجه به فرار بانک‌ها از ارایه تسهیلات ریز، معاملات متوقف شده است.

به گفته زینعلی، ساختار اجتماعی در ایران به دنبال استقلال زندگی مشترک است اما ابزار لازم را به دلیل قطع اشتغال، کاهش پس‌انداز و رکود در اختیار ندارد، لذا سفته‌بازی و فعالیت‌های اقتصادی متوقف شده و بازار مسکن از این ظرفیت خود نیز محروم است.

صنف رفوگری استان تعطیل شد

غربت فرش در همدان

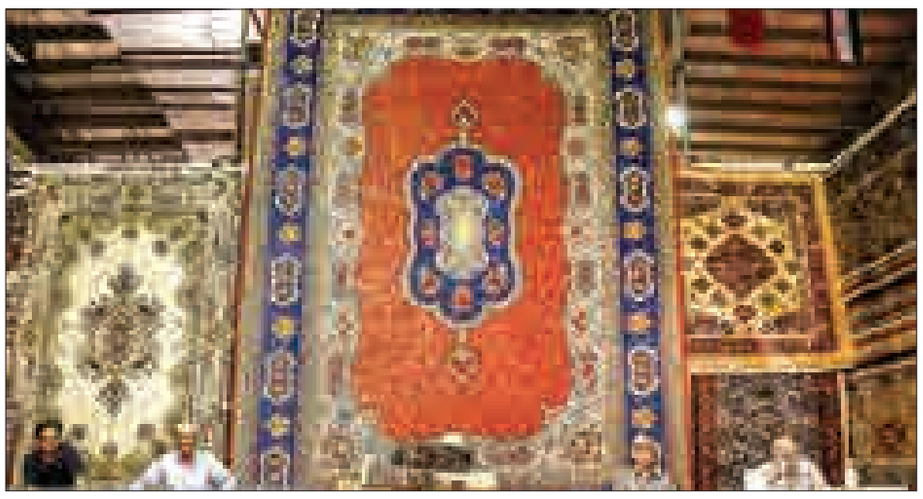

تحریم‌ها و عدم حضور فرش دستبافت کشور در بازار جهانی و ثبت نشدن طرح‌های فرش ایرانی در سازمان بین‌المللی ثبت مالکیت فکری WIP از جمله عوامل ربوده شدن گوی توسط دیگر کشورها است. کشورهایی مانند چین، بنگلادش، اندونزی، هند، پاکستان و فیلیپین با استفاده از نیروی کار ارزان، طرح فرش‌های ایرانی را بافتند و بازار جهانی را تسخیر کردند و شرایط فرش ایران به‌گونه‌ای شد که از بافندگان و تاجران گرفته تا رفوگران، رنگرزان و مشاغل وابسته به فرش که حدود ۳۰ شغل است در چند سال گذشته رکود را طی می کند به طوری که بسیاری از شاغلان آنها شغل‌های خود را تغییر داده‌اند.

رئیس اداره فرش سازمان صنعت، معدن و تجارت استان همدان درباره فعالیت فعلی رفوگران گفت: در زمان رونق صادرات، رفوگران فرش‌های کهنه را جمع‌آوری و برای صادرات تجار مرمت می‌کردند، اما هم‌اکنون بازار صادرات با رکود مواجه است و رفوگران بجز تعداد اندکی که در برخی قالیشویی‌ها حضور دارند، غیرفعال هستند.

احمد علی‌بابایی طیف مشاغل رفوگری، بافندگی، طراحی و نقشه‌کشی، پرداخت‌چی، چله‌کشی و رنگرزی را شامل بیمه قالی‌بافی اعلام کرد و افزود: در حال حاضر به علت رکود بازار فرش دستبافت، مشاغلی مانند رنگرزی و رفوگری از بین رفته و به طور مثال ۱۲۰ رفوگری موجود در استان همدان هم‌اکنون غیرفعال هستند.

رئیس اداره فرش به تقاضای رفوگران همدان مبنی بر دریافت فرش‌های مشتریان خارجی، بدون پرداخت حق گمرکی و رفوگری و بازپس فرستادن آنها اشاره و اظهار کرد: با توجه به کسادی بازار صادرات فرش دستبافت، این فرآیند می‌تواند بازارکار خوبی برای مشاغل رفوگری ایجاد کند.

وی دغدغه‌های گمرک در مورد سوء استفاده‌های احتمالی از این روند را بیان کرد و افزود: ترخیص فرش‌های وارد شده برای این منظور نیاز به سپرده‌های کلان دارد و از آنجا که ارائه چنین سپرده‌هایی به گمرک، برای رفوگران امکان‌پذیر نیست، تشکل‌ها و شرکت ملی فرش ایران در زمینه ارائه تأییدیه بجای سپرده، با گمرک در حال مذاکره است.

علی‌بابایی اعمال تحریم‌ها و عدم حضور فرش دستبافت کشور در بازار جهانی و ثبت نشدن طرح‌های فرش ایرانی در سازمان بین‌المللی ثبت مالکیت فکری WIP را از جمله عوامل ربوده شدن گوی توسط دیگر کشورها دانست و به ایسنا گفت: کشورهایی مانند چین، بنگلادش، اندونزی، هند، پاکستان و فیلیپین با استفاده از نیروی کار ارزان، طرح فرش‌های ایرانی را بافتند و بازار جهانی را تسخیر کردند.

وی با بیان اینکه در سال‌های اخیر سازمان صنعت، معدن و تجارت به فکر ثبت نقشه‌ها و طرح‌های فرش دستبافت بر اساس مناطق جغرافیایی آنها افتاده است، اعلام کرد: خوشبختانه ۳ منطقه ملایر، کبودراهنگ و نهاوند استان همدان نیز به ثبت مالکیت فکری درآمدند.وی به ممنوعیت صادرات به آمریکا در سال ۸۹ اشاره کرد و گفت: ظرفیت بازار آمریکا ۲۰۰ میلیون دلار در سال بود که یک پنجم از صادرات فرش کل کشورمان را شامل می‌شد به طوری که با حذف این بازار، بیشترین ضربه را فرش همدان خورد.

وی بر اساس اطلاعات شرکت ملی فرش ایران بازار هدفگذاری شده برای سال ۹۴ تا پایان سال ۹۵ را ۴۰۰ میلیون دلار اعلام کرد و افزود: میزان صادرات در استان همدان از ابتدای سال ۹۵ تا کنون یک میلیون و ۷۰۰ دلار بوده است.

علی‌بابایی بازار فرش را محتاج افراد باسواد، پرانرژی، توانمند و آشنا به زبان بین‌الملل دانست و اظهار کرد: افرادی که می‌توانند با بازار جهانی ارتباط برقرار کنند و به معرفی تولیدات خود و جذب مشتری بپردازند، برنده هستند. وی فضای مجازی را فرصت مناسبی برای ارائه کالاهای تجاری بویژه فرش دستبافت دانست و گفت: از طریق ارتباط با شبکه‌های جهانی می‌توان به راحتی بازاریابی، پذیرش سفارش، تولید و فروش را انجام داد و این فرآیند تسلط بر علم روز را می‌طلبد و با شیوه‌های قدیمی نمی‌توان در بازار کنونی جهان، رقابت کرد.

علی‌بابایی از فعالیت انجمن طراحان نقشه خبر داد و تصریح کرد: نزدیک به ۱۵۰ طرح و نقشه قدیمی جمع‌آوری و تحویل این انجمن شده تا زمینه‌های رنگی و دیگر ویژگی‌ها را طبق سلیقه بازار تغییر داده و به تولیدکنندگان ارائه دهند.

وی درباره ایده‌های نو در زمینه بازار فرش دستبافت گفت: سیستم ما حساسیت لازم برای تولید فرش دستبافت را ندارد؛ چراکه هر ایده نیازمند حمایت مالی برای اجراست؛ به طور مثال طرح پرداخت تسهیلات به خریداران فرش دستبافت ایده‌ای نو بود که به علت عدم مشارکت بانک‌ها محقق نشد.

علی‌بابایی با اشاره به ۳۳ شغل مرتبط با صنعت فرش دستبافت، اظهار کرد: به واسطه رونق بازار فرش دستبافت، شغل‌های بسیاری ایجاد می‌شود.

علی‌بابایی با تأکید بر لزوم مدیریت واحد در زمینه فرش دستبافت، اظهار کرد: فرش دستبافت چه در بخش مدیریت‌های دولتی و چه در بخش‌های خصوصی دچار چالش و عدم هماهنگی است و تعریف واحدی برای فعالان این حوزه وجود ندارد.

وی تأکید کرد: دستگاه‌های متعددی متولی امور مرتبط با فرش دستبافت هستند و این موضوع چالش، عدم هماهنگی و موازی‌کاری در ارائه خدمت به فعالان این حوزه به وجود آورده است.

وی از تشکیل فراکسیون فرش و صنایع‌دستی در مجلس خبر داد و گفت: امیدواریم با تشکیل این فراکسیون مسائل مربوط به فرش دستبافت به طور مستقیم مطرح و مورد بررسی قرار گیرد.

خبر

در حال اصلاح آیین‌نامه‌ها هستیم

روز گذشته جلسه هم‌اندیشی و هم‌افزای تشکل‌های کارگری و کارفرمایی استان همدان با حضور مدیرکل سازمان‌های کارگری و کارفرمایی کشور برگزار شد که وی در این جلسه پس از شنیدن مشکلات تشکل‌های استان از زبان رؤسای آنها گفت: تشکل‌ها شریک اجتماعی دولت هستند که در تصمیم‌گیری‌ها دخالت داده می‌شوند و در دولت تدبیروامید معتقد هستیم که تشکل‌ها باید از همه جهت قوی و توانمند شوند.

دلاور نظری ادامه داد: باید نفوذ کارگران روز به روز بیشتر شود تا بهتر بتوانند از حقوق ۴۰ میلیون کارگر کشور دفاع کنند.

وی افزود: پس از مطالعه در گلوگاه‌هایی که احساس کردیم تشکل‌ها ضعف دارند، آنها را اصلاح کردیم. به طور مثال آیین‌نامه‌های انجمن‌های صنفی که شامل ماده ۱۳۱ بود به طور کامل اصلاح شد و در حال حاضر هم به دنبال تدوین آیین‌نامه ۱۳۷ هستیم.

وی گفت: به درخواست قشر کارگر و کارفرما، با مشارکت ۵ تشکل روز دوشنبه گذشته آیین‌نامه انجمن‌های صنفی در کمیسیون تخصصی دولت تشکیل شد.

نظری سپس گفت: سعی کنیم که خانم‌ها را در تشکل‌ها بیشتر مشارکت دهیم و کار جمعی را تمرین کنیم.

مدیرکل تعاون، کار و رفاه اجتماعی استان همدان گفت: تکیه به مردم مهمترین مؤلفه اقتصاد مقاومتی است و اتکا به تشکل‌ها بهترین مسیر برای اتکای مردم است که می‌توانند توسعه کشور و حقق اقتصاد مقاومتی را دنبال کنند.

احمد توصیفیان ادامه داد: تشکل‌ها نهادینه کردن گفت‌وگوهای چندجانبه را دنبال می‌کنند که می‌توانند در اقتصاد مقاومتی اثرگذار باشد.

وی افزود: تشکل‌ها موجب امنیت شغلی، رونق تولید و بهبود فضای کسب‌وکار می‌شوند به همین دلیل اداره کار بدون گرایش سیاسی در خدمت صنف‌های کارگری است.

شرکت آب و فاضلاب استان همدان (سهامی خاص)

فراخوان ارزیابی کیفی مناقصه عمومی دو مرحله‌ای نوبت دوم

خرید ۲۰۰۰۰ دستگاه کنتور آب سرد کلاس c مولتی جت نیمه‌خشک با قابلیت قرائت از راه دور با سایز یک‌دوم اینچ به شماره ج/۹۵/۱۹۴ شرکت آب‌وفاضلاب استان همدان در نظر دارد تولیدکنندگان حائز شرایط جهت شرکت در مناقصه عمومی ۲ مرحله‌ای خرید ۲۰۰۰۰ دستگاه کنتور آب سرد کلاس c مولتی جت نیمه‌خشک با قابلیت قرائت از راه دور با سایز یک‌دوم اینچ را با اطلاعات مشروحه ذیل ارزیابی نماید.

نام و نشانی دستگاه مناقصه‌گذار: شرکت آب‌وفاضلاب استان همدان واقع در همدان، میدان بیمه، جنب اداره ثبت احوال کد پستی ۶۵۱۵۹۱۴۴۷۸ تلفن ۸۰-۳۸۲۱۹۸۷۱-۰۸۱

نظارت: معاونت خدمات مشترکین و درآمد شرکت آب‌وفاضلاب استان همدان

موضوع: خرید ۲۰۰۰۰ دستگاه کنتور آب سرد کلاس c مولتی جت نیمه‌خش با قابلیت قرائت از راه دور با سایز یک‌دوم اینچ

روش تأمین مالی: از محل منابع داخلی

مدت قرارداد: یکسال

تاریخ، مهلت و نشانی دریافت و تحویل استعلام ارزیابی کیفی مناقصه‌گران: متقاضیان می‌توانند جهت دریافت اسناد ارزیابی کیفی از مورخه ۹۵/۱۰/۱۳ لغایت ۹۵/۱۰/۲۰ به آدرس: همدان، میدان بیمه، جنب اداره ثبت احوال، شرکت آب‌وفاضلاب استان همدان، دفتر قراردادها در ساعت اداری (۷:۴۵ لغایت ۱۴:۱۵) مراجعه نمایند. استعلام‌های تکمیل شده باید تا پایان وقت اداری (۷:۴۵ لغایت ۱۴:۱۵) مورخه ۹۵/۱۱/۰۵ در پاکت مهر و موم شده به شرکت آب‌وفاضلاب استان همدان (دبیرخانه شرکت) تسلیم شود. (استعلام‌ها باید توسط اشخاص مجاز امضا و مهر شوند)

نحوه دریافت اسناد استعلام و هزینه آن: متقاضیان در ازای واریز مبلغ غیرقابل استرداد ۳۰۰/۰۰۰ ریال به حساب سپهر بانک صادرات به شماره ۰۱۰۱۳۹۶۱۹۷۰۰۱ به نام شرکت آب‌وفاضلاب استان همدان و ارائه درخواست می‌توانند یک سری از اسناد استعلام ارزیابی کیفی را دریافت نمایند.

مناقصه‌گران ابتدا ارزیابی کیفی شده و پس از کسب حداقل امتیاز لازم در فرایند ارزیابی کیفی (۷۰) در مراحل بعدی مناقصه شرکت می‌نمایند.

این آگهی در پایگاه ملی مناقصات و سایت شرکت hww.ir درج گردیده است.

آب یعنی زندگی

دفتر روابط عمومی و آموزش همگانی

پیام تاریخ، تمدن و فرهنگ مادستان
The Message Of Madestan's History & Civilization & Culture
روزنامه همدان پیام
۷
سه شنبه ● ۱۴ دی‌ماه ۱۳۹۵ ● شماره ۲۸۱۷
ورزشی
varzesh@hamedanpayam.com

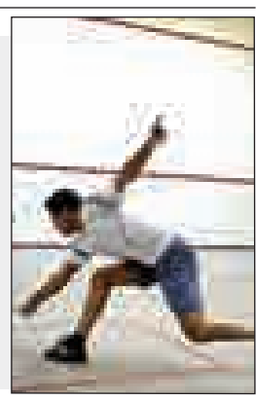

ساخت ۳ کورت اختصاصی اسکواش در نهاوند

در بازدید هیأت اسکواش استان همدان از شهرستان نهاوند، امکانات نهاوند برای احداث کورت اسکواش مورد بررسی قرار گرفت.
رئیس اداره ورزش‌وجوانان شهرستان نهاوند ضمن ابراز خرسندی از فعال شدن اسکواش در نهاوند گفت: رئیس هیأت اسکواش نهاوند با توانایی و ارتباطات قوی که دارد می‌تواند نهاوند را در اسکواش بسیار موفق سازد.
محرم روزبه تصریح کرد: در کنار هیأت شهرستان، تمام تلاش خود را برای احداث سالن و موفقیت اسکواش انجام می‌دهیم. همچنین رئیس هیأت اسکواش استان همدان گفت: برای اختصاص سالنی مخصوص اسکواش امکانات و سالن‌های شهرستان نهاوند مورد بازدید و بررسی قرار گرفت که در نهایت برای تجهیز یکی از سالن‌های مورد بازدید که از نظر ابعاد می تواند ۳ کورت را در خود جای دهد تصمیم‌گیری شد. فاطمه‌السادات شبیری گفت: این سالن در کنار یک مجموعه ورزشی و یک خوابگاه واقع شده و بعد از تجهیز قابلیت میزبانی مسابقات را داراست. راه‌اندازی این سالن در شرایطی که منابع مالی دولتی با محدودیت جدی روبه‌رو است موفقیت بزرگی به حساب می‌آید و می‌تواند گشایشی برای فعال کردن اسکواش در دیگر شهرستان‌های استان همدان باشد.
رئیس هیأت اسکواش استان همدان افزود: ورزش شهرستان نهاوند با سرعت بالایی در حال پیشرفت است و این پیشرفت و پویایی کاملاً ملموس است.

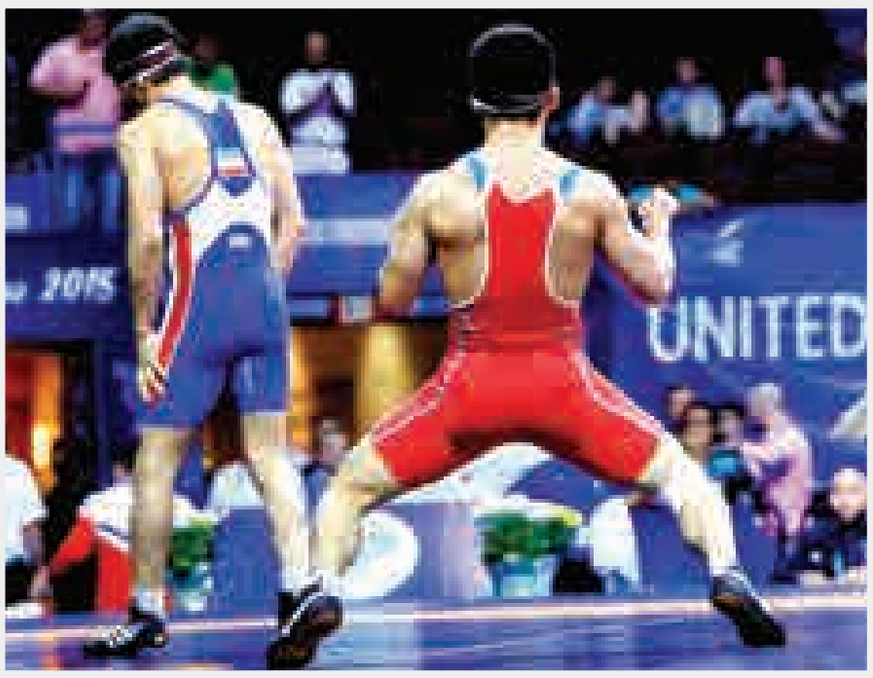

داستان مرگ بی‌صدای کشتی استان در گفت‌وگو با فرامرز سماوات

کت‌وشلواری‌ها قهرمانی‌ها را ذبح کردند!

حرارت کلامش یادآور خاطرات دور با جوانان کشتی ایران در آزمون استانبول است. از تعصبش پیداست هیچ چیز به اندازه تکیه زدن شاگردانش بر سکوی قهرمانی خوشحالش نمی‌کرده. وقتی تمام تلاشش را به کار می‌گیرد تا با لبخندی سرد وانمود کند ناامیدی عمیقی ندارد، نشانه‌های بی‌انگیزگی از کلامش بیرون می‌زند.
افول کشتی استان تنها دغدغه این روزهایش است. می‌گوید روح کشتی همدان و نهاوند با جسمش به خاک سپرده شده و من هرروز بر مزارش اشک می‌ریزم. کجا رفتند نسل مسعود مصطفی‌جوکار، صادق گودرزی، سعید ابراهیمی، مجتبی خدارحمی، مهرداد سعدی‌نژاد، سعید کولیوند، درویشی، امیر عفراتی، رضایی‌منش، جمال میرزایی، اصغر گودرزی، علی صفاری، وحید محمودی، حمید و علی مومیوند که من و دوستانم با خون دل پروراندیم و قبل از قهرمانی، پهلوانی را یادشان دادیم؟ چرا مدرسه تربیت کشتی‌گیر فنی و بااخلاق در استان تعطیل شد؟ چرا سال‌هاست درِ سالن‌های کشتی به روی بزرگان دلسوز مُهر و موم شده است؟ غیرورزشی‌ها تا کی قرار است بر روی جسم بی‌جان کشتی استان خیمه بزنند؟
اینها چیکده‌ای از گفت‌وگوی ایسنا با مردی است که هر خط از چروک پیشانی‌اش یادآور رنجهای او در سنگستان کشتی است. از تربیت ده‌ها کشتی‌گیر نامی که از خطه پهلوان‌خیز نهاوند به تیم ملی راه یافتند تا انتخاب به عنوان مربی نمونه کشور و مربیگری در مسابقات جهانی جوانان استانبول.
فرامرز سماوات خشت کشتی نهاوند را در سال ۶۵ و در ۲۷ سالگی با کمک چند مربی دیگر نهاده اما حالا ۱۰ سال است تنها سهم او از ورزش، سایه اوست که هنگام پیاده روی بر لابه‌لای نرده‌های ورزشگاه علیمرادیان می‌افتد. از روزی که برای دفاع از حق شاگردانش در مسابقات کشوری فریاد سر می‌داد که موجب لطمه خوردنش در سطح کشور شد تصمیم می‌گیرد در زادگاهش نهاوند با جدیت به قهرمان‌سازی بپردازد سال‌ها می‌گذرد؛ شاگردانی که هر کدامشان پس از قهرمانی، راه ترقی را با شایستگی در سطوح ورزشی و دانشگاهی پیمودند و امروز سماوات از آنها و ۲ فرزندش به نام‌های علی که برای کنکور آماده می‌شود و شیوا که کارشناس تربیت بدنی است به عنوان تنها داشته‌هایش از ثروت دنیا نام می‌برد.
سعی می‌کند خاطره افول کشتی همدان را در دریای روزمرگی‌اش غرق کند اما تصویر سینمایی این سقوط آنقدر بزرگ است که نمی‌شود با دلخوش کردن به دلخوشی‌های الکی آن را ندید؛ بخصوص برای مردی که کارمند اداره ورزش شهرستان نهاوند بودن هیچگاه آرمانش نبوده و نیست.
نه! این کارمندی برای کسی که رسول خادم او را یکی از "مربیان خوب دوران کشتی‌گیر بودن خود" می‌خواند، مثل آب نباتی به پاداش قهرمان شدن در المپیک است. بخصوص وقتی بدانیم خادم به اذعان تمام کسانی که او را می‌شناسند نه آدم اهل پارتی بازی است و نه دروغگو که اگر اینگونه بود به پاس اخلاق و ادبش در فدراسیون جهانی سمت نمی‌گرفت. همین توصیف برای اثبات شایستگی‌های فنی و اخلاقی فرامرز سماوات کافی است اما قسم می‌خورد در ۵۷ سالگی قصد ندارد از این نمد برای خود کلاهی بدوزد؛ چراکه اگر چنین قصدی داشت بارها و بارها هدایای خود را که در مسابقات داخلی و بین‌المللی دریافت کرده بین شاگردانش تقسیم نمی‌کرد و یا آن زمان که فرصت داشت بر سر حق شاگردانش معامله کند اگر این کار را انجام می‌داد حالا تاج سر کشتی استان و حتی ایران بود. او فقط می‌خواهد مقداری از زخم‌های کشتی استان همدان را روایت کنیم تا مسئولان از حال این روزهای یکی از ۳ قطب سال‌های نه‌چندان دور کشتی ایران باخبر شوند.

کت‌وشلواری‌ها قهرمانی‌های دهه‌های ۷۰ و ۸۰ را پای منافع شخصی ذبح کردند

سماوات می‌گوید: ماجرا از وقتی آغاز شد که پس از ۲ دهه صعود تاریخی کشتی همدان، پای کت و شلواری‌ها به سالن‌های کشتی باز شد؛ گویی آنها قسم خورده بودند قهرمانی‌های استان در دهه‌های ۷۰ و ۸۰ را به پای منافع شخصی خود ذبح کنند. قهرمانی‌های تیمی کم‌کم به درخشش تک‌ستاره‌ها در اواخر دهه ۸۰ محدود شد و سپس مرگ تدریجی کشتی نهاوند، ملایر و همدان در دهه ۹۰ با حضور غریبه‌ها استارت خورد. حالا دیگر همان تک‌ستاره‌ها هم نیستند اما کت و شلواری‌ها هنوز هستند!
سماوات با تبسمی که رگه هایی از روزهای خوب جوانی‌اش دارد، یادآور می‌شود: کشتی استان همدان از سال ۶۵ دوران جدیدی را آغاز کرد. تیم جوانان ما برای نخستین‌بار بین ۳ تیم برتر کشور قرار گرفت و این حرکت از نهاوند با مربیگری آقایان سیف، ظفری و بنده در مسابقات مشهد آغاز شد. تا قبل از آن همدان در کشتی حرفی برای گفتن نداشت. بعد در سال ۶۸ سوم و ۶۹ دوم شدیم.
سال ۷۰ در بزرگسالان دوم شدیم که با ۵ فینالیست شاهکار کردیم. کم‌کم نهاوند برای همدان و ملایر الگو شد و زحمات دهه ۷۰ در دهه ۸۰ به بار نشست. کار به جایی رسید که هر سال استان همدان ملی پوش داشت و غالب آنها نهاوندی بودند.

برنامه‌ریزی روی تیم‌های پایه را در کشوی میز گذاشتند و در آن را بستند

مسابقات جهانی ۲۰۰۹ دانمارک اوج کار همدان بود که استان مازندران ۲ ملی‌پوش داشت و همدان ۳ ملی‌پوش (صادق گودرزی، جمال میرزایی، سعید ابراهیمی). اما مسئولان ورزش استان و هیأت کشتی به مدال‌های بزرگسالانی چون صادق گودرزی، سعید ابراهیمی و مسعود مصطفی جوکار دلخوش شدند و کشتی پایه را رها کردند. بعد که سن این افراد بالا رفت کشتی همدان خلع سلاح شد. در تمام مقاطع سنی دیگر همدان بین ۶ تیم برتر کشور نبود و این وضعیت ادامه یافت تا اینکه امسال همدان از بین ۱۰ استان در کل کشور هشتم شد. البته نه اینکه همدان بین سال‌های ۸۵ تا ۹۵ هیچ مدالی در کشور نگرفته باشد اما به این شکل بوده که یک نفر یکسال مدال گرفته و تا ۳ سال مدال نداشتیم.
او درباره علت این نزول بیان می‌کند: اگر کشتی مدیریت قوی داشته باشد و از مربیان سازنده نیز استفاده کند با برنامه‌ریزی به موفقیت می‌رسد. ولی امان از روزی که مربی سازنده نباشد و مدیریت هم ضعیف باشد. در استان ما برنامه‌ریزی بر روی تیم‌های پایه را در کشوی میز گذاشتند و در آن را بستند. نیامدند ببینند چه کسی در استان خوب کار کرده و دنبالش بروند. با کاربلدهای اصلی کشتی در دهه‌های ۷۰ و ۸۰ همکاری نکردند تا جایی که آنها عطای کار را به لقایش بخشیدند.

برای موفقیت باید با کشتی زندگی کرد

دلم می‌خواست کشتی استان روزگار بهتری می‌داشت تا در موفقیت‌های اخیر کشتی کشور با همت رئیس فدراسیون و مجموعه تحت مدیریت او که همگی از خانواده و جنس کشتی هستند شریک باشد اما عملکرد رسول خادم که از نظر من "تختی دانشگاهی" است را نمی‌توان با آنچه در همدان اتفاق می‌افتد مقایسه کرد. خادم با هوشمندی نتیجه زحمات مربیان استانی را در فدراسیون درو کرد و قهرمان المپیک شد. به اعتقاد من برای موفقیت در کشتی باید در آن حل شد. خادم در عین حال که رئیس است ژست ریاست ندارد. همین که همزمان با ریاست فدراسیون، سرمربیگری تیم ملی کشتی را بر عهده دارد گواه این مسأله است که او الفبای کشتی را می‌فهمد و می‌داند برای موفقیت باید با کشتی زندگی کند.
به یاد دارم زمانی که من به عنوان مربی تیم ملی جوانان با رسول کار می‌کردم برادران خادم در عین حال که از نظر فنی سطح بالایی داشتند، محجوب و سر به زیر بودند و به بزرگتر و مربی احترام می‌گذاشتند و حتی برای مربیان الگو بودند. سال ۹۳ که به عنوان سرپرست تیم نونهالان استان بعد از ۱۷ سال در خانه کشتی، خادم را مجدداً دیدم او مرا مورد محبت قرار دارد و به اطرافیان گفت "در زمان کشتی‌گیری من آقای سماوات بهترین مربی کشور بود". این نشان از معرفت او دارد. خادم اهل دروغ نیست، دلیلی هم ندارد که برای دلخوشی یا تملق چنین حرفی بزند؛ چون به من نیازی ندارد و امروز در اوج اقتدار است.

چند بار خواستم وضعیت کشتی همدان را با خادم در میان بگذارم اما نشد

با این حال انتقاد من به خادم این است که از مربیان سازنده‌ای که بعد از انقلاب اسلامی از نظر زندگی لطمه خوردند احوالی نگرفت. ۴ سال است ریاست فدراسیون را بر عهده دارد اما جواب تلفن هیچکس را نمی‌دهد. شاید علت این مسأله تمرکز شدید او بر روی کار و مسئولیتش باشد اما گلایه‌ای که عرض کردم به او وارد است.
به هر حال امیدوارم در کارش موفق باشد؛ چراکه موفقیت او موفقیت کشتی ایران است. چندین بار خواستم وضعیت کشتی همدان را با او در میان بگذارم اما شرایط مهیا نشد. می‌خواستم پیش خادم بروم و بگویم همدان دیار استعدادهای درخشان است، نگذارید به چنین روزی گرفتار شود.

سفر اسپانیا برای بعضی افراد در استان مهمتر از توجه به نونهالان است

سفر اسپانیا و اروپا با تیم بزرگسالان استان برای بعضی افراد در استان مهمتر از توجه به نونهالان است. در ۱۰ سال اخیر پول و عنوان و اعتبار جای مسائل اصلی را گرفته است. احترام و بزرگی در کشتی کمرنگ شده اما حسی مانع می‌شد که این حرف‌ها را تا پیش از این در یک رسانه فراگیر بیان کنم.
هرچه به مسئولان استان گفتم به مدال‌های جهانی که نتیجه ۱۰ سال قبل از شما بوده متمرکز نشوید گوش نکردند. گفتم در لیگ شرکت نکنید، ما کشتی‌گیر نداریم، انرژی را هدر ندهید، به پایه توجه کنید، از مربی پول نگیرید تا او را به سفر خارجی ببرید، اینها موجب شرمساری و افت کشتی می‌شود. اما به حرف‌هایم کمترین توجهی نکردند؛ زیرا متأسفانه برای رشد کشتی در لیگ شرکت نمی‌کردند، انگیزه شان درآمدزایی مربی و کشتی‌گیر بود. لیگ کشتی برای پولسازی است، برای سازندگی نیست.

دلی پر از غصه دارم اما هیچگاه بر سر کشتی معامله نکردم

در سال ۹۳ که بعد از ۷ سال دوری از کشتی، ریاست هیأت کشتی نهاوند را بر عهده داشتم نونهالان استان بعد از ۱۰ سال در کشور مقام چهارم را کسب کرد ولی اصلاً تشویق نشد. سال ۹۲ و ۹۳ مدال‌های نهاوند در تمام مقاطع سنی به ۱۲ عدد رسید اما در ۹۴ و ۹۵ مجدداً به یک مدال برگشت. همه می‌دانند هیأت کشتی کارش این است که پول بیاورد و مدیریت کند. با این حال من لخت می‌شدم و کلاس به کلاس کنار مربیان بودم. آستین‌ها را بالا زدم و با کشتی‌گیران کلنجار رفتم. یکی از کارهایی که به آن افتخار می‌کنم این است که شاگردانم مجتبی خدارحمی، مهرداد سعدی نژاد، سعید کولیوند، رامین درویشی، علی صفاری، وحید محمودی، حمید و علی مومیوند در تیم ملی بودند و حالا از شخصیت‌های دانشگاهی و علمی شهر نهاوند هستند. تنها ثروتی که برای من باقی مانده همین است؛ زیرا به عنوان کارمند اداره ورزش نهاوند حقوقم ماهیانه یک میلیون تومان است و از مال دنیا یک آپارتمان دارم که آن هم به دلیل اینکه مالک اولیه از بانک وام گرفته و پرداخت نکرده تا مدتی دیگر مصادره می‌شود.
کارم این شده که با دوست و شاگرد سابقم اباذر ابوالفتحی که مسئول کمیته داوران کشتی نهاوند است درد دل کنم و هرازگاهی با او و علی پسر ۱۱ ساله‌اش کوه بروم. البته علی این روزها یکی از ۲ شاگرد من است که به صورت افتخاری به آنها آموزش کشتی هم می‌دهم. قول داده‌ام از علی قهرمان بسازم؛ خدا کند شرمنده خودم نشوم.
بعضی وقت‌ها از خودم می‌پرسم چرا الان، دقیقاً الان باید کنار گود باشم؟ اما وقتی بیشتر فکر می‌کنم می‌بینم کارهای خدا بی‌حکمت نیست. اگر من امروز مسئول بودم در شکست‌های کشتی استان سهم داشتم. درست است که از کشتی و محیط آن خسته‌ام اما آنقدر از پیروزی‌های شاگردانم انرژی ذخیره دارم که برای تمام مابقی عمرم کافی است. دلی پر از غصه دارم اما خدا را شکر می‌کنم هیچگاه بر سر کشتی معامله نکردم و از مسیری که تشخیص دادم مستقیم است به خاکی ریا و تزویر منحرف نشدم.

هر روز بر مزار کشتی استان اشک می‌ریزم

مسئولان در باد مدال‌های جوکار و گودرزی خوابیدند

کشتی ژست ریاست نمی‌خواهد

هدف از شرکت در لیگ فقط درآمدزایی بود

به اعتقاد من برای موفقیت در کشتی باید در آن حل شد. خادم در عین حال که رئیس است ژست ریاست ندارد. همین که همزمان با ریاست فدراسیون، سرمربیگری تیم ملی کشتی را بر عهده دارد گواه این مسأله است که او الفبای کشتی را می‌فهمد و می‌داند برای موفقیت باید با کشتی زندگی کند

پیشخوان

۱
تیم والیبال نشسته بانوان در راه مسابقات لیگ باشگاهی

تیم والیبال نشسته بانوان به مسابقات لیگ باشگاهی اعزام می‌شود.
به گزارش روابط عمومی اداره کل ورزش‌وجوانان استان همدان، مسابقات لیگ باشگاهی در رده سنی آزاد از امروز به مدت ۳ روز به میزبانی خراسان رضوی برگزار می‌شود. معصومه سیاوشی، زهرا نجاتی‌عارف، معصومه رحیمیان، اعظم قربانی، زینب نظری، فاطمه نبی‌ئی، ناهید آزادی نیکفام، لیلا قادری‌خلقت، شکوه اسدی، سیده زهرا فاطمی رضوان و زهرا بیات به مربیگری طاهره صادقیان، مرضیه حیدری و سرپرستی فهیمه بخشی در این مسابقات حاضر می‌شوند.

۲
برگزاری دوره آموزش تنیس به نونهالان زیر ۱۰ سال

دوره آموزش تنیس به نونهالان زیر ۱۰ سال برگزار شد.
به گزارش روابط عمومی اداره کل ورزش‌وجوانان استان همدان، دوره آموزش تنیس از سوی هیأت تنیس و اداره کل ورزش‌وجوانان با همکاری آموزش‌وپرورش استان در راستای اشاعه تنیس در بین نونهالال برگزار شد.
نخستین دوره آموزش تنیس به نونهالان زیر ۱۰ سال زیر نظر مربیان هیأت تنیس استان با همکاری دبستان دخترانه باور در این مدرسه برگزار و در پایان این دوره و با حضور سید امیر برقعی نایب‌رئیس هیأت استان لوازم آموزشی مینی‌تنیس به مدرسه اهدا و رشته تنیس در رشته‌های ورزشی این مرکز آموزشی قرار گرفت.

۳
دیدار ایران برابر مراکش لغو شد

فدراسیون فوتبال مراکش از لغو دیدار دوستانه برابر ایران خبر داد و تأکید کرد که بزودی تیم دیگری جایگزین ایران خواهد شد. به گزارش ایسنا، قرار بود که تیم ملی فوتبال ایران در دیداری دوستانه روز جمعه به مصاف مراکش برود که خود را آماده حضور در جام ملت‌های آفریقا می‌کند اما فدراسیون فوتبال مراکش از لغو این دیدار دوستانه خبر داد و نوشت: این دیدار به خاطر دلایل لوجستیکی لغو و برگزار نخواهد شد.

۴
اعمال لیست جدید مواد ممنوعه آژانس جهانی ضد دوپینگ

آژانس جهانی ضد دوپینگ (وادا) لیست مواد غیرقانونی سال ۲۰۱۷ را اعلام کرد. به گزارش مهر، وادا لیست جدید مواد ممنوعه برای سال ۲۰۱۷ را منتشر کرده بود و با آغاز سال ۲۰۱۷ این لیست ملاک تشخیص دوپینگ‌هاست. ماده ملدونیوم که سال گذشته دوپینگی‌های زیادی داشت در این لیست باقی مانده است. بدین ترتیب بسیاری از فدراسیون‌های جهانی و ملی اخطاری برای ورزشکاران منتشر کردند تا دوباره بر اثر ناآگاهی ورزشکاران دوپینگ گسترده اتفاق نیفتد. مواد جدیدی که به این لیست اضافه شدند عبارتند از: لیسدگزامفتامین که برای اختلالات تمرکزی و تغذیه استفاده می‌شود و نارکوتیک‌اوپیوایدآنالژسیک‌نیکومورفین. آریمیستان دیگر ماده‌ای است که به لیست اضافه شده است و احتمال داده می‌شود دوپینگی‌های زیادی داشته باشد.

خبر

پاس ناپلئونی برد، شهرداری کولاک کرد
روزهای خوب شاگردان گل‌محمدی در لیگ ۲

در روزی که شهرداری همدان با نتیجه جالب ۴ بر صفر میزبان خود آلومینیوم هرمزگان را از میان برداشت، پاس در خانه با تک‌گل ثانیه‌های پایانی میلاد داوودی نیروی زمینی را شکست داد تا هفته پانزدهم لیگ دسته دوم برای همدانی‌ها خوش‌یمن باشد.
به گزارش خبرنگار ما، عصر روز گذشته بازی‌های هفته پانزدهم لیگ دسته دوم پیگیری شد و تیم صدرنشین شهرداری همدان مقتدرانه در خانه حریف با ۴ گل پیروزی شد تا روند کامیابی این تیم دوست داشتنی در لیگ ۲ تداوم داشته باشد.
گل‌های شهرداری همدان در این دیدار را محسن وفایی، مهدی عسگری، رسول رضایی و رضا کاشفی به ثمر رساندند تا شاگردان گل‌محمدی با ۲۹ امتیاز به تنهایی صدر جدول گروه سوم لیگ دسته دوم فوتبال ایران را از آن خود کنند.
شهرداری همدان با هدایت هادی گل‌محمدی این روزها رقبای خود در لیگ ۲ را از دم تیغ می‌گذراند و یکی پس از دیگری پله‌های ترقی را طی می‌کند. این تیم بدون تردید تا اینجا شایستگی‌های خود را ثابت کرده و حالا نوبت مسئولان شهرداری است که تیم خود را دریابند.

پاس مُرد تا برد!

اما پاس دیروز با تک‌گل دقیقه پایانی میلاد داوودی میهمان خود نیروی زمینی تهران را شکست داد.
۲ تیم پاس همدان و نیروی زمینی تهران در استادیوم شهدای قدس همدان با قضاوت شاهو اصلانی و کمک‌های کوروش کریمی و هیوا بهمنی به مصاف هم رفتند که در پایان پاس با تک‌گل میلاد داوودی مدافع پیش‌تاخته خود در ثانیه‌های پایانی ۳ امتیاز شیرینی تصاحب کرد.
رضا طلایی‌منش سرمربی پاس تیم خود را در این مسابقه با ترکیب مهدی رحیم‌زاده، امین کعبی، محمدابراهیم خسروی، محمدرضا مولایی، میلاد داوودی، رضا اطاقی، مهدی زارعی (مهدی محمدزاده)، میرفرج لطفی (مسعود لطفی)، سید جمال معصومی (تیمور شکری)، محمد مهری و صادق رضانیا راهی میدان کرد.
داریوش فلاوند سرمربی نیروی زمینی نیز محمدرضا علیخانی، علی جدیدی، علی جهانیان، ادریس کوچکی، سعید غلامعلی، حمیدرضا کاظمی (یزدان کاکاوندی)، پویا خاورپور (بهنام افشه)، محمدمهدی خانی، عباس پورخسروانی، وحید جعفری و سجاد حیدری‌مقدم را به مصاف میزبان فرستاد.
نیمه نخست بازی در حالی در هوای سرد همدان و در زیر بارش برف برگزار شد که سردی هوا بر روند بازی تأثیر گذاشت و ۲ تیم با ارایه یک بازی کسل‌کننده در خلق موقعیت خطرناک بر روی دروازه‌ها ناکام بودند تا توپی در این نیمه از خط دروازه‌ها عبور نکند.
با شروع نیمه دوم بازیکنان پاس با توصیه‌های مربی خود بازی را به عمق تیم حریف کشاندند و موفق شدند چند موقعیت خطرناک بر روی دروازه میهمان خود ایجاد کنند که این موقعیت‌ها با بی‌دقتی مهاجمان پاس و درخشش دروازه‌بان حریف به گل تبدیل نشد. اما در ادامه مسابقه بازیکنان نیروی زمینی توپ و میدان را در اختیار گرفتند و چند بار تا آستانه فرو ریختن دروازه پاس پیش رفتند که با درخشش دروازه‌بان پاس ناکام ماندند.
با این حال این تیم پاس بود که در اوقات تلف شده نیمه دوم با ضربه سر میلاد داوودی به گل برتری دست یافت و ۳ امتیاز این بازی را به اندوخته‌های خود اضافه کرد.
با این برد تیم پاس در جدول مسابقات لیگ دسته دوم ۲۳ امتیازی شد و تیم نیروی زمینی نیز ۱۹ امتیازی باقی ماند.

آگهی ارزیابی کیفی مناقصه شماره ۲۳-۹۵ یک مرحله‌ای

موضوع مناقصه: پروژه جمع‌آوری ۴۲۵ انشعاب نصب مجدد ۴۰۰ انشعاب و جابه‌جایی ۴۰۰ انشعاب (فولادی و پلی‌اتیلن) به صورت پراکنده در سطح شهر همدان و روستاهای تابعه

شرکت گاز استان همدان در نظر دارد عملیات اجرایی پروژه مذکور را از طریق مناقصه به شرح ذیل به پیمانکاران واجدالشرایط واگذار نماید. (م الف ۴۵۰۶)

شرح مختصر کار:
۱- مبلغ برآورد اولیه پروژه ۲/۵۲۲/۶۹۹/۰۰۰ (دو میلیارد و پانصد و بیست‌ودو میلیون و ششصدونودونه هزار) ریال می‌باشد.
۲- مبلغ تضمین شرکت در مناقصه ۱۲۶/۱۳۵/۰۰۰ (یکصدوبیست‌وشش میلیون و یکصدوسی‌وپنج هزار) ریال می‌باشد که به صورت ضمانت‌نامه بانکی یا فیش واریزی نقدی به حساب شرکت می‌باشد.
۳- مدت اجرای پروژه ۳۶۰ روز می‌باشد.
متقاضیان شرکت در مناقصه از تاریخ درج آگهی به مدت یک هفته مهلت دارند ضمن نامه اعلام آمادگی جهت شرکت در مناقصه مذکور نسبت به دریافت اسناد ارزیابی کیفی به آدرس ذیل اقدام نمایند.
تاریخ تحویل پاکات ارزیابی کیفی حداکثر تا ساعت ۱۱ روز سه‌شنبه ۱۳۹۵/۱۱/۰۵ می‌باشد.
محل تحویل همدان، میدان شیرسنگی، ساختمان مرکزی شرکت گاز استان همدان، طبقه اول، اتاق ۲۰۴، امور قراردادها می‌باشد.
ضمناً هزینه درج آگهی به عهده پیمانکار برنده خواهد بود.
تلفن: ۴-۳۸۲۶۰۵۷۱، ۸-۳۸۲۶۱۰۷۵ دورنویس: ۰۸۱-۳۸۲۵۶۲۰۷ آدرس: اینترنتی: www.nigc-hm.ir
روابط عمومی شرکت گاز استان همدان

روزنامه اجتماعی، سیاسی، فرهنگی، اقتصادی

The Message Of Madestan's History & Civilization & Culture

روزنامه همدان پیام

www.HamedanPayam.com

پیام تاریخ، تمدن و فرهنگ مادستان

سه‌شنبه ● ۱۴ دی‌ماه ۱۳۹۵ ● ۴ ربیع‌الثانی ۱۴۳۸ ● ۳ ژانویه ۲۰۱۷ ● شماره ۲۸۱۷

روزنامه صبح استان

صاحب امتیاز و مدیر مسئول: نصرت ا... طاقتی احسن

سردبیر: یدا... طاقتی احسن

نشانی: همدان، ابتدای خیابان مهدیه، روبروی دبیرستان شریعتی ساختمان پیام

صندوق پستی: ۶۶۶ - ۶۵۱۵۵

تلفن: ۳۸۲۶۴۴۳۳ (ویژه) نمابر: ۳۸۲۷۹۰۱۳

سردبیر: ۰۹۱۸۳۱۵۱۴۳۷ آگهی: ۳۸۲۶۴۴۳۳

لیتوگرافی و چاپ: پیام رسانه (۳۸۲۷۴۰۸۲ - ۰۸۱)

پایگاه اینترنتی.....www.Hamedanpayam.com

ارتباط با روزنامه.....۱۰۰۰۶۰۶۶

ارتباط با روزنامه.....info@Hamedanpayam.com

Hamedanpeyam@yahoo.com

ارتباط با مدیرمسئول.....modir@Hamedanpayam.com

ارتباط با سردبیر.....sardabir@Hamedanpayam.com

سرویس آگهی.....agahi@hamedanpayam.com

سرویس اشتراک.....eshterak@hamedanpayam.com

چاپخانه پیام رسانه.....litohoma@yahoo.com

اوقات شرعی

اذان صبح	۰۵:۵۵
طلوع خورشید	۰۷:۲۴
اذان ظهر	۱۲:۲۱
غروب خورشید	۱۷:۱۷
اذان مغرب	۱۷:۳۶
نیمه شب شرعی	۲۳:۳۶

» منبع: موسسه ژئوفیزیک تهران

آب و هوا

پیش‌بینی وضع هوا:

صاف تا کمی ابری- بارش پراکنده برف

شهرستان	همدان	ملایر	تویسرکان	نهاوند	کبودراهنگ	زرین	فامنین	قهاوند	اسدآباد	بهار	گل‌تپه
۱۳	۱۴	۱۱	۱۱	۱۴	۱۳	۱۱	۱۳	۱۳	۱۲	-	۸
-۲	۲	۰	۱	-۳	-۳	-۲	-۲	-۳	-۲	-	-۲
۶۵	۶۰	۶۰	۶۰	۶۰	۶۵	۶۵	۷۰	۶۵	۶۵	-	۶۵

حدیث:

امام علی (ع):

بدترینِ آسیب های خرد، تکبّر است

غرر الحکم، ح۵۷۵۲؛ دانشنامه قرآن و حدیث: ج۱۱، ص۱۸۲

دوبیتی باباطاهر

یکی برزیگرک نالان درین دشت — بخون دیدگان آلاله می‌کشت

همی کشت و همی گفت ای دریغا — بباید کشت و هشت و رفت ازین دشت

تـــازه‌ها

یک لباسشویی هوشمند همه‌کاره

شرکت سامسونگ یک سیســـتم شستشوی جدید را معرفی کرده اســـت که قرار است در نمایشـــگاه لوازم الکترونیک مصرفی (CES ۲۰۱۷) در لاس‌وگاس رونمایی شود.

به گزارش ایســـنا، حتماً تاکنون اتفاق افتاده که قصد شستن لباس‌های جمع شـــده در طول هفته را داشته باشید و مجبور شوید لباس‌ها را بر اساس نوع آنها (حساس، ضخیم، رنگی یا سفید) جدا کرده و چند بار ماشین را روشن کنید. شرکت سامسونگ با درک این موضوع سیستم چهار در یک همه‌کاره کـــه FlexWash™ + FlexDry™ نام دارد را ارائه کرده است. این ماشین به ارائه یک سیستم پیشرفته شامل ۲ محفظه شستشو و ۲ محفظه خشک‌کن پرداخته و انتخاب‌های بیشتری به مشتری برای شستشو به شیوه مطلوب در همه شرایط می‌دهد.

راهکاری جدید برای مبارزه با سرطان خون

محققان آمریکایی راهـــکاری جدید برای درمان اختلالات بدخیم مغز استخوان که منجر به سرطان خون می‌شود ارائه دادند.

به گزارش ایرنا، راهکار جدید محققان فعالیت‌های ســـلول‌های خون و چندین مولکول را که منجر به درمان ســـرطان خون می‌شوند، کنترل می‌کند. یافته‌ها نشان می‌دهد فعالیت بیش از اندازه یک پروتئین به نام TRAF۶ در سلول‌های خونی باعث ایجاد یک بیماری نسبتاً بدخیم به نام سندروم میلودیسپلازی در سلول‌های مغز استخوان می‌شود و به خاطر این بیماری امکان تولید سلول‌های خونی سالم در مغز استخوان کاهش می‌یابد. پروتئین TRAF۶ به عنوان حسگر بدن در برابر عوامل بیماری‌زا محسوب می‌شـــود و فعالیت بیش از حد آن سبب گسترش سریع سرطان خون در بدن و مرگ فرد می‌شود.

انتشار تصویر جدیدی از قدرتمندترین موشک جهان

شرکت اسپیس‌ایکس با نمایش تصویری از بزرگترین موشک خود یعنی موشک سنگین "فالکون هوی" (falcon heavy) در صفحه اینستاگرامش همه را شگفت‌زده کرده است. به گزارش مهر، این تصویر به نمایش تنها بخشی از این موشک عظیم‌الجثه پرداخته که در کارخانه محل ســـاختش قرار دارد و نشان شرکت اســـپیس‌ایکس روی بدنه آن خودنمایی می‌کند. این شـــرکت در توضیح تصویر جدید خود مجدداً از برنامه‌های خود برای پرتاب این موشـــک در نیمه نخست سال ۲۰۱۷ سخن گفته است. پیش از این قرار بود این اتفاق در سال ۲۰۱۶ رخ دهد. اسپیس‌ایکس موشک‌های زیادی برای نمایش دارد، اما موشک سنگین فالکون بدون شک بسیار خاص است.

راهکاری جدید برای درمان سرطان پروستات مقاوم

محققان آمریکایی توانســـتند برای درمان سرطان پروستات بسیار مقاوم نسبت به درمان راهکاری جدید ارائه کنند.

به گزارش ایســـنا، محققان توانستند با شناسایی اتصال‌های موجود در ســـلول‌های ســـرطانی و تمرکز بر روی آنها راهکار جدیدی را برای مبارزه با سرطان پروســـتات ارائه کنند. بر اساس یافته‌های این تحقیق سرطان پروستات پس از سرطان ریه دومین عامل مرگ‌ومیر در آمریکا به حســـاب می‌آید. پیش از ایـــن تنها راه مبارزه با نوع پیشـــرفته این ســـرطان جلوگیری از منابع تغزیه آن (که هورمون‌های آندروژنی نظیر تستوســـترون هستند) بود که پس از مدتی بیماری نسبت به این روش مقاوم می‌شد و هیچ گزینه‌ای برای پزشکان باقی نمی‌ماند.

اطلاعات دیجیتال برای نابینایان به خط بریل تبدیل می‌شود

محققان ایرانی موفق به ســـاخت دســـتگاهی برای تبدیل اطلاعات دیجیتال به خطوط بریل شـــدند تا نابینایان بتوانند به داده‌های دیجیتال دسترسی پیدا کنند.مسلم اعظم‌فر، فارغ‌التحصیل دانشگاه علم و صنعت، مجری طرح سیســـتم تبدیل اطلاعات دیجیتال بـــه خطوط بریل برای نابینایان اظهار داشت: با استفاده از این دستگاه می‌توان داده‌های دیجیتال را به خطوط بریل تبدیل کرد. وی با بیان اینکه این سیستم به صورت خط به خط، داده‌های دیجیتال را به خطوط بریل تبدیل می‌کند، خاطرنشـــان کرد: در این دســـتگاه کارآکترهای بریل روی یک مسیر دایره‌ای- خطی قرار می‌گیرد و به این ترتیب از زیر دســـتان کاربر که ثابت اســـت عبور می‌کند و توسط حس لامسه آنها خوانده می‌شود.

خبـــر

اعزام ۱۲ کاروان دانشگاهی همدان به عتبات عالیات

۷۳۶ نفر از دانشگاهیان استان همدان در قالب ۱۲ کاروان عازم عتبات عالیات می‌شوند.رئیس ســـتاد عمره و عتبات دانشگاهیان استان همدان با اعلام این خبر گفت: ۷ دی‌ماه قرعه‌کشـــی برای انتخاب زائران دانشگاهی انجام شد و بر این اساس ۷۳۶ زائر اصلی و ذخیره برای اعزام به این سفر معنوی انتخاب شدند.

محسن ورمزیار افزود: شانزدهمین دوره ثبت‌نام عتبات دانشگاهیان از ۲۰ آذرماه آغاز شد و تا ۵ دی‌ماه ادامه داشت.

وی با بیان اینکه ۲ هزار و ۴۲ نفر از استان همدان برای شرکت در این سفر ثبت‌نام کرده بودند، افزود: دانشجویان متأهل، پسران مجرد، دختران مجرد، اساتید و کارکنان دانشگاه ۵ گروه ثبت‌نامی برای این سفر معنوی بودند که به صورت مجزا اعزام خواهند شد.

ورمزیار با اشـــاره به اینکه اعزام دانشجویان از ۵ بهمن‌ماه آغاز می‌شود و تا ۲۷ فروردین ادامه دارد، تصریح کرد: دانشـــجویان ثبت‌نامی در قالب ۳ کاروان زمینی و ۹ کاروان هوایی به عتبات عالیات اعزام خواهند شد.

گزارش

باغ ایرانی نماد همدان در نمایشگاه گردشگری

یکماه دیگر فرصت باقی اســـت تا نمایشـــگاه بین‌المللی گردشـــگری و صنایع وابسته تهران در ایستگاه دهم بایستد. بهمن‌ماه امسال نیز قرار است نسیمی از بهار گردشگری در نمایشگاه گردشگری و صنایع وابسته در پایتخت بوزد. غرفه‌های استان‌ها در قالب ۸ منطقه تقســـیم‌بندی و بـــا تم باغ ایرانی طراحی خواهند شد.

اســـتان همدان در زمره استان‌های منطقه ۴ (غرب کشور) می‌باشـــد و برنامه منسجمی برای ورود به ایـــن رویداد ملی خواهد داشـــت. به همین منظور نخستین جلسه هماهنگی و همفکری بین استانی به منظور هرچه بهتر برگزار نمودن نمایشگاه با حضور معاونان گردشگری اســـتان‌های همدان، کرمانشاه، کردســـتان، ایـــلام و مرکـــزی در اداره کل همدان برگزار شـــد. در این نشســـت محتوی برنامه‌های نمایشگاه، بحث طبیعت‌گردی و جاذبه‌های طبیعی و روستاهای هدف و مناطق نمونه گردشگری (صنایع دستی، سوغات، گیاهان دارویی و موسیقی سنتی و مراسم آیینی بر اساس شاخص‌های منطقه و...) مورد بحث و تبادل نظر قرار گرفت همچنین مقرر شد هر یک از استان‌ها با استفاده از نظرات طراحان نسبت به طراحی مناسب و ارائه آن در جلسه بعد که در استان کرمانشاه برگزار خواهد شد اقدام نمایند.

مدیرکل میراث فرهنگی؛ صنایع دستی و گردشگری استان همدان در زمینه برپایی این نمایشگاه گفت: شناساندن ظرفیت‌های توریستی در کشورهایی که در صنعت گردشگری موفق عمل نموده‌اند موجب شـــده است تا این صنعت به یکی از مهمترین و یا حتی در برخی موارد، به اصلی‌ترین منبع درآمدهای ارزی این کشورها بدل شود. ولی آنچه در این بین مسلم و مسجل است اینکه این کشورهای موفق، در شناسایی و یافتن پتانسیل‌های گردشگری سرزمین خود صحیح عمل نموده و در شناساندن آنها به سایر کشورها نیز از هیچ تلاشی فرو گذار نکرده‌اند و در راستای این حرکت خود از نمایشگاه‌ها نیز به عنوان یک ابزار بســـیار مهم که در سطح بین‌المللی رسماً پذیرفته شده‌اند بهره می‌جویند.

علی مالمیر برپایی نمایشگاه‌های بین‌المللی صنعت گردشگری و هتلداری را در حقیقت فرصتی برای تمامی سازمان‌ها، اتحادیه‌ها، تشکل‌ها، شرکت‌ها و همچنین افرادی که به نوعی در ارتباط با این صنعت هستند، برشـــمرد و گفت: امسال نیز برای دهمین مرتبه با برگزاری نمایشـــگاه بین‌المللی گردشگری و صنایع وابســـته، این فرصت ایجاد شده است تا فعالان عرصه صنعت توریسم، امکان معرفی و ارائه توانمندی‌ها و امکانات خود را هم به عموم مردم و هم به مؤسسات و سازمان‌های مرتبط بدست آورند.

وی افزود: نمایشـــگاه بین‌المللی گردشـــگری و صنایع وابســـته، تنها رویداد رسمی نمایشگاهی کشورمان در حوزه صنعت گردشگری و هتلداری اســـت که در تقویم ســـازمان جهانی گردشگری WTO به ثبت رســـیده و مـــورد تأیید و توجه سازمان مذکور است و شرکت توسعه گردشگری ایران نیـــز با هدف تقویت و توســـعه این اتفاق مهم و به عنوان حامی اصلی نمایشـــگاه مذکور، مجریان این نمایشـــگاه را همراهی خواهد نمود. لازم به ذکر اســـت دهمین نمایشـــگاه بین‌المللی گردشـــگری و صنایع وابسته تهران در تاریخ ۱۸ الی ۲۱ بهمن‌ماه ۹۵ در محل دائمی نمایشگاه‌های بین‌المللی تهران برگزار خواهد شد.

فرهنگ

فراخوان نخستین جشنواره منطقه‌ای تئاتر خیابانی منتشر شد

دبیرخانه نخستین جشنواره منطقه‌ای تئاتر خیابانی با انتشار فراخوان از هنرمندان استان‌های غرب کشور از جمله همدان، برای شرکت در جشنواره دعوت کرد. این جشنواره با حضور گروه‌های نمایشی از استان‌های آذربایجان غربی، کردســـتان، کرمانشـــاه، خوزستان، لرستان، همدان و ایلام اسفند امسال به میزبانی شهرستان دهلران برگزار خواهد شد.جشنواره به صورت رقابتی و با موضوع ایثار و شهادت در بخش‌های کارگردانی، طـــرح و ایده و بازیگـــری زن و بازیگری مرد برگزار می‌شود. بر اساس موافقت اداره کل هنرهای نمایشی، ۲ اثر برگزیده این جشـــنواره به دبیرخانه جشـــنواره بین‌المللی تئاتر خیابانی مریوان معرفی خواهند شـــد. آثار متقاضی شرکت در جشنواره باید تولید سال ۱۳۹۵ باشد و در هیچ یک از جشنواره‌های استانی، منطقه‌ای و ملی نیز شرکت نکرده باشد.