پیام تاریخ، تمدن و فرهنگ ماد ستان
|ISNN: 2322-4665|

روزنامه همدان پیام

میلاد کریمه اهل بیت(ع) مبارک

www.HamedanPayam.com

پنجشنبه ● ۶ شهریورماه ۱۳۹۳ ● ۱ ذی‌القعده ۱۴۳۵ ● ۲۸ آگوست ۲۰۱۴
سال دهم ● شماره ۲۱۵۱ ● ۱۲ صفحه روزنامه + پیام‌آدینه ● ۳۰۰ تومان

ایران

"فتنه" خط قرمز است

آ> ۴

خبر

بهبود ارتباطات در گرو توسعه فناوری اطلاعات

آ> ۲

ورزشی

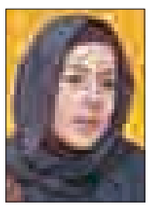

اهمیت پاس را ستاره روی پیراهنش مشخص می‌کند

آ> ۱۱

پشت پرده دست کندهای ارزانفود

۷

حضرت معصومه(س)

الگوی بی‌بدیل عفت و پاکدامنی

آ> ۹

در نشست شورای شهر ملایر با ملایری‌های مقیم تهران مطرح شد

راهکار اقتصادی برای حفظ آب

آ> ۵

در هفته دولت و با حضور معاون وزیر و مسئولان استان کلنگ‌زنی شد

چهارمین مجتمع فولاد استان در فامنین

- معاون وزیر صنعت: راه گریزی جز سرمایه‌گذاری نداریم
- نماینده همدان و فامنین: استان همدان صنعتی می‌شود
- فرماندار فامنین: کلنگ‌زنی ۶۴ طرح عمرانی در فامنین
- استاندار: فامنینی‌ها طلبکار هستند
- امام جمعه همدان: در نظارت کوتاهی نکنید
- سرمایه‌گذار: طرح، ۳۰ ماه دیگر افتتاح می‌شود

آ> ۱۰

رئیس کمیسیون خدمات شهری، حمل‌ونقل و ترافیک

شهر شاداب باید بسازیم

آ> ۲

همایش تخصصی و کارگاه آموزشی برگزار شد

استانداردسازی خشکبار در ملایر

آ> ۳

دلالان آفت مزارع گوجه فرنگی همدان

بهانه های بی اساس پایان ندارد

آ> در پیام آدینه بخوانید

طرح همدان پیام - محمود نظری

یادداشت روز

کلید توسعه اقتصادی در دست استاندار

استاندار همدان عقیده دارد رونق اقتصادی سخت‌ترین برنامه دولت است، اما دولتمردان مصمم هستند با تأسی از رهنمودهای مقام معظم رهبری، برنامه‌های مؤثری برای حل مشکلات کشور از حوزه اقتصادی به مرحله عمل بگذارند.

استاندار همدان در گزارش اخیر خود پیرامون عملکرد دولت در یکسال گذشته به این نکته نیز اشاره دارد که استان از شرایط خوب گذشته و منابع ارزی ارزان‌قیمت برای پیشبرد اهداف توسعه...

آ> ۲

یادداشت

به بهانه تودیع در محیط زیست

مدیرکل جوان محیط زیست پس از ٦ سال روز گذشته در سکوت و خفا از این اداره‌کل خداحافظی کرد و به استان زنجان اعزام شد. فاجعه زیست‌محیطی حرف جدیدی نیست. سال‌های سال است که دوستداران محیط زیست و علاقه‌مندان به بقای گونه‌های جانوری و گیاهی سعی دارند خطر انقراض و از بین رفتن داشته‌های طبیعی را که به صورت مستقیم و غیرمستقیم با زندگی آدمیزاد رابطه دارد هشدار دهند موضوعی که پس از تغییر دولت پررنگ‌تر شد...

آ> ۲

خبر آخر

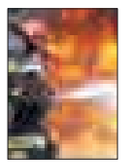

۴ ساعت تلاش برای مهار آتش‌سوزی کارگاه مصنوعات چوبی

آ> ۱۲

حادثه

۴ مرگ بیشتر از جهان در ایران

آ> ۸

فرهنگ و ادب

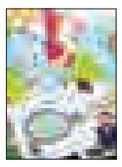

آموزش غیرمستقیم در شعرهای کودکانه

آ> ۶

مراسم گرامیداشت یاد و خاطره
شهیدان رجایی و باهنر و شهدای دولت

زمان: شنبه ۹۳/۰۶/۰۸
ساعت: ۱۰ الی ۱۱/۳۰
مکان: مسجد مهدیه همدان

هفته دولت گرامی باد

اداره کل روابط عمومی
استانداری همدان

تبریک و تهنیت

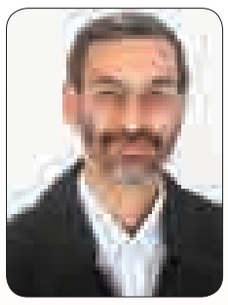

برادر ارجمند جناب آقای
دکتر محمدعلی پورمختار
انتخاب مجدد حضرتعالی به سمت
رئیس کمیسیون اصل نودم قانون اساسی
در مجلس شورای اسلامی
را صمیمانه تبریک عرض می‌نمائیم موفقیت بیش از پیش شما بزرگوار را در راه خدمت به نظام مقدس جمهوری اسلامی از درگاه ایزد یکتا خواهانیم
شرکت سرمایه‌گذاری استان همدان

تقدیر و سپاس

جناب آقایان
کامران گردان
رئیس محترم کمیسیون خدمات شهری شورای اسلامی شهر همدان
سید مصطفی رسولی
شهردار محترم همدان
مهرداد خورشیدوند
مدیر عامل محترم سازمان حمل و نقل و ترافیک
عباس صوفی
معاونت محترم حمل و نقل و ترافیک
سیدحسین معصوم‌زاده
معاونت محترم اداری و مالی شهرداری همدان
مرتضی حضرت زاده
شهردار محترم منطقه ۳ همدان
بدینوسیله از شما مسئولان دلسوز و خدمتگزار جهت اجرای پاساژ عابر پیاده، نصب سرعت‌گیر و علائم راهنمایی در ورودی قاسم‌آباد کمال تشکر و امتنان را داریم. اندیشه و تلاش خدمتگزاران صدیق ایران اسلامی همیشه در یادها جاودانه خواهد ماند
دهیاری و شورای اسلامی قاسم‌آباد

پیام تاریخ، تمدن و فرهنگ مادستان
The Message Of Madestan's History & Civilization & Culture
روزنامه همدان پیام
۲
پنجشنبه ● ۶ شهریورماه ۱۳۹۳ ● شماره ۲۱۵۱
خبر
khabar@hamedanpayam.com

معاون عمرانی استاندار همدان عنوان کرد

بهبود ارتباطات در گرو توسعه فناوری اطلاعات

معاون عمرانی استاندار همدان گفت: بهبود و تجهیز حوزه ارتباطات و فناوری اطلاعات به گسترش و توسعه ارتباطات استان همدان کمک می‌کند.

محمود عراقی در آیین افتتاح ۱۹۹ پروژه شرکت ارتباطات و فناوری اطلاعات همدان ضمن گرامیداشت یاد و خاطره شهیدان رجایی و باهنر و تبریک هفته دولت، اظهار کرد: زندگی در عصر ارتباطات و پیشرفت روزافزون این صنعت، از جمله دلایلی است که ضرورت توجه به حوزه ارتباطات و فناوری اطلاعات را بیان می‌کند.

وی افزود: تعامل با دنیا و کشورهای جهان تنها از طریق ارتباطات روز میسر می‌شود و به همین دلیل تکامل و توسعه ارتباطات و فناوری اطلاعات از اهمیت بالایی برخور است.

معاون استاندار ضمن تأکید بر صلح‌جویی دولت تدبیر و امید، تصریح کرد: دولت یازدهم ارتباط با سایر کشورها را آغاز کرده است و خواهان نشان دادن صلح‌جویی نظام مقدس جمهوری اسلامی و از بین بردن نیت سوء دشمنان اسلام و نظام از دید جهانیان است.

به گزارش فارس، عراقی خاطرنشان کرد: همه خدمات ارائه شده در سطح کشور باید برای همه اقشار جامعه باشد و همه افراد چه غنی و چه فقیر باید به طور مساوی از امکانات بهره ببرند.

وی یکی از سیاست‌ها و اهداف دولت را برقراری عدالت اجتماعی عنوان کرد و افزود: محرومیت‌زدایی و برقراری عدالت از اهداف دین مبین اسلام است و دولت تدبیر و امید نیز سعی دارد این هدف را در جامعه محقق کند تا همه به طور یکسان از امکانات و خدمات رفاهی استفاده کنند.

یادداشت روز

کلید توسعه اقتصادی در دست استاندار

مهدی ناصرنژاد

استاندار همدان عقیده دارد رونق اقتصادی سخت‌ترین برنامه دولت است، اما دولتمردان مصمم هستند با تأسی از رهنمودهای مقام معظم رهبری، برنامه‌های مؤثری برای حل مشکلات کشور از حوزه اقتصادی به مرحله عمل بگذارند.

استاندار همدان در گزارش اخیر خود پیرامون عملکرد دولت در یکسال گذشته به این نکته نیز اشاره دارد که استان از شرایط خوب گذشته و منابع ارزی ارزان‌قیمت برای پیشبرد اهداف توسعه استفاده مناسب و کافی نکرده است، بنابراین جبران خلأ موجود بسیار دشوار خواهد بود.

ضعف استان همدان در ساختار اقتصادی مورد تأکید دولت‌های گذشته و حال بوده و هست، ولیکن نکته مهم این است که گویا تاکنون راهکار سازنده و مؤثری برای برون‌رفت استان از پیله ضعف و سستی در بخش اقتصادی به دست نیامده است.

در چنین شرایطی، یکی از راهکارهای دولت یازدهم به واسطه استاندار در همدان، استفاده از تمام ظرفیت‌های موجود است، یکی از ظرفیت‌های بزرگ استان که می‌توانست در گذشته به استواری پایه‌های اقتصادی بینجامد و متأسفانه چنین نشده است، جلب مشارکت‌های مردمی در حوزه فعالیت‌های اجتماعی و اقتصادی رکن اصلی خصوصی‌سازی در کشور است و معنی خصوصی‌سازی تنها این نیست که منابع سرمایه‌ای و خدمات‌دهی دولت به بخش خصوصی سپرده شود، بلکه جلب مشارکت برای سرمایه‌گذاری‌های جدید و ورود نیروهای کارآفرین و خلاق در چرخه ابداع، تولید و خدمات می‌تواند کامل‌کننده طرح خصوصی‌سازی در دولت باشد.

در گذشته منابع رسمی و غیررسمی از فرار سرمایه‌ها از همدان زیاد گفته‌اند، اگر تعداد سرمایه‌گذاران بزرگی که از سه دهه قبل تاکنون به نوعی با بهانه و مشکلی از تصمیم خود برای ایجاد طرح‌های بزرگ در بخش‌های صنعتی، گردشگری و خدمات در استان منصرف شده‌اند، اندک و معدود هم باشد، حداقل این ویژگی بزرگ را داشته است، که می‌توانست به عنوان گام‌های نخست شروع خوب و الگوهای موفقی باشد، ولیکن چنین دیدگاهی در استان یا وجود نداشته یا بسیار تنگ‌نظرانه و محتاط عمل کرده است.

امروز نماینده دولت در استان همدان با اراده و اطمینان خاطری بیشتر نسبت به لزوم جلب مشارکت‌های مردم و دعوت از سرمایه‌گذاران مشتاق برای فعالیت در استان سخن می‌گوید. این گفته شخص آقای محمدناصر نیکبخت است که در استان از سرمایه‌گذاران استقبال خوبی می‌شود. هفته گذشته یک مجموعه بزرگ گردشگری با سرمایه‌گذاری بخش خصوصی و حضور معاون رئیس‌جمهور کلنگ‌زنی شد و بعد از آن هم تقاضای متعددی برای احداث هتل ۵ ستاره در همدان وجود دارد.

وی تأکید دارد: همدان می‌تواند در بخش گردشگری سلامت با ورود سرمایه‌گذاران به این حوزه قابلیت‌های خوبی پیدا کند.

استان همدان با توجه به تعداد کثیر نیروهای بیکار بخصوص تحصیلکردگان که در صدد کاری درخور تحصیلات و تخصص آنها باشد، تشنه توسعه بخش صنعت و سرمایه‌گذاری‌های بزرگ در این بخش است.

به طور قطع همان اندازه که توسعه صنعت گردشگری در استان همدان می‌تواند رغبت ایرانگردان و جهانگردان را برای اقامت‌های چند روزه و گشت‌وگذار در استان بیشتر کند، توسعه بخش صنعت نیز به لحاظ ضرورت‌های فراوان این بخش برای جلب و جذب نیروهای متخصص کار از دیگر نقاط ایران و جهان به مدد کار توسعه و درآمدزایی صنعت گردشگری در استان خواهد شد.

دولتمردان استانی، همانگونه که از قول شخص استاندار اشاره شد برای رونق اقتصادی در استان راه دشوار و دور و درازی را در پیش دارند، اما به نظر کلید حل این مشکل شناخته شده است و با ادامه روند کنونی می‌توان به آینده استان امیدوار بود.

رئیس کمیسیون خدمات شهری، حمل‌ونقل و ترافیک

شهر شاداب باید بسازیم

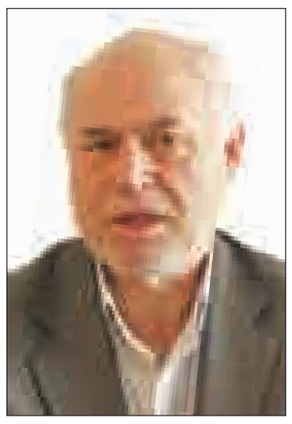

دست فروشی، ترافیک، پارک خودروها، اتوبوس‌های فرسوده و... همه مسائلی است که ضمن برهم زدن چهره شهر، زیبایی و نشاط را از خیابان‌های پایتخت تاریخ و تمدن زدوده است.

یک عابر و یک راننده حین عبور از سطح خیابان‌های شهر به جای لذت بردن از آنچه در یک شهر برای رفاه ایجاد می‌شود، دغدغه برخورد مشکلاتی چون شلوغی، رسیدن به اتوبوس یا تاکسی، ترافیک، جریمه شدن و مسائل این‌چنینی را دارد. در حالی که می‌توان با حل این مشکلات آرامش را به شهروندان هدیه کرد.

کمیسیون خدمات شهری، حمل‌ونقل و ترافیک شورای شهر همدان به دنبال راهکاری برای ایجاد نشاط و شادابی در شهر است و چنانچه از گفته‌های رئیس این کمیسیون در نشستی با خبرنگاران پیداست اعضای شورای شهر و شهرداری به دنبال مدیریت واحد شهری بوده و تعامل با دستگاه‌ها از جمله نیروی انتظامی و راهنمایی‌ورانندگی را برای پیشبرد امور در رأس کار قرار داده‌اند.

به گفته کامران گردان، در شورای چهارم کمیسیون خدمات شهری، حمل‌ونقل و ترافیک ۱۵۰ مصوبه داشته که ۸۰ درصد آن انجام، ۲۰ درصد در حال انجام است و مصوبه اجرایی نشده وجود ندارد.

وی که خود اذعان می‌کند از کارهای انجام شده راضی نیستم و دستمان برای انجام برخی امور به دلیل اعتبارات کوتاه است، می‌افزاید: تنها در بحث آسان‌سازی و کنترل ترافیک دستگاهی برای خط‌کشی با ۶۵۰ میلیون تومان هزینه خریداری شده که خطوط ایجاد شده توسط آن تا پنج سال ماندگاری دارد.

گرفتن مشاور ترافیکی برای مهندسی در ساخت‌وسازها، پل‌ها و سایر پروژه‌های ترافیکی، ساخت گذرگاه عابر پیاده به عنوان دومین شهر کشور برای کاهش سرعت وسایل نقلیه، رصد و بررسی خیابان‌ها و معرفی آن نقاط به عنوان خیابان نمونه ترافیکی (نخستین خیابان معرفی شده بلوار مدنی است) افزایش پارکینگ‌ها همه و همه برای تسهیل‌سازی در تردد مردم و کاهش ترافیک بوده است.

وی با بیان اینکه ۱۲ پارک‌سوار ایجاد خواهیم کرد تا خیابان‌های همدان از زیر بار ترافیک خارج شوند، گفت: تاکسی گردشی جایگزین برخی تاکسی‌های خطی خواهد شد تا در این خصوص تعادل ایجاد شود.

وی درباره مکانیزه کردن پل‌ها نیز گفت: برای این کار پیمانکار به کار گرفته شده و مشکلی در این ارتباط نیست.

گردان اتوبوس‌های فرسوده را یک معضل خدماتی اعلام کرد و افزود: تمام اتوبوس‌ها به کولر مجهز خواهند شد.

رئیس کمیسیون خدمات شهری در ادامه به پیگیری ایجاد خط Brt اشاره کرد و گفت: نقشه‌برداری‌ها در حال انجام است و تا سال ۹۴ نخستین خط Brt در همدان تردد خواهد کرد.

این عضو شورای شهر همدان از رفع مشکلات و کمبودهای پایانه‌های مسافربری شهر همدان، ایجاد پایانه شهر، ساماندهی چهار هزار وانت‌بار خبر داد و اظهار کرد: با استفاده از دوربین‌های سطح شهر، اتوبوس‌ها به نقاط شلوغ شهر هدایت می‌شود تا بدین ترتیب ضمن کمک به تردد مردم و کاهش انتظار آنها ترافیک کنترل شود.

وی افزایش فضای سبز از ۹/۲ دهم به ۱۲ دهم، خرید ماشین‌آلات جدید مجهز به Gps، تجهیز مراکز آتش‌نشانی به دوربین برای ثبت زمان رسیدن به محل حادثه، استفاده از موتورسیکلت برای پرکردن آب مخازن خودروهای آتش‌نشانی را از دیگر فعالیت‌های این کمیسیون اعلام کرد.

گردان در ادامه به سؤالات خبرنگاران پاسخ داد:

مهم‌ترین مصوبات شورا را بیان کنید؟

خط انتقال کمپوست که فوندانسیون آن ریخته شده است، انتقال کیوسک‌های گنجنامه، گرفتن مشاور در حوزه ترافیک برای ارائه بهترین طرح، خرید ۱۵ دستگاه اتوبوس، ایجاد پارک سوارها، انتقال پوست‌فروش‌های دباغ‌خانه به خارج از شهر، پیگیری ایجاد شهرک پرندگان، خط‌کشی معابر، توزیع آسفالت به میزان ۱۰۰ تن در معابر، تعریض سایبان اتوبوس‌ها، پیگیری تاکسی گردشی، پیگیری ایجاد کارت پول در اتوبوس‌ها.

درخصوص طرح سایت بازیافت زباله توضیح دهید چرا تاکنون انجام نشده است؟

۱۰۰ هکتار زمین برای این امر دیده شده هم‌اینک در مرحله فوندانسیون است بعد هم پیمانکار گرفته خواهد شد. باید ابتدا سند این قطعه را می‌زدیم که در این خصوص با مشکلاتی مواجه بودیم اما با پیگیری‌های انجام شده تا آخر سال زباله‌ای دفن نخواهد شد. معتقدیم تفکیک زباله باید از مبدأ باشد و بازیافت در محل در نظر گرفته شده انجام شود.

چرا پروژه میدان بار هنوز به پایان نرسیده است؟

این پروژه در حال انجام است با بازاریان محل رایزنی‌هایی شده اتحادیه مربوط باید وارد کار شود. فضای سبز آن قسمت ایجاد شده باید سرمایه‌گذاران به میدان کار بیایند.

قرار بود پل‌های عابر پیاده مجهز به پله برقی شوند، چرا انجام نشده است؟

در دوره تحریم بودیم. با پیمانکار هم به مشکل خوردیم. اما هم اینک مشکلات در حال حل شدن است هم اینک پله برقی یک طرفه است و این برای ما کافی نیست.

نصب پارکومتر به کجا رسید؟

بین پلیس و شورا در این خصوص مباحثی مطرح بود. اگر پلیس اعمال قانون نکند ما نمی‌توانیم کار کنیم در حال رایزنی و انعقاد قراردادی با پلیس راهنمایی‌ورانندگی هستیم اعتقاد داریم که پارک‌بان‌ها باید از سطح شهر جمع شوند.

برخی ایستگاه‌ها و محل‌های تردد اتوبوس‌ها ضمن صرف انرژی طولانی است؟

مهندسی خطوط انجام شده و اعتقاد داریم باید اتوبوس‌ها یک لاین عقب‌تر باشند البته با ایجاد پارک‌سوار این مشکل حل می‌شود ولی اگر در نقطه تردد اتوبوس منطقه‌ای مشکلی باشد بررسی خواهد شد.

مشکل پرنده‌فروشی در سطح خیابان‌های شهر با چه راهکاری حل خواهد شد؟

برای این امر مرکز پرندگان را در بلوار آیت‌ا... نجفی ایجاد خواهیم کرد. زمین موردنظر خریداری شده هدف فقط انتقال پرنده‌فروشی‌ها نیست باید کارها به‌گونه‌ای باشد که این مکان به یک مرکز دیدنی و حتی تفریحی تبدیل شود تا مردم علاقه‌مند ضمن خرید و فروش از دیدن پرندگان در یک محل لذت ببرند.

می‌گویند Brt کارشناسی نیست، آیا درست است؟

در طرح جامع ترافیکی همدان Brt دیده شده هم اینک هم کارهی مربوط به آن در حال انجام است، اتوبوس‌های ویژه آن خریداری و نقشه‌برداری‌ها هم از قبل انجام شده است.

درخصوص مشاغل مزاحم و دیوارنویسی‌هایی که چهره شهر را برهم زده است چه تدبیری دارید؟

شماره تلفن بیش از دو هزار نفر از افرادی که اقدام به دیوارنویسی نموده‌اند برداشته شده و تحویل مراجع قضایی شده که تلفن آنها قطع شود.

برخی امور نیاز به فرهنگ‌سازی دارد برای مشاغل مزاحم و دست‌فروشان هم روز بازارها تعریف شده که به دنبال توسعه آنها هستیم. برای این روز بازارها حتی سایبان‌هایی تشکیل و یک دست خریداری شده، بازار محلات را هم داریم تا بتوانیم از معضل دست‌فروشی بکاهیم.

حکم شهردار همدان به کجا رسید؟

دست وزارت کشور است ان‌شاءا... بزودی برسد.

تعامل شورای چهارم با ادارات برای حل مشکلات شهری چگونه بوده است؟

شورا نمی‌تواند برای ادارات دستورالعمل صادر کند؛ چراکه ادارات زیرمجموعه ما نیستند اما معتقدیم بسیاری از کارها با تعامل پیش می‌رود. قبل از این، شورا با راهنمایی‌ورانندگی در تناقض بود اما در این دور تعامل بسیار مطلوب شده است.

برخورد شورا با ساخت‌وسازهای غیرمجاز حاشیه شهر چگونه است؟

پلیس ساختمان فعال‌تر از گذشته شده است اما همچنان این ساخت‌وسازها را داریم. در برخی موارد با نواقص قانونی در برخورد مواجه هستیم. نصب دوربین‌های شهری تا حدودی کمک حال ما در جلوگیری از ساخت‌وساز غیرمجاز است، طرح جامعی برای محدود کردن ساخت‌وساز در حاشیه شهر و بستن کمربندی دور این قضیه داریم در برخی استان‌ها مسکن مهر در حاشیه شهرها ساخته شده که این خود موجب جلوگیری از ساخت‌وسازها شده است.

باکس زباله در شهر کم است.

در بحث زباله‌ها مشکل جدی داریم. در اصفهان هر دو روز یکبار زباله‌ها جمع و تخلیه می‌شوند. فرهنگ تفکیک زباله از سوی مردم باید رعایت شود. در حال برنامه‌ریزی هستیم تا همچون سابق مأموران با مراجعه به منازل زباله‌ها را جمع کنند. باکس زباله به لحاظ قرار گرفتن و تجمع زباله در کوچه و خیابان خوشایند نیست.

خرید یک دستگاه باکس‌شور را هم در برنامه داریم. باید تعداد باکس‌های زباله شهری کاهش یابد اما فرهنگ تفکیک زباله افزایش پیدا کند که این زیبنده شهر ماست. بدین ترتیب در محل در نظر گرفته شده برای زباله کارها راحت و دفن زباله وجود نخواهد داشت.

پایان بخش صحبت‌های گردان درخواست از خبرنگاران برای دادن مشاوره به این کمیسیون بود.

وی گفت: شما به عنوان مشاوران ما در محلات شهری می‌توانید ضمن گزارش، مشکلات ما را در ارائه خدمات یاری کنید.

shenide@hamedanpayam.com

شنیده‌ها

۱- دو کارخانه بزرگ به دنبال انتقال تسهیلات جواز تأسیس از استان‌های دیگر به همدان هستند. گفته می‌شود به دنبال تصویب قوانین جذب سرمایه‌گذار و در نظر گرفتن سیاست‌های تشویقی، سهام‌داران این کارخانه‌ها تصمیم به انتقال مجوز تأسیس خود به همدان گرفته‌اند. بنا بر اعلام مسئولان استان جواز تأسیس برای واحدهای صنعتی نیم‌روزه و پاسخ استعلامات لازم ۱۰ روزه صادر می‌شود.

۲- استاندار همدان اعلام کرده در هیچ طرح اقتصادی و کارخانه استان شرکت مالی ندارد. گویا وی در واکنش به شایعاتی که سهام برخی از کارخانه‌های بزرگ استان را متعلق به وی می‌دانند این موضوع را رد کرده و وظیفه خود را پیگیری رونق اقتصادی استان اعلام کرده است.

۳- مدیرکل محیط زیست استان روز گذشته در یک جلسه داخلی از استان رفت. گویا قربانعلی محمدپور امروز ساعت ۱۰ و ۳۰ دقیقه صبح در استان زنجان معارفه خواهد شد. گفتنی است بعد از سقندلی، محمدپور دیگر مدیرکل استان همدان است که به زنجان می‌رود.

۴- ابلاغ حکم فرمانداری رزن با حضور استاندار انجام خواهد شد. گویا روز گذشته الهی‌تبار به منظور معرفی فرماندار قطعی در شورای اداری رزن حضور یافت. گفتنی است پس از هفته دولت استاندار همدان برای آیین تودیع و معارفه و ابلاغ حکم فتحعلی حسینی در شهرستان رزن حضور خواهد یافت.

۵- برخورد غلط با خبرنگاران از سوی عوامل محیط زیست با عذرخواهی رسمی مدیرکل این مجموعه پایان یافت.

گفتنی است روز گذشته کارکنان محیط‌زیست اقدام به برخورد با خبرنگاران همدان‌پیام در خیابان مقابل این اداره‌کل کردند.

همدان‌پیام ضمن قدردانی از پیگیری و حمایت رسانه‌ها و برخی مدیران استان مباحث مربوط به آن و تحلیل‌های کارشناسی را پس از هفته دولت منتشر خواهد کرد.

خبر

آیت‌ا... خاتمی:

ولی فقیه شاخص تمام حرکت‌های سیاسی است

عضو هیأت رئیسه مجلس خبرگان و امام جمعه موقت تهران با بیان اینکه ولایت‌مداری یعنی هر چه ولی فقیه تشخیص داد عمل کنیم، گفت: ولی فقیه شاخص همه حرکت‌های سیاسی است.

آیت‌ا... سید احمد خاتمی در جمع فرماندهان، مسئولان و مربیان پایگاه‌های مقاومت بسیج شهرستان همدان با اشاره به اینکه آیا در اسلام حزب، تشکل و گروه پذیرفته است یا خیر؟ افزود: در اسلام حزب و تشکلی پذیرفته است که ولایی باشد لذا آنهایی که ولایت خدا، رسول خدا و امیر مؤمنان را پذیرفته باشند حزب‌ا... هستند.

وی اظهار کرد: در فرهنگ قرآن همه مؤمنان ولایت‌مدار حزب‌ا... هستند لذا ما تشکلی را می‌پذیریم که سرسلسله‌اش به ولایت برسد.

آیت‌ا... خاتمی به تفاوت حزب غربی با حزب قرآنی اشاره و عنوان کرد: حزب غربی دستور حزبی را می‌شناسد؛ در حالی که حزب قرآنی دستور ولایی را می‌شناسد؛ لذا شجره طیبه صالحین آن تشکلی است که دستور ولایی را می‌پذیرد و این گام مقدس و ستودنی است.

وی ادامه داد: اگر شجره طیبه آنگونه که در اهداف و برنامه‌هایشان بیان شده پیش بروند به لطف خدا یک تشکل قوی و مؤمنانه خواهد بود.

عضو هیأت رئیسه مجلس خبرگان و امام جمعه موقت تهران با تأکید بر اینکه ما ولی فقیه را رهبر همه می‌دانیم، عنوان کرد: هر شهروندی که در ایران زندگی می‌کند ولی فقیه ما طبق قانون اساسی ولی او نیز هست.

آیت‌ا... خاتمی با بیان اینکه در ایران دستور ولایی بر جامعه حاکم است، گفت: دستور حزبی در ایران مشروعیت ندارد؛ بنابراین، چه دلیلی دارد عده‌ای دور هم بنشینند و دستوری صادر کنند.

به گزارش مهر، وی در ادامه افزود: شجره طیبه صالحین طبق اساسنامه‌ای که دارد باید بسترهای لازم برای تعمیق اعتقادات دینی، آموزش تفسیر قرآن و نهج‌البلاغه، آموزش احکام و بصیرت‌افزایی را فراهم کند. آیت‌ا... خاتمی با تأکید بر اینکه باید سرگروه‌ها، مربیان و فرماندهان شجره طیبه صالحین در زمینه معارف دینی عمیق باشند، عنوان کرد: کسانی که در شجره طیبه صالحین فعالیت می‌کنند نباید طوری باشد که در ساده‌ترین مرحله که روخوانی قرآن است مشکل داشته باشند؛ لذا مسئولان باید برنامه‌ریزی داشته باشند تا کسی که تازه وارد شجره طیبه صالحین می‌شود ۱۰ سال آینده یک دوره کلاس تفسیر قرآن را گذرانده باشد.

وی با تأکید بر اینکه برنامه‌ریزی‌ها باید آموزش‌محور باشد و فقط شعار و سیاست نباشد، افزود: اگر برنامه‌ها تنها براساس شعار و سیاست باشد جاذبه‌اش محدود می‌شود. امام جمعه موقت تهران با بیان اینکه در بین حزب‌الهی‌های ما حماسه و شور موج می‌زند، گفت: باید در کنار این شور و حماسه مقدس عمق هم موج بزند و این مهم با به میدان آوردن متون و معارف دینی تحقق می‌یابد.

آیت‌ا... خاتمی در جایی دیگر از سخنانش با اشاره به اینکه محور شجره طیبه صالحین فقط و فقط باید ولایت و رهنمودهای ولایت که رهنمودهای کلیدی است، باشد، اظهار کرد: حجت شرعی ما ولایت است؛ زیرا حجت بین ما و خدا ولی فقیه است.

وی تفاوت سیاست‌مدار ولایی با سیاست‌مدار غیرمسلمان را عمل با حجت شرعی عنوان و اضافه کرد: خط مقام معظم رهبری خط حمایت از نمایندگانش است لذا نباید نهاد نمایندگی رهبری را در استان‌ها دست کم گرفت.

یادداشت

به بهانه تودیع در محیط زیست

مدیرکل جوان محیط زیست پس از ۶ سال روز گذشته در سکوت و خفا از این اداره‌کل خداحافظی کرد و به استان زنجان اعزام شد.

فاجعه زیست‌محیطی حرف جدیدی نیست. سال‌های سال است که دوستداران محیط زیست و علاقه‌مندان به بقای گونه‌های جانوری و گیاهی سعی دارند خطر انقراض و از بین رفتن داشته‌های طبیعی را که به صورت مستقیم و غیرمستقیم با زندگی آدمیزاد رابطه دارد هشدار دهند؛ موضوعی که پس از تغییر دولت پررنگ‌تر شد و تصویر یوز ایرانی را بر پیراهن ملی‌پوشان عازم برزیل منقوش کرد.

با انتصاب ابتکار به عنوان ریاست سازمان، سکوت مدیران دولت گذشته باقی مانده در دولت اعتدال نیز شکست و جرأت حرف زدن پیدا کردند؛ مدیرانی که حداکثر عملکرد آنان اظهار نگرانی‌ها بود و امروز از تهدید سخن می‌گویند.

سال ۸۸ مدیرکلی به استان همدان آمد که فضای استان و افکار عمومی تحت تأثیر خبر حمله گرگ به کودکان بود زمانی که محمدپور جوان در سکوت خبری رسانه‌ای به این سمت منصوب شد، بسیاری از علاقه‌مندان منتظر خبرهای خوش و اقدامات ویژه در این حوزه بودند. آن زمان موضوع گرگ‌ها از سوی محیط زیست امری عادی به دلیل دستبرد انسان به زیستگاه جانور بومی استان اعلام شد و اطلاع‌رسانی و آموزش و اتخاذ تدابیر ویژه برای جلوگیری از تکرار حملات چنان سست و بی‌برنامه بود که با هار نبودن گرگ‌ها تمام شد و تاکنون بارها اینگونه حوادث تکرار شده است و آخرین‌بار آن نیز خورده شدن کودک ۵ ساله در شهرستان رزن و چند هفته پیش مشاهده گرگ‌ها در شهر همدان بود!

مناطق حفاظت شده و شکار ممنوع استان علی‌رغم افزایش تا ۶ منطقه از سوی محیط زیست نیز در عمل با به شهادت رسیدن محیط‌بان ملایری و ادامه فعالیت شکارچیان غیرمجاز و ادامه کشتار گونه‌های جانوری در استان شکست خورده بود و هنوز هستند فعالان غیرمجاز در استان که به راحتی جولان می‌دهند و هنوز NGOها منتظر برخوردهایی قاطع و اقدامات اساسی در این زمینه هستند؛ موضوعی که در بندهای ۱۸گانه وظایف محیط زیست استان با صراحت به آن اشاره شده است.

چند سالی است که غبار عربی و آلودگی هوای شهرها از تهران به شهرستان‌ها رسیده است و دیده شده است که در زمینه مطالعه و تحقیق و بررسی آثار زیست‌محیطی، فعالیت صنایع و بهره‌برداری‌ها از منابع و آنچه محیط زیست از خود واکنش نشان داده است اعلام نداشتن مجوزهای زیست‌محیطی و هشدار به تهدید این اقدامات است که غالباً پس از انجام کار و اجرای پروژه‌ها بوده و در عمل موردی را نمی‌توان سراغ داشت که به صراحت با دلایل و شواهد متقن محیط زیست، پروژه برای اصلاح و رعایت آیین‌نامه‌های زیست‌محیطی به طور موقت تعطیل شده باشد.

برای نمونه می‌توان به ذوب‌آهن غرب و واحدهای صنعتی سهند و سامن اشاره کرد و اگر هم اقدامی بوده است تنها در حد رفع و رجوع و صدور هشدار می‌تواند باشد و توجیه تهدید برای صدور مجوز نشان‌دهنده ضعف قدرت اجرایی و قاطعیت و ثبات تصمیم این اداره کل در حفظ حقوق استان و محیط زیست است.

زباله‌های عفونی و عدم دفع پسماندهای بیمارستانی بارها و بارها از زبان مدیرکل محیط زیست مطرح شده است و ۸ بیمارستان بدون زباله‌سوز استان تنها اعلام و باقی ماجرا به متولیان دیگر ارجاع شده است! مسأله‌ای که هم‌اکنون از سوی برخی واحدهای صنعتی با دفع پسماندهای شیمیایی در دشت قهاوند همچنان ادامه دارد.

تالاب آق‌گل در ملایر خشک شد و فروش آب، تالاب شیرین‌سو را تا مرز مرگ برده است. اظهار نگرانی دوستداران محیط زیست این روزها از اتفاقات تالاب شیرین‌سو را می‌توان دید و شنید؛ حال آنکه محیط زیست در این زمینه مسئولیت را بر عهده امور آب نهاده و برداشت‌ها از این تالاب ادامه دارد، بماند که سایر تالاب‌ها نیز یا خشک شده و یا در مرز خشک شدن قرار دارند و برنامه اساسی حفظ و احیای گونه‌های جانوری و گیاهی در این تالاب‌ها دیده نمی‌شود.

آگاهی افکار عمومی و همراه کردن جامعه در تحقق اهداف سازمانی اداره کل که وظیفه حفاظت از زیستگاه انسانی جانوری و گیاهی را بر عهده دارد با سکوت و اغماض و عقب‌نشینی امکان‌پذیر نیست و لازمه آن ارائه برنامه آموزشی اطلاع‌رسانی ویژه‌ای است که پشتیبانی علمی و عملی را همراه داشته باشد و تحقق چنین امری در دستان واحد روابط عمومی است که در همدان چنین دستگاهی ماه‌ها بدون روابط عمومی اداره شده است و حتی این کمبود در تودیع مدیرکل آن نیز به عینه مشخص است.

مدیرکل در سکوت خبری در اتاقی ۱۲ متری از پست و میز خود جدا گردید و حتی آموزش و اطلاع‌رسانی به کارکنان (در حیطه وظایف سازمانی) چنین اداره‌ای نیز فراموش می‌شود.

یکی از وظایف محیط زیست رهاسازی گونه‌های جانوری در جای جای مناطق تحت فرمان خود است و برای این منظور واحد نگهداری و رهاسازی در این اداره کل فعال است؛ واحدی که وظیفه تیمار گونه‌های زخمی را بر عهده دارد و لاشه حیوانات مختلف تلف شده را بدون رعایت استانداردهای محیط زیستی خودش در پشت دیوار باغ همسایه رها می‌سازد تا از بین رفتن و مرگ گونه‌های مختلف در چشم جامعه دیده نشود.

در شرایطی که در استانی دیگر فعالان محیط زیست و کارکنان این اداره اقدام به رهاسازی پرندگان و جانوران نجات یافته و تیمار شده به جای قربانی کردن گوسفند مقابل پای رئیس کل خود می‌کنند.

اقدامی که دوستداران محیط زیست در همدان می‌توانستند ببینند و انتظاراتی که از این حوزه می‌رفت را پاسخ داد. در هر حال از امروز محیط زیست استان بدون مدیر است تا شاید مدیر جدیدی که می‌آید نگاه متفاوت از قبلی داشته باشد و شاهد تحول در نگاه، تخصص و کارکرد این اداره کل بوده و انتظاراتی که از این مجموعه می‌رود، محقق گردد.

پیام تاریخ، تمدن و فرهنگ مادستان
The Message Of Madestan's History & Civilization & Culture
روزنامه همدان پیام
۳
پنجشنبه ● ۶ شهریورماه ۱۳۹۳ ● شماره ۲۱۵۱
خبر
khabar@hamedanpayam.com

سوژه

شهردار اسبق همدان چند پیشنهاد دارد

حساسیت و به قولی تعصب نسبت به ارزش‌های موجود در قوائد خوب و مثبت اجتماعی به خودی خود، نوعی تشریک مساعی برای ایجاد شرایط بهتر است.

در دنیای شلوغ و پرشتاب امروز که هر کس بی‌اعتنا به مسائل و تحولات پیرامون فقط مواظب کلای خود است، هستند آدم‌های بسیاری که با دغدغه محیطی پاکیزه و شهری سالم، اگر که کاغذی در معبری ببینند آن را برداشته و به سطل زباله می‌اندازند. چنین انسانی ممکن است حتی مدارک عالی دانشگاهی هم نداشته باشد اما می‌داند پاکیزگی و نظم در روابط اجتماعی و فضای خانه و شهر چه نعمت بزرگی است، باید قدر چنین انسان‌هایی را دانست و برایشان احترام قائل شد. در این میان هستند کسانی که در حال حاضر مسئولیتی ندارند، اما روزگاری خدمتگزار مردم بوده‌اند و تجربه‌هایی اندوخته‌اند. تجربه این کسان هم برای جلوگیری از موارد آزمون و خطا می‌تواند کارساز باشد.

به‌تازگی نامه‌ای از آقای محمدمهدی مجذوبی، شهردار اسبق و دهه اولی انقلاب به دستمان رسید که پیشنهادهایی را برای بهبود ساختار معابر و توسعه فضای سبز شهر مطرح می‌کند.

پیشنهادهای شهردار اسبق شهرمان عیناً منعکس می‌شود.

«احتراماً اینجانب محمدمهدی مجذوبی، شهردار اسبق همدان، با توجه به تجربه مختصر خود در امور شهری، مطالبی را به شرح زیر با عنوان "طرح ساماندهی معابر شهر همدان"، به استحضار می‌رساند. امید است که مورد بررسی و توجه قرار گیرد.

در دوران مسئولیت اینجانب، روال کار شهرداری به این شکل بود مادامی که کوچه‌ها و معابر جدید با عرض ۱۰ متر و بیشتر جدول‌گذاری و پیاده‌روسازی نمی‌شد از پخش آسفالت خودداری می‌گردید.

شیوه فوق دارای محاسنی به شرح زیر است:

۱. با نصب جدول (به صورت کانیوو) و جداسازی قسمتی از عرض کوچه و خیابان جهت پیاده‌رو (حتی با عرض یک متر)، عبورومرور عابران بخصوص کودکان و افراد سالخورده با ایمنی بیشتری صورت می‌گیرد.

۲. با پیاده‌روسازی و پیش‌بینی محل‌هایی جهت غرس درخت، با همکاری شهرداری و اهالی محل، تعداد زیادی نهال از نوع مناسب غرس و معمولاً آبیاری و نگهداری آن را ساکنان محل عهده‌دار می‌گردند. این امر کمک فراوانی به ایجاد و گسترش فضای سبز در شهر همدان و تلطیف هوا و سایه‌اندازی مناسب که عبورومرور در فصل گرما را بسیار راحت و مطبوع می‌نماید، خواهد نمود، بخصوص اگر در نظر داشته باشیم که شهرت شهر همدان را به جایگاه اولیه خود برمی‌گرداند.

۳. در صورت کانیووسازی یعنی شیب از وسط معبر به طرفین آن، عمر آسفالت به مراتب بیشتر از حالت دیگر، یعنی شیب از طرفین به وسط آن می‌گردد و این صرفه‌جویی زیادی را برای شهرداری ایجاد می‌کند که مجبور نباشد همه ساله نسبت به تعمیر و بازسازی آسفالت معابر اقدام نماید.

٤. برای درک بهتر موارد فوق کافی است خیابان‌های ۱۲ متری روحانی و ۱۲ متری مجاور مسجد مهدیه و ۱۲ متری جعفریه (حیدر) را در خیابان مهدیه در نظر بگیرید که به علت عدم رعایت موارد فوق فاقد هرگونه پیاده‌سازی و درختکاری بوده و آسفالت آن نیز همه ساله باید تعمیر و بازسازی گردد و رفت‌وآمد اهالی نیز بخصوص در فصل گرما با تحمل سختی صورت می‌گیرد و اهالی ایمنی لازم را به دلیل عبورومرور انواع موتورسیکلت و خودرو ندارند و چنانچه موارد فوق را با کوچه‌هایی با همان عرض که پیاده‌روسازی و درختکاری شده‌اند مقایسه فرمایید، ضرورت اجرای طرح کاملاً به چشم می‌خورد.

۵. با رونق آپارتمان‌سازی در سال‌های اخیر، تعریض معابر عملاً بدون تحمل هیچگونه هزینه‌ای از سوی شهرداری صورت می‌گیرد ولی متأسفانه پیاده‌روسازی صورت نمی‌گیرد و کلیه سطوح حتی خیابان‌های ۱۸ متری صرفاً جهت رفت‌وآمد وسایل نقلیه اختصاص می‌یابد بدون اینکه سایر نیازهای انسانی اهالی یک محل همچون ایمنی رفت‌وآمد، وجود درخت برای زیبایی و تلطیف هوا و داشتن آرامش توجه نمی‌شود. در حقیقت به نیازهای روحی و روانی و سلامت شهروندان اهمیت داده نمی‌شود.

اینجانب موارد فوق را به طور خلاصه و کتبی به شورای قبلی نیز اعلام نمودم، لیکن متأسفانه ترتیب اثر داده نشد.

در پایان ضمن آرزوی توفیق برای فرد فرد اعضای محترم شورای اسلامی شهر همدان در انجام امور محوله امیدوارم که با بررسی طرح فوق و به منظور اجرای آن، آیین‌نامه‌ای تنظیم گردد که اجرای مفاد آن توسط شهرداری و مالکان املاک الزامی باشد تا همه ما به داشتن یک شهر زیبا و تمیز افتخار کنیم.

» با تشکر- محمدمهدی مجذوبی- ۹۲/۰۷/۱۰

همایش تخصصی و کارگاه آموزشی برگزار شد

استانداردسازی خشکبار در ملایر

ملایر دیروز میزبان دومین همایش یک روزه تخصصی و کارگاه آموزشی منطقه‌ای با موضوع استانداردسازی فله و بهبود فرایند تولید کشمش بود. در این همایش که به همت مرکز تحقیق و توسعه خشکبار ایران برگزار شد، اعضای هیأت علمی مرکز خشکبار، باغدارانی از کشور، کارشناسان و مسئولان استانی و شهرستانی در آن حضور داشتند.

دبیر علمی همایش با بیان اینکه امروز در خدمت یکی از قطب‌های تولید خشکبار، کشمش کشور هستیم، گفت: هدف اصلی تحقیق و توسعه، ایجاد یک اقتصاد دانش‌بنیان است که پایه و اساس توسعه پایدار در هر کشوری در دنیاست.

با شرایط موجود، آینده تاریکی برای کشمش وجود دارد

محمد توکلیان در ادامه افزود: در صنعت خشکبار هدف تحقیق و توسعه و تبیین و تشریح زنجیره ارزشی در فرایند تولید خشکبار از باغ تا صادرات است؛ به عبارتی این تفکر دانش‌بنیان به دنبال این است که زنجیره تولید را از باغ تا صادرات با یک نگاه و تفکر ببیند و حمایت و یاریگر این صنعت است.

وی یادآور شد: به دنبال ایجاد یک ترجمان موفق از زبان رئوس تولیدی در صنعت خشکبار هستیم؛ زیرا محور اقتصادی کشور سیاست‌های ابلاغی اقتصاد مقاومتی است و به دنبال این هستیم که این موضوع را در صنعت خشکبار به عنوان محور اصلی صادرات غیرنفتی تحقق بخشیم.

توکلیان با بیان اینکه به دنبال یک تفکر دانش‌بنیان با رویکرد تولید صادرمحور هستیم که جوان‌گرایی از جمله اولویت‌های مهم آن است، گفت: صنعت‌گرایی افراطی، قشری‌گری افراطی که وجود دارد و صنعت خشکبار از آن رنج می‌برد نیاز به یک بازنگری جدی دارد و محقق نمی‌شود مگر با همکاری همه.

وی با اشاره به اینکه شهرستان ملایر ۱۰ هزار هکتار سطح زیر کشت انگور دارد، افزود: متأسفانه آینده تاریکی برای این محصول ارزآور برای کشور و به ویژه ملایر دیده می‌شود و با اینکه شهرستان ملایر دارای پژوهشکده اختصاصی صنعت است چرا باید این وضع را داشته باشد.

دلالان، تک‌روی و انحصار را باید در این صنعت از بین برد

معاون سیاسی اجتماعی فرمانداری ویژه ملایر نیز در این همایش گفت: نباید اجازه داد دنیا گوی سبقت را از ما بگیرد. گام نخست این است که قدر سرمایه‌ها را بدانیم و آنها را حفظ کنیم تا آیندگان نیز از آنها استفاده کنند. محمدقاسم عبدلی افزود: تلفیق تجربه و علم هدف این نشست است که باید از تجربه باغداران با بیش از چندین دهه کار باغداری و برداشت انگور و کشمش در کنار علم کارشناسان استفاده کرد.

به گفته وی، اتفاقی که در صنعت کشمش روی می‌دهد سه محور دارد یکی کشاورز و باغداری که محصول را تهیه می‌کند دوم واسطه بین کشاورز و صادرات و سوم صادرات است که در حال حاضر ۱۰ مرز کشور شرایط صادرکننده را دارند. عبدلی به وجود دلالان صادرکننده در دنیا اشاره کرد و گفت: رقابت غیرمعقولانه‌ای که وجود دارد مشکلات زیادی برای باغداران و این محصول به وجود آورده است که باید بررسی شود. به گفته وی، مشکلاتی چون فرار جوان‌ها از باغ‌ها به دلیل سختی کار، کمبود آب، افت آب‌های زیرزمینی، افزایش چاه‌های غیرمجاز و بموقع نرسیدن سم و مراکز علمی باید با رصد تولید تا صادرات تلاش کنند مشکلات را از بین ببرند تا کار علمی به بیراهه نرود.

راه‌آهن و گمرک پتانسیل‌های مثبت شهرستان در صادرات است

رئیس سازمان تبلیغات اسلامی ملایر هم در این همایش با بیان اینکه اگر کسی صادقانه در جهت رفاه اجتماعی اقتصادی مردم و کمک به جامعه قدم بردارد عبادت است، گفت: فعالیت در این محصول و صنعت به دلیل اینکه زمینه صادرات و اشتغال را فراهم می‌کند، عبادت است.

حجت‌الاسلام داوود عباسی افزود: باید بررسی شود چرا از رتبه اول جهانی به رتبه پنجم رسیدیم حال آنکه ملایر ۲۰۰ نوع انگور دارد و به اعتقاد برخی کارشناسان، بهترین انگور دنیا را داریم پس چرا بهترین صادرکننده دنیا نیستیم. به گفته وی، اگر نتوانیم پا به پای جهان پیش برویم دنیا منتظر ما نمی‌ماند باید صنعت در کنار تولید باشد و از پیشرفته‌ترین تحقیقات به‌روز استفاده و فاصله صنعت و علم را کم کنیم.

نزدیک ۱٤۷ درصد تولید کشمش شهرستان صادر می‌شود

در ادامه رئیس اتاق بازرگانی ملایر با اشاره به اینکه شهرستان ملایر رتبه دوم تولید کشمش را در کشور دارد، گفت: ملایر در سال ۳٤ هزار تن تولید کشمش و حدود ۵۰ هزار تن در سال صادرات کشمش را دارد.

حسن بهرامی با بیان اینکه نزدیک ۱٤۷ درصد تولید شهرستان را صادر می‌کنیم، افزود: در سال ۹۲ هزارو ٦٤۰ هزار تن و در چهار ماهه نخست امسال ۱٥٤ هزار تن صادرات کشمش از گمرک ملایر داشته‌ایم ضمن اینکه نزدیک ٦۷ فقره گواهی مبدأ برای کشمش به میزان سه میلیون دلار صادر کرده‌ایم. وی وجود دلالان را در مرز و مرکز مانعی برای فروش مستقیم محصولات باغداران از طریق گمرک دانست که نیازمند کمک دولت در این زمینه است.

بهرامی با اشاره به اینکه با صادرات در تمامی مراکز گمرکات در مرزها و مراکز استان‌ها نزدیک ۳۰۰ میلیارد دلار ارزآوری سهم شهرستان ملایر است، گفت: ۷۵ واحد کشمش پاک‌کنی در سطح شهرستان وجود دارد که ٤٥ واحد فعال است و بقیه مشکل نقدینگی تولید و مستهلک شدن دستگاه‌ها را دارند.

یکی از اعضای هیأت علمی مرکز نیز با بیان اینکه ملایر مرغوبترین کشمش جهان را دارد، گفت: ایران بهترین کشمش جهان را دارد اما برخی کشورها چون استرالیا به دنبال این هستند تا با ۱٤ سال فعالیت در صنعت کشمش، کشمش متفاوتی به بازار امریکا عرضه کنند.

محمدامین حاج‌کاظمیان یادآور شد: بسیاری از کشورها سعی دارند ایران را از بازار دنیا حذف کنند که باید یک کلمه را در نگاه و نگرش خود تعریف کنیم و آن هم تغییر است.

به گفته وی، ترکیه از کشورهایی است که بازار کشمش دنیا را مدیریت می‌کند و با ۳٤٥ هزار تن برآورد محصول ۲۰۱٤ که برابر است با ۲/۲ کشمش ایران، بنابراین حضور ترکیه در بازار کشمش دنیا موجب شده است ما در مقابل قیمت سکوت کنیم و نتوانیم حرفی برای گفتن داشته باشیم؛ ضمن اینکه در سال زراعی ۹۲ هیچ صادرکننده‌ای نتوانست سود کند بلکه ضرر هم کرد.

حاج‌کاظمیان رطوبت کشمش و خلوص و عیار کالا را از عوامل مهم در منفعت این صنعت دانست و گفت: کشمش ملایر به دلیل رنگش در دنیا معروف است که آن را نابود کرده‌ایم، باید تلاش کنیم کیفیت فله را بالا ببریم تا حرفی برای گفتن داشته باشیم.

دیگر عضو هیأت علمی مرکز نیز به اهمیت باغ در کیفیت حبه و بهداشت حبه اشاره کرد و گفت: انگور به دلیل قند بالای ۲۰ درصد و ویتامین دی موجود در آن مهمترین محصول ملایر است.

عبداللهی با اظهار تأسف از میزان کشمش تولیدی شهرستان گفت: ملایر با داشتن ۱۰ هزار هکتار باغ انگور باید هکتاری ۱۰ تا ۱۲ تن کشمش به کارخانه بدهد و ۱۲۰ تا ۱۵۰ هزار تن کشمش تولیدی داشته باشیم که اگر نباشد خسران است.

وی مشکل کم‌آبی را دیگر مشکل جدی در بحث باغ‌ها عنوان کرد و گفت: با دوران خشکسالی و کاهش آب‌های زیرزمینی باید در باغ‌های ملایر مدیریت آب انجام شود که در این زمینه راهی جز استفاده از آبیاری تحت فشار وجود ندارد.

پژوهشکده ملایر با رویکرد ملی احداث شده است

رئیس پژوهشکده انگور ملایر نیز در این مراسم با بیان اینکه این مرکز حدود دو سال است که کار خود را آغاز کرده است، گفت: این پژوهشکده با رویکرد ملی احداث شده است و پنج گروه پژوهشی دارد.

حمید نوری یادآور شد: به‌زارعی، به‌نژادی، تبدیل و نگهداری، علوم محیطی و علوم اقتصادی و بازار پنج گروه پژوهشکده هستند که در علوم مختلف سعی می‌کنند فرایند تبدیل محصول را تا صادرات در همه مراحل به گونه‌ای کنترل کنند تا خروجی خوبی داشته باشد.

مادستان

۷ طرح عمرانی خدماتی در تویسرکان به بهره‌برداری رسید

فاطمه کولیوند

در چهارمین روز از هفته دولت هفت طرح عمرانی، خدماتی و تولیدی به بهره‌برداری رسید.

فرماندار تویسرکان در آیین افتتاح و کلنگ‌زنی طرح‌های عمرانی تویسرکان گفت: طرح ساماندهی پنج مزار شهید روستای ولاشجرد و همزمان پنج مزار روستای دردآور با اعتباری بالغ بر ۱۵۷ میلیون و ۵۰۰ هزار ریال افتتاح شد.

سید مهرداد موسوی اضافه کرد: همچنین در این روز طرح آبیاری تحت فشار روستای قصبستان با حجم پوشش ۱۵ هکتار و صرف اعتباری بالغ بر ۱۲۲۵ میلیون ریال از محل تسهیلات دولتی به بهره‌برداری رسید.

بهره‌برداری از پروژه ساماندهی گلزار شهدای روستای ولاشجرد، افتتاح آبیاری قطره‌ای روستای قصبستان، افتتاح مرغداری گوشتی قلی لاله علیا، افتتاح مرغداری گوشتی باقرآباد و تأمین پوشش تلفن همراه و دسترسی به اینترنت روستاهای دارای تلفن خانگی از جمله طرح‌هایی بودند که به بهره‌برداری رسیدند.

برخورد جدی با افزایش قیمت لبنیات در همدان

در حالی که مدیرعامل تعاونی تولیدکنندگان فراورده‌های لبنی همدان از افزایش ۱۵ درصدی لبنیات تا هفته‌های آینده خبر داده است، رئیس سازمان صنعت، معدن استان همدان اعلام کرد: با هرگونه افزایش قیمت لبنیات بدون مصوبه دولت برخورد می‌شود.

حمیدرضا متین در گفت‌وگو با تسنیم، اظهار کرد: در اوایل ماه مبارک رمضان با توجه به افزایش هزینه‌های تولید پس از اجرای فاز دوم قانون هدفمندی یارانه‌ها، دولت مصوبه افزایش ۱۵ درصدی قیمت لبنیات را صادر کرد. وی در پاسخ به این سؤال که آیا دوباره محصولات لبنی با افزایش قیمت روبه‌رو می‌شوند، گفت: هیچ دستورالعملی از سوی دولت برای افزایش قیمت ابلاغ نشده است و هرگونه افزایش قیمت لبنیات با برخورد جدی سازمان روبه‌رو می‌شود.

متین درباره پرداخت یارانه نقدی به کارخانجات لبنی در سال ۹۳ نیز بیان کرد: دولت هیچ برنامه‌ای برای امسال در این زمینه ندارد و با وضعیت فعلی احتمال پرداخت یارانه به کارخانجات وجود ندارد.

وی با اشاره به اینکه بهمن‌ماه سال گذشته یارانه نقدی به کارخانجات شیر پرداخت شده است، تصریح کرد: سال گذشته هشت میلیارد و ۲۰۰ میلیون تومان یارانه نقدی توسط دولت در دو مرحله به کارخانجات تولید فراورده‌های لبنی استان پرداخت شد.

اظهارات متین در حالی صورت گرفته است که محمود رشادی، مدیرعامل تعاونی تولیدکنندگان فراورده‌های لبنی همدان گفته است مالکان کارخانه‌های لبنیات به دلیل توان مالی ضعیف و عدم وجود نقدینگی نمی‌توانند افزایش هزینه‌های تولید را جبران کنند.

رشادی با اشاره به اینکه افزایش قیمت هزینه‌های تولید در ابتدای سال رخ داده است، گفت: تولیدکنندگان محصولات لبنی از ابتدای سال مقاومت کرده به امید اینکه دولت این زیان را برای آنها جبران کند که متأسفانه دولت در این زمینه اقدامی نکرده است و کارخانجات نیز بیشتر از این نمی‌توانند تحمل کنند.

شناسه

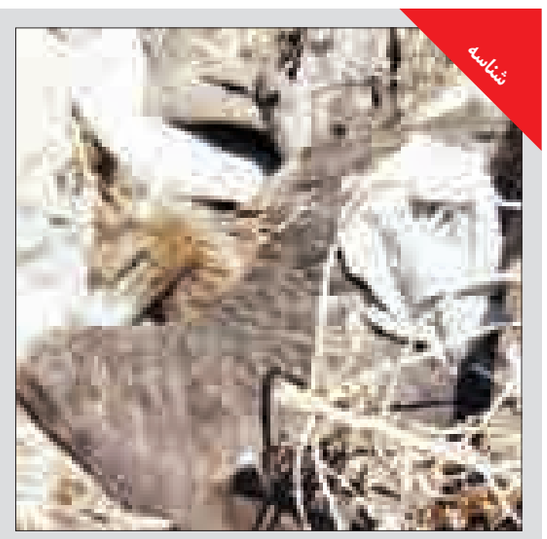

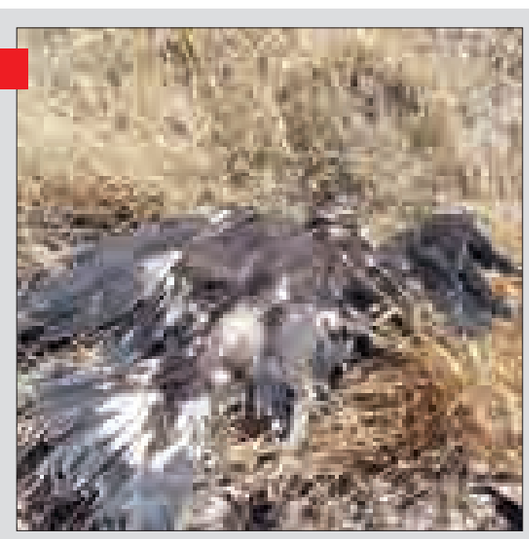

گونه

لاشه‌های گونه‌های مختلف جانوری در اطراف محیط‌زیست رها شده‌اند. در تصویر مورد نظر لاشه نمونه‌های مختلف پرندگان نادر و گونه‌های جانوری را ملاحظه می‌کنید که در اطراف اداره کل محیط زیست استان همدان رها شده‌اند.

» عکس‌ها: مصطفی شیرمحمدی

نوبت دوم

آگهی مزایده عمومی

مدیریت آموزش و پرورش ناحیه یک همدان

در نظر دارد در اجرای مجوز شماره ۶۷۱۶-۱۲۲ تاریخ ۹۲/۶/۱۰ اداره کل امور اقتصادی و دارایی همدان اموال اسقاطی خود را از قبیل میز، صندلی، کمد و غیره را از طریق مزایده عمومی به فروش برساند.

لذا متقاضیان می‌توانند از تاریخ انتشار اولین آگهی ظرف مدت ۵ روز کاری جهت اطلاع از شرایط و بازدید اموال اسقاطی و دریافت اسناد شرکت در مزایده و همچنین تحویل پاکت‌های شرکت در مزایده از تاریخ ۹۳/۶/۹ به مدت ۱۰ روز کاری به آدرس همدان، چهارراه خواجه رشید، بلوار شهید آیت‌ا... کاشانی، مدیریت آموزش و پرورش ناحیه یک همدان (واحد دبیرخانه) مراجعه نمایند و رسید دریافت نمایند.

در ضمن جهت کسب اطلاعات بیشتر با شماره تلفن ۳۲۵۱۰۱۵۹ کارشناسی امین اموال جناب آقای خداویسی تماس حاصل نمایند.

روابط عمومی مدیریت آموزش و پرورش ناحیه یک همدان

نوبت دوم

آگهی مزایده اداره آموزش و پرورش سامن

اداره آموزش و پرورش سامن در نظر دارد در اجرای مجوز شماره ۵۱۷۵-۱۲۲ مورخ ۹۳/۵/۱۹ اداره کل امور اقتصادی و دارایی همدان، تعداد ۷۵ رأس گوسفندپرواری و میش را از طریق مزایده به فروش برساند.

شرایط شرکت در مزایده:

۱- واریز مبلغ ۱۲/۰۰۰/۰۰۰ (دوازده میلیون ریال) به حساب ۲۱۷۳۱۲۵۶۱۵۰۰۰ بانک ملی شعبه مهدیه به نام آموزش و پرورش استان همدان

۲- متقاضیان شرکت در این مزایده از تاریخ انتشار این آگهی حداکثر ظرف مدت ۵ روز کاری جهت اخذ اسناد موردنیاز شرکت در مزایده و حداکثر ۱۰ روز پس از اخذ اسناد مزایده، جهت تحویل مدارک موردنیاز شرکت در مزایده به دبیرخانه اداره آموزش و پرورش سامن به آدرس: سامن، انتهای بلوار شهدا اقدام نمایند.

۳- تاریخ برگزاری مزایده: روز سه‌شنبه ۹۳/۶/۲۵ ساعت ۱۰ صبح در اداره کل آموزش و پرورش استان همدان می‌باشد.

۴- متقاضیان می‌توانند از دام‌های موردنظر واقع در هنرستان کشاورزی طالقانی به آدرس: سامن، کیلومتر ۲ جاده بروجرد از ساعت ۸ الی ۱۲ بازدید به عمل آورند.

تلفن: ۳-۳۲۴۲۲۲۰۱-۰۸۱

اداره آموزش و پرورش سامن

آگهی مزایده

آموزش‌وپرورش منطقه قهاوند

با مجوز رسمی ۹۹۶/۷۰۶/۱۸۰ مورخه ۹۳/۰۵/۱۹ تصمیم بر فروش اموال مستعمل شامل صندلی و میز و نیمکت و تخت فلزی و دیگ بخار و تانکر و بخاری نفتی و اقلام ضایعاتی را دارد متقاضیان می‌توانند از تاریخ ۹۳/۰۶/۰۹ لغایت ۹۳/۰۶/۱۱ با مراجعه به اداره آموزش‌وپرورش و دریافت مدارک در مزایده شرکت نمایند متقاضیان ده روز کاری مهلت دارند تا مدارک و قیمت پیشنهادی را به اداره آموزش و پرورش تحویل نمایند.

جهت کسب اطلاعات بیشتر با شماره ۳۸۴۶۲۳۰۰-۰۸۱ و ۳۸۴۶۲۰۰۷-۰۸۱ تماس حاصل فرمائید.

اداره آموزش و پرورش منطقه قهاوند

مفقودی

کارت دانشجویی آرش نامداری فرزند مختار به شماره شناسنامه ۳۷۲۰۴۳۵۸۴۹ رشته خاک دانشگاه بوعلی‌سینا به شماره دانشجویی ۹۰۱۲۲۱۸۰۱۶ مفقود گردیده و از درجه اعتبار ساقط می‌باشد.

مفقودی

کارت دانشجویی محمدرسول رستمی فرزند علی به شماره شناسنامه ۴۰۰۰۰۹۹۴۴۲ رشته زبان و ادبیات فارسی دانشگاه بوعلی‌سینا به شماره دانشجویی ۸۸۱۲۲۶۲۰۲۵ مفقود گردیده و از درجه اعتبار ساقط می‌باشد

پیام تاریخ، تمدن و فرهنگ مادستان
The Message Of Madestan's History & Civilization & Culture
روزنامه همدان پیام
۴
پنجشنبه ● ۶ شهریورماه ۱۳۹۳ ● شماره ۲۱۵۱
ایران و جهان
siasat@hamedanpayam.com

بین‌الملل

جنگنده‌های آمریکایی ٦ خودروی داعش را در موصل منهدم کردند

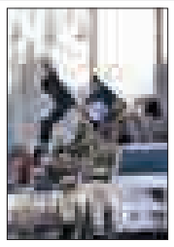

ایلنا: جنگنده‌های آمریکایی شش خودروی عناصر گروه تروریستی داعش در شهر «موصل» را بمباران کردند. یک منبع آگاه در استان «نینوا» گفت که جنگنده‌های آمریکایی (ظهر چهارشنبه) یک کاروان خودروهای گروه تروریستی داعش را در جریان حرکت آنها از شهر «تلعفر» به پایگاه نظامی «کسک» در نزدیکی موصل بمباران کردند.

این منبع افزود که در این بمباران، شش خودروی داعش از نوع «پیک‌آپ» منهدم شده و تمام سرنشینان آنها نیز کشته شدند.

مجلس

نرخ تورم اعلامی از سوی دولت با واقعیت‌ها تطابق ندارد

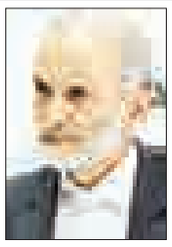

خانه ملت: عضو کمیسیون انرژی اتمی مجلس با تأکید بر اینکه گرانی موجود کشور با آمارها و ارقام اعلامی از سوی دولت همخوانی ندارد، گفت: دولت نرخ تورم را با توجه به وضعیت موجود و با جامع‌نگری بیشتر اعلام کند. ابراهیم کارخانه‌ای در نشست علنی مجلس شورای اسلامی در تذکر شفاهی به رئیس‌جمهور گفت: برکناری مستمر خانواده‌های معظم شهدا، جانبازان و رزمندگان هشت سال دفاع مقدس از عرصه مدیریت کشور برخلاف تکریمی است که رئیس‌جمهور از خانواده آنها با حضور در منزل آنها انجام می‌دهد؛ از این رو لازم است رئیس‌جمهور با آن برخورد مقابله کند.

قوه قضاییه

قوه قضاییه کمک به دولت را وظیفه خود می‌داند

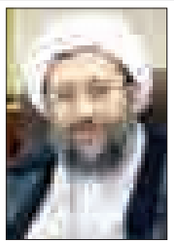

ایرنا: رئیس قوه قضاییه گفت: قوه قضاییه به سهم خود کمک کردن به دولت را در همه صحنه‌ها وظیفه خود می‌داند، چون موفقیت دولت، موفقیت نظام است.

آیت‌ا... صادق آملی لاریجانی روز چهارشنبه در نشست مسئولان عالی قضایی، با تبریک هفته دولت به دولتمردان، از دولت خواست تا همه توان خود را برای خروج از رکود به میدان بیاورد.

وی تأکید کرد: دستگاه قضا کمک به دولت را وظیفه خود می‌داند تا بتوانیم موفق باشیم.

توصیه‌های رهبر انقلاب اسلامی به دولتمردان

"فتنه" خط قرمز است

| انتقاد باید با لحن خوب و منصفانه باشد

رهبر انقلاب اسلامی در دیدار رئیس‌جمهور و اعضای هیأت دولت، ایجاد آرامش روحی و روانی در جامعه، کنترل تورم، تثبیت قیمت ارز و اجرای طرح نظام سلامت را از اقدامات با ارزش و خوب دولت یازدهم در یکسال گذشته برشمردند و همه دولتمردان را به حفظ و تقویت جهت‌گیری و روحیه انقلابی، تکیه بر ظرفیت‌ها و تولید داخلی، اجرای دقیق سیاست‌های اقتصاد مقاومتی، توجه ویژه به بخش کشاورزی و صنایع تبدیلی در روستاها، جدی گرفتن ادامه رشد علمی و تقویت شرکت‌های دانش‌بنیان، موضع‌گیری صریح در قبال مسائل منطقه و جهانی به‌ویژه دخالت‌های امریکا، حفظ انسجام درونی دولت، رعایت خطوط قرمز و فاصله گذاری‌ها به ویژه در موضوع فتنه سال ۸۸ و سعه صدر و آرامش در قبال انتقادهای منصفانه، توصیه کردند.

به گزارش ایسنا، حضرت آیت‌ا... خامنه‌ای در این دیدار که به مناسبت هفته دولت برگزار شد با گرامیداشت یاد و خاطره شهیدان رجایی و باهنر، جهت‌گیری و روحیه انقلابی و طلب رضای الهی را از مهم‌ترین ویژگی‌های این دو شهید بزرگوار دانستند و افزودند: باید همه ما به عنوان مسئولان نظام همواره جهت‌گیری و روحیه انقلابی را حفظ کنیم و هدف نیز کسب رضای الهی باشد.

رهبر انقلاب اسلامی با قدردانی از گزارش رئیس‌جمهور از عملکرد یکساله دولت یازدهم، گفتند: گزارش عملکرد دولت باید به افکار عمومی ارائه شود تا مردم ضمن اطلاع از اقدامات انجام شده، از کارها و برنامه‌های آینده نیز مطلع شوند.

حضرت آیت‌الله خامنه‌ای خاطرنشان کردند: ارائه گزارش عملکرد، موجب امیدواری مردم به آینده خواهد شد. البته باید دقت شود که در این گزارش‌ها، آمارها دقیق و بدور از اغراق باشند.

ایشان با تأکید بر اینکه یکی از برکات تغییر دولت‌ها و روی کار آمدن دولت‌ها با شعارهای جدید، ایجاد امید در مردم است، افزودند: باید این امید را در مردم حفظ و تقویت کرد که یکی از راه‌های تقویت آن، اطلاع افکار عمومی از کارهای انجام شده است.

رهبر انقلاب اسلامی تأکید کردند: البته امید مردم فقط با ارائه گزارش، تقویت نخواهد شد بلکه مردم به دنبال عمل، نتیجه عملی و صحبت‌ها هستند.

حضرت آیت‌ا... خامنه‌ای در ادامه چند توصیه مهم به دولت داشتند که «کار و فعالیت و خدمت مستمر به مردم» و «پرهیز از حاشیه‌سازی‌ها» اولین توصیه به دولتمردان بود.

حفظ انسجام درونی و شنیده شدن یک صدا از دولت، دومین توصیه رهبر انقلاب اسلامی بود.

حضرت آیت‌ا... خامنه‌ای گفتند: باید مراقبت شود تا در سخنان مسئولان دولتی تعارض وجود نداشته باشد و فلسفه تعیین سخنگو هم این است که از دولت صدای واحد در مسائل مختلف شنیده شود.

رهبر انقلاب اسلامی در توصیه سوم خود، دولتمردان را به پرهیز از دو قطبی کردن جامعه با شعارها و دعواهای سیاسی سفارش کردند و گفتند: جناح بندی‌های سیاسی اشکالی ندارد اما نباید جامعه را به دو قطب تبدیل کرد؛ زیرا این کار موجب دلزدگی و خستگی مردم و شکننده شدن محیط جامعه می‌شود.

چهارمین توصیه حضرت آیت‌ا... خامنه‌ای عبور دولت از جناح‌بندی‌ها در مسائل سیاسی، بود که ایشان تأکید کردند: علایق اعضای دولت به برخی جناح‌های سیاسی اشکالی ندارد اما دولت و اعضای آن نباید اسیر جناح بندی‌ها شوند.

ایشان افزودند: در موضوع جناح بندی‌های سیاسی همواره تأکید بر رفاقت و اُنس با یکدیگر است اما در برخی موارد هم مسأله متفاوت است و باید حتماً خطوط قرمز و فاصله رعایت شوند.

رهبر معظم انقلاب اسلامی خاطرنشان کردند: مسأله فتنه و فتنه‌گران، از مسائل مهم و از خطوط قرمز است که آقایان وزرا باید همانگونه که در جلسه رأی اعتماد خود بر فاصله‌گذاری با آن تأکید کردند، همچنان بر آن پایبند باشند.

حضرت آیت‌ا... خامنه‌ای توصیه پنجم خود را به رعایت سعه صدر و آرامش در قبال انتقادهای منصفانه اختصاص دادند و گفتند: رئیس‌جمهور از برخی انتقادها ناراحتند که البته در برخی موارد هم واقعاً حق با ایشان است و برخی انتقادها، تند و گاهی غیرمنصفانه هستند.

ایشان افزودند: لزومی ندارد که انسان بخواهد به هر مطلب یا انتقادی، پاسخ دهد زیرا در برخی موارد سکوت بهتر است ضمن آنکه هر حرفی هم که بر ضد ما زده شود اینگونه نیست که حتماً در ذهن افراد جامعه تأثیر بگذارد و مورد قبول قرار گیرد.

رهبر معظم انقلاب اسلامی تأکید کردند: انتقاد باید باشد اما انتقاد باید با لحن خوب و منصفانه باشد و هدف از آن نیز بی‌آبرویی و سبک کردن طرف مقابل نباشد که این روش قطعاً غلط است.

حضرت آیت‌ا... خامنه‌ای افزودند: پاسخ به انتقادها هم باید منطقی و با خونسردی داده شود.

ایشان با تأکید بر اینکه انتقادهای منصفانه دشمنی نیست، بلکه کمک به دولت است، گفتند: یکی از مسائل بسیار مهم کنونی، آرامش روانی موجود در جامعه است که باید حفظ شود.

رعایت انصاف در انتقاد از اقدامات و سیاست‌های دولت‌های گذشته، توصیه ششم رهبر انقلاب اسلامی به اعضای دولت بود.

حضرت آیت‌ا... خامنه‌ای تأکید کردند: همواره دولت‌ها نسبت به دوره‌های گذشته خود منتقد بوده‌اند که ایرادی هم ندارد اما این انتقاد نباید حالت اغراق‌آمیز و تخریب پیدا کند؛ زیرا در روحیه مردم تأثیر بد می‌گذارد و آنان را نسبت به آینده نامطمئن می‌کند.

ایشان با اشاره به برخی اظهارنظرهای مبالغه‌آمیز و غیرمنصفانه درخصوص دولت‌های گذشته افزودند: اگر در این اظهارنظرها بی‌انصافی شود، قطعاً در آینده نیز نسبت به عملکرد ما هم بی‌انصافی خواهد شد. اگر برخی سیاست‌ها یا عملکردهای دوره گذشته را قبول نداریم، بهترین شیوه، اصلاح آن در عمل است و این روش، بهتر از اظهارنظر است.

موضع‌گیری صریح و قاطع در قبال مسائل منطقه‌ای و بین‌المللی، هفتمین توصیه رهبر انقلاب اسلامی به دولت بود.

حضرت آیت‌ا... خامنه‌ای موضع‌گیری‌های دولت در یکسال گذشته را خوب ارزیابی کردند و گفتند: موضع‌گیری صریح و قاطع در مسائلی چون فلسطین، رژیم صهیونیستی، غزه، سوریه، عراق، تکفیری‌ها و دخالت‌های امریکا، به نفع نظام جمهوری اسلامی است و منافاتی هم با زبان دیپلماسی و مذاکره ندارد.

ایشان تأکید کردند: موضع‌گیری صریح و شفاف درخصوص این مسائل شاکله کلی نظام اسلامی و عقبه راهبردی نظام در میان ملت‌ها را حفظ خواهد کرد.

توصیه هشتم رهبر معظم انقلاب اسلامی تأکید بر ادامه پرشتاب رشد علمی کشور و حمایت از شرکت‌های دانش‌بنیان و نقش تعیین کننده تحقیقات کاربردی و تحقیقات بنیانی بود.

حضرت آیت‌ا... خامنه‌ای طرح نظام سلامت را یکی از اقدامات بسیار خوب دولت یازدهم برشمردند و در توصیه نهم خود گفتند: باید این طرح پشتیبانی شود و ادامه یابد، ضمن آنکه مراقبت شود برخی تصمیم‌ها، این طرح را به ضد خود تبدیل نکند.

توصیه‌های بعدی رهبر انقلاب اسلامی به دولت، عمدتاً توصیه‌های اقتصادی بود.

ایشان در توصیه دهم خود با اشاره به لزوم تکیه بر توان و ظرفیت‌های داخلی و حمایت از تولید، افزودند: کلید رونق اقتصادی که مورد تأکید رئیس‌جمهور نیز است، مسأله تولید است. باید با استفاده از ظرفیت‌های فراوان داخلی، تولید را به حرکت درآورد تا رونق اقتصادی و افزایش صادرات غیرنفتی محقق شود.

حضرت آیت‌ا... خامنه‌ای، اجرای سیاست‌های اقتصاد مقاومتی را برای بالفعل کردن ظرفیت‌های داخلی و به حرکت درآوردن تولید، بسیار مهم دانستند و خاطرنشان کردند: دولت باید بسته سیاست‌های اقتصادی خود را با سیاست‌های اقتصاد مقاومتی تطبیق دهد و مواردی را که غیرمنطبق با این سیاست‌هاست، حذف کند.

ایشان، تثبیت قیمت ارز و کنترل تورم را از اقدامات با ارزش دولت در یکسال گذشته برشمردند و افزودند: نباید به این اقدامات بسنده کرد، زیرا این موارد، قدم‌های اول هستند.

رهبر معظم انقلاب اسلامی یکی از مشکلات جدی کنونی کشور را بنگاه‌داری بانک‌ها دانستند و تأکید کردند: دولت باید این موضوع را به طور جدی پیگیری و حل کند، زیرا بانک‌ها باید در خدمت تولید باشند و اگر در خدمت تولید قرار گیرند بسیاری از مشکلات حل خواهد شد.

توجه ویژه به بخش کشاورزی و صنایع تبدیلی در روستاها توصیه یازدهم حضرت آیت‌ا... خامنه‌ای به دولت بود.

ایشان تأکید کردند: صنایع بخش کشاورزی، یکی از بخش‌های راهبردی است که در همه کشورها به آن کمک ویژه می‌شود و دولت باید به بخش کشاورزی مساعدت ویژه‌ای داشته باشد.

به مناسبت پاسداشت هفته دولت و در راستای اطلاع‌رسانی شفاف دولتمردان تدبیر و امید به هم‌استانی‌های ارجمند

روزنامه همدان پیام با همکاری استانداری منتشر می کند

همدان پیام

ویژه هفته دولت

شامل آثار و گفتاری از مدیران بلندپایه استان، شهرستان‌ها، ادارات کل، سازمان‌ها و نهادهای خصوصی و دولتی در قالب تحلیل و گزارش عملکرد دولتمردان یازدهم در استان همدان

با گستره توزیع در وزارتخانه‌ها، نهاد ریاست جمهوری، قوای سه‌گانه، ادارات، نهادها و شرکت‌های خصوصی و تمامی مشترکان روزنامه و دکه‌های مطبوعاتی در سطح استان

دفاتر شهرستان‌ها
(۰۸۱) ۳۸۲۶۴۴۳۳ : دفتر مرکزی
۰۹۳۶۵۶۶۶۱۳۳ - ۳۲۲۵۲۲۰۰ : ملایر
۰۹۱۸۵۰۰۰۰۶۷ - ۳۳۲۳۳۱۶۶ : نهاوند
۰۹۳۵۰۷۱۲۲۰۲ - ۳۸۲۶۴۴۳۳ : تویسرکان
۰۹۳۶۷۱۳۹۷۹۹-۳۵۲۲۰۷۷۰ : کبودراهنگ
۰۹۱۸۶۰۷۱۷۸۲ - ۳۸۲۶۴۴۳۳ : اسدآباد
۰۹۱۸۳۱۶۷۰۱۰ - ۳۶۲۲۶۹۰۴ : رزن
۰۹۳۶۳۴۴۴۱۹۱- ۳۸۲۶۴۴۳۳ : بهار
۰۹۳۶۶۵۱۵۸۲۵-۳۸۲۶۴۴۳۳ : فامنین
۰۹۱۸۳۱۹۱۴۴۲ - ۳۸۲۶۴۴۳۳ : صالح‌آباد
۰۹۱۸۹۰۸۵۵۱۴ - ۳۴۵۲۵۵۵۵ : لالجین
۰۹۱۸۷۱۰۱۸۶۱- ۳۸۲۶۴۴۳۳ : برزول وگیان
۰۹۱۸۳۱۳۲۶۱۷ - ۳۸۴۶۲۱۷۶ : قهاوند
۰۹۱۸۹۱۲۰۷۹۴ - ۳۶۷۲۳۲۶۹ : سردرود
۰۹۱۸۳۱۴۱۹۸۹ - ۳۵۳۶۳۶۸۱ : شیرین‌سو
۰۹۳۵۴۷۶۹۲۱۳:جورقان

برای ارسال اخبار، گزارش،وعملکرد به مناسبت هفته دولت با شماره ۳۸۲۶۴۴۳۳ داخلی ۱۱۱ خانم جهانگیری و برای درج رپرتاژ، آگهی و... با شماره ۳۸۲۶۴۴۳۳ داخلی ۱۰۶ خانم باب الحوائجی تماس حاصل نمائید

پیام تاریخ، تمدن و فرهنگ مادستان
The Message Of Madestan's History & Civilization & Culture
روزنامه همدان پیام
۵
پنجشنبه ● ۶ شهریورماه ۱۳۹۳ ● شماره ۲۱۵۱
مادستان
madestan@hamedanpayam.com

در نشست شورای شهر ملایر با ملایری‌های مقیم تهران مطرح شد

راهکار اقتصادی برای حفظ آب

هفته گذشته در سفری یک روزه، اعضای شورای اسلامی شهر ملایر میزبان هیأت اعزامی متشکل از اعضای شورای اسلامی شهر تهران و شهریار و شماری از ملایری‌های مقیم تهران بودند که در راستای تبادل اندیشه و بهره‌مندی از تجارب آنها برای توسعه شهرستان برگزار شد.

رئیس شورای اسلامی شهر ملایر در این دیدار با اشاره به حضور ملایری‌ها در پُست‌های کلیدی کشور در دولت و قوه قضائیه، این امر را از شاخصه‌های شهرستان دانست و گفت: یکی از ویژگی‌های بارز شهرستان تربیت نیروهای انسانی خلاق و کارآمد است.

محمدرضا تیموری با بیان اینکه هدف ما بهره‌مندی از تجربیات، نظرات و پیشنهادات ارزنده اعضای شورای شهر تهران است، گفت: شهرداری و کمیسیون‌های تخصصی زیر مجموعه شورا هستند و به منظور توسعه شهر فعالیت دارند.

در ادامه این نشست نائب رئیس شورای شهر ملایر با بیان اینکه در حال حاضر انجمن ملایری‌های مقیم تهران و بنیاد توسعه ملایر در حال فعالیت هستند، گفت: این تشکل‌ها باید از یک قوام و شاکله مطلوب برخوردار باشند تا بتوانند به عنوان بازوی توانمند مدیریت شهرستان در امر توسعه، خروجی قابل قبولی داشته باشند.

دوستان پای کار نیستند

پیمان رجبی با گلایه از اینکه هنوز دوستان به طور جدی پای کار نیستند و تاکنون اقدامات راهبردی صورت نگرفته است، افزود: باید برای تحقق توسعه ملایر برنامه‌ریزی صحیح و راهبردی دنبال شود و با مستندسازی و نیازسنجی واقعی از زیرساخت‌های موجود براساس واقعیت‌ها و ظرفیت‌ها، مدل توسعه ملایر را ترسیم کرد.

به گفته وی، ملایر مرکز تربیت نیروی انسانی خوش‌فکر است اما نتوانسته از توانمندی‌هایش در درون شهرستان به درستی استفاده کند و متأسفانه در زمینه جذب سرمایه‌گذاران داخلی و خارجی دچار مشکل است و هنوز از ظرفیت شرکت‌های دانش‌بنیان در ملایر استفاده نشده است.

رجبی بر لزوم تحقق سبک زندگی ایرانی- اسلامی و منویات مقام معظم رهبری تأکید کرد و افزود: آمارسازی نوعی خودفریبی است، باید براساس واقعیات پیش رفت.

رئیس کمیسیون عمران و شهرسازی شورای شهر تهران هم گفت: تا آنجا که امکان‌پذیر است باید در اجابت خواسته‌های شهروندان تلاش کرد و با اقدامات سازنده، شکرگزار اعتماد مردم باشیم.

اقبال شاکری، همفکری، هم‌اندیشی، تبادل تجربیات و شناسایی توانمندی‌ها بین شورای شهر تهران و ملایر را در راستای خدمت مضاعف به مردم شریف شهرستان ملایر دانست و اظهار کرد: این هم‌اندیشی‌ها فارغ از هرگونه وابستگی و اندیشه سیاسی و حزبی برگزار شده است.

شاکری تشکیل اتاق فکر عمیق و پرقدرت متشکل از مسئولان و صاحب نظران را برای توسعه شهر و افزایش امنیت و آرامش و بهبود سطح زندگی مردم ضروری دانست.

وی اتاق فکر را گامی مثبت در عرصه‌های بهداشتی، درمانی، عمرانی، فرهنگی، اجتماعی و اقتصادی عنوان کرد که با یک برنامه عملیاتی ایده‌ها و طرح‌های مطرح شده، نمود بیرونی و خروجی خوبی داشته باشند.

شاکری با بیان اینکه عرصه خدمتگزاری در شورا، گسترده است و جای کار فراوانی دارد، گفت: طرح و برنامه‌های گوناگونی در سطح کشور نوشته می‌شود، اما اجرایی شدن آنها همت بلند مسئولان را می‌طلبد.

به گفته وی، علاوه بر جلسات علنی و غیرعلنی و کمیسیون‌های تخصصی، اقداماتی در شورای شهر تهران انجام می‌شود که می‌تواند برای سایر شهرها الگو باشد.

آمادگی شورای شهری‌های تهران برای تعامل با ملایری‌ها

شاکری، آمادگی کامل شورای شهر تهران را در راستای همکاری و تعامل با شورای شهر ملایر اعلام کرد و گفت: همچنین قادریم برای توسعه آموزش عالی و استقرار رشته‌های جدید با گرایش‌های فراگیر و در زمینه اقتصاد پروژه‌ها و اقتصاد شهری نهایت همکاری را با شهرستان ملایر داشته باشیم.

ارائه مدلی اقتصادی برای جلوگیری از هدررفت آب

وی با اشاره به اینکه ۳۳ درصد منابع آبی ایران به هدر می‌رود و این در حالی است که شاخص هدر رفت آب در دنیا پنج درصد است، ادامه داد: یکی از زمینه‌هایی که می‌توانیم شورای شهر ملایر را مساعدت کنیم، ارائه مُدل‌های اقتصادی برای جذب سرمایه‌گذاران برای جلوگیری از هدر رفت منابع آب است.

وی با تأکید بر اینکه دولت باید به سمت کوچک شدن هدایت شود و سرمایه‌گذاران در بخش خصوصی تشویق شوند، افزود: اندیشه‌ها در جمع معنا پیدا می‌کنند و امیدواریم شوراهای شهر بتوانند در راستای تحقق اهداف مقدس نظام و منویات مقام معظم رهبری، گام‌های محکمی بردارند.

معاون حقوقی سابق پلیس تهران نیز پیشرفت‌های جوامع بشری را ماحصل امنیت دانست و گفت: در بیشتر کشورهای دنیا، سازمان‌های مختلفی، پلیس‌های خاص خودشان را دارند که سبب تخصصی شدن کار و کوچک شدن دولت می‌شود.

مجید قدیمی به تشکیل یگان حفاظت شهرداری تهران اشاره کرد و افزود: این یگان تمام وظایف پلیس را در شهرداری انجام می‌دهد.

وی با اشاره به اینکه پس از دو سال کار آموزشی اکنون به مدت سه ماه است که یگان حفاظت شهرداری تهران به طور رسمی مشغول به کار شده و پیگیری امور پلیسی شهرداری را بر عهده دارد، گفت: پیش‌بینی می‌شود بتوان این طرح را در سایر شهرها نیز اجرا کرد.

در ادامه عضو شورای شهر شهریار گفت: در زمینه ارائه الگوهای اقتصادی و سرمایه‌گذاری، برپایی نمایشگاه‌های تخصصی و اختصاص مکان‌هایی برای برپایی نمایشگاه‌های موقت و دائمی در بحث مبل منبت و خشکبار و عرضه مستقیم کالا در تهران، می‌توانیم شهرستان ملایر را مساعدت کنیم.

به گفته پرویز مرادی، شورای شهر شهریار قادر است در زمینه اجرای اتوماسیون اداری، خدمات شهری، نصب دوربین‌های ترافیکی و امنیتی و معرفی سرمایه‌گذار، با شورای شهر ملایر همکاری و تعامل داشته باشد.

پس از این نشست هم‌اندیشی دو ساعته، هیأت ملایری‌های مقیم تهران به همراه اعضای شورای شهر به دیدار آیت‌ا... سیدرضا فاضلیان، امام جمعه ملایر رفتند و پس از آن هم از مجتمع خیریه آینده‌سازان بازدید کردند. همچنین عضو شورای شهر شهریار از اعضای شورای شهر ملایر برای بازدید از پروژه‌های این شهر دعوت کرد.

گفتنی است، هیأت ملایری‌های مقیم تهران متشکل از اقبال شاکری، رئیس کمیسیون عمران و شهرسازی شورای شهر تهران و استاد دانشگاه امیرکبیر، مرتضی مطلبی، استاد دانشگاه و مشاور ارشد مسئولان کشوری، پرویز مرادی، عضو شورای شهر شهریار، حجت‌الاسلام تکلو، نماینده ولی‌فقیه در دانشگاه‌ها، سرهنگ مجید قدیمی، حقوقدان، نقی رضایی، کارشناس ارشد سازمان حسابرسی و مدرس دانشگاه و علیرضا رضایی، استاد دانشگاه بودند.

باید برای تحقق توسعه ملایر برنامه‌ریزی صحیح و راهبردی دنبال شود و با مستندسازی و نیازسنجی واقعی از زیرساخت‌های موجود براساس واقعیت‌ها و ظرفیت‌ها، مدل توسعه ملایر را ترسیم کرد

دهیاری

آب دغدغه دهیاران فامنین

در نشست مشورتی دهیاران شهرستان فامنین، ترجیع‌بند خواسته‌های دهیاران، تأمین آب شرب و نظارت و ترمیم شبکه آب روستاها بود.

بخشدار مرکزی فامنین در نشست مشورتی با دهیاران با بیان اینکه می‌توان دولت یکسال گذشته را دولت آرامش در سیاست، آسایش در اقتصاد و امنیت در فرهنگ نامید، گفت: دولت تدبیر و امید در شرایط نامناسبی کشور را تحویل گرفت و فشار زیاد اقتصادی و روانی بر مردم تحمیل شد و ما مقصر را کسانی می‌دانیم که قطعنامه‌های سازمان ملل را کاغذپاره خواندند و به اندازه پول تاریخ نفت ایران، نفت فروختند و جواب ندادند که دلارهای نفتی را در کجا هزینه کردند.

امیرعباس دزفولیان با تأکید بر اینکه دولت در این مدت کم قدم که نه؛ جهش‌های بزرگی برداشته است، افزود: اجرای طرح تحول نظام سلامت و بیمه سلامت ایرانیان در دولت تدبیر و امید تحولی عظیم در عرصه بهداشت و درمان به وجود آورد.

وی در زمینه اقدامات یکساله دولت عنوان کرد: دولت در این فرصت کم توانست رشد اقتصادی را به یک درصد نزدیک کند که قبل از دولت نهم حدود هشت درصد بود، ثبات و آرامش را به اقتصاد بازگرداند، تورم را تا

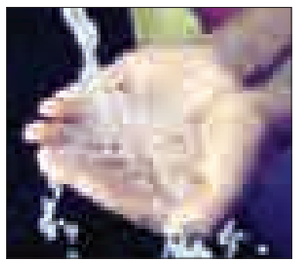

زیر ۲۵ درصد کنترل کند، از طرح خروج از رکود رونمایی کند و در زمینه اجتماعی منشور حقوق شهروندی را تدوین کند.

سرپرست آب و فاضلاب روستایی شهرستان فامنین نیز با تأکید بر اینکه حل مشکل بحران آب شهرستان فامنین برحسب اولویت و میزان اعتبارات تأمین شده است، گفت: امروزه سیاست‌ها تغییر کرده و فقط بحث تأمین آب مطرح نیست و نیاز امروز کنترل تقاضا و مدیریت مصرف است.

مرتضی عظیمی با بیان اینکه واگذاری انشعاب‌های خارج از محدوده خلاف قانون است، از دهیاران خواست با انشعاب‌های خارج از محدوده موافقت نکنند و شرکت آبفار را در وصول مطالبات و شناسایی انشعاب‌های غیرمجاز، پرمصرف و خارج از محدوده، شناسایی چاه‌های غیرمجاز و بسیج عمومی برای رعایت مصرف آب یاری کنند.

کنگره

یادواره ۴۰۳ شهید اسدآباد برگزار می‌شود

امسال یادواره۴۰۳ شهید شهرستان اسدآباد برگزار می‌شود.

امام‌جمعه اسدآباد در این‌باره در شورای احیای امر به معروف و نهی از منکر شهرستان گفت: ٤٠ شورای امر به معروف و نهی از منکر در ادارات اسدآباد شهرستان اسدآباد فعال است. حجت‌الاسلام موسی حسینی‌مجد افزود: در آینده نزدیک نیز کلاس درس‌های اخلاق برای مدیران شهرستان اسدآباد برگزار می‌شود.

وی با انتقاد از مزاحمت‌های موتورسواران در خیابان‌ها و بوستان‌های شهری گفت: نیروی انتظامی همانند گذشته باید با افراد مخل آسایش مردم برخورد کند.

به گزارش تسنیم، امام‌جمعه اسدآباد هدف از قیام امام حسین(ع) را امر به معروف دانست و گفت: ایجاد اختلاف میان شیعه و سنی هدف خامی است که دشمنان اسلام در سردارند و هیچ‌وقت هم به هدف خود نمی‌رسند.

به گفته وی، مدیران دستگاه‌های اجرایی باید اقدامات فرهنگی را در اولویت کاری خود قرار دهند؛ چراکه در حال حاضر بخش عظیمی از پرونده‌های موجود در دادسراها برگرفته از تبعات منفی ماهواره‌ها و جنگ نرم دشمن است.

حسینی‌مجد روابط نامشروع در خانواده‌ها، نحوه پوشیدن لباس در خانواده‌ها و شیوع مصرف قلیان را زنگ خطر جامعه عنوان کرد و افزود: در این راه نباید توپ را به زمین دیگری انداخت و باید هرکس به سهم خود با مسائل ضد فرهنگی مقابله کند.

وی ضمن اشاره به آیه قرآن مجید درباره امربه‌معروف و نهی‌ازمنکر گفت: یکی از صفات برجسته مؤمنان امربه‌معروف و نهی از منکراست و در واقع این دو فریضه، غایت الدین و قوام الشریعه هستند.

امام‌جمعه اسدآباد افزود: امربه‌معروف از چنان جایگاه والایی در اسلام برخوردار است که ملاک برتری جامعه اسلامی بر دیگر جوامع است و از آنجا که خدا ملاک برتری را تقوا می‌داند، این فریضه باید با تقوای اجتماعی مرتبط باشد، یعنی هنگامی‌که در جامعه اسلامی این فریضه اقامه شود و مردم به این فریضه اقدام کنند، تقوای جامعه حفظ می‌شود و اگر ترک شود، جامعه دچار بی‌تقوایی و فساد می‌شود.

سرپرست فرماندهی انتظامی شهرستان اسدآباد نیز گفت: تاکنون ۸۵ دستگاه ماهواره جمع‌آوری شده است که جمع‌آوری موتورسیکلت‌های مزاحم نوامیس و مردم و دستگیری سارقان حرفه‌ای نیز از دیگر اقدامات پلیس در هفته‌های گذشته بوده است.

پیش‌بینی جمع‌آوری یک میلیارد زکات در نهاوند

پیش‌بینی می‌شود تا پایان امسال مبلغی بالغ بر یک میلیارد تومان زکات از شهرستان نهاوند جمع‌آوری شود.

مدیر کمیته امداد امام خمینی(ره) نهاوند اظهار کرد: سال گذشته ٦٠٠ میلیون تومان زکات جمع‌آوری شد و تاکنون که برداشت تمامی محصولات انجام نشده، ۱۰۰ میلیون تومان زکات جمع‌آوری شده است.

علی کاویانی خاطرنشان کرد: بیشترین زمان جمع‌آوری زکات، پس از فروش محصولات کشاورزی است که تاکنون نیز برای این میزان زکات جمع‌آوری شده هفت پروژه عمرانی- خدماتی شامل تکمیل مسجد، تکمیل غسالخانه، تکمیل مجتمع‌های فرهنگی- مذهبی و... تعریف شده است.

وی ادامه داد: از مجموع زکات جمع‌آوری شده ۷۰ درصد به بحث پروژه‌ها و ۳۰ درصد به مصارف محرومان می‌رسد که البته پروژه‌ها بنا به درخواست هیأت امنا تعریف می‌شود.

کاویانی تصریح کرد: ٤٠ مُبلغ، امر ترویج فرهنگ پرداخت زکات را در نهاوند برعهده دارند و هر ساله استقبال شهروندان برای پرداخت زکات بیشتر می‌شود.

خبر

دشمن در صدد ایجاد اشتباه است

نماینده مردم رزن در مجلس شورای اسلامی گفت: دشمن در صدد ایجاد اشتباه محاسباتی در امور کشور است.

عطاءا... سلطانی‌صبور در نشست روشنگری سپاه ناحیه این شهرستان، در جمع فرماندهی، پاسداران و نیروهای سپاه شهرستان، راهبرد دشمن را برای کشور ایجاد انحراف در دستگاه محاسباتی مسئولان دانست و گفت: بیان اخبار درست برای رسیدن به تحلیل درست ضروری و لازم است و همانطور که رهبری فرمودند دشمن می‌خواهد محاسبات ما را به هم بریزد و اگر اخبار ناقص باشد، قضاوت و محاسبه ناقص را در پی خواهد داشت.

وی همچنین دریافت و ثبت درست اخبار را راه قضاوت درست برشمرد. وی با اشاره به وضعیت اقتصادی کشور به ویژه در دوران تحریم، حضور سپاه در عرصه سازندگی کشور را دارای برکات فراوان عنوان کرد و افزود: کسانی هم که از روی نادانی یا عناد با این موضوع مخالفت می‌کردند امروز به یقین کامل رسیده‌اند که موضعشان اشتباه بوده است.

تولیدکننده، استانداردسازی کند

تولیدکنندگان به سمت استانداردسازی محصولات خود حرکت کنند.

معاون بهبود تولیدات دامی سازمان جهاد کشاورزی استان همدان در مراسم افتتاح طرح‌های کشاورزی شهرستان اسدآباد با اشاره به تولید ۳٤٠ هزار تن گوشت مرغ در استان گفت: ۲۰۰ هزار تن از گوشت مرغ تولید شده استان مازاد است و در صورت افزایش کیفیت و فراهم آوردن شرایط قابلیت صادرات به کشورهای همسایه را دارد.

به گفته محمد نظرپور، مرغداران می‌توانند با ایجاد زنجیره تولید به جای افزایش کمی به فکر کیفیت‌بخشی و رضایت بازارهای جهانی باشند.

مدیر جهاد کشاورزی شهرستان اسدآباد نیز گفت: در هفته دولت شش طرح کشاورزی در اسدآباد با صرف ۲۰ میلیارد ریال اعتبار افتتاح شد. ناصر فتاحی افزود: پرورش مرغ گوشتی، بره‌پرواری، ماهی قزل‌آلا و سه طرح آبیاری تحت فشار اجرا شده و ۱۸ نفر اشتغالزایی به همراه داشته است. وی با بیان اینکه ۳۰ واحد مرغداری گوشتی صنعتی در شهرستان اسدآباد وجود دارد، گفت: این واحدها توان تولید پنج هزار و ۲۲۷ تن گوشت سفید را دارند.

اتمام سد گرین ۳۰ سال زمان می‌برد اما...

تکمیل طرح سد گرین با توجه به کمبود اعتبارات، ۳۰ سال زمان می برد؛ این در حالیست که بخش خصوصی آمادگی دارد این سد را در مدت سه سال تکمیل کند.

فرماندار نهاوند در این‌باره به ایرنا گفته است: آگاهان و کارشناسان به امور آب دهه پیش رو را به دلیل کمبود آب به دهه جنگ آب تعبیر کرده‌اند.

امامعلی عبدالملکی بیان کرد: خشکسالی، کاهش نزولات آسمانی و افت آب‌های زیرزمینی موجب بحرانی شدن مسأله آب شده و تلاش مسئولان برای مدیریت این بحران با ارائه راهکارهای علمی و تشویق شهروندان به رعایت الگوی مصرف است.

به گفته وی، اتحاد و همدلی مسئولان و متولیان برای برون‌رفت از این بحران ضروری است، ولی بعضی از متولیان که نقش کلیدی در جلوگیری از بروز بحران آب دارند با توجیهات نامشخص و تک روی مشکلاتی ایجاد کرده‌اند.

فرماندار نهاوند همچنین گفت: سد گرین آرزوی ۵۰ ساله ساکنان منطقه نهاوند به دلیل پاسخگو نبودن مسئولان امور آب بلاتکلیف رها شده است؛ در حالی که بخش خصوصی آمادگی خود را برای تکمیل این طرح از پنج ماه پیش اعلام کرده است.

وی تأکید کرد: متولیان بخش آب یا خود نسبت به تکمیل این طرح اقدام کنند یا اجرای آن را به بخش خصوصی واگذار کنند و از معطل ماندن بیش از حد این طرح با وجود نیاز به این نعمت خدادای جلوگیری کنند. عبدالملکی افزود: تکمیل سدگرین با ۱۰ درصد پیشرفت فیزیکی به دلیل محدودیت اعتباری راکد مانده است.

محیط زیست

ملوسان

منطقه حفاظت شده ملوسان با سیمای کوهستانی، دره‌ها و پناهگاه‌های فراوان در فاصله ٢٤ کیلومتری شمال غربی شهرستان نهاوند واقع شده است.

وضعیت پوشش گیاهی، منابع آبی و شرایط اقلیمی منطقه، زیستگاه مناسبی فراهم کرده که در سال ۱۳۷۳ به عنوان منطقه شکار ممنوع اعلام شده و در سال ۱۳۸۹به منطقه حفاظت شده ارتقا سطح یافت.

راه‌های اصلی دسترسی به منطقه ملوسان راه روستایی گوشه سعد وقاص به طائمه و ملوسان است که از کیلومتر ١٤ جاده نهاوند- کرمانشاه آغاز شده و پس از طی ۱۰ کیلومتر به پاسگاه ملوسان ختم می‌شود.

از نظر تقسیم‌بندی حوزه‌های آبریز اصلی کشور، در حوزه آبریز کرخه، زیر حوزه گاماسیاب و واحدهای هیدرولوژیک ملایر و نهاوند- شیوان قرار گرفته است.

در منطقه مذکور تعداد ۱۲ دهنه چشمه با دبی‌های گوناگون موجود است که از مهمترین آنها می‌توان چشمه‌های دوزخ دره، لیساب، اسماعیل‌خانی، دره بید و موناک را نام برد. در واقع این منطقه دارای کمترین مشکل کم‌آبی در بین بیشتر مناطق استان است.

در این منطقه گونه‌های گیاهی از قبیل هزار خار استوانه‌ای، سیاه تنگرس فارسی، تنگرس، کتان سفید، پونه سای مواج، پونه سای تنک، آویشن دنایی برگ نقره‌ای، آویشن، شلیل، مینای صخره‌ای، لبدیسی بوته‌ای نمدی، گل گندم زاگرسی، گل گندم بیابانی، زبان پس قفای غده‌دار، مریم گلی سیخک‌دار، لب خرگوشی و چار چار دنایی جزو گونه‌های در معرض تهدید هستند.

در منطقه ملوسان در مجموع تعداد ۲۵۳ گونه از ۵ رده جانوران شامل ٣٤ گونه پستاندار، ١٦٤ گونه پرنده، ٣٤ گونه خزنده، ٤ گونه دوزیست و ۱۷ گونه ماهی گزارش شده است. از بین گونه‌های پرندگان، لک لک سفید، عقاب دریایی دم سفید، سارگپه، سارگپه پا بلند، پیغو، قرقی، عقاب دو برادر، عقاب تالابی، عقاب شاهی، عقاب طلایی، کرکس، هما، دال، عقاب مار خور، بحری، بالابان، شاهین، لیل و دلیجه جزو گونه‌های ارزشمندتر در منطقه هستند. از بین خزندگان، لاک‌پشت مهمیزدار و کورمار و از بین پستانداران، کل و بز(پازن)، قوچ و میش، شنگ، کفتار، گرگ و خفاش نعل اسبی بزرگ گونه‌های در معرض تهدید منطقه هستند.

عکس و مکث

تلفن های همگانی گاهی اینچنین دورهم

با اینکه فراوانی تلفن همراه باعث کاهش استفاده از تلفن های همگانی در شهر شده است.

اما همین تلفن های همگانی اگر نباشند ممکن است اتفاقات تلخی در زندگی شهری اتفاق بیافتد . حالا همه این دستگاه های تلفن همگانی یکجا جمع شده باشند و در نقاط دیگر شهر از آنها خبری نباشد ..... نوبر است

» فرهنگ‌سازی رسانه‌ای همدان‌پیام

پیام تاریخ، تمدن و فرهنگ مادستان
The Message Of Madestan's History & Civilization & Culture
روزنامه همدان پیام
۶
پنجشنبه ● ۶ شهریورماه ۱۳۹۳ ● شماره ۲۱۵۱
فرهنگ و ادب
farhang@hamedanpayam.com

آثار جشنواره تئاتر کودک تخصصی ارزیابی شوند

تأثیر تئاتر کودک و نوجوان بر آموزش‌وپرورش از اهمیت زیادی برخوردار است.

رضا فیاضی گفت: از آنجا که نیاز روحی و سازماندهی ذهنی کودکان از ابتدا بر پایه بازی نهادینه می‌شود می‌توان گفت در واقع تئاتر گونه‌ای از این بازیست که با روح و روان کودکان به صورت مستقیم در ارتباط است و آنها را برای ورود به اجتماع آماده می‌کند و اگر تئاتر با آموزش‌وپرورش به صورت هماهنگ رشد کنند، این حرکت بر زندگی کودکان و نوجوان تأثیرگذار خواهد بود. به گفته وی، تئاتر کودک و نوجوان مانند تئاتر بزرگسال هزینه‌هایی اعم از طراحی، موسیقی، ساخت عروسک و... را داراست و نیاز به حمایت بخش دولتی دارد. این هنرمند پیشکسوت، بزرگ‌ترین معضل تئاتر کودک و نوجوان را مشکل اقتصادی دانست و گفت: مسئولان و متولیان تئاتر با حداقل بودجه چراغ جشنواره تئاتر کودک و نوجوان را روشن نگه می‌دارند اما به دلیل نبود امکانات و حمایت مالی گروه‌های حرفه‌ای و پیشکسوتان این هنر امکان حضور در این جشنواره را ندارند و شرایط تمرینات بیشتر برای گروه‌ها فراهم نمی‌شود.

فیاضی در گفت‌وگو با خبرنگاران جوان درباره برگزاری جشنواره تئاتر کودک و نوجوان خاطرنشان کرد: پرپایی این جشنواره اتفاق بزرگی است که موجب می‌شود گروه‌های مختلف از سراسر کشور در همدان دور هم جمع شوند و امیدوارم شرایطی مهیا شود که کارها به صورت تخصصی ارزیابی و مقایسه شود.

وی که چندی پیش نشستی با حضور دبیر این دوره از جشنواره تئاتر کودک و نوجوان همدان داشت، گفت: پیام دهکردی از هنرمندان باسابقه و تازه نفس است که با برگزاری نشست هم‌اندیشی با پیشکسوتان این هنر، نقطه‌نظرات و پیشنهادات آنها را جویا شد و امیدوارم با انتخاب درست افراد متخصص در این زمینه از سوی او، بتوانیم شاهد برپایی هر چه باشکوه‌تر این جشنواره باشیم.

خبر

برای جوانان پاتوق فرهنگی ایجاد می‌شود

۵۰۰ کانون فرهنگی هنری مساجد در استان همدان فعال است. دبیر کانون‌های مساجد استان همدان، گفت: با ایجاد فضای کتابخانه و کانون‌های فرهنگی هنری در مساجد باید پاتوق فرهنگی برای جوانان ایجاد کنیم.

هادی فیض‌منش، با بیان اینکه کانون‌های فرهنگی و هنری مساجد بهترین مکان برای آشنایی نسل جدید با آرمان‌ها و اهداف انقلاب اسلامی است، گفت: کانون‌های مساجد باید برای ترویج ارزش‌های ناب اسلامی و دینی در جامعه گام بردارند.

به گفته وی، حدود ۵۰۰ کانون فرهنگی هنری مساجد در سراسر استان همدان به فعالیت‌های فرهنگی هنری خود ادامه می‌دهند و تأسیس ۸۵ باب کانون فرهنگی و هنری در جوار مساجد همدان، حمایت مالی از کانون‌ها به مبلغ یک میلیارد ریال از برنامه‌های دبیرخانه در همین هفته است.

فیض‌منش همچنین در گفت‌وگو با تسنیم، به برگزاری دوره آموزشی ویژه ۸۵ تن از مدیران کانون‌ها در هفته پیش اشاره کرد و گفت: اهدای قرآن به مساجد همدان و مراکز مجری طرح تلاوت نور و همچنین اهدای کتاب به کتابخانه‌های مساجد از دیگر فعالیت‌های دبیرخانه کانون مساجد همدان است.

وی با نقل کلامی از حضرت علی (ع)، بیان کرد: ایشان فرمودند: «نشستن در مسجد نزد من بهتر است از نشستن در بهشت است؛ چراکه در نشستن در بهشت خشنودی من است و در نشستن در مسجد رضایت پروردگارم» که این کلام امیر مؤمنان اهمیت حضور در مساجد را برای همگان آشکار می‌کند.

فیض‌منش بر لزوم توجه به مساجد تأکید و اظهار کرد: پیامبر اکرم(ص) با تأسیس نخستین مسجد علاوه بر عهده‌دار بودن نقش روحانی و معنویات، کانون فعالیت‌های اجتماعی مسلمانان را در مساجد قرار داد.

وی افزود: مساجد پایگاه‌های مبارزه با تهاجم فرهنگی در کشور محسوب می‌شوند که علاوه بر مرکزیت عبادیت مرکز جماعات است و با جذب جوانان به وسیله فعالیت‌های خوب فرهنگی و هنری در مساجد می‌توانیم قدم بلندتری در راستای مبارزه با تهاجم فرهنگی برداریم.

فیض‌منش بیان کرد: با ایجاد فضای کتابخانه و کانون‌های فرهنگی هنری در مساجد باید پاتوق فرهنگی برای جوانان ایجاد کنیم تا از ظرفیت‌های دوران جوانی به خوبی استفاده کنند.

صنایع فرهنگی

مگر کلاه قرمزی می‌تواند با باب اسفنجی رقابت کند؟!

واقعیت این است که آنچه بر جامدادی‌ها یا روی جلد دفاتر نقش بسته، تصویر بِن تِن، کیتی و باب اسفنجی است. تولیدکنندگان هم معتقدند ما فرهنگ‌سازی نکرده‌ایم و کودکان ایرانی شخصیت‌های ایرانی را نمی‌شناسند تا آنجا که حتی کلاه قرمزی نمی‌تواند با باب اسفنجی رقابت کند!

محمدهاشم الهی، مدیرعامل شرکت آوای تحریر مهر به مهر می‌گوید: مگر چند شخصیت شناخته شده ایرانی وجود دارد که نزد بچه‌ها با بن تن و باب اسفنجی و میکی‌ماس و باربی رقابت کند؟ اگر بچه‌ها میکی ماوس را می‌شناسند به این دلیل است که شرکتی چون «والت دیسنی» از ده‌ها سال پیش تاکنون روی شخصیت‌هایش سرمایه‌گذاری کرده است.

بچه‌های ایرانی، شخصیت‌های والت دیسنی را می‌شناسند اما با شخصیت‌های ایرانی آشنا نیستند، چون فرهنگ‌سازی در این زمینه انجام نشده مگر چند فیلم و پویانمایی خوب و جذاب براساس شخصیت‌ها، داستان‌ها و اسطوره‌های ایرانی ساخته شده است؟ چند درصد تولیدکننده‌ها می‌توانند حق مالکیت معنوی چند شخصیت شناخته شده برای بچه‌ها را پرداخت کنند و انحصار تولید نوشت‌افزار براساس آن شخصیت‌ها را در اختیار بگیرند؟

بنابراین برعهده صداوسیما و آموزش‌وپرورش و نهادهای مرتبط است که فرهنگ‌سازی کنند. ای کاش! کسی چون بهرام عظیمی می‌آمد و انیمیشن‌هایی براساس شخصیت‌های ایرانی خلق می‌کرد. ما به وجود این افراد نیاز داریم تا فرهنگ ما را در قالبی جذاب به بچه‌ها معرفی کنند و چه چیز بهتر از لوازم تحریر که از ابتدا تا انتهای تحصیل با کودکان، نوجوانان و حتی جوانان است.

ما باید فرهنگ‌سازی را با کودکان آغاز کنیم و لوازم‌التحریر یکی از مهم‌ترین عوامل فرهنگ‌ساز است.

ناشر همدانی از اهمیت شعر کودکانه می‌گوید

آموزش غیرمستقیم در شعرهای کودکانه

رضا نعمتی، مدیرمسئول انتشارات «شهر دانا» در زمینه کتاب کودک فعال بوده و در حال پیگیری بیش از ۲۰ ایده فرهنگی و آموزشی است. وی در راستای ارتقای اطلاعات بهداشتی نوآموزان، دانش‌آموزان مدارس ابتدایی و خانواده‌های آنها و سایر گروه‌های هدف، اقدام به طراحی و چاپ مجموعه ۱۲ جلدی کتاب‌های «نغمه‌های بهداشتی صفا و شفا» کرده است.

نعمتی در سال ۱۳۸۸ با همکاری دکتر ایرج صدیقی (فوق تخصص عفونی کودکان) موفق به ارائه و اجرای یک طرح تحقیقاتی با محتوای «آموزش غیرمستقیم از طریق کودک به خانواده» شد که طرح تحقیقاتی یاد شده و مقاله ناشی از آن در سومین جشنواره شهید مطهری همدان موفق به کسب عنوان «فرایند برتر آموزشی» شد و مجموعه کتاب‌های «نغمه‌های بهداشتی صفا و شفا» از این ایده اقتباس و الگوگیری شده و به چاپ رسیده است.

مقاله یاد شده در ۲۲ کنگره بین‌المللی دانشگاه تهران در منتخب مقالات و به زبان انگلیسی به چاپ رسیده است. کتاب‌های «نغمه‌های بهداشتی صفا و شفا» توسط انتشارات «شهر دانا» به چاپ رسیده و بعضی از عناوین حتی در طول دو سال گذشته به چاپ چهارم و پنجم نیز رسیده است و کماکان تقاضا برای چاپ‌های بعدی ادامه دارد.

بستر آموزش مبانی بهداشتی به صورت شعر کودکانه، بستری بسیار بکر و مناسب است

رضا نعمتی در گفت‌وگو با همدان‌پیام گفت: در این مجموعه بیش از ۳۰ موضوع بهداشتی از جمله آنفلوآنزا، کفشِ تنگ، سلامت قلب، حوادث، مصرفِ منطقی دارو، مصرف مناسب تنقلات و پرهیز از زیاده‌روی در مصرف چیپس و پفک، آلوده‌کنندگی پول، تب مالت، کزاز، مصرف دوغ و کاهش مصرف نوشابه، پوکی استخوان، کیست هیداتیک، مصرف مناسب سبزی، عدم مصرف خودسرانه مسکن و آنتی‌بیوتیک، مراقبت از دندان، انضباط بهداشتی، خاک، بازی با حیوانات، میکروب و راه‌های ورود آن به بدن و... به صورت شعر و نغمه‌های کودکانه به تصویر کشیده است.

وی ادامه داد: مجموعه کتاب‌های نغمه‌های بهداشتی و آسمانی صفا و شفا در استان‌های همدان، کرمانشاه، کردستان، لرستان و حتی بعضی از نواحی تهران، با استقبال مدیران و مربیان بهداشتی مدارس مواجه شده است.

وی همچنین بستر آموزش مبانی بهداشتی به صورت شعر کودکانه، بستری بسیار بکر و مناسب برای آموزش و گسترش ایده‌های بهداشتی در راستای سیاستگذاری متولیان بهداشت و درمان و سلامت دانست و به ظرفیت بالای نغمه و شعر در انتقال مفاهیم و پیغام‌های بهداشتی و آموزشی، با بهره گرفتن تخصصی از واژه‌های غیرتخصصی و متداول، برای ارتقای اطلاعات بهداشتی خانواده‌ها و بخصوص دانش‌آموزان اشاره و اظهار کرد: برای فراگیر کردن این ایده بهداشتی در راستای ارتقای فرهنگ عمومی سلامت باید تلاش کنیم.

> **در حوزه فرهنگ و هنر زمینه فعالیت‌های فراوانی بخصوص موضوعات اجتماعی نهفته است که می‌توان با تفکر و بهره‌گیری از ظرفیت‌های موجود در این راه قدم‌های مهمی برداشت**

وی خطاب به والدین و مربیان با اشاره به اهمیت آموزشی بودن شعرهایی که کودکان یاد می‌گیرند، گفت: امروز در مهمترین کانون‌های آموزشی دنیا به حوزه آموزش غیرمستقیم توجه می‌شود.

سال گذشته نغمه‌های بهداشتی بیشترین تعداد کتاب کودک استان بود

وی با بیان اینکه سال گذشته کتاب نغمه‌های بهداشتی با ۲۴۰ هزار جلد بیشترین تعداد کتاب کودک استان را به خود اختصاص داد، افزود: در حال حاضر این کتاب‌ها با همکاری آموزش‌وپرورش و بسیج جامعه پزشکی در سراسر کشور توزیع شده است. همچنین به خانه فرهنگ ایران در هند هم ارسال شده است.

این شاعر همدانی اضافه کرد: وزیر اسبق بهداشت، درمان و آموزش پزشکی در سفر هیأت دولت به استان همدان با اهدای لوح تقدیر و جایزه‌ای ارزشمند از انتشار کتاب نغمه‌های بهداشتی تقدیر کرد و تأییدیه وی در صفحه نخست کتاب چاپ شده است.

این نویسنده و ناشر فعال در عرصه سلامت خاطرنشان کرد: اشعار بهداشتی کتاب‌های یاد شده در یک طرح تحقیقاتی با همکاری دکتر ایرج صدیقی (فوق تخصص عفونی اطفال) با مضمون آموزش غیرمستقیم به خانواده از طریق آموزش شعر به کودک خانواده، در سومین جشنواره شهید مطهری همدان موفق به کسب عنوان «فرایند برتر آموزشی» شد که خلاصه مقاله آن در ۲۲ کنگره بین‌المللی دانشگاه تهران به زبان انگلیسی به چاپ رسیده است.

از هیچ گونه کمک و مشاوره‌ای در زمینه چاپ آثار هنرمندان دریغ نخواهم کرد

مدیرمسئول انتشارات شهر دانا همدان تأکید کرد: از آنجا که یکی از مشکلات اصلی در چاپ آثار نویسندگان پیگیری اخذ مجوز، انجام مراحل اداری و گاهی هزینه‌های مربوط است لذا به منظور حمایت از فعالان و نویسندگان حوزه کتاب، این انتشارات آمادگی خود را برای پیگیری و اخذ مجوز چاپ آثار همه نویسندگان و هنرمندان استان به صورت رایگان اعلام می‌دارد و از هیچ گونه کمک و مشاوره‌ای در این زمینه برای این عزیزان کوتاهی نخواهد کرد.

وی با اشاره به حرکت ارزنده معلم مهابادی در حمایت از دانش‌آموز سرطانی خویش گفت: در حوزه فرهنگ و هنر زمینه فعالیت‌های فراوانی بخصوص موضوعات اجتماعی نهفته است که می‌توان با تفکر و بهره‌گیری از ظرفیت‌های موجود در این راه قدم‌های مهمی برداشت؛ بنابراین، در آینده نیز قصد دارم با الهام از این اتفاق خوشایند کتابی در حمایت از اتحاد قومیت‌های کشور عزیزمان همچنین حرکت اخلاقی و انسان‌دوستانه این معلم به چاپ برسانم.

» مرتضی بیات

دبیر جشنواره بین المللی امید همدان:

جشنواره تئاتر کودک به یاد کودکان غزه

دبیر بیست‌ویکمین جشنواره بین‌المللی تئاتر کودک و نوجوان، از طرح‌های هنرمندان تهرانی و شهرستانی برای نمایش واقعه تلخ کودک‌کشی در غزه خبر داد و گفت: در جشنواره تئاتر کودک و نوجوان همدان یاد و خاطره مردم غزه را زنده نگه می‌داریم. پیام دهکردی در خصوص تجمع ستاد این جشنواره مقابل سازمان ملل متحد در هفته پیش گفت: کاری که برای همدردی با مردم بی‌دفاع غزه و قربانی شدن کودکان می‌توانستیم انجام دهیم، تجمع مقابل سازمان ملل و اعلام غیرقابل بخشش بودن این جنایت‌ها بود.

دهکردی ادامه داد: این اقدامات تأثیر خواهد داشت. همصدایی و همراهی هنرمندان جهان موجب می‌شود این غم و درد جانگداز به گوش همه برسد. ویژگی مشترک همه اهالی هنر این است که فرزند زمانه خودشان هستند و نسبت به پدیده‌های اطراف بی‌تفاوت نیستند.

وی با بیان اینکه کشتن کودکان در همه جای جهان غیرقابل بخشش است، عنوان کرد: کشتن کودکان در هر جای این دنیا و توسط هر حکومت و سیستمی نفرت‌انگیز است. کشتن هر کودک یعنی کشتن معصومیت، و تحمل این فاجعه با وجود مادران دنیا سخت‌تر و غیرممکن‌تر می‌شود.

دهکردی با تأکید بر اینکه همه هنرمندان نسبت به فجایع اتفاق افتاده در غزه باید واکنش نشان دهند، توضیح داد: من وظیفه خود می‌دانستم که با همراهی ستاد برگزاری جشنواره تئاتر کودک مقابل سازمان ملل حاضر شوم و انزجار خود را از این گونه اتفاقات نشان دهم. در عین حال آرزو می‌کنم نور آگاهی در دل حکومت‌های خودکامه و دیکتاتور در همه جای جهان بتابد تا شاهد اتفاقاتی از این دست نباشیم. این کمترین کاری بود که از عهده ما برمی‌آمد.

وی در خصوص ادای دین جشنواره تئاتر کودک به کودکان غزه، گفت: در گام نخست نگاه غالب در جشنواره بیست‌ویکم در تمام بخش‌ها کیفیت‌محور است. صحبت‌ها و جلسات فراوانی با دوستان و هنرمندان حوزه کودک انجام شده و پیشنهادهایی مطرح شده است.

دبیر جشنواره تئاتر کودک و نوجوان در پایان گفت: وقتی قرار است در جشنواره به موضوع مهم و حساسی چون کودکان غزه بپردازیم، باید کاری در شأن این مردم مظلوم باشد. طرح‌هایی برای اجرای نمایش و طرح‌هایی نیز برای بزرگداشت کودکان غزه از هنرمندان تهرانی و شهرستانی عنوان شده و اولویت با فعالیت‌هایی است که با کیفیت و هنرمندانه باشد و بتواند یاد و خاطره مردم و کودکان غزه را زنده کند.

بیست‌ویکمین جشنواره بین‌المللی تئاتر کودک و نوجوان ۱۵ تا ۲۱ مهرماه ۹۳ در همدان برگزار می‌شود.

سیما

تذکر شورای نظارت به تبلیغات تلویزیونی

شورای نظارت بر سازمان صداوسیما تبلیغات فزاینده پیام‌های بازرگانی با تبلیغ جوایز هنگفت و قرعه‌کشی‌های متعدد را نامناسب ارزیابی کرد و این رویه را نیازمند اصلاح سریع دانست.

چندی است تبلیغات تلویزیونی حجم زیادی از کنداکتور شبکه‌های تلویزیونی را به خود اختصاص داده است. این تبلیغات به صورت میان برنامه و گزارش‌های رپورتاژگونه در ابتدا و انتهای برنامه‌ها دیده می‌شوند و گاهی خود به اندازه یک برنامه تلویزیونی محصولات یک برند و کمپانی صنعتی را تبلیغ می‌کنند.

به گزارش مهر، پیش از این بعضی از کارشناسان ارتباطات و منتقدان توصیه‌هایی را نسبت به حجم این تبلیغات و تأثیری که بر سبک زندگی اسلامی می‌گذارند هشدارهایی داده بودند. از جمله افرادی که به روند تبلیغات تلویزیونی در تلویزیون اشکال وارد کرده بودند حسام‌الدین آشنا، مشاور فرهنگی رئیس‌جمهور و همچنین نماینده قوه مجریه در شورای نظارت بر سازمان صداوسیماست که در گفت‌وگویی با مهر اعلام کرده بود که رویکرد تلویزیون در برابر تبلیغات با اقتصاد مقاومتی مغایر است. همچنین کالاهای تبلیغاتی معمولاً بدون تبلیغ تلویزیونی فروش نمی‌روند و این نشان می‌دهد که اینها نیازهای کاذب هستند و علاوه بر آن با شعارها و اصول ما مثل اقتصاد مقاومتی، اصلاح الگوی مصرف و خودکفایی اقتصادی چندان همخوانی ندارند.

شجاعی کیاسری، نماینده مجلس شورای اسلامی در شورای نظارت بر صداوسیما نیز پیش از این بیان کرده بود که خود تلویزیون نیز به این حجم از تبلیغات راضی نیست اما چون باید دوسوم از بودجه خود را از این طریق تأمین کند چاره‌ای ندارد و دولت باید بودجه بیشتری به سازمان صداوسیما بدهد.

حالا شورای نظارت بر سازمان صداوسیما نسبت به روند این تبلیغات تذکر داده و در گزارش پایگاه اطلاع‌رسانی شورای نظارت بر سازمان صداوسیمای جمهوری اسلامی ایران آورده است شورای نظارت بر سازمان صداوسیما روند پخش پیام‌های بازرگانی و تبلیغات فزاینده این پیام‌ها با تبلیغ جوایز هنگفت و قرعه‌کشی‌های متعدد را نامناسب دانسته و این نوع تبلیغات را دارای اشکالات اساسی عنوان نموده که نیازمند اصلاح سریع این رویه است.

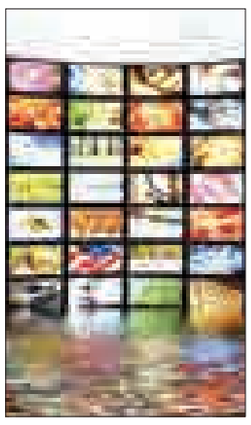

ایجاد فضای تبلیغاتی ناسالم، ترویج رویکردهای مادی‌گرایانه و ضد ارزشی و روحیات عافیت طلبی در مقابل کار و تلاش همراه با تبلیغ نمادهای زندگی غربی و متعارض با سبک زندگی دینی و ایرانی، ترغیب مخاطبان به استفاده از محصولات و برندهای خارجی، ترغیب به مال‌اندوزی کاذب و نامتعارف از طریق اهدای جوایز در قرعه‌کشی محصولات، ذائقه‌سازی برای استفاده از غذاهای آماده و به تصویر کشیدن زن در لفافه گرایش‌های فمینیستی و نگاه ابزاری به آن از جمله موارد مورد انتقاد شورای نظارت در پخش پیام‌های بازرگانی بوده است که موجب نقض صریح بندهای دستورالعمل‌های اجرایی تولید، تأمین و پخش برنامه‌ها شده است.

مراتب تذکر، در نامه‌ای از سوی رئیس شورای نظارت به رئیس سازمان صداوسیما ابلاغ شد.

کتاب

اطلاعات همه کتاب‌ها منتشر می‌شود

خانه کتاب «کتاب‌شناسی ماه» را منتشر می‌کند. این اثر در بردارنده اطلاعات همه کتاب‌هایی است که با مجوز وزارت فرهنگ و ارشاد اسلامی منتشر شده‌اند.

«کتاب‌شناسی ماه» زیرنظر سیّد فرید قاسمی، مشاور عالی و مدیر مرکز کتاب‌پژوهی ایران، منتشر خواهد شد. این مجموعه، افزون بر کتاب‌های ناشران خصوصی، انتشارات مؤسسه‌های دولتی، کتاب‌های با شمارگان محدود، گزارش‌های تحقیقاتی، چاپکرده‌ها به روش افست، آزمون‌نامه‌ها، کتاب‌های کمک درسی، آموزشی، نقشه‌ها و اطلس‌ها را نیز دربرمی‌گیرد.

رکوردهای ارائه شده در این کتابشناسی شامل عنوان، پدیدآور، محل نشر و ناشر، قیمت و موضوع کتاب است که برای کتاب‌های چاپ اول، معرفی کوتاه به همراه تصویر کتاب نیز اضافه شده است. سرفصل‌های پایانی کتاب، نمایه است که به ترتیب شامل نمایه عنوان، پدیدآور، ناشر، شهر، زبان کتاب‌ها، کتاب‌های ترجمه‌شده از فارسی به زبان‌های دیگر، کتاب‌های ترجمه شده از زبان‌های دیگر به فارسی و موضوع است.

به گفته ناصر میرزایی، مدیر انتشارات خانه کتاب «کتابشناسی ماه» هر ماه از طرف خانه کتاب منتشر خواهد شد و منبع و مرجع خوبی برای کتاب‌پژوهان، استادان، دانشجویان، مسئولان و علاقه‌مندان به کتاب خواهد بود. شماره نخست این کتابشناسی مربوط به فروردین ۱۳۹۳ است که تاکنون چهار شماره از این اثر آماده شده و طی مراسمی رونمایی خواهد شد. طراحی و صفحه‌آرایی این کتاب توسط افراد حرفه‌ای در این حوزه و با جدیدترین متد نرم‌افزارهای صفحه‌آرایی انجام شده است.

پیام تاریخ، تمدن و فرهنگ مادستان
The Message Of Madestan's History & Civilization & Culture
روزنامه همدان پیام
۷
پنجشنبه ● ۶ شهریورماه ۱۳۹۳ ● شماره ۲۱۵۱
گردشگری و میراث
gardeshgari@hamedanpayam.com

هزینه اعزام به حج تمتع اعلام شد

معاون سازمان حج و زیارت از آغاز اعزام ٦٤ هزار زائر حج تمتع خبر داد و گفت: زائران تا اولویت ۱۰ بهمن‌ماه سال ۸٤، امسال به سرزمین وحی اعزام می‌شوند.

ناصر خدرنژاد افزود: در حج تمتع امسال ٦٤ هزار زائر در قالب ٤٥٧ کاروان اعزام می‌شوند که پروازهای رفت از ١٤ شهریورماه آغاز و تا هفت مهرماه (٤ ذیحجه) ادامه دارد و عملیات بازگشت زائران نیز از از ۱۸ مهرماه (۱۵ ذیحجه) آغاز و تا شش آبان‌ماه (سوم محرم) ادامه دارد. خدرنژاد با اشاره به اینکه هزینه اعزام به سرزمین وحی در تمتع امسال از هفت میلیون و ۵۰۰ هزار تومان تا ۱۰ میلیون و ۵۰۰ هزار تومان است، تأکید کرد: هر زائر حج تمتع ۳۰۰ دلار دولتی ارز دریافت می‌کند.

دولت، فرش، صنایع دستی، فرش دستباف

سیاست دولت این است که به کمک اتحادیه‌ها و تولیدکنندگان فرش دستباف بازارهای فرش دستباف توسعه یابد و دولت از کمک مالی برای تبلیغ فرش دستباف ایرانی در خارج از کشور دریغ نخواهد کرد. نماینده اتحادیه صادرکنندگان فرش دستباف ایران تعبیر نادرست از نرخ ارز، تحریم ها و مشکلات نقل و انتقال ارز، نبود جوایز صادراتی، مشکلات موجود در بیمه و مالیات، نبود تبلیغات مدرن و ضعف در برندسازی و همچنین نبود ضمانت اجرائی برای اعمال دیدگاه‌های بخش خصوصی در برنامه‌های دولت را از چالش‌های صنعت فرش دستباف ایرانی و صادرات آن بیان کرد.

بضاعت علمی دانشگاه آزاد فرصت طلایی برای سازمان میراث‌فرهنگی است

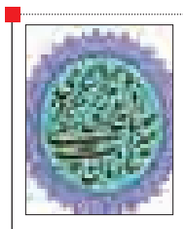

تفاهم‌نامه همکاری بین سازمان میراث‌فرهنگی و دانشگاه آزاد اسلامی امضاء شد.

رئیس سازمان میراث‌فرهنگی، صنایع‌دستی و گردشگری در مراسم پژوهشی دانشگاه آزاد اسلامی عنوان کرد فرصت طلایی برای سازمان میراث‌فرهنگی است.

یادآور می‌شود، تفاهم‌نامه همکاری بین سازمان میراث‌فرهنگی، صنایع‌دستی و گردشگری و مجموعه دانشگاه آزاد اسلامی در ۷ ماده و ٦ تبصره با هدف استفاده از توانایی‌های علمی و توسعه همکاری‌های آموزشی، تحقیقاتی و فناوری طرفین است.

گردشگری

اقتصاد گردشگری در آینده

معاون رئیس‌جمهور و رئیس سازمان میراث فرهنگی با بیان اینکه دولت به صورت جدی به حوزه گردشگری وارد شده است، گفت: برای توسعه گردشگری به ویژه حوزه خارجی در زمینه زیرساخت‌ها با مشکل مواجه هستیم چنانچه بیش از ۹۰ درصد هتل‌های کشور زیر سه ستاره است.

مسعود سلطانی‌فر افزود: از مجموع هزار و ۳٦۰ هتل موجود در کشور تنها ۱۳۰ هتل چهار و یا پنج ستاره است و مابقی زیر سه ستاره هستند.

وی با بیان اینکه این امر با توسعه گردشگری خارجی منافات دارد، ادامه داد: البته دولت به نقش اقتصاد گردشگری اعتقاد دارد و در این راستا دولت یازدهم طی یک سال گذشته در ایجاد امکانات زیربنایی به ویژه ایجاد هتل‌های چهار و پنج ستاره خیز بزرگی برداشته است.

معاون رئیس‌جمهور ادامه داد:به این منظور به سراغ صندوق توسعه ملی رفتیم و قرار شد از محل تسهیلات صندوق با بهره بانکی ١٦ درصدی ریالی و شش درصدی ارزی به سرمایه‌گذاران بخش خصوصی در این زمینه تسهیلات مناسبی پرداخت شود.

معرفی ٦۰۰ میلیارد پروژه گردشگری به بانک‌ها

وی معرفی ٦۰۰ میلیارد تومان پروژه به بانک‌ها را در این خصوص مورد اشاره قرار داد و تصریح کرد: تحقق این میزان اعتبار می‌تواند تحول بسیار چشمگیری را در زمینه توسعه زیربنایی حوزه گردشگری رقم بزند.

سلطانی‌فر با اشاره به نقش گردشگری در اقتصاد آینده کشور تأکید کرد که باید به این بخش به صورت جدی نگاه شود و فعالان این عرصه بدانند که بخش گردشگری در آینده نزدیک و با شرایطی که دولت در پیش گرفته رونق بسیار زیادی خواهد داشت.

وی به تلاش دولت برای ارائه تسهیلات کم بهره به سرمایه‌گذاران بخش خصوصی، اعمال معافیت برای فعالان و نیز خروج از تصدی‌گری به عنوان برنامه‌های مهم در زمینه توسعه گردشگری اشاره کرد و یادآور شد: اعتقاد داریم که دولت نباید در زمینه گردشگری رقیب بخش خصوصی شود.

رئیس سازمان میراث فرهنگی با اشاره به تعبیر صنعت گردشگری به عنوان صنعت سبز و بدون آلاینده در دنیا گفت: این صنعت به سرعت در حال رشد و توسعه است، چراکه امروز مردم برای تفریح و سرگرمی از سبد هزینه‌های خود رقم قابل توجهی را به آن اختصاص داده‌اند.

وی گردش مالی حوزه گردشگری دنیا را سالانه بالغ بر شش هزار و ۵۰۰ میلیارد دلار برشمرد و عنوان کرد: این رقم فقط در زمینه گردشگری خارجی گردشگران کشورها ثبت شده است و گردشگری داخلی کشورها را شامل نمی‌شود، می‌بینیم که رقم قابل توجهی است و می‌طلبد که در این عرصه سرمایه‌گذاری شود.

جهانگردی

مناطق عجیبی که توریست‌ها از آن غافل شدند

احتمالاً شما هم دفعات زیادی کلمات عجایب جهان را شنیده‌اید. نخستین موضوعی که در هنگام شنیدن این لغات به ذهن ما خطور می‌کند عجایب هفتگانه مشهوری است که در زمان‌های بسیار دور ساخته شده بودند.

افرادی که به سفر و گشت‌وگذار در جهان علاقه‌مند هستند، مطمئناً آرزو دارند تا روزی از عجایب معروف جهان همانند دیوار چین و اهرام مصر بازدید کنند. با این حال باید در نظر داشته باشیم که نقاط زیبای بسیاری در جهان وجود دارد که شهرت سایر بناها را ندارد. در این گزارش تعدادی از عجیب‌ترین و زیباترین نقاط جهان را به شما معرفی می‌کنیم که نسبت به بسیاری از مکان‌ها از شهرت کمتری برخوردار هستند.

مزارع بانائو - فیلیپین

یکی از جالب‌ترین و دیدنی‌ترین نقاط کشور فیلیپین مزارع برنجی هستند که نزدیک به دو هزار سال پیش ساخته شدند. این مزارع با استفاده از روش ساختی پله‌ای توانسته‌اند به شکل بسیار خوبی از آب بهره ببرند. اکنون پس از گذشت این مدت زمان کشاورزان همچنان از این مزارع برای کاشت برنج استفاده می‌کنند.

برج هرکول - اسپانیا

همانند فانوس دریایی اسکندریه در مصر، این فانوس دریایی نیز عمری بسیار طولانی دارد و دو هزار سال پیش ساخته شده است. این بنا امروزه هم به عنوان یک فانوس دریایی استفاده می‌شود و توسط سازمان‌های بین‌المللی به عنوان یک بنای تاریخی ثبت شده است.

پشت پرده دست کندهای ارزانفود

» خسرو محمدی

چندی پیش در شماره ۲۱۱۱ همین روزنامه طی مطلبی در ارتباط با شیرسنگی همدان وعده دادیم تا راهی که از این مکان به سوی ملایر می‌رفته است را بازتعریف کنیم. این مسیر، مسیری است که دست کم تا ۵۰۰ سال پیش مورد استفاده بوده است. اینک الوعده وفا.

مشهور است که اعراب در بدو ورود به همدان با دروازه‌ای مواجه شدند و به آن «باب الأسد» گفتند؛ یعنی همان دروازه شیر یا سنگ شیرِ خودمان. این همان دروازه‌ای است که امروز به نام میدان شیرسنگی شناخته می‌شود. این محل تپه‌ای باستانی است.

این تپه توسط شادروان دکتر آذرنوشِ باستان‌شناس حفاری شد و قبوری مربوط به هزاره یکم قبل از میلاد تا دوران اسلامی در آن شناسایی شد. اما شرح راه باستانی همدان به ملایر.

بزرگراهی که امروزه شما از آن برای رفت و آمد از همدان به ملایر و بالعکس استفاده می‌کنید در دوران معاصر ساخته شده است. تاریخ ساخت آن را اگر امروز از اداره راه‌وشهرسازی همدان بپرسید جواب دقیقی به شما نخواهند داد؛ چون نقشه دیرینه این مسیر، یا در بایگانی متروک آنها قرار دارد و کسی از آن خبری ندارد یا به کلی از بین رفته است.

اما با توجه به رویدادهای تاریخی معاصر همدان زمان احداث آن را می‌توان در دوران پهلویِ یکم تحدید کرد که تا پیش از این دوران به نظر نمی‌رسد کاروانیان و مسافران از آن برای رفت و آمد استفاده می‌کرده‌اند چون که این مسیر برای عبور کاروانیان بسیار طولانی و ناامن بوده است. اما مسیر رفت و آمد کاروانیان از همدان به ملایر تا پیش از دوران پهلوی و احداث مسیر فعلی از کجا بوده است؟

تا کنون با خود اندیشیده‌اید روستاهایی که در طول رودخانه یلفان شکل گرفته‌اند چه پیشینه‌ای دارند. اقلیم استان همدان مانند بسیاری از نقاط ایران ترکیبی از دشت و کوهستان است، منابع آب در آن محدود و با توجه به اوضاع و احوال ایران در دوران صفوی، قاجار و پیشتر، این مسیرها به‌شدت ناامن و خطرناک بوده‌اند.

بسیاری از این مسیرها با توجه به مسیر آمد و شد ایلات و عشایر شکل گرفته‌اند؛ زیرا بخش قابل توجهی از جمعیت ایران تا پیش از دوران پهلوی، ایلات و عشایر بودند که نحوه معیشت و راه گزینی آنها خود تابعی از شکل کوه‌ها، دره‌ها و آب و هوای این سرزمین است. همین قبیله‌ها بیشتر مسیرهایی را برای تردد برمی‌گزیدند که همطول با رودخانه باشد تا همواره به آب دسترسی داشته باشند و عده‌ای از آنها بعد از مدتی در همین مسیرهای آبرو یکجانشین می‌شدند و این فرایند موجب شکل‌گیری روستاهایی چون ارزانفود در طول اینگونه راه‌ها شد. سند ما برای اثبات فرضیه مطروحه مبنی بر وجود راهی کهن در این دره، سفرنامه جیمز باکینگهام، جهانگرد انگلیسی است. در این سفرنامه به مسیر کهنی اشاره شده است که به نظر می‌رسد همان مسیر مورد نظر ما باشد.

برای آزمایش این فرضیه مبنی بر وجود راهی باستانی بین همدان- ملایر باید به کاوش‌های باستان‌شناسی صورت گرفته در این مسیر نیز توجه کنیم. در چند سال گذشته در اطراف روستای ارزانفود (که در مسیر کهن همدان- ملایر بعد از روستای یلفان به طرف ملایر قرار دارد) به طور اتفاقی مجموعه فضاهایی زیرزمینی پیدا شد که در سال‌های اخیر کاوش‌هایی در سطح و درون این تپه صورت وقوع یافته است.

با توجه به داده‌های باستان‌شناختی به دست آمده طی فصل گذشته و فصل‌های پیشین به نظر می‌رسد که این محوطه یکی از چند محلی است که برای جایگیری کاروانیان، سکونت‌های کوتاه‌مدت توسطَ ایلات و عشایر، کوچگران فصلی و دام‌هایشان مورد استفاده بوده است و کاروانیان از این مسیر به سمت ملایر و جنوب کشور حرکت می‌کرده‌اند.

گواه ما بر این مطلب همانطور که گفتیم سفرنامه باکینگهام است که در آن ذکر کرده که شبانه در فضایی زیرزمینی در حوالی این نقطه اسکان یافته‌اند. داده‌های برآمده از این محوطه بر اساس اظهارات کاوشگرانش حاکی از قدمت آن تا دوران اشکانی است. ضمن اینکه سازه‌های سطحی کاوش شده آن آیینه‌ای تمام‌نما از سازه‌های عشایری ساخته شده در تاریکدره همدان است، با همان اسلوب و ساختمایه‌ها که هنوز هم برپا هستند و ما پیشتر در شماره ۲۱۱۵ همین روزنامه در رابطه با چند و چون این سازه‌ها توضیح دادیم.

سفرنامه جیمز سیلک باکینگهام انگلیسی به ایران تحت عنوان «سفرها در آشورستان، مادستان و ایران (۱۸۱۷میلادی/۱۲۳۳ قمری) شامل مسافرت از بغداد به راه کوهستان زاگرس به همدان، اکباتان باستان، پژوهش‌ها در اصفهان و ویرانه‌های تخت جمشید...» یکی از ده‌ها سفرنامه سیاحان اروپایی در ایران‌زمین طی دو سده اخیر است که توسط منیژه اذکایی ترجمه شده است. در بخشی از این سفرنامه به راه باستانی همدان- ملایر اشاره شده که از پل تاریخی آبشینه آغاز می‌شود. بخشی از این سفرنامه به شرح زیر است:

از همدان در راه «الفاوت» به سوی گلپایگان.

در نخستین ساعت، خط سیر ما به طرف شرق- شمال- شرق بود، از جاده‌ای ناهموار که روستاها و باغ‌ها در اطراف آن به چشم می‌خورد و رشته بلند الوند کوه در سمت راست ما بود، گذشتیم و به روستای «تفریجان» رسیدیم که با دیوار محصور شده بود و چون دژی می‌نمود. راه ما از تفریجان بیشتر به سوی جنوب متمایل بود. در دومین ساعت حرکت به روستای «یالپان» رسیدیم و گروهی از همراهان را در آنجا یافتیم، باقی افراد هنوز پشت سر بودند... . از هنگام ترک بیستون ما هیچگونه «خان» عمومی در جاده‌ها ندیده‌ایم اینطور که می‌گویند از اینجا تا اصفهان نیز چنین خان‌هایی وجود ندارد. مسافران در هر جایی پناه می‌گیرند: در آلونک‌ها، همراه اسب‌هایشان در اصطبل‌ها و چنانکه در کنگاور دیدیم برخی اوقات در فضای باز می‌خوابیدند... .

> این محوطه یکی از چند محلی است که برای جایگیریِ کاروانیان، سکونت‌های کوتاه‌مدت توسط ایلات و عشایر، کوچگران فصلی و دام‌هایشان مورد استفاده بوده است

در راه تفریجان به یالپان باران تندی گرفت که تقریباً در تمام طول راه ادامه داشت و ما را کاملاً خیس کرد و ما احتیاج فراوان به پناهگاهی برای استراحت و خشک کردن لباس‌ها داشتیم؛ هوا خیلی سرد بود و در رشته تپه‌های سمت راست ما که زنجیره جداگانه‌ای از الوند هستند، برف زیادی باریده و قله این تپه‌ها تماماً سفید گشته بود. نقطه‌ای که بارش برف در آن قطع می‌شد حدود دو ساعت با ما فاصله داشت و محلی که همراهان ما به عنوان اقامتگاه اشغال کرده بودند، حیاطی روباز با تعدادی کلبه‌های کوچک در اطراف بود که در شب الاغ‌ها و گاوهای زیادی را به آنجا می‌آوردند. پس از مدتی پرسه زدن در اطراف ده، یک غار زیرزمینی پیدا کردیم که ظاهراً پناهی برای گاوها نیز بود، در آنجا اتراق کردیم.

به این بخش از یادداشت‌های باکینگهام توجه کنید: «پس از مدتی پرسه زدن در اطراف ده، یک غار زیرزمینی پیدا کردیم که ظاهراً پناهی برای گاوها نیز بود، در آنجا اتراق کردیم».

حقیقت ارزانفود

حال این سؤال پیش می‌آید که حقیقت محوطه زیرزمینی ارزانفود چیست؟ آیا با توجه به اوضاع اجتماعی آن زمان آن را باید یک پناهگاه زیرزمینی دانست؟ آیا این محل، محل نگهداری دام و یک بیغوله بوده است؟ به راستی در دل کوه‌ها و دره‌های الوند که مسیر رفت و آمد ایلات و عشایر بوده است چه تعریفی برای این محوطه زیرزمینی می‌توان در نظر گرفت؟ کاوشگران این محوطه بعد از چند فصل کاوش در این روستای محصور در کوه‌ها هنوز هیچ کاربری برای محل کاوششان مطرح نکرده‌اند و معلوم نیست در آینده چه خواهند گفت تا توجیهی علمی برای هزینه‌های گزاف صورت گرفته در این محوطه باشد! با این حال همه منتظرند که دست کم در پایان این فصل و در حالی که بسیاری از محوطه‌های کلیدی استان پشت سد بی‌پولی معطل کاوشند، کاوشگران این محوطه دستکند حرف حسابی برای گفتن داشته باشند.

» مدرس دانشگاه

شناسه

امام زاده محسن(ع)

بقعه امامزاده محسن، بر فراز تپه‌ای در دامنه شمالی کوهستان الوند و در انتهای دره سرسبز و مصفای برفین (وفرجین) قرار گرفته و به همین دلیل به امامزاده کوه نیز شهرت یافته است. این دره به علت امتداد شرقی به غربی، در تمام ساعات روز، از تابش نور خورشید بهره می‌گیرد.

فاصله امامزاده کوه تا شهر همدان، حدود ۱۵ کیلومتر است که مسیر آن از شهر مریانج و روستای سولان، توئین، موئین و وفرجین می‌گذرد.

چمدان

وسایلی که سفر را شیرین می‌کنند

بستن ساک یا چمدان برای یک سفر تفریحی یکی از شیرین‌ترین و در عین حال سخت‌ترین کارهای دنیاست؛ شیرین است چون پر از امید روزهای پیش‌روست و سخت است؛ چراکه وسایلی که به همراه دارید، می‌تواند مسافرت شما را از یک سفر بسیار خوب به یک سفر بد تغییر دهد.

باید به یاد داشته باشید که بدترین زمان ممکن برای تصمیم‌گیری پیرامون برداشتن وسایل مورد نیازتان در سفر زمانی است که در حال بستن چمدان خود هستید، پس باید از قبل حسابی به آن فکر کنید. نخستین قدم برای داشتن یک سفر بی‌دردسر این است که یک فهرست از تمامی لوازم و وسایل مورد نیاز خود تهیه کرده و پس از هر سفر و تجربه جدید آن را بازنگری و تکمیل کنید. قبل از آغاز سفر، وسایل‌تان را مطابق این فهرست به دقت همراه خود ببرید. سبک مسافرت کنید. از حمل وسایل غیرضروری و حجیم خودداری کنید.

در کل فردی آسانگیر باشید و در سفر زیاد سخت نگیرید. تا می‌توانید از تشریفات سفر کم کنید. در اینجا تمام چیزهایی که برای یک سفر خوب به آنها احتیاج دارید برایتان آورده‌ایم، البته نگران نباشید لیست پیشنهادی آنقدر افراطی نیست که بارتان را سنگین کند.

چک لیست

- پول
- مدارک
- بلیت هواپیما، قطار یا اتوبوس
- واچر رزرو هتل
- شارژر موبایل یا تبلت
- قرص‌های لازم
- نقشه و راهنمای سفر مقصد
- وسایل بهداشتی مثل برس، مسواک و...
- سوزن و نخ
- دوربین
- کیسه فریزر
- یک موچین کوچک
- گیره لباس یا سنجاق قفلی بزرگ
- یک بسته دستمال کاغذی
- کپی تمام مدارک
- کمی آبنبات یا شکلات

میراث فرهنگی

جلب مشارکت‌های عمومی با توسعه نمایندگی استانی صندوق احیا

معاون سرمایه‌گذاری و طرح‌های صندوق احیا گفت: ما معتقدیم که توسعه نمایندگی‌های استانی در سراسر کشور ما را در نیل به اهداف تعیین شده در راستای توسعه و استقرار نظام‌های نوین مدیریتی در سطح کشور و توانمندسازی و حمایت از بخش خصوصی در حفاظت از اماکن تاریخی، شناسایی احیاگران و سرمایه‌گذاران بناهای تاریخی و جلب مشارکت‌های عمومی کمک خواهد کرد.

به گزارش روابط عمومی صندوق احیا و بهره‌برداری از اماکن تاریخی، آزاد تصریح کرد: تعیین کاربری صحیح، نظارت بر عملیات دوره‌های تکمیلی مرمت و آماده‌سازی احیا و بهره‌برداری از سایر مواردی است که تشکیل نمایندگی‌های استانی به آن کمک خواهد کرد.

وی یادآور شد: از دیگر وظایف مهم نمایندگان استانی شناسایی، ترغیب و اغنای سرمایه‌گذاران برای حضور در این بخش است که این امر نقش مؤثری در تجمیع سرمایه‌های سرگردان استان به منظور احیای بناهای تاریخی ایفا می‌کند.

آزاد در ادامه افزود: ارائه یک رویکرد استراتژیک نسبت به امر احیا و همچنین شناخت مأموریت صندوق احیا به عنوان نهاد ملی احیا و بهره برداری از اماکن تاریخی در تحقق این امر شاید از الزامی‌ترین اقدامات مورد نیاز واحدهای استانی باشد.

معاون سرمایه‌گذاری و طرح‌های صندوق احیا با ابراز امیدواری در خصوص ثبات و امنیت اقتصادی، شناسایی و پر کردن خلأهای قانونی مرتبط، هماهنگی و همکاری تنگاتنگ تمامی افراد ذی‌نفع و سازمان‌های مربوط در تشویق به مشارکت بخش‌های خصوصی و نهادهای غیردولتی به عنوان عوامل اصلی موفقیت در این طرح‌ها عنوان کرد و گفت: نیاز است تا این نمایندگان توان همکاری با سازمان‌های مربوط را دارا بوده و با حضور مؤثر در کارگروه‌های استانی نقش تأثیرگذاری در برآورد اهداف تعیین شده صندوق احیا در حفاظت و بهره‌برداری پایدار از بناهای تاریخی ایفا کنند.

پیام تاریخ، تمدن و فرهنگ مادستان
The Message Of Madestan's History & Civilization & Culture
روزنامه همدان پیام
۸
پنجشنبه ● ۶ شهریورماه ۱۳۹۳ ● شماره ۲۱۵۱
حادثه
hadese@hamedanpayam.com

سارقان زاغزن بانک‌های مریانج دستگیر شدند

دو پســر جوان که با کمین در اطراف بانک‌های شــهر مریانج افرادی را کــه وجه نقد دریافت کرده بودند تعقیب و اقدام به ســرقت وجه دریافتی می‌کردند، دستگیر شدند.

فرمانده انتظامی شهرستان همدان در گفت و گو با خبرنگار همدان پیام در تشــریح این خبر گفت: به دنبال دریافت چند مورد شکایت از سوی افرادی که پس از دریافت وجه نقد از بانک‌های شهرســتان مریانج مورد سرقت قرار گرفته‌اند، پیگیری موضوع در دســتور کار مأموران پلیس این فرماندهی قرار گرفت. در حالی که پیگیری پلیس برای شناسایی و دستگیری عاملان سرقت‌ها ادامه داشت حوالی ظهر روز چهارشنبه ۲۹ مردادماه مأموران پلیس مطلع شدند چند نفر از اهالی با دو سارق درگیر شده‌اند.

بلافاصله اکیپی از مأموران به محل مورد نظر اعزام شــدند و با مشــاهده ســارقان که با یک دســتگاه موتورســیکلت اقدام به فرار کرده بودند آنان را تعقیب کردند.

در جریــان عملیات تعقیب و گریز و به دلیل بی‌توجهی آنان به اخطارهای پلیس مأموران با شلیک چند تیر هوایی متهمان را متوقف و دستگیر کردند.

متهمان دســتگیر شــده در بازجویی‌های اولیه اعتراف کردند با حضور در داخل شــعبه‌ها یا اطراف بانک‌ها افرادی را که وجه نقــد دریافت می‌کردند شناســایی و با تعقیب آنها در یک فرصت مناســب با شکستن شیشه خودرو اقدام به سرقت آن می‌کردند.

فرمانده انتظامی استان همدان تصریح کرد: متهمان پس از طی مراحل اولیه بازجویی و با تکمیل پرونده به مرجع قضایی معرفی شدند.

سرهنگ مرادی همچنین از اجرای طرح عملیاتی در میدان قائم و بلوار ارم خبر داد. وی گفت: در جریان اجرای این طرح ۳۰ دستگاه موتورسیکلت و ۱۳ دستگاه خودروی متخلف توقیف و یک سارق قطعات خودرو دستگیر شد.

خبـر

اخاذی میلیونی خلبان قلابی از دختران

مردی که با جعــل عناوین مختلف، همچون وکیل و خلبان، اقدام به کلاهبرداری از زنان و دختران در ســایت‌های همســریابی می‌کرد، دستگیر شد.

در پی شــکایت‌های مشــابه، تعدادی از زنان جوان در خصوص کلاهبرداری فردی حدوداً ٤٠ ساله که از طریق سایت‌های همسریابی با آنها آشنا و خود را به نام وکیل، خلبان و دیگر عناوین دولتی معرفی کرده و در نهایت، به بهانه سرمایه‌گذاری مقادیری پول از آنها دریافت کرده و متواری شــده بود، پرونده‌ای در دادســرای ناحیه چهار تهران بزرگ تشــکیل شد و برای رســیدگی در اختیار پایگاه چهارم پلیس آگاهی تهران بزرگ قرار گرفت.

با حضور مالباختگان در پایگاه چهارم پلیس آگاهی تهران بزرگ، مالباختگان در اظهارات خود عنوان کردند که فردی به بهانه ازدواج و از طریق سایت‌های همسریابی با آنها آشنا شده و پس از جلب اعتماد، به بهانه‌های مختلف سرمایه‌گذاری، از جمله "پیش خرید واحدهای مسکونی" اقدام به دریافت مبالغ میلیونی از آنها کرده و متواری شده است.

در ادامه تحقیقات انجام شده، یکی از مالباختگان در اظهاراتش به کارآگاهان گفت: "از ابتدای سال ۱۳۹۰ و از طریق سایت همسریابی با فردی آشــنا شدم که ابتدا خود را وکیل و به اسم «کسری سعادت» معرفی کرد و درخواست آشــنایی و ازدواج با من را داشت. من هم بــا خانواده‌ام در این مورد صحبت کردم و پدرم از وی و آدرس‌هایی که داده بود، تحقیق کرد اما به جایی نرســید. پس از حدود دو ماه از آغاز آشنایی من و کسری، او خود را شاغل در یکی از ارگان‌های مهم دولتی معرفی کرد و پس از آن به بهانه‌های مختلف شــروع به گرفتن مبالغی از اینجانب کرد.

ابتدا برای ســهولت در ازدواجمان، پیشنهادات او را در خصوص نیاز مالی برای رفتن به مأموریت، آزاد کردن مدارک و حساب بانکی و ... پذیرفتم، اما پس از گذشت مدتی، کسری با تهدید، شروع به اخاذی از من کرد. نکته جالب این بود که او همیشــه هدف خود را ازدواج عنــوان می‌کرد و می‌گفت من حتماً باید با او ازدواج کنم و حتی اگر خواستگار دیگری هم داشته باشم، وی آن خواستگار را خواهد کُشت. کسری در مجموع ۱۸ میلیون تومان از من اخاذی کرد و علاوه بر آن مشکلات فراوانی برای من و خانواده‌ام ایجاد کرد.

با توجه به شــیوه و شــگرد متهــم پرونــده در فریب دختران جــوان و دریافت وجــوه میلیونــی در قالب کلاهبــرداری و یا اخاذی، کارآگاهان اطمینان پیدا کردند که این شــخص یک مجرم حرفه‌ای در زمینــه جعل عناوین و کلاهبرداری اســت؛ لذا بانک اطلاعاتی مجرمان ســابقه‌دار را مورد بررســی قرار دادند و تمامی شــکات پرونده موفق به شناسایی یکی از مجرمان سابقه‌دار به نام محمدرضا . ی (متولد ۱۳۵۰) شدند.

سوابق و تعدد جرایم «محمدرضا . ی» نشان می‌داد که وی از سال ۱۳۷۰، ۱۱ بار به اتهام ارتکاب جرایم مختلف جعل عناوین، خیانت در امانت، جعل مدارک شناسایی و هویتی، سرقت، کلاهبرداری (چندین سابقه در سال‌های مختلف)، استفاده از اسناد مجعول، غصب عناوین دولتی و فریب در ازدواج، اخاذی و تحصیل مال نامشروع دستگیر و روانه زندان شده است.

به گزارش مهر، با شناســایی متهم از ســوی شــکات پرونده مشخص شد که «محمدرضا . ی»، با جعل عناوین مختلف به ویژه معرفی خود تحــت عنوان "خلبان" و با اســامی مختلف مجعول "کسری ســعادت"، "علیرضا علیپور" و "رضا سعیدی"، ابتدا از طریق ســایت‌های همسریابی طرح آشــنایی با شکات را ریخته و علاوه بر سوءاســتفاده از اعتماد این افــراد، اقدام به دریافت مبالغ مختلفی نیز کرده است.

در ادامه رسیدگی به پرونده و با انجام اقدامات گسترده پلیسی و در شــرایطی که متهم هیچگونه محل و نشان مشخصی از محل سکونت خود به جای نگذاشــته بود، ســرانجام کارآگاهان موفق به شناسایی محل تردد وی در پارک الغدیر منطقه یافت‌آباد شــدند و این محل را تحت مراقبت‌های پلیســی قرار دادند که سرانجام موفق به دستگیری «محمدرضا. ی» شدند.

از هر ۱۰۰ هزار نفر تصادفی ۲۲ نفر می میرند

۴ مرگ بیشتر از جهان در ایران

از هر ۱۰۰ هزار نفر جمعیت جهان، ۱۸ نفر و در کشــور ما ازهر ۱۰۰ هزار نفر، ۲۲ نفر بر اثر تصادف از بین می‌روند.

مدیــرکل حمل‌ونقــل و پایانه‌هــای اســتان همدان جلســه بررســی و تحلیل وضعیــت تصادفات اســتان همدان ضمن تشــریح وضعیت استان در زمینه چگونگی تصادفات، اظهار کرد: هدف از این نشست بررســی و تحلیل تصادفات جاده‌ای بوده و برای افزایش و حفــظ ایمنی، فراهم کردن مقدمات کار ضروری است.

نصرت‌ا... حیــدری در ادامه اظهار کرد: اقدامات بنیادین در زمینه ایمنی حمل‌ونقل جــاده‌ای با کنتــرل و نظارت بیشــتر و از همــه مهمتر اطــلاع از آمــار و چگونگی وقوع حوادث جــاده‌ای و همچنین تحلیل تصادفات، میسر می‌شود.

وی گفت: براساس شاخص‌های جهانی اعلام شده از هر ۱۰۰ هزار نفر جمعیت، ۱۸ نفر جان خود را بر اثر تصادف از دســت می‌دهند و در کشــور ما به ازای هر ۱۰۰ هــزار نفر، ۲۲ نفر بر اثــر تصادف از بین می‌روند.

حیدری همچنین خاطرنشان کرد: این در حالیست که تصادفات طبق آمار جهانی برای هر ۱۰ هزار وسیله نقلیه ۷/۸ درصد بوده و در ایران تعداد تصادفات نســبت به هر ۱۰ هزار وسیله نقلیه مورد استفاده شش درصد اســت؛ یعنی تصادفات کمتر ولی شدت آن بیشتر و مرگ‌ومیر ناشی از این تصادفات به نسبت جهانی بالاتر است.

مدیرکل حمل‌ونقل و پایانه‌های اســتان همدان در ادامه ســخنان خود افزود: جای تعمق دارد که نوع تصادفات در ایران منجر به فوت افراد می‌شــود و کاهش تصادفات و حفــظ این کاهــش جز با پی بــردن به علل وقوع و رفع آنها میســر نخواهد شد و نتیجه‌گیری در این مورد هم تنها با تحلیل و بررسی کارشناسانه محل و علل وقوع سوانح امکان‌پذیر است.

حیدری بر لــزوم اطلاع دقیــق از آمار تصادفات، حداقل هر سه ماه یکبار به منظور بررســی و تحلیل آنهــا و همچنین حضور کارشناسان در محورها برای شناخت و رفع نقاط حادثه خیز تأکید کرد.

وی خاطرنشــان کرد: در کنــار ارتقای ســطح کیفی و رفع موانع فیزیکی جاده‌ها، ایجاد زمینه‌های ارتقای فرهنگ ترافیکی در استفاده از وسایل نقلیه نیز بر کاهش حوادث ناشی از رانندگی تأثیرگذار است.

در ادامه جلســه فرمانده پلیس راه استان همدان نیز با ارائه آمار دقیق تصادفات چند ماهه امسال در محورهای استان، اظهار کرد: با توجه به اقدامات انجام شــده و دقت در کنترل و نظارت خوشــبختانه سال گذشته اســتان همدان موفق به کسب رتبه نخست کاهش تصادفات در سطح کشور شد.

محمد خیری افزود: ایــن امر کار ما را بسیار سخت می‌کند، زیرا حفظ و نگهداری این رتبه کاری حســاس و ســخت است و مجموعــه دســت‌اندرکاران باید تلاش شبانه‌روزی خود را در این مهم داشته باشند.

وی ادامه داد: هر حادثه‌ای که در جاده‌ها رخ می‌دهد، به طور غیرمستقیم به پلیس راه نسبت داده می‌شود و این در حالی است که شکل وقوع حوادث کاملاً متفاوت و عوامل زیادی در ایجاد تصادفات نقش دارند.

رئیس مرکز پزشــکی قانونی همدان نیز با اعلام این نکته که آمار کشــته شدگان و مجروحان حــوادث رانندگی مرتب اخذ و بروز رسانی می‌شود، گفت: پزشکی قانونی چون گذشــته در ارائه آمار فعال است، ولی گاهــی به دلیل تغییر آمار و فوت شــدگان ناشی از تصادف بعد از مدت زمانی که تحت درمان بوده‌اند مغایرت‌هایی ایجاد می‌شود.

علی احسان صالح با استقبال از لزوم بررسی و تحلیل علل رخداد حوادث جاده‌ای نقش افزایش فرهنگ صحیح رانندگی در کاهش تصادفات را قابل توجه دانست.

رئیــس اداره ایمنــی و حریــم راه‌های اداره کل راه‌وشهرســازی هم با تشــریح اقداماتــی کــه در خصوص رفــع نقاط حادثه خیز انجام شــده است، از تشریک مساعی کارشناسان و اعضای کمیته ایمنی حمل‌ونقل استقبال کرد.

مدیرکل حمل‌ونقــل و پایانه‌ها در پایان با تأکید بر تداوم جلسات بررسی و تحلیل علل وقوع حوادث جــاده‌ای تصریح کرد: همــه هدف ما باید ارتقای ایمنی بهره‌گیران از حمل‌ونقل جــاده‌ای بخصوص در بحث حمل‌ونقل عمومی برای کاهش تصادفات و تلفات جاده‌ای باشد.

خبـر استان

امحای ۱۵ تن موادغذایی فاسد در اسدآباد

کارشــناس بهداشت محیط مرکز بهداشــت و درمان اسدآباد از امحای بیش از ۱۵ تن انواع موادغذایی تاریخ گذشته در این شهرستان خبر داد.

ضرغام شــهبازی در اسدآباد از امحای ۱۵ تن انواع مواد غذایی تاریخ گذشــته و غیرمجاز در شهرســتان اسدآباد خبر داد و گفــت: این مواد غذایی تاریخ گذشــته از انبارها و فروشگاه‌های عرضه مواد غذایی از خردادماه کشف و ضبط شده بود.

وی با اشاره به اینکه امحای مواد غذایی تاریخ گذشــته با حضور نماینده دادستان و کارکنان شــهرداری معدوم‌ســازی شده است، افزود: این میزان مواد غذایی تاریخ گذشــته طی پنج ماه امسال کشف و ضبط شده است.

کارشــناس بهداشــت محیط شــبکه بهداشــت و درمان اســدآباد همچنین از کشــف و ضبط ۱۱ تن مواد غذایی تاریخ گذشــته در فروشگاه‌های عرضه موادغذایی خبر داد و گفت: این میزان موادغذایی توسط بازرسان و مأموران تشدید شبکه بهداشت و درمان شهرستان کشف شده است.

وی به اجرای طرح تشــدید و بازرسی در طــول ســال از فروشــگاه‌های عرضه موادغذایی در ســطح شهرستان اشاره کرد و افزود: ما در این بازرســی‌ها تمام تلاش خود را برای جمع‌آوری موادغذایی فاسد انجام می‌دهیم که دور از دسترس و مصرف شهروندان باشد.

شــهبازی همچنین از رشــد کشف و ضبــط ٤٠ درصدی موادغذایی فاســد در مدت مشابه سال گذشته خبر داد و تصریح کرد: در این رابطه سه پرونده تشکیل و به دادگاه ارجاع شــده که برای یک نفر حکم صادر شــده و دو پرونده بعدی در دست بررسی است.

کارشــناس بهداشــت محیــط مرکز بهداشت و درمان اسدآباد با اشاره به برپایی نمایشــگاه بهاره در شهر اسدآباد گفت: در بازدیــدی که با مســئولان اداره تعزیرات حکومتــی و صنعــت، معــدن و تجارت شهرستان از این نمایشگاه داشتیم در یکی از غرفه‌ها موادغذایی مشــکوک و تاریخ گذشته وجود داشت.

شــهبازی در گفت‌وگو با فارس ادامه داد: با بازرســی از تمام این غرفه‌ها حدود ۳۵۰ کیلوگرم انواع موادغذایی از جمله گز، سوهان و کلوچه فاسد کشف و ضبط شد.

وی با توصیه شــهروندان برای خرید موادغذایی از آنها خواست در زمان خرید ایــن مواد به تاریــخ مواد تولیــد، انقضا، شرکت تولید کننده، سری ساخت و پروانه بهداشتی دقت ویژه داشته باشند.

حادثه در جهان

خروج اسکلت نوزاد ۳٦ ساله از بدن زن هندی

پزشــکان در یک عمل جراحی نادر بقایای اسکلت یک نوزاد نارس را پس از ۳٦ سال از بدن یک زن هندی خارج کردند.

در ســال ۱۹۷۸ میــلادی یک زن ٢٤ ســاله هندی ســاکن ایالت «مادیاپرادش» در مرکز هند از سوی پزشکان خبر ناراحت‌کننده‌ای دریافت کرد. آنها به وی گفتند که دچار حاملگی خارج رحمی شده است.

پزشکان پس از مشــاهده این وضعیت به این زن اعلام کردند که باید هرچه سریعتر تحت عمل جراحی قرار گیرد تا جنین از بدن وی خارج شود. وحشت از عمل جراحی و رفتن زیر تیغ موجب شد که این زن به جای جراحی، درمان خود را در یک بهداری در روســتای محل ســکونتش دنبــال کند و در آن زمان پس از گذشــت چند ماه دردهای این زن از بین رفت.

به گزارش ایســنا به نقــل از ویک، پس از ۳٦ ســال، این زن که اکنون ٦٠ سال دارد به تازگی در شکم خود دچار دردهای مکرر شده بود. پس از مراجعه به پزشــک و انجام آزمایشــات مختلف پزشکان متوجه وجود توده‌ای در بدن وی شــدند که مشــخص شد این توده اسکلت یک نوزاد مرده است و بلافاصله تیمی از پزشکان و جراحان بیمارستان «ناگپور» در یک عمل جراحی نادر اسکلت این نوزاد مرده ۳٦ ساله را از بدن این زن خارج کردند.

پسر هندی با دستانی غول آسا

پسر هشت ساله هندی با نام 'کلیم' با دستانی غول آسا زندگی می کند کــه او را از ریتم عادی زندگی خارج کرده و با مشــکلات متعددی مواجه شده است.

بیماری نادر یک پســربچه هشــت ســاله هندی موجب شده تا دســت‌های او رشــد غیرمعمول داشته باشــند و به وزن حدود ۱۳ کیلوگرم برســند. این پســربچه «یانگ کلیم» نام دارد و دست‌های او از ســرش بزرگتر هستند و رشد غیرطبیعی دست‌ها، این کودک را در انجام امور ساده‌ای همچون بستن بندهای کفشش ناتوان ساخته است.

مادر این کودک گفت: زمانی که پسرم به دنیا آمد متوجه تفاوت او با نوزادهای دیگر شــدم اما توان کمک کردن به او را نداشتم و اکنون دست‌هایش بیش از حد معمول رشد کرده‌اند.

کلیــم نیز می‌گوید: بیشــتر دوران زندگــی‌ام را از دیگران فاصله گرفته‌ام زیرا مردم به دلیل وجود این نارســایی از نزدیک شدن به من هــراس دارند و همچنین به دلیل تــرس دانش‌آموزان، اجازه رفتن به مدرسه را ندارم. به نقل از تسنیم، والدین این کودک به دلیل وضعیت نامناسب مالی هیچ وقت نتوانسته‌اند روند درمان را برای فرزندشان به طور کامل انجام دهند و تنها او را برای معاینه نزد پزشک محلی برده‌اند که بی‌فایده بوده است.

سوسیس جان ۱۰ نفر را گرفت

مقامات بهداشــتی در دانمارک از مرگ ۱۰ نفر بر اثر مصرف سوسیس مسموم خبر دادند.

بــه گــزارش پایگاه خبــری پلیــس، بــه نقــل از خبرگزاری "آسوشــیتدپرس"، مقامات بهداشــتی دانمارک کارخانه تولید کننده این سوســیس را تعطیل کرده اند. سوســیس تولیدی این کارخانه به میکروب لیستریا آلوده بوده و سبب مرگ ۱۰ سالمند شده است.

"کریســتینا لوئیس ینسن" مسئول کنترل کارخانه تولید کننده این سوسیس گفت:ما شوکه شده ایم. این بدترین سناریو ممکن برای یک تولید کننده مواد غذایی اســت. وی در ادامه افزود:این موضوع برای ما غیرقابل باور است.این موردی پیچیده است و ما نمی دانیم که چه اشتباهی پیش آمده است.

"ینس کرک آندرسن" مشاور ارشد یک کارخانه تولید مواد غذایی هم گفت:بیست و پنج درصد افرادی که به این بیماری مبتلا شوند می میرند و شیوع آن خطرناک است. وی افزود: این بیماری برای همگان به ویژه افراد ضعیف و ســالمندان خطرناک اســت. افراد سالمند در معرض خطر بیشتری قرار دارند.

سودوکو ۲۱۵۱

۸		۲		۵		۶		۱
						۹		۳
۳		۴		۹				
						۲	۸	
۷	۴	۱		۸				
							۱	۵
۹		۳		۱				
						۱	۲	۷
۱		۷		۶				

پاسخ‌های شماره قبل

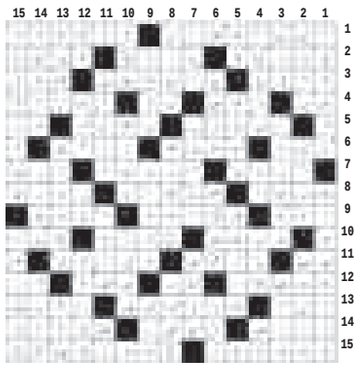

۹	۲	۵	۱	۸	۴	۷	۳	۶
۱	۳	۸	۷	۶	۹	۴	۵	۲
۷	۶	۴	۳	۲	۵	۱	۹	۸
۴	۷	۱	۲	۹	۸	۵	۶	۳
۶	۸	۹	۴	۵	۳	۲	۱	۷
۳	۵	۲	۶	۱	۷	۸	۴	۹
۲	۴	۶	۸	۳	۱	۹	۷	۵
۵	۱	۳	۹	۷	۲	۶	۸	۴
۸	۹	۷	۵	۴	۶	۳	۲	۱

جدول ۲۱۵۱

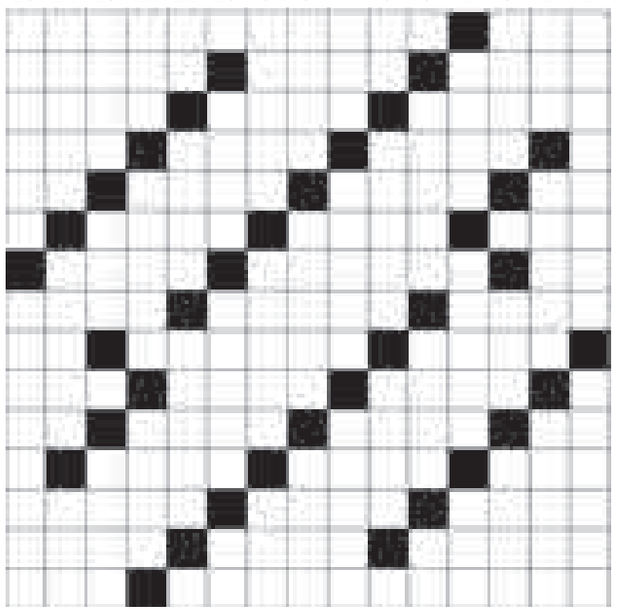

افقی

۱- بعید - دن ۲- ســرها - از مرکبات - انباشــته شــدن ۳- سم مهلک - مایل - مرکز غنا ۴- کوشــش کننده - روده گوســفند - لوله تنفسی ۵- غذای بیمار - قابله - ســیب آذری است و نیز فیلمی از اکبر صادقی - دل آزار کهنه ۶- سر بر گندم - لباس زنان هند - ســنت ۷- چاشنی غذا - پلیدی - جدا از هم ۸- از سایتهای معروف اینترنتی - پافشاری و اصرار - سخنوران ۹- حس بویایی - فنان - مایع حیات ۱۰- نوعی کفش نخی - ساقه برنج - رقم، شماره، نمره ۱۱- سفید ترکی - وطن و کشور - عقد زناشوئی - زمین ترکی ۱۲- لغزنده - برنا - فاسد و ضایع ۱۳- احصائیه - ستون دین - مشاهده کردن ۱۴- فرشته مغضوب - پرسش - پول چین ۱۵- ارام - از القاب امام دهم(ع)

عمودی

۱- از اثرهای معروف مهدی خان استر آبادی - اجناس ۲- حرکت کرم - پولی که بر روی عروس و داماد می ریزند - سر شیر ۳- گسترش یافتن - گرده قارچ - لابه ۴- اوراق شــرکتی - مأیوس و دلســرد - جایز ۵- پایتخت تبت - زردک - بدن ۶- رها - ترموستات - مهراس ۷- صومعه - گاری - سلسله فراعنه مصر ۸- کبوتر صحرایی - دوســت بی ریا و موافق - تیر کوچک ۹- آش ماســت - دوستان - چشمه ۱۰- صدرا - قلمرو پادشاهی - شلوار جین ۱۱- لخت و برهنه - پوسیده - جانشــینی ۱۲- عقب و پشت سر - به وجود آوردن - طرفدار ۱۳- بی حرکت - پیش - وسیله آب کوبی ! ۱۴- اسب اصیل و نجیب - ده و روستا - کار سخت و دشوار ۱۵- خجسته و مبارک - هیدروترابی

پیام تاریخ، تمدن و فرهنگ مادستان
The Message Of Madestan's History & Civilization & Culture
روزنامه همدان پیام
۹
پنجشنبه ● ۶ شهریورماه ۱۳۹۳ ● شماره ۲۱۵۱
جامعه
ejtemaei@hamedanpayam.com

کارت هوشمند سلامت جایگزین دفترچه‌های کاغذی

معاون درمان سازمان تأمین اجتماعی از صدور کارت‌های هوشمند سلامت برای بیمه شدگان تأمین اجتماعی خبر داد و گفت: براین اساس دفترچه‌های کاغذی تأمین اجتماعی جمع می‌شوند و فرد زمانی که به مراکز تأمین اجتماعی مراجعه می‌کند، امور درمانی‌اش راحت‌تر انجام می‌شود.

محمدعلی همتی در گفت‌وگو با ایسنا، افزود: این طرح ابتدا در مراکز ملکی سازمان اجرا می‌شود و پس از آن با فراهم شدن زمینه‌های لازم اجرای طرح در سایر مراکز نیز دنبال می‌شود.

اعطای کارت اعتباری جهیزیه به زوج‌های جوان

معاون ساماندهی امور جوانان با اعلام اینکه در حوزه‌های اقتصادی برنامه‌ریزی‌هایی برای ارائه کارت‌های اعتباری جهیزیه انجام شده و تاکنون با چندین بانک و کارخانه تولید کننده لوازم خانگی رایزنی‌هایی انجام شده است، گفت: اعتبار این کارت‌ها ۵ و ۱۰ میلیون تومان است و فقط برای خرید جهیزیه به زوج‌های جوانان اعطا می‌شود. به گزارش مهر، محمود گلزاری افزود: در هفته ازدواج در خصوص زمان و نوع و نحوه دریافت این کارت‌ها اطلاع رسانی خواهیم کرد.

مجوز تأسیس مدرسه به ارگان‌ها و سازمان‌ها

رئیس سازمان مدارس غیردولتی از امکان تأسیس مدارس غیردولتی توسط وزارتخانه‌ها، سازمان‌ها و ارگان‌ها خبر داد. به گزارش جهان نیوز، مرضیه گرد افزود: ارگان ها و سازمان‌هایی که از عهده اداره مدرسه غیرانتفاعی برای فرزندان کارکنان مجموعه خودشان برآیند به طوری که خروجی مدرسه با کیفیت و قابل دفاعی باشد، می‌توانند با ارائه درخواست به سازمان مدارس غیردولتی این مدارس را تأسیس کنند.

به مناسبت میلاد کریمه اهل بیت(ع) و روز دختران

حضرت معصومه(س) الگوی بی‌بدیل عفت و پاکدامنی

وقتی صحبت از عفت و پاکدامنی می‌شود، ستارگان زیادی بر تارک آسمان پر پرتو اسلام می‌درخشند، اما نام مبارک حضرت معصومه(س) بدون شک یکی از این ستارگان پرفروغ و بزرگواریست که تمامی صفات معصومیت در وجودش تبلور یافته است.

شورای‌عالی انقلاب فرهنگی با پیشنهاد فرهنگسرای دختران، روز تولد حضرت معصومه(س) در هر سال قمری را، به نام روز دختران برگزید.

در همین راستا نامگذاری ایام و مناسبت‌های ویژه با عناوینی که ما را به یاد بزرگان و ائمه اطهار(ع) می‌اندازد اتفاق بسیار خوب و مبارکی است و موجب می‌شود که برای مثال در روز دختر، دختران به دنبال آموختن و الگو گرفتن از حضرت معصومه(س) باشند.

براساس شواهد تاریخی و روایات متعدد محدثان می‌توان از حضرت فاطمه معصومه(س) به‌رغم تحمل شرایط دشوار زندگی به عنوان الگوی بی‌بدیل عفت و پاکدامنی یاد کرد.

چند نکته کوتاه برای شناخت حضرت معصومه(س)

در این مطلب به برخی از ویژگی‌ها و خصایص وجودی این بانوی بزرگوار اشاره می‌شود تا اندکی با شخصیت و سیره ایشان آشنا شویم.

موقعیت معنوی

امام رضا(ع) در زیارتنامه حضرت معصومه(س) در بزرگداشت و تجلیل آن حضرت او را دارای منزلت رفیع در نزد خداوند می‌خوانند و خواستار شفاعت خود، توسط آن حضرت در درگاه خداوندی می‌شوند.

اهل حدیث(محدث)

در تاریخ اسلام به بانوان با فضیلت و صاحب حدیثی برمی‌خوریم که نام خود را در زمره محدثان ثبت کرده‌اند. حضرت معصومه(س) یکی از زنان بزرگ اهل بیت(ع) در این زمینه است.

تولد و وفات

حضرت معصومه(س) در روز یکم ذی‌القعده سال ۱۷۳ هجری قمری در شهر مدینه تولد یافت و پس از ۲۸ سال زندگی پربرکت در جریان سفر به خراسان و دیدار با برادر بزرگوارشان امام رضا(ع) در شهر ساوه بیمار شد و سرانجام در روز دهم ربیع‌الثانی سال ۲۰۱ هجری قمری در شهر قم به جوار حق تعالی شتافت.

کرامات

تاکنون کرامات زیادی نصیب کسانی که حضرت معصومه(س) را به شفاعت و توسل به درگاه خدا برده‌اند، شده است و به احترام آن حضرت خداوند خواسته‌های آنها را اجابت کرده است.

ثواب زیارت

در روایات چندی از قول ائمه اطهار(علیه‌السلام)؛ حضرت امام صادق (ع)، امام رضا(ع) و امام جواد (ع) بر زیارت حضرت معصومه(س) تصریح شده است و در روایتی زائر آن حضرت را در صورت معرفت حق او، سزاوار بهشت می‌داند.

کلام نور

رهبر معظم انقلاب اسلامی فرمودند: حضرت معصومه(س) مقام بزرگی دارد، خیلی باید از ایشان بهره گیریم. نسبت به ایشان قصور داشته‌ایم باید به آن حضرت بیشتر توسل جوییم و بخواهیم عنایت بیشتری به ما داشته باشند.

مقام عصمت حضرت معصومه(س)

امام رضا (ع) فرمودند: کسی که حضرت معصومه(س) را در قم زیارت کند مانند آن است که مرا زیارت کرده است. امام ثواب زیارت خویش را با زیارت حضرت معصومه(س) در یک حد و اندازه می‌داند و نیز اینکه نام مبارک حضرت، فاطمه کبری بوده و امام او را ملقب به صفت معصومه کرده است و این مطالب نشانگر اوج عظمت روحی و معصومیت حضرت فاطمه کبری(س) است.

ارزش زن

با مطالعه سرگذشت بانوانی بزرگوار چون حضرت زهرا(س)، زینب کبری و حضرت معصومه(س) به این نکته دست می‌یابیم که در اسلام به مقام و منزلت زن ارزش گذاشته و در طی نمودن پله‌های ترقی از حیث علم و تقوی تفاوتی میان زن و مرد قائل نشده است. همین درجات عالی تقوی و علم در وجود این بانوان بزرگوار بازگوکننده و تأیید کننده آن است.

شواهد عصمت فاطمه معصومه(س)

همدان‌پیام: براساس روایتی که از امام رضا (ع) نقل شده، امام خواهر خود را معصومه خطاب کرده است و می‌دانیم امام هرگز در مورد شخصی مبالغه نمی‌کند. بنابراین این تعبیر بر عصمت آن حضرت دلالت دارد.

شفاعت گسترده‌ای که همه شیعیان اهل بیت(ع) را در بر می‌گیرد؛ قداست شهر قم به احترام آن حضرت؛ صدور زیارت‌نامه آن حضرت از سوی معصوم؛ پیشگویی امام صادق(ع)تشریف فرمایی آن حضرت به قم؛ و تشییع این بانو به دست امام رضا علیه‌السلام و امام جواد علیه‌السلام، از دیگر شواهد عصمت و عظمت آن بانوی والا مقام است.

مقام علمی حضرت معصومه(س)

حضرت معصومه(س)، در خاندانی رشد یافت که سرچشمه علم و تقوا و فضیلت‌های اخلاقی بودند. پس از آنکه پدر بزرگوار آن بانوی گرامی به شهادت رسید، فرزند ارجمند آن امام، یعنی امام رضا(ع) عهده‌دار امر تعلیم و تربیت خواهران و برادران خود شد و در اثر توجهات فراوان آن حضرت، هر یک از فرزندان امام کاظم(ع) به مقام والایی رسیدند.

در میان فرزندان پیشوای هفتم، بعد از امام رضا(ع)، حضرت معصومه(س) از نظر علمی و اخلاقی والا مقام‌ترین آنان است. این حقیقت، از اسامی، لقب‌ها و توصیف‌هایی که پیشوایان معصوم از وی کرده‌اند، آشکار می‌شود.

با توجه به این حقیقت که میان تهذیب نفس و طی مدارج اخلاقی و عرفانی و رسیدن علوم اصیل الهی و حکمت ارتباط جدانشدنی وجود دارد، می‌توان به رتبه و مقام علمی وصف ناشدنی حضرت معصومه(س) پی برد و به این نکته رسید که ایشان نیز چون حضرت زینب (س) عالمه غیر معلمه بوده است.

اعلام برنامه‌های ولادت حضرت معصومه(س) و روز دختران

اول ذی‌القعده ششم شهریورماه مصادف با ولادت حضرت معصومه(س)، تا ۱۶ شهریورماه ولادت امام رضا(ع) با عنوان دهه کرامت نامگذاری شده است.

در همین راستا، سرپرست دفتر امور بانوان استانداری همدان با اشاره به فرارسیدن دهه کرامت و ماه ذی‌القعده گفت: این دهه یادآور بسیاری از مفاهیم بلند، سازنده و ارزشمند است.

مینو نیکبخت با بیان اینکه دهه کرامت یادآور حضرت زهرا و حضرت زینب (س) است، ادامه داد: این دهه بیانگر لطیف‌ترین علاقه، مهر و وفای کم‌نظیر یک خواهر نسبت به مقام شامخ و معنوی برادر است.

وی افزود: تمام مفاهیم سازنده‌ای که در فرهنگ اسلامی داریم در این دهه تداعی می‌شوند. به همین مناسبت ضمن تبریک ولادت حضرت فاطمه معصومه(س) که روز دختران هم نامگذاری شده است تلاش خواهیم کرد نسبت به تبیین فرهنگ رضوی از طریق مشارکت و حمایت از تشکل‌های مردمی اقدام کنیم در همین زمینه اقداماتی مانند ابلاغ به ادارات و دستگاه‌های دولتی در خصوص ضرورت اجرای برنامه‌هایی به مناسبت این ایام و بهره‌گیری از ابزارهای تبلیغاتی موجود در دستگاه‌های دولتی و توجه ویژه میلاد حضرت فاطمه معصومه(س) در دستور کار قرار گرفته است.

نیکبخت برگزاری مسابقات ورزشی، همایش دختران ولایت‌مدار در محل سالن ابن‌سینای فرهنگ و ارشاد اسلامی، جشن بزرگ ولایت کریمه اهل بیت ویژه دختران در محل حسینیه حضرت امام و برگزاری نشست علمی با موضوع دختران جوان در شهر بهار و برگزاری همایش پیاده‌روی خواهران بسیج ادارات از جمله برنامه‌ها خواهد بود.

وی اظهار کرد: ایجاد فضای شادی منطبق با کرامت اهل بیت و تکریم ویژه مراجعان به ویژه دختران جوان در ایام دهه کرامت را در دستور کار داریم.

نیکبخت ادامه داد: امام رضا(ع) می‌فرمایند: «اگر فردی حضرت معصومه را در قم زیارت کند همانند کسی است که مرا زیارت کرده است.» این موضوع جایگاه حضرت معصومه را بیان می‌کند. بنابراین دختران جوان باید با تأسی از حضرت معصومه(س) بتوانند در رسیدن به اهداف عالیه و رضایت و خشنودی خداوند گام بردارند.

وی در پایان از همه دختران جوان و بانوان شهر همدان دعوت کرد که در مراسم در نظر گرفته شده برای ولادت حضرت معصومه(س) شرکت کنند.

ضعیف‌ترین خدمات دارویی در بیمارستان‌های کشور ارائه می‌شود

رئیس انجمن علمی داروسازی بالینی ایران با اعلام اینکه ضعیف‌ترین عملکرد را در ارائه خدمات دارویی در بیمارستان‌های کشور شاهد هستیم، بر ضرورت توسعه بخش مراقبت‌های دارویی تأکید کرد.

خیرا... غلامی در نشست خبری به اهمیت داروسازی بالینی در کشور اشاره کرد و گفت: ارائه مشاوره‌های دارویی در بیمارستان‌ها، می‌تواند از بروز خیلی از عوارض و مشکلات دارویی جلوگیری کند.

وی با اعلام اینکه نباید به دنبال مقصر بود که چرا تاکنون خدمات دارویی در بیمارستان‌های کشور کیفیت خوبی ندارند، گفت: این کار مسئولیت وزارت بهداشت است اما کوتاهی دانشکده‌های داروسازی هم بوده است که در سال‌های گذشته درخواست نکرده‌اند چنین خدماتی در بیمارستان‌ها ارائه شود.

به گزارش مهر، به گفته غلامی، خدمات دارویی موجب کاهش مدت زمان بستری، جلوگیری از تداخلات دارویی باعث می‌شود دارو با کیفیت بهتری به دست بیمار برسد.

غلامی در ادامه از کمبود داروساز بالینی در بیمارستان‌های کشور خبر داد و افزود: در حال حاضر ۱۰۰ داروساز بالینی به عنوان اساتید دانشگاهی و متخصص داروسازی بالینی در بیمارستان‌های کشور خدمت می‌کنند که پاسخگوی نیاز ما نیست.

وی با اعلام اینکه برای هر ۵۰ تا ۶۰ تخت بیمارستانی باید یک داروساز بالینی وجود داشته باشد، گفت: حداقل هزار و ۵۰۰ داروساز بالینی می‌خواهیم که باید با سرعت بیشتری نسبت به تربیت آنها اقدام شود. در آمریکا از مجموع ۱۴۰ هزار داروسازی که وجود دارد ۱۴ هزار نفر آنها داروساز بالینی هستند. در حالی که در کشور ما از ۱۵ هزار داروسازی که داریم، تنها ۱۰۰ نفرشان داروساز بالینی هستند.

رئیس انجمن علمی داروسازی بالینی ایران در ادامه به اشتباهات دارویی و پیامدهای آن اشاره کرد و افزود: میزان ثبت اشتباهات دارویی در کمتر از نیم درصد نسخ دارویی مشاهده می‌شود که اکثریت این اشتباهات مشکل چندانی برای بیمار به وجود نمی‌آورد اما بعضاً شاهد بوده‌ایم که حتی منجر به مرگ بیمار هم شده که البته تعدادشان بسیار کم است.

وی بر ضرورت الکترونیکی شدن نسخه‌ها برای جلوگیری از اشتباهات دارویی تأکید کرد و گفت: بیشترین اشتباهات دارویی متوجه نسخه‌هایی است که نوشتار و دُز مشابه دارند.

غلامی در ارتباط با فارسی‌نویسی نسخه‌های دارویی، اظهار کرد: فارسی‌نویسی بیشتر اشکال ایجاد می‌کند و اشتباهات را نه تنها کم نمی‌کند که برعکس افزایش هم می‌دهد و به نظر من یک پیشنهاد عوامانه بوده است.

وی با اعلام اینکه از سال ۷۰ در کشور فعالیت‌های داروسازی از دارومحوری به سمت بیمارمحوری تغییر کرده است، ادامه داد: داروسازی با تجهیز مصرف دارو می‌تواند در سلامتی اثرگذار باشد و به همین دلیل می‌خواهیم مصرف منطقی دارو را با اطلاع‌رسانی به بیماران کنترل کنیم، در عوارض دارو اثر گذاشته و آن را کاهش دهیم و همچنین اشتباهای دارویی را که در جامعه به وفور اتفاق می‌افتد، کم کنیم.

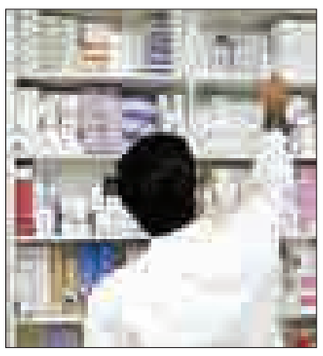

غلامی در رابطه با حق فنی داروخانه‌ها، گفت: حق فنی را بهتر است به عنوان تعرفه درمانی داروسازی قلمداد کنیم که قرار است مردم آن را بپردازند و باید این تعرفه در داروخانه‌ها انجام شود تا در زمان نوشتن نسخه، نسخه پیچی و در زمان تحویل دارو این اشتباهات رایج رخ ندهد.

دانشگاه

۷۸ هزار نفر داوطلب آزمون فراگیر ارشد پیام نور

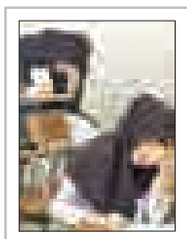

مشاور عالی سازمان سنجش آموزش کشور درباره آزمون دوره فراگیر مقطع کارشناسی ارشد دانشگاه پیام‌نور در سال ۹۳ گفت: این آزمون روز جمعه ۱۴ شهریورماه در ۹۲ شهرستان و ۱۱۳ حوزه امتحانی برگزار می‌شود. حسین توکلی در گفت‌وگو با مهر افزود: در این دوره از آزمون ۷۸ هزار و ۹۳۱ نفر شرکت کرده‌اند که از این تعداد ۳۷ هزار و ۲۶۵ نفر معادل ۴۶/۲۱ درصد داوطلبان زن و تعداد ۴۱ هزار و ۶۶۶ نفر معادل ۲۹/۷۹ درصد داوطلبان مرد هستند. مشاور عالی سازمان سنجش یادآور شد: هفت هزار و ۷۵۰ نفر در این دوره پذیرفته می‌شوند.

وی افزود: لینک مربوط به پرینت کارت شرکت در آزمون و برگ راهنمای آزمون از روز سه‌شنبه ۱۱ شهریورماه روی سایت اطلاع‌رسانی این سازمان به نشانی www.sanjesh.org قرار می‌گیرد.

نکته

جریمه ثبت ولادت و فوت بعد از مهلت قانونی اعلام شد

برای افرادی که خارج از مهلت‌های قانونی مقرر، وقایع ولادت و وفات خود را اعلام می‌کنند، هزینه مازاد تعیین شده است.

معاون امور اسناد هویتی سازمان ثبت احوال کشور گفت: جریمه ثبت ولادت و فوت بعد از مهلت قانونی تا یک ماه یکصد هزار ریال، یک تا سه ماه ۱۵۰ هزار ریال، سه تا شش ماه ۲۵۰ هزار ریال و شش ماه و بعد از آن ۵۰۰ هزار ریال در نظر گرفته شده است.

به گزارش ایلنا، محسن کرمی افزود: برای افرادی که خارج از مهلت‌های قانونی مقرر، وقایع ولادت و وفات خود را اعلام می‌کنند، هزینه مازاد تعیین شده است.

وی با بیان اینکه در قانون ثبت، ولادت باید در مهلت ۱۰ روزه پس از واقعه صورت گیرد، ادامه داد: ۹۷/۵ درصد از ولادت‌های کل کشور در مهلت قانونی ثبت می‌شوند.

بهداشت

الزام بیمارستان‌های خصوصی به کاهش آمار سزارین

وزیر بهداشت با تأکید بر اینکه به دنبال کاهش ۱۰ درصد آمار سزارین در سال اول اجرای طرح تحول سلامت هستیم، گفت: برای جلوگیری از سرازیر شدن زایمان‌های سزارین به سمت بیمارستان‌های خصوصی، به آنها ابلاغ کرده‌ایم که این کاهش ۱۰ درصدی را مورد توجه قرار دهند، چون در ارزشیابی بیمارستان‌های خصوصی لحاظ می‌شود. به گزارش مهر، سید حسن هاشمی به طرح پیشنهادی این وزارتخانه برای حمایت از هزینه‌های سنگین درمان ناباروری اشاره کرد و گفت: ما درخواست کرده‌ایم که با ردیف بودجه ۱۵۰ میلیارد تومانی برای ایجاد صندوق حمایتی از زوج‌های نابارور موافقت شود

وی افزود: جامعه پرستاری فشار زیادی را تحمل می‌کند و همین کمبود نیرو موجب شده تا میزان رضایتمندی مردم و بیماران از خدمات آنها متوسط باشد. البته این را باید بگویم که تا الان هیچ اقدامی برای رضایتمندی پرستاران انجام نشده است اما برنامه‌های زیادی برای آنها داریم.

نیش و نوش

تابناک: مرگ با جا ماندن قیچی زنگ‌زده جراحی در بدن بیمار

بدون شرح!!!

ایرنا: برنامه پزشک خانواده در شهرهای زیر ۵۰ هزار نفر اجرا می‌شود

البته اگه اجرایی بشه!

ایرنا: مطالبات پزشکان از تأمین اجتماعی تا آخر تیرماه پرداخت شد

خوبه همه به حق و حقوقشون برسن!

مهر: افزایش قیمت بلیت قطار از مهرماه

سالی چند بار افزایش می‌دین؟!

مهر: چرا بیکاری ریشه‌کن نمی‌شود؟

مگه به همین راحتیه!

مهر: جزئیات سه سناریوی دولت درباره قیمت نان

سه سناریو چه خبره! حالا چرا سخت می‌گیرید!

ایسنا: مرکز آمار ایران اعلام کرد؛ نرخ تورم تیرماه به ۲۲/۳ درصد رسید

از ۴۵ درصد که خیلی بهتره! امیدواریم روزبه‌روز کمتر بشه

تابناک: الزام بیمارستان‌های خصوصی به کاهش آمار سزارین

مگه الزام بشه که آمار سزارین بیاد پایین!

ایلنا: جریمه ثبت ولادت و فوت بعد از مهلت قانونی اعلام شد

راهکار خوبیه برای اینکه آمار از دست خارج نشه!

تابناک: اعلام نرخ مالیات خودروهای لوکس

دیدید تعدادش زیاد شده براش مالیات بستین!

افکار نیوز: استان‌هایی که با ناامنی غذایی مواجهند

بررسی کردیم همدان جزش نبود!

تابناک: از هر ۱۰۰ لیتر آب در ایران، ۳۵ لیتر هدر می‌رود

این هدر رفت یا مال پرت آبه یا مصرف زیاد....!

فارس: چرا خانواده‌های ایرانی ماهواره می‌بینند؟

دلایل مختلف داره، باید بررسی بشه!

مهر: تبعات فارسی‌نویسی نسخه‌ها

امیدوارم که پزشکان خوش‌خط‌تر از گذشته بنویسند

نگاه

چگونگی ایجاد فضای شاداب در مدارس

در تبیین موضوع، شاداب‌سازی را از ابعاد مختلف می‌توان بررسی نمود؛ چراکه در ابتدا شاداب کردن محیط مدرسه در کلام به ایجاد فضای مناسب و فضاسازی ظاهری منتج می‌شود.

لیکن با نگاهی دقیق‌تر باید عنوان کرد که شاداب نمودن فقط جنبه ظاهری ندارد؛ چون داشتن بهداشت روانی سالم نیازمند رعایت اصولی است که هم جنبه مادی و هم جنبه معنوی دارد و در واقع شاداب‌سازی را در ابعاد ظاهری و ابعاد معنوی جست‌وجو کرد که هر یک از این موارد شامل بررسی موضوعات و مواردی مهم است که با در نظر گرفتن آنها مطمئناً می‌توانیم روح، روان، جسم و جان نوجوان را شاد کنیم.

نوجوان باید ابتدا از درون وجودش احساس شادمانی داشته باشد و این احساس شادمانی همان ایجاد رضایت از زندگی است که باید در تمام ابعاد وجودش رخنه کند.

شاداب‌سازی درونی و معنوی در مدارس، شاداب‌سازی محیط مدارس، شاداب‌سازی ظاهری در مدارس می‌تواند در ایجاد نشاط و شادابی در مدارس تأثیرگذار باشد.

شاید در نخستین نگاه احساس کنیم انجام همه امور فوق در مدارس مستلزم پرداخت هزینه‌های سنگین باشد و مسلماً در مدارس دولتی چنین امکانی وجود ندارد.

لیکن با کمی تأمل به این نتیجه می‌رسیم که انجام بسیاری از این پیشنهادات فوق می‌تواند با درایت و مدیریت صحیح با حداقل بودجه و امکانات انجام شدنی باشد و به اشکال مختلف می‌توان شادابی و طراوت را به کودکان و نوجوانان این مرز و بوم هدیه دهیم و در نهایت جامعه شاد داشته باشیم که این خود موجب بروز و رشد استعدادها و خلاقیت‌ها در جوانان ما می‌شود.

شاداب‌سازی و ایجاد روحیه شاد در دانش‌آموزان و جلوگیری از افسردگی آنها سبب می‌شود افرادی هدفمند و کارآمد در جامعه داشته باشیم در این میان عوامل متعددی دست به دست هم داده تا این هدف محقق شود.

مهم‌ترین عامل نقش خانواده است، از دیگر عوامل مهم نماز است، پس با این تفاصیل می‌توان گفت با شاداب‌سازی محیط، کمک شایانی به شادابی فرزندان و رشد همه جانبه (اخلاقی، آموزشی و...) آنها می‌شود.

پیشنهاداتی که در این‌باره می‌توان ارائه داد به شرح ذیل است:

تبادل تجربیات موفق مدیران در رابطه با شادسازی مدارس، تغییر در وضعیت فیزیکی مدارس و توجه به نیازهای دانش‌آموزان و تنوع برنامه‌ها، توجه جدی به امور معیشتی و رفاهی معلمان به منظور حضور شاداب‌تر آنها در مدارس، بها دادن به دانش‌آموزان شاداب، پرتحرک، کنجکاو و پرسشگر و ایجاد فضای سبز، استفاده از رنگ‌های شاد و جذاب در محیط مدرسه، توجه به وضعیت بهداشت محیط مدرسه و برگزاری جشن‌ها به مناسبت‌های مذهبی و اعیاد ملی با کمک دانش‌آموزان.

» تهیه وتنظیم :منیژه صفری سیاهکلرودی

پیام تاریخ، تمدن و فرهنگ مادستان
The Message Of Madestan's History & Civilization & Culture
روزنامه همدان پیام
۱۰
پنجشنبه ● ۶ شهریورماه ۱۳۹۳ ● شماره ۲۱۵۱

اقتصاد

eghtesad@hamedanpayam.com

در هفته دولت و با حضور معاون وزیر و مسئولان استان کلنگ‌زنی شد

چهارمین مجتمع فولاد استان در فامنین

فامنین مظلوم‌ترین و محروم‌ترین شهرستان است که پس از گذشت پنج سال هنوز به حق واقعی خود نرسیده و مردم آن چشم انتظار حداقل‌ها برای شهرستان نوپای خود هستند.

از مسئولان بیش از اینها انتظار می‌رفت که جایگاه دروازه ورود به استان در شرق را ارتقا دهند؛ از این رو، فامنین باید در اولویت قرار بگیرد، چه اینکه بخش بزرگی از توسعه اقتصادی استان به پروژه‌هایی گره خورده است که در این شهرستان جانمایی شده‌اند و به عبارت دیگر توسعه این شهرستان تأثیر مستقیم و آشکاری بر توسعه استان خواهد داشت.

از این گذشته فامنین حتی اگر صاحب چنین موقعیت استراتژیک و ویژه‌ای هم نبود، یکی از شهرستان‌های استان به حساب می‌آید و نبود نگاه متوازن و معتدل آنچه حق این شهرستان است را بخصوص در زمینه توسعه اقتصادی محقق نمی‌سازد.

حال که در این روزهای دولت، شاهد بر زمین خوردن کلنگ طرح‌های بزرگی چون مجتمع فولاد فامنین هستیم، گویی علائم حیاتی «صنعت» فامنین و حتی استان بازگشته است.

دیروز استاندار همدان در مسیر حرکت به شهرستان فامنین سری هم به فرودگاه همدان زد تا سالن ترمینال آن مکان را که در روزهای ورودش به استان وعده داده بود، افتتاح کند. محمدناصر نیکبخت این‌بار هم سفرش را با ادای احترام به شهدای گمنام فامنین آغاز کرد تا پس از آن کلنگ احداث مزار این شهدا را در ۲۹ متر آن‌طرف‌تر بر زمین بزنند.

به گفته حسن سلطانی، شهردار فامنین میزان اعتبار این طرح در سال (۹۲)، ۱۰۰ میلیون ریال با صفر درصد تخصیص و امسال هم ۸۷۰ میلیون ریال با ۵۰۰ میلیون ریال تخصیص بوده است که برای تکمیل به ٤ میلیارد ریال اعتبار نیاز دارد.

۱۰۰ میلیون تومان اعتبار خرید فرش هم برای مسجد اعظم فامنین در نظر گرفته شده بود که از این میزان، ٤۰ میلیون تومان تخصیص داده شده است.

در ادامه سفر استاندار و همراهانش، کلنگ احداث مجتمع فولاد فامنین با ظرفیت ۵۵۰ هزار تنی با حضور مردم، رئیس سازمان حمایت مصرف‌کنندگان و تولیدکنندگان و معاون وزیر صنعت، معدن و تجارت، نماینده مجلس شورای اسلامی، برخی از خانواده‌های شهدا بر زمین زده شد تا چرخه صنعت، چرخه توسعه شهرستان و حتی استان را به دنبال داشته باشد.

راه گریزی جز سرمایه‌گذاری نداریم

معاون وزیر صنعت، معدن و تجارت در مراسم آغاز عملیات اجرایی مجتمع فولاد فامنین گفت: هیچ راهی برای گریز از شرایط سخت رکودی همراه با تورم فوق العاده، به جز سرمایه‌گذاری و تولید نیست. سید محمدجواد تقوی تنها راه‌حل برای برون‌رفت از شرایط سخت اقتصادی را تقویت تولید و اشتغال دانست و افزود: امروز مشکلات بسیاری پیش روی دولت وجود دارد و مردم انتظار دارند همانطور که دولت قول داده مشکلات معیشتی مردم را حل کند.

البته زمانی که آمار اقتصادی را نگاه می‌کنیم، در سال‌های ۹۱ و ۹۲ با رشد اقتصادی منفی روبه‌رو بوده‌ایم و در سال ۹۳ در این زمینه رشد مثبتی را شاهد بوده‌ایم.

وی مهمترین مؤلفه‌ها در توسعه اقتصادی را بهبود فضای کسب و کار، رونق اقتصادی، رفع بیکاری و موانع تولید خواند و افزود: همه شاخص‌ها رو به بهبود است؛ گرچه هنوز به نقطه مطلوب نرسیده‌ایم، اما شواهد نشان می‌دهد مسیر حرکت درست بوده است.

تقوی اظهار کرد: تلاش ما در وزارت صنعت، معدن و تجارت، روان‌سازی امور و رفع موانع برای حضور سرمایه‌گذاران است؛ به‌طوری که در روزهای آغازین استقرار دولت یازدهم، مصوبه ۳۰ ماده‌ای را برای رفع موانع بخش تولید و صنعت به تصویب هیأت وزیران رسانده و با موافقت مجلس این مصوبه اجرایی خواهد شد.

وی یادآور شد: حضور سرمایه‌گذار نه به خاطر انتفاع شخصی، بلکه برای حرکت در راستای توسعه اقتصادی است که مهمترین عامل حضور سرمایه‌گذاران در یک منطقه محسوب می‌شود.

تقوی خطاب به مسئولان استان اضافه کرد: حتی یک روز و یک ساعت از نظارت، پیگیری و پشتیبانی پروژه غفلت نکنید البته از اولویت‌های کاری ما نیز این است که همواره در کنار و همراه شما باشیم و طبق قول سرمایه‌گذار در طی ۳۰ ماه آینده، شاهد افتتاح پروژه مجتمع فولاد فامنین باشیم؛ زیرا بخش قابل توجهی از اشتغال در این واحد تولیدی صنعتی شکل می‌گیرد.

فامنینی‌ها طلبکار هستند

استاندار همدان نیز مبنا را در استان بر توسعه اقتصادی، معیشت مردم و ایجاد اشتغال در کنار مباحث فرهنگی عنوان کرد و اینکه قرار نیست هر کدام از این موارد، مباحث دیگری را تحت شعاع قرار دهند و به دنبال این هستیم که اقتصاد مقاومتی را اجرایی کنیم و طبق شرایط باید مقاومت اقتصادی را در نظر بگیریم.

به گفته محمدناصر نیکبخت، در شهرستان فامنین تاکنون شاهد اجرای هیچ طرح اساسی نبوده‌ایم اما امسال از سه هزار و ٤۰۰ میلیارد تومان طرح‌های صنعتی استان، هزار و ۸۰۰ میلیارد تومان فقط در این شهرستان سرمایه‌گذاری شده است.

وی عنوان کرد: شهرستان فامنین طلبکار است و مطالبات زیادی دارد؛ زیرا کمتر مورد توجه واقع شده است؛ بنابراین در تصمیمات، محرومیت‌ها را لحاظ کرده‌ایم.

وی گفت: مجتمع فولاد فامنین با سرمایه‌گذاری ۵۰۰ تا ٦۰۰ میلیارد تومانی کلنگ‌زنی شد همچنین هزار و ۱۵۰ میلیارد تومان اعتبار(ثابت) هم برای پتروشیمی ابن‌سینا در نظر گرفته شده است.

نیکبخت با توجه به اینکه برای منطقه ویژه اقتصادی جهان‌آباد هم تنها نزدیک ۱۰۰ میلیارد تومان برای آماده‌سازی اعتبار می‌خواهد، ادامه داد: برای آغاز به کار پتروشیمی ابن‌سینا نیازمند کمک دولت برای انتقال خط اتیلن هستیم؛ به‌طوری که در یک ماه آینده با حضور یکی از مسئولان کشوری عملیات اجرایی این پروژه نیز آغاز خواهد شد.

دو طرح دیگر سهم فامنین از فاینانس

نیکبخت از دستور کار قرار گرفتن طرح جمع‌آوری فاضلاب فامنین و آغاز به کار تصفیه‌خانه این شهرستان خبر داد و اینکه از ۹۲۰ میلیون دلار محل فاینانس چین به استان، سهم شهرستان فامنین این دو طرح خواهد بود.

وی با توجه به اینکه سرمایه‌گذار فولاد فامنین از زمان تغییر کاربری به مدت یک ماه و نیم اظهار رضایت می‌کند، از صدور جواز تأسیس برای سرمایه‌گذاران در استان ظرف مدت یک روز و دریافت استعلامات لازم از سوی دستگاه‌ها حداکثر تا ۱۰ روز گفت و اینکه اگر ظرف این مدت، پاسخی در این خصوص صادر نشود، این امر به عنوان پاسخ مثبت تلقی خواهد شد. نیکبخت با اشاره به اینکه همدلی و همراهی موجود در استان سبب دلگرمی سرمایه‌گذاران می‌شود، اعلام کرد: به تازگی دو طرح که اعتباراتشان مسدود شده، از استان‌های بزرگ انصراف داده و به همدان می‌آیند.

مدیرعامل فولاد فامنین: امروز من بدون دغدغه اینجا ایستاده‌ام و هیچ گونه نگرانی ندارم و از هفته آینده عملیات اجرایی مجتمع فولاد را آغاز می‌کنیم که ۳۰ ماه فرصت افتتاح این کارخانه را داریم.

وی در ادامه خطاب به مدیرعامل مجتمع فولاد فامنین عنوان کرد: هر هفته از وضعیت پیشرفت پروژه بازدید خواهیم داشت؛ آنچه وظیفه ما بود انجام داده‌ایم ولی دوستی و برادری ما تا زمانی استمرار دارد که شما به تعهدات خود عمل کنید. در راه توسعه و پیشرفت استان همدان، با هیچ کس برادر نمی‌شوم، اما اگر کسی قدمی در این راه بردارد، دست او را هم می‌بوسم.

نیکبخت با توجه به توانایی سرمایه‌گذار بر تحویل ۳۰ ماهه این طرح تأکید کرد و گفت: بدون تردید مشکل بیکاری شهرستان فامنین با راه‌اندازی مجتمع فولاد و پتروشیمی ابن‌سینا کاملاً حل خواهد شد. البته مدیرعامل فولاد موظف است از نیروهای بومی این شهرستان بهره بگیرد، چون دودی که مردم این شهر از این اقدامات می‌خورند، باید از انتفاعات آن هم بهره‌مند شوند؛ مگر اینکه نیروی متخصص و فنی بخواهید.

در نظارت کوتاهی نکنید

نماینده ولی فقیه و امام جمعه همدان نیز با تأکید بر اینکه باطل دوام و ثبات ندارد، ولی ریشه و ثبات حق تا دامنه قیامت دوام دارد، گفت: ملت شریف ایران باید شکرگزار باشد که نظام مقدس در صراط مستقیم قرار دارد.

آیت‌ا... غیاث‌الدین طه‌محمدی از مسئولان اجرایی استان خواست در طول انجام پروژه‌ها، کمترین تعلل و کوتاهی را در انجام نظارت نداشته باشند.

استان همدان صنعتی می‌شود

نماینده مردم همدان و فامنین در مجلس شورای اسلامی در ادامه از تبدیل استان همدان با منطقه ویژه اقتصادی جهان‌آباد فامنین به منطقه صنعتی گفت.

امیر خجسته اظهار کرد: دو هزار هکتار زمین برای منطقه ویژه اقتصادی فامنین در نظر گرفته شده است، به طوری که پیش‌بینی می‌شود برای ۳۰ هزار نفر اشتغال ایجاد شود.

وی با بیان اینکه باید تا امروز حداقل برای ۱۵ هزار نفر در منطقه ویژه اقتصادی جهان‌آباد شغل ایجاد می‌شد، گفت: منطقه ویژه اقتصادی یکی از مصوبات سفر مقام معظم رهبری به همدان در سال ۸۳ بود که متأسفانه مغفول ماند.

سال گذشته هم یک سرمایه‌گذار با سرمایه ۲۰۰ میلیون تومان به علت وجود موانع و فضای تحجری که مانع از انجام کار می‌شد، استان همدان را ترک و ایلام را برای سرمایه‌گذاری انتخاب کرد.

خجسته با تأکید بر اینکه استان همدان با تمام توان آماده جذب سرمایه‌گذاران ملی و بین‌المللی است، اضافه کرد: تا دیروز ما به دنبال سرمایه‌گذار بودیم، اما پیش‌بینی می‌کنیم در آینده نزدیک سرمایه‌گذاران در استان در صف خواهند بود.

در آینده‌ای نزدیک عملیات اجرایی پتروشیمی ابن‌سینا در منطقه ویژه اقتصادی فامنین با سرمایه‌گذاری هزار و ۲۰۰ میلیارد تومانی آغاز خواهد شد. همچنین برای یک سرمایه‌گذار از کشور فرانسه، ۲۷۰ هکتار از منطقه ویژه اقتصادی را برای سرمایه‌گذاری و ساخت شرکت داروسازی در نظر گرفته است.

وی با اشاره به اینکه اراک و سایر استان‌های صنعتی در ایجاد صنایع اشباع شده‌اند، افزود: استان همدان با وجود توانمندی‌ها و حمایت‌های موجود آمادگی جذب سرمایه‌گذار ملی و بین‌المللی را دارد، زیرا دولت دیگر قادر به سرمایه‌گذاری نبوده و فقط می‌تواند نظارت داشته باشد.

کلنگ‌زنی ٦٤ طرح عمرانی در فامنین

در ادامه فرماندار فامنین گفت: امسال در شهرستان فامنین، ٦٤ پروژه عمرانی با اعتبار هزار و ۷۵۰ میلیارد تومان کلنگ‌زنی شده و به بهره‌برداری می‌رسند که این پروژه‌ها برای هزار و ۳۰۰ نفر در آینده نزدیک اشتغالزایی خواهد داشت.

تا چند ماه گذشته از ۹۲ پروژه عمده و محرک استان حتی یک پروژه متعلق به این شهرستان نبود؛ اما امروز با وجود کاستی‌ها، کمبود اعتبارات تحریم‌های ظالمانه جهان استکبار و کم‌لطفی‌ها بر دولت تدبیر و امید از بین هفت پروژه بزرگ که در استان کلنگ‌زنی می‌شود، دو مورد آن یعنی مجتمع فولاد و پتروشیمی ابن‌سینا در شهرستان محروم فامنین است.

به گفته سید رسول حسینی، با وجود کم‌لطفی افرادی که می‌گفتند منطقه ویژه اقتصادی جهان‌آباد شعاری بیش نیست و تبلیغات است و مجتمع فولاد فامنین فقط اسم و عنوان دارد و پتروشیمی ابن‌سینا معنا و مفهوم ندارد؛ امروز شاهد کلنگ‌زنی مجتمع فولاد فامنین هستیم تا مشکل اشتغال حل شود و با حضور سرمایه‌گذاران شاهد توسعه همه جانبه شهرستان نوپای فامنین باشیم.

هیچگونه نگرانی ندارم

مدیرعامل مجتمع فولاد فامنین هم گفت: از دو سال گذشته بحث مجتمع فولاد در مجموعه سهامداران ما مطرح شد و در این مدت اسفندیاری (مشاور طرح) استان‌های مختلفی را مورد بررسی قرار داد و آیتم‌های مورد نظر خود را در جلسات متعدد بیان کرد.

در ابتدا خوزستان را به عنوان محل استقرار کارخانه انتخاب کردیم؛ اما آیتم‌ها را آنجا واقعی ندیدیم؛ سپس استان مرکزی و شهر اراک را برگزیدیم و تا مرحله دریافت موافقت اصولی نیز پیش رفتیم اما آنجا هم آیتم‌ها و شاخص‌هایی که ملاک عمل ما بودند را نیافتیم و در نهایت همدان مدنظر ما قرار گرفت؛ البته حضور نیکبخت به عنوان استاندار همدان هم یک مؤلفه مثبت برای ما محسوب می‌شد.

بهمن فرخ‌پیام با اشاره به اینکه پس از مذاکرات لازم با نیکبخت کار را آغاز کرده‌اند، اظهار کرد: امروز که اینجا هستیم مطمئنم اشتباه نکرده‌ام و از سرمایه خود و وقتی که شما در اختیارم می‌گذارید، به نحو احسن استفاده خواهم کرد.

وی از رضایتش برای سرمایه‌گذاری در استان همدان گفت و اینکه در استان همدان رابطه استاندار و مدیران کل خط مستقیم است نه نقطه‌چین!

در طول هشت ماهی که در همدان هستیم، تمام مجوزهای لازم را دریافت کرده‌ایم؛ به طوری که ظرف دو ساعت توانستیم موافقت اصولی طرح را بگیریم که این نقطه قوت موجود در استان است.

مدیرعامل مجتمع فولاد فامنین ادامه داد: خجسته، نماینده مردم همدان و فامنین در مجلس مشورت‌های صادقانه و نه سیاسی، به من داد؛ این در حالی است که برخی نمایندگان سیاسی عمل می‌کنند اما او به من نگاه نکرد بلکه به کار من نگاه کرد.

مدیران به جای ما دفاع می‌کنند

وی از اینکه مدیران به جای آنها مدافع طرح بودند، اظهار رضایت کرد و گفت: فرماندار فامنین هم به جای من کارها را انجام می‌داد؛ به طوری که تغییر کاربری اراضی که دو سال به طول می‌انجامد با پیگیری‌های مستمر وی، ظرف یک ماه و نیم مجوزهای این کار صادر شد.

همچنین باید بگویم که تمام مسئولان این استان از مدیران تا کارشناسان بدون توقع و با نهایت تلاش کار ما را دنبال کردند.

طرح، ۳۰ ماه دیگر افتتاح می‌شود

فرخ‌پیام عنوان کرد: امروز من بدون دغدغه اینجا ایستاده‌ام و هیچ گونه نگرانی ندارم و از هفته آینده عملیات اجرایی مجتمع فولاد را آغاز می‌کنیم که ۳۰ ماه فرصت افتتاح این کارخانه را داریم.

وی با اشاره به اینکه طرح فولاد نیازمند هزار میلیارد تومان سرمایه‌گذاری است، اعلام کرد: این مجتمع در زمینی به وسعت ۱۱۲ هزار هکتار و با اشتغالزایی ۷۰۰ نفر در مرحله سازندگی و ۵۰۰ نفر اشتغال مستقیم و هزار و ۵۰۰ نفر اشتغال غیرمستقیم در مرحله تولید با سرمایه ۱۰٤ میلیون یورو و ۱۵۳ میلیارد تومان راه‌اندازی خواهد شد.

در پایان هم استاندار همدان به همراه سرپرست معاونت برنامه‌ریزی و مسئولان استان از طرح توسعه‌ای سوگستر ماماهان بازدید کردند.

اقتصاد کشور

افزایش وام مسکن روستایی

معاون بنیاد مسکن انقلاب اسلامی از موافقت معاون اول رئیس‌جمهور با افزایش وام مسکن روستایی از ۱۲/۵ به ۱۵ میلیون تومان خبر داد. عزیزا... مهدیان در گفت‌وگو با مهر، با اشاره به موافقت دولت با افزایش وام مسکن روستایی، گفت: هیأت دولت این رقم را تأیید کرده است اما باید در جلسه هیأت دولت به تصویب برسد که هنوز این کار انجام نشده است.

تورم مردادماه ۲۳/۲ درصد شد

بانک مرکزی اعلام کرد: نرخ تورم در دوازده ماه منتهی به مردادماه ۱۳۹۳ نسبت به دوازده ماه منتهی به مردادماه ۱۳۹۲ معادل۲۳/۲ درصد است. به گزارش تسنیم، شاخص بهای کالاها و خدمات مصرفی در مناطق شهری ایران در مردادماه ۱۳۹۳ به عدد ۱۹/۳رسید که نسبت به ماه قبل۱/۳درصد افزایش یافت. گفتنی است که شاخص مذکور در مردادماه ۱۳۹۳ نسبت به ماه مشابه سال قبل معادل ۱٤/۷درصد افزایش داشته است.

پیش‌بینی قیمت خانه

مدیرعامل بانک مسکن با اشاره به کسری احتمالی ۲۰ هزار میلیارد ریالی صندوق پس‌انداز مسکن، وضعیت قیمت خانه در سال جاری را نیز پیش‌بینی کرد.

به گزارش ایسنا، بت‌شکن با تأکید بر اینکه باید مفروضات تشکیل صندوق پس‌انداز مسکن مورد توجه قرار گیرد، گفت: بر این اساس پیش‌بینی می‌شود که بتوان ۵۰ درصد هزینه خرید مسکن برای قشر متوسط جامعه تأمین شده و این درحالی است که باید مسکن خریداری شده با توجه به الگوی مصرف مورد تأیید بوده، خانه کمتر از ۷۵ متر نباشد و از لحاظ مصرف انرژی در سطح استانداردی قرار گیرد. در عین حال که تسهیلات پرداختی برای بازپرداخت مشتری را دچار مشکل نکرده و پیش‌بینی می‌شود که اقساط کمتر از یک میلیون تومان باشد.

مدیرعامل بانک مسکن تأکید کرد: پیش‌بینی می‌کنیم که در اعطای منابع صندوق پس‌انداز مسکن ارائه تسهیلات به زوج‌های خانه اولی و احیا و بهسازی بافت‌های فرسوده در اولویت باشد.

بت‌شکن در ادامه در مورد پیش‌بینی تغییرات قیمت مسکن در سال جاری گفت: به یقین رشد قیمت مسکن بیش از نرخ تورم نخواهد بود.

آغاز واگذاری سهام "مسکن" از شنبه

پذیره‌نویسی واحدهای سرمایه‌گذاری صندوق زمین و ساختمان از شنبه در فرابورس آغاز می‌شود.

به گزارش تسنیم؛ مدیریت بازار فرابورس اعلام کرد: از روز شنبه (هشتم شهریور) تعداد ۱۵ میلیون واحد سرمایه‌گذاری صندوق زمین و ساختمان نسیم قابل معامله در فرابورس با قیمت اسمی هر واحد ۱۰ هزار ریال در نماد نسیم مورد پذیره‌نویسی قرار می‌گیرد.

آگهی حصر وراثت

آقای ابراهیم سید الماسی دارای شناسنامه شماره ۲۳۸۶ به شرح دادخواست به کلاسه۱۱۲/۱۸۱/۹۳ از این حوزه درخواست گواهی حصر وراثت نموده و چنین توضیح داده که شادروان علی سید الماسی به شناسنامه شماره ۱۲ در تاریخ ۱۳۹۳/۰۵/۰۲ در اقامتگاه دائمی خود بدرود زندگی گفته ورثه آن مرحوم منحصر است به: ۱- متقاضی گواهی حصر وراثت با مشخصات فوق‌الذکر فرزند ذکور متوفی ۲- حجت سید الماسی فرزند علی به شماره شناسنامه ۲۸۶۴ صادره از بهار متولد ۱۳۵۰ فرزند ذکور متوفی ۳- ذبیحا... سید الماسی فرزند علی به شماره شناسنامه ۲۱۷۵ صادره از بهار متولد ۱۳۴۴ فرزند ذکور متوفی ۴- اسماعیل سید الماسی فرزند علی به شماره شناسنامه ۲۵۳۱ صادره از حوزه یک مرکزی بهار متولد ۱۳۵۰ فرزند ذکور متوفی ۵- روحا... سید الماسی فرزند علی به شماره شناسنامه ۱۴۹۶ صادره از حوزه ۱۷ همدان متولد ۱۳۵۸ فرزند ذکور متوفی ۶- محمد سید الماسی فرزند علی به شماره شناسنامه ۳ صادره از حوزه یک مرکزی بهار متولد ۱۳۵۹ فرزند ذکور متوفی ۷- حسین سید الماسی فرزند علی به شماره شناسنامه ۸۲ صادره از حوزه یک بهار متولد ۱۳۶۴ فرزند ذکور متوفی ۸- مریم سید الماسی فرزند علی به شماره شناسنامه ۲۸۶۵ صادره از حوزه یک مرکزی بهار متولد ۱۳۵۴ فرزند اناث متوفی ۹- زهرا سید الماسی فرزند علی به شماره شناسنامه ۳۰۳۱ صادره از حوزه یک مرکزی بهار متولد ۱۳۵۵ فرزند اناث متوفی ۱۰- فاطمه سید الماسی فرزند علی به شماره شناسنامه ۲۹۴ صادره از بهار متولد ۱۳۶۶ فرزند اناث متوفی ۱۱- مرجان طاعتی عزت فرزند احمد به شماره شناسنامه ۷ صادره از حوزه یک مرکزی بهار متولد ۱۳۲۸ همسر متوفی اینک با انجام تشریفات مقدماتی درخواست مزبور را در یک نوبت آگهی می‌نماید تا هر کسی اعتراضی دارد و یا وصیتنامه از متوفی نزد او باشد از تاریخ نشر نخستین آگهی ظرف یک ماه تقدیم دارد والا گواهی صادر خواهد شد. م الف ۲۶۶۸

قاضی حوزه ۱۱۲ شورای حل اختلاف صالح‌آباد

آگهی موضوع ماده ۳ قانون و ماده ۱۳ آیین‌نامه قانون تعیین تکلیف وضعیت ثبتی اراضی و ساختمان‌های فاقد سند رسمی

برابر رأی شماره ۱۳۹۳۶۰۳۲۶۰۰۹۰۰۰۹۴۹ مورخه ۹۳/۵/۲۰ هیأت موضوع قانون تعیین تکلیف وضعیت ثبتی اراضی و ساختمان‌های فاقد سند رسمی مستقر در واحد ثبتی شهرستان فامنین تصرفات مالکانه و بلامعارض آقای محمد ناصری فرزند اکبر به شماره شناسنامه ۸۰ صادره از فامنین به شماره ملی ۵۰۲۹۸۲۳۷۲۷ در شش دانگ یک باب خانه به مساحت دویست و سی مترمربع و چهار صدم مترمربع قسمتی از پلاک ۱۰۴ اصلی واقع در بخش پنج همدان اراضی فامنین قسمتی از مستثنیات مالکانه قریه فامنین محرز گردیده است.

لذا به منظور اطلاع عموم مراتب در دو نوبت به فاصله ۱۵ روز آگهی می‌شود، در صورتی که اشخاص نسبت به صدور سند مالکیت متقاضی اعتراضی داشته باشند می‌توانند از تاریخ انتشار اولین آگهی به مدت دو ماه اعتراض خود را به اداره ثبت اسناد و املاک شهرستان فامنین تسلیم و پس از اخذ رسید، ظرف مدت یک ماه از تاریخ تسلیم اعتراض، دادخواست خود را به مرجع قضایی تقدیم نمایند. بدیهی است در صورت انقضای مدت مذکور و عدم وصول اعتراض طبق مقررات سند مالکیت صادر خواهد شد.

تاریخ انتشار نوبت اول: ۱۳۹۳/۰۵/۲۲
تاریخ انتشار نوبت دوم: ۱۳۹۳/۰۶/۰۶

مهدی عزیزی- رئیس اداره ثبت اسناد و املاک شهرستان فامنین

آگهی حصر وراثت

خانم اصلی طالبی جو دارای شناسنامه شماره ۳۶۸۳ به شرح دادخواست به کلاسه۱۱۲/۱۸۶/۹۳ از این حوزه درخواست گواهی حصر وراثت نموده و چنین توضیح داده که شادروان محمدعلی جلیلی به شناسنامه شماره ۴۰۴۰۱۵۶۴۰۴ در تاریخ ۱۳۹۳/۰۴/۱۱ در اقامتگاه دائمی خود بدرود زندگی گفته ورثه آن مرحوم منحصر است به: متقاضی گواهی حصر وراثت با مشخصات فوق‌الذکر مادر متوفی ولاغیر اینک با انجام تشریفات مقدماتی درخواست مزبور را در یک نوبت آگهی می‌نماید تا هر کسی اعتراضی دارد و یا وصیتنامه از متوفی نزد او باشد از تاریخ نشر نخستین آگهی ظرف یک ماه تقدیم دارد والا گواهی صادر خواهد شد. م الف ۲۶۶۰

قاضی حوزه ۱۱۲ شورای حل اختلاف صالح‌آباد

دادنامه

خواهان: اصغر قهرمانی با وکالت زهرا بنی‌اردلان، همدان، شهرستان بهار، ابتدای خیابان ۱۷ شهریور، روبه‌روی داروخانه، طبقه اول
خوانده: سید رسول موسوی واودره- مجهول المکان
خواسته: مطالبه طلب

گردشکار: خواهان دادخواستی به خواسته فوق به طرفیت خوانده تقدیم داشته که پس از ارجاع به این شعبه و ثبت و اجرای تشریفات قانونی، قاضی شورا پس از مشورت با اعضا حوزه به شرح آتی‌الذکر با استعانت از خداوند منان مبادرت به صدور رأی می‌نماید.

رای قاضی شورا

در خصوص دادخواست اصغر قهرمانی به وکالت خانم زهرا بنی‌اردلان به طرفیت سید رسول موسوی واودره به خواسته صدور حکم بر محکومیت خوانده به پرداخت مبلغ ۴۷/۲۵۰/۰۰۰ ریال به عنوان اصل خواسته بابت یک فقره چک شماره ۶۰۲۷۴۹ هزینه دادرسی جبران خسارت دادرسی تأخیر تأدیه تا زمان صدور چک الی اجرای حکم در پرداخت نظر به اینکه چک مزبور توسط خواهان به بانک مراجعه و گواهی عدم پرداخت صادر شده است و وجود این اسناد در تصرف خواهان دلالت بر استقرار دین به میزان خواسته بر عهده خوانده داشته و خواهان در مطالبه وجه آن محق می‌باشد و خوانده علی‌رغم نشر آگهی در جلسه حاضر نشده و دلیلی بر برائت ذمه خویش ارائه نکرده است لذا قاضی شورا دعوی خواهان را ثابت تشخیص داده و مستنداً به مواد ۳۱۳، ۳۱۴ قانون تجارت و مواد ۱۹۸ قانون آیین دادرسی مدنی حکم بر محکومیت خوانده به پرداخت مبلغ ۴۷/۲۵۰/۰۰۰ ریال بابت اصل خواسته و هزینه دادرسی به مبلغ ۳۰/۰۰۰ تومان و خسارت تأخیر تأدیه از مورخه ۹۲/۳/۲۷ تا اجرای حکم که توسط اجرای احکام مشخص می‌شود و حق‌الوکاله وکیل طبق تعرفه را صادر و اعلام می‌نماید. رأی صادره غیابی و ظرف ۲۰ روز پس از ابلاغ قابل واخواهی در این شعبه و پس از آن ظرف ۲۰ روز قابل تجدیدنظر در محاکم عمومی می‌باشد.

قاضی شورای حل اختلاف شهر همدان- مرادی

آگهی مزایده دو قطعه باغ در گنجنامه

در پرونده کلاسه ۹۱۰۷۷۹ اجرایی طی رأی صادره از شعبه ۱۰ محاکم حقوقی خانواده دادگستری استان همدان محکوم له: شیوا دادگر محکوم علیه: علیرضا ادریسی محکوم به: پرداخت مهریه نیم‌عشر دولتی: برابر قانون لذا با توجه به اینکه محکوم علیه نسبت به برائت ذمه خویش اقدامی نکرده است این اجرا به درخواست (وکیل محکوم لها) اقدام به توقیف ۶ دانگ پلاک ثبتی ۸۸۱ فرعی از ۲ اصلی ۶۳۱ فرعی از ۲ اصلی واقع در همدان، باغات گنجنامه محله معروف به دره گوساله دو قطعه باغ قطعه یک باغ میوه با مساحت ۲۹۵۱ مترمربع از دو طرف ماشین رو مشرف دارای درختان مثمر اقتصادی دارای آب کشاورزی و وضعیت سبز محصول با خانه باغ ۶۸ متر در ۲ طبقه یک حلقه چاه دارای برق به ارزش ۵/۳۱۱/۸۰۰/۰۰۰ ریال قطعه دو باغ میوه با مساحت ۳۹۵۷/۴۵ مترمربع از یک طرف ماشین‌رو دارای درختان مثمر متنوع قدیمی و اقتصادی از وضعیت خوبی برخوردار است دارای آب کشاورزی به ارزش ۳/۱۶۵/۹۶۰/۰۰۰ موردفروش به میزان محکوم به است و اجرا نسبت به انتخاب مورد فروش از دو مورد مخیر است. لذا این اجرا به تاریخ ۹۳/۶/۲۵ ساعت ۱۱/۳۰ تا ۱۲ اقدام به برگزاری مزایده جهت تأدیه دین محکوم له می‌نماید محل برگزاری مزایده دادگستری کل استان طبقه همکف دفتر مزایده می‌باشد. مورد مزایده ۵ روز قبل از تاریخ مندرج قابل مشاهده است. برنده مزایده کسی است که بالاترین قیمت پیشنهادی را ارائه دهد و ده درصد مبلغ پیشنهادی را فی‌المجلس واریز نماید و جهت الباقی در مهلت قانونی اقدام نموده در غیر این صورت ده درصد به نفع دولت ضبط خواهد شد. م الف ۲۰۷۲

دادورز اجرای احکام مدنی دادگستری همدان- زائری

آگهی ابلاغ وقت دادرسی

خواهان علی امیدی دادخواستی به طرفیت خوانده واحد احمدی سانجود به خواسته مطالبه وجه ارائه که در حوزه ۱۱۲ شورای حل اختلاف لالجین به کلاسه ۹۲/۳۶۲ش۱۱۲ ح ثبت گردیده است از آنجا که حسب اعلام خواهان در دادخواست تقدیمی خوانده دعوی مجهول‌المکان می‌باشد اینک در راستای ماده ۷۳ قانون آیین دادرسی مدنی مراتب به خوانده ابلاغ می‌گردد که جهت رسیدگی به خواسته خواهان در تاریخ ۹۳/۰۷/۱۲ ساعت ۳/۵ در حوزه ۱۱۲ شورای حل اختلاف لالجین حاضر و نسخه ثانی دادخواست و ضمائم را تحویل بگیرد والا شورا غیاباً رسیدگی و صدور رأی خواهد کرد.

مسئول دبیرخانه حوزه شورای حل اختلاف لالجین

دادنامه

خواهان: ستار عظیمی فرزند فضل‌اله با وکالت زهرا بنی‌اردلان- همدان، بهار، خیابان ۱۷ شهریور، روبه‌روی داروخانه طبقه اول
خوانده: علی قندی، فرزند حسین- مجهول‌المکان
خواسته: مطالبه طلب

گردشکار: خواهان دادخواستی به خواسته فوق به طرفیت خوانده تقدیم داشته که پس از ارجاع به این شعبه و ثبت و اجرای تشریفات قانونی، قاضی شورا پس از مشورت با اعضاء حوزه به شرح آتی‌الذکر با استعانت از خداوند منان مبادرت به صدور رأی می‌نماید

رأی قاضی شورا

در خصوص دادخواست ستار عظیمی به وکالت خانم زهرا بنی‌اردلان به طرفیت علی قندی به خواسته صدور حکم بر محکومیت خوانده به پرداخت مبلغ ۶۰۰ هزار تومان به عنوان اصل خواسته بابت یک فقره چک شماره ۱۳۹۷۱۵ هزینه دادرسی جبران خسارت دادرسی تأخیر تأدیه تا زمان صدور چک الی اجرای حکم در پرداخت. نظر به اینکه چک مزبور توسط خواهان به بانک مراجعه و گواهی عدم پرداخت صادر شده است وجود این اسناد در تصرف خواهان دلالت بر استقرار دین به میزان خواسته بر عهده خوانده داشته و خواهان در مطالبه وجه آن محق می‌باشد و خوانده علی‌رغم نشر آگهی در جلسه حاضر نشده و دلیلی بر برائت ذمه خویش ارائه نکرده لذا قاضی شورا دعوی خواهان را ثابت تشخیص داده و مستنداً به مواد ۳۱۳، ۳۱۴ قانون تجارت و مواد ۱۹۸، ۵۰۲ و ۵۲۲ قانون آیین دادرسی مدنی حکم بر محکومیت خوانده بر پرداخت مبلغ ۶۰۰ هزار تومان بابت اصل خواسته و هزینه دادرسی به مبلغ ۳۰/۰۰۰ تومان و خسارت تأخیر تأدیه از مورخه ۸۷/۱۲/۲۵ تا اجرای حکم که توسط اجرای احکام محاسبه می‌شود و حق‌الوکاله وکیل طبق تعرفه را صادر و اعلام می‌نماید. رأی صادره غیابی و ظرف ۲۰ روز پس از ابلاغ قابل واخواهی در این شعبه و پس از آن ظرف ۲۰ روز قابل تجدیدنظر در محاکم عمومی می‌باشد.

قاضی حوزه ۱۲۶ شورای حل اختلاف شهر همدان- مرادی

آگهی موضوع ماده ۳ قانون و ماده ۱۳ آیین‌نامه قانون تعیین تکلیف وضعیت ثبتی اراضی و ساختمان‌های فاقد سند رسمی

برابر رأی شماره ۱۳۹۳۶۰۳۲۶۰۰۹۰۰۰۹۵۱ مورخه ۹۳/۵/۲۰ هیأت موضوع قانون تعیین تکلیف وضعیت ثبتی اراضی و ساختمان‌های فاقد سند رسمی مستقر در واحد ثبتی شهرستان فامنین تصرفات مالکانه و بلامعارض آقای حجتا... سعادتی فرزند محمود به شماره شناسنامه ۶۸۶۱ صادره از همدان به شماره ملی ۳۸۷۲۸۹۲۸۰۰ در شش دانگ یک باب خانه به مساحت یکصد و پنجاه و هفت مترمربع و سی و سه صدم مترمربع قسمتی از پلاک ۱۰۴ اصلی واقع در بخش پنج همدان اراضی فامنین خریداری از مالک رسمی آقای محمد عسگری محرز گردیده است.

لذا به منظور اطلاع عموم مراتب در دو نوبت به فاصله ۱۵ روز آگهی می‌شود، در صورتی که اشخاص نسبت به صدور سند مالکیت متقاضی اعتراضی داشته باشند می‌توانند از تاریخ انتشار اولین آگهی به مدت دو ماه اعتراض خود را به اداره ثبت اسناد و املاک شهرستان فامنین تسلیم و پس از اخذ رسید، ظرف مدت یک ماه از تاریخ تسلیم اعتراض، دادخواست خود را به مرجع قضایی تقدیم نمایند. بدیهی است در صورت انقضای مدت مذکور و عدم وصول اعتراض طبق مقررات سند مالکیت صادر خواهد شد.

تاریخ انتشار نوبت اول: ۱۳۹۳/۰۵/۲۲
تاریخ انتشار نوبت دوم: ۱۳۹۳/۰۶/۰۶

مهدی عزیزی- رئیس اداره ثبت اسناد و املاک شهرستان فامنین

آگهی ابلاغ وقت دادرسی

خواهان علی امیدی دادخواستی به طرفیت خوانده واحد احمدی سانجود به خواسته مطالبه وجه ارائه که در حوزه ۱۱۲ شورای حل اختلاف لالجین به کلاسه ۹۲/۳۶۳ش۱۱۲ح ثبت گردیده است از آنجا که حسب اعلام خواهان در دادخواست تقدیمی خوانده دعوی مجهول‌المکان می‌باشد اینک در راستای ماده ۷۳ قانون آیین دادرسی مدنی مراتب به خوانده ابلاغ می‌گردد که جهت رسیدگی به خواسته خواهان در تاریخ ۹۳/۰۷/۱۲ ساعت ۳/۴۵ در حوزه ۱۱۲ شورای حل اختلاف لالجین حاضر و نسخه ثانی دادخواست و ضمائم را تحویل بگیرد والا شورا غیاباً رسیدگی و صدور رأی خواهد کرد.

مسئول دبیرخانه حوزه ۱۱۲ شورای حل اختلاف لالجین

آگهی موضوع ماده ۳ قانون و ماده ۱۳ آیین‌نامه قانون تعیین تکلیف وضعیت ثبتی اراضی و ساختمان‌های فاقد سند رسمی

برابر رأی شماره ۱۳۹۳۶۰۳۲۶۰۰۸۰۰۰۴۰۰ مورخه ۹۳/۳/۰۸ و کلاسه شماره ۱۳۹۱۱۱۴۴۲۶۰۰۸۰۰۰۲۶۶ هیأت موضوع قانون تعیین تکلیف وضعیت ثبتی اراضی و ساختمان‌های فاقد سند رسمی مستقر در واحد ثبتی رزن تصرفات مالکانه و بلامعارض متقاضی آقای رضا مهدیان‌شهپر فرزند مهرابعلی به شماره شناسنامه ۵۰۱ صادره از رزن به شماره ملی ۳۹۹۱۹۴۱۷۴۰ در یکباب خانه مسکونی به مساحت ۱۰۲ مترمربع قسمتی از پلاک ۵۹ -اصلی قریه رزن واقع در بخش ۵ همدان حوزه ثبتی رزن خریداری با واسطه از مالک رسمی آقای محمدهادی عزیزیان دارنده نسق زراعی شماره ۲۸۲۳۸ دفترخانه ۵ همدان محرز گردیده است.

لذا به منظور اطلاع عموم مراتب در دو نوبت به فاصله ۱۵ روز آگهی می‌شود، در صورتی که اشخاص نسبت به صدور سند مالکیت متقاضی اعتراضی داشته باشند می‌توانند از تاریخ انتشار اولین آگهی به مدت دو ماه اعتراض خود را به این اداره تسلیم و پس از اخذ رسید، ظرف مدت یک ماه از تاریخ تسلیم اعتراض، دادخواست خود را به مرجع قضایی تقدیم نمایند. بدیهی است در صورت انقضای مدت مذکور و عدم وصول اعتراض طبق مقررات سند مالکیت صادر خواهد شد. م الف ۲۳۴۲

تاریخ انتشار نوبت اول: ۱۳۹۳/۰۵/۲۲ تاریخ انتشار نوبت دوم: ۱۳۹۳/۰۶/۰۶

غلامرضا شیرخانی خرم، رئیس ثبت اسناد و املاک شهرستان رزن

آگهی موضوع ماده ۳ قانون و ماده ۱۳ آیین‌نامه قانون تعیین تکلیف وضعیت ثبتی اراضی و ساختمان‌های فاقد سند رسمی

برابر رأی شماره ۱۳۹۲۶۰۳۲۶۰۰۹۰۰۰۹۴۶ مورخه ۹۳/۵/۲۰ هیأت موضوع قانون تعیین تکلیف وضعیت ثبتی اراضی و ساختمان‌های فاقد سند رسمی مستقر در واحد ثبتی شهرستان فامنین تصرفات مالکانه و بلامعارض آقای رضاعلی حیدر فرزند علی‌مراد به شماره شناسنامه ۲۱۷۷ صادره از فامنین به شماره ملی ۵۰۲۹۵۹۱۲۷۳ در اعیانی شش دانگ بانضمام عرصه ۷۹ شعیر مشاع از ۹۶ شعیر ششدانگ یک باب خانه به مساحت هفتصد و شصت و پنج مترمربع و سه صدم مترمربع قسمتی از پلاک ۹۹ اصلی واقع در بخش پنج همدان اراضی فامنین ماماهان خریداری از مالک رسمی آقای علی‌مراد حیدر محرز گردیده است.

لذا به منظور اطلاع عموم مراتب در دو نوبت به فاصله ۱۵ روز آگهی می‌شود، در صورتی که اشخاص نسبت به صدور سند مالکیت متقاضی اعتراضی داشته باشند می‌توانند از تاریخ انتشار اولین آگهی به مدت دو ماه اعتراض خود را به اداره ثبت اسناد و املاک شهرستان فامنین تسلیم و پس از اخذ رسید، ظرف مدت یک ماه از تاریخ تسلیم اعتراض، دادخواست خود را به مرجع قضایی تقدیم نمایند. بدیهی است در صورت انقضای مدت مذکور و عدم وصول اعتراض طبق مقررات سند مالکیت صادر خواهد شد.

تاریخ انتشار نوبت اول: ۱۳۹۳/۰۵/۲۲ تاریخ انتشار نوبت دوم: ۱۳۹۳/۰۶/۰۶

مهدی عزیزی- رئیس اداره ثبت اسناد و املاک شهرستان فامنین

آگهی موضوع ماده ۳ قانون و ماده ۱۳ آیین‌نامه قانون تعیین تکلیف وضعیت ثبتی اراضی و ساختمان‌های فاقد سند رسمی

برابر رأی شماره ۱۳۹۲۶۰۳۲۶۰۰۹۰۰۰۹۴۷ مورخه ۹۳/۵/۲۰ هیأت موضوع قانون تعیین تکلیف وضعیت ثبتی اراضی و ساختمان‌های فاقد سند رسمی مستقر در واحد ثبتی شهرستان فامنین تصرفات مالکانه و بلامعارض آقای محمد حیدر فرزند رضاعلی به شماره شناسنامه ۴۳۴۲ صادره از فامنین به شماره ملی ۵۰۲۹۶۱۴۰۱۱ در اعیانی ششدانگ با انضمام عرصه ۷۹ شعیر مشاع از ۹۶ شعیر شش دانگ یک باب خانه به مساحت چهارصد و نود و یک مترمربع و دوازده صدم مترمربع قسمتی از پلاک ۹۹ اصلی واقع در بخش پنج همدان اراضی ماماهان خریداری از مالک رسمی آقای علی مراد حیدر محرز گردیده است.

لذا به منظور اطلاع عموم مراتب در دو نوبت به فاصله ۱۵ روز آگهی می‌شود، در صورتی که اشخاص نسبت به صدور سند مالکیت متقاضی اعتراضی داشته باشند می‌توانند از تاریخ انتشار اولین آگهی به مدت دو ماه اعتراض خود را به اداره ثبت اسناد و املاک شهرستان فامنین تسلیم و پس از اخذ رسید، ظرف مدت یک ماه از تاریخ تسلیم اعتراض، دادخواست خود را به مرجع قضایی تقدیم نمایند. بدیهی است در صورت انقضای مدت مذکور و عدم وصول اعتراض طبق مقررات سند مالکیت صادر خواهد شد.

تاریخ انتشار نوبت اول: ۱۳۹۳/۰۵/۲۲ تاریخ انتشار نوبت دوم: ۱۳۹۳/۰۶/۰۶

مهدی عزیزی- رئیس اداره ثبت اسناد و املاک شهرستان فامنین

آگهی موضوع ماده ۳ قانون و ماده ۱۳ آیین‌نامه قانون تعیین تکلیف وضعیت ثبتی اراضی و ساختمان‌های فاقد سند رسمی

برابر رأی شماره ۱۳۹۳۶۰۳۲۶۰۰۹۰۰۰۹۵۴ مورخه ۹۳/۵/۲۰ هیأت موضوع قانون تعیین تکلیف وضعیت ثبتی اراضی و ساختمان‌های فاقد سند رسمی مستقر در واحد ثبتی شهرستان فامنین تصرفات مالکانه و بلامعارض آقای حمید ورمزیار فرزند قربان به شماره شناسنامه ۴۳۴۱ صادره از فامنین به شماره ملی ۳۸۷۴۰۱۰۸۵۶ در شش دانگ یک باب مغازه به مساحت چهل و دو مترمربع و سی و دو صدم مترمربع قسمتی از پلاک ۱۰۴/۱۳۵۴ اصلی واقع در بخش پنج همدان اراضی فامنین خریداری از مالک رسمی آقای احمد راسخی محرز گردیده است.

لذا به منظور اطلاع عموم مراتب در دو نوبت به فاصله ۱۵ روز آگهی می‌شود، در صورتی که اشخاص نسبت به صدور سند مالکیت متقاضی اعتراضی داشته باشند می‌توانند از تاریخ انتشار اولین آگهی به مدت دو ماه اعتراض خود را به اداره ثبت اسناد و املاک شهرستان فامنین تسلیم و پس از اخذ رسید، ظرف مدت یک ماه از تاریخ تسلیم اعتراض، دادخواست خود را به مرجع قضایی تقدیم نمایند. بدیهی است در صورت انقضای مدت مذکور و عدم وصول اعتراض طبق مقررات سند مالکیت صادر خواهد شد.

تاریخ انتشار نوبت اول: ۱۳۹۳/۰۵/۲۲ تاریخ انتشار نوبت دوم: ۱۳۹۳/۰۶/۰۶

مهدی عزیزی- رئیس اداره ثبت اسناد و املاک شهرستان فامنین

آگهی موضوع ماده ۳ قانون و ماده ۱۳ آیین‌نامه قانون تعیین تکلیف وضعیت ثبتی اراضی و ساختمان‌های فاقد سند رسمی

برابر رأی شماره ۱۳۹۳۶۰۳۲۶۰۰۹۰۰۰۹۵۲ مورخه ۹۳/۵/۲۰ هیأت موضوع قانون تعیین تکلیف وضعیت ثبتی اراضی و ساختمان‌های فاقد سند رسمی مستقر در واحد ثبتی شهرستان فامنین تصرفات مالکانه و بلامعارض خانم ربابه دولتی فرزند علیقلی به شماره شناسنامه ۴۹۲۹ صادره از فامنین به شماره ملی ۵۰۲۹۴۳۹۹۴۲ در شش دانگ یک باب خانه به مساحت نود و یک مترمربع و نوزده صدم مترمربع قسمتی از پلاک ۱۰۴ اصلی واقع در بخش پنج همدان اراضی فامنین قسمتی از مستثنیات مالکانه قریه فامنین محرز گردیده است.

لذا به منظور اطلاع عموم مراتب در دو نوبت به فاصله ۱۵ روز آگهی می‌شود، در صورتی که اشخاص نسبت به صدور سند مالکیت متقاضی اعتراضی داشته باشند می‌توانند از تاریخ انتشار اولین آگهی به مدت دو ماه اعتراض خود را به اداره ثبت اسناد و املاک شهرستان فامنین تسلیم و پس از اخذ رسید، ظرف مدت یک ماه از تاریخ تسلیم اعتراض، دادخواست خود را به مرجع قضایی تقدیم نمایند. بدیهی است در صورت انقضای مدت مذکور و عدم وصول اعتراض طبق مقررات سند مالکیت صادر خواهد شد.

تاریخ انتشار نوبت اول: ۱۳۹۳/۰۵/۲۲ تاریخ انتشار نوبت دوم: ۱۳۹۳/۰۶/۰۶

مهدی عزیزی- رئیس اداره ثبت اسناد و املاک شهرستان فامنین

آگهی حصر وراثت

خانم فاطمه محمودیان مصلح دارای شناسنامه شماره ۵۹۲۵ به شرح دادخواست به کلاسه ۱۱۲/۱۸۸/۹۳ از این حوزه درخواست گواهی حصر وراثت نموده و چنین توضیح داده که شادروان هادی قیصری‌پور به شناسنامه شماره ۵۱۸۱ در تاریخ ۱۳۹۲/۱۲/۱۳ در اقامتگاه دائمی خود بدرود زندگی گفته ورثه آن مرحوم منحصر است به: ۱- متقاضی گواهی حصر وراثت با مشخصات فوق‌الذکر همسر متوفی ۲- محمدرضا قیصری‌پور فرزند هادی به شماره شناسنامه ۳۸۶۰۹۲۴۸۷۷ صادره از همدان متولد ۱۳۷۶ فرزند ذکور متوفی ۳- زهرا قیصری‌پور فرزند هادی به شماره شناسنامه ۱۰۰۹ صادره از حوزه یک مرکزی بهار متولد ۱۳۶۷ فرزند اناث متوفی ۴- لیلا قیصری‌پور فرزند هادی به شماره شناسنامه ۳۸۶۰۲۹۷۵۴۶ صادره از حوزه یک همدان متولد ۱۳۶۹ فرزند اناث متوفی ولاغیر اینک با انجام تشریفات مقدماتی درخواست مزبور را در یک نوبت آگهی می‌نماید تا هر کسی اعتراضی دارد و یا وصیتنامه از متوفی نزد او باشد از تاریخ نشر نخستین آگهی ظرف یک ماه تقدیم دارد والا گواهی صادر خواهد شد. ۲۶۶۶

قاضی حوزه ۱۱۲ شورای حل اختلاف صالح‌آباد

پیام تاریخ، تمدن و فرهنگ مادستان
The Message Of Madestan's History & Civilization & Culture
روزنامه همدان پیام
۱۱
پنجشنبه ● ۶ شهریورماه ۱۳۹۳ ● شماره ۲۱۵۱
ورزشی
varzesh@hamedanpayam.com

استقلال به دنبال حفظ صدرنشینی

هفته ششم رقابت‌های لیگ برتر فوتبال ایران با برگزاری پنج دیدار از روز جمعه آغاز می‌شود.

در یکی از این دیدارها استقلال تهران باید به مصاف گسترش فولاد برود.

استقلال که در حال حاضر با ۱۲ امتیاز صدرنشین رقابت‌های لیگ برتر است، به دنبال حفظ این صدرنشینی است و چاره‌ای جز پیروزی برابر تیم تبریزی ندارد.

در حال حاضر استقلال تیم یکدستی را در اختیار دارد و حضور کرار، ابراهیمی، تیموریان، شهباززاده، قاضی، حیدری، بیگ‌زاده و... این قوت قلب را به هواداران می‌دهد که شکست گسترش فولاد مسأله‌ای دور از دسترس نیست.

استقلال در بازی با پیکان قابلیت‌های فنی‌اش را آشکار کرد و انتظار می‌رود که نمایشی دلنشین را برابر گسترش فولاد نیز ارائه دهد.

گسترش فولاد در این فصل، پرنوسان ظاهر شده و این تیم در هافبک دفاعی و بازی‌ساز دچار مشکل است. همین مسأله می‌تواند به هافبک‌های خوب استقلال فضای حرکتی بالایی بدهد و البته نباید از مهاجمان خوب گسترش فولاد مثل بایرامی و نظری نیز غافل شد.

از نکات جالب این دیدار، حضور فروزان در استقلال است که سال گذشته در پیراهن گسترش فولاد به میدان رفت و البته در آن سوی میدان، مهدی نظری، مهاجم فصل گذشته استقلال حضور دارد.

پیشخوان

۱
تنیس باز لالجینی به رقابت‌های کشوری راه یافت

قربان ملاحسینی از لالجین با کسب عنوان قهرمانی مسابقات تنیس روی میز استان همدان به رقابت‌های دسته سه کشور راه یافت.

به گزارش ایرنا، رضا تعیشی گفت: مسابقات تنیس روی میز انتخابی استان با شرکت ۳۲ نفر تنیس‌باز از شهرستان‌های مختلف همدان برگزار شد.

وی اضافه کرد: در پایان این رقابت‌ها حمید بیات، محمدجواد نوقان، نوید رضوی، نیما رضوی، محمد عالمی، عرفان لرستانی و مازیار شماسایی همگی از همدان به ترتیب مقام‌های دوم تا هشتم را کسب کردند.

۲
والیبال همدان در یک‌چهارم نهایی قهرمانی کشور

تیم والیبال همدان در مسابقات قهرمانی کشور به مرحله یک‌چهارم نهایی راه یافت.

به گزارش روابط عمومی اداره ورزش‌وجوانان استان تیم والیبال همدان در رده سنی جوانان در مسابقات قهرمانی کشور به مرحله یک‌چهارم نهایی راه یافت.

در این مسابقات که در اراک در حال برگزاری است تیم همدان با دو برد و دو باخت به مرحله یک‌چهارم نهایی راه یافت. تیم‌های همدان، اراک، مازندران و خوزستان راه یافتگان به این مرحله هستند.

۳
مسابقه دوومیدانی بانوان در ملایر

به همت هیأت ورزش‌های همگانی و به مناسبت گرامیداشت هفته دولت و یاد بود شهیدان رجایی و باهنر مسابقه دوومیدانی بانوان شاغل در ادارات شهرستان ملایر در پیست دوومیدانی استادیوم تختی برگزار شد.

مرضیه جوکار، رؤیا میرزایی و زهرا شاملو هر سه از بیمارستان امام حسین(ع) در رده سنی بزرگسالان و صدیقه یاری از بیمارستان امام حسین(ع)، نرگس حمزه‌لو و زهرا سلیمانی از اداره آموزش‌وپرورش در رده پیشکسوتان موفق به کسی مقام اول تا سوم شدند.

۴
افتتاح سالن چند منظوره شهید حیدری در ملایر

سالن چند منظوره شهید حاج رسول حیدری ششم شهریورماه با حضور مسئولان شهرستان، هیأت‌های ورزشی، خانواده شهدا و جامعه ورزش شهرستان ملایر افتتاح و مورد بهره‌برداری قرار می‌گیرد.

به گزارش روابط عمومی اداره ورزش‌وجوانان شهرستان ملایر، این سالن ورزشی در زمینی به مساحت هزار و ۲۰۸ مترمربع و از محل اعتبارات ملی احداث شده است.

شایان ذکر است، در این سالن ورزشی جهت انجام ورزش مهیج صخره‌نوردی یک دیواره استاندارد ۱۲ متری نصب شده است.

۵
درخشش بانوان تکواندو کار ملایر در مسابقات قهرمانی استان

مسابقات تکواندوی بانوان، قهرمانی استان در رده سنی جوانان در خانه تکواندوی همدان برگزار شد و بانوان تکواندو کار ملایر موفق به کسب مقام دوم تیمی استان شدند.

به گزارش روابط عمومی اداره ورزش‌وجوانان شهرستان ملایر، در این مسابقات رضوان ترکمن، مینا روستایی و پرستو بیات مدال طلا، پریسا روستایی و مهسا ترکاشوند مدال نقره و معصومه بیگی و ندا بیاناتی مدال برنز را بر گردن آویختند.

آنالیزور مجید جلالی سرمربی تیم دختران پاس همدان شد
اهمیت پاس را ستاره روی پیراهنش مشخص می‌کند

» حسین پارسا

ماه گذشته وقتی بهرام یدی مدیرعامل باشگاه پاس، از مصائب تشکیل تیم بانوان پاس خبر داد، در کنار صحبت از مسائل مالی و مدیریتی، بحث بر توانایی و پتانسیل دختران همدانی هم بود؛ چرا که وقتی قرار شد همدان شهر فوتبال باشد، ورزشکاران دیگر رشته‌ها از این اتفاق رنجیده خاطر شدند که به این بهانه توجهات به آنها کمتر می‌شود، خیلی اعتقاد داشتند که این پتانسیل در این شهر وجود ندارد.

از طرف دیگر حال و روز نه چندان خوب پاس، که قرار بود نماینده فوتبال همدان در کشور باشد، این اعتقاد را قوت بخشید. در این وضعیت نیز دفاع از فوتبال بانوان همدان سخت‌تر از گذشته بود. اما عزم مدیریت جدید پاس بر تقویت تیم بانوان جدی بود.

چندی پیش بهرام یدی اعلام کرد که دختران همدانی در تیم پاس در لیگ برتر حضور پیدا خواهند کرد. هر چند این اقدام مثبت، مانند هر اقدام مثبت دیگر، بهانه‌گیران زیادی داشت، اما ظاهراً یدی بر تصمیم خود قاطع بود. حالا گام بعدی سر و سامان دادن به تیم بانوان پاس است و طبق آن مینا امینی، اهل خوزستان و دارای مدرک B آسیاست. وی در سال ۸۷ در زمان مدیرعاملی اولیایی هدایت تیم بانوان پاس در لیگ برتر را برعهده داشت، سپس سرمربی تیم بانوان آینده‌سازان میهن اصفهان شد.

امینی از سال ۸۶ به عنوان آنالیزور به مجید جلالی در تیم‌های مختلفی چون استقلال اهواز و تراکتورسازی تبریز کمک کرده و اکنون به مسائل فنی وی در تیم سایپای کرج مشاوره می‌دهد.

مینا امینی در گفت‌وگو با همدان‌پیام، از دلایل حضور مجدد خود در همدان گفت. وی با بیان اینکه از قبل با جو باشگاه پاس آشنا بوده، افزود: آشنایی قبلی با مجموعه پاس، تأثیر بسزایی در این انتخاب داشت. از طرف دیگر پاس هیچ‌گاه برای من یک تیم معمولی نبوده و نیست.

وی ادامه داد: برای هر مربی یا بازیکن افتخاری است که در تیمی کار کند که جزئی از تاریخ فوتبال ایران است و اهمیت آن از ستاره‌های روی لباس آن مشخص است.

امینی درباره شناخت خود از فوتبال همدان گفت: کمتر کسی است که از همدان و فوتبال آن شناخت نداشته باشد؛ زیرا چند سالی است که فوتبال در آن رشد داشته است اما این بیش از بانوان، مختص به فوتبال مردان است.

وی اضافه کرد: در فوتبال بانوان شناخت‌ها سخت‌تر است چون هر سال تغییرات زیادی دارند، همچنین شرایط پتانسیلی آنها تفاوت‌های زیادی با مردان دارد. از طرف دیگر امسال تغییرات زیادی در بازیکنان دختر در تیم پاس دیده می‌شود.

امینی افزود: باید سطح توقعات از فوتبال بانوان را متناسب با امکانات و پتانسیل‌ها تعریف کنیم. سعی می‌کنیم ما مربیان تمام تلاش خود را به کار بگیریم. مجموعه پاس نیز از لحاظ امکانات و سخت‌افزاری در وضعیت خوبی است اما باید توقعات را نسبت به سطح بازیکنان موجود داشته باشیم.

وی درباره جذب بازیکنان مورد نیاز خود گفت: باید با جذب بازیکنان مورد نیاز تیم را تقویت کنیم تا بتوانیم حضور شایسته‌ای در لیگ برتر بانوان ایران داشته باشیم.

امینی در ادامه به موضوعی اشاره کرد که مدت‌هاست همه از آن صحبت می‌کنند. اینکه آیا دختران همدان پتانسیل فوتبالی دارند یا نه، از دیگر حرف‌های امینی بود. وقتی صحبت به اینجا رسید اما، جدی‌تر شدن کلام و بلندترشدن صدای او نشان می‌داد که نسبت به این موضوع حساسیت خاصی دارد.

امینی گفت: اینکه گفته شود مثلاً تنها استان خوزستان پتانسیل فوتبال دارد یا اینکه همدان فقط استعدادهای کشتی دارد اصلاً درست نیست. چند سال پیش که برای بار اول به همدان آمده بودم همه این حرف‌ها وجود داشت. ولی کم‌کم فضا عوض شد.

وی با اشاره به بازیکنانی مثل وحید علی‌آبادی و چند بازیکن دیگر همدانی گفت: ظهور چنین استعدادهایی نشان‌دهنده اشتباه بودن تفکر قدیمی است که همدان را تنها مستعد در کشتی می‌دانند. برای ادامه این روند درباره دختران فوتبالیست باید در ابتدا خانواده‌ها سپس دختران را به ورزش و فوتبال علاقه‌مند کنیم.

امینی بر اهمیت کار روی رده‌های پایه نیز تأکید کرد و گفت: برای برداشت، ابتدا باید استعدادها را از نونهالی پرورش داد؛ زیرا در غیر اینصورت نمی‌توان پشتوانه‌سازی مناسبی انجام داد.

مشکلات فوتبال بانوان در ایران از دیگر حرف‌های مینا امینی بود. حرف‌هایی که نشان از درک عمیق او به فوتبال ایران داشت و اگرچه برای باز کردن این بحث، مجالی دیگر خواست و تنها به مشکلات مالی و امکاناتی برای دختران فوتبالیست اشاره کرد، اما چند جمله کافی بود که نشان دهد حرف‌های زیادی برای گفتن دارد.

ملی‌پوشان فوتسال ایران در ملایر

تیم فوتسال لیگ برتری شهید منصوری قرچک برای کسب آمادگی به منظور حضور قدرتمندانه در لیگ برتر سال ۹۳ کشور اردویی چهار روزه را در شهرستان ملایر بر پا کرد. این تیم که میهمان شهرداری ملایر بود هر هفت ملی‌پوش خود را نیز در این اردو به همراه داشت و در خلال برنامه‌های تمرینی دو دیدار تدارکاتی با تیم‌های وحدت و شهرداری ملایر انجام داد که در هر دو دیدار تیم برتر میدان بود.

سرپرست تیم شهید منصوری در خصوص دلیل انتخاب ملایر به عنوان محل اردوی این تیم اظهار کرد: ابتدا تیم ما قصد داشت اردویی را در کیش برگزار نماید که به دلایل مختلفی از جمله گرمی هوا با مشورت کادر فنی تصمیم گرفتیم به دعوت اداره ورزش‌وجوانان ملایر پاسخ مثبت دهیم و برای برپایی اردویی چهار روزه به این شهرستان آمدیم.

وی در ادامه با اشاره به انجام دو بازی با تیم‌های وحدت و منتخب شهرداری ملایر بیان کرد: به دلیل اینکه تیم ما در دوران بدنسازی قرار داشت نمی‌خواستیم روی بازیکنان‌مان فشار بیاوریم و بازی‌های خیلی سنگین داشته باشیم.

وی با بیان این مطلب که قصد داریم نامه تشکری نیز برای مجموعه تربیت بدنی ملایر ارسال کنیم، اظهار کرد: نمایندگان شهرستان ملایر آقایان آریایی‌نژاد و چهاردولی، شهردار و اعضای شورای شهر محبت کرده و در تمرینات تیم حضور پیدا کردند که ما نیز توسط بازیکنان پیراهن‌های باشگاه را به رسم یادگاری و سمبلیک به دوستان اهدا کردیم.

وی در ادامه با بیان این مطلب که شهر ملایر از بسیاری از شهرهای دیگر از نظر امکانات برتر است، بیان کرد: ملایر بسیار بهتر از آن چیزی بود که انتظار داشتیم و مردم بسیار خونگرمی هم داشت.

قاب ورزشی

دختران ورزشکار لالجینی قهرمان رشته طناب زنی استان

عکس: همدان پیام

یادداشت

در دفاع از مظلومیت فوتبال دختران

رویا روستایی

علاقه یک دختر به فوتبال، همیشه برای همه عجیب بود. از دنیای مستطیل سبز، هیجان زمین فوتبال، فوتبال رویایی ایتالیای آن روزها، آبی‌پوشان شهر میلان و مهمتر از هر چیز شادابی و نشاط دنیای توپ گرد لذت می‌بردم و این برای همه عجیب بود.

حالا بزرگتر شده‌ام و واقع‌بین‌تر و به جای کریستین ویری و اینتر میلان، این روزها عاشق تیکی تاکای بارسلونا و لیونل مسی هستم و مانند آن روزها با فوتبال می‌خندم.

ولی هنوز هم، هرچند کمتر از گذشته باز هم علاقه‌ام به این ورزش عجیب به نظر می‌رسد.

فوتبال ورزشی مردانه است. سال‌هاست حتی در کشورهایی که مهد فوتبال دنیا محسوب می‌شوند هم همینطور است و هرچند فوتبال بانوان نیز بسیار پیشرفت کرده است ولی همچنان فوتبال مردان بیشتر مورد توجه قرار می‌گیرد؛ این در حالی است که فوتبال ورزش اول دنیاست و بانوان نیز حق دارند از هیجان و زیبایی‌های آن لذت ببرند.

شاید اگر به فوتبال زنان در دنیا اهمیت بیشتری داده شود تعداد «مارتا داسیلوا»ها، «میا هام»ها و «نادین آنجر»های دنیا بسیار بیشتر از این تعداد بود.

در کشور ما نیز سال‌هاست که بانوان فوتبالیست حضوری بسیار کمرنگ‌تر از مردان دارند و تقریباً بانوی نامی فوتبالیست در کشور ما وجود ندارد و حتی باشگاه‌های بزرگی چون استقلال و پرسپولیس نیز در این زمینه چندان موفق عمل نکرده‌اند.

شاید اگر تنها بخش بسیار کوچکی از هزینه‌های این باشگاه‌ها صرف فوتبال بانوان می‌شد در حال حاضر وضعیتی بسیار بهتر از آنچه امروز شاهد آن هستیم در فوتبال بانوان می‌دیدیم.

در استان همدان هم با ورود تیم پاس به استان امید آن می‌رفت که در کنار فوتبال آقایان، بانوان فوتبالیست استان نیز مورد توجه بیشتری قرار گیرند و فضای کار بیشتری برای آنان فراهم شود.

اما در عمل این اتفاق نیفتاد و تمام توجه فوتبالی استان به فوتبال مردان متمرکز است که آن هم نتیجه چندان مناسبی به دست نیاورده است. شاید اگر تنها بخش کوچکی از این توجه به فوتبال بانوان استان می‌شد بسیار موفق‌تر عمل می‌کردند.

البته با توجه به وضعیت فوتبال بانوان در کل کشور این عدم پیشرفت در استان شاید خیلی عجیب نباشد ولی می‌شود این کار را در استان خودمان آغاز کنیم و از مظلومیت فوتبال بانوان بکاهیم.

دختران استان به نگاه ویژه مسئولان و سرمایه‌گذاری بیشتر آنان در بخش ورزش بخصوص ورزش نخست این روزهای کشور نیاز دارند، به ویژه در بحث شهرستان‌ها که با سرمایه‌گذاری در آن می‌توان روحیه نشاط و سرگرمی که بر فوتبال حاکم است را به بانوان هم تزریق کرد و علاوه بر این، شاید بتوان استعدادهای بزرگی را به فوتبال استان و حتی کشور معرفی کرد.

بی‌شک در جایی که رقابت کمتر است، کمی و تنها کمی توجه و سرمایه‌گذاری می‌تواند منتج به نتایج بسیار قابل توجهی شود.

لمپارد از تیم ملی فوتبال انگلیس خداحافظی کرد

فرانک لمپارد پس از ۱۰۶ بازی از تیم ملی فوتبال انگلیس خداحافظی کرد.

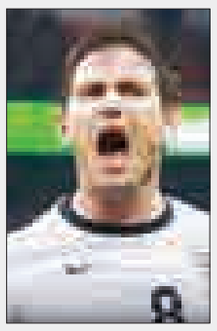

به گزارش رسانه‌های انگلیس، این بازیکن ۳۶ ساله در تابستان از چلسی به نیویورک سیتی پیوست و سپس از این تیم به منچسترسیتی قرض داده شد.

وی به مدت ۱۵ سال در تیم ملی انگلیس بازی کرد و آخرین بار در جریان تساوی بدون گل این تیم مقابل کاستاریکا در جام جهانی ۲۰۱۴، به عنوان کاپیتان پیراهن تیم ملی کشورش را بر تن کرد.

لمپارد نخستین‌بار در سال ۱۹۹۹ و در ۲۱ سالگی برای تیم ملی انگلیس به میدان رفت ولی تا رقابت‌های یورو ۲۰۰۴ در مسابقات مهمی شرکت نکرد.

وی از آن زمان به بعد در بیشتر دیدارهای مهم انگلیس از جمله سه جام جهانی حضور یافت ولی در مسابقات یورو ۲۰۱۲ به دلیل مصدومیت نتوانست بازی کند.

وی یکی از شش بازیکن با سابقه تاریخ تیم ملی انگلیس است و از نظر تعداد گل ملی با ۲۹ گل با رکورد بابی چارلتون برابر است اما در جدول برترین گلزنان تیم در مکان نهم قرار دارد.

لمپارد حدود یک ماه پس از خداحافظی استیون جرارد، از تیم ملی انگلیس جدا شد تا پایان بخش یک دوره خاص در تیم ملی انگلیس باشد.

این بازیکن با انتشار بیانیه‌ای در این خصوص اعلام کرده است: تصمیم سختی بود و خیلی برای آن فکر کرده بودم. من همیشه به بازی برای تیم ملی کشورم افتخار می‌کردم و از تمامی دقایق آن لذت بردم.

وی افزود: فعالیت باشگاهی‌ام نیز اکنون در مسیر متفاوتی قرار خواهد گرفت، چون می‌خواهم بیشتر به خانواده‌ام توجه کنم.

خبر

سرپرست الوند همدان خبر داد

تمرینات الوند پیگیری می‌شود

سرپرست الوند همدان گفت: تیم فوتبال دسته دومی الوند بدون توجه به حواشی مختلف به تمرینات خود ادامه می‌دهد و بازیکنان این تیم هر روز مصمم‌تر از قبل در تمرینات حاضر می‌شوند.

فرشید گل‌محمدی اظهار کرد: بر اساس اعلام رسمی کمیته مسابقات فدراسیون فوتبال، آغاز بازی‌های لیگ دسته دوم از ۱۴ مهر ۹۳ آغاز خواهد شد و تنها ۴۰ روز برای آمادگی صد درصدی تیم‌ها فرصت باقی مانده است.

وی افزود: در حال حاضر تیم الوند زیر نظر کادر فنی مشغول به تمرینات خود است و بدون توجه به حواشی که در بحث مدیریتی و مالکیت این باشگاه مطرح شده به فکر حضوری پرقدرت در لیگ دسته دوم باشگاه‌های ایران است.

سرپرست الوند همدان تصریح کرد: برای همه علاقه‌مندان به ورزش و فوتبال خوشحال‌کننده است که امتیاز تیم فوتبال الوند در همدان باقی مانده و به طور حتم مسئولان ورزش استان برای مدیریت این تیم تا پایان هفته تصمیم خوبی اتخاذ خواهند کرد.

به گفته وی، تأکید سید عبدی افتخاری، مدیرکل ورزش‌وجوانان استان بر این است که تمرینات این تیم به صورت حرفه‌ای و منسجم پیگیری شود تا بزودی تکلیف مدیریت این باشگاه مشخص شود.

گل‌محمدی با اشاره به همکاری مناسب و درخور تقدیر اداره کل ورزش‌وجوانان و هیأت فوتبال برای در اختیار گذاشتن زمین تمرینی تصریح کرد: در حال حاضر تمرینات هوازی الوند صبح‌ها در چمن مصنوعی سعیدیه و تمرینات تاکتیکی و کار با توپ هر روز عصر در ورزشگاه مفتح انجام می‌شود.

میدان

باورهای غلط درباره بدنسازی

وقتی که قصد دارید به تناسب اندام برسید، اگر در این مسیر آگاهی و دانش لازم را نداشته باشید، نه تنها در رژیم‌های غذایی، بلکه در تمرینات تناسب اندام نیز دچار اشتباه می‌شوید. متأسفانه با وجود پیشرفت روز افزون علم ورزش و تناسب اندام، اکثر رژیم‌های غذایی و برنامه‌های تمرینی هنوز درگیر باورهای غلط بوده و می‌توان گفت از پایه اشتباه هستند.

در باشگاه‌های ورزشی ممکن است فردی به شما بگوید که یک تمرین ورزشی خاص در حالی که بسیار هم صحیح است، کارایی ندارند! چراکه این احتمال وجود دارد که خود او این نوع تمرینات را درست انجام نداده باشد. بهترین گزینه برای شما این است که در مورد تمرینات از کارشناسان ورزش و تناسب اندام سؤال کنید. امروزه بسیاری از باشگاه‌ها از مربیان متخصص برخوردارند، که می‌توانند در این راه به شما کمک کنند و در مورد نحوه صحیح انجام تمرینات ورزشی مشاوره‌های تخصصی به شما ارائه دهند.

راه دیگر آن، مطالعه در این زمینه است. در این مطلب شما را با چند باور غلط در مورد تمرینات تناسب اندام آشنا می‌کنیم.

حرکات شکم به کاهش چربی شکم کمک می‌کند

این تصور احتمالاً یکی از رایج‌ترین باورهای غلط در تناسب اندام است که هنوز عده‌ای به آن باور دارند، بخصوص بانوان. اما حقیقت این است که چربی اطراف شکم را فقط با حرکات شکم نمی‌توانید از بین ببرید. علاوه بر این، بهترین روش برای کم کردن چربی شکم، ورزش‌های هوازی و قدرتی است که کل بدنتان را درگیر می‌کند، به علاوه رعایت یک رژیم غذایی سالم ضروری است.

چربی می‌تواند به عضله تبدیل شود

این هم از دیگر باورهای غلط در تناسب اندام است که احتمالاً ممکن است از افراد زیادی شنیده باشید. باور درست این است که چربی و عضله دو بافت کاملاً متفاوت از همدیگر هستند و به هیچ وجه قابل تغییر به یکدیگر نیستند.

برای تناسب اندام باید از وزنه‌های سنگین استفاده کرد

تمرینات با وزنه برای عضله‌سازی بسیار مفید است اما در صورتی که مثلاً شما بعد از ۱۲ تا ۱۵ تکرار به خوبی متوجه درگیر شدن عضلات شوید. اگر ۲۰ تکرار انجام می‌دهید ولی هنوز آنطور که باید و شاید لازم است درگیر شدن عضلات را احساس نمی‌کنید، پس این مقدار وزنه برای شما مناسب نیست. بهتر است وزنه مناسب را انتخاب کنید؛ زیرا با انتخاب وزنه‌های سنگین به خودتان آسیب وارد می‌کنید.

برای عضله‌سازی باید مقدار پروتئین و کربوهیدرات را در برنامه غذایی روزانه افزایش دهید.

بدن برای فرایند عضله‌سازی به پروتئین و کربوهیدرات نیاز دارد. اما باید مواظب باشید که افزایش هر کدام از آنها به راحتی تبدیل به چربی می‌شوند، نه عضله! شما باید رژیم غذایتان را برحسب مقدار توده عضلانی که قصد دارید به دست آورید، متعادل کنید. بهتر است در خصوص رژیم غذایی با یک متخصص تغذیه مشورت کنید.

زیاد عرق کردن در حین تمرین به منزله سوزاندن کالری بیشتر است

این هم یک تصور غلط است به عنوان مثال شما می‌توانید فعالیتی مانند پیاده‌روی طولانی یا دویدن آرام را بدون اینکه زیاد عرق کنید، انجام دهید و کالری بسوزانید. دلیل تعریق بدن در حین ورزش این است که در طول فعالیت ورزشی، مقداری از انرژی که مصرف می‌کنید به صورت گرما از بدن دفع می‌شود و به این دلیل دمای بدن در حین فعالیت ورزشی طولانی افزایش می‌یابد. بنابراین اساساً عرق کردن تنها روش طبیعی پایین آوردن دمای بدن است. در حین تعریق شما فقط آب بدن را از دست می‌دهید. پس مهم این است که چه مقدار کالری می‌سوزانید نه اینکه چقدر عرق می‌کنید.

The Message Of Madestan's History & Civilization & Culture

روزنامه اجتماعی، سیاسی، فرهنگی، اقتصادی

روزنامه همدان پیام

www.HamedanPayam.com

پیام تاریخ تمدن و فرهنگ مادستان

● پنجشنبه ● ۶ شهریورماه ۱۳۹۳ ● ۱ ذی‌الحجه ۱۴۳۵ ● ۲۸ آگوست ۲۰۱۴ ● سال دهم ● شماره ۲۱۵۱

روزنامه صبح استان

صاحب امتیاز و مدیر مسئول: نصرت ا... طاقتی احسن
سردبیر: یدا... طاقتی احسن
نشانی: همدان، ابتدای خیابان مهدیه، روبروی دبیرستان شریعتی ساختمان پیام
صندوق پستی: ۶۶۶ - ۶۵۱۵۵
تلفن: ۳۸۲۶۴۴۳۳ (ویژه) نمابر: ۳۸۲۷۹۰۱۳
سردبیر: ۰۹۱۸۳۱۵۱۴۳۷ آگهی: ۳۸۲۶۴۴۳۳
لیتوگرافی و چاپ: پیام رسانه (۳۸۲۷۴۰۸۲ - ۰۸۱)

پایگاه اینترنتی.....www.Hamedanpayam.com
ارتباط با روزنامه.....۱۰۰۰۶۰۶۶
ارتباط با روزنامه.....info@Hamedanpayam.com
Hamedanpeyam@yahoo.com
ارتباط با مدیرمسئول.....modir@Hamedanpayam.com
ارتباط با سردبیر.....sardabir@Hamedanpayam.com
سرویس آگهی.....agahi@hamedanpayam.com
سرویس اشتراک.....eshterak@hamedanpayam.com
چاپخانه پیام‌رسانه.....litohoma@yahoo.com

اوقات شرعی

اذان ظهر	۱۳:۱۷
غروب خورشید	۱۹:۴۸
اذان مغرب	۲۰:۰۷
نیمه شب شرعی	۰۰:۳۴
اذان صبح فردا	۰۵:۱۹
طلوع خورشید فردا	۰۶:۴۶

» منبع: موسسه ژئوفیزیک تهران

آب و هوا

پیش‌بینی وضع هوا:

صاف تا کمی ابری،در بعد از ظهر گاهی رشد ابر و در بعضی ساعات افزایش سرعت وزش باد

شهرستان	همدان	ملایر	تویسرکان	نهاوند	کبودراهنگ	زرین	فامنین	فهلیان	اسدآباد	بهار
▲	۳۵	۳۶	۳۴	۳۶	۳۵	۳۴	۳۶	۳۵	۳۳	-
▼	۱۳	۱۲	۱۸	۱۷	۱۶	۱۵	۱۸	۱۷	۱۰	-
	۲۵	۲۵	۳۰	۲۵	۳۰	۳۵	۲۵	۲۵	۳۵	-

حدیث

خوشبخت، کسی است که برای نفس خود خلوت و فراغتی یابد و به کار اصلاح آن پردازد.

» امام صادق (ع)

دو بیتی باباطاهر

من آن مسکین تذروبی پرستم — من آن سوزنده شمع بی‌سرستم
نه کار آخرت کردم نه دنیا — یکی خشکیده نخل بی‌برستم

گوناگون

بازی‌کردن نابینایان با بازی‌های سه‌بعدی صوتی ممکن شد

بازی‌های غیرویدیویی سه‌بعدی جدید که به جای بینایی به شنوایی وابسته‌اند، به کاربران مبتلا به نارسایی‌های چشمی امکان تجربه‌کردن لذت بازی‌های دیجیتالی را خواهند داد.

به گزارش ایسنا، بازی‌های غیرویدیویی از شیوه تولیدی به نام «ضبط‌کردن دو گوشی» برای خلق جهانی شنیداری استفاده می‌کنند. این روش شامل جاسازی میکروفون‌های فشرده ریز در یک انسان ناشنواست که شیوه شنیدن طبیعی صداها توسط گوش‌ها را تقلید می‌کنند. هر صحنه این بازی با استفاده از این روش ضبط می‌شود و نتیجه این عمل، تجربه‌ای سه‌بعدی و واقعی‌تر است.

تزریق خون جوان کلید درمان آلزایمر

محققان آمریکایی امیدوارند با تزریق خون افراد جوان به مبتلایان به آلزایمر، آسیب‌های ناشی از این بیماری را معکوس کنند. محققان از دهه ۱۹۵۰ میلادی به این نتیجه رسیدند که تزریق خون جوان و تازه، منجر به ارتقای سلامت اندام مختلف بدن از جمله مغز سالمندان می‌شود؛ آزمایش بالینی این روش بر روی خون موش‌ها با نتایج چشمگیری همراه بوده است. به گزارش ایسنا، یکی از مطالعات انجام شده نشان می‌دهد، خون تازه از توانایی جوان‌سازی سلول‌های بنیادی اسکلتی و کبد در موش‌های سالمند برخوردار است و می‌تواند روند مشکلات قلبی را معکوس کند.

یکپارچه‌سازی ارتباطات با استفاده از فناوری ساخت داخل

یک شرکت دانش‌بنیان موفق شد محصول مخابراتی برای یکپارچه‌سازی ارتباطات مخابراتی تولید کند. این محصول ارتباطات یکپارچه تصویری، صوتی را برای یک مجموعه سازمانی فراهم می‌کند. انوشیروان مرآت، مدیرعامل شرکت دانش‌بنیان آوا درباره علل برگزیده شدن این شرکت به عنوان "کارآفرین برتر" اظهار کرد: این شرکت از آغاز فعالیت خود تاکنون بهبود مستمری داشته است. هر سال یک نظام مدیریتی جدید تدوین کرده‌ایم. از جمله این بخش‌ها مدیریت امنیت اطلاعات، مدیریت پروژه، مدیریت رضایت مشتری و... است که در شرکت مستقر کرده‌ایم.

به گزارش مهر، مدیرعامل شرکت دانش‌بنیان آوا گفت: شرکت ما با توجه به شاخص‌های پارک علم و فناوری پردیس، اشتغال، بازار، نیاز کشور و نوآورانه بودن انتخاب شده است. چراکه ما تنها تولیدکننده سوئیچ‌های مخابراتی نسل جدید هستیم و پیش از این، تنها واردات محصول ذکر شده را داشتیم. مرآت افزود: این محصول یک فناوری جدید است که تولیدکنندگان محدودی دارد. پیش از این هیچ مجموعه دیگری اقدام به تولید آن نکرده بود.

همین مسأله موجب شد شرکت ما درصد قابل توجهی از بازار کشور را به دست بگیرد. مرآت درباره سوئیچ‌های مخابراتی نسل جدید اینگونه توضیح داد: بحث اصلی تجهیزات نسل جدید سوئیچ یا مرکز تلفن، در هر سازمان و مجموعه‌ای که یک زیرساخت مخابراتی داشته باشد وجود دارد.

پنجره مغز کشف شد

بخش عظیمی از تغییراتی که در سلول‌های عصبی و مغزی رخ می‌دهند، پیش از اینکه در رفتار یا جسم مبتلایان بروز کنند در شبکیه چشم اشخاص ظاهر می‌شوند. به گزارش مهر، مطالعات محققان مؤسسه گلادستون و دانشگاه سانفرانسیسکو نشان می دهد، علائم اولیه زوال عقل قبل از اینکه با اختلالات ژنی و تغییرات رفتاری همراه باشند با نشانه‌های چشمی بروز کرده که با بررسی آنها می‌توان به اختلالات یا تغییرات سلول‌های عصبی و مغزی پی برد؛ زیرا سلول‌های شبکیه چشم انسان دارای ارتباط مستقیم و نزدیکی با مغز هستند. پرتوهای نوری در برخورد با شبکیه به پیام عصبی تبدیل شده و از طریق عصب بینایی به مغز منتقل و در آنجا تفسیر می‌شوند.

مادستان

تجلیل از کارمندان نمونه نهاوند

میتراعباسی

در مراسم تجلیل از ۳۰ کارمند نمونه دستگاه‌های اجرایی شهرستان نهاوند که در سالن اندیشه مجتمع فرهنگی و هنری این شهر همزمان با چهارمین روز از هفته دولت برگزار شد، فرماندار نهاوند با بیان برخی دستاوردهای دولت تدبیر و امید گفت: از شعارهای دولت در زمان انتخابات، کنترل تورم، رفع رکود اقتصادی، ارتقای سلامت، آرامش و ثبات سیاسی و رونق کسب‌وکار بود که خوشبختانه پس از یکسال بر اساس آمار مراجع اقتصادی، کاهش تورم از ٤٥ به ٢٥ درصد نشان‌دهنده عملی شدن این شعارها و کنترل تورم و رونق اقتصادی است.

امامعلی عبدالملکی افزود: بر اساس سند چشم‌انداز و افق ١٤٠٤ که به تأیید مقام معظم رهبری رسیده است باید در سال ١٤٠٤ کشور ما از لحاظ اقتصادی و علمی، کشور اول منطقه باشد که بی‌شک رسیدن به این افق ایده‌آل نیازمند داشتن آهنگ رشد مثبت اقتصادی است. اما تاکنون با وجود آهنگ رشدِ ٥/٤- درصدی رسیدن به این افق میسر نشده است و با تلاش‌هایی که دولت یازدهم انجام داده است، آهنگ رشد به ٢- درصد رسیده و در حال مثبت شدن و سیر صعودی است.

وی ادامه داد: در دولت یازدهم در سطح استان تلاش‌های زیادی برای جذب سرمایه‌گذار با هدف ایجاد رشد اقتصادی و حل معضل بیکاری در استان انجام شده است که جذب سه هزار و ٢٠٠ میلیارد تومان تعهد سرمایه‌گذاری در یک ماه اخیر در استان از جمله اقدامات انجام شده دولت است که می‌تواند زمینه مناسبی برای ایجاد اشتغال و رفع معضل بیکاری در استان باشد.

پروژه‌های اثرگذار نهاوند فعال هستند

عبدالملکی خاطرنشان کرد: خوشبختانه در شهرستان نهاوند تحرک در طرح‌های اثرگذار کاملاً احساس می‌شود و اختصاص ٣٣٠ میلیارد تومان اعتبار به پروژه GTL (تولید بنزین از گاز طبیعی) همچنین تلاش‌هایی برای واگذاری سد گرین به عنوان بزرگترین پروژه استان، به بخش خصوصی شده است که نشان‌دهنده اهتمام و تلاش دولت به بخش اقتصادی در شهرستان‌هاست.

فرماندار نهاوند از رفع مشکل کارخانه مالت به عنوان بزرگ‌ترین کارخانه غرب کشور در نهاوند خبر داد و ادامه داد: کشور ٩٥ درصد وابسته به تولید این محصول است که تاکنون راه‌اندازی این کارخانه با مشکل مالی مواجه بوده است اما با رفع این مشکلات و راه‌اندازی این کارخانه در آینده نزدیک تحولی در اشتغال و ارزآوری برای نهاوند ایجاد خواهد شد.

در ادامه امام جمعه نهاوند در این نشست، شورای اداری را مجمع مسئولان شهرستان دانست که مردم برای رفع مشکل و یافتن راهکار به آنها مراجعه می‌کنند و مسئولان هم موظف به پاسخگویی به مردم و حفظ این جایگاه باارزش هستند. حجت‌الاسلام عباسعلی مغیثی‌نیا خاطرنشان کرد: بقای انقلاب و پیشرفت روزافزون این نظام با آهنگ رشد تند و کند خود نشان‌دهنده عملکرد مثبت دولتمردان است؛ بنابراین وظیفه همه ماست که این نظام را قدر بدانیم.

همدان

در سومین روز از هفته همدان

جشنواره و نمایشگاه "هگمتانه ما" آغاز به کار کرد

در سومین روز از هفته همدان جشنواره و نمایشگاه "هگمتانه ما" در مجتمع فرهنگی و هنری عین‌القضات همدانی آغاز به کار کرد.

معاون اجتماعی، فرهنگی و گردشگری شهرداری همدان در آیین گشایش این نمایشگاه گفت: جشنواره و نمایشگاه "هگمتانه ما" همزمان با نمایشگاه عکس "همدان در گذر ایام ٢" با حضور ٢٥ غرفه در مجتمع فرهنگی و هنری عین‌القضات برای بازدید و استفاده عموم مردم دایر شده است.

محمدرضا بیاناتی ادامه داد: این غرفه‌ها شامل صنایع دستی، سوغات و غذاهای سنتی و بومی همدان است.

وی با اشاره به اجرای برنامه‌های فرهنگی و شب فرهنگی در این جشنواره تصریح کرد: در مدت زمان برپایی این جشنواره و نمایشگاه هرشب یک ویژه‌برنامه شاد و جذاب برای همشهریان در نظر گرفته شده است تا این برنامه خاطره‌ای خوش برای مردم باشد.

در ابتدای این جشنواره موتورسواران از هیأت موتورسواری استان به اجرای حرکات نمایشی پرداختند.

گفتنی است، جشنواره و نمایشگاه "هگمتانه ما" از سوم تا ١٢ شهریور از ساعت ١٧ تا ٢٣ آماده میزبانی از عموم همشهریان است.

نمایشگاه

غرفه "امر به معروف و نهی از منکر" در نمایشگاه کتاب همدان برپاست

مسئول کمیته امر به معروف و نهی از منکر نهمین نمایشگاه سراسری کتاب همدان گفت: در راستای اجرایی عملی فرضیه امر به معروف و نهی از منکر در سطح جامعه و در برنامه‌ریزی‌های فرهنگی و هنری از سوی اداره کل فرهنگ و ارشاد اسلامی استان در نهمین نمایشگاه کتاب استان همدان که از تاریخ دوم تا هشتم شهریورماه امسال در محل دائمی نمایشگاه‌های بین‌المللی استان همدان برگزار می‌شود، غرفه‌ای تحت عنوان "امر به معروف و نهی از منکر" دایر شده است.

حسین رستمی گفت: امر به معروف و نهی از منکر فرهنگ نجات و رستگاری است و باید با استفاده از روش‌های نوین و جوان‌پسند در همه امور زندگی ما جاری و ساری باشد که در همین راستا همچون سال گذشته ضمن برپایی غرفه‌ای خاص در نمایشگاه کتاب در قالب طرح تجلیل از خوش‌حجابی، از بانوان و دختران محجبه تجلیل و تقدیر خواهد شد.

وی اظهار کرد: نمایش کتاب‌ها و سی‌دی‌هایی در مورد آسیب‌های اجتماعی و نقش امر به معروف و نهی از منکر که از آن به تعبیر مقام معظم رهبری واجب فراموش شده یاد شده برپا می‌شود. همچنین نمایشگاه عکسی تحت عنوان "خانواده و ماهواره" که از سوی معاونت فرهنگی سازمان بسیج مستضعفان تهیه شده در این نمایشگاه در معرض دید بازدیدکنندگان قرار گرفته است.

رستمی افزود: در این غرفه ٧٩ تابلو در خصوص مسائل و آسیب‌های ماهواره برای آشنایی خانواده‌ها و جوانان به نمایش گذاشته شده است.

وی اضافه کرد: در غرفه امر به معروف، کتاب‌ها و لوح‌های فشرده با موضوع امر به معروف و نهی از منکر و آسیب‌های اجتماعی که در استان به چاپ رسیده، در معرض دید بازدیدکنندگان قرار گرفته است.

خبر آخر

۴ ساعت تلاش برای مهار آتش‌سوزی کارگاه مصنوعات چوبی

آتش‌نشانان همدانی با تلاش چهار ساعته، آتش‌سوزی گسترده کارگاه ساخت کابینت و مصنوعات چوبی را در جاده ملایر مهار کردند.

به گزارش روابط عمومی سازمان آتش‌نشانی و خدمات ایمنی، ساعت ١٥ و ٢٩ دقیقه روز سه‌شنبه وقوع یک مورد آتش‌سوزی در جاده ملایر، روبه‌روی آزادشهر به سامانه ١٢٥ گزارش شد. نیروهای عملیاتی ایستگاه مرکزی و ایستگاه‌های شماره ٢و ٥ و ٦ بلافاصله اعزام شدند و چهار دقیقه بعد در محل حادثه حضور یافتند.

بنا به گفته مجتبی احمدی معاون عملیات، حریق مذکور در یک کارگاه ام دی اف‌سازی رخ داده بود و به دلیل وجود مواد با قابلیت اشتعال فراوان شدت حریق به حدی گسترده بود که تقریباً تمام محوطه کارگاه را فرا گرفته بود.

در این عملیات ٢٢ آتش‌نشان و هفت دستگاه خودروی آتش‌نشانی با مصرف ٤٠ هزار لیتر آب بعد از چهار ساعت تلاش حریق را اطفا کردند و ایمن‌سازی محل را به پایان رساندند.

خوشبختانه این حادثه مصدومی در پی نداشته و از سرایت آتش به نقاط دیگر جلوگیری شد. علت حادثه توسط کارشناسان سازمان در دست بررسی است.

حوادث

٦ کشته و مجروح حاصل برخورد سمند و پراید در گردنه اسدآباد

در حادثه برخورد خودروی سواری سمند و پراید در ابتدای گردنه اسدآباد دو نفر کشته و چهار نفر مجروح شدند.

جانشین پلیس راه استان همدان در گفت‌وگو با خبرنگار ما، در این‌باره گفت: حوالی ساعت ٣/٥ صبح چهارشنبه تصادف دو خودروی سواری در جاده همدان- کرمانشاه ابتدای گردنه اسدآباد به پلیس راه گزارش شد.

سرهنگ مهدی شاکری افزود: مأموران با حضور در محل مورد نظر مشاهده کردند یک دستگاه سواری سمند که از مبدأ به سمت اسدآباد در حرکت بوده از مسیر خود منحرف شده و با یک دستگاه سواری پراید که از مسیر مخالف از مبدأ کرمانشاه به سمت همدان در حرکت بوده برخورد کرده است.

در این حادثه یکی از سرنشینان سواری سمند و یک سرنشین پراید که دو مرد جوان ٢٠ و ٢٥ ساله بودند به علت شدت برخورد فوت کردند و چهار نفر از سرنشینان دو خودرو مجروح شدند و به مراکز درمانی انتقال یافتند.

جانشین پلیس راه استان علت این حادثه را انحراف به چپ خودروی سواری سمند به علت خواب‌آلودگی و سرعت بالا عنوان کرد.

شاکری تأکید کرد: محل وقوع تصادف از لحاظ علائم هشداردهنده و وضعیت جاده کاملاً مطلوب بوده و تنها خطای انسانی عامل وقوع این حادثه تلخ بوده است.

برق کولر جان کارمند نمونه را گرفت

کارمند اداره صنعت و معدن نهاوند یک روز پیش از آنکه به عنوان کارمند نمونه شهرستان معرفی شود به دلیل برق‌گرفتگی هنگام تعمیر کولر جان خود را از دست داد.

به گزارش خبرنگار همدان‌پیام، بعدازظهر روز سه‌شنبه چهارم شهریور مرد ٣٤ ساله‌ای به نام مجتبی کبیری هنگام تعمیر کولر آبی منزلش در شهرستان نهاوند دچار برق‌گرفتگی شد. با اینکه مصدوم به مراکز درمانی منتقل شد در اثر شدت برق‌گرفتگی جان خود را از دست داد.

براساس این گزارش، فرد فوت شده از کارکنان اداره صنعت و معدن نهاوند بوده و به گفته رئیس اداره به عنوان کارمند نمونه برای مراسم تجلیل که روز چهارشنبه برگزار شد، معرفی شده بود.

به گفته دوستان و همکاران، مرحوم کبیری از کارمندان بااخلاق و تلاشگر شهرستان نهاوند بود که مراسم تشییع او روز چهارشنبه در زادگاهش شهرستان سامن برگزار و به خاک سپرده شد.

سیب جان دختر بچه ٤ ساله را گرفت

دختر بچه چهار ساله به نام ستاره در حین خوردن سیب خفه شد و اهالی روستای موسی‌آباد را غمبار کرد.

به گزارش خبرنگار ما، ستاره حیدری دختر بچه چهار ساله که برای دیدار با پدربزرگ به اتفاق خانواده‌اش به روستای موسی‌آباد رفته بود، درحین پذیرایی و خوردن سیب اطرافیان متوجه شدند که چیزی در گلوی ستاره گیر کرده است.

تلاش آنها برای خارج کردن قطعه سیبی که در گلوی دختربچه مانده بود، بی فایده بود و تصمیم می‌گیرند که کودک را به بیمارستان اسدآباد برسانند.

١١ و ٤٥ دقیقه قبل از ظهر به بیمارستان امیرالمؤمنین می‌رسند اما به گفته مسئول اورژانس بیمارستان، در معاینه اولیه متوجه شدیم که کودک فوت شده بود و نتوانستیم کاری برایش بکنیم و جسد برای تشخیص نهایی علت مرگ به پزشکی قانونی همدان انتقال داده شد.

عکس روز

بشر نه به طبیعت خدادادی رحم دارد نه به ساخته خودش!

تالاب بشرساخته شیرین سو در آستانه نابودی /عکس: همدان پیام

طلا و ارز

نوع ارز و طلا	قیمت فروش(ریال)
سکه تمام بهار طرح قدیم	۹,۴۳۵,۰۰۰
سکه تمام بهار امامی	۹,۴۴۵,۰۰۰
سکه نیم بهار	۴,۷۴۵,۰۰۰
سکه ربع بهار	۲,۶۶۵,۰۰۰
یک گرمی	۱,۷۱۰,۰۰۰
یک گرم طلای ساخته نشده ۱۸ عیار	۹۶۶,۳۵۰

سینما و تئاتر

پوستر فیلم متروپل

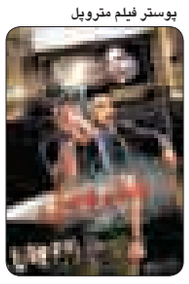

سینما

قدس:
سالن شماره ۱: **کلاشینکف**
سالن شماره ۲: **شهر موش‌های ۲**
کانون پرورش فکری: **متروپل**
بهمن ملایر: **کلاشینکف**
تویسرکان: **خط ویژه**