روزنامه اجتماعی، سیاسی، فرهنگی، اقتصادی

The Message Of Madestan's History & Civilization & Culture

روزنامه همدان پیام

www.HamedanPayam.com

پیام تاریخ، تمدن و فرهنگ مادستان

روزنامه صبح استان

صاحب امتیاز و مدیر مسئول: نصرت ا... طاقتی احسن

سردبیر: یدا... طاقتی احسن

مدیراجرائی:سیده ثریا جلالی

نشانی: همدان، ابتدای خیابان مهدیه، روبروی دبیرستان شریعتی ساختمان پیام

صندوق پستی: ۶۶۶ - ۶۵۱۵۵

تلفن:۳۸۲۶۴۴۳۳ (ویژه) نمابر: ۳۸۲۷۹۰۱۳

سردبیر: ۰۹۱۸۳۱۵۱۴۳۷ آگهی: ۳۸۲۶۴۴۳۳

لیتوگرافی و چاپ: پیام رسانه (۳۸۲۷۴۰۸۲ - ۰۸۱)

پایگاه اینترنتی.....www.Hamedanpayam.com

ارتباط با روزنامه.....۱۰۰۰۶۰۶۶

ارتباط با روزنامه.....info@Hamedanpayam.com

Hamedanpeyam@yahoo.com

ارتباط با مدیرمسئول.....modir@Hamedanpayam.com

ارتباط با سردبیر.....sardabir@Hamedanpayam.com

سرویس آگهی.....agahi@hamedanpayam.com

سرویس اشتراک.....eshterak@hamedanpayam.com

چاپخانه پیام رسانه.....litohoma@yahoo.com

یکشنبه ● ۱ بهمن ماه ۱۳۹۶ ● ۳ جمادی‌الاول ۱۴۳۹ ● ۲۱ ژانویه ۲۰۱۸ ● شماره ۳۱۱۴

اوقات شرعی

اذان صبح	۰۵:۵۵
طلوع خورشید	۰۷:۲۱
اذان ظهر	۱۲:۲۷
غروب خورشید	۱۷:۳۳
اذان مغرب	۱۷:۵۲
نیمه شب شرعی	۲۳:۴۴

» منبع: موسسه ژئوفیزیک تهران

آب و هوا

پیش‌بینی وضع هوا:

صاف تا کمی ابری - وزش باد

شهرستان	همدان	ملایر	تویسرکان	نهاوند	کبودراهنگ	رزن	فامنین	قهاوند	اسدآباد	بهار	گل‌تپه
	۴	۵	۵	۵	۴	۳	۵	۴	۵	۴	۴
	-۷	-۴	-۶	-۶	-۸	-۹	-۷	-۷	-۶	-۸	-۷
	۵۵	۴۵	۶۰	۵۵	۵۰	۶۰	۶۰	۵۵	۶۰	۵۵	۶۰

حدیث:

امام علی(ع):

هر کس بد اخلاق باشد، خانواده‌اش از او دلتنگ و خسته می‌شوند.

تحف العقول، ص ۲۱۴ / دانش نامه قرآن وحدیث: ج ۴، ص ۱۲۰

دوبیتی باباطاهر

دلم زار و دلم زار و دلم زار — طبیبم آورید دردم کرید چار

طبیبم چون بوینه بر موی زار — کره در مون دردم را بناچار

تـــازه‌ها

قرص ضد باروری مردانه تولید شد

محققان موفق شده اند از ماده ای که قبایل آفریقایی به عنوان سم استفاده می کنند، قرص ضدباروری برای مردان تهیه کنند. آزمایش این قرص روی موش ها موفقیت آمیز بوده است.

به گزارش ایســـنا، از عرضه قرص ضدبـــارداری برای زنان چنددهه گذشته اما با وجود تحقیقات فراوان هنوز نمونه مشابهی برای مردان ساخته نشده است اکنون دانشمندان در تحقیقی نوین ترکیبی شناسایی کرده اند که باروری اسپرم را هدف می گیرد. محققان متوجه شده اند عصاره گیاهی که جنگجویان و شـــکارچیان آفریقایی با نام «سمی که قلب را از کار می اندازد» روی نوک پیکان ها اســـتفاده می کرده اند، برای مردان خاصیت ضد باروری دارد.از آنجا که "اوابیان" را نمی توان به تنهایی مصرف کرد، محققان چند ترکیب طراحی کرده اند که بدون ایجاد خطر برای قلب از باروری جلوگیری می کند.

توسعه بالگردهای پیستونی در کشور میسر می‌شود

دبیر ستاد توســـعه صنایع دانش‌بنیان هوایی و هوانوردی معاونت علمی و فناوری ریاست جمهوری گفت: طرح‌های همکاری مشترک با کشورهای دیگر در حوزه توسعه بالگردهای پیستونی در کارگروه بالگرد تجاری تهیه می شود.

به گزارش مهر، منوچهر منطقی با اشـــاره بـــه برنامه های آتی حوزه بالگرد تجاری در کشـــور، بیان کرد: طرح‌های همکاری مشـــترک با کشـــورهای دیگر در حوزه توســـعه بالگردهای پیستونی، متوسط و نیمه‌سنگین در کشور تهیه می شود.

وی افـــزود: بـــا توجه به اینکه توســـعه بالگرد تجاری در کشـــور ضروری اســـت، برنامه هـــای این کارگروه را بـــه صورت جدی پیگیری می کنیم.

گیاه به چراغ مطالعه تبدیل می شود

محققان با ترکیب نانوذرات و پروتئین موجود در کرم شـــب‌تاب موفق به ایجاد درخشـــش در گیاه شدند. با این کار می‌توان گیاهان را به چراغ مطالعه یا لامپ‌های زنده تبدیل کرد. به گزارش مهر، محققان مؤسســـه فناوری ماساچوســـت (MIT) به دنبال تبدیـــل گیاهان به لامپ‌هایی هستند که انرژی مورد نیاز خود را خودشان تأمین می‌کنند. مایکل استرانو، استاد رشته مهندسی شیمی MIT، به همراه همکارانش روی چهار نانوذره که به‌صورت شیمیایی با هم برهمکنش دارند، مطالعه می‌کند تا آن‌ها را درون گیاهان زنده قرار دهند. این نانوذرات از طریق حفره‌های برگ‌ها وارد گیاه می‌شـــوند و می‌توانند با تمام بافت گیاهی برهمکنش داشـــته باشند.در این نانوذرات از سیلیکای حاوی لوسیفراز کرم شب‌تاب، پلی‌لاکتیک کو گلیکولیک اسید، کیتوزان عامل‌دار شده با کوآنزیم A و فسفر نانوبلوری نیمه‌هادی استفاده شده‌است.

کاهش تعرفه اینترنت همراه اول برای پیام رسانه‌های داخلی

تعرفه اینترنت همراه اول با اجرای مصوبه ۲۶۵ کمیســـیون تنظیم مقررات ارتباطات برای پیام رســـان های داخلی به یک سوم کاهش یافت. به گزارش ایرنا، با اجرای مصوبه ۲۶۵ کمیسیون تنظیم مقررات ارتباطات که در راســـتای مصوبات شـــورای عالی فضای مجازی با موضوع سیاســـت ها و اقدامات ساماندهی پیام رسان های اجتماعی و به منظور حمایت و توســـعه فعالیت پیام رســـان های داخلی بوده است، از ســـاعت ۱۶ روز جمعه ۲۹ دیماه، سقف تعرفه کاربر نهایی پیام رسان‌های داخلی مجاز را به میزان یک سوم سقف تعرفه ترافیک بین الملل کاربران نهایی اعمال کرد.

این کاهش تعرفه ها برای پیام رســـان های «گپ، آی گپ، بیسفون و سروش» انجام شده است.

معرفی روشی نوین برای شناسایی عناصر نادر خاک

پژوهشگران دانشکده مهندســـی معدن و متالورژی دانشگاه صنعتی امیرکبیر در مطالعات اخیر خود موفق به ارائه و معرفی روش جدیدی برای شناســـایی عناصر نادر خاک و روشی برای جداسازی عناصر از یکدیگر شدند.به گزارش ایسنا، سید سعید قنادپور اجرای این پژوهش را در قالب رساله دکتری دانســـت که با عنوان "شناسایی الگوی رفتار ژئوشیمیایی، جدایش آنومالی و بررســـی پتانسیل اقتصادی عناصر نادر خاکی؛ مطالعه موردی: قسمت مرکزی معادن سنگ آهن سنگان" اجرایی شده است. وی با بیان اینکه این تحقیقات به دو قسمت اصلی و کاملا متفاوت تقسیم‌بندی می‌شود، اظهار کرد: در بخش اول به مطالعه و بررسی روش‌های جداسازی ناهنجاری‌های ژئوشـــیمیایی پرداخته شـــد و در بخش دوم یک روش اکتشافی به منظور کشف عناصر نادر خاکی مورد بررسی قرار گرفت.

گزارش

ادعای تخریب به بهانه حفظ جان محکمه پسند نیست

کبابیان قربـــانی تعلل شد

» شکوفه رنجبر

موضـــوع بازآفرینی پایدار شـــهری همدان این روزها با اتفاقات پیش آمـــده در محله کبابیان پررنگ‌تر از همیشه به ســـوژه خبرهای روز رسانه‌ها تبدیل شده است.

طرح بازآفرینی که یک رویکرد جهانی دارد، نخســـتین‌بار در سال۹۲ به عنوان یکی از مباحث روز شـــهر در همدان پیگیری می‌شـــد که در نهایت پس از انتخاب کارشناســـانی خبر در قالب یک کارگروه مشاوره‌ای تخصصی در ســـال ۹۴ و پس از گرفتن مصوبه کمیسیون ماده ۵ برای اجرا به دستگاه‌ها ابلاغ شد.

ظرف مدت ســـپری شـــده از زمان بررســـی و گرفتن مصوبه تا امروز بر اســـاس اعلام نظر کارشناسان مرتبط بیش از ۶۰ محله در همدان مورد بررســـی قرار گرفته که در نهایت ۳ محله کُلپا، حاجی و کبابیان به عنوان بافت‌های قدیمی دارای اولویت در ایـــن طرح کاندیـــدا برای اجرای امـــور بازآفرینی مورد تأیید قرار گرفتند.

محله کبابیان به عنوان یکی از مهمترین بافت‌های قدیمی شـــهر محسوب می‌شـــود، این روزها با عملکرد عجولانه شـــهرداری سطرنشین خبرها و نقل محافلی شـــده که بر موضوعات فرهنگی ـ گردشگری تأکید دارند.

این اتفاق باعث شـــد تا واکنش عمومی بالایی به موضوع از جانب رسانه‌ها و مردم نشان داده شود. از نشست‌های هم‌اندیشی رســـانه‌ای تا صداهای مردمی که همگی خواهان رســـیدگی به مســـأله بودند. شدت عکس‌العمل‌ها تا مراحلی پیش رفت که شهردار همدان اعلام رسمی کرد آمادگی کامل برای بازسازی مجدد بناها و بهره‌برداری فرهنگی ـ گردشگری از ظرفیت این بناها را دارد.

دکتر حســـن ســـجادزاده یکـــی از آن ۳ مشـــاوره دســـت‌اندرکار طرح بازآفرینی پایدار شهری همدان اســـت که نســـبت به موضوع تخریب‌هـــای کبابیان اظهارنظرات جالبی را دارد.

ســـجادزاده که در سابقه فعالیت‌های خود عناوینی از جمله مدیرگروه شهرسازی دانشگاه بوعلی را به ثبت رسانده تا امروز موفق به نگارش و انتشار بیش از ۴۰ مقاله علمی و ده‌ها طرح پژوهشـــی را در رزومه خود به دنبال دارد. کتاب‌های «بازآفرینی پایدار اجتماعی» و «دلبستگی مکان» نیز ۲ نمونه از چند جلد کتاب‌هایی است که به قلم و بر پایه تکیه بر مطالعات و تجربیات وی به چاپ رسیده است.

این کارشـــناس ـ مشـــاوره در طرح بازآفرینی شهر همـــدان در گفت‌وگو با همدان‌پیام ضمن اشـــاره به چگونگی تولد این طرح، اظهار داشت: رویکرد طرح بازآفرینی در دنیای امروز یک رویکرد جهانی است که مبتنی بر توسعه با بهره‌مندی از ظرفیت‌های اقتصادی، اجتماعی، فرهنگی و... هر شهر، مسیر توسعه پایدار آن را مدنظر قرار داده است و به دنبال ظرفیت‌های آشکار و پنهان توسعه‌ای جوامع بر اساس پتانسیل‌های بومی و اجتماعی هر جامعه می‌باشد.

ســـجادزاده افزود: با توجه بـــه اینکه همدان پایتخت تاریخ و تمدن اســـت و پتانسیل‌های اجتماعی بسیار بالایی دارد و از آنجا که نخستین دولت شهر در تمام دنیا شناخته شده، یکی از شـــهرهای دارای جذابیت برای انجام طرح بازآفرینی به شمار می‌رود.

وی با بیان اینکه در سال ۹۲، شرکت عمران بهسازی شـــهری، همدان را به عنوان پایلوت بازآفرینی در حـــوزه محلات قدیمی قرار داد، متذکر شـــد: برای رسیدن به طرح بازآفرینی ۶۰ محله قدیمی شهر توسط تیم مشـــاوره‌ای مورد بررسی قرار گرفت که به طـــور معمول این محلات در ردیف‌های اول و دوم شهر قرار داشـــتند. بر این اساس در نهایت از بین ۶۰ محله، ۳ محله قدیمی کُلپا، کبابیان و محله حاجی به تأیید نهایی رســـیدند تا با تزریق روحیه‌ای جدید در قالب حفظ طراحی اصیـــل خود محلات مـــورد بازآفرینی قرار بگیرند. رئیس گروه شهرسازی دانشگاه بوعلی عنوان کرد: در طرح تفصیلی همدان قرار بود مســـیری ۱۸ متری از وســـط محلات قدیمی شهر عبور کند که با توجـــه به تخریبی که به بدنه و کالبد محلات قدیمی شهر وارد می‌کرد، در طرح بازآفرینی پایدار شهری از انجام و اجرای آن جلوگیری به عمل آمد.

ســـجادزاده تأکید کرد: در طرح بازآفرینی با توجه به بررسی‌ها و مطالعات علمی و نظرسنجی‌های مردمی مقرر شد تا مرکز محلات مورد مطالعه به عنوان یک فضای کف‌سازی شده طراحی شود و تا حد مقدور از عبورومرور وسایل نقلیه و ساخت‌وسازهای بلندمرتبه جلوگیری شود.

وی افزود: طرح جامع بازآفرینی در ســـال ۹۴ مصوبه گرفت و به دنبال تصویب به دستگاه‌های زیرمجموعه ابلاغ گردید اما متأســـفانه بنا بر دلایلی نامشخص در یک تعلل ۲ ســـاله بین راه‌وشهرســـازی با شهرداری همدان گرفتار شـــد و تا امروز هم به درستی بندهای آن در شهر اجرا نشده است.

سجادزاده با بیان اینکه محله کبابیان قربانی تعلل‌های بین اداری شـــد، گفت: بنا بر اظهارنظرات و اخبار در گوشی شهر، محله کبابیان برای ساخت پارکینگ نظرِ شهرداری را به خود جلب می‌کند که در نهایت سبب می‌شـــود شـــهرداری منطقه یک همدان در چند روز گذشته بدون هماهنگی و اخذ مجوز لازم این بناهای ۳گانه را تخریب کند!

وی تأکید کرد: اگرچه امروز در پاسخ به چرایی انجام این عمل عجولانه شـــهرداری همدان از سپری تحت عنوان حفظ جان شـــهروندان یاد می‌کند، اما از معاون وزیر راه‌وشهرسازی که خود از افراد پیگیر برای طرح بازآفرینی است تا کارشناسان و فعالان حوزه فرهنگ و گردشگری شهر بر این باورند که این ادعای شهرداری نمی‌تواند دلیل محکمه‌پسندی برای اقدام به تخریب‌ها باشد.

تخریب‌ها هندسه محله را از بین می‌برد

سجادزاده با بیان اینکه تخریب‌ها تنها باعث از بین رفتن بنای تاریخی در یک محله قدیمی شهر نشده، عنوان کرد: تخریب خانه‌ها تنها تبعاتی معطوف به فرهنگ و ارزش تاریخـــی یک بنا را ندارد، بلکه تخریب باعث می‌شـــود در یک بافت قدیمی هندسه و شکل محله از بین برده شـــود و حالت غریب‌گز بودن آن از میان برداشته شود. بر این اساس تخریب‌ها سبب می‌شوان جولان ماشـــین‌ها و ترافیک که امروز معضل اصلی شهرنشینی است، در منطقه یاد شده هر روز بیشتر شود و در نهایت منجر به تخریب تاریخی و هویتی شود که همدان به واسطه آن خود را به دنیا معرفی کرده است.

وی بیان داشـــت: در چند ماه آینده همدان میزبان ۲ رویداد مهم در گردشـــگری دنیاست که به واســـطه همین ســـبقه تاریخ و فرهنگ خود توانسته آن را کســـب کند امـــا باید عنوان نمود که اگر رفتارهای عجولانه و تصمیم‌گیری‌های فاقد مطالعات در شهر ترویج پیدا کند، زمانی نمی‌برد تاریخ و هویت شـــهر به فراموشی سپرده شود.

مشاور طرح بازآفرینی شهری همدان با بیان اینکه در شـــهر خانه‌هـــای مخروبـــه که هر لحظه احتمال آوار آن وجود دارد کم نیســـت، اظهار کرد: شدت آسیب وارد شده به خانه‌های قدیمی محله کبابیـــان به حدی نبود که امروز شهرداری از آن تحت عنوان بحران یاد می‌کند با توجه به این مسأله در شهر نیز خانه‌های مخروبه‌ای که ارزش تاریخی خاصی هم ندارند کم نیســـت، اما نکته جالب اینجاســـت که این بناهـــا گویا از مقابل چشمان کارشناسان شهرداری که امروز وظیفه خود را حفاظت از جان شهروندان می‌دانند به دور مانده و به آن توجهی نشده است.

ســـجادزاده افزود: سنگ دیوین‌کاری استفاده در خانه اخلاصی و آجرهای بهمنی کار شده در طبقات بالای این ســـاختمان یک الگوی خاص معماری و طراحی به شـــمار می‌رفت که متأسفانه با تخریب اتفاق افتاده این شـــکل از طراحی دیگر در همدان وجود ندارد و از بین برده شد.

احیا تنها گزینه شهرداری

وی افزود: تنها گزینه پیش روی شـــهرداری همدان امروز تنها بازسازی و احیای بنا با همکاری و مشاوره با کارشناسان مطلع از وضعیت محله کبابیان می‌باشد تا بتواند با این بازسازی ظرفیتی از بناها را برای ساخت خانه بوم‌گردی و خانه گردشگری شهر همدان ایجاد نماید.

سجادزاده تأکید کرد: با استناد به خبرهای منتشر شده در روزهای اخیر به نظر می‌رســـد شهردار همدان نیز به این باور رســـیده که تنها راه چاره به بازســـازی بنا بازمی‌گردد اما آنچه خواسته کارشناسان و مردم منطقه است، انجام کار اصولی به دور از رفتارهای واکنشی و عجولانه در انتخاب طرح و اجرای آن می‌باشد.

عکس روز

بارش برف در آخرین روزهای دی‌ماه

عکس: فارس

یادداشت

همدان، شهرکوچه های کاهگلی

دکتر اذکایی دریکی از آثارارزشمند خود، در خصوص تخریب الوند که می توان به موارد دیگرنیز تعمیم داد چنین نگاشته:

"بلایی که طی چند دهه(۳دهه) اخیر بر سر الوند آمده هیچ قوم یاجوج و ماجوج و حتی مغول بر سر آن نمی آورد"

همیشه دلخوشـــی ام به همدان بود و به قدمت و تاریخش می نازیدم، دلخوش بـــودم به "اصالـــت" و دوری از"اســـارتش"در تاریخ به رغم تهاجمات فراوان و ویرانی های چند باره اش، دلخوش بودم به "الوند" و چشمه ساران و جوی آبی که به همت پیشینیان از دل الوند تا فخرآباد امتداد داشـــت و باآن،تا دل شـــهر روان می شـــدیم و روانی نمیشدیم، دلخوش بودم به میدان مرکـــزی اش و منحصربفرد بودنش ، به زیبائی هایش، آب و هوای ملیح و خنکان تیرماهش

دلخـــوش بودم به بلوار فـــرودگاه و پیک نیک رفتن غروب های جمعه اش،دلخـــوش بودم به کوچه پس کوچه هایـــش که به وقت باران بوی کاهگل می دهد و نم آن چشم و دل می نواخت، عاشق نشستن بلورهای برف بـــر دیوارهای کاهگلی محله کبابیان بـــودم و قندیل های یخ زده آویزان ناودان های قدیمی اش .

اما حالا و طی دو دهه اخیر گیج شـــده ام از اینهمه نوآوری در آن انگار این شهر کهن، باید کهن بودن خود را در تاریخ دفن کند و در آن بجای آدمها، ادوات سنگین رخ نمائی کنند و بجای حل مسئله صورت مسئله را پاک کنند، از مقاومت در مقابل کاوش در وسط میدان مرکزی تا امور غیر کارشناسی در تخریب ابنیه های قدیمی...

بهانه ها همیشه وجود دارند و چون اصل صورت مسئله را پاک میکنند دیگر ارائه راه حل بی ثمر است...متاسفانه بیل های مکانیکی و بولدوزرها تحت اراده یک تصمیم غیرکارشناسی، چنان بر طبیعت و تاریخ شهر می تازند که انگارتنها و تنها راه حل، در بیل ها و میل ها متبلور می شـــود، از تخریب الوند تا بی هویت شدن گنجنامه و کلکسیونی از فروشگاهها وپاســـاژ و دکه و آلودگی های فاضلاب و صوت و نوردر آن...از باریک شدن پیاده روها به بهانه تعریض خیابانها برای رشد سرطانی خودروهای شهر که ســـالانه بیش از ده هزار بدان اضافه می شوند تا تخریب کامل ابنیه های تاریخی به بنام حفظ امنیت عابران و به کام خودرو سواران... (ترمیم در بخشی از ان میتوانست راهکار مناسبی باشد.)

و چقدر دلگیر می شـــویم وقتی توجیهات حضرات را می شـــنویم که شاید اگر نبودنداَسیبی به مدیریت شهری واردنمیشد (...و یاد باد آنانی که برای این شهر دلسوزاندند و اطلسی اش کردند)

اگر قرار باشـــد بـــرای محله ای مثل کبابیان (بـــه نمایندگی از محلات قدیمی)و ساختمانهایی که بخشـــی ازآن (تاکید میکنم بخش از آن) به هیچ وجه خطرامنیتی برای عابران به شـــرط ترمیم نداشـــت بولدوزرها تصمیم بگیرند واقعا مدیریت شهری چه معنایی داشت، امروز صبح ازآن کوچه گذر کردم و به قولی"به چه حالی من از آن کوچه گذشتم" آه از دل بلند شد که چطور برای تخریب یک شبه تصمیم و اجرا می کنیم و برای عمران دهها سال باید درجا بزنیم ، حیرتم گرفت از اینهمه تعجیل، از اینهمه نبوغ، اینهمه مدیریت واقعا تاســـف خوردم از بی تفاوتی های عده ای که به هر دری می زنند تا توجیه گر اقدامات حذفی صرف باشند که نظایر آن کم نیست، جانبداری صرف از هر فرد و به صرف هواداری همانند مخالفت صرف با هر تغییری، امر مذمومی است که این روزها از جانب عده ای صورت می گیرد، چون کبک سر فرو برده اند و همه را به یک چوب راندند و حسن و خطایشان را یکی میدانند و شوربختانه این اتفاقات نا میمون آخرین نخواهد بود.

فراموش نکنیم که برخی شـــهرها با قدمت ناچیز چگونه مســـافران را به ســـمت خانه هایی راهنمائی میکنند که نه تنها قدمتی ندارند بلکه با مهارت چنان ترمیم شده اند که تاریخی جلوه کنند و آنان« تاریخ سازی» می کنند و ما «تاریخ سوزی» و آن و در همدان ما خودِ تاریخ را مستقل از ابنیه ها زنده به گور می کنیم.

آنچه ســـبب این «دلنوشته» اســـت منفعتی جز وطن دوستی و عِرق به این شـــهر زیبا نیســـت، گرچه امیدواری ام بیهوده و نابجاست اما امیدوارم این آخرین باشد و مدیرانی که تازه بر کرسی نشسته اند چنان در شان همدان رفتار نمایند که در پایان خدمت دعای مردم زیور قاب لوح تقدیرشان باشد.

* علی بیات

سینـما

سینما

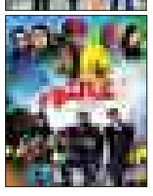

- قدس۱ .....خانه کاغذی
- قدس۲.... آینه بغل - شکلاتی - وقتی برگشتی
- فلسطین۱.....آینه بغل - اشنوگل - خالتور
- فلسطین۲.....هجوم
- بهمن ملایر.....آینه بغل - اشنوگل
- اندیشه رزن .....خالتور

فرهنگ

جشنواره سراسری دوبیتی ها در همدان

پنجمین جشـــنواره سراســـری دوبیتی و رباعی رضوی به میزبانی همدان برگزار می‌شود

مدیرکل فرهنگ و ارشـــاد اســـلامی استان همدان از میزبانی همدان برای برگزاری پنجمین دوره جشنواره سراســـری دوبیتی و رباعی رضـــوی همزمان با دهه کرامت سال ۹۷ در همدان خبر داد.

به گزارش تسنیم، فاضل عبادی در جمع خبرنگاران اظهار داشت: به مناسبت دهه کرامت، اداره کل ارشاد استان همدان جشنواره سراسری شعر دوبیتی و رباعی رضوی را برای پنجمین دوره متوالی برگزار می‌کند.

وی با اعلام اینکه فراخوان جشنواره بهمن ماه منتشر می‌شود عنوان کرد: پنجمین دوره جشنواره سراسری دوبیتی و رباعی رضوی همزمان با دهه کرامت، تیرماه ۹۷ در همدان برگزار می شود.

مدیرکل ارشـــاد همدان تصریح کرد: اطلاع رسانی و فرآیند ثبت نام و ارســـال اثر از طریق تارنمای شمس توس بـــه نشـــانی.hamedan.shamstoos.ir و portal.shamstoos.ir انجـــام می‌شـــود و علاقمندان برای کســـب اطلاعات بیشتر می‌توانند به نشانی این پایگاه اینترنتی مراجعه کنند.

عبادی با اشـــاره به اهداف این دوره از جشنواره بیان کرد: اشـــاعه و ترویج فرهنگ منور رضوی، گسترش فعالیت‌هـــای فرهنگـــی و ادبی مرتبط با ســـیره اهل بیت(ع)، گرامیداشت تولیدکنندگان و پدیدآورندگان آثار حوزه فرهنگ رضوی و کمک به انتشار گسترده‌تر ایـــن عرصه معنـــوی از دیگر اهـــداف برگزاری این جشنواره است.

سمینار تخصصی «ردیف موسیقی ایرانی در راستای خلاقیت» در همدان

به همت واحد موســـیقی حـــوزه هنری همدان سمینار تخصصی «ردیف موسیقی ایرانی در راستای خلاقیت» در همدان برگزار شد.

این ســـمینار با سخنرانی فرشاد خزائی و از ساعت ۱۶ روز جمعه ۲۹ دی‌ماه برپا شـــد اگر چه حضور در این برنامه برای تمـــام علاقمندان و نوازندگان ســـازهای ایرانـــی آزاد بوده اما آشـــنایی با ردیف مقدماتی برای شـــرکت در این ســـمینار از نکات الزامی به شمار می‌رفت.

برگزاری نشست کتابخوان با موضوع زلزله در کتابخانه عمومی همدان

نشســـت کتابخوان با موضوع زلزله با معرفی کتاب «آمادگـــی در برابر زلزله» در کتابخانه عمومی شـــهید خضریان همدان برگزار می شود.

رئیس اداره کتابخانه‌های عمومی شهرستان همدان در ایـــن خصـــوص اظهارکرد: بیســـت و هفتمین نشســـت کتابخوان با معرفی، کتـــاب «آمادگی در برابر زلزله» نوشته حسین دانشفر در کتابخانه شهید خضریان برگزار شد.ســـعید محبیان در گفت و گو با فارس با اشـــاره به اینکه این کتاب یکی از چهار منبع طـــرح کتاب‌خوان دی‌ماه نهـــاد کتابخانه‌های عمومی کشور اســـت، افزود: پس از معرفی کتاب، اعضا با کمک یکدیگـــر به تهیه روزنامه دیواری با موضوع « راهکارهـــا و اقدامات ضروری در وقوع زلزله » اقدام کردند.

رئیس اداره کتابخانه‌های عمومی شهرســـتان همدان با بیان اینکه هدف از برگـــزاری این برنامه‌ها ارتقای آگاهی افـــراد درباره زلزله اســـت، گفت: کتاب‌های بســـیاری در رابطه با آموزش افـــراد در برابر زلزله و نحوه اقدامات پیشگیرانه نوشته شده که آشنایی با آنها بسیار حائز اهمیت است.

وی تاکید کرد: امیدواریم با برگزاری این نشســـت‌ها، قدم مثبتی در راســـتای آموزش شیوه‌های درست و اصولی مواجهه با حوادث طبیعی نظیر زلزله به اعضای کتابخانه برداریم.

پیام تاریخ، تمدن و فرهنگ مادستان
|ISNN: 2322-4665|

روزنامه همدان پیام

www.HamedanPayam.com

یکشنبه ● ۱ بهمن ماه ۱۳۹۶ ● ۳ جمادی‌الاول ۱۴۳۹ ● ۲۱ ژانویه ۲۰۱۸
سال سیزدهم ● شماره ۳۱۱۴ ● ۸ صفحه روزنامه ● ۱۰۰۰ تومان

کانال خبری همدان پیام در تلگرام | t.me/hamedanpayam
کانال نیازمندی‌های روزنامه در تلگرام telegram.me/bazarehamedan

ایران
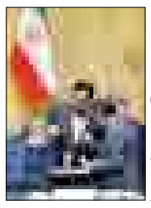
آغاز بررسی بودجه ۹۷ کشور یک هفته دیگر
آ۴

خبر

آغاز بررسی مشکلات محلات از کوی مطهری
آ۲

مادستان

کارگران کیان‌کرد هنوز سرگردانند
آ۳

ورزش

پیام حیدری در مسابقات AFC کاپ قضاوت می‌کند
آ۷

درس اخلاق با حلیم داغ!

آ۲

هیچ پرچمی در استان آتش نگرفته است

بازی صداوسیما با اعتبار استان

■ حتی در گزارش مکتوب سیمای استان هم اشاره‌ای به پرچم‌سوزی نیست!

«در حوادث اخیر در همدان پرچمی به آتش کشیده نشده و جوانی از روی ناآگاهی پرچم را پایین آورده که نباید به آن حاشیه داد»؛ این روایت تازه‌ای بود که جانشین فرمانده سپاه استان همدان روز پنجشنبه در اجلاس اصناف از حوادث اخیر بازگو کرده است. روایت مهدی فرجی از حوادث استان در حالی بود که در روزهای اعتراضات و حوادث اخیر، صداوسیما با گزارشی از تجمعات در یکی از شهرهای ملایر، تصویری را منتشر کرد که پرچم کشور از بلندی میدان توسط جوانی به زیر آورده می‌شود و در تصویری دیگر به آتش کشیده می‌شود. همین گزارش تصویری دو تکه، موجی از خشم را در بین مردم ایران برانگیخت...

آ۲

همزمان با سالگرد حادثه پلاسکو

تندیس «فرشته نجات» در همدان رونمایی شد

آ۲

چهره پایتخت گردشگری با حضور متکدیان زشت می‌شود

آ۵

ادعای تخریب به بهانه حفظ جان محکمه پسند نیست

کبابیان قربانی تعلل شد

آ۸

یادداشت روز

جنبش یا شورش؟

کارشناسان اذعان دارندکه محرومیت نسبی منجر به نارضایتی و تداوم آن منتهی به آشوب و شورش‌های عمومی می‌شود، اصولاً بیشتر پرخاشگری‌ها پاسخی به سرخوردگی‌ها وتحقیرهای بوقوع پیوسته است، و اگرسرخوردگی‌ها به حدکفایت طولانی باشند احتمال وقوع پرخاشگری اگر نگوییم قطعی است، حداقل بسیار بالا است. پس اگر نظام اجتماعی نامتعادل یعنی اختلاف میان وضعیت مطلوب یا مورد انتظار با وضعیت موجود یا واقعی فاصله عمیقی یافته و شکاف اجتماعی قابل توجه‌ایی را بوجود آورده باشد، همین عارضه اسباب جنبش یا شورش اجتماعی می‌شود. مفهوم جنبش نیزکوششی جمعی برای پیشبرد منافع مشترک یا تأمین هدف را گفته‌اند، آنتونی گیدنزآن را به اقدام مشترک از طریق عمل جمعی خارج از نهادهای رسمی سازمانی شکل گرفته و مشخص نسبت می‌دهد، که به منظور دفاع و یا گسترش و یا دستیابی به هدف‌های خاصی به گروه‌بندی و تشکل اعضا می‌پردازد،یعنی همان چیزی که الان در کوچه وخیابان خود شاهدیم واین بار بر خلاف گذشته حرکت با عبور از هر دو جریان سیاسی مطرح بوقوع پیوست، گی روشه جنبش اجتماعی را جریان آگاهانه‌ای می‌داندکه برای ایجاد تغییرشکل صورت گیرد...

آ۲

پیام تاریخ، تمدن و فرهنگ مادستان
The Message Of Madestan's History & Civilization & Culture
روزنامه همدان پیام
۲
یکشنبه ● ۱ بهمن‌ماه ۱۳۹۶ ● شماره ۳۱۱۴
خبر
khabar@hamedanpayam.com

خبر

بارش برف ۵ سانتی در استان

بارش برف در شهرهای استان در ساعاتی محورهای اصلی استان را مه‌آلود و لغزان کرد.
حمیدرضا پرورشـــی، معاون راهداری اداره‌کل راهداری و حمل‌ونقل جاده‌ای استان همدان از برف‌روبی ٤٤ هزار کیلومتر باند در سطح استان خبر داد و گفت: در حال حاضر همه محورهای همدان باز است.هواشناسی نیز اعلام کرد که در بارش‌های جمعه شـــب در استان به طور میانگین ۵ سانتیمتر برف باریده است. بارش برف در استان همدان همزمان با برخی استان‌ها مدارس برخی نواحی را در نوبت صبح تعطیل کرد. محمدحســـن باقری شکیب، کارشناس هواشناسی استان روز گذشته پیش‌بینی کرد که با خروج این سامانه بارشی از استان، دمای هوا به طور محســـوس بین ٦ تا ۷ درجه سانتیگراد کاهش یابد و سپس از روز دوشنبه دما چند درجه افزایش خواهد داشت.

خبر

پاسخ دانشگاه بوعلی به تجمع دانشجویان

جمعی از دانشجویان دانشگاه بوعلی درباره شیوه پرداخت شهریه‌ها معترض شده و تجمع کردند. در پی این اعتراضات سرپرست دانشگاه بوعلی‌سینا گفت: مســـئولان دانشگاه در زمینه میزان پرداخت و یا بخشش شهریه نمی‌توانند دخل و تصرفی داشـــته باشـــند.یعقوب محمدی‌فر در گفت‌وگو با ایسنا، با بیان اینکه میـــزان شـــهریه را بالاترین مقام وزارت تعیین می‌کند، تصریح کرد: بر اســـاس دستورالعمل‌ها دانشـــجویان برای انتخاب واحد باید کلیه شهریه ثابت و متغیر را پرداخت می‌کردند اما با رایزنی انجام شـــده با مسئولان این دانشگاه مقرر شد دانشجویان ضمن پرداخت شهریه ثابت، فقط ٤٠ درصد شهریه متغیر را پرداخت کنند. وی با تأکید بر اینکه در حال حاضر دانشگاه با مشکلات مالی جدی مواجه اســـت، افزود: دانشگاه در صورت عدم دریافت شهریه‌ها عملاً حقوق کارمندان را نیز نمی‌تواند پرداخت کند.

خبر

افتتاح کارخانه کنسانتره در دهه فجر

کارخانه کنســـانتره اسدآباد قرار است در دهه فجر افتتاح شود. نماینده مردم شهرســـتان اسدآباد از افتتاح فاز اول کارخانه کنســـتانتره این شهرستان در دهه مبارک فجر امسال خبر داد.
اکبر رنجبرزاده در گفت‌وگو با تســـنیم اظهار داشت: کارخانه کنسانتره دارای فازهای بعدی شـــامل گندله و آهن اسفنجی نیز می‌باشد که به ترتیب این ۲ فاز هم در تیرماه ســـال ۹۷ و ابتدای سال ۹۸ به مرحله بهره‌برداری خواهند رسید.
وی با اشـــاره به آغاز جذب نیروی این کارخانه در آینده نزدیک افزود: ۳ پروژه فوق به عنوان بخش دوم مجتمع‌های تولید فولاد و ذوب‌آهن اسدآباد محسوب می‌شود که این امر بدون شـــک موجب تسریع در روند چرخش چرخ اقتصاد شهرستان بوده و بخشی از اشتغال منطقه را مرتفع خواهد کرد.

هیچ پرچمی در استان آتش نگرفته است

بازی صداوسیما با اعتبار استان

▪ حتی در گزارش مکتوب سیمای استان هم اشاره‌ای به پرچم‌سوزی نیست!

اهتزاز پرچم مقدس ایران در راهپیمایی اعتراضی به اغتشاشات در جوکار ملایر

«در حوادث اخیر در همدان پرچمی به آتش کشیده نشده و جوانی از روی ناآگاهی پرچم را پایین آورده که نباید به آن حاشـــیه داد»؛ ایـــن روایت تازه‌ای بود که جانشـــین فرمانده ســـپاه اســـتان همدان روز پنجشنبه در اجلاس اصنـــاف از حوادث اخیر بازگو کرده است.
روایت مهـــدی فرجی از حوادث اســـتان در حالـــی بود که در روزهـــای اعتراضات و حوادث اخیر، صداوســـیما با گزارشـــی از تجمعـــات در یکی از شـــهرهای ملایر، تصویری را منتشـــر کرد که پرچم کشور از بلندی میدان توســـط جوانی بـــه زیر آورده می‌شـــود و در تصویـــری دیگـــر به آتش کشیده می‌شود. همین گزارش تصویری دو تکه، موجی از خشـــم را در بین مردم ایران برانگیخت که با ســـوژه گزارش‌های متعدد صداوســـیما در بخش‌های خبری پربیننده هم شد.
انتصـــاب تصویر پرچم‌ســـوزی به اســـتان همدان و ملایـــر، البته در محافل خصوصی و جلسات پشت درهای بسته مسئولان نیز مورد توجه قرار گرفـــت. اما روایت مهدی فرجی جانشین فرمانده ســـپاه همدان آغاز شفاف‌ســـازی در این موضوع و پاک کردن این اتهام از چهره استان بوده است.
به دنبـــال گفته‌های فرجـــی و انتقاد وی از حاشـــیه زدن به اتفاقی کـــه در ملایر افتاد، حـــالا فرماندار ویـــژه شهرســـتان ملایر از اعتراض مکتوب خود به صداوســـیمایی‌ها خبر می‌دهد.

هیـــچ پرچمـــی در ملایر آتش کشیده نشد

فرماندار ملایر گفته "طی نامه‌ای به صداوسیما عنوان کردم در اغتشاشات اخیر آتش زدن هیچ پرچمی در ملایر رخ نداده است."
بنا بـــر گزارش فارس عبدالعظیم رضایی که در آیین تجلیل از ایثارگران شبکه بهداشت و درمان شهرستان ملایر سخن می‌گفت، با انتقاد از چهره‌ای که از ملایر در صداوسیما نشان داده شده است بیان کرد: یک نوجوانی اشـــتباهی کرد و برخورد و رســـیدگی شده است ولی آتش زدن پرچم مربوط به ملایر نبوده که بنده نیز تمـــاس گرفتم و نامه هم به صداوسیما نوشتم و موضوع پیگیری شد.
وی با اشـــاره به اغتشاشات در ملایر افزود: در ملایر با سعه‌صدر، مدیریت مناسبی شد و برادران نیروی انتظامی، ســـپاه و بسیج و همه افراد دلسوز نظام پای‌کار آمدند و همین باعث شد هزینه سنگینی نداشته باشیم.
وی با اشـــاره به لزوم وحـــدت در جامعه تصریح کرد: باید وحدت، برادری و دوستی را در جامعه بیشتر کنیم و همه در دستاوردها سهیم باشیم و در نقص‌هایی که وجود دارد همه پاسخگو باشیم.
صداوسیمایی‌ها که عملکردشان در حوادث اخیر از ســـوی مســـئولان و ناظران با انتقاد روبه‌رو بوده اما مدعی‌اند «اگرچه دیر ورود کرده‌اند اما ورودشان مؤثر بوده است».!
صداوســـیمای اســـتان همدان هفته گذشته گـــزارش مکتوبـــی در مـــورد حـــوادث و اغتشاشات صورت گرفته در استان با عنوان "اغتشـــاش در همدان: درس‌ها و عبرت‌ها" منتشر کرده است.
در ایـــن گزارش بلندبالا با پرداخت به روند شکل‌گیری اعتراضات در همدان و شهرهای اســـتان، اما نکته‌ای قابـــل توجه وجود دارد و آن ندیده شـــدن موضوع پرچم‌سوزی در حوادث ملایر بوده اســـت. در این گزارش آمده: «ملایر بزرگترین شهرستان استان پس از شهرســـتان همدان اســـت که روز هشتم دی‌ماه درگیر اغتشـــاش و آشوب شد و در طول یک شبانه‌روز به تیتر اکثر خبرگزاری‌ها تبدیل شـــد.در این میان پایین آوردن پرچم ایران از یکی از میدان‌های اصلی شهر ملایر به سرعت در فضای مجازی منتشر و موجب ناراحتی و ناخرســـندی و خشم بسیاری از مردم در استان و سایر نقاط کشور شد.
به آتش کشیده شدن اموال عمومی و ایجاد نا آرامی در ســـطح شهر موجبات نارضایتی عموم مردم را به دنبال داشت».
در گزارش صداوســـیمای اســـتان اما نقدی هم عملکرد مســـئولان با عنـــوان "مدیریت ناصحیـــح برخی از مســـئولان" در حوادث اخیر دیده می‌شود.
در این گزارش آمده: «در این میان ناخواسته و با مدیریت ناصحیح برخی از مســـئولان میدان عمل بازی عملاً به دست غیرخودی‌ها افتاد». در ادامه این گزارش آورده شـــده «.... اگر مسئولان اجرایی استان با رسانه استانی همراهـــی می‌کردند و حاضـــر به مصاحبه می‌شدند می‌توانست در بسیج مردمی علیه اغتشاشـــات موثرتر باشد. مسئولان اجرایی اســـتان که در این هنگام نیاز بود در صحنه حاضـــر و فضـــا را از غبارآلودگی خارج و شفاف‌سازی کنند نخواستند از طریق شبکه اســـتانی و سایر رسانه‌ها توصیه‌های لازم را به گوش مردم برســـانند و صف معترضان واقعی را از اغتشاشگران مشخص نمایند و اگر مدیران اجرایی اســـتان زودتر حاضر به مصاحبه می‌شدند و اطلاع‌رسانی می‌کردند چه بسا زودتر روشنگری صورت می‌گرفت و دامنه اغتشاشات کم و کمتر می‌شد».
آنچه اما این گـــزارش جلب توجه می‌کند اشاره نشدن به گزارش پرچم‌سوزی پخش شده از صداوسیما و انتصاب آن به شهرستان ملایر است که تأیید سخنان جانشین فرمانده سپاه و فرماندار ویژه ملایر در این‌باره است. صداوسیما در این باره باید به مردم گزارش بدهد که چطور یک گزارش را به شـــکلی منتشر کرده که لکه ســـیاه آتش زدن پرچم و بی‌اعتنایـــی به ارزش‌های ملـــی بر دامن پاک مردم اســـتان بیفتند. چـــه اینکه در ایام گذشته از انتشـــار این گزارش نوع دیدگاه و نگـــرش مردم و اذهـــان عمومی به مردم اســـتان و ملایری‌ها منفی شده که باید دلیل این هزینه‌ســـازی گزاف را از صداوســـیما درخواست کرد.

همزمان با سالگرد حادثه پلاسکو

تندیس "فرشته نجات" در همدان رونمایی شد

تندیـــس "فرشـــته نجـــات" همزمان با ســـی‌ام دی‌ماه ســـالگرد حادثه پلاسکو در مقابل ایستگاه آتشنشانی شماره ۱۹ همدان رونمایی شد.
در این مراسم که با حضور اعضای شورای اسلامی شهر، شهردار و آتشنشانان همدانی همراه بود، یاد و خاطره شـــهدای آتشنشان گرامی داشته شد.
به گزارش همدان‌پیام سرپرســـت ســـازمان آتشنشانی و خدمات ایمنی همدان در ابتدای مراسم از حادثه پلاسکو به عنوان فاجعه‌ای جهانی نام برد و گفت: در این حادثه ١٦ نفر از آتشنشـــانان به همراه ۵ نفر از هموطنان عزیز جان خود را از دست دادند همچنین با تلاش آتشنشانان ۳۸۰ نفر از افراد محبوس در ساختمان پلاســـکو از این حادثه نجات پیدا کردند.
محمدرضا بیاناتی افزود: در ۹ ماهه نخست ســـال تا پایان آذرماه ٩٦ فرشـــتگان نجات ۱۲۵، با انجام ٢٤٦٥ عملیات اطفای حریق و احتیاط حریق و امدادونجات، ۹۰۸ نفر از شهروندان را نجات داده‌اند.
وی اظهار داشـــت: این سازمان در راستای پیشگیری و آموزش موارد مربوط به رعایت اصول ایمنی و برخورد مناســـب در حادثه، طرح‌هایی را دســـت اجرا دارد، نمونه‌ای از این اقدامات کلاس‌های آموزش شهروندان اســـت که در ایســـتگاه واقع در جنب باغ بهشت در حال انجام است.
رئیس شـــورای اسلامی شهر همدان هم در ادامه این مراسم گفت: نجات جان انسان‌ها تفسیر واژه ایثار است که با ازخودگذشتگی تلفیق شـــده است و آتشنشـــانان در حادثه پلاســـکو این موضوع را به بهترین شکل به اجرا گذاشتند.
ابراهیـــم مولـــوی در ادامه بـــه تجهیزات آتشنشـــانی و به‌روزرســـانی آن اشاره کرد، افزود: با وجود برخی از ساختمان بالای ۱۵ طبقه در همدان لازم است تجهیزات مناسب تهیه و در اختیار این ســـازمان قرار بگیرد تا در آینده دیگر شاهد اتفاقاتی از قبیل پلاسکو نباشیم.
شهردار همدان نیز در این مراسم در رابطه با جایگاه مهم آتشنشانی نکاتی را خاطرنشان کرد و گفت: یکی از حســـاس‌ترین مسائل در حوزه مدیریت شهری سازمان آتشنشانی اســـت. عبـــاس صوفی گفت: آتشنشـــانان در شـــرایطی ســـخت، جان مردم را نجات می‌دهند؛ به همین دلیل است که از جایگاهی حساس و والا در میان مردم برخوردارند.
شهردار همدان افزود: با وجود محدویت‌های مالی تمام تلاشمان را به کار خواهیم گرفت تا مشکل تجهیزات را با توجه به حساسیت روی جان مردم، برطرف کنیم.
صوفی در ادامه ابراز امیدواری کرد با ایجاد ساختمان‌هایی استاندارد و تجهیزات مناسب جامعه‌ای ایمن برای شهروندان فراهم شود.
مدیرکل مدیریت بحران استانداری همدان نیز با اشـــاره به اینکه نجـــات مردم نجات جامعه است، گفت: رفتار آتشنشانان مصداق بارز این جمله است.
علیمـــردان طالبـــی در ادامه افـــزود: برخی مشاغل به دلیل حساسیت محبوبیت زیادی بین مردم کســـب نموده یکی از این مشاغل آتشنشانی است که به دلیل ایثار، فداکاری و شجاعت و نیاز مردم در شرایط سخت این جایگاه را کسب نموده.
مدیرکل مدیریـــت بحران اســـتانداری در پایان اظهار داشت: روند رو به جلو سازمان آتشنشانی نســـبت به گذشته رضایت‌بخش اســـت و امیدواریم این موضوع به شـــکل ایده‌آل در آینده نزدیک اجرا شود.
گفتنی است تندیس "فرشته نجات" توسط یکی از هنرمندان همدانی ساخته شده است که روز گذشته در مقابل ایستگاه آتشنشانی بلوار ارم همدان نصب گردید.

احزاب همدان جان می گیرند

با زمزمه‌های راه اندازی خانه احزاب در استان همدان و افتتاح ساختمان مخصوص به این امر در مرکز استان انتظار جان گرفتن احزاب خواب‌آلود همدان می‌رود.
معاون سیاسی – امنیتی استانداری همدان با بیان اینکه خانـــه احزاب همدان بزودی افتتاح می‌شـــود، گفت: همه کســـانی که بخواهند در چارچوب قانون فعالیت کنند اعم از اصلاح‌طلـــب و اصولگرا، فرصت برابر دارند و ما نیز در خدمت همه احزاب خواهیم بود.
سعید شاهرخی در گفت‌وگو با فارس اظهار کرد: بر همین اساس در نشستی با احزاب و گرایش‌های مختلف اصلاح‌طلب، اصولگرا و معتدل، بر اســـاس قانون درخواست این افـــراد؛ راه‌اندازی خانه احزاب را گرفتیم و نظر ما هم این است که این کار انجام شود.
وی با اشاره به شکل‌گیری خانه احزاب در کشور گفت: وزیر اسبق کار مسئولیت آن را بر عهده دارد و شـــعبات استانی نیز در برخی از استان‌ها در حال راه‌اندازی است و یا راه‌اندازی شـــده کـــه همدان نیز جزو آن‌هاست.
معاون سیاسی – امنیتی استانداری همدان ادامه داد: روش کار این اســـت که احزاب درخواست می‌کنند و این درخواست مورد بررســـی قرار گرفته و مقدمات آن فراهم می‌شود.
وی با بیان اینکه مکانی برای خانه احزاب در استان پیش‌بینی شـــده و بزودی شاهد افتتاح آن خواهیم بود، تأکید کرد: این خانه در واقع محلی برای تقویت احزاب خواهد بود و مربوط به همه احزاب شناسنامه‌دار و رسمی فعال در استان است.
شاهرخی با اشاره به اینکه کار صنفی برای پشتیبانی از احزاب صورت خواهد گرفت، تصریح کرد: مقدمـــات اداری این مهم تا حدودی پیش رفته است و فقط باید مابقی کارها بر اســـاس قانون انجام شـــود تا این خانه مأمن و محلـــی برای حضور احزاب و پیگیری مطالبات آن‌ها باشد.
وی تشـــکیل این خانه را در نشاط سیاسی اســـتان و تقویـــت احزاب مؤثر دانســـت و گفـــت: با همـــه اقشـــار اصلاح‌طلب و اصول‌گـــرا ارتباط داریم و در ســـفری هم که به ملایر داشـــتم، دیـــداری با احزاب و روحانیون صورت گرفت؛ زیرا در جایگاه دولت همه دیدگاه‌ها را محترم می‌دانیم.

یادداشت روز

جنبش یا شورش؟

» جعفر محقق

ادامه از صفحه یک

پرویز پیران برای فعالیتی مطلـــوب یا جلوگیری از تغییری نامطلوب جنبش اجتماعی اطلاق می‌نمایـــد بنابراین نهضت (جنبش) حرکتی معمولاً دراز مدت است که ممکن است به شکل تلاش‌های فکری و فرهنگی آغاز شـــده، سپس در اثر گسترش افکارجدید، رنگ سیاسی و انقلابـــی به خود گیرد. حاصل آنکه تحرکات و حوادث اخیر را چه جنبش تخم‌مرغ بخوانیم یا شـــورش بدانیم تفاوتی در ماهیت و نتیجه آن ندارد، آنچه مهم است بسترهای وقوع و عوامل محرک آنها می‌باشد از نگاه کارشناسان باید این موارد مورد بررسی و کنکاش قرار گیرد.

بسترهای و زمینه‌های وقوع تحرکات اجتماعی

- جدای از دشمنی استکبار، نسبت‌های ناروا یا همان تحقیر عاملان اعتراضات مثل خس و خاشـــاک، اراذل واوبـــاش، مزدور بیگانه و یا آشغال خواندن آنان جملگی بپذیریم که دمیدن برآتش اختلافات است.
- ناتوانـــی در مدیریت بلایای طبیعی اخیر مانند زلزله کرمانشـــاه وکرمان و تهران موضوع ریزگردها و این دســـت وآن دست شدن آن، آلودگی‌های حاد هوا درکلان شهرها
- ورشکســـتگی وتعطیلی ناگهانی مؤسســـات مالـــی و اعتباری و بلاتکلیف گذاشـــتن ســـپرده‌گذاران آنها و اتهام برخی در تبانی این موسسات با مراکز تصمیم‌گیری
- نواختن بر طبل جنگ وخشـــونت در خاورمیانه از ســـوی همه طرف‌های درگیر و بی‌ثمر خواندن مذاکره وگفتگو برای برقراری صلح وآرامش وغفلت ازجنگ افروز واقعی یعنی رژیم غاصب صهیونیستی
- رابطه تقابلی ارکان نظام سیاســـی کشـــور با یکدیگر واتهام‌زنی شـــخصیت‌ها بهم والبته آتش بیاری معرکه ازسوی دولتمردان سابق دراقدامات مثلا افشاگرانه از مفاســـد، و پمپاژ اخبار ناامیدانه ازسوی رســـانه‌های گروهی داخلی وخارجی همه وهمه در راســـتای ازکار انداختن اتحاد ملی است.
- بار عمده مفاســـد اقتصادی گســـترده درعدم برخـــورد جدی با مفســـدان اقتصادی یاحداقل عدم شفاف‌ســـازی باعلنی کردن محاکم قضایی وتسریع در نتیجه پرونده‌ها است.
- وضـــع قوانین متعدد اقتصادی بـــدون درنظرگرفتن افکارعمومی مانندحذف یارانه، افزایش مالیـــات، نقض نظام هماهنگ پرداخت با افشای حقوق‌های نجومی،تائید ضمنی گرانی اجناس وکالا و...
- رواج گفتمان لیبرالیستی بجای گفتمان ارزشی واسلامی در میان نخبگان جامعه
- عدم ارائه راهکار عملی ومحســـوس در مهار معضلات اجتماعی واقتصادی جامعه مانند بیکاری، تورم، اعتیاد، ناهنجاری‌های اخلاقی گسترده درجامعه
- تعمیق فاصله طبقاتی وشـــکاف بین نسلی وعدم بهره‌مندی آحاد مردم ازفرصت‌ها و تسهیلات حقوقی
- گســـترش حاشیه‌نشـــینی کلان‌شـــهرها و باور حاشیه‌نشینان به عنوان طرد شـــدگان اجتماعی و در کنار آن روستاهای بسیاری که با خشکسالی فزاینده روبروشده و در مشقات آب شرب گرفتارآمده‌اند.

دلایل جنبش یا آشوب

- تحقیر و محرومیت نســـل جوان و فرهیخته: جامعه ایران اکنون بابیش از٤/٥میلیون دانشجو و۱۳ میلیون دانش آموز یکی از جوان‌ترین کشورهای جهان است، اما متاسفانه در طرف دیگر این پازل با انبوهی از جمعیت بیکار، معتاد و... دســـت به گریبان می‌باشد، و هیچ امیدی به آینده خود ندارند چون برنامه‌ایی برای استفاده از آنان درطرح‌های توسعه وبودجه‌های سالیانه نیست، اما استفاده از شاغلین پیر و فرتوت در پست‌های حساس ومتعدد بسیارند.
- بی توجهی به افزایش میزان اعتراضات: عدم شفافیت در سرانجام اغتشاشات سال‌های ۷۸ و۸۸ وحتی بعضاً مبهم رها ساختن وقایع تلخ و شیرین آنها شائبه‌های بسیاری را بوجود آورد، که کوچکترین نتایج انها روبه فزونی نهادن تجمعات اعتراضی درســـالهای اخیر می‌باشد، چنانکه به حسب آمار تعداد تجمعات اعتراضی درسال ۹۵قریب۵۰۰ مورد بوده در حالی که آمار سال جاری حکایت از دو برابری آن دارد.
- نارضایتی عمومی ازدســـتگاه‌های اجرایی: باندبازی، رانتخواری، رابطه ســـالاری و تملق و چاپلوسی سایه سنگینی بر مراجعات اداری و بورکراسی اجرایی کشـــور انداخته است بگونه‌ای که غالب ارباب رجوع فارق از عـــدم تکریم و ادای حقوق اولیه خود معمولاً با پاس کاری واین ودست و آن دست شدن بوسیله اولیاء امور مواجه شده و بی‌نتیجه از پیگیری کارشان باز می‌گردند.
- بحران توزیع ومشارکت: با دقت درحوزه مدیریت کشور چرخه اداره اموردر دســـتان عده‌ای معدودی از اشـــخاص ونورچشمی‌های شناخته شـــده که جمعیتی بین ۱۵تا۲۰ هزار نفر شامل می‌گردد اداره می‌شـــود به این ترتیب غالب نخبگان وتربیت یافتگان نظام آموزشی کشـــور فرصت دسترسی به قدرت و مشـــارکت سیاسی را از دست داده‌اند، برای همین سیل فرار مغزها ازکشور به گزارشات اعلام شده به آماری فراتر از۷۰ درصد رسیده است.
- عبور از احزاب وگروه‌های سیاســـی به رســـمیت شناخته شده: نتیجه ورود دستجات و شخصیت‌های معروف با علامت ونشان‌های غیرمعمول درعرصه‌های سیاسی به ویژه انتخابات و مصادره به مطلوب نمودن آرا مردم با ترفندها و شگردهای تبلیغاتی یا با ارعاب وتطمیع اقشار مختلف نتیجه ای جز ناامیدی وحرمان در شایستگان وصالحان نداشـــته اگر حوادث سال‌های گذشـــته به یک طیف خاص سیاسی ارتباط می‌یافت اکنون پرواضح اســـت که رویدادهای اخیر باگذر از هر دو جریان سیاسی مطرح کشور اعم ازاصلاح‌طلب واصولگرا است وکم‌کم می‌رود که توده را درگیر خود نماید.
- گزینش وابســـتگان یا سفارش شـــده‌ها: پذیرش وگماشتن افراد غیرصالـــح در پســـت‌های مختلف بدون توجه بـــه قوانین ومقررات پیامدهای ناگواری را رقم زده بگونه‌ای که رابطه به جای ضابطه نشسته واشخاص خیرخواه و صالح منزوی گردیده‌اند.

راهکارهای پیشنهادی

- ایجاد سازکار مناسب برای گفتگو و درک متقابل بین نسلی انقلاب
- شفاف‌سازی تصمیمات و گسترش ارتباطات مردمی مسئولین
- گسترش احزاب رسمی وحمایت از تحرکات حزبی
- راه‌اندازی کرسی‌های آزاداندیشی وتبادل آرا واندیشه
- مقرر کردن جای مناسبی بر اعتراضات قانونی
- تسهیل در ملاقات ودیدار با مسئولین
- به کارگیری جوانان تحصیل کرده
- تسهیل در امرازدواج جوانان

shenide@hamedanpayam.com

شنیده‌ها

۱-اجرای لایحه نظام پرداخت هماهنگ با اما و اگر مواجه است. گفته می شـــو د بسیاری از کارکنان دولتی نسبت به نظارت و نحوه اجرای این قانون معترض هستند. گفته می شود علت این اعتراض به وجود برخی بندهای پیش بینی نشـــده در فیش های حقوقی برخی وزارت خانه ها و نهادها می باشد. گفتنی است بیشترین گروه معترض به این موضوع فرهنگیان می باشند.
۲- نماینـــدگان برای افزایش بودجه اســـتان کمتر از ۱۰ روز فرصت دارند. گویا با آغاز بررســـی بودجـــه ۹۷ در صحن عمومی نمایندگان استان همدان کمتر از ۱۰ روز فرصت رایزنی برای افزایش اعتبارات و بودجه همدان را دارند. گفتنی است بودجه ۹۷ و اجلاس گردشگری ۲۰۱۸ در همدان ضرورت رایزنی برای اخذ بودجه مناســـب را برای سال آینده همدان بیشتر می کند.
۳- وعده تجدید بنای خانه های تاریخی تخریب شده کبابیان مبهم و بدون تضمین اجرایی است. گفته می شود با توجه به وعده های مختلف اجرایی نشـــده از سوی مسئولان در گذشته امید به اجرایی شـــدن این وعده نیز در بین دوستداران فرهنگی و میراث تاریخی کم رنگ است. گفتنی است پس از تخریب بناهای تاریخی کبابیان شـــهرداری وعده تجدید بناها را داده اســـت. لازم به ذکر است با فروپاشی پلاسکو در یک سال گذشته عمل به وعده ساخت آن در سطح کشوری نامعلوم است.

خبـــرویژه

درس اخلاق با حلیم داغ!

سلسله درس‌های اخلاق برای اعضای شورای ادرای استان همدان امروز نیز قرار است در استانداری همدان برگزار شود. در این نشست‌ها با حضور مدیران و مســـئولان ادارات مختلف اســـتان برگزار می‌شود امام‌جمعه همدان به بیان مباحث اخلاقی مرتبط با حوزه‌های مسئولیت مدیـــران و نصایحی در این‌باره می‌پـــردازد. علی‌رغم برگزاری چندین جلســـه درس اخلاق برای مدیران استان، ســـؤال این است که نتیجه و ماحصل این نصایح برای مدیران چه بوده اســـت؟! اساســـاً اگر چنین مباحثی اثرگذاری لازم را در برخی مدیران داشـــت آیا نحوه عملکردها نباید بهتر از این می‌بـــود و نباید برخی مدیران ناکارآمد عذاب وجدان گرفته و از مناصبی که شایســـتگی آن را ندارند کناره‌گیری می‌کردند؟! امیدواریم موضوع درس اخلاق امروز مدیران در اســـتانداری علاوه بر صرف حلیم داغ، شایسته‌سالاری و مسئولیت سنگین مناصب در صورت نداشتن صلاحیت را به برخی مدیران یادآور شود.

خبـــر

دهبانی صابر خبر داد:

آغاز بررسی مشکلات محلات از کوی مطهری

نخستین جلســـه بررسی مشکلات مردم محلات همدان به همت شورای اسلامی شهر در کوی حصار مطهری منطقه ٤ تشکیل شد.
این جلســـه با حضور اعضای شورای شـــهر، صوفی شهردار همدان، رســـولی معاون حمل‌ونقـــل و ترافیک، دهبانی صابـــر مدیر منطقه ٤ شهرداری همدان، مســـؤلان واحدهای مختلف این منطقه، مسئولان شـــرکت آب‌وفاضلاب همدان، مسئولان بهداشـــت و درمان دانشگاه علوم پزشکی به منظور بررسی مشکلات مردم برگزار شد.
به نقل از روابط عمومی منطقه ٤، در این نشست نماینده محله حصار مطهری مشـــکلات مردم را نبود مرکز درمانی و داروخانه، نبود مرکز مددیاری، کمبود فضای ســـبز، کمبود مراکز ورزشـــی، نیاز به ترمیم پل‌های رودخانه و صدور پروانه ساختمانی مطرح کرد.
مولوی رئیس شورای شـــهر همدان هدف از تشکیل این جلسات را خدمت به مردم در خانه‌هایشان دانست.در ادامه صوفی شهردار همدان به تغییر کاربری زمین زراعی و باغی به کاربری مسکونی در چارچوب موارد قانونی کمیسیون ماده ۵ و تسهیل صدور پروانه ساختمانی اهالی این محله اشاره کرد.وی تصریح کرد: تأمین بودجه احداث فضای سبز در این مرحله در ســـال ۹۷ پیش‌بینی شده و پارک منطقه‌ای در مجاور زمین فوتبال این محله در آینده نزدیک احداث خواهد شد.
گردان رئیس کمیسیون خدمات شهری با تقدیر از فعالیت‌های صورت گرفته توســـط شـــهرداری منطقه چهار در این محله گفت: در بخش امور شهر ٦کارگر در شبانه روز مشغول تنظیف هستند و در ۳ نوبت دســـتگاه پرس زباله به صورت مکانیزه اقـــدام به جمع‌آوری زباله ۲۲ باکس مستقر در این محله می‌نماید. علاوه بر این یک دستگاه خاور نیز به صورت سنتی نخاله‌های سطح محله را جمع‌آوری می‌کند.
گردان اضافه کرد تاکنون هزار و ۵۰۰ تن زیرسازی با مبلغ ۵۰۰ میلیون ریال در سطح معابر و کوچه‌های محله مطهری انجام شده ودر خیابان گلفام و شهید کوچکی در ســـال ٩٦ آسفالت‌ریزی انجام شده است. هزار و ۷۰۰ تن آســـفالت علاوه بر مسیرهای فوق با هزینه ۳ میلیارد و ٤٠٠ میلیـــون ریال صرف لکه‌گیـــری حفاری‌های نواری این محله شده است.دهبانی صابر، شـــهردار منطقه ٤ همدان هم گفت: پوشش دیوارکشی بخشی از رودخانه مطهری در سال ٩٦ با مبلغ ۳ میلیارد و ۵۰۰ میلیون ریال صورت گرفته اســـت. ترمیم مدرسه فاطمه‌الزهرا در کوی مطهری به همراه ساخت محوطه و فضای سبز با مبلغ مجموعاً ۳۰۰ میلیون ریال صورت گرفته است. دهبانی به خواسته اهالی مبنی بر مشکلات کندرو بلوار ارتش اشـــاره نمود و آغاز اصلاح ترافیکی بلوار ارتش را خبر داد.شهردار منطقه ٤ با ارائه درصد مشارکت مردم ایـــن محله در پایان از اهالی کوی حصار مطهری خواســـت تا همیار شهرداری در بهبود سیما و خدمات شهری در این منطقه باشد.

پیام تاریخ، تمدن و فرهنگ مادستان
The Message Of Madestan's History & Civilization & Culture
روزنامه همدان پیام
۷
یکشنبه ● ۱ بهمن‌ماه ۱۳۹۶ ● شماره ۳۱۱۴
ورزشی
varzesh@hamedanpayam.com

شرکت ۴۰ هزار دانش‌آموز همدانی در مرحله دوم المپیاد ورزشی

معاون تربیت بدنی و سلامت آموزش و پرورش استان همدان از شرکت بیش از ۴۰ هزار دانش‌آموز استان همدان در مرحله دوم المپیاد ورزشی خبرداد و گفت: مرحله استانی مسابقات اسفندماه سال جاری و اردیبهشت ماه سال آینده برگزار خواهد شد.

به گزارش فارس عبدا... جعفری امروز در همدان با بیان اینکه با برگزاری مرحله دوم المپیاد ورزشی دانش‌آموزان، علاوه بر استعدادیابی و معرفی نفرات برتر، شور و نشاط مضاعفی در بین شرکت‌کنندگان شاهد هستیم، اظهار کرد: در این مرحله ۴۰ هزار دانش‌آموز در قالب تیم‌های مدرسه قهرمان در رشته‌های مجاز آموزشگاهی شرکت دارند.

وی افزود: از مهرماه امسال با آغاز المپیاد ورزشی درون‌مدرسه‌ای از بین ۱۵۰ هزار دانش‌آموز علاقمند به ورزش نیمه‌حرفه‌ای، این افراد توانایی خود را برای برتر شدن در بین مدارس شهرستان خود و حضور در مسابقات استانی محک زدند.معاون تربیت بدنی و سلامت استان همدان تصریح کرد: برای نظام استعدادیابی و هدایت صحیح توانمندی فرزندانمان چاره‌ای جز توجه به فوق برنامه‌ها از جمله برگزاری مسابقات ورزشی نداریم.جعفری با بیان اینکه مرحله استانی مسابقات اسفند سال جاری و اردیبهشت‌ماه سال آینده برگزار خواهد شد، خاطرنشان کرد: امروزه باید فعالیت‌های ورزشی در مدارس بیش از پیش اجرا شود و امید است با اجرای المپیادهای ورزشی درون‌مدرسه‌ای شاهد توسعه همه‌جانبه ورزش همگانی در جامعه باشیم.

وی هدف از اجرای این طرح را ایجاد نشاط و شادابی و نهادینه کردن فرهنگ ورزش در بین دانش‌آموزان عنوان کرد و گفت: مشارکت دانش‌آموز در این گونه فعالیت‌ها باعث اجتماعی شدن آنها شده و در نتیجه آسیب‌های اجتماعی در جامعه کاهش می‌یابد.

وقتی هیأت مدیره صوری حکم به نابودی پاس می‌دهد

قهرمان آسیا قربانی تصمیم‌های بی‌پایه

تغییرات در پاس همدان اگرچه طی یک دهه گذشته امری طبیعی و قابل تصور بوده، اما تصمیم اخیر هیأت مدیره باشگاه پاس مبنی بر تغییر مدیرعامل این تیم موجبات تعجب خیلی از اهالی فوتبال را فراهم کرد.

به گزارش فارس، هفته گذشته "امیر عظیمی" به عنوان مدیرعامل جدید پاس همدان انتخاب شد و در فاصله چند بازی مانده تا پایان دور نخست لیگ دسته دوم فوتبال جای محمدتقی رحیمی را گرفت، شوک بی‌موقعی که هیچکس انتظارش را نداشت اما خبر این تغییر یکباره دهان به دهان شد و رئیس هیأت مدیره باشگاه پاس امضای خود را زیر حکم جوان‌ترین مدیرعامل باشگاه فرهنگی ورزشی پاس همدان زد تا او گره از کار این تیم باز کند، اما با کدام سابقه و تجربه، آن هم در این برهه و هفته‌های پایانی سوال بزرگی است که ذهن را به خود مشغول کرده است!

روند شگفت‌انگیز انتخاب مدیرعامل جدید، تصمیمات جالب محمدناصر نیکبخت در قبال پاس طی دو سه سال اخیر و اتفاقات عجیب این تیم را روایت می‌کند که خواندن آن خالی از لطف نیست:

اپیزود اول: با سلام و صلوات بیا، چراغ خاموش برو!

برای پاسی که هر روز آبستن اتفاقات فراتر از باور است، قصه، قصه تازه‌ای نبود. مثل روز روشن بود که محمدتقی رحیمی که دیروز مانند بقیه مدیران‌عامل پاس با سلام و صلوات اعضای هیأت‌مدیره پشت میز مدیریت آخرین قهرمان ایران در آسیا جلوس کرده، فرجام قابل تعریفی نخواهد داشت.

رحیمی امضای رئیس هیأت‌مدیره باشگاه پرافتخار و مکتب‌دار پاس را پای حکم مدیرعاملی خود می‌دید، پشتش گرم بود و در قامت مدیرعاملی که نماینده تام‌الاختیار هیأت‌مدیره در باشگاه است، آقایی می‌کرد. این وسط انتصابات و بعضا برخی تصمیماتش بسیار چشم‌بسته بود و توپ را خیلی راحت به زمین منتقدین می‌انداخت اما او مورد حمایت هیأت‌مدیره به‌خصوص رئیس هیأت‌مدیره بود. البته تا وقتی که تاریخ مصرفش تمام نشده باشد!

همین‌که رحیمی فهمید حنایش دیگر رنگی ندارد، عطای حضور را به لقایش بخشید تا سرنوشتش تلخ‌تر از این نباشد. سرنوشتی مانند بهرام یدی که توسط همین رئیس هیأت‌مدیره محو شد یا سرنوشتی مثل حسن عزیزی که با بوق‌وکرنا آمد و در سکوت محض کنار رفت.

گویا مدیران‌عامل پاس با تفکرات دور از منطق هیأت‌مدیره و البته تصمیمات اشتباه خود عاقبت‌بخیری ندارند!

اپیزود دوم: عظیمی، مدیرعاملی که نماینده‌ها هم او را نمی‌شناسد!

مدیرعامل جدید پاس همدان اهل فوتبال است یا هیچ قرابتی با این رشته دوست‌داشتنی ندارد؟ پاسخ کاملا روشن است! حالا سوال این است: چه شد که رئیس هیأت‌مدیره با آدرس غلط یکی دو نفر از اعضای هیأت‌مدیره برای انتخاب مدیرعامل باشگاه دست روی فردی گذاشت که پیشتر هیچ تجربه‌ای را در زمینه مدیرعاملی فوتبال نداشته است؟

چرا استاندار همدان از تصمیم اشتباه گذشته مبنی بر انتخاب مدیرعامل کم‌تجربه پاس (حسن عزیزی) درس نگرفت و به عبارت بهتر کاری کرده که قهرمان آسیا از یک سوراخ دوبار گزیده شود؟!

چرا باید "امیر عظیمی" آن هم در برهه‌ای که به جرأت می‌توان گفت پاس نیاز به تغییر نداشت یا اینکه اگر هم نیاز به تغییر داشت می‌شد در نیم‌فصل دست به آن زد، یکباره با تصمیم اشتباه یکی دو نفر از اعضای هیأت‌مدیره و تصویب رئیس هیأت‌مدیره مدیرعامل تیمی شود که در همین گذشته نه‌چندان دور یکی مثل کاظم اولیایی را کنار خود می‌دید؟

علامت سوال بزرگ این است که چرا باید حمیدرضا حاجی‌بابایی که از بانیان انتقال پاس به همدان بوده از این ماجرا بی‌خبر باشد و حتی امیر عظیمی را نشناسد؟ چرا رئیس هیأت‌مدیره اینگونه تصمیم‌گیری می‌کند و اتفاقا روی تصیمات فوتبالی خود آنقدر بی‌تفاوت شده که در حکم انتصاب مدیرعامل جوانش، غلط املایی به چشم می‌خورد!

اپیزود سوم: ردپای سرپرست در انتخاب مدیرعامل!

روند انتخاب مدیرعامل جدید باشگاه پاس نشان می‌دهد که ردپای فرد قابل وثوق استاندار و رئیس هیأت‌مدیره باشگاه به طرز محسوسی در این انتخاب دیده می‌شود.

> **گویا عملکرد ضعیف رئیس هیأت‌مدیره پاس در سقوط قهرمان آسیا به لیگ دسته دوم بس نبود، حالا باید نظاره‌گر سقوط این تیم به یک رده پائین‌تر و مرگ تدریجی آن باشیم**

ماجرا از این قرار است که بعد از باخت تیم پاس به بعثت کرمانشاه، برخی افراد که رابطه خوبی با رئیس هیأت‌مدیره دارند کم‌کم جوی را ایجاد می‌کنند که تیم نیاز به تغییر فنی دارد و این وسط فشار هواداران هم فضا را متشنج‌تر می‌کند.

با فشار هواداران، مدیریت تیم دست به تغییر سرمربی می‌زند. فرشاد پیوس، ساکت الهامی و جهانبخش جعفری جزو گزینه‌های سرمربی‌گری پاس بودند و دست‌آخر قرعه به نام عبدالمجید باقری‌نیا می‌افتد.

به گفته یکی از نزدیکان مدیرعامل سابق باشگاه پاس، باقری‌نیا بعد از حضور در جلسه هیأت‌مدیره به همراه محمدتقی رحیمی، یک رابطه خوب با استاندار همدان برقرار و ناکامی‌ها را هم به گردن مدیریت باشگاه می‌اندازد.

اپیزود چهارم: مثلث برمودایی!

از منصور پورحیدری تا جلیل الماسی! قصه سرپرستی پاس یک نوبرانه غیرقابل باور است. سرپرستی که شاید تمام مردم همدان از او یک تصویر "مرد متعصب روی سکوها" در ذهن دارند، حالا امور سرپرستی قهرمان آسیا را به دست دارد و آخرش می‌شود همانی که دیدیم: نرسیدن کارت بازیکنان در یک بازی حساس برای پاس!

سال گذشته گویا در دوران مربی‌گری علی لطیفی، الماسی را برای سرپرستی پاس پیشنهاد می‌دهند تا اینکه با فشار مدیرکل ورزش و جوانان و یکی دو نفر از اعضای هیأت مدیره، او بالاخره امسال سرپرست پاس می‌شود.

نتیجه این انتصاب هم شد هشدار محمدرضا ساکت، کمیته انضباطی فدراسیون و برخی از فدراسیون‌نشینان و خرده‌ای که آنها بخاطر این انتصاب به همدانی‌ها گرفتند.

وضعیت امروز پاس را باید اینگونه خلاصه کرد: استاندار همدان دو نفر از اعضای هیأت‌مدیره تیم را همراه با سرپرست باشگاه به عنوان نماینده تام‌الاختیار خود معرفی کرده و شاید تصمیم، همانی است که این مثلث می‌گیرد و تصویب نهایی هم با رئیس هیأت‌مدیره است!

و همین موضوع را در انتخاب مدیرعامل فعلی پاس به خوبی می‌توان درک کرد.

اپیزود پایانی: مرثیه‌ای برای یک تیم فراموش‌شده

ظاهرا قصه پرغصه پاس و اتفاقات حیرت‌آورش سر دراز دارد و شاید در رویاهای بدبینانه‌ترین هوادار پاس هم نمی‌گنجد این همه تصمیمات غیرفوتبالی و چشم‌بسته را! تصمیماتی که فقط در فوتبال ایران و فقط در همدان دیده می‌شود.

انتخاب امیر عظیمی به عنوان مدیرعامل باشگاه پاس آخرین تصمیم شگفت‌انگیزی بود که از جانب رئیس هیأت‌مدیره خوش‌ذوق پاس شاهد بودیم.

انتخابی در راستای سیاست‌های غلط و اسف‌بار گذشته که این بار نیز تداوم پیدا کرد. انتخابی به بزرگی اشتباهات حسن عزیزی ناشناخته برای مدیرعاملی قهرمان آسیا یا انتخابی مثل محمد آرتیمانی و جلیل الماسی بی‌سابقه به عنوان سرپرست تیمی که روزگار نه چندان دور مرحوم "منصور پورحیدری" را به عنوان پدر کنار خود داشت.

گویا عملکرد ضعیف رئیس هیأت‌مدیره پاس در سقوط قهرمان آسیا به لیگ دسته دوم بس نبود، حالا باید نظاره‌گر سقوط این تیم به یک رده پائین‌تر و مرگ تدریجی آن باشیم.

پیشخوان

۱
نتایج مسابقات کونگ فو انتخابی استان اعلام شد

مسابقات کونگ فو انتخابی استان در رده سنی نونهالان ونوجوانان باحضور ۵۰ ورزشکار ازسراسر استان درسالن خانه کونگ فو همدان برگزار شد.

در پایان در رده سنی نونهالان امیرمهدی عظیمی در وزن ۲۰ کیلوگرم ، یونس حمزه در وزن ۲٤ کیلوگرم، سجاد حمزه در وزن ۳۰ کیلوگرم، سامان هنرمند در وزن ۳۷ کیلوگرم ،الیا خدوک در وزن ٤٥ کیلوگرم نفرات برتر شدند،در رده سنی نوجوانان مهدی بختیاری در وزن ۳۵ کیلوگرم ، علی اخایر در وزن ٤۱ کیلوگرم ، جواد حسنی در وزن ٤۷ کیلوگر، حسین معصومی در وزن ٥٥ کیلوگرم ، امیرمهدی بهرامی در وزن ٦۳ کیلوگرم نفرات برتر شدند.شایان ذکر است نفرات برتر به مسابقات قهرمانی کشور اعزام می شوند این مسابقات چهارم بهمن برگزار می شود.

۲
پیمایش غار سراب توسط هیأت نجات غریق

به مناسبت گرامیداشت یاد و خاطره سردار شهید علیرضا دهقانی از شهدای غواص دفاع مقدس هیأت نجات غریق و غواصی مریانج موفق شد در غار سراب غواصی کند.

رئیس اداره ورزش و جوانان مریانج گفت: این گروه به سرپرستی حسین چایانی رئیس هیأت نجات غریق و غواصی مریانج به همراه ۱۰ نفر از اعضا موفق شدند در غار سراب به غواصی بپردازند.سیدامیرحسینی اضافه کرد: غار سراب باباحیدر استان چهارمحال و بختیاری در ۲۱ کیلومتری شمال غربی شهر فارسان و ٦ کیلومتری شهر باباحیدر در دره‌ای و در مجاورت روستای امیدآباد قرار دارد.

۳
تجلیل از باشگاههای برتر کشور

بنا به فعالیت های گسترده و خوب باشگاه شهرداری همدان، اداره کل ورزش و جوانان استان ضمن انتخاب باشگاه شهرداری به عنوان باشگاه برتر استان این باشگاه را جهت تجلیل و حضور در جمع برترینهای کشور به وزارت ورزش معرفی کرد

مراسم تجلیل از باشگاههای برتر کشور با حضور مقام عالی وزارت ورزش و در تاریخ سوم بهمن ماه در مجموعه ورزشی انقلاب برگزار می شود

۴
برگزاری مسابقات تکواندو در تویسرکان

مسابقات سه جانبه تکواند در تویسرکان برگزار شد.

به گزارش روابط عمومی اداره کل ورزش و جوانان استان همدان؛ مسابقات دوستانه آقایان در رده سنی خردسالان و نونهالان با حضور ۵۰ ورزشکار از شهرهای تویسرکان، نهاوند، اسدآباد به میزبانی شهرستان تویسرکان در سالن شهید بهرامی برگزار شد، در پایان مسابقات در رده سنی خردسالان تویسرکان اول با ۳۱ امتیاز، نهاوند با ٢٤ امتیاز دوم و اسدآباد با ۱۳ امتیاز سوم شد. در رده نونهالان تویسرکان با ۲۸ امتیاز اول، نهاوند با ١٤ امتیاز دوم، اسدآباد با ۳ امتیاز سوم شد.

گفتگو

نهاوند قطب اصلی وزنه برداری استان

بعد از افت شدید وزنه برداری در نهاوند امروز شاهد شکوفایی دوباره این رشته سخت و المپیکی هستیم کسب عنوان قهرمانی وزنه برداری بزرگسالان استان و درخشش ورزشکاران نهاوندی باعث شد تا ما سراغ امین حاج باباعلی رئیس هیأت وزنه برداری برویم و درباره وزنه برداری و روند رو به رشد آن گفتگویی کردیم که در ادامه می خوانید.

قهرمان استان شدید چه حسی دارید؟

واقعا خوشحال هستم زحمات مربیان و بچه ها به بار نشست و با کسب ۲۰۳امتیاز اول شدیم دو تیم خوب همدان و ملایر هم دوم و سوم شدند فاصله امتیازها خیلی کم بود و این نشان از سطح بالای مسابقات انتخابی بزرگسالان استان دارد.

چندسالی بود خبری از وزنه برداری به گوش نمی رسید دلیل این بی خبری را چه می دانید؟

بله حق با شماست، واقعا وزنه برداری در نهاوند و کل استان افت کرده بود اما حالا با تغییراتی که در هیأت استان صورت گرفته ما شاهد رشد وزنه برداری در تمام استان هستیم حتی شهرستان رزن که چند سالی تعطیل شده بود امسال در مسابقات انتخابی بزرگسالان حضور داشت.

هیأت وزنه برداری استان حمایت می کند؟

حمایت عالی شده و امسال ۲۰ میلیون وسیله مهارتل و صفحه برای تجهیز سالن نهاوند به ما دادند که جای قدر دانی دارد.

برای رشد وزنه برداری چه باید کرد؟

مهمترین کار سرمایه گذاری روی پایه هاست متولدین ۸۰ به بالا را جذب کنیم و آموزش بدهیم.

آیا هیأت وزنه برداری نهاوند روی پایه ها هم سرمایه گزاری کرده است؟

بله، ما به مدارس شهرستان رفته ایم و با همکاری معلمان ورزش استعدادهای زیادی را شناسایی کرده ایم و آنها را به بدنه وزنه برداری تزریق می کنیم به نظرم آینده خوبی پیش روی وزنه برداری نهاوند است.

جایگاه وزنه برداران نهاوندی در استان چگونه است؟

ما قطب اول استان هستیم و حرف های زیادی برای گفتن داریم.

حمایت مدیر ورزش نهاوند چگونه است؟

بسیار عالی شده حمایت های محرم روزبه واقعا ستودنی است درمیزبانی که ما از مسابقات انتخابی بزرگسالان داشتیم سنگ تمام گذاشتند و ورزش نهاوند را سربلند کردند همه شرکت کنندگان سطح میزبانی نهاوند را از مسابقات کشوری هم بالا تر می دانستند من قدر دان چنین مدیری هستم.

حرف آخر؟

امیدوارم در مسابقات قهرمانی کشور که در خوزستان شهراهواز برگزار می شود نتیجه مطلوبی بگیریم

نفرات برتر مسابقات منطقه ای غرب کشور در نهاوند مشخص شد

نخستین دوره مسابقات قهرمانی غرب کشوربا عنوان یادواره شهدای ورزشکار با حضور ۱۰۰تیر انداز در شهرستان نهاوند برگزار گردید.

مدیر روابط عمومی هیأت تیراندازی با کمان استان همدان گفت: تیم های استانهای قزوین ، مرکزی، زنجان و همدان و یک تیم از شهرستان نهاوند در این دوره از مسابقات شرکت کردند که تیراندازان همدانی در این رقابت‌ها خوش درخشیدند.

یاسر نصرتی در گفتگویی افزود: این مسابقات در دو رشته ریکرو و کامپوند خانمها و آقایان برگزار گردید .

که نفرات اول تا سوم به شرح ذیل است .

در رشته کامپوند آقایان مجید بابایی از همدان اول ،مهدی کهوند از همدان دوم و نادر کهداری از قزوین به مقام سوم دست یافتند

همچنین در رشته کامپوند خانم‌ها:مژگان مژگانی از همدان اول

رویا عبدالرحمنی از نهاوند دوم والهه جاوید از همدان به مقام سوم دست یافتند .

همچنین در رشته ریکرو آقایان مهدی گلزاریان پور از همدان ،محمد فراهانی از همدان و حمید نعمتی از نهاوند به ترتیب به مقام‌های اول تا سوم دست یافتند .

در رشته ریکرو خانمها مهسا محمودی ، مهناز قره باغی و لاله پور غیاثیان نیز به ترتیب عنواین اول تا سوم را کسب نمودند.

مفقودی

کارت دانشجویی مهدیه بدخشان فرزند داود به شماره ملی ۴۸۴۰۱۷۵۳۵۷ رشته علوم تربیتی دانشگاه بوعلی به شماره دانشجویی ۹۶۱۲۲۹۰۰۱۰ مفقود گردیده و از درجه اعتبار ساقط می‌باشد.

خبر

پیام حیدری در مسابقات AFC کاپ قضاوت می‌کند

دبیر هیأت فوتبال استان همدان از قضاوت پیام حیدری در مسابقات AFC کاپ خبر داد.

به گزارش فارس مهدی بوجاریان اظهار کرد: کنفدراسیون فوتبال آسیا با ارسال نامه‌ای به فدراسیون فوتبال ایران، قضاوت دیدار دو تیم الزوار عراق و الجیش سوریه از گروه B رقابت‌های ای‌اف‌سی کاپ را به داوران ایرانی ابلاغ کرده است.

وی تصریح کرد: دیدار بین تیم‌های الزوار عراق و الجیش سوریه از گروه B رقابت‌های ای‌اف‌سی کاپ ۲۰۱۸ آسیا روز دوشنبه هفتم اسفندماه در حالی در دوحه قطر برگزار می‌شود که پیام حیدری داور ارزنده همدانی قاضی این مسابقه خواهد بود.

دبیر هیأت فوتبال استان همدان عنوان کرد: همچنین علی میرزابیگی و آرمان اسعدی به عنوان کمک‌های حیدری قضاوت این بازی را برعهده دارند و سیدوحید کاظمی نیز به عنوان داور چهارم انتخاب شده است. بوجاریان یادآور شد: ناظر داوری این دیدار از قطر و نماینده کنفدراسیون فوتبال آسیا از کشور لبنان است.

وی با بیان اینکه پیام حیدری در سال ۱۳۷۸ داوری را شروع و در سال ۱۳۸٤ درجه ملی خود را دریافت کرده است، افزود: حیدری در سال ۱۳۹۵ وارد فهرست بین‌المللی فیفا شده است.

تیم نهاوند قهرمان مسابقات وزنه برداری بزرگسالان استان شد

در مسابقات قهرمانی وزنه برداری استان همدان، تیم نهاوند موفق به کسب مقام اول شد و جواز حضور در مسابقات کشوری را دریافت کرد.

رئیس اداره ورزش و جوانان نهاوند گفت: در مسابقات وزنه برداری رده بزرگسالان استان پنج تیم از شهرهای همدان ، ملایر ، رزن ، تویسرکان و نهاوند در پنج وزن شرکت کردند که در پایان تیم نهاوند با کسب ۲۰۳ امتیاز اول شد و پس از آن تیم های همدان و ملایر به ترتیب با ۲۰۱ و ۲۰۰ امتیاز دوم و سوم شدند.

محرم روزبه به نتایج این مسابقات اشاره کرد و گفت: در دسته ٥٦ کیلوگرم مقداد مقدم پناه از همدان اول ، ابوالفضل امیری از ملایر دوم و پوریا احمدی منفرد از رزن سوم شدند.

رئیس اداره ورزش و جوانان نهاوند افزود: در دسته ٦۲ کیلوگرم حسن گل پرور از همدان اول ، سامان کریمی از نهاوند دوم و محمد ناصر پیریایی از ملایر سوم شدند و در دسته ٦۹ کیلوگرم میلاد رضایی از نهاوند اول و علی قیاسوند و جواد عزیزی هر دو از ملایر دوم و سوم شدند. روزبه گفت: در دسته ۷۷ کیلوگرم علی اصغر عبادی از همدان اول و بهمن شهبازی از نهاوند دوم شده و دردسته ۸۵ کیلوگرم نیز میلاد بیات از همدان اول ، یعقوب عباسی از نهاوند دوم و حسن رجایی از نهاوند سوم شدند .

وی اظهار کرد: در دسته ۱۰۵ کیلوگرم نیز یعقوب علیزاده از نهاوند اول ، مهدی اکبری از ملایر دوم و مهدی فراهانی از رزن سوم شدند.

رئیس اداره ورزش و جوانان نهاوند افزود: با کسب قهرمانی تیم نهاوند در استان، این تیم جواز حضور در مسابقات قهرمانی کشور که در استان خوزستان برگزار می شود را کسب کرد.

محرومیت طارمی امروز به پایان می‌رسد

محرومیت مهاجم ملی‌پوش فوتبال کشورمان امروز به پایان خواهد رسید.

به گزارش فارس، مهدی طارمی مهاجم ملی‌پوش تیم فوتبال الغرافه قطر از فردا می‌تواند بعد از ٤ ماه محرومیت در بازی‌های رسمی برای تیمش به میدان برود. طارمی زمانی که در پرسپولیس بازی می‌کرد به دلیل شکایت باشگاه ریزه اسپور ٤ ماه از فعالیت فوتبالی محروم شد و امروز این محرومیت به پایان می‌رسد.

این بازیکن که اخیرا به الغرافه قطر پیوسته می‌تواند از اولین بازی بعدی تیمش در لیگ قطر به میدان برود.

اطلاعیه فراخوان

اداره کل ورزش و جوانان استان همدان

بر اساس تبصره ۲ ماده ۷ آیین‌نامه هیأت‌های ورزشی در نظر دارد از متقاضیان احراز پست ریاست هیأت‌های: بسکتبال- انجمن‌های ورزشی- اسکواش طبق شرایط ذیل ثبت‌نام به عمل آورد. لذا از علاقمندان واجد شرایط دعوت می‌گردد جهت ثبت‌نام و ارائه مدارک از تاریخ نشر آگهی روز یکشنبه مورخه ۹۶/۱۱/۱ لغایت یکشنبه ۹۶/۱۱/۸ به مدت یک هفته کاری به دفتر امور مجامع مستقر در اداره کل ورزش و جوانان استان مراجعه نمایند.

شرایط احراز: ۱-اعتقاد به نظام جمهوری اسلامی ایران ۲- تابعیت جمهوری اسلامی ایران ۳- اعتقاد به یکی از ادیان رسمی کشور ۴- عدم سوء سابقه کیفری ۵- دارا بودن حداقل ۳۰ سال سن ۶- دارا بودن تحصیلات حداقل فوق دیپلم

مدارک مورد نیاز: ۱-تکمیل فرم ثبت‌نام ۲-فتوکپی از تمام صفحات شناسنامه ۳- فتوکپی کارت پایان خدمت یا معافیت دائم یا عضویت رسمی در نیروهای مسلح، ۴- فتوکپی از آخرین مدرک تحصیلی (حداقل فوق دیپلم) ۵- دو قطعه عکس ۳×۴ پشت نویسی شده ۶- ارائه برنامه پیشنهادی شامل (میان مدت و بلند مدت) و نحوه تأمین منابع مالی هیأت به صورت مکتوب ۷- معرفی و پیشنهاد دبیر و نایب رئیس بانوان

ستاد مجمع انتخابات ریاست هیأت های ورزشی اداره کل ورزش و جوانان استان همدان(م الف ۴۷۱۵)

پیام تاریخ، تمدن و فرهنگ مادستان
The Message Of Madestan's History & Civilization & Culture
روزنامه همدان پیام
۶
یکشنبه ● ۱ بهمن‌ماه ۱۳۹۶ ● شماره ۳۱۱۴
اقتصاد
eghtesad@hamedanpayam.com

۵۶۰۰۰ خودرو وارد کشور شد

خودروی خارجی باز هم گران می‌شود؟

در حالی که واردات خودروی خارجی از مرداد ماه سال جاری ممنوع شده، آمار گمرک ایران نشان می‌دهد که در ۹ ماهه سال جاری بیش از ۵۶ هزار خودرو به ایران وارد شـــده اســـت.به گزارش ایسنا، بر اساس تازه‌ترین آمار گمرک ایران از تجارت خارجی ۹ ماهه سال جاری، در این مدت ۵۶ هزار و ۷۶ دستگاه خودرو به ایران وارد شده که ارزش آن به بیش از یک میلیارد و ۴۸۸ میلیون دلار می‌رسد.
از تعداد کل خودروهای وارداتی به ایران در این مدت بیشتر تعداد خودروهای واردشده از کشور امارات متحده عربی بوده است.
بر این اساس در ۹ ماهه سال جاری ۳۸ هزار و ۵۵۴ دستگاه خودروی سواری از امارات به ارزش یک میلیارد و ۱۱ میلیون دلار به ایران وارد شده است.ثبت سفارش واردات خودرو در حال حاضر از سر گرفته شده، اما هنوز بر سر تعرفه واردات این خودروها بحث وجود دارد.
دولت تعرفه واردات خودروی خارجی را افزایش داده است که به نظر می‌رسد قیمت خودروی خارجی با افزایش همراه باشد، اما شورای رقابت با افزایش تعرفه واردات خودرو مخالفت کرده است. با این تفاسیر باید دید که وضعیت واردات خودرو در نهایت به کجا می‌انجامد؟

پاسخ منفی بانک مرکزی به کاهش نرخ سود و افزایش دوره بازپرداخت اقساط مسکن

معاون وزیر راه و شهرسازی گفت: اینکه چه زمانی شرایط برای کاهش نرخ سود مسکن و افزایش مدت بازپرداخت فراهم است، جزو وظایف بانک مرکزی است اما نظر این بانک این است که وضعیت بانکداری در ایران اجازه این کار را نمی‌دهد.
حامد مظاهریان در پاسخ به این سئوال که چرا تب و تاب کاهش اقساط وام مسکن از بین رفت، بیان کرد: بحث اصلی وزارت راه و شهرسازی حمایت از حقوق مصرف‌کننده است، بنابر این مسئولان این وزارتخانه باید همواره از این موضوع دفاع کنند که تسهیلات بتواند درصد بیشتری از قیمت خرید مسکن را شامل و نرخ سود کاهش یابد.
وی به فارس گفت: مســـکن یک کالا و نیاز اولیه مردم اســـت و در قانون اساســـی هم به آن تأکید شده است، پس برای اینکه دوره‌های بازپرداخت اقساط افزایش یابد این موضوع همواره خواسته همیشگی وزارت راه و شهرسازی است.
وی در پاسخ به این سوال که آیا سقف تسهیلات خرید مسکن سال آینده افزایش خواهد یافت اظهار داشت:مشخص نیست و باید از بانک مرکزی این موضوع را بپرسید.

افزایش ۲۰ تا ۵۰ درصدی حقوق کارمندان در لایحه جدید دولت

امتیـــازات حقوق و مزایـــای کارمندان دولتـــی در این لایحه دائمی شـــدن قانون خدمات کشـــوری ۲۰ تا ۵۰ درصد افزایش یافته اســـت که دولت متناسب با مشاغل و شـــرایط خود این افزایش هـــا را اعمال می کند.
رئیس ســـازمان اداری و استخدامی کشور گفت: با تصویب این لایحه، از ابتدای سال آینـــده واحدهای عملیاتی دولت با مقررات مستقل اداره می‌شوند به طوری که کارکنان آنها در منافـــع آن واحدهای عملیاتی یا در کوتاهی‌هایی که انجام می‌دهند شریکند.
جمشـــید انصاری با بیان اینکـــه در اجرای حکم ماده ۲۹ قانون برنامه ششـــم توســـعه تـــلاش می‌کنیم عدالـــت را در پرداخت‌ها برقـــرار کنیـــم افـــزود: اگـــر در گذشـــته دســـتگاه‌هایی از طریـــق مجلس شـــورای اســـلامی برای کارکنان خود افزایش حقوق می‌گرفتند بر اساس لایحه دائمی شدن قانون مدیریت خدمات کشوری، از این پس فقط دستگاه‌هایی مشمول افزایش حقوق از این طریق می‌شوند که تا کنون از این راه استفاده نکرده و مشمول آن نبوده‌اند.
وی درباره نظامات جذب و اســـتخدام‌ها به تســـنیم گفت: در این لایحـــه در این زمینه تغییر چندانی انجام نشده است.
رئیس ســـازمان اداری و استخدامی کشور افزود: قانون مدیریت خدمات کشوری جزو پنج قانون مادر کشور و بر اساس آن تکالیف قانونی دولت در ارائه خدمات مشخص شده است.
انصاری گفت: شرایط بازنشستگی و حقوق مزایای بازنشســـتگان لشکری و کشوری بر اســـاس فصل ۱۳ قانـــون مدیریت خدمات کشوری تغییرات اساسی کرده است.
وی افزود: در ماده ۱۰۹ اصلاحی این قانون آمده اســـت که در دوره زمانـــی با افزایش حقوق بازنشســـتگان، هیچ بازنشســـته‌ای دریافتی کمتـــر از ۸۵ درصد حقوق کارمند شاغل مشابه نداشته باشد.
انصاری گفت: دولـــت ضریب ریالی برای ســـنوات را در این لایحه بـــه طور میانگین برای ســـال آینده ۱۰ درصد پیش‌بینی کرده اســـت. وی با بیان اینکه در گذشته پاداش پایان خدمت ۳۰ برابر کل حقوق بود، افزود: در ایـــن لایحه پاداش پایان خدمت کارکنان دولت نیـــز به ۳۰ برابر حداکثر حقوق که ۷ برابر حداقل حقوق کارکنان اســـت محدود شده است.
رئیس ســـازمان اداری و استخدامی کشور گفت: ممکن است افرادی باشند که حقوق آنها از حداقل بیشـــتر باشد و این افراد تابع نظامات نباشـــند اما پـــاداش آنها نیز در این لایحه محدود شده است.

اسامی ۲۵ استاندارد اجباری موتورسیکلت‌ها

با اضافه شـــدن ۸ اســـتاندارد اجباری جدید برای موتورسیکلت‌ها، اسامی مربوط به ۲۵ اســـتاندارد این مدل از وسایل نقلیه اعلام شد.
به گزارش ایســـنا، از ابتدای دی‌ماه ســـال جاری ۸ عنوان استاندارد به استانداردهای اجبـــاری موتورســـیکلت‌ها اضافه شـــده اســـت تا تعداد استانداردهای مورد نظر در خصوص این مدل از وسایل نقلیـــه کـــه تا کنون ۱۷ مورد بوده اســـت به ۲۵ مورد افزایش یابد. این درحالی اســـت که اگر هر موتورسیکلتی نتواند تا پایان سال تاییدیه مربوط به این هشـــت استاندارد را اخذ کند با شماره‌گذاری نمی‌شود.
بر اســـاس تصمیـــم اتخاذ شـــده ۸ مورد استاندارد جدید موتورســـیکلت‌ها شامل برجســـتگی های بیرونـــی، آیینه های دید عقـــب، مخـــزن ســـوخت، راهکارهای جلوگیـــری از دســـتکاری، ســـازگاری الکترومغناطیسی، وسایل اتصال یدک کش، تکیه گاه های کمربند ایمنی و کمربند ایمنی موتورســـیکلت های ســـه و چهار چرخ، شیشه و شیشه شور و در نهایت برف پاک کن ضد یخ و ضد مه موتورســـیکلت های سه و چهار چرخ است.
پیش از این تولیدکنندگان موتورسیکلت تنها مکلف بـــه اخذ تاییدیه اســـتاندارد در موارد ۱۷ گانه سیســـتم ترمزگیری - مشـــخصات کنترل ها، هشـــداردهنده ها و نشـــانگرها - تجهیزات هشـــداردهنده صوتـــی - پایـــداری تکیـــه گاه (جک) برای وســـایل نقلیه دوچرخ - دستگیره سرنشـــین برای وســـایل نقلیـــه دوچرخ - تجهیـــزات ضد ســـرقت - پلاک های شناســـایی - نصب تجهیزات روشنایی و چراغ ها - نصب تجهیزات روشـــنایی و چراغ ها - موقعیـــت نصب پلاک عقب - حداکثر ســـرعت طراحـــی - حداکثر توان خالص و گشـــتاور انجین - سرعت ســـنج - تایر ها - تجهیزات روشـــنایی و وســـایل هشـــداردهنده نوری - باتری موتورســـیکلت و مصـــرف ســـوخت، تعیین معیار انتشـــار دی اکســـید کربن و دستورالعمل برچسب انرژی بودند.

خبـر

هفدهمین نمایشگاه کالاهای خانگی و بازرگانی در همدان امروز افتتاح می‌شود

هفدهمین نمایشگاه کالاهای خانگی و بازرگانی، همزمان با نهمین نمایشگاه فرش ماشـــینی، موکت، کف‌پوش و صنایع وابسته در محل نمایشگاه‌های بین‌المللی استان همدان امروز افتتاح می‌شود.
نمایشـــگاه کالاهای خانگی- بازرگانی که از یکم تا ششـــم بهمن ماه سال‌جاری در محل نمایشگاه‌های بین‌المللی همدان برگزار می‌شود در فضایی بالغ بر ۵ هزار مترمربع و در سه سالن ابن‌سینا، الوند و هگمتانه برپا شـــده است. تعداد ۸۰ واحد مشـــارکت کننده از شهرهای سراسر کشور مشهد، اصفهان، قم، کاشان، اراک، کرمانشاه، سنندج، اردبیل، تهران و همدان حضور دارند و محصولات و کالاهای خانگی را به همشهریان عرضه می کنند. کالاهای ارائه شده در نمایشگاه شامل انواع فرش و تابلو فرش های ماشینی، لوازم صوتی و تصویری، لوازم خانگی، لوازم خرد آشپزخانه، کالای خواب، صنایع دستی و ... است.
در این دوره شـــرکت‌های معتبری حضور دارند که می‌توان به نام‌هایی همچون شـــرکت‌های امرسان، شارپ، اسنوا، دوو، سامسونگ، ال جی، جی، مولینکس، کرال، پاکشـــوما، پاناسونیک، شرکت نگین‌جان و مه، دلمونتی، بوش، هود و سینک، هیتاچی و ... اشاره کرد.
حضور پرشور شرکت‌ها و استان‌های مختلف در این نمایشگاه نشانگر این اســـت که این عنوان نمایشگاهی به خوبی در سطح کشور شناخته شده و از اعتبار مناسبی برخوردار است.
ساعت بازدید نمایشـــگاه هر روز از ساعت ۱۵ تا ۲۱ و در روز جمعه ششم بهمن ماه به صورت یکسره از ۱۰ صبح تا ساعت ۲۱ است.

خبر کوتاه

پاکستانی ها دوباره با قطار به ایران می‌آیند

ایسنا: پاکستان و ایران به دنبال بهبود وضعیت امنیتی، پس از گذشت حدود ۱۲ سال تصمیم گرفتند سرویس قطار مسافری میان دو کشور را تا سپتامبر سال میلادی جاری از سر گیرند.
این تصمیم در دیدار اخیر میان مقامات ریلی ایران و پاکســـتان گرفته شد. همچنین مقرر شـــد شمار قطارهای باری افزایش پیدا کند که به گفته مقامات ریلی پاکستان، رونق بزرگی به کریدور اقتصادی چین- پاکستان خواهد بخشید.

صادرات "گاز مایع" افزایش می‌یابد

تابناک: پلاتس به نقـــل از منابع بازرگانی آگاه خبر داد روند بهبود صادرات LPG (گاز مایع) ایران پس از کاهشـــی که از سپتامبر به دلیل تولید کمتر میدان گازی پارس جنوبی داشت، برای دومین مـــاه ادامه یافته و از ۳۷۳ هزار تن در دســـامبر به ۳۷۴ هزار تن در ژانویه افزایش خواهد یافت. نرم افزار رهگیری کشـــتی "اس اند پی گلوبال پلاتس" نشان می‌دهد صادرات LPG ایران در ژانویه به مقصد چین، اندونزی، تایلند، هند، پاکســـتان و احتمالا شـــرق آفریقا بوده است.

تولید بنز در ایران از اوایل سال ۹۷

خبرآنلاین: براســـاس جدیدترین اخبار به دست آمده، از اوایل سال آینده تولید خودروهای ســـواری مرســـدس بنز به عنوان جدیدترین دســـتاورد پســـابرجامی دولت تدبیر و امید در ایران آغاز خواهد شد.
گزارش‌های رسیده حاکی از آن است که برای سال آینده تولید حدود ۲۵۰۰ دستگاه خودروی بنز پیش‌بینی شده و مدل‌های اقتصادی‌تر این خودرو در ایران تولید خواهد شد.
تولید خودروهای مرســـدس بنز در ایران با ساخت داخل بالای ۲۰ درصد آغاز خواهد شـــد و با توجه بـــه آنکه در حدود دو دهـــه قبل نیز خودروهای ســـواری بنز در ایران تولید می‌شـــد هم‌اکنون خط تولید این محصول در ایران در حال به‌روزســـانی و آماده‌سازی است.

اشتغال

کاهش قدرت خرید کارگران نسبت به ۱۰ سال گذشته

قدرت خرید مردم و کارگران نســـبت به ۱۰ ســـال گذشته نه تنها ثابت مانده اســـت، بلکه در برخی از موارد کاهش یافته اســـت.دولت باید برای رونق تولید و بازار کار بنگاه‌های اقتصادی را حمایت و سبد معیشت کارگران را تقویت کند.
یک کارشـــناس حوزه کار گفت: امروز با دو چالش اساسی در کشور مواجه هســـتیم یکی بحث قدرت خرید مردم و کارگران که خود را در بازار مصرف هم نشان داده و دیگری قیمت تمام شده تولید است.
علی اکبر لبافی افزود: آمار و اطلاعات نشان می‌دهد که از سال ۱۳۸۰ تاکنون ظرفیت تولید دو برابر شـــده است، ولی نسبت به ۱۰ سال قبل قـــدرت خرید مردم و کارگران نه تنها ثابت مانده، بلکه بعضا کاهش هم یافته است. این وضعیت موجب خالی ماندن ظرفیت بنگاه‌ها شده اســـت تا نتوانند در یک ظرفیت تکمیلی کار کنند و طبیعی است که در ظرفیت پایین ۳۰ تا ۵۰ درصدی قیمت تمام شده محصول افزایش می‌یابد.
این کارشناس حوزه کار، به ایسنا گفت: متاسفانه در داخل هم قدرت خریدی وجود ندارد، چون نســـبت به ۱۰ ســـال قبل با کاهش مواجه هســـتیم. در نتیجه امکان حضور در بازارهای داخلی و حتی خارجی عملا به وجود نمی آید، لذا در تعیین مزد هم باید بنگاه اقتصادی و هم قدرت خرید را در نظر گرفت.
به اعتقاد لبافی اگر به دنبال رونق هستیم، دولت باید وارد میدان شود، چون طرح‌هایی که اکنون در حال اجرا است نمی‌تواند تحرک اشتغالی و بهبود اقتصادی ایجاد کند تا به افزایش قدرت خرید منجر شود.
او ادامه داد: هیچ کدام از دولت‌ها و وزرای کار طرح جدیدی را برای بهبود قدرت معیشت کارگران و یا ارتقای دستمزد آنها ارائه نکرده‌اند و به همان رویه ســـال‌های قبل در قالب سبد خانوار و تورم عددی را مشخص کردند.
این کارشـــناس بازار کار با بیان این که مدیران بنگاه‌های اقتصادی باید وضعیت معیشـــت نیروهای کار خود را در نظر بگیرند، اظهار کرد: لازم اســـت تلفیقـــی از بنگاه اقتصادی و شـــاغل را در قالب توانمندسازی مردم و نیروی کار و به کار بردن بهره‌وری و قدرت خرید ببینیم.
لبافی در ادامه صحبت‌های خود همچنیـــن، افزود: مدیران بنگاه‌های اقتصادی می‌دانند اگر کارگر قدرت خرید نداشـــته باشـــد نمی‌توان ظرفیت‌هایی که تولید می‌شـــود را اســـتخراج کرد، لذا دولت باید به سمت کاهش هزینه‌های تولید حرکت کند.
به گفته این کارشـــناس حوزه کار دولت بایـــد از خود مایه بگذارد و بنگاه‌ها را در قالب هزینه‌های بیمه‌ای، مالیاتی و عوارض کمک کند تا هم موجب کاهش قیمت تمام شـــده شود و هم به ارتقای توان خرید مردم و کارگران کمک کند.

آگهی فراخوان عمومی تأسیس مراکز و موسسات غیردولتی بهزیستی استان همدان

اداره کل بهزیستی استان همدان در نظر دارد بر اساس ماده ۲۶ قانون تنظیم بخشی از مقررات مالی دولت به منظور واگـــذاری و کاهش تصدی‌گری بخشی از وظایف خود نسبت به صدور مجوز تأسیس موسسات و مراکز غیردولتی اقدام نماید. لذا از متقاضیان حقیقی و حقوقی دعوت به عمل می‌آید در صورت دارا بودن شرایط ذیل، تقاضای خود را در ساعات اداری و حداکثر ظرف مدت ۵ روز از تاریخ فراخوان به معاونت توانبخشی استان ارائه نمایند. (تلفن ۳۸۲۳۲۰۰۲)

شرایط:

۱-مدرک تحصیلی روانپزشکی، پزشک عمومی، کارشناس ارشد یا کارشناسی در رشته‌های روانشناسی علوم تربیتی (کودکان استثنایی)، گفتار درمانی، کاردرمانی
۲-شرکت در مصاحبه تخصصی، قبولی و تأیید نهایی بهزیستی کشور

ردیف	نام مرکز قابل واگذاری	تعداد	شهرستان
۱	مرکز آموزشی توانبخشی اختلالات طیف اتیسم	۱	نهاوند
۲	مرکز حرفه آموزی معلولین	۱	ملایر

اداره کل بهزیستی استان همدان

آگهی مناقصه عمومی یک مرحله ای همراه با ارزیابی کیفی

نوبت اول

اداره کل کتابخانه های استان همدان در نظر دارد پروژه ذیل را طبق فهارس بهاء ابنیه، تاسیسات برقی و مکانیکی سال ۱۳۹۶ به مناقصه عمومی بگذارد:

عنوان پروژه	مبلغ کل برآورد (ریال)	مبلغ تضمین (ریال)	محل تامین اعتبار	نوع قرارداد	مدت اولیه پیمان
تکمیل ساختمان کتابخانه شهید مظاهری مریانج	۵/۰۲۷/۱۶۳/۳۶۶	۲۵۲/۰۰۰/۰۰۰	اعتبارات استانی و بنیاد برکت	بر اساس بخشنامه سرجمع	۱۲ ماه

شرایط شرکت در مناقصه عمومی:

۱ - مبلغ تضمین شرکت در مناقصه، مطابق مبلغ ذکر شده فوق به صورت ضمانتنامه بانکی (که بایستی ضمانتنامه ارائه شده و پیشنهاد قیمت حداقل ۳ ماه از تاریخ ارائه، اعتبار داشته باشد) و یا واریز وجه نقد به شماره حساب ۲۱۷۲۶۱۵۶۱۷۰۰۶ نزد بانک ملی شعبه مهدیه می باشد.
۲ - مهلت دریافت اسناد مناقصه از تاریخ ۹۶/۱۱/۱ لغایت ۹۶/۱۱/۵ خواهد بود .
۳ - مهلت ارائه پاکتها از تاریخ ۹۶/۱۱/۶ لغایت ۹۶/۱۱/۱۹ ساعت ۱۳خواهد بود .
۴ - پاکت الف، ب و ج به صورت جداگانه و در یک پاکت بزرگتر قرار گیرد.
۵- محل تسلیم پاکت ها دبیرخانه اداره کل کتابخانه های استان همدان بوده و حد نصاب مناقصه یک مناقصه گر می باشد.
۶- تاریخ بازگشایی پاکت ها روز دوشنبه مورخ ۹۶/۱۱/۲۱ راس ساعت ۱۰ صبح در محل سالن اجتماعات اداره کل خواهد بود.
۷- حضور یک نفر نماینده پیمانکاران و شرکت ها در روز بازگشایی در جلسه مناقصه آزاد خواهد بود .
۸- پیمانکارانی که جهت مناقصه پروژه فوق الذکر شرکت میکنند بایستی دارای گواهینامه تعیین صلاحیت و رتبه بندی در رشته ابنیه و تاسیسات با رتبه حداقل ۵ باشند .
۹- اعتبار پروژه فوق الذکر به صورت پرداخت ریالی و اوراق اسناد خزانه اسلامی می باشد.
۱۰- شرکتهای واجد شرایط می توانند جهت دریافت اسناد مناقصه به دبیرخانه اداره کل کتابخانه های استان همدان واقع در : همدان- چهار راه تختی - تپه مصلی - کتابخانه مرکزی اداره کل کتابخانه های استان همدان مراجعه و تا مهلت مقرر اسناد مناقصه را عودت نمایند. متن این مناقصه در پایگاه اینترنتی www.hamadanpl.ir قابل رویت می باشد.

شماره تماس ۳۲۶۷۴۰۱۱ و ۳۲۶۷۲۰۱۲ داخلی ۲۰۸ (کارشناس عمرانی)

روابط عمومی اداره کل کتابخانه های عمومی استان همدان

برای جلوگیری از یخزدگی در فصل سرما
کنتور آب و لوله های خارج از ساختمان را با پوشش مناسب بپوشانیم
شرکت آب و فاضلاب استان همدان

پیام تاریخ، تمدن و فرهنگ مادستان
The Message Of Madestan's History & Civilization & Culture
روزنامه همدان پیام
۳
یکشنبه ● ۱ بهمن‌ماه ۱۳۹۶ ● شماره ۳۱۱۴
مادستان
madestan@hamedanpayam.com

فاز اول کارخانه کنستانتره اسدآباد در دهه فجر افتتاح می‌شود

نماینده مردم شهرستان اسدآباد از افتتاح فاز اول کارخانه کنستانتره این شهرستان در دهه مبارک فجر امسال خبر داد.
اکبر رنجبرزاده با اعلام این خبر افزود: کارخانه کنســانتره دارای فازهای بعدی شــامل گندله و آهن اسفنجی نیز می‌باشد که به ترتیب این دو فاز هم در تیرماه سال ۹۷ و ابتدای سال ۹۸ به مرحله بهره‌برداری خواهند رسید.وی با اشاره به آغاز جذب نیروی این کارخانه در آینده نزدیک افزود: سه پروژه فوق به عنوان بخش دوم مجتمع‌های تولید فولاد و ذوب آهن اسدآباد محسوب می شود که این امر بدون شک موجب تسریع در روند چرخش چرخ اقتصاد شهرستان بوده و بخشی از اشتغال منطقه را مرتفع خواهد کرد.رنجبرزاده در ادامه با نوید به کارکنان دانشکده پزشکی و بیمارستان قائم(عج) شهرستان اسدآباد گفت : تا پایان سال مبلغ دریافتی کارکنان دانشکده پزشکی و بیمارستان قائم(عج) اسدآباد از مرکز همدان نیز پیشی خواهد گرفت.عضو هیأت رئیسه مجلس شورای اسلامی بابیان اینکه کارکنان دانشکده علوم پزشکی اسدآباد بین ۹ تا ۱۰ ماه از سیستم مالی دانشکده طلبکار هستند، تصریح کرد: در ابتدای ماه آینده یک ماه از کارانه معوق آنان به حسابشان واریز خواهد شد و تا انتهای سال این میزان بدهی کارانه به زیر ٦ ماه خواهد رسید.

سالانه ۵۵۰ هزار تن محصولات کشاورزی باغی در اسدآباد تولید می‌شود

مدیر جهاد کشاورزی شهرستان اسدآباد از تولید سالانه ۵۵۰ هزار تن محصولات زراعی و باغی در این شهرستان خبر داد.
ســقراط بیرنگ افزود:از این میزان محصولات تولیدی در منطقه اســدآباد ،سالانه ٤٧٠ هزار تن به محصولات زراعی و ٤٥ هزار تن به محصولات باغی اختصاص دارد.وی با بیان اینکه سطحی بالغ بر ۲۸ هزار هکتار از اراضی این شهرستان اراضی آبی، ۲۲ هزار و ۵۰۰ هکتار دیم و ٤٥٠٠ هکتار از اراضی نیز سطح کل باغات این شهرستان است، افزود: بیشترین کشت قالب این شهرستان به کشت گندم ،جو ،چغندر قند ،ســیب زمینی، حبوبات و یونجه اختصاص داشته که در اکثر این کشت ها، این منطقه دارای رتبه اول تا دوم استانی است.بیرنگ گفت:در حال حاضر ١٦ هزار و ۵۰۰ هکتار از اراضی کشاورزی شهرستان به سیستم آبیاری نوین مجهز بوده و ۲۰ هزار هکتار از اراضی نیز مستعد اجرای سیستم آبیاری نوین است.وی تصریح کرد: تعهد امسال شهرستان در راستای تجهیز به سیستم آبیاری نوین ۱۰۵۵ هکتار بوده که ١٦٥٥ هکتار از اراضی کشاورزی در حال تجهیز به سیستم آبیاری نوین هستندو با توجه به سهمیه ابلاغی این میزان اجرا در سال جاری ۵۸ درصد نسبت به تعهد دارای افزایش است.

آدینه

کشورهای منطقه مانع حضور آمریکا در سوریه شوند

شــنیده ها حاکی از آن اســت که آمریکا مــی خواهد در ســوریه، نیرو پیاده کند و حضور داشــته باشد که کشورهای منطقه نباید این اجازه را به او بدهند.
امام جمعه موقت همــدان در خطبه های نماز جمعه این هفته در حســینیه امام خمینی(ره) شهر همدان افزود: سوریه و همه کشــورهای منطقه نباید اجازه دهند آمریکا وارد منطقه شود و به اهداف شوم خود برسد.
حجت الاسلام ســید هاشم موسوی با تاکید بر اینکه از عربده کشی های آمریکا نباید ترســید این تازگی ندارد؛ اظهار کرد: مدتــی آمریکا ادعا مــی کرد گزینه هایی روی میز اســت که دیگر این ادعاها قدیمی شــده است و چون دیگر چیزی برای گفتــن ندارند و در همه دنیا شکســت خورده اند ناچاربه این بازی‌ها هستنند.
موســوی با گرامیداشــت میلاد حضرت زینــب(س) گفت: پرســتاران وظیفه خــود را نعمتی از ســوی خداوند بدانند و مردم و مســئولان نیز باید قدردان زحمات پرستاران باشند.
ســه هزار ۵۰۰ کادر پرســتاری در قالب پرســتار (کارشناس ارشد و دکترا)، کارشــناس بیهوشی، اتاق عمل، دیپلم بهیاری، کمک پرســتار، کمک بهیار و بیمار بر در مراکز درمانی همدان فعال هستند.

آمریــکا از هر فرصتی برای ضربــه زدن به نظام استفاده می‌کند

امــام جمعه نهاوند هــم در خطبه نماز جمعه این شهرســتان گفت: آمریکا همچنان با ایران اســلامی رفتاری اســتکبارگونه دارد و از هــر فرصتی برای ضربه زدن به نظام اســلامی ایران استفاده می کند.
حجت الاســلام عباسعلی مغیثی نیا با بیان اینکه تحریم‌ها ادامه دشــمنی ۳۰ ساله آمریکا نسبت به انقلاب اسلامی است گفت: از نخســتین روزهای پیروزی انقلاب اسلامی این تحریم‌ها از ســوی آمریکا آغاز شد و همین مســاله بهانه ای شد تا ثروت ایــران را بلوکه کرده و معضلات مالی بســیاری برای ایران به وجود آورند.
وی اســتفاده دشــمن از فضای مجازی و جنگ نرم را شــیوه جدید برای مقابله با انقلاب اســلامی ذکر کرد و یاد آور شد: فضای مجازی در شــرایط کنونی آســیب های جدی به مردم مــی زند و فرهنگ های غلطی را در جامعه ترویج می کند که مدیریت این فضا از ســوی مسئولان باید جدی گرفته شود.
مغیثــی در این رابطه افزود: دشــمن از طریــق همین فضای مجازی با ایجاد شــایعات علیه مســئولان نظام به دنبال ایجاد بدبینی و فاصله انداختن بین مردم و مســئولان است و حتی از طریق این فضا از اعتراضات مردم ســوء استفاده کرد و مردم را تحریک کرد.
وی به اعتراض ها و ناآرامی های اخیر اشاره کرد و گفت: اگر چه دشمن به دنبال سوء استفاده از اعتراض ها و خواسته های مردمی بود و قصد داشــت با همان نیت قبلی در کشور آشوب به وجود آورد اما مسئولان باید به این موضوع رسیدگی کرده و بهانه را از دست دشمنان بگیرند.

جامعه جهانی متوجه خســارت محــض از ناحیه آمریکا شده است

امــام جمعه ملایر نیــز گفت: جامعه جهانی امــروز به برکت نظام جمهوری اســلامی ایران متوجه خسارت محض از ناحیه آمریکا شــده و با ریســمان آمریکا راه به بن بست رسیده را ادامه نمی دهد.
حجت الاسلام محمدباقر برقراری با بیان اینکه خروج آمریکا از برجام به ضرر آنها خواهد شــد، افزود: فشارهایی که لابی صهیونیســت و آمریکا وارد می کنند می خواهند از راه هایی دیگری همچون حقوق بشــر، حمایت ایران از تروریســت و فشــارهای اقتصادی به ایران ضربه بزنند و بعد از این برجام ۲ و سه را بر ما تحمیل کنند.
وی بــا تســلیت حادثه دلخراش کشــتی نفتکش ســانچی و شهادت ۳۲ تن از ســربازان اقتصاد مقاومتی از مسئولان نظام درخواست کرد: به چرای این حادثه رسیدگی کنند تا در آینده شاهد اینگونه حوادث دلخراش دیگر نباشیم.
خطیــب جمعه ملایر با اشــاره به بیانات رهبــر معظم انقلاب در جمع مســئولان و روســای بین المجالس در ۱۹ دی ماه، پیروزی در جنگ نرم دشــمن همانند جنگ ســخت را حتمی دانست و افزود: طبق تاکیدات رهبری کشورهای اسلامی باید تــلاش کنند از زیر یوغ هجمه های رســانه های بیگانه خارج شــوند و در جنگ رسانه ای بر کشورهای کفر فائق آیند.
وی در عیــن حــال بر لزوم مراقبت از شــایعه ســازی های دشمنان توسط مردم تاکید کرد و گفت: امروز دشمن از طریق شــایعه ســازی و شــایعه پراکنی به دنبال این است که بتواند اعتقادات مردم ما را در گردنه های ســخت خاموش کند و از مردم این موتور محرک را بگیرد.
برقراری تاکید کرد: مردم نباید ناخواسته به این شایعات دامن بزنند، چراکه توســعه و پخش این شــایعات، کمک به دشمن اســت و شایعه پراکنی یکی از اهرم های نفوذ دشمن است که باید راه این نفوذ را ببندیم.
وی همچنین با اشــاره به ۲۹ دی مــاه روز هوای پاک و روز غزه با پیروزی بر رژیم صهیونیســتی در مدت ۲۲ روز گفت: داشــتن هوای پاک جزو حقوق شهروندی است که مردم باید خود را موظف به حفظ مراتع و جنگل ها و فضای سبز بدانند و با توجه به بحران آب همراه با مســئولان آبیاری نوین را در اولویت قرار دهند.

کارگران کیان کرد هنوز سرگردانند

در انتظار پایان وعده‌های ۴ساله

ملایــر- خبرنــگار همدان پیام: شــنبه و یکشــنبه هفته گذشــته کارگران شرکت تولیدی «کیان کرد » در اعتراض به پرداخت نشــدن معوقات خود در جاده منتهی به این کارخانه تجمع کردند تا مســئولان کارخانه و شهرستان برای مشکل آنها چاره اندیشی کنند با حضور مسئولان در جمع کارگران و شنیدن درخواست های آنها قرار بر این شد تا شــنبه ۳۰ دی ماه کارگران در تعطیلات زمســتانی باشــند و در این مدت بخشــی از مطالبــات آنها پرداخت شــود و بعد از تعطیلات به سرکار باز گردند.
فرمانــدار ویژه شهرســتان ملایــر نیز ۲۳ دی ماه در دیــدار جداگانه بــا نمایندگان کارگران و کارکنان شرکت کیان کرد با بیان اینکه استاندار مســتقیم به این مسئله ورود کرده اســت و افزون بر پیگیری مسائل این واحــد تولیدی از مرکــز، مدیرکل صنعت، معــدن و تجارت اســتان را نیز مامور کرده تــا نیازمندی‌های این شــرکت را در تهران پیگیری کند، ابراز امیدواری کرد: که مشکل دریافت اعتبارات و ســرمایه در گردش این واحد تولیدی از طریق بانک صنعت و معدن حل شود و با رفع مشکلات این واحد ضمن رونق تولید، بخشی از مطالبات کارکنان نیز پرداخــت شــود در این راســتا نمایندگان شهرستان ملایر در مجلس شورای اسلامی ۲۵ دی ماه به همراه استاندار همدان با رئیس کل بانک مرکزی دیدار و گفتگویی داشتند و مشــکلات این واحد تولیدی و دو واحد دیگر را مورد بررسی قراردادند.
رئیــس اداره تعــاون، کار و رفاه اجتماعی شهرســتان ملایر نیز ٢٤دی ماه در گفتگو با همدان پیام گفت: مسئولان شهرستان و حتی در استان پیگیر این مسئله هستند که مشکل هر چه ســریع تر حل شــود و مقرر شده اســت در این وضعیت وامی برای پرداخت مطالبات کارگران تهیه شــود و با پرداخت تسهیلاتی در روزهای آینده مشکلات حل شود. معاون معاون سیاسی، امنیتی اجتماعی اســتاندار همــدان در جلســه شــورای اداری شهرســتان ملایر ضمن تاکید بر ضــرورت احیا و نگهــداری واحدهای تولیــدی بزرگ اســتان افزود: تلاش های زیادی شده اســت تا واحدهای تولیدی نگهداری شوند نمونه آن شرکت تولیدی کیان کــرد اســت و با صحبت هایی که با رئیس کل بانک مرکزی صورت گرفته اســت قرار است تسهیلات خوبی به این واحد اختصاص پیدا کند.
معوقات کارگران این واحد تولیدی حدود ٦ ماه دستمزد و حدود ۲ سال عیدی است و از آخریــن دریافتی آنهــا نزدیک به دو ماه می گذرد و دلیل این مشــکل از سوی مسئولان کارخانه شرایط اقتصادی و بازنگشــتن نقدینگــی حاصــل از فروش به مجموعه اعلام شده است شنبه ۳۰ دی ماه موعــدی که قرار بر بازگشــت کارگــران به کارخانــه و ادامــه کار آنها و پرداخت بخشــی از معوقــات آنهــا در طول تعطیلات زمستانه اعلام شــده بــود، یکی از کارگران این شــرکت تولیدی با اعلام اینکه شنبه دوباره در جاده اصلی منتهی به کارخانه تجمع کرده اند در این رابطه به همدان پیام گفت: هفته گذشته قــرار بر این بود تــا ۳۰ دی ماه ۵۰ درصد معوقات ما پرداخت شــود و پیگیری هایی که صورت گرفت نتیجه ای نداشــت و تا به حال مبلغی به ما پرداخت نشــده است بنابراین به ناچار دوباره تجمع کردیم. وی افزود: مسئولان شهرستان و کارخانه برای شنیدن درخواســت های ما دوباره حضور داشــتند قرار بر این شــد تا یک شنبه یک نوبــت از حقوق های معــوق ما پرداخت شود و به ســر کار بازگردیم تا با پیگیری باقی معوقاتمان نیز پرداخت شود.
این کارگر اضافه کرد: این پیشنهاد از سوی کارگــران قبول نشــد و ما تــا ۵۰ درصد مطالباتمان پرداخت نشــود بــه کار بازنمی گردیــم زیرا حدود ٤ ســال اســت با این مشکلات درگیر هستیم.

مســئولان شهرســتان و حتی در اســتان پیگیر این مسئله هســتند که مشکل هر چه ســریع تر حل شود و مقرر شــده است در این وضعیت وامی برای پرداخت مطالبــات کارگــران تهیه شود و با پرداخت تسهیلاتی در روزهای آینده مشکلات حل شود

برگزاری دوره‌های آموزشی کشت زعفران و زرشک در فامنین

۱۲ دوره کلاس آموزشــی در زمینــه زراعت زعفران، زرشک و گل محمدی و ســایر گیاهان دارویی در شهرستان فامنین برگزار شد.
سرپرســت جهاد کشــاورزی شهرستان فامنین گفت: باهدف اجــرای برنامه‌های آموزشی و ترویجی برای افزایش تولید و رســیدن به اهداف توسعه پایدار، مدیریت جهاد کشاورزی شهرستان فامنین به کمک اداره ترویج شهرستان اقدام به برگزاری ۱۲ دوره کلاس آموزشی و ترویجی در دی ماه سال جاری کرده است.
جعفر کاویانی دلشــاد با بیان اینکه این ۱۲ دوره کلاس آموزشی با حضور کشاورزان و بهره‌برداران بخش کشــاورزی در زمینه های مختلف کشاورزی برگزار شده است، افزود: این دوره‌هــا در زمینه‌های زراعت زعفران، زرشــک و گل محمدی و سایر گیاهان دارویی برگزار شد.
سرپرســت جهاد کشــاورزی شهرستان فامنیــن هدف از برگــزاری این کلاس‌ها و دوره‌های آموزشــی را افزایش ســطح اطلاعاتــی بهره‌برداران و آشــنایی آنها با علــوم و فنــون روز کشــاورزی دنیا در راســتای افزایش تولید کشاورزی و سود حاصله دانســت و بیــان کرد: بــا توجه بــه کمبــود آب و خشکســالی‌های اخیر فعالیت‌های کشــاورزی همچون زراعت زعفران، ســایر کشــت‌های کم‌آب‌بر و ... برای کسب درآمد کشاورزان از گزینه‌های مناسب است.
وی بــا بیان اینکه در دی ماه ســال‌جاری بــا همکاری بخش خصوصی در هشــت روســتای دارای قنــات بخش پیشــخور شهرســتان فامنیــن اقــدام بــه برگزاری کلاس‌هــای یک‌روزه آموزشــی ترویجی کشت گیاهان دارویی از جمله زعفران، گل محمدی و زرشک انجام شد، افزود: تعداد ۲۰۰ نفر از این آموزش‌ها بهره‌مند شــدند و چهار کلاس هم در روســتاهای بخش مرکزی این شهرستان برگزار شده است.
به گــزارش فارس، کاویانی دلشــاد با بیــان اینکــه بیمــاری آنفلوانزای فوق حاد پرندگان و خســارت جبران‌ناپذیر این بیماری می‌تواند به اقتصاد کشــور وارد کنــد، تصریــح کرد: ســه کلاس آموزشــی در روســتاهای شهرســتان فامنیــن در رابطه با آنفلوانزای پرندگان برگزار شــد و در کنار ایــن کلاس‌ها بروشورهای آموزشــی بین کشاورزان توزیع شــد و تعــداد ٦٠ نفــر از این کلاس‌ها بهره‌مند شدند.

رئیس سازمان قضایی نیروهای مسلح همدان:

ضارب معلم امر به معروف در نهاوند دستگیر شد

ضارب معلم آمر به معروف پس از ٢٤ ساعت تلاش مقام های قضایی و ضابطان، شناسایی و دستگیر شد.
رئیس ســازمان قضایی نیروهای مســلح اســتان همدان گفت: اواخر هفته گذشــته ۲ مــرد جــوان در یکی از خیابــان های شــهر نهاوند برای ۲ خانم مزاحمت ایجاد می‌کنند که یــک معلم با دیدن این صحنه، اقدام به امر به معروف می کند.
جعفر شــهبازی افزود: ایــن معلم پس از انجام وظیفه شــرعی به سمت خانه مادر بزرگ خود که در همان حوالی بود رهسپار می شود، اما ۲ فرد یاد شده اقدام به تعقیب وی کــرده و یکی از آنهــا در یک مکانی خلــوت با ضربات پی در پــی چاقو، این معلم را مجروح و مصدوم می کند.
معاون ســازمان های نظامی و قضایی ستاد احیای امر به معروف اســتان همدان اظهار کرد: این ســازمان از دو منظــر قضایی و وضعیت درمانی معلم نهاوندی، این پرونده را پیگیری می کند.
شــهبازی با بیــان اینکه فــرد مصدوم به بیمارســتان تهران منتقل می شــود، گفت: این معلم در یکی از بیمارستان های تهران جراحی شــد و طبق آخرین خبر دریافتی وضعیت جسمی اش رو به بهبود است.
وی بیــان کــرد: با همــکاری ضابطان و مجموعــه قضایی، با وجود نبود ســرنخ های اولیــه، ضارب اصلی شناســایی و دســتگیر شــد و در بازجویی ها به جرم خود اعتراف کرد.
رئیس ســازمان قضایی نیروهای مســلح اســتان همدان افزود: ۲ خانــم حاضر در صحنه نیز شناسایی و احضار شدند و آنها نیز به بیان جزئیات این موضوع پرداختند.
شهبازی گفت: این معلم که در جریان این حادثه مجروح شده است، بسیجی، متدین و نوه شهید طالبیان است که به عنوان معلم در مجموعه آموزش و پرورش فعالیت می کند.
وی تاکیــد کــرد: به منظــور حمایت از آمــران به معــروف و ناهیــان از منکر، این پرونده به صورت ویژه در دســتگاه قضایی رســیدگی می شــود و مجموعه قضایــی مصمم اســت برابر بــا قانون با افراد خاطی برخورد کند.
به گزارش ایرنا، شهبازی اظهارکرد: طبق قانون، مجازات کســانی کــه مبادرت به اعمال مجرمانه نســبت به آمر به معروف و ناهیان از منکــر می کنند، قابل تخفیف یــا تعلیق و صدور حکــم مجازات قابل تعویق نیست.

یادواره شهدا مصداق کار فرهنگی است

مراسم یادواره سرداران – فرماندهان و ٤٨ شــهید روســتای گنج تپه از توابع شهرســتان بهار در مسجد صاحب الزمان (عج) این روستا برگزار شد.
در این مراسم فرمانده سپاه انصار الحسین (ع) اســتان همدان گفت: یادواره شهدا از زیباترین مصادیق کار فرهنگی اســت و برگزاری اینگونه مجالس یادآور رشادت‌ها و جانفشانی‌های شهدای هشت سال دفاع مقدس است. مظاهر مجیدی تصریح کرد: آرامــش و امنیت و عزت امروز ما مدیون خون شهداســت و نبایــد غفلت کنیم و شهدا را به فراموشی بسپاریم و برگزاری این یادواره‌ها می‌تواند یاد شهدا را زنده و ما را از غفلت آزاد کند.
وی خاطرنشــان کرد: یکــی از برنامه‌ها برای مقابله با جنگ نرم دشمن، برگزاری یادواره‌های شهداســت تا بــه این طریق ضمن مدد جستن از ارواح تابناک شهدای بزرگوار بــرای مقابله با جنــگ نرم، آن روحیه ازخودگذشتگی و فداکاری شهدا را به اقشار مختلف جامعه و جوانان انتقال دهیــم و در واقع این مراســمات تداوم بخش راه شهداســت.مجیدی گفت: باید جوانــان را از توطئه های دشــمنان آگاه سازیم چراکه در جریان جنگ فرهنگی و تهاجم نرم، تنها راه مقابله، بصیرت‌افزایی و آگاهی‌بخشی است.
وی پاســداری از خون شــهدا را یک وظیفه و رســالت آســمانی دانســت و افــزود: قــوام امروز نظــام مقدس اســلامی به برکــت ازخون شــهدا و رشــادت‌ها و فداکاری‌های شــهیدان این مرز و بوم است.
این رزمنده دوران دفاع مقدس، پاسداری از اصول اعتقادی نظام را ضروری خواند و گفت: شهدای بســیاری در راه استقرار این نظام اســلامی، جــان خویش را فدا کردند و ما به عنوان وارثان خون شــهدا باید از این راه پاسداری و حراست کنیم.
مجیــدی با بیان اینکــه همه ما وامدار خــون شــهیدان هســتیم، اضافه کرد: شهیدان در گذرهای سخت، چراغ راه هســتند از این رو باید همواره به این چراغ‌ها نظر داشــته باشیم تا راه را گم نکنیم .

خبــر

پایگاه انتقال خون هلال احمر در اسدآباد افتتاح می‌شود

سرپرست جمعیت هلال‌احمر اسدآباد با بیان اینکه ۱۳۰۰ نفر در کانون جوانان هلال احمر این شهرســتان عضو هستند، گفت:پایگاه انتقال خون هلال احمر در اسدآباد افتتاح می‌شود.
محمــد رضا اعتصام افزود: ۱۳۰۰ نفر بین ســنین ۱۲ تا ۲۹ ســال بــه عنوان عضو داوطلبانه کانون جوانان هلال احمر اســدآباد عضو هستند.
وی در ادامه با اشــاره به عدم وجود پایگاه انتقال خون در شهرستان اسدآباد ، و مرتفع شدن این امر در آینده‌ای نزدیک ،افزود: در آینده نزدیک با اختصاص فضایی مناســب در هلال احمر به انتقال خون در هفته یک روز به جمع‌آوری خون اختصاص داده خواهد شد.
سرپرست جمعیت هلال احمر شهرستان اسدآباد همچنین از افتتاح طرح توســعه پایگاه ثابت هلال احمر این شهرستان در دهه مبارک فجر خبر داد و تصریح کرد:
به نقل از تسنیم،شهرســتان اســدآباد دارای یک پایگاه ثابت و یک پایگاه موقت و فصلی بوده که طرح توسعه پایگاه ثابت شهید قدرتی این شهرســتان به عنوان مهمترین و حساس‌ترین پایگاه‌های امداد و نجات استان و کشور در سال جاری آغاز شده و در دهه مبارک فجر امسال به بهره‌برداری خواهد رسید.
اعتصام با اشاره به ظرفیت اسکان اضطراری ۵۰۰نفر در پایگاه ثابت گردنه اســدآباد، خاطر نشان کرد: در طول شبانه‌روز ٤ نفر از بهترین و خبره‌ترین نیروهای هلال احمر به همراه دو دستگاه خودرو نجات و آمبولانس در این پایگاه مستقر هستند.
وی گفت : پایگاه موقت شــهید عمادی اســدآباد واقع در روستای دهگلان نیز در مواقع خاص همچون طرح‌های نوروزی، زمستانه و ایام اربعین برقرار است.
سرپرســت جمعیت هلال‌احمر اســدآباد اظهار داشت: با همکاری بخشــداری پیرســلمان در دهه فجر امســال "خانه هلال " در شهر آجین نیز راه اندازی خواهد شــد ،که در صورت محقق شــدن این امر، کلیه فعالیت‌ها و خدمات در این مکان توسط داوطلبان و اعضاء هلال احمر انجام خواهد پذیرفت.

تصادف در محور ملایر- آورزمان

روز گذشته تصادف و برخورد شدید دو دستگاه سواری پراید و سمند در محور ملایر- آورزمان حوالی روستای هزارجریب رخ داد.
مدیرعامل ســازمان آتش‌نشــانی و خدمات ایمنی شهرستان ملایر گفت: پس از دریافت پیام از طریق ســامانه ۱۲۵، نیروهای امدادگر آتش‌نشانی ملایر برای امدادرسانی به آدرس اعزام شدند.
وحیــد جوادی افزود: علت حادثه ســرعت بالا و عــدم کنترل در رانندگی گزارش شــد که هر دو خــودرو از ناحیه جلو کاملا دچار خسارت شدند و متأسفانه این ســانحه باعث درگذشت مرد جوان راننده پراید و زخمی شدن ۸ سرنشین دو خودرو شد.
جوادی با بیان اینکه مصدومان از ناحیه دست، سر و پا آسیب دیدند، ادامه داد: اقدام اولیه نیروهای اعزامی از آتش‌نشــانی قطع منبع برق خودروها بود که مانع از انفجار یا حریق احتمالی می‌شــد همچنین درخواست آمبولانس بهشــت هاجر برای انتقال فرد فوتی از دیگر اقدامات اولیه نیروها بود.
وی گفــت: امدادگران با کمک افراد حاضر در محل مصدومان را از طریق عوامل ۱۱۵روانه بیمارســتان امام حســین(ع) کرده و پس از تأمین امنیت منطقه و تهیه گزارش مأموریت را پایان دادند.
جوادی خاطرنشان کرد: همچنین صبح جمعه کارگاه چوب واقع در ۳۰ متری تاجوک کوچه میلاد دچار حریق شــد که طی آن نیروهای واحد مرکزی سریعاً به محل اعزام شدند و به محض ورود اقدام به قطع منبع گاز و برق کارگاه کرده سپس با استفاده از کپسول تنفسی و به کار بردن خاموش‌کننده پــودر و گاز حریق را در مراحل اولیه اطفاء کردند.
وی یــادآور شــد: بی‌احتیاطی مالــک باعث حریق در قســمت جمع‌آوری تراشــه و پوشال‌های چوب شــده بود که خوشبختانه با عملکرد ســریع نیروهای اعزامی از وقوع خسارات احتمالی و بیشتر جلوگیری کرد.

یک نهاوندی مدیرعامل بانک کشاورزی کشور شد

با حکمی از سوی کرباسیان وزیر اقتصاد و رئیس مجمع عمومی بانک‌ها مدیرعامل و رئیس هیأت‌مدیره جدید بانک کشاورزی معرفی شد و فعالیت خود را آغاز خواهد کرد.
در این حکم روح‌ا... خدا رحمی که اصالتاً از اهالی شهرستان نهاوند و چهره نام‌آشنا نظام بانکی کشور است از سوی وزیر اقتصاد به‌عنوان مدیرعامل جدید بانک کشاورزی منصوب شد. خدا رحمی پیش‌ازاین و در اسفندماه سال ۹۳ عضو هیأت مدیره بانک کشاورزی شده بود.
وی پیش از حضور در بانک کشاورزی عضو هیأت مدیره پست‌بانک، بانک صادرات و عضو هیأت‌مدیره شاپرک نیز بوده است.روح‌ا... خدا رحمی متولد نهاوند اســت و دارای مدرک کارشناســی ارشد علوم اقتصادی از دانشــگاه شهید بهشتی است.از جمله سوابق کاری وی، وی شــامل مدیر ارتباطات و تجهیز منابع بانک کشاورزی، اداره کل بررسی‌های اقتصادی و برنامه‌ریزی بانک کشاورزی، کارشناس دفتر آموزش عالی و تحقیقات ســازمان برنامه‌وبودجه، پژوهشگر حوزه معاونت اقتصادی وزارت امور اقتصادی و دارایی بوده است.در حکم وی آمده است: نظر به تعهد، تخصص و تجربه جنابعالی و با عنایت به مصوبه مجمع عمومی بانک‌ها، به‌موجب این حکم به سمت رئیس هیأت‌مدیره و مدیرعامل بانک کشاورزی منصوب می‌شوید.

پیام تاریخ، تمدن و فرهنگ مادستان
The Message Of Madestan's History & Civilization & Culture
روزنامه همدان پیام
۴
یکشنبه ● ۱ بهمن‌ماه ۱۳۹۶ ● شماره ۳۱۱۴
ایران و جهان
siasat@hamedanpayam.com

خبر

کمتر از ۲۰ نفر همچنان در بازداشت هستند

در حال حاضر بازداشتی‌های حوادث اخیر کمتر از ۲۰ نفر هستند و برای ٥٤ نفر کیفرخواست صادر کردیم.
دادستان تهران گفت: از روز اول با متهمانی که در زندان بودند ملاقات انجام شد و دغدغه داشتیم که این موضوع به سرعت تعیین تکلیف شود و انشاا... تا هفته جاری در مورد تمام متهمان حوادث اخیر تعیین تکلیف صورت گیرد.
به گزارش ایلنا، عباس جعفری دولت آبادی از تشکیل پرونده قضایی برای حادثه سانچی خبر داد و گفت: طبق قانون مجازات اسلامی ما می‌توانیم چنانچه در رابطه با اتباع ایرانی در خارج از کشور حوادثی رخ دهد این موضوع را پیگیری کنیم. بدلیل آنکه از حادثه دور هستیم و باید اطلاعات و دلایل آن را به دست آوریم، با همکاری دادستانی کل و وزارت امورخارجه حقوق جانباختگان پیگیری خواهد شد.

خبر

می‌خواهند چهره امنیت‌آفرین سپاه را نزد افکار عمومی تخریب کنند

سخنگوی سپاه پاسداران انقلاب اسلامی هوش رسانه‌ای، اشراف اطلاعاتی و مدیریت حرفه‌ای را ضامن موفقیت روابط عمومی دانست و گفت : شکست جبهه رسانه‌ای دشمن در ایجاد فاصله بین مردم و سپاه مرهون هوشمندی ملت و همت اصحاب رسانه ایران اسلامی است.
به گزارش ایلنا، رمضان شریف تأکید کرد: امروز در شرایطی که جبهه رسانه‌ای و دستگاههای سخن پراکنی سلطه و صهیونیسم با سرمایه گذاری همه جانبه و بکارگیری ترفندهای مختلف درصدد هستند چهره افتخارآمیز و امنیت آفرین سپاه نزد افکار عمومی را تخریب و بین این نهاد انقلابی و مردمی با مردم عزیز کشورمان شکاف و فاصله ایجاد کند، نقش روابط عمومی عزیز کشورمان در این عرصه بسیار حساس، مهم و تعیین کننده است.

دولت

با محدودیت‌های بودجه‌ای طرح‌های مهم کشور طولانی می‌شود

معاون اول رئیس‌جمهور با بیان اینکه مهمترین محدودیت ما در توان اجرایی کشور محدودیت بودجه ای است، گفت: باید برای تامین منابع مالی هم ابتکارات جدیدی انجام دهیم به نظر می‌رسد که با محدودیت های بودجه ای که داریم طرح های مهم کشور قدری طولانی می شود من امیدوارم که بتوانیم برای طرح های بزرگراه های اطراف تهران منابع را تامین کنیم و دیگر این طرح ها از برنامه زمان بندی عقب نماند.به گزارش ایسنا، اسحاق جهانگیری در پایان در پاسخ به پرسشی درباره میزان همکاری دولت با بخش خصوصی برای پیشبرد این پروژه‌ها گفت: در آزادراه های کشور بخش خصوصی خوب فعال است و کارها را اجرا می کند و بخشی از منابع را هم دولت تامین می‌کند که باید برای تامین بخشی از منابع طرح های مهم‌مان از قبیل طرح های ریلی و صنعتی به سمت منابع خارجی برویم .

نمایندگان ۱۰ روز فرصت دارند

آغاز بررسی بودجه ۹۷ کشور یک هفته دیگر

بررسی لایحه بودجه سال ۱۳۹۷ کل کشور از یکشنبه آینده – هشتم بهمن – در مجلس آغاز می شودعضو هیأت رئیسه مجلس شورای اسلامی در گفت وگو با ایرنا افزود: بررسی لایحه بودجه سال آینده روز گذشته در کمیسیون تلفیق به پایان رسید و گزارش نهایی این کمیسیون چاپ و بین نمایندگان توزیع شده است.
وی خاطرنشان کرد: نمایندگان مجلس شورای اسلامی می توانند در مدت ۱۰ روز پیشنهادهای خود را درمورد مصوبات کمیسیون تلفیق در این گزارش به هیأت رئیسه مجلس ارائه دهند.
عضو کمیسیون تلفیق مجلس یادآور شد: نمایندگان از یکشنبه آینده رسیدگی به لایحه بودجه سال ۹۷ را در صحن علنی مجلس آغاز می کنند و در دو نوبت کاری این لایحه را مورد بررسی قرار می دهند.
کاتب ادامه داد: رسیدگی به این لایحه در صورت نیاز در سه نوبت صبح، بعدازظهر و شب خواهد بود و پیش بینی می شود که بررسی لایحه بودجه ۹۷ در کمتر از دو هفته پایان یابد.
وی خاطرنشان کرد: رسیدگی به لایحه بودجه سال آینده کل کشور به احتمال زیاد تا قبل از ۲۲ بهمن ماه در مجلس شورای اسلامی به پایان می رسد و برای تایید به شورای نگهبان ارسال می شود.
به گزارش ایرنا، حجت الاسلام والمسلمین حسن روحانی رئیس جمهوری لایحه بودجه سال ۱۳۹۷ کل کشور را ۱۹ آذر به عنوان نخستین لایحه بودجه دولت دوازدهم جهت بررسی و تصویب به مجلس شورای اسلامی تقدیم کرد.
رئیس جمهوری در زمان تقدیم لایحه بودجه سال آینده اظهارداشت: اگر بخواهم بودجه سال آینده را در یک جمله خلاصه کنم این است که بودجه سال ۹۷ بودجه ای برمبنای اشتغال فراگیر و رفع فقر و ایجاد عدالت است، همچنین سقف بودجه مورد نظر دولت برای سال آینده ۱۱ میلیون و ۹۴۹ هزار و ۳۵٤ میلیارد و ٦٧٤ میلیون ریال است.
در لایحه بودجه سال آینده، منابع بودجه عمومی دولت از لحاظ درآمدها و واگذاری دارایی های سرمایه ای و مالی و مصارف بودجه عمومی دولت از حیث هزینه ها و تملک دارایی های سرمایه ای و مالی، افزون بر چهار میلیون و ۲٤۹ هزار میلیارد ریال است.
بودجه عمومی نیز شامل دو بخش منابع عمومی و درآمدهای اختصاصی دولت می شود.
بررسی لایحه بودجه سال ۹۷ کل کشور روز گذشته در کمیسیون تلفیق مجلس پایان یافت و گزارش آن در اختیار نمایندگان مجلس قرار گرفت، نمایندگان مجلس ۱۰ روز فرصت دارند پیشنهادات خود را در مورد گزارش کمیسیون تلفیق به مجلس ارائه کنند.
کمیسیون تلفیق از پنجم دی ماه رسیدگی به لایحه بودجه ۹۷ را آغاز کرد و پس از ۲۵ روز گزارش نهایی خود را برای تصویب به هیأت رئیسه مجلس ارایه کرد.

روحانی هنگام دریافت استوارنامه سفیر کوبا:

ایران با تحریم به عنوان ابزار ناصحیح و کهنه مخالف است

رئیس جمهور با بیان اینکه جمهوری اسلامی ایران و کوبا دو کشور انقلابی با روابطی در سطح بسیار خوب هستند، اظهار داشت: اراده دولت جمهوری اسلامی ایران گسترش روابط با دولت کوبا است و این راه را ادامه خواهیم داد.
به گزارش ایلنا، حجت‌الاسلام حسن روحانی پس از دریافت استوارنامه «الکسیس باندریچ وگا» سفیر جدید کوبا با اشاره به اینکه روابط تهران با هاوانا پس از پیروزی انقلاب اسلامی در سطح بسیار خوب جریان دارد، گفت: ایران و کوبا پس از دوران انقلاب خود با توطئه های مشترکی مواجه بودندو بدون شک در میان تاریخ انقلاب‌های جهان نام امام خمینی(ره) به عنوان رهبر مسلمان انقلابی و فیدل کاسترو به عنوان یکی از رهبران انقلابی در تاریخ ثبت شده است.
رئیس جمهور در ادامه با تأکید بر اینکه اراده جمهوری اسلامی ایران گسترش روابط همه جانبه بین دو کشور است، اظهار داشت: ظرفیت‌های بسیار خوبی برای توسعه روابط تهران- هاوانا در حوزه‌های مختلف اقتصادی، بویژه در بخش علمی و انرژی وجود دارد که باید این ظرفیت ها را به نفع دو ملت فعال کرد.
روحانی با تأکید بر اینکه تهران با تحریم به عنوان ابزار ناصحیح و کهنه مخالف است، تصریح کرد: جمهوری اسلامی ایران نسبت به اعمال تحریم های ظالمانه علیه ملت های مستقل و از جمله کوبا مخالف است.
«الکسیس باندریچ وگا» سفیر جدید کوبا نیز در این دیدار ضمن تقدیم استوارنامه خود به رئیس جمهور، از نقش مؤثر تهران در برقراری ثبات و امنیت در منطقه و جهان تجلیل کرد و اظهارداشت: جمهوری اسلامی ایران جایگاه خاصی در روابط خارجی کوبا دارد و مصمم هستیم مناسبات و همکاری‌های خود را با ایران در همه زمینه‌های اقتصادی همپای روابط سیاسی خود توسعه داده و روابط خود را روز به روز ارتقاء دهیم.
سفیر جدید کوبا تصریح کرد: کوبا معتقد است برقراری روابط همه جانبه با جمهوری اسلامی ایران بهترین ابزار برای مقابله با تحریم‌های غیرمنصفانه علیه دو کشور است و در این برهه که ایالات متحده با زورمداری قصد دارد نظرات خود را بر دنیا تحمیل کند، توسعه روزافزون کشورهای مستقل و آزادیخواهی مثل ایران و کوبا می‌تواند بسیار مؤثر باشد.

مسئولان کشور برای حل مشکلات اقتصادی اقدام عاجل کنند

دشمنان مشکلات اقتصادی کشورمان را برای اعمال فشار و جلوگیری از پیشرفت‌های ملت ایران مورد سوء استفاده قرار می‌دهند که باید همه مسئولان برای حل این مشکلات و گرفتاری‌های معیشتی مردم اقدام عاجل کنند.
رئیس مجمع تشخیص مصلحت نظام مسئله اقتصاد و معیشت کشور را یکی از اولویت‌های اصلی کشور دانست و با اشاره به جنگ اقتصادی که امروز آمریکا علیه نظام جمهوری اسلامی در پیش گرفته است، اظهار داشت: امروز دشمنان مشکلات اقتصادی کشورمان را به عنوان زمینه‌ای برای اعمال فشار و جلوگیری از پیشرفت‌های ملت ایران مورد سوءاستفاده قرار می‌دهند و ضرورت دارد همه مسئولان کشور برای حل معضلات اقتصادی و گرفتاری‌های معیشتی مردم اقدام عاجل نمایند.
به گزارش فارس، آیت‌ا... هاشمی شاهرودی توجه به سیاست‌های کلی نظام را در قانون‌گذاری و اجرا بسیار مهم دانست و گفت: باید در تدوین آیین‌نامه نظارت مجمع، موضوع ضمانت اجرایی به جد مدنظر قرار گیرد.
وی سیاست‌های کلی ابلاغی در حوزه نظام سلامت کشور را نمونه‌ای از سیاست‌های حیاتی کشور که با جان و زندگی مردم سروکار دارد، مورد توجه قرار داد و خواستار نظارت مستمر بر آن شد.

خبر

درخواست بازرسی از بازداشتگاه‌ها را داده ایم

دستیار ویژه رئیس‌جمهور در امور حقوق شهروندی با اشاره به اینکه درخواست بازدید از بازداشتگاه‌ها را داده‌ایم، گفت: این درخواست در حال بررسی است ولی هنوز بازرسی انجام نشده است.
شهیندخت ملاوردی در گفت‌وگو با ایسنا، در خصوص ورود به پیگیری حقوق شهروندی در بازداشتگاه‌ها و بازداشت شدگان اعتراضات اخیر، اظهار کرد: ما به سهم خود تلاش کردیم که نگرانی خانواده‌های بازداشت شدگان که به ما بیان می‌کردند را به مسئولان ذیربط انتقال داده و انتظارات موجود را مطرح کنیم.
وی در پاسخ به این پرسش که آیا بازدیدی از بازداشتگاه‌ها هم داشته‌اید؟ افزود: ما این درخواست را دادیم که در حال بررسی است ولی هنوز بازرسی انجام نشده است. فراکسیون امید مجلس شورای اسلامی هم این درخواست را داشته ولی هنوز هم این بازدید انجام نشده است.
ملاوردی در پاسخ به این پرسش که با توجه به تاکید رئیس‌جمهور بر آزادی دانشجویانی که نقشی در این اعتراضات نداشتند، شما چه اقدامی انجام دادید، خاطرنشان کرد: ما تقریبا مورد به مورد از طریق وزارت علوم و اطلاعات پیگیری کردیم. وزارت علوم نیز جداگانه پیگیر موضوع بود. تاکید رئیس‌جمهور بر فرآیند آزادی دانشجویان مخصوصا دانشجویان دختر را سرعت بخشید و آن را در اولویت قرار داد. اتفاقات خیلی خوبی افتاده است و به سمت حال آزاد کردن همه دانشجویان پیش می رویم.

تریبون های رسمی برای مردم امیدآفرینی کنند

وزیر اطلاعات با اشاره به حضور مردم در صحنه های مختلف انقلاب اسلامی گفت: تریبون های رسمی برای مردم امیدآفرینی کنند.
به گزارش ایرنا، حجت الاسلام سیدمحمود علوی با اشاره به ناآرامی های اخیر که بیشتر در شهرهای کوچک رخ داد، بر عبرت آموزی برای جلوگیری از تکرار این گونه حوادث تاکید کرد.
علوی با بیان اینکه عمق این حوادث اندک بود، گفت: دشمنان در رسانه های خود بزرگنمایی کردند، به گونه ای که دیگر کار نظام تمام است، اما به لطف خدا و همکاری و هم افزایی مسئولان سیاسی و امنیتی و قضایی و مردم، درمدت ٤ تا ٥ روز مسائل برطرف شد.وزیر اطلاعات گفت: مدیریت و کنترل اغتشاشات در مدت زمان اندک، موجب اقتدار و عظمت نظام شد، اما باید با واکاوی علل حوادث، از بروز مجدد آن جلوگیری کرد.
علوی، دامن زدن به اختلافات درونی را یکی از علل پیدایش چنین حوادثی دانست و گفت: هرچه رضایت مردم افزایش یابد مشروعیت نظام ارتقا می یابد و باید با نگاه کارشناسی و واقع بینانه علل بروز بحران را در رفتار و اعمال خود آسیب شناسی کنیم.
وزیر اطلاعات بر رفع آسیب ها برای جلوگیری از خدشه دار شدن چهره نظام تاکید کرد و افزود: القای ناامیدی برای کشور مشکل ایجاد می کند و رسانه ها باید بار روانی را از جامعه بکاهند.
علوی بر همگرایی، هم افزایی و وحدت مسئولان زیر پرچم ولایت مقام معظم رهبری برای حل مشکلات تاکید کرد.

بودجه شورای نگهبان چیز زیادی بیشتراز پول تو جیبی برخی از مسئولین نیست

سخنگوی شورای نگهبان در واکنش به مطالبی درباره افزایش بودجه سال آینده این شورا، گفت: آنهایی که انتقاد می کنند به سازمان برنامه و بودجه و دیوان محاسبات دسترسی دارند و می توانستند اطلاعات دریافت کنند ولی بودجه شورای نگهبان چیز زیادی بیشتر از پول تو جیبی برخی از مسئولین نیست
به گزارش ایرنا،عباسعلی کدخدایی ادامه داد:بودجه همه دستگاه ها در لایحه سالیانه دولت پیش بینی و سپس توسط مجلس تصویب می شود و بعد از آن دیوان محاسبات درباره چگونگی هزینه کرد آن نظارت دارد و حتی ما در داخل شورای نگهبان دیوان محاسبات بالقوه ای داریم که علما در جزء جزء بودجه ورود پیدا می کنند و نظر می دهند.وی خاطرنشان کرد: بودجه سال ۹۷ شورای نگهبان پیش بینی افزایش ۷ درصدی دارد ولی روال بر این بوده که حتی در صورت تصویب این مبلغ تخصیص داده نمی شود و بودجه هر دستگاه با توجه به درآمدهای دولت تخصیص داده می شود.
سخنگوی شورای نگهبان با انتقاد از این سخنان گفت: چرا در نقد و بررسی های برخی دوستان انصاف ر ا رعایت نمی کنند و حرف های یک ضدانقلاب در خارج از کشور را تکرار می کنند؟

خبر

با تمام اقدامات ترامپ علیه ایران مخالفیم

رئیس اتحادیه پارلمان‌های کشورهای آفریقایی اقدامات ترامپ علیه برنامه هسته‌ای ایران و برجام را محکوم کرد.
سیپریانو کاساما که به عنوان رئیس پارلمان گینه بیسائو برای شرکت در سیزدهمین کنفرانس مجالس کشورهای عضو سازمان همکاری اسلامی به تهران سفر کرده بود و همزمان ریاست اتحادیه پارلمان‌های کشورهای آفریقایی را نیز بر عهده دارد در گفت‌وگو با ایسنا، گفت: ما با تمام مانورها و اقداماتی که ترامپ علیه ایران بخصوص برجام انجام می‌دهد مخالف هستیم و بر اجرای این توافق تاکید داریم.
این مقام آفریقایی همچنین با اشاره به اظهارات نژادپرستانه اخیر رئیس‌جمهور آمریکا علیه کشورهای آفریقایی، گفت: این سخنان غیرمسئولانه و بی‌اساس است و این موضوع با واکنش جدی کشورهای آفریقایی روبرو شده است.

نفت‌کش سانچی ناقض هیچ‌گونه پروتکل امنیتی نبوده است

رئیس اداره ناوگان بازرگانی پاناما به خبرگزاری رویترز گفت: هیچ نشانه اولیه‌ای مبنی براینکه نفت‌کش سانچی ناقض هرگونه پروتکل امنیتی بوده باشد، وجود ندارد.
به گزارش ایرنا، «فرناندو سولورزانو» افزود: کشتی همه گواهینامه‌های فنی معتبر و ضمانت‌های مالی مورد نیاز ذیل توافق‌های بین‌المللی را داشته است. سولورزانو با این حال تاکید کرد، تحقیقات در خصوص علت و چگونگی غرق شدن سانچی ممکن است ماه‌ها و حتی سال‌ها به طول بینجامد. این نفت‌کش ایرانی مطابق با عرف بین‌المللی و به علت برخی مسائل بازرگانی، با پرچم پاناما به ثبت رسیده بود.
این نفتکش که متعلق به ناوگان شرکت ملی نفتکش جمهوری اسلامی بود، شامگاه ١٦ دی در سواحل شرق چین با یک کشتی باری این کشور برخورد کرد. تمامی ۳۲ خدمه این نفت‌کش براثر این حادثه جان باختند. نفتکش یاد شده در اجاره یک شرکت کره جنوبی بود و محموله را به مقصد این کشور حمل می کرد.

ترامپ درکی از برجام ندارد

تنی چند از صاحبنظران مسایل سیاسی آمریکا می گویند، "دونالد ترامپ" درکی از برنامه جامع اقدام مشترک(برجام) ندارد و خروج یکجانبه آمریکا از این توافقنامه، واشنگتن را در انزوا قرار خواهد داد.
به نوشته تارنمای شبکه "سی ان بی سی" آمریکا، ترامپ در ۱۲ ژانویه(۲۲ دی) تعلیق تحریم های هسته ای ایران را تمدید و تصریح کرد که این آخرین فرصت است و در صورت اصلاح نشدن، آمریکا از آن خارج می شود.
"ریچارد نفیو"، مدیر برنامه ریزی مرکز سیاست انرژی جهانی دانشگاه کلمبیا که در زمان مذاکرات ۲۰۱۳ تا ۲۰۱٤ درباره برنامه هسته ای ایران، کارشناس هسته ای وزارت خارجه آمریکا بود، با اشاره به شروطی مانند دسترسی بازرسان به تاسیسات مورد نظر در ایران، حذف تاریخ انقضای محدودیت های اعمال شده بر ایران که رئیس جمهوری آمریکا در این رابطه با برجام مطرح کرد، گفت: ترامپ مطالبات غیرموجهی را مطرح کرد که فکر نمی کنم اروپا و یا کنگره قادر به تامین آن باشند.
در حالی که آژانس بین المللی انرژی اتمی پایبندی ایران به توافقنامه هسته ای را تایید کرده است، ترامپ همچنان به استهزای این توافقنامه ادامه می دهد و خواستار اعمال تحریم های بیشتر علیه ایران، به ویژه برنامه موشکی و مسایل حقوق بشری این کشور است.
نفیو افزود: واقعیت این است که ترامپ با وجود نداشتن درکی از برجام، از آن نفرت دارد و مشاورانش نتوانسته اند وی را متقاعد کنند که واقع بینامه به آن فکر کند.وی تصریح کرد: تقاضاها و شروط ترامپ در رابطه با تحریم ایران به خاطر برنامه موشکی و یا انقضای برجام مستلزم تغییر مولفه های اصلی توافقنامه هسته ای ایران است و سران اتحادیه اروپا و روسیه در واکنش به این مطالبات از آمریکا خواستند به اصالت و تمامیت برجام احترام بگذارد.
همانطور که "پت تاکر"، مدیر بخش خاورمیانه و آفریقای واحد اطلاعات گروه اکونومیست به "سی ان بی سی" گفت، هیچ یک از متحدان اروپایی و نیز روسیه رغبتی به مذاکره دوباره درباره مفاد برجام نشان نداده اند و برای منصرف کردن ترامپ در تلاشند.
"جیمز جفری"، معاون مشاور امنیت ملی آمریکا در دولت "جرج دبلیو بوش" در رابطه با تصمیم ۱۲ ژانویه ترامپ گفت: او این فرصت را فراهم کرد تا در صورت همکاری فرانسه، آلمان و انگلیس با واشنگتن، آمریکا به توافقنامه هسته ای پایبند باشد.

آگهی حصر وراثت

آقای مصطفی کارگر دارای شماره شناسنامه ۵۰۱ به شرح دادخواست کلاسه ۱۱۲/۹۶۱۰۳۹/۹۶ح از این حوزه درخواست گواهی حصروراثت نموده و چنین توضیح داده که شادروان توران جباری به شماره شناسنامه ۸۷۱۹۵ در تاریخ ۱۳۹۶/۵/۲۳ در اقامتگاه دائمی خود بدرود زندگی گفته ورثه حین‌الفوت آن متوفی/متوفیه منحصر است به: ۱-مصطفی کارگر به شماره شناسنامه۵۰۱ صادره از همدان متولد۱۳۳۴ فرزند متوفیه ۲-محمد کارگر به شماره شناسنامه۴۹۷ صادره از همدان متولد۱۳۵۲ فرزند متوفیه ۳-مجتبی کارگر به شماره شناسنامه۳۹۰ صادره از همدان متولد۱۳۴۴ فرزند متوفیه ۴-فاطمه کارگر به شماره شناسنامه۸۲ صادره از همدان متولد۱۳۳۹ فرزند متوفیه ۵-بتول کارگر به شماره شناسنامه۳ صادره از همدان متولد۱۳۴۳ فرزند متوفیه ۶-مرتضی کارگر به شماره شناسنامه۶۱ صادره از همدان متولد۱۳۳۷ فرزند متوفیه اینک با انجام تشریفات مقدماتی درخواست مزبور را در یک نوبت آگهی می‌نماید تا هر کسی اعتراضی دارد و یا وصیتنامه از متوفی نزد او باشد از تاریخ نشر نخستین آگهی ظرف یک ماه تقدیم دارد والا گواهی صادر خواهد شد. (م‌الف ۴۷۰۸)

رئیس حوزه شماره ۱۱۲ شورای حل اختلاف همدان

آگهی ابلاغ اخطاریه ماده ۱۰۱ پرونده اجرایی کلاسه ۹۴۰۰۰۲۱ در خصوص پرونده اجرایی کلاسه فوق له بانک ملت علیه زینب خزائی و حسن خزائی و اهدیه خزائی و محمد خزائی و زهرا خزائی و دختربس سراقی و علی کرم خزایی و یونس خزایی و مریم خزایی و علی حاصل خزائی و عزت بانو خزایی و محمد خزایی و علی خزایی طبق گزارش مورخ ۹۶/۱۰/۴ کارشناس رسمی دادگستری، پلاک ثبتی ۱۱۴ فرعی از ۱ و ۲ فرعی از ۳۷۹۰ اصلی بخش ۱ نهاوند مورد وثیقه سند رهنی شماره ۴۳۸۱ تنظیمی دفترخانه اسناد رسمی شماره ۸۱ شهر فیروزان استان همدان به مبلغ ۱/۹۵۲/۰۰۰/۰۰۰ ریال ارزیابی گردیده لذا چنانچه به مبلغ ارزیابی پلاک مذکور معترض می‌باشید، اعتراض کتبی خود را ظرف مدت پنج روز از تاریخ انتشار آگهی به ضمیمه فیش بانکی دستمزد کارشناس تجدیدنظر به مبلغ ۳/۰۰۰/۰۰۰ ریال واریز به حساب شماره ۰۱۰۴۹۸۹۲۲۶۰۰۸ بانک ملی به دفتر این اجرا تسلیم نمایید. ضمناً به اعتراضی که خارج از موعد یا فاقد فیش بانکی دستمزد کارشناس تجدیدنظر باشد ترتیب اثر داده نخواهد شد.(م‌الف ۱۳۱۱)

محمدعلی جلیلوند – رئیس اداره اسناد و املاک نهاوند

هیأت موضوع قانون تعیین تکلیف وضعیت ثبتی اراضی و ساختمان‌های فاقد سند رسمی

آگهی موضوع ماده ۳ قانون و ماده ۱۳ آیین‌نامه قانون تعیین تکلیف وضعیت ثبتی اراضی و ساختمان‌های فاقد سند رسمی
برابر رأی شماره ۹۶/۱۵۲۱ مورخ ۹۶/۱۰/۱۷ هیأت اول موضوع قانون تعیین تکلیف وضعیت ثبتی اراضی و ساختمان‌های فاقد سند رسمی مستقر در واحد ثبتی حوزه ثبت ملک اسدآباد تصرفات مالکانه و بلامعارض متقاضی آقای محسن امیری فرزند حسن به شماره شناسنامه ۶۳ صادره از اسدآباد در ششدانگ یک باب مغازه به مساحت ۳۹/۳۵ مترمربع در قسمتی از پلاک ۶۶ اصلی واقع در میدان آزادگان جاده کرمانشاه جنب پست برق خریداری باواسطه از مالک رسمی آقای قدرت‌الله آذرمی محرز گردیده است. لذا به منظور اطلاع عموم مراتب در دو نوبت به فاصله ۱۵ روز آگهی می‌شود، در صورتی که اشخاص نسبت به صدور سند مالکیت متقاضی اعتراضی داشته باشند می‌توانند از تاریخ انتشار اولین آگهی به مدت دو ماه اعتراض خود را به این اداره تسلیم و پس از اخذ رسید، ظرف مدت یک ماه از تاریخ تسلیم اعتراض، دادخواست خود را به مراجع قضایی تقدیم نمایند. بدیهی است در صورت انقضای مدت مذکور و عدم وصول اعتراض طبق مقررات سند مالکیت صادر خواهد شد.(م‌الف ۱۹۴۳)
تاریخ انتشار نوبت اول: ۹۶/۱۱/۱
تاریخ انتشار نوبت دوم: ۹۶/۱۱/۱۵

کامران متقی– رئیس ثبت اسناد و املاک اسدآباد

آگهی حصر وراثت

خانم قمرتاج خزائی نهاد دارای شماره شناسنامه ۳۶۰ به شرح دادخواست کلاسه ۱۱۴/۹۶۰۴۷۴ح از این حوزه درخواست گواهی حصروراثت نموده و چنین توضیح داده که شادروان سجاد احسانی وجدان به شماره شناسنامه ۴۱۶۲ در تاریخ ۹۶/۰۸/۲۸ در اقامتگاه دائمی خود بدرود زندگی گفته ورثه حین‌الفوت آن متوفی منحصر است به: ۱- قمرتاج خزائی نهاد فرزند خداکرم به شماره شناسنامه ۳۶۰ مادر متوفی و لاغیر. اینک با انجام تشریفات مقدماتی درخواست مزبور را در یک نوبت آگهی می‌نماید تا هر کسی اعتراضی دارد و یا وصیتنامه از متوفی نزد او باشد از تاریخ نشر نخستین آگهی ظرف یک ماه تقدیم دارد والا گواهی صادر خواهد شد. (م الف ۱۹۱۹)

رئیس حوزه شماره ۱۱۴ شورای حل اختلاف اسدآباد

(آگهی دعوت نوبت دوم مجمع عمومی فوق العاده)
شرکت تعاونی مسکن خانه کارگر استان همدان

جلسه نوبت دوم مجمع عمومی فوق العاده تعاونی مسکن خانه کارگر استان همدان با دستور جلسه ذیل در روز پنج شنبه مورخه ۱۹/۱۱/۱۳۹۶ راس ساعت ۳ بعدازظهر در محل سالن اجتماعات خانه کارگر استان همدان واقع در خیابان طالقانی چهار راه امیر کبیر بیست متری شیرسنگی برگزار خواهد شد لذا از کلیه اعضا محترم (صاحبان سهام) دعوت می شود در تاریخ مذکور و راس ساعت مقرر در جلسه فوق حضور بهم رسانید . ضمناً در صورت معرفی وکیل یا نماینده برای شرکت در مجمع ، تا یک روز قبل از تاریخ مجمع نماینده تام الاختیار خود را کتباً از بین اعضا و یا خارج از شرکت به دفتر تعاونی به آدرس : خیابان طالقانی چهار راه امیر کبیر بیست متری شیرسنگی خانه کارگر استان همدان معرفی نمایید .
متذکر میگردد برابر تبصره ۵ ماده ۱۹ اساسنامه حضور توام عضو و نماینده وی در مجمع ممنوع است.

دستور جلسه :
۱ –تطبیق اساسنامه قدیم با جدید
۲ –تغییر نام تعاونی . (اصلاح ماده ۱ اساسنامه)
۳–تغییر مکان تعاونی . (اصلاح ماده ۵ اساسنامه)
۴–اصلاح تبصره ماده ۲۰ اساسنامه

تعاونی مسکن خانه کارگر استان همدان

پیام تاریخ، تمدن و فرهنگ مادستان
The Message Of Madestan's History & Civilization & Culture
روزنامه همدان پیام
۵
یکشنبه ● ۱ بهمن‌ماه ۱۳۹۶ ● شماره ۳۱۱۴
جامعه
ejtemaei@hamedanpayam.com

طرح کاداستر اختلاف‌ها و شکایت‌های اراضی را کاهش می‌دهد

اجرای قانون کاداستر (حدنگار) باعث کاهش اختلاف‌ها و جلوگیری از طرح شکایت‌ها و دعاوی مرتبط با اراضی در محاکم قضایی می‌شود.
به گزارش ایلنا، معاون امور املاک و کاداستر سازمان ثبت اسناد و املاک گفت: براساس نظر کارشناسان اکنون ۶۰ درصد دعاوی در دستگاه قضایی با اختلافات اراضی ارتباط دارد که طرح کاداستر می‌تواند به شکایت‌ها پایان دهد.
حسین صعید زرندی افزود: تمکین به قانون در ثبتی کردن اراضی، نارضایتی مردم را کاهش می‌دهد و همه باید با همفکری در این زمینه تلاش کنیم.

سالانه ۵ تا ۷ هزار کودک با معلولیت شنوایی در کشور متولد می‌شوند

سالانه پنج تا هفت هزار کودک دارای معلولیت شنوایی در کشور متولد می‌شوند که این مهم اجرای طرحهای غربالگری را بیش از پیش ضروری می‌سازد.
به گزارش ایرنا، معاون پیشگیری از معلولیت‌های سازمان بهزیستی گفت: مهمترین مشکلات و موانع گسترش و توسعه طرحهای غربالگری، همکاری نکردن دستگاه‌های اجرایی و کمبود اعتبارات است.
مینو رفیعی اظهار کرد: با وجود تفاهم نامه‌ای که در سطح مدیران وزارت بهداشت و سازمان بهزیستی منعقد شده، نبود همکاری بین‌بخشی باعث شده که پوشش طرح غربالگری نوزادان در حد انتظار نباشد.

برای سهم ۳۰درصدی زنان در مناصب مدیریتی بخش خصوصی را هم ببینید

برای ارتقای زنان در مناصب مدیریتی نباید تنها بر دولت متمرکز بود بلکه در این زمینه سهم بخش خصوصی هم باید در نظر گرفته شود. مدیرکل بین‌الملل معاونت امور زنان و خانواده ریاست جمهوری گفت: اگر بخش خصوصی هم برای ارتقای زنان در مناصب مدیریتی تشویق شود، تعادل در سطح مدیریت کشور هرچه سریع‌تر محقق خواهد شد.لیلا فلاحتی در گفت‌وگو با ایسنا، بر بکارگیری زنان در پست‌های مدیریتی همراه با نگاه شایسته‌سالاری تأکید کرد و گفت: اگر این نگاه به درستی اعمال شود در کمتر از ۳ سال ۱۰ تا ۱۵ درصد از زنان در پست‌های مدیریتی قرار خواهند گرفت، البته نگاه ما نسبت به این سهمیه نباید صرفاً جنسیتی باشد بلکه باید دیدی شایسته‌سالار داشته باشیم.

چهره پایتخت گردشگری با حضور متکدیان زشت می‌شود

» سمانه جهانگیری‌عرش

عکس: مهر

هنگامی که در خیابان‌ها و سر چهارراه‌ها در حال رفت‌وآمد هستید، حتماً بسیار دیده‌اید که کودکی ملتمسانه جلوی شما یا خودرویتان را می‌گیرد و از شما تقاضای کمک مالی، می‌کند.
بدتر از همه گاه دیده‌اید مرد یا زنی که به همراه بچه‌ای خردسال یا نوزاد به شما مراجعه کرده از شما درخواست اعانه می‌کند و علت نیازمندی‌شان را هم رفع گرسنگی یا تأمین دارو برای آن بچه اعلام می‌دارند.
تکدی گری یکی از مخرب ترین و پست ترین اشکال کار کودک در خیابان است که تا کنون چاره ای قطعی برای برخورد سازمان یافته با آن از سوی سازمان ها و نهادهای قانونگذار و اجرایی اندیشیده نشده است.
نکته مهم این است که پدیده کودکان متکدی از دیدگاه قوانین کیفری ایران چه پدیده‌ای است؟ با نگرش بر قوانین داخلی و پیمان‌های جهانی که دولت ایران به این پیمان‌ها ملحق شده است، بهره‌کشی و سوءاستفاده از کودکان برای گدایی و تکدی‌گری یک پدیده مجرمانه و جرم محسوب می‌شود
ماده ۷۱۲ قانون مجازات اسلامی، درخصوص مجرمانه بودن تکدی‌گری جرم انگاری کرده است: هرکس تکدی یا کلاشی را پیشه خود قرار داده باشد و از این راه امرار معاش نماید یا ولگردی نماید به حبس از یک تا سه‌ماه محکوم خواهد شد و چنانچه با وجود توان مالی مرتکب عمل فوق شود علاوه بر مجازات مذکور کلیه اموالی که از طریق تکدی و کلاشی به دست آورده است مصادره خواهد شد

تکدی گری کودکان دردی که قرار نیست درمان شود!

تکدی‌گری کودکان علاوه بر اینکه آینده مبهم و ناگواری را برای آنان رقم می‌زند آثار نامطلوبی را نیز برای جامعه با خود به همراه دارد.
تکدی گری خصوصاً تکدی گری کودکان کم سن و سال که آینده سیاه و مبهمی را برای آنان رقم می‌زند قبل از هر چیز یک زخم عمیق اجتماعی و فرهنگی است، پدیده زشت اجتماعی که آثار و پیامدهای منفی را برای فرد و در نهایت جامعه در پی دارد و به نظر می‌رسد دردی است که قرار نیست درمان شود!
تکدی گری یکی از پدیده‌های اجتماعی سطح شهر است که شهروندان را از همان ابتدای صبح که از خانه خارج می‌شوند متأثر و آزرده خاطر می‌کند.
دیدن این صحنه که کودکان خردسال دختر و پسر با چهره ژولیده و لباس‌های کهنه با حالتی معصومانه و خواب آلود بر زمین دراز کشیده‌اند تا مورد سو استفاده والدین خود برای تکدی گری باشند بسیار دردناک است.
به گفته مدیرکل بهزیستی استان همدان، سال گذشته تعداد ۴۷ کودک خیابانی در همدان در سنین ۶ تا ۱۱ سال شناسایی شدند که از این تعداد ۲ دو نفر زیر ۶ سال، ۱۳ نفر در سنین ۶ تا ۱۱ سال، ۲۰ نفر در سنین ۱۲ تا ۱۴ سال، ۱۲ نفر در سنین ۱۵ تا ۱۷ سال هستند.
حمید رضا الوند می‌گوید: در سال ۹۴ نیز ۱۳۳ نفر کودک کار در همدان شناسایی و ساماندهی شدند
وی با تأکید بر اینکه کودکان کار و خیابانی از آسیب‌پذیری بیشتری در قبال آسیبهای اجتماعی برخوردار هستند ادامه داد: بی توجهی به این موضوع باعث می‌شود تا این کودکان در آینده به بزهکارانی حرفه‌ای تبدیل شوند.

همدان شهر بدون متکدی خواهد شد

هر چند مدیر کل کمیته امداد استان همدان در الگوی جدید خود همدان بدون متکدی(نیازمند) را وعده داده و گفته است همدان از نظر فرهنگی و اجتماعی فرقی با تبریز(که به شهر بدون گدا شهره است) ندارد اما قطعاً برآورده شدن این الگو عزم همه دستگاه‌های متولی با امر تکدی گری را می‌طلبد چرا که کمیته امداد با گروهی سر و کار دارد که نیازمندان آبرومند و واقعی جامعه هستند و با رسیدن به خودکفایی خود را از وابستگی به این نهاد بی‌بهره می‌سازند. اما متکدیان کسانی هستند که بیشتر آنان به دنبال کسب درآمد از راه جلب ترحم مردم نو دوست استان هستند وطبق گزارش‌هایی که از دستگیری برخی از آنان می‌شود این افراد گاهی از وضع مالی مناسبی نیز برخوردار بوده و فقط گدایی را پیشه خود نموده‌اند.
در هر حال باید توجه داشت که ریشه تکدی گری صرفاً در عوامل اقتصادی خلاصه نمی شود بلکه عوامل فرهنگی و اجتماعی بسیاری در این امر دخیل هستند. بنا به گفته مسئولان تنها چهار درصد متکدیان نیازمند واقعی هستند.

شیوع اعتیاد در میان کودکان متکدی

اما یکی از آسیب‌های اجتماعی که ارتباطی انکار ناپذیر و تنگاتنگ با موضوع تکدی گری دارد شیوع اعتیاد در میان متکدیان است که کودکان کار و خیابان نیز از گزند آن در امان نیستند و متأسفانه عده آنها روز به روز در حال افزایش است.
با توجه به اینکه همدان به عنوان محل برگزاری کنفرانس ۲۰۱۸ میزبان سفرای گردشگران جهان خواهد بود و در مقابل این کنفرانس همزمان در تبریز نیز برگزار می‌شود لازم است متولیان امر در این ارتباط کار اساسی انجام دهند که در ورودی‌های شهر پایتخت تاریخ و تمدن ایران زمین شاهد گدایانی نباشیم که با در آغوش گرفتن کودک معصوم خود دنبال کسب درآمد از این طریق هستند و یا اینکه کودکی را نبینیم که ملتمسانه از رهگذری درخواست پول می‌کند.
با این وجود و با آماده شدن همدان برای میزبانی سفرای گردشگری به نظر می‌رسد هنوز کسی کار خاصی برای جمع آوری آنها و سازماندهی آنها انجام نداده است و شاهدیم که تکرار این نوع صحنه‌ها آنهم در فصل زمستان از لحاظ فرهنگی-اجتماعی فضای روانی شهر را بهم ریخته و چهره ناگواری به شهر داده است.
چنانچه شهروندان با ابراز نارضایتی از افزایش متکدیان در خیابانها و خصوصاً در ترمینال‌ها، پلیس راهها و ورودی شهر افزود: وجود این افراد با این چهره‌ها علاوه بر دگرگون نمودن چهره شهر، روحیه کلی مردم را نیز تحت شعاع قرار می دهد.
در هر حال آنچه از نظر روانشناسان و جامعه شناسان بر می‌آید این است که کودک متکدی و یا خانواده‌ای که حاضر است کودک خود را برای کسب درآمدی آسان فدا کند حاصل خانواده‌های کم درآمد با سطح تحصیلات پائین، دارای سابقه کیفری و سوء مصرف مواد در یکی از اعضای خانواده، وجود محیط آشفته و طمع برای کسب درآمد بدون زحمت و تفکر، کشمکش، درگیری، مشاجره، طلاق، از هم گسیختگی خانوادگی و بی‌ثباتی انضباطی و تحقیرشدن آنان، دسترسی نداشتن به خدمات آموزشی-فرهنگی، مهم نبودن آبرو و جایگاه اجتماعی و ... است که میتوان با تقویت بنیه فرهنگی خانواده‌ها و حمایت از نیازمندان واقعی این پدیده را در جامعه اصلاح کرد.
نباید از نظر دور داشت که کودکان متکدی با عوارض و پیامدهای سوء مصرف مواد در ابعاد جسمانی همچون بیماری‌های عفونی نظیر ایدز، پیامدهای روان‌شناختی مانند افسردگی و روان‌پریشی و پیامدهای اجتماعی نظیر طرد از جامعه و ارتکاب انواع جرایم نظیر سرقت و رفتارهای پرخاشگرانه مواجه خواهند شد که قطعاً عواقب آن به جامعه برخواهد گشت.
امیدواریم با نگاه ویژه مدیریت شهری و بهزیستی استان این موضوع نیز برای آماده‌سازی همدان ۲۰۱۸ در دستور کار قرار بگیرد و به طور جدی در این زمینه اقدامات لازم انجام شود.

خانه فرهنگیان بیمه حوادث می‌شوند

معاون توسعه مدیریت و پشتیبانی از صدور بیمه‌نامه حوادث منازل فرهنگیان برای نخستین بار خبر داد.
به گزارش فرارو، علی الهیار ترکمن از ضرورت صدور بیمه آتش سوزی و زلزله در کشور سخن گفت و افزود: بیمه آتش سوزی و زلزله در برابر خسارات مالی وارد شده به ملک و لوازم آن جبران خسارت می‌کند.
الهیارترکمن با مهم برشمردن صدور بیمه نامه آتش‌سوزی و زلزله برای فرهنگیان اظهار کرد: به دلیل درک اهمیت این بیمه‌نامه و در راستای حمایت از اموال و دارایی‌های جامعه فرهنگی کشور، وزارت متبوع برای نخستین بار از بهمن ماه سال جاری با همکاری شرکت بیمه معلم نسبت به اجرای طرح بیمه زلزله و خطرات اضافی منازل مسکونی فرهنگیان در سطح کشور اقدام می‌کند.
الهیار ترکمن، به معرفی این چهار طرح پرداخت و گفت: در طرح اول ۵۰۰ میلیون ریال سرمایه با حق بیمه ماهانه ۳۰ هزار ریال ، در طرح دوم ۹۲۰ میلیون ریال سرمایه با حق بیمه ماهانه ۶۰ هزار ریال، در طرح سوم ۱ میلیارد و ۳۵۵ میلیون ریال سرمایه با حق بیمه ماهانه ۹۰ هزار ریال و در طرح چهارم ۱ میلیارد و ۷۹۰ میلیون ریال سرمایه با حق بیمه ماهانه ۱۲۰ هزار ریال پیش بینی شده است.
وی افزود: فرهنگیان می توانند با انتخاب یکی از این طرح‌ها نسبت به بیمه نمودن ملک و لوازم محل سکونت خود در برابر زلزله و آتش‌سوزی اقدام نمایند.
معاون وزیر، در خصوص حق بیمه سالانه این بیمه نامه تصریح کرد: ۲۵ درصد حق بیمه نامه معادل ۳ ماه با مشارکت وزارت متبوع پرداخت و مابقی به صورت اقساط و ماهانه از حقوق فرهنگیان کسر می‌شود.

نگاه

همدان در محاصره طلای کثیف

بی‌توجهی به زیستگاه گونه‌های گیاهی و جانوری با رهاسازی زباله در طبیعت، موجب شده زباله‌ها در دامن طبیعت همچون لکه‌های سیاه خودنمایی کنند و شاهد مرگ تدریجی طبیعت به همراه گونه‌های جانوری باشیم.
با ورق زدن دفتر خاطرات و نگاهی به گذشته، به وضوح می‌توان دریافت که بهترین ایام زندگی انسان‌ها به حضور در طبیعت زیبا و رنگارنگ برمی‌گردد؛ خاطراتی شیرین و وصف ناپذیر که هر یک از افراد هنگام یادآوری یا تعریف آن لحظات برای دیگران، با شور و اشتیاق خاص آن را بیان می‌کنند.
طبیعت با همه زیبایی‌هایش بدون هیچ چشم داشتی طراوت و شادابی را به طبیعت‌گردان ارزانی داشته و با آغوش باز به استقبال میهمانان خود می‌رود؛ اما چه بسیار افرادی که به‌جای قدرشناسی از این همه محبت و مهربانی اقدام به شکستن شاخه‌های درختان کرده و با تهیه هیزم برای آتش، درختان، گیاهان و گونه های جانوری را دستخوش حریق می‌کنند.
به گزارش ایرنا، چند سالی است که افراد با حضور در طبیعت نه تنها به شاخ و برگ های درختان و جویبارهای زیبا دست اندازی می‌کنند، بلکه زباله‌های خود را در دامن طبیعت رها می‌کنند.
به طور حتم اگر منصفانه قضاوت کنیم این رویه اوج بی‌مهری به طبیعت است؛ چرا که پس از ارتزاق از آب و هوای دلپذیر آن و نشستن زیر سایه‌سار درختان، رهاکردن زباله در سطح جنگل و رودخانه‌ها جای بسی تأسف و تأمل دارد.
شایسته نیست پس از حضور در زیستگاه گونه‌های مختلف جانوری و استشمام عطر زیبا و دلنشین گل‌های یأس و بنفشه و عقاقی، با بی‌مهری طبیعت را آلوده کنیم.
حضور در محیط زیست همواره زمینه‌ای برای آرامش خاطر و دوری انسان از دود و زندگی ماشینی تلقی شده و حتی بسیاری از طبیبان حضور در طبیعت را به عنوان دارویی شگفت انگیز برای رهایی بیماران از افسردگی و درد بیماری تجویز می‌کنند.
آثار منفی و زیانبار نمایان شدن چهره‌ای نازیبا از طبیعتی با این همه مزیت، ابتدا به جامعه انسانی برگشته سپس به گونه‌هایی که دامن طبیعت منزل و مأمن آنهاست.
مرگ تدریجی حیات وحش یکی از آثار ناگوار رهاسازی زباله در طبیعت است؛ چرا که بسیاری از گونه‌های جانوری به علت بلعیدن زباله‌های به‌جا مانده از مسافران و طبیعت گردان، جان خود را از دست می‌دهند؛ اتفاق تلخی که نمونه آن سال گذشته در همدان رسانه‌ای شد و از معده یک گونه جانوری تلف شده، پلاستیک خارج شد.
برخی از زباله‌های به جا مانده از مسافران به ویژه پلاستیک‌ها بین ۳۰ تا ۵۰۰ سال فرایند جذبشان در خاک طول می‌کشد و این یعنی طبیعت درد بی‌مهری انسان را سالها و شاید قرن‌ها تحمل کند.
این روزها طبیعت همدان نه تنها از نخاله‌های ساختمانی رها شده در حاشیه جاده و زباله‌های به‌جا مانده از طبیعت گردان، بلکه از زباله‌هایی که عشایر در طبیعت رها کردند نیز رنج می‌برد.
همدان استانی عشایر پذیر است و هر ساله حدود یک هزار و ۳۰۰ خانوار عشایر دارای پروانه از ۱۵ اردیبهشت وارد همدان شده و در ۷۵ سامانه واقع در شهرستان‌های همدان، تویسرکان، بهار، اسدآباد و ملایر مستقر می‌شوند.
حکایت محیط زیست و منابع طبیعی با عشایر تنها به ورود دام بیش از حد مجاز محدود نمی‌شود؛ بلکه آسیبی که آنها به طبیعت وارد می‌کنند نیز همواره دغدغه‌ای برای دوستداران طبیعت بشمار می‌رود.
این روزها عوامل حفاظت محیط زیست استان همدان مشغول پاکسازی زباله‌های به جا مانده از عشایر و امید می‌رود با فرهنگسازی، دیگر شاهد بروز نین مشکلاتی در طبیعت این استان نباشیم.

تا ۵ سال آینده باید ۱۰ هزار معلول را در کشور درمان کنیم

تا ۵ سال آینده باید بتوانیم ۱۰ هزار معلول را در کشور درمان کنیم، یکی از مواردی که در آینده اتفاق می‌افتد، درمان بیماری هموفیلی با روش ژن‌ادیتینگ است و نه تنها هموفیلی بلکه بیش از ۳۰۰ میلیون معلول در دنیا منتظر این درمان‌ها هستند.
به گزارش فارس، رضا ملک زاده معاون تحقیقات و فناوری وزارت بهداشت افزود: در بیماری های مزمنی چون سرطان یا بیماری های قلبی عروقی، ژنوم ها تاثیر دارند و لازم است در این زمینه سرمایه گذاری کنیم و درکنار این مرکز، باید مرکز ژن ادیتینگ بسازیم تا بعداز شناسایی ژن های معیوب، آنها را اصلاح کنیم.

نیش و نوش

همدان‌پیام: بحران آب در کمین همدان
مثل گرگ گرسنه‌ای که در کمین غذا نشسته!!
فارس: دولت فدرال آمریکا تعطیل شد
این دولت آمریکا هم مثل بچه‌های پیش دبستانیِ با یه برف تعطیل می‌شن!!
ایسنا: مردم عربستان پس از ۳۵ سال در سینما!
امیدوارم برق رو که خاموش کردن اونجا نگیرن بخوابن!!
خبرانلاین: روایتی جدید از ردپای احمدی‌نژادی‌ها در اعتراضات اخیر
بدون شرح!!
شرق: واکنش مقام‌های بهداشتی دولت و مجلس به سفر شاهرودی به آلمان: درمان در ایران قابل انجام بود
خوب دلش خواسته یه سر بره آلمان ببینه مصلحت اونجا چیه!!
فارس: نویسنده و روزنامه‌نگار مطرح انگلیسی:دولت ترامپ بیش از یک میلیون دلار برای بهره‌برداری از ناآرامی‌های ایران هزینه کرد
هزینه‌هاش همه هدر رفت!!
شبستان: رئیس مجلس شورای اسلامی: خیرین سلامت پروژه‌های نیمه‌تمام بیمارستانی را تکمیل کنند
خیر شدن هم کار سختیه!!
مهر: تولید حسگر پزشکی که در بدن بیمار حل می‌شود
بهتره یه نوع قیچی که بدن بیمار بمونه و حل بشه هم می‌ساختین که ما از این جور جاماندنا تو ایران زیاد داریم !!
همدان‌پیام: اجباری شدن درج قیمت روی کالا
بدون شرح!!
فرارو: درخواست جمعی از هنرمندان از شهردار برای حفظ خانه نیما
به شهردار ما بسپارین بهتر حفظش می‌کنه!!
ایلنا: رشادت‌های آتش‌نشانان و بازنشستگی پیش از موعد یک‌جا فراموش شدند
حالا یه پلاسکو دیگه پیش بیاد کامل یادشون می‌مونه!!
فرارو: هزینه‌های بعد از خرید خودرو در ایران
هزینه‌هااونقدر زیاده که پیاده بری و بیای سنگین‌تری!!

خبر

جاده‌های همدان مه آلود و لغزنده هستند

ریزش برف موجب لغزنده شدن تمامی جاده‌های برون شهری این استان شد که در این ارتباط رئیس پلیس راه همدان از رانندگان خواست به وسایل ایمنی تجهیز شوند..
رئیس پلیس راه استان همدان گفت: ریزش متناوب برف در بیشتر جاده‌های این استان شروع شده و بنا بر پیش بینی‌های هواشناسی ادامه دارد.
رضا عزیزی در گفت و گو با ایرنا یادآوری کرد: هم اینک ریزش برف قطع شده ولی وزش باد موجب جابجایی برف در سطح جاده و به وجود آمدن کولاک زمینی شده است.
وی بیان کرد: با وجود ریزش برف اما نیازی به استفاده از زنجیر چرخ نیست ولی همراه داشتن این وسیله الزامی است.
رئیس پلیس راه استان همدان تأکید کرد: رانندگان پیش از حرکت باید سیستم گرمایشی خودرو را بررسی است و در صورت وجود مشکل فنی آن را تعمیر کنند.
عزیزی افزود: همراه داشتن تجهیزات زمستانی و قرار دادن جیره خشک و لباس زمستانی گرم در داخل وسیله نقلیه برای استفاده در مواقع ضروری توصیه می‌شود.
وی خواستار تردد با سرعت مطمئنه، پرهیز از عجله و شتاب و رعایت نکات و اصول راهنمایی و رانندگی در حین رانندگی شد.

مأموریت اورژانس هوایی در استان همدان انجام شد

تعداد مأموریت‌های اورژانس هوایی در ۹ ماهه امسال ۴۵ عدد بوده که ۴۱ مددجو در این ماموریت‌ها منتقل شده‌اند.
رئیس مرکز مدیریت حوادث و فوریت‌های پزشکی استان همدان در گفت‌وگو با تسنیم اظهار داشت: از ابتدای امسال تا پایان آذر ماه ۳۳ هزار ماموریت توسط واحدهای عملیاتی اورژانس ۱۱۵ استان همدان انجام شده است .
حبیبا... معصومی گفت: از این تعداد عملیات ۲۳ هزار و ۸۶۶ مورد مربوط به مأموریت‌های شهری، هفت هزار و۷۶۵ مورد ماموریت جاده ای و مابقی انتقالات بین مراکز درمانی بوده است .
رئیس مرکزمدیریت حوادث و فوریت‌های پزشکی افزود: این مأموریت‌ها قریب به ۳۷ هزار مددجو داشته است که تعداد ۲۲ هزار و ۶۰۰ نفر از مصدومین و مددجویان پس از اقدامات پیش بیمارستانی به مراکز درمانی منتقل شده‌اند و مابقی درمان در محل بوده و یا شخصا از انتقال انصراف داده‌اند.
معصومی بیان کرد: بر اساس اصلاعات ثبت شده در سامانه میانگین رسیدن به محل حادثه در شهر ۵/۵ دقیقه و در جاده ۷/۵ بوده است.
وی تصریح کرد: تعداد مأموریت‌های اورژانس هوایی ۴۵ عدد بوده که ۴۱ مددجو در این ماموریت‌ها منتقل شده‌اند .
رئیس مرکز مدیریت حوادث و فوریت‌های پزشکی استان همدان گفت: حدود ۲۴ درصد از ماموریت‌های اورژانس ۱۱۵ جاده‌ای،۷۳ درصد شهری و ۳ درصد انتقالات بین مراکز بوده است.
معصومی تصریح کرد:نیروهای اورژانس ۱۱۵ استان همدان در ۵۱ پایگاه شهری و جاده‌ای روزانه به طور میانگین ۱۱۸ مأموریت را به سرانجام رسانده‌اند که از این بین ۳۰ ماموریت با ۴۰ مصدوم سهم تصادفات شهری و جاده‌ای بوده است.

دانشگاه

دفترچه کنکور امروز منتشر می شود

دفترچه راهنمای ثبت نام کنکور ۹۷ حاوی شرایط و ضوابط شرکت در کنکور سراسری امروز همزمان با ثبت نام در آزمون منتشر می شود.
مشاور عالی سازمان سنجش گفت: مهلت ثبت نام برای شرکت در کنکور سراسری سال ۹۷ تمام دانشگاه‌ها و مراکز آموزش عالی از جمله رشته‌های با آزمون دانشگاه آزاد اسلامی تا روز یکشنبه ۸ بهمن ماه ادامه دارد.
حسین توکلی در گفتگو با مهر افزود: کنکور سراسری سال ۹۷ در روزهای پنجشنبه و جمعه ۷ و ۸ تیرماه ۹۷ برگزار می‌شود.
مشاور عالی سازمان سنجش یادآور شد: آزمون سراسری سال ۹۷ به منظور پذیرش دانشجو برای دوره های روزانه نوبت دوم یا شبانه، نیمه حضوری مجازی و پردیس های خودگردان دانشگاه ها و موسسات آموزش عالی، دانشگاه پیام نور، موسسات آموزش عالی غیر انتفاعی و غیر دولتی و همچنین کد رشته های تحصیلی با آزمون دانشگاه آزاد اسلامی برگزار می شود.

نکته

باورهای نادرست درباره نوشیدن آب

نوشیدن آب در طول روز بسیار مهم است، اما برخی باورهای نادرست در مورد نوشیدن آب رایج است که در اینجا به بعضی از آنها اشاره می کنیم.
هرچقدر آب بنوشیم بهتر است. زیاده‌روی در مصرف آب بار کلیه‌ها را بیشتر کرده و سبب تورم سلول‌ها می‌شود. در این حالت فرد دچار گیجی، پف کردگی و در خطرناک‌ترین حالت، مرگ خواهد شد. زمانی آب بنوشید که تشنه هستید.
به گزارش سایت سیمرغ، حتماً باید روزانه ۸ لیوان آب نوشید. تمام افراد روزانه به ۸ لیوان آب نیاز ندارند. این میزان بستگی به وزن، میزان مایعات موجود در غذا و محیط زندگی دارد. اگر در محیط خشک زندگی می‌کنید، به بیشتر از ۸ لیوان آب نیاز دارید.
زمان بی تحرکی نیازی به نوشیدن آب نیست. در حالت نشسته روی مبل و پشت‌میز هم نیاز به نوشیدن مایعات است. حتی بهتر است یک یادداشت جلوی چشم خود قرار دهید تا نوشیدن آب را به شما یادآوری کند.

بهداشت

کاهش ۲۵ درصدی کم خونی و کمبود آهن در دختران بالغ با مکمل یاری آهن

بر اساس مطالعات کشوری، از طریق مکمل یاری آهن، تا ۲۵ درصد کم خونی و کمبود آهن در دختران بالغ کاهش یافته است.
مدیرکل دفتر بهبود تغذیه وزارت بهداشت گفت: طبق مطالعه سال ۹۳ در سطح کشور برای گروه های مختلف در قالب طرح تحول سلامت شروع کردیم و تمام دختران و پسران دبیرستان براساس دستورالعمل، ماهانه یک قرص ویتامین دی ۵۰ هزار دریافت می کنند و همچنین زنان سالمند و میان سال به هنگام مراجعه به پایگاه سلامت یک عدد قرص ویتامین دی دریافت می‌کنند.
به گزارش ایرنا، زهرا عبداللهی با اشاره به این که در حال حاضر آرد مصرفی در نان های تولیدی با آهن و اسید فولیک غنی شده اند، افزود: غنی سازی شیر، آرد و روغن با ویتامین دی در یک استان به صورت پایلوت شروع شده است.