پیام تاریخ، تمدن و فرهنگ مادستان
|ISNN: 2322-4665|

روزنامه همدان پیام

www.HamedanPayam.com

شنبه ● ۴ مهرماه ۱۳۹۴ ● ۱۲ ذی‌الحجه ۱۴۳۶ ● ۱۶ سپتامبر ۲۰۱۵
سال یازدهم ● شماره ۲۴۵۷ ● ۱۲ صفحه روزنامه + نیازمندی‌ها+شاپره ● ۵۰۰ تومان

خبر

راهپیمایی نمازگزاران همدانی در اعتراض به حادثه منا
ص ۲

خبر
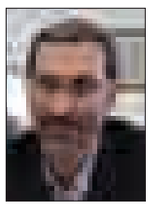
نام دو زمین‌خوار را به قوه قضاییه داده‌ایم
ص ۲

ورزش

بی پول، مریض و سوهان روح هوادار پاس ترسو
ص ۱۱

گزارش ویژه
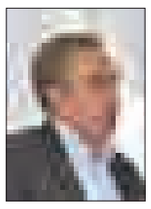
تولید پروفیل یو.پی.وی.سی کشور به خودکفایی رسیده است
ص ۹

همزمان با افتتاح آموزشگاه نوسازدرهمدان فصل مدرسه‌آغازشد
ص ۲

آمادگی پلیس راهور همزمان با بازگشایی مدارس
ص ۸

رشد ۱۳ درصدی ازدواج در استان همدان
ص ۱۰

نخستین جشنواره بین‌المللی فیلم‌های نوجوان در همدان آغاز به کار کرد

پروانه‌های زرین در آسمان الوند

- حضور هنرمندان ملی در همدان
- طلسم ۹ ساله سینما فلسطین شکست
- لغو مراسم افتتاحیه به دلیل عزای عمومی

ص ۶

عکس: سلفی نوجوانان با دبیر جشنواره - همدان پیام: یورنا باکنوه

قیاسی معاون استانداری با حفظ سمت به ملایر رفت

تودیع فرماندار ویژه

ص ۱۰

شهردار تهران در یادواره شهدای گمنام همدان:

درسپردن امور به مردم گزینشی عمل شده است

وحدت در جامعه باید حول یک محور باشد و آن هم رهبری و ولایت فقیه است.

شهردارتهران در اربعین شهدای گمنام و یادواره ۱۳۶ شهید حصار امام خمینی (ره) همدان گفت: جامعه باید منسجم باشد و همه تلاش کنند و هرگز وحدت در جامعه از بین نرود.

محمدباقر قالیباف اضافه کرد: همانگونه که در دوران هشت سال دفاع مقدس همه گوش به فرمان امام راحل بودند امروز نیز همه باید گوش به فرمان رهبری باشند.

به گزارش ایرنا وی بیان کرد: دفاع مقدس به ما یاد داد که با فرهنگ کار و تلاش و با روحیه اخلاص و تبعیت از رهبری در خدمت مردم و محرومان در همه عرصه ها بویژه عرصه اقتصادی و اجتماعی غفلت نکنیم.

حادثه تلخ منا با بی تدبیی و بی لیاقتی آل سعود اتفاق افتاد

قالیباف با گرامیداشت هفته دفاع مقدس و تسلیت به خانواده های زوار بیت الله الحرام افزود: این یک حادثه تلخ بود که همه ما را غم زده کرد.

شهردار تهران افزود: در روزی که اوج مراسم حج محسوب می شود تعدادی از مسلمانان و هموطنان با بی تدبیری و بی لیاقتی آل سعود جان به جان آفرین تسلیم کردند. وی با گرامیداشت هفته دفاع مقدس افزود: مردم در دوران دفاع مقدس و هشت سال جنگ تحمیلی حضور پیدا کردند و امروز نباید از کنار این مهم ساده عبور کرد.

وی با بیان اینکه شهدا از اقشار مختلف مردم هستند افزود: این امر بسیار از سوی مسئولان مطرح شده است اما متاسفانه به آثار آن توجه نمی شود.

شهردار تهران افزود: اگر حضور مردم در دوران دفاع مقدس نبود در این دوران به پیروزی دست نمی یافتیم. قالباف تصریح کرد: اگر این حضور نبود نتیجه جنگ چیزی نبود که امروز شاهد آن هستیم. وی تصریح کرد: جنگ از پیچیده ترین علوم دنیا است و کسانی باید در صحنه های نبرد حضور پیدا کنند که تحت آموزش های طولانی مدت قرار گرفته باشند.وی گفت: با این بهانه بنی صدر در شش ماهه اول جنگ در سال ۱۳۵۹ اجازه حضور مردم را نداد که این نگاه بنی صدر که برخاسته از فرهنگ غرب و لیبرالیستی بود به رزمندگان اجازه ورود به خط مقدم را نمی داد. وی گفت: بنی صدر به رزمندگانی که غیر قانونی به جنگ می رفتند اسلحه و مهمات نمی داد اما سرنوشت جنگ از زمانی تغییر یافت که امام راحل (ره)، بنی صدر را عزل کرد و خود سرپرستی مستقیم جنگ را برعهده گرفت.وی اظهار داشت: رهبر کبیر انقلاب اسلامی اجازه داد مردم در دوران دفاع مقدس در جبهه ها حضور پیدا کنند و فرماندهان بزرگ و طراحان اصلی دفاع مقدس که امروز به درجه رفیع شهادت نایل شده اند از بین مردم بودند که از قبل آموزش های نظامی را ندیده بودند. این فرمانده دوران دفاع مقدس افزود: امام در دوران دفاع مقدس معتقد بود که مردم می توانند موفق شوند و اجازه داد که خود مردم از هر صنفی در جبهه های حق علیه باطل حضور یابند.

به گفته وی اگر امروز کشور در عرصه های فرهنگی اجتماعی اقتصادی دچار چالش شده است به این علت است که کار به خود مردم سپرده نشده است و کارها به سبک و روش دولتی به اجرا رسیده است. قالیباف تصریح کرد: در برخی عرصه ها اگر همه امور به دست مردم سپره شده کاملا مردمی نیست بلکه گزینشی عمل شده است. وی ظهار داشت: امروز فرصت ها برای جوانان مهیا نشده که در امور شرکت کنند اما در دوران دفاع مقدس این فرصت مهیا شده بود و جوانان حضور داشتند.شهردار تهران بیان کرد: آنچه که به عنوان یک سوال برای مردم پیش آمده این است که چرا وقتی که میدان جنگ است مردم می توانند؟ اما وقتی میدان، میدان اقتصاد است فقط برخی می توانند.

قالباف به نقش رهبری در دوران دفاع مقدس اشاره کرد و اخاطرنشان کرد: امام وقتی فرماندهی را از بنی صدر گرفت اولین کاری که کرد فضا را برای حضور مردم در صحنه ها فراهم کرد تا همگان در جنگ حضور یابند و هرکس به اندازه توان خود رشد کند و همه بر اساس لیاقت و توانایی رشد کردند که این فرصت را امام (ره) فراهم کرد. این جانباز جنگ تحمیلی افزود: امام در جنگ اهل مشورت بود و در تصمیم گیری ها قاطع بودند چه آن زمان که تصمیم بر ادامه جنگ گرفتند و چه آن زمان که قطعنامه را پذرفتند. وی گفت: امام مسئولیت پذیر بود و آن باور و ایمانی که امام به رزمندگان داشتند و آن عشقی که رزمندگان داشتند رابطه سرباز فرمانده آنقدر دقیق و صمیمی بود که قابل وصف نیست.

قالیباف بیان کرد: درسی که جنگ تحمیلی به ما آموخت اینکه هرگز از محور ولایت و فرمانده خود دور نشویم و تحت هیچ شرایطی نه از رهبری جلوتر برویم و نه از رهبری عقب تر بمانیم. قالیباف تصریح کرد: از فرهنگ جهاد و تلاش و کوشش را فرو گذار نباشیم و امروز اگر درست تشخیص دهیم جبهه مبارزه با دشمن و آمریکا، کار و فعالیت است.وی افزود: فرهنگ جهادی فرهنگ کار و خدمت به مردم است و اگر به معضلات اقتصادی و اشتغال را حل نکنیم آب در آسیاب دشمن ریخته ایم.

سازمان مدیریت و برنامه ریزی استان پس از ۸ سال احیا شد

بازگشت برنامه‌ریزی کارشناسی

- نیکبخت: مردم همکاری می کنند، خواص توقعات خود را دارند
- صالح: حق ندارید حرف غیرکارشناسی بزنید
- طهماسبی: نظارت، ارتقاء مهارت،حذف موازی کاری و افزایش خدمت به مردم اولویت برنامه‌هایم خواهد بود

ص ۳

یادداشت روز

سرانجام تغییر به ملایر رسید

روز چهارشنبه آنچنان که معمول است، معاون سیاسی و امنیتی استاندار در سفری به ملایر، شهرستانی که زمانی فرماندار آن بود، از زحمات مصطفی آزادبخت در فرمانداری ملایر تقدیر کرد و رضا قیاسی را با نظر و حکم استاندار با حفظ سمت معاونت توسعه مدیریت و منابع انسانی به عنوان سرپرست معاونت استاندار و فرمانداری شهرستان ویژه ملایر معرفی کرد. اکنون رضا قیاسی به تعبیری ویژه‌ترین معاون استاندار است که هم معاونت در استانداری دارد و هم در ملایر مسئولیت معاونت استاندار را پذیرفته است.

ص ۳

یادداشت

تأملی بر همزمانی دو معارفه مهم در استان

چهارشنبه هفته گذشته برنامه‌های مختلفی را در سطح استان شاهد بودیم که هر یک از آنها اهمیت خاص خود را داشت. از جمله آیین بازگشایی مدارس که همزمان با سراسر کشور در شهرستانها و مناطق مختلف استان برگزار شد. همزمان با آن، دو جلسه تودیع و معارفه نیز برگزار گردید که یکی در مرکز استان بود و مربوط به سازمان مدیریت و برنامه‌ریزی می‌شد و دیگری در شهرستان ملایر که سرپرست فرمانداری این شهرستان به طور رسمی معرفی شد.

ص ۲

اطلاعیه شماره ۴ هیأت اجرایی

انتخابات هفتمین دوره هیأت مدیره سازمان نظام مهندسی ساختمان استان همدان

بدینوسیله اسامی مهندسین داوطلب واجد شرایط شرکت در انتخابات هفتمین دوره هیأت مدیره سازمان نظام مهندسی ساختمان استان همدان اعلام می‌گردد.

هیأت اجرایی انتخابات

گروه معماری و شهرسازی – معماری

ردیف	نام	نام خانوادگی
۱۰۱	رضا	بلوردی
۱۰۲	علی	حضرتی
۱۰۳	محمد	دهقانی
۱۰۴	امیر	سلیمی
۱۰۵	نسرین	عسگری
۱۰۶	بهزاد	محمدی
۱۰۷	غلامرضا (حامد)	منوچهریان
۱۰۸	پیام	نصیری
۱۰۹	سیدمحمدجعفر	نقیبی
۱۱۰	آرش	نیکوسخن
۱۱۱	سعید	یاسینیان

گروه معماری و شهرسازی – شهرسازی

ردیف	نام	نام خانوادگی
۲۰۱	فرناز	محمدی
۲۰۲	سید مهدی	وفائی

گروه تأسیسات – مکانیک

ردیف	نام	نام خانوادگی
۴۰۱	حمید	بهرامی
۴۰۲	سپیده	حیدری سنگستانی
۴۰۳	محمد مهدی	سیاح
۴۰۴	رضا	مقصودخواه
۴۰۵	محمد	میرزایی

گروه تأسیسات – برق

ردیف	نام	نام خانوادگی
۵۰۱	خسرو	افکار
۵۰۲	شیرزاد	جمشیدی
۵۰۳	رضا	رازانی فقهی
۵۰۴	مهدی	شانیان
۵۰۵	مصطفی	مختاری مجاز

گروه عمران – عمران

ردیف	نام	نام خانوادگی
۳۰۱	احمد	اصلانی
۳۰۲	تورج	الوانیان
۳۰۳	امیرهوشنگ	امیدی
۳۰۴	محمدعلی	اوسط
۳۰۵	بهزاد	ایمانی
۳۰۶	علیرضا	باقریه
۳۰۷	علی	بهرامی شادمان
۳۰۸	محمدرضا	توکلی
۳۰۹	محمد	خدائی
۳۱۰	حسن	رازانی فقهی
۳۱۱	سعید	سعیدی جم
۳۱۲	جمشید	سلطانی راد
۳۱۳	محمدمهدی	شوشتری
۳۱۴	حمید	صلواتیان
۳۱۵	محمدرضا	عقیقی
۳۱۶	فرهاد	فرهادی
۳۱۷	شیلا	قبادی
۳۱۸	حسین	قیاسوند حاجی آبادی
۳۱۹	مسعود	کرمی
۳۲۰	مصطفی	کیاست
۳۲۱	مهدی	مدبران به
۳۲۲	علیرضا	معصومی
۳۲۳	فاطمه	منصور
۳۲۴	حمید	مهرازنیا
۳۲۵	حسین	نقوی پور
۳۲۶	یوسف رضا	نوروزی
۳۲۷	رامین	نیازی
۳۲۸	مریم	وهابیان
۳۲۹	محمد	یونسیان

گروه عمران – نقشه برداری

ردیف	نام	نام خانوادگی
۶۰۱	امید	احمری
۶۰۲	قاسم	فامیل شوقی
۶۰۳	سعید	یزدانی

پیام تاریخ، تمدن و فرهنگ مادستان
The Message Of Madestan's History & Civilization & Culture
روزنامه همدان پیام
۲
شنبه ● ۴ مهرماه ۱۳۹۴ ● شماره ۲۴۵۷
خبر
khabar@hamedanpayam.com

تیپ ۳۱۶ زرهی همدان یگان نمونه کشورشد

فرمانده تیپ ۳۱۶ زرهی شـــهید قهرمان گفت: این یگان از ســـال ۹۲ تاکنون موفق به کسب عناوین برتر در بخش‌های مختلف شده است
حمـــزه بیـــدادی در گفت‌وگو با ایرنا افزود: خدمت ســـربازی محلی برای تربیت، رشـــد و تعالی اخلاق و رفتار جوانان است که در این زمینه پادگان شهید قهرمان برنامه‌هایی اجرایی کرده است.
وی اضافه کرد: پادگان شـــهید قهرمان در ســـال ۹۲ در ارتش و سال ۹۳ در نیروی زمینی رتبه ممتاز طرح تربیت سرباز را کسب کرد.
وی یادآوری کرد: یکی دیگر از اولویت‌های پادگان شـــهید قهرمان آموزش مسائل دینی و اخلاقی با استفاده از کادر مجرب و توانمند به سربازان است.
فرمانده تیپ زرهی ارتش در همدان اضافه کرد: این مجموعه در این راستا اقدامات شایسته‌ای را انجام داده بگونه‌ای که در طرح نمازآموزی فرد به فرد رتبه برتر نیروی زمینی را کسب کرد.
بیدادی گفت: توجه و ترویج قرائت قرآن در پادگان از دیگر برنامه‌های این مجموعه برای افزایش معنویت بین کارکنان کادر و وظیفه است.
وی اضافـــه کرد: توجـــه به آموزه‌های دینی و آیات الهی انســـان را از قرار گرفتن در گرداب گناه و تباهی منع کرده و بشـــریت را در مســـیر سعادت و خوشـــبختی قرار می‌دهد. وی اظهار کرد: یکی از افتخارات پادگان شهید قهرمان کسب رتبه برتر قرائت، حفظ، اذان و احادیث توسط خانواده کارکنان تیپ شهید قهرمان در نیروی زمینی است. فرمانده تیپ شهید قهرمان کسب رتبه ممتاز نیروی زمینی در کاهش سوانح و ارتقای ایمنی، رتبه دوم کاهش تخلفات اداری در نیروی زمینی، ارائه طرح‌های ابتکاری در حوزه نظامی و تأسیســـات را از دیگر افتخارات کسب شده توسط تیپ ۳۱۶ زرهی شهید قهرمان برشمرد. وی گفت: عوامل پادگان شهید قهرمان موفق به کسب رتبه ممتاز و اول در سری رقابت‌های مختلف ورزشی نیروی زمینی شده است.
بیدادی یکی از افتخارات برجســـته خود را شـــرفیابی به محضر فرماندهی معظم کل قوا به علت کسب عنوان فرمانده نمونه ذکر کرد.

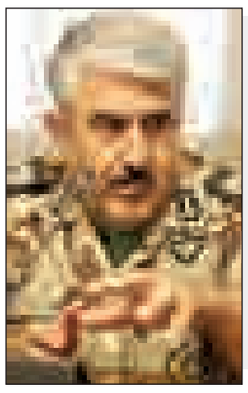

همزمان با افتتاح آموزشگاه نوسازدرهمدان

فصل مدرسه آغازشد

در نخســـتین روز آغـــاز بهـــار تعلیم و تربیت همزمان با سراســـر کشور زنگ مهر و مقاومـــت به صورت نمادین در مدرســـه دخترانه قدس همدان نواخته شد.
همزمان با سراســـر کشـــور، زنـــگ مهر و مقاومت در مدارس همدان نواخته شـــد و دانش‌آموزان همدانی، خود را برای ســـالی پرشـــور و نشاط همراه با خاطره‌های تلخ و شیرین مدرسه آماده کردند.
در این مراســـم مشـــاور وزیـــر و مدیرکل ارزیابی عملکـــرد وزارت آموزش‌وپرورش گفـــت: نوجوانان سرشـــار از اســـتعداد و توانایی‌هایی بالقوه‌ای هستند که نظام تعلیم و تربیت باید برای شـــکوفایی توانایی‌های نوجوانان و دانش‌آموزان تلاش کند.
ســـید رحیم میرشـــاهولد خاطرنشان کرد: مســـئولان نظام جمهوری اســـلامی ایران و دولت اسلامی در خدمت دانش‌آموزان برای تعالی و پیشـــرفت هستند از این رو شرکت اســـتاندار و مســـئولان در آیین بازگشایی مدارس بیانگر این اهمیت است.
میرشـــاهولد با بیان اینکه نوجوانی یکی از بهترین و ماندگارترین دوران‌هاست، افزود: شخصیت دانش‌آموزان در این دوره تثبیت می‌شود و این دوره، زمان آغاز شکوفایی و رشد، اراده و تصمیم‌گیری برای آنهاست.
به گفته وی، نوجوانان باید قدر این دوره را بدانند، زیرا در این دوره است که می‌توانند رشته تحصیلی، شغلی و زندگی آینده خود را انتخاب کنند و باید با شناخت ظرفیت‌های خود پله‌های ترقی را سپری کنند.
استاندار همدان نیز در این آیین به هفته دفاع مقدس اشاره کرد و گفت: همه ما باید قدر بدانیم، آنچه را که مدافعان این سرزمین برای ما به یادگار و ارث همیشگی گذاشتند.
محمدناصـــر نیکبخـــت خاطرنشـــان کرد: سربلندی و سرافرازی امروز کشور ما در دنیا نتیجه رشادت‌ها و ایثارگری‌های رزمندگان دفاع مقدس اســـت که جانانه برای دفاع از میهن تلاش کردند و با اعتقاد و ایمان مقابل زورگویان ایستادند.
به گفته نیکبخت، اگر دنیا امروز در مذاکرات هسته‌ای قائل به پذیرفتن حق ایران می‌شود نتیجه رشادت‌های رزمندگان است که ثابت کردند ایران و ایرانی ذلت‌پذیر نیست و باید با ایران با زبان تکریم صحبت کرد.
وی ادامه داد: البته در نتیجه‌گیری مذاکرات هســـته‌ای هدایت‌هـــای اساســـی و داهیانه رهبر معظم انقلاب و تدبیر اساســـی دولت خدمتگـــزار و تعامـــل و دفـــاع جانانه تیم مذاکره‌کننده نیز تأثیر شگرفی داشته است.
اســـتاندار همدان با بیان اینکه توسعه علمی پایه و اســـاس است اظهار کرد: در دنیا هیچ توســـعه‌ای امکان‌پذیر نیست مگر قبل از آن توسعه علمی صورت گرفته باشد به طوری که توسعه علمی لازمه عملیاتی شدن توسعه اجتماعی، اقتصادی، فرهنگی و... است.
نیکبخت ادامه داد: ایران از نظر علم پزشکی نیز سرآمد است، بنابراین باید نسل جدید از نظر علمی پویاتر و علمی‌تر باشند و اهتمام بیشتری برای کسب علم از خود نشان دهند.
به گفته وی، علم و دانش ریشـــه هر ایرانی اســـت و ایرانیـــان طالبان علـــم همواره در زمینه‌های علمی در دنیا خوش درخشیدند.
اســـتاندار همدان خاطرنشان کرد: در زمانی پرســـیده می‌شد علم بهتر است یا ثروت که در زمان‌های گذشته پاسخ بیشتر علم بود اما در حال حاضر بســـیاری از افراد می‌گویند ثروت بهتر اســـت در حالـــی که باید گفت اینچنین نیست علم بهتر است، زیرا در هیچ کجـــای تاریخ نامی از کســـانی که صاحب ثروت بودند نیســـت اما همـــواره تاریخ از بزرگان و عالمان یاد می‌کند.
نیکبخت ادامه داد: کشـــور ما امروز در بین تمام کشـــورهای اســـلامی از لحاظ علمی دارای رتبه نخســـت است و در تمام دنیا در تمامی زمینه‌های حرف برای گفتن دارد.
وی در بخش دیگری از ســـخنانش گفت: با توجه به اینکه امور فرهنگی برای جامعه و نســـل جوان از اهمیت ویژه‌ای برخوردار اســـت با تلاش‌های صورت گرفته در این اســـتان مهرماه امســـال همـــدان میزبان دو جشنواره بین‌المللی فیلم نوجوان و جشنواره بین‌المللی تئاتر کودک و نوجوان است.
وی با بیان اینکه با برگزاری این دو جشنواره همدان به پایگاه جشنواره بین‌المللی کودک و نوجوان تبدیل می‌شود، گفت: دبیرخانه فیلم نوجوان به طور دائمی با حمایت وزیر فرهنگ و ارشاد به اســـتان همدان آورده شده است و برای همیشه در این استان ماندگار است.
مدیـــرکل آموزش‌وپرورش نیـــز افزود: در ســـالتحصیلی جدید آمار پوشش تحصیلی دانش‌آموزان رشـــد داشـــته که به تبع این موضوع نیازمند نیروی انسانی بیشتر است.
حمیدرضـــا فولادوند بیان کـــرد: آموزش و پرورش اســـتان همدان از ابتدای ســـال ۹۳ تمامـــی ظرفیت‌های موجـــود در قالب پروژه‌های مهر و کارگروه‌های پنج‌گانه را به کار گرفت تا بازگشایی مطلوب و مقبولی در مهر ۹۴ را رقم زند.
فولادوند اظهار کرد: در سالتحصیلی جدید حدود ۲۴ هـــزار فرهنگـــی کار آموزش و هدایت ۲۹هزار دانش‌آمـــوز همدانی را در قالب ۱۲ هزار و ۶۵۳ کلاس درس و ۳ هزار و ۱۴۱ مدرسه به عهده خواهند داشت.
وی با بیان اینکه کارگروه سازماندهی نیروی انسانی عمده‌ترین برنامه‌های پروژه‌های مهر را عملیاتی کرده اســـت، افزود: حذف ۸۰۰ کلاس در دوره متوسطه دوم و تشکیل ۹۰۰ کلاس در دوره اول و جابه‌جایـــی نیـــروی انسانی، هدایت مازاد نیروی متوسطه دوم به متوســـطه اول، مقطع ابتدایی از سخت‌ترین کارهایـــی بوده که در کنـــار نقل و انتقالات برون استانی و درون استان انجام شده است.
به گفته فولادوند، توزیع بیش از یک میلیون و ۲۰۰ جلد کتاب‌های درسی دانش‌آموزان در دوره ابتدایـــی، فنی‌وحرفه‌ای و کاردانش و نظـــارت بـــر توزیع کتاب‌های درســـی، جذب کمک‌های مردمـــی و خیران، ایجاد کارگاه‌های تعمیر میز و نیمکت و صندلی در بیشتر شهرستان‌ها، هوشمندسازی و تجهیز آزمایشگاه‌های مدارس و... از جمله اقدامات آموزش‌و پرورش اســـتان برای بازگشـــایی مدارس در مهر ۹۴ است.

پورمختار خبر داد

نام دو زمین‌خوار را به قوه قضاییه داده‌ایم

رئیس کمیســـیون اصـــل ۹۰ مجلس شورای اســـلامی گفت: ما نام یکی دو نفر از زمین خواران را به قوه قضاییه داده‌ایم و نام بقیه را هم در آینده ارائه خواهیم کرد.
به گزارش ایرنا محمدعلـــی پورمختار در پاســـخ به ســـؤالی در خصوص اینکه آیا اســـامی زمین‌خواران از ســـوی کمیسیون اصل ۹۰ مجلـــس به قـــوه قضاییه ارجاع شـــده یا خیر؟، گفت: ما نام یکی دو نفر در دماوند را قبلاً داده‌ایم ولی اینگونه بیان شده که اســـامی ۱۰ یا ۱۲ نفر را به قوه قضاییه داده‌ایم که اینطور نبوده اســـت. بقیه اسامی را با نام برخی از مدیران و مسئولان به قوه قضاییه خواهیم داد.
رئیس کمیسیون اصل ۹۰ ادامه داد: مبارزه با زمین‌خواری امروز تبدیل به اراده‌ای بین هر سه قوه شده است و هر سه قوه این موضوع را به صورت جدی پیگیری می‌کنند.
وی افزود: اطلاع‌رســـانی خوب رســـانه‌ها نیـــز یکـــی از مهمترین عوامل مبـــارزه با زمین‌خـــواری بوده ولی تنهـــا این موضوع کفایت نمی‌کند و ما باید توقعمان از متولیان امر از پایین‌ترین سطوح در هر وزارتخانه از بخشدار، فرماندار، مدیران جهادکشاورزی گرفته، این است که با زمین‌خواری مبارزه کنند و هر زمان مشاهده کردند که تغییراتی در جایی ایجاد شده ســـریعاً ورود کرده و جلوی آن را بگیرند.
رئیس کمیســـیون اصل ۹۰ مجلس شورای اســـلامی در پاســـخ به این ســـؤال که آیا مسئولان نیز در پرونده زمین خواری نقش داشته‌اند یا خیر؟، گفت: از این پس هر جا گزارش زمین‌خواری به ما برسد ما علت را مسئول می‌دانیم، یا مسئولی قصور کرده یا مقصر است و تعمداً همراهی کرده است.
وی افزود: اگر نگاه خوشبینانه ما این باشد که آن ها خودشان نفعی ندارند، لااقل تعلل دارند لذا مســـئولیت در این حد که به عنوان یک وظیفه حداقلی است متوجه آنها هم هست.
پورمختار در باره نقش ســـازمان ثبت اسناد گفت: سازمان ثبت در صدور سند می‌تواند مقصر باشد، قبلاً تخلفاتی بوده ولی هم‌اکنون بعد از این قضیه آن ها هم ســـازوکارهای خود را تعریف کرده و حتماً باید اســـتعلام خود را بگیرد. خوشبختانه پیگیری‌هایی که انجام داده‌ایم باعث شده سازمان ثبت اسناد به همه اســـتان ها ابلاغ کند و آنها موکلف شده‌اند استعلام لازم را بگیرند و مستندات آن نیز باید همراه اســـتعلام باشد یعنی اگر از شهرداری استعلامی گرفته می‌شود باید مستندات موضوع را هم ارائه دهد.
پورمختـــار در مورد بازدیـــدش به همراه فاطمـــه رهبـــر نماینـــده مردم تهـــران از زمین‌های اطراف تهران (لواسانات) گفت: ما در این راستا بازدیدی داشتیم و گزارش آن را در جلســـه گذشـــته به ستاد مبارزه با مفاســـد اقتصادی ارائه کردم و مقرر شـــد پیگیری‌های لازم را انجـــام دهند. در عین حال ما گـــزارش مکتوب آن را به صورت ویژه دنبال می‌کنیم.

طراحی نرم‌افزار برای کنترل سرویس مدارس

مدیرعامل سازمان مدیریت و نظارت بر تاکســـیرانی همدان از طراحی نرم‌افزار اولیه برای کنترل عملکرد ســـرویس‌های مدارس خبر داد.
مهـــرداد خورشـــیدوند بـــا بیـــان اینکـــه هماهنگی‌های لازم در خصوص ساماندهی سرویس‌های مدارس شهر همدان انجام شده اســـت، اظهار کرد: نرخ‌نامه‌ها نیز از ســـوی شهرداری به تصویب رسیده است.
وی گفـــت: چهـــار پیمانـــکار کـــه دارای پروانه حمل‌ونقل هســـتند زیر نظر سازمان تاکســـیرانی وظیفه جابه‌جایی دانش‌آموزان را از ابتدای مهرماه بر عهده خواهند داشت.
مدیرعامل ســـازمان مدیریـــت و نظارت بر تاکســـیرانی همدان از طراحی نرم‌افزار اولیه برای کنترل عملکرد ســـرویس‌های مدارس خبر داد و گفت: بنرهای لازم در خصوص نرخ‌نامه در اختیـــار آموزش‌وپرورش قرار گرفته است.
وی با اشاره به آموزش رانندگان با هماهنگی پلیس راهور طی هفته آینده، افزود: یکی از مشـــکلاتی موجود این اســـت که مدیران مدارس به دلیل مشغله‌های بسیار کار نظارت بر ســـرویس‌های مـــدارس را نمی‌توانند به خوبی انجام دهند.
خورشیدوند با اشاره به اینکه سال گذشته هزار و ۲۰۰ مدرسه در همدان داشتیم که امسال به هزار و ۵۰۰ مدرسه افزایش یافته است، تصریح کرد: تا به امروز از این تعداد تنها ۴۵۰ تا ۵۰۰ مدرســـه یعنی ۳۰ درصد از مدارس زیر نظر سازمان تاکسیرانی قرار گرفته‌اند.
وی از آمـــوزش رانـــندگان ســـرویس‌های مدارس با هماهنگی پلیس راهور طی هفته آینده در همدان خبر داد.

کاهش ۵۰ درصدی مرگ‌ومیرحوادث کار

مدیرکل پزشـــکی قانونی استان همدان از کاهش ۵۰ درصدی مرگ‌ومیر ناشـــی از حوادث کار در همدان خبر داد.
به گزارش فارس علی‌احســـان صالح اظهار کرد: در این مدت ۱۵ نفر در اســـتان همدان بر اثر حوادث ناشـــی از کار جان خود را از دست دادند.
مدیرکل پزشکی قانونی استان همدان با بیان اینکه تمام فوت‌شدگان ناشی از حوادث کار در مدت یاد شـــده مرد بوده‌اند، اضافه کرد: شـــمار جان‌باختگان حوادث کار در مدت مشابه سال ۹۳ شامل ۳۰ مرد بوده است.
وی ادامه داد: ۱۵۸ نفر در ســـوانح ناشی از کار در این مدت مجروح و مصدوم شـــدند که از نظر جنســـیت ۱۵۷ نفر مرد و یک نفر زن بوده است.
صالح با بیان اینکه مجروحین و مصدومین حوادث ناشـــی از کار در مدت یاد شـــده کاهش ۳۷ درصدی داشته است، یادآور شد: در پنج ماهه ســـال گذشـــته ۲۴۷ نفر مرد و چهار زن در حوادث ناشـــی از کار مجروح و مصدوم شدند.
وی حوادث کار را از دو منظر تشـــریح کرد و گفت: برخی از افراد پیش از بروز سانحه به علت بیماری از جمله ســـکته قلبی جان باخته و سپس دچار ســـانحه کار می‌شوند که در معاینات پزشـــکی این موضوع رصد و مشخص می‌شود.
مدیرکل پزشکی قانونی استان همدان سقوط از بلندی، اصابت جسم سخت، سوختگی و کمبود اکسیژن را از دیگر عوامل مهم فوت ناشـــی از حوادث کار عنوان کرد و گفت: با رعایت نکات ایمنی می‌توان این حوادث را تا حد قابل توجه کاهش داد.

یادداشت روز

تأملی بر همزمانی دو معارفه مهم در استان

چهارشنبه هفته گذشـــته برنامه‌های مختلفی را در سطح استان شـــاهد بودیم که هر یک از آنها اهمیت خاص خود را داشـــت. از جمله آیین بازگشـــایی مدارس که همزمان با سراســـر کشـــور در شهرستانها و مناطق مختلف استان برگزار شد.
همزمان با آن، دو جلســـه تودیع و معارفه نیز برگزار گردید که یکی در مرکز اســـتان بود و مربوط به ســـازمان مدیریـــت و برنامه‌ریزی می‌شد و دیگری در شهرســـتان ملایر که سرپرست فرمانداری این شهرستان به طور رسمی معرفی شد.
بدون شـــک این دو معارفه برای اســـتان از جهات مختلف از جمله سیاسی و اقتصادی حایز اهمیت فراوانی است.
معرفی رسمی طهماسبی به عنوان نخستین رئیس سازمان مدیریت و برنامه‌ریزی استان پس از احیای این سازمان مهم و کلیدی که نقش آن در توسعه استان بر عام و خاص مبرهن است، رخداد مهمی بود. گرچه این کار قدری دیر انجام شد و افکار عمومی انتظار داشتند در فاصله کوتاهی پس از بازراه‌اندازی ســـازمان مدیریت و برنامه‌ریزی کشـــور صورت گیرد، اما این رخداد به خاطـــر اهمیت بالای آن به لحاظ توسعه، قابل توجه است.
از ســـوی دیگر معرفی سرپرســـت فرمانداری ملایـــر که بحث آن از مدت‌ها قبل در محافل رســـانه‌ای و سیاســـی استان مطرح بود و تحلیلگـــران آن را در ادامه روند تغییر مدیران شهرســـتانی ارزیابی می‌کنند، اتفاق مهمی بود که از نگاه‌های مختلف قابل بررسی است.
نکتـــه قابل تأمل اما همزمانی ایـــن دو معارفه بود که به‌رغم اهمیت هر یک و بعضاً تفاوت‌های میان آنها، در اســـتان صورت گرفت. در حالی که انتظار می‌رفت هر دو جلسه در زمان‌های دیگر و با فاصله برگزار گـــردد؛ چراکه اهمیت آنها ایجـــاب می‌کند که چنین فاصله زمانی رعایت شـــود تا هم افکار عمومی بیشـــتر در جریان جزییات امور قرار گیرند و هم رســـانه‌ها بتوانند پیرامون ابعاد مختلف چنین معارفه‌هایی اطلاع‌رســـانی دقیق نموده و تحلیل‌های متناســـب با هر یک را ارائه دهند.
البته شاید از نگاه مدیریت استان و تصمیم‌گیرندگان برای برگزاری این دو جلسه در یک روز، دلایل قانع‌کننده‌ای وجود داشته باشد که چنین اتفاق نادری را توجیه نماید، اما بدون شـــک از نگاه رسانه‌ای و به تبـــع آن افکار عمومی اصرار بر برگـــزاری همزمان دو معارفه مهم و در عیـــن حال متفاوت به لحاظ محتوایی، قدری تأمل‌برانگیز می‌نماید؛ چراکه چنین اتفاقی به جهت اطلاع‌رســـانی و بیان اهمیت موضوع چندان مناسب به نظر نمی‌رسد و چه بسا روند اطلاع‌رسانی را با مشکلاتی مواجه کند.
بـــه هر حال برگزاری همزمان دو معارفه که چندان ســـنخیتی هم با یکدیگر نداشـــتند و در شـــرایطی که انتظار می‌رفت معرفی رئیس ســـازمان مدیریت و برنامه‌ریزی استان که پس از هشت سال شاهد احیـــای مجدد آن بودیم، در زمانی مناســـب برگـــزار گردد، قدری تأمل‌برانگیـــز بوده و ضمن اینکه از نگاه نگارنده یک جلســـه تحت شـــعاع دیگری قرار گرفت، به لحاظ رسانه‌ای نیز چندان مناسب به نظر نمی‌رســـد و چه بسا فرصت‌هایی را نیز از رسانه‌ها و مطبوعات استان گرفته باشد.

ادای احترام همدانی‌ها به مقام شهدا

همزمان با سراســـر کشور قبور مطهر شـــهدای همدان با اهدای شاخه‌های گل عطرافشانی و غبارروبی شد.
به گزارش فارس همزمان با ســـی‌وپنجمین سالروز هفته دفاع مقدس گلزار شهدای همدان عطرافشانی و غبارروبی شد.
این مراســـم معنوی با حضور مسئولان ارشد استانی منتخب نیروهای مسلح شامل سپاه پاسداران، ناجا، نیروی هوایی، زمینی و ارتش مستقر در همدان برگزار شد.
قرائت زیارت عاشـــورا با نوای «مصطفی سیناپور» از مداحان همدانی حال و هوایی کربلایی به محفل شـــهدا داد و در ادامه فرمانده ســـپاه انصارالحسین(ع) در این مراسم به ایراد سخنرانی پرداخت.
مصطفی عبدالعلی‌زاده، از جانبازان گردان تخریب نیز به بیان خاطرات خـــود از عملیات کربلای پنج پرداخت و از نحوه شـــهادت نوجوان بسیجی «اکبر ترک ارزانفودی» پرداخت که با ابراز احساسات حاضران همراه بود. اهدای شاخه‌های گل و ادای احترام نظامی به قبور شهدای گلگون‌کفن انقلاب آخرین برنامه این مراســـم بـــود. ادای احترام به شـــهدای نوجوان یکی از برنامه‌های امروز بود که توســـط مسئولان جشنواره بین‌المللی فیلم نوجوان انجام شد.
حضـــور طـــلاب و ادای احترام به مقام شـــامخ شـــهدای طلاب و همچنیـــن عالمـــان مدفون در باغ بهشـــت همدان هـــم از دیگر برنامه‌های این مراسم بود.

shenide@hamedanpayam.com

شنیده‌ها

۱- بخشـــی از ۱۸ ماه سرپرســـتی معاونت برنامه‌ریزی اســـتانداری غیرقانونی بوده است. گویا استاندار به این مطلب اذعان کرده است. گفتنی است دســـتگاه‌های نظارتی استان گویا حساسیتی به موضوع سرپرســـتی بیش از میزان تعیین شده قانونی ندارند و سرپرستی‌های بیش از یکسال در استان اتفاق می‌افتد.
۲- یکی از مدیران همشـــهری استاندار از استان می‌رود. گویا وی از اســـتاندار برای رفتن رخصت خواسته اســـت. یکی دیگر از مدیران همشهری استاندار به بازنشستگی نزدیک است.
۳- مدیرکل منابع انســـانی استان تغییر نمی‌کند. گویا این مدیرکل به دلیل زن بودن در ســـمت خود باقی خواهد ماند. گفتنی است ابقای این مدیر، دستور استاندار به طهماسبی بوده است.
۴- بزودی سرپرســـت معاونت اقتصادی استانداری معارفه می‌شود. گویا حکم سرپرســـتی به دلیل مشـــخص نبودن دقیق وظایف این معاونت جدید در استان‌هاست. گفتنی است وزارت کشور و سازمان مدیریت و برنامه‌ریزی درباره تعداد معاونت‌های استانداری هنوز به توافق نهایی نرسیده‌اند.
۵- اختیارات دســـتگاه‌های اجرایی افزایش یافته اســـت. گویا با ابلاغ اختیارات اســـتان‌ها برخی دســـتگاه‌ها اختیارات بســـیاری بخصـــوص در صدور مجوزها دریافت کرده‌اند. گفتنی اســـت در کارگروه تعیین اختیارات قابل واگذاری به اســـتان‌ها، اســـتاندار همدان نیز عضویت دارد.

خبر

راهپیمایی نمازگزاران همدانی در اعتراض به حادثه منا

مردم دارالمومنین شهر همدان پس از اقامه نمازجمعه در اعتراض به مدیریت برگزاری مناســـک حج و بروز حادثه منا در عربستان که منجر به کشته شدن شـــمار زیادی از زائران مسلمان از جمله بیش از یکصد زائر ایرانی گردید، راهپیمایی کردند.
نمازگـــزاران عزادار همـــدان پس از اقامه نمازعبادی سیاســـی جمعه این هفته در صفوفی فشـــرده و به هم پیوسته با مشتانی گره کرده در اعتراض به حادثه منا و بی کفایتی آل سعود شعار" مرگ بر آل سعود کافر" را سردادند.
راهپیمایان با در دســـت داشـــتن پارچه نوشـــته ها و پلاکاردهایی با مضامین مختلف همچنین حمله آل ســـعود به سرزمین یمن و کشتار مردم بی دفاع این کشور را نیز محکوم کردند.
بسیاری از نمازگزاران در عزای جانباختگان حادثه منا لباس مشکی بر تن کرده و با ســـر دادن شعار الله اکبر با خانواده جاباختگان همدردی کردند.
حاضران در راهپیمایی همچنین در پاســـخ به جنایات دولت آمریکا و رژیم جعلی صهیونیزم شعارهایی علیه آنان سردادند.
راهپیمایی از محل اقامه نماز جمعه تا خیابان شریعتی را پیموده و در پایان مراســـم قطعنامه ای قرائت شـــد که نمازگزاران در پایان هر بند ندای الله اکبر سر دادند.

۲ سرنشین ۲۰۶ در آتش سوختند

دو سرنشـــین خودروی سواری پژو بامداد جمعه با خروج از جاده غارعلیصد همدان و برخورد با تلی از خاکستر در آتش سوختند.
رییس پلیس راه استان همدان با اعلام این خبربه ایرنا گفت: ساعت پنج بامداد یکدستگاه خودروی پژو هنگام تردد در مسیر غارعلیصدر همدان از جاده منحرف می شود،این خودرو پس از خروج از مسیر اصلی وارد زمین کشاورزی حاشیه جاده شده و در آنجا با کوهی از خاکستر و ذغال که از شب گذشته انباشته شده بود برخورد کرد.
مهدی شاکری بیان کرد: پس از برخورد خودرو با خاکستر و ذغال وسط زمین کشاورزی، پژو دچار آتش سوزی شده و راننده و سرنشین آن به طور کامل سوختند.
وی اظهار کرد: با توجه به اینکه جاده محل بروز ســـانحه مستقیم بوده طبق نظر کارشناســـان پلیس راه عامل اصلی بروز این ســـانحه خروج خودرو از جاده به علت بی توجهی راننده به جلو بوده است.
طبق اخبار منتشر شده در سوم فروردین ماه امسال دو سرنشین خودروی ال ۹۰ در مســـیر همدان - تهران به علت تردد با ســـرعت غیرمجاز و ناتوانی در کنترل خودرو دچار سانحه شده و در آتش سوختند.
در آخرین روز از فصل بهار نیز یک دســـتگاه خودروی سواری پژو بر اثر برخورد با تیر برق در جاده اصلی همدان - قزوین دچار حریق شد و راننده خودرو در آتش سوخت.
تنها یک هفته از آتش ســـوزی این خودروی ســـواری گذشته بود که سانحه دلخراش دیگری به وقوع پیوست بگونه ای که یک دستگاه پراید در یک سانحه رانندگی در جاده همدان - ملایر دچار حریق شد و چهار مرد جوان دانشجو سرنشین آن در آتش سوختند.
اواســـط فصل تابستان نیز بر اثر واژگونی و سقوط یکدستگاه خودروی ســـواری پراید به دره در مســـیر آورزمان نهاوند سرنشین آن در آتش سوخت.
در ۱۴ شـــهریور امسال نیز شاهد دو مورد آتش سوزی خودرو بودیم و در سانحه نخست تصمیم و اقدام راننده خودرو روا هنگام رانندگی برای نوشـــیدن چای عاملی برای واژگونی خودرو و آتش گرفتن آن شد که در این سانحه دو نفر بطور کامل سوختند و چند نفر هم مجروح شدند.
در ســـانحه دوم که در کیلومتر ۲۰ جاده همدان - ســـنندج رخ داد یک خودروی سواری پراید با تپه حاشیه جاده برخورد کرد و واژگون شد.

پیام تاریخ، تمدن و فرهنگ مادستان
The Message Of Madestan's History & Civilization & Culture
روزنامه همدان پیام
۳
شنبه ● ۴ مهرماه ۱۳۹۴ ● شماره ۲۴۵۷
خبر
khabar@hamedanpayam.com

تبعید یک متصرف اراضی از استان

مدیرکل منابع طبیعی و آبخیزداری استان همدان از محکومیت یک متصرف اراضی منابع طبیعی به تبعید از استان خبر داد.
محمدرضا همتی در گفت‌وگو با ایرنا افزود: یک فرد متخلف با تصرف بیش از ۱۰هکتار از اراضی ملی آن را به زمین کشاورزی تبدیل کرده بود.
وی اضافه کرد: پس از شناسایی فرد متخلف توسط حافظان طبیعت، برای این فرد در دادگاه فامنین پرونده قضایی تشکیل شد. فرد متخلف بواسطه دست درازی به منابع طبیعی پس از طی فرایند اداری و طبق ماده ۶۹۰ قانون مجازات اسلامی محکوم شد. وی اضافه کرد: شعبه یک دادگاه کیفری فامنین علاوه بر رفع تصرف اراضی ملی، این فرد متخلف را به ممنوعیت اقامت در همدان به مدت دو سال و تحمل شش ماه حبس محکوم کرد.
همتی خاطرنشان کرد: حفاظت از عرصه منابع طبیعی و جنگل‌ها از جمله وظایف اصلی مجموعه اداره کل منابع طبیعی است که به این منظور یگان حفاظت از سال ۸۵ در همدان راه‌اندازی شد. وی افزود: یگان حفاظت که متشکل از نیروهای نظامی و توانمند است اقدام به سرکشی از عرصه منابع طبیعی کرده و با هرگونه دخل و تصرف و دست‌اندازی به طبیعت برخورد می‌کنند. مدیرکل منابع طبیعی و آبخیزداری استان همدان بیان کرد: طبق استاندارد به ازای هر ۱۰ هزار هکتار عرصه زیر نظر منابع طبیعی باید یک نیرو در مجموعه یگان حفاظت جذب و فعالیت کند در حالی که این رقم در همدان به ازای هر نفر ۶۵ هزار هکتار است. وی اضافه کرد: بر این اساس به منظور حراست از منابع طبیعی علاوه بر یگان حفاظت از توان دیگر مجموعه‌ها نیز بهره گرفته شده و شهروندان نیز این اداره کل را در حفاظت از طبیعت خدادادی یاری می‌دهند. مدیرکل منابع طبیعی و آبخیزداری استان همدان گفت: طبق آخرین آمار دریافتی از سال ۸۵ تاکنون هفت هزار هکتار از اراضی همدان از دست متجاوزان خلع تصرف شده است.

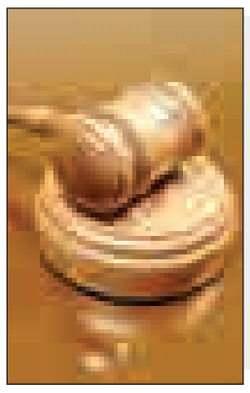

سازمان مدیریت وبرنامه ریزی استان پس از ۸ سال احیاشد

بازگشت برنامه‌ریزی کارشناسی

تأکید بر کار کارشناسی در نهاد کارشناسان؛ این خمیر مایه اظهارات سخنرانان شورای اداری استان بود که به بهانه معارفه ریاست جدید سازمان مدیریت و برنامه‌ریزی استان تشکیل شده بود. به‌ویژه استاندار که هم در سخنانش تبشیر بود و هم تنذیر.
در جلسه شورای اداری استان در چهارشنبه هفته گذشته میهمانان آنقدر بودند که جایی برای نشستن نبود و حتی برخی مدیران برخی از دستگاه‌ها دقایقی را بیرون از سالن شورا درنگ کردند تا جایی برای نشستن‌شان پیدا شود. این شوق دستگاه‌ها را برای دیدن معارفه رئیس سازمان مدیریتی نشان می‌داد که ۸ سالی از انحلال آن می‌گذشت. حالا در فرایند احیا و انتصاب رؤسای جدید سازمان مدیریت و برنامه‌ریزی نوبت آخر به همدان رسیده بود که البته از تیررس گلایه‌های نیکبخت در این مراسم هم دور نماند.
این آیین دو میهمان ویژه از سازمان مدیریت و برنامه‌ریزی کل هم داشت. میهمانان علیرضا صالح معاون مجلس، حقوقی و استان‌های سازمان مدیریت و محمدرضا شعبانی مشاور عالی نوبخت بودند که شعبانی به عنوان عضو ارشد شورای هماهنگی استان‌های غرب کشور از این پس نامش بیشتر در همدان شنیده خواهد شد.
در ابتدای این آیین صالح در سخنانی به وعده انتخاباتی روحانی در مورد احیای سازمان مدیریت اشاره کرد و در پاسخ به انتقاداتی که نسبت به تعویق در احیای این سازمان مطرح شده گفت: دولت روحانی پس از تصویب مجلس این قانون را ابلاغ کرد تا به وعده انتخاباتی اش عمل کرده باشد.

دولت قبل ۲۹۰۰ طرح را بر جا گذاشت

معاون مجلس و استان‌های سازمان مدیریت و برنامه‌ریزی در ادامه به اثرات انحلال سازمان در سال ۸۶ اشاره کرد و افزود: در سال ۸۴ در هنگام تحویل دولت هزار و۳۰۰ طرح با ۶۰ هزار میلیارد تومان در پیوست بودجه وجود داشت اما پس از آن به دو هزار و ۹۰۰ طرح با ۴۰۰ هزار میلیارد تومان تعهد برای دوره‌های بعد تبدیل شد. بررسی که انجام شد نشان داد که بخش عظیمی از پروژه‌ها در سفرهای استانی به جا مانده است. از این رو رئیس‌جمهور در دولت یازدهم دستور دادند که در این سفرها به پروژه‌های جدید ورود پیدا نکنیم و طرح‌های با قابلیت اتمام تا پایان سال ۹۵ را تکمیل کنیم.
صالح با بیان اینکه درآمدهای نفتی در سال ۹۳ از ۱۹۱ میلیارد دلار به زیر ۳۵ میلیارد دلار رسید افزود: در این شرایط دولت تسلیم هزینه‌های جاری نشد و ۳۳ میلیارد تومان را به طرح‌های عمرانی اختصاص داد.
معاون مجلس و استان‌های سازمان برنامه‌ریزی در ادامه به ساختار جدید سازمان مدیریت و برنامه‌ریزی در استان‌ها اشاره کرد و گفت: سازمان جدید پنج ویژگی متفاوت با سازمانی دارد که در سال ۸۶ منحل شد که کوچکی و چابکی یکی از این ویژگی‌هاست. سازمان مدیریت و برنامه‌ریزی در گذشته در ۳۰ استان با ۳ هزار و ۴۰۰ پست سازمانی فعال بود و اکنون در ۳۱ استان و با ۲ هزار و ۲۷۰ پست فعالیت می‌کند.
صالح دومین ویژگی سازمان جدید مدیریت و برنامه‌ریزی را به کارگیری حداکثر توان کارشناسی استان عنوان کرد و تصریح کرد: برای این منظور دبیرخانه انجمن خبرگان مسائل توسعه‌ای در استان‌ها را ایجاد کردیم و شیوه کار این است که مباحثی که در شورای برنامه‌ریزی و توسعه استان مطرح می‌شود را به سازمان مدیریت و برنامه‌ریزی ارجاع می‌دهند و متناسب با آن افراد متخصص و صاحبنظر را دور هم جمع کرده تا به یک نتیجه مطلوب در این‌باره برسند و به شورا بازگردانند.
به گفته وی نظارت سومین ویژگی سازمان جدید مدیریت و برنامه‌ریزی بوده است.
صالح در این باره گفت: نظارت سال‌های سال مغفول مانده را با سپردن نظارت بر تخصیص منابع به سازمان تقویت می‌کنیم.
تفویض حداکثری اختیارات به استان‌ها ویژگی دیگری بود که معاون مجلس و استان‌های سازمان مدیریت و برنامه‌ریزی به آن اشاره کرد.
وی در این خصوص گفت: طرح تفویض اختیار به استان‌ها در این هفته‌ها در دولت در دست بررسی قرار دارد.
صالح به تغییر مأموریت مرکز آموزش مدیریت دولتی در دوره جدید سازمان اشاره کرد و گفت: دیگر به آموزش منتهی به مدرک فکر نمی‌کنیم و مطالعات توسعه‌ای آینده‌نگر را دنبال خواهیم کرد.
وی در ادامه به دلایل انتخاب شهرام طهماسبی برای مدیریت سازمان مدیریت و برنامه‌ریزی استان اشاره کرد و داشتن تحصیلات مرتبط، تجربه و تخصص، هماهنگی که می‌تواند با رئیس شورای برنامه‌ریزی استان داشته باشد و بومی بودن وی را از جمله دلایلی شمرد که این انتخاب صورت پذیرد.
سخنران ویژه آیین معارفه رئیس سازمان مدیریت و برنامه‌ریزی در ادامه توصیه‌هایی به طهماسبی کرد.

حق ندارید حرف غیرکارشناسی بزنید

صالح در نخستین توصیه خطاب به طهماسبی گفت: سازمان برنامه‌ریزی یک نهاد کارشناسی است و حق ندارید حرف غیرکارشناسی بزنید. شما باید اثرات تبعی تصمیمات را بگویید و هیچ جا رو در بایستی نداشته باشید.
وی توصیه‌های خود به رئیس سازمان مدیریت و برنامه‌ریزی استان را اینگونه ادامه داد: حتماً تصمیمات را اجرایی کنید و در میانه راه اگر اشتباهی دیدید تجدیدنظر کنید و از ارائه کار کارشناسی خسته نشوید ولی اگر مخالف نظر شما چیزی تصویب هم شد دلگیر و دلخور نشوید.
این توصیه‌ها پایان سخنان میهمان ویژه آیین معارفه رئیس سازمان مدیریت و برنامه‌ریزی استان بود. پس از او نوبت به خسرو سامری سرپرست ۱۸ ماهه معاونت برنامه‌ریزی استانداری رسید تا وی از همکارانش حلالیت خواهی کند.

حلالیت طلبی سامری از همکاران

او گفت دلیل این حلالیت به زمان‌های خیلی سختی برمی‌گردد که ۳۸ درصد تخصیص و ۲۹ درصد تخصیص در استان بود این همکاری همکاران بود که توانستیم همدان را از این دوره سخت عبور دهیم. سامری از نیروهای معاونت برنامه‌ریزی نیز تقدیر کرد و گفت که در این مدت نیروهای سازمان مدیریت و برنامه‌ریزی را تغییر نداده است.
پس از سخنان سامری نوبت به قرائت حکم شهرام طهماسبی به عنوان رئیس سازمان مدیریت و برنامه‌ریزی استان رسید.
اهم مأموریت‌های سازمان در این حکم هماهنگی و اجرای نظام برنامه‌ریزی در چارچوب قوانین کشور و تهیه و تدوین برنامه توسعه‌ای استان همچنین تهیه طرح آمایش استان و نظارت بر حسن اجرای تملک دارایی‌های سرمایه‌های استان و ظرفیت‌سازی برای مشارکت عمومی در پروژه‌های استان عنوان شده است. این حکم توسط استاندار و معاون مجلس و استان‌های نوبخت به طهماسبی اعطا شد.

مباحثی که در شورای برنامه‌ریزی و توسعه استان مطرح می‌شود را به سازمان مدیریت و برنامه‌ریزی ارجاع می‌دهند و متناسب با آن افراد متخصص و صاحبنظر را دور هم جمع کرده تا به یک نتیجه مطلوب در این‌باره برسند و به شورا بازگردانند.

حذف کارشناسان بزرگترین خسارت در سنوات گذشته

رئیس سازمان مدیریت و برنامه‌ریزی استان با لحنی موزون به ۸ سال فقدان برنامه‌ریزی اشاره کرد که به گفته او منجر به شکل‌گیری روابط و فرایندهای آسیب‌زا شده و اصلاح آن نیاز به عزمی راسخ دارد. طهماسبی گفت که بزرگترین خسارت در سنوات گذشته حذف تفکرات کارشناسی و خارج شدن کارشناسان از دایره تصمیم‌گیری‌ها بود.
وی افزود: رویکرد دولت نسبت به توسعه تغییر اساسی پیدا کرده و تمرکز بر تحول بنیادین و توسعه پایدار جمع شده است.
طهماسبی در ادامه از دستگاه‌های استان و فرمانداران خواست که یک کارشناس خبره و ورزیده در بودجه به سازمان معرفی کنند.
رئیس سازمان مدیریت و برنامه‌ریزی همچنین به نقش نمایندگان در مجلس اشاره و ابراز امیدواری کرد که با کمک آنها استان به جایگاه واقعی و در شأن خود برسد.

رئوس برنامه های رئیس جدید

طهماسبی در ادامه به رئوس برنامه‌های خود برای اداره سازمان مدیریت اشاره کرد و گفت: در حوزه نظارت همراه و همگام با دستگاه‌های نظارتی خواهیم بود و در چارچوب یک کمیته نظارتی روند توسعه را نظارت خواهیم کرد.
وی گفت که در حوزه منابع انسانی هدفش نوسازی و ارتقای مهارت کارکنان با هدف کیفیت خدمت‌رسانی به مردم است. به گفته طهماسبی هدف در حوزه آمار و اطلاعات هم رویکرد یکپارچه‌سازی و حذف موازی کاری‌ها و کاربردی شدن آمارها خواهد بود.
رئیس سازمان مدیریت و برنامه‌ریزی استان اهداف خود در حوزه برنامه‌ریزی را تکیه بر اسناد بالادست و جلوگیری از تصمیمات جزیره‌ای عنوان کرد که به گفته او این طرح‌ها مبتنی بر برنامه‌های توسعه و طرح آمایش استان است.

گلایه نیکبخت از سازمان مدیریت

با پایان سخنان طهماسبی، نیکبخت سخنانش را درباره احیای مجدد سازمان مدیریت و برنامه‌ریزی با این گلایه آغاز کرد که استان همدان از همه زودتر گزینه‌اش را معرفی کرد اما دیرتر از همه این معارفه انجام شد. هرچند که وی گفت قصد گلایه از سازمان را نداشته است.
استاندار همدان از خدمات سامری در سرپرستی معاونت برنامه‌ریزی تقدیر کرد. او از کلنگ‌زنی چهار هزار میلیارد تومان پروژه در دهه فجر سال گذشته سخن گفت و تصریح کرد که این حجم پروژه نتیجه پیگیری‌ها و زحمات تیم معاونت در استانداری بوده است.
نیکبخت به ۸۵۰ میلیارد تومان اعتبار استانی در سفر رئیس‌جمهور اشاره کرد و گفت: همین امروز به من خبر دادند که ۱۲۰ میلیارد تومان از بودجه ۲۷۱ میلیاردی راه‌آهن همدان ابلاغ شده است.

خودی ها بیشتر به من فشار می‌آورند

استاندار سپس به شهرام طهماسبی توصیه‌هایی کرد که ابتدای آن تغییر ندادن یکی از نیروهای زن این سازمان در استان بود. وی البته تأکید کرد که در عزل‌ونصب‌ها دخالتی نکرده است. نیکبخت اینگونه ادامه داد که در استان همدان آنقدری که از طرف خودی‌ها تحت فشار است از دیگران نیست. وی از اشکال‌تراشی‌ها و ایرادگیری‌های مکرر در استان سخن گفت و افزود: توده مردم همکاری عجیبی با دولت دارند ولی خواص توقعاتی دارند که یا به مصلحت نیست یا در توان نیست البته دولت، دولت اعتدال است و آرامش و رفاه مردم را دوست دارد.
وی به سال سخت بودجه‌ای در کشور اشاره کرد و گفت: در استان همدان نیز اکنون فصل کار گذشته و سرما آغاز می‌شود باید کمبودها را جبران کنیم و باید به طهماسبی کمک کنیم.
استاندار همدان به جلسات دولت برای تفویض اختیار به استان‌ها اشاره کرد و گفت: عایدی کار این شده که نزدیک به ۵۰ مورد ابلاغ شده از اختیارات وزارتخانه‌ها به استان‌ها محول شده است. این یکی از عملکردهای خوب دولت است. به عنوان نمونه در صنعت و معدن ۱۰ مورد اساسی اختیاراتی به استان‌ها واگذار شده که پتروشیمی خودروسازی و معادن از جمله آنهاست.
وی به حضور خود در ملایر برای تکریم و معارفه سرپرست فرمانداری ملایر اشاره کرد و گفت: فرماندار این شهرستان آنقدر فشار آورد تا ما سرپرست جایگزینش کنیم. قیاسی تا انتخاب فرماندار جدید در این شهرستان خواهد بود قصد ما سرپرستی قیاسی است مگر اینکه خود قیاسی بخواهد در ملایر بماند.
استاندار همدان پس از این بر تلاش بیشتر مدیران دستگاه‌ها برای جذب اعتبارات در وزارتخانه‌ها تأکید کرد و از قیاسی به عنوان معاونت نیروی انسانی خواست که در جلسات شورای اداری هر یک از مدیران گزارشی از جذب اعتبارات در تهران ارائه کنند. او از طهماسبی خواست که در شورای برنامه‌ریزی فعالیت‌های دستگاه‌ها در جذب بودجه را در شورا گزارش دهد.

اخطار نیکبخت به رئیس جدید سازمان

استاندار همدان در بخش پایانی سخنان خود از طهماسبی به عنوان مدیری که دارای اشراف اطلاعاتی و تجربه است یاد کرد و گفت: تجربه به من می‌گوید که هیچ غریبه‌ای در سازمان مدیریت موفق نمی‌شود همه در این سازمان سرلشگرند! از این رو بهتر است که نیروها از بین خودشان انتخاب شود.
وی از رئیس سازمان مدیریت و برنامه‌ریزی استان در خواست کرد که در دوره مدیریت خود قصد انتقام‌گیری نداشته باشد.
نیکبخت خطاب به طهماسبی گفت: ابتدا از شما خواهش می‌کنم که با همه نیروها کار کنید. البته در ادامه در صورت لزوم جلوی شما می‌ایستم.
استاندار مسئولیت مدیران بومی در استان را بیش از دیگران دانست و گفت: مردم استان اگر من کار نکرده باشم فراموشم می‌کنند ولی بومی‌ها همیشه در حضور مردم‌اند.

وعده

■ تصفیه‌خانه فاضلاب دانشگاه ملایر تا پایان سال به بهره‌برداری می‌رسد
(رئیس دانشگاه ملایر؛ فارس ۹۴/۷/۱)

یادداشت

سرانجام تغییر به ملایر رسید

روز چهارشنبه آنچنان که معمول است، معاون سیاسی و امنیتی استاندار در سفری به ملایر، شهرستانی که زمانی فرماندار آن بود، از زحمات مصطفی آزادبخت در فرمانداری ملایر تقدیر کرد و رضا قیاسی را با نظر و حکم استاندار با حفظ سمت معاونت توسعه مدیریت و منابع انسانی به عنوان سرپرست معاونت استاندار و فرمانداری شهرستان ویژه ملایر معرفی کرد.
اکنون رضا قیاسی به تعبیری ویژه‌ترین معاون استاندار است که هم معاونت در استانداری دارد و هم در ملایر مسئولیت معاونت استاندار را پذیرفته است.
استاندار دلیل این تغییر را اصرار زیاد فرماندار سابق مطرح می‌کند اما جدای از این دلایلی وجود دارد که آزادبخت را به سمت پذیرش تغییر برده بود. در واقع افرادی که وی خواص بی‌خاصیت خواند، در کنار طرفداران دولت خواستار احساس تغییر دولت در ملایر بودند و می‌گفتند که با حضور آزادبخت که فرماندار دولت قبل است، انگار در ملایر، دولت تغییر نکرده است و زمانی این تغییر احساس خواهد شد که مدیر شاخص و سیاسی‌ترین مدیر شهرستان در دولت قبل توسط این دولت تغییر کند.
این درخواست را هر جور تفسیر و تحلیل کنیم، مطالبه به حقی است و بهتر است به اینگونه مطالبه‌های بحق در جاهای دیگر استان و مدیریت‌های دستگاه‌های اجرایی نیز پاسخ داده شود.
مردم نمی‌پذیرند که مدیرانی که در دولت قبل با پذیرش دیدگاه‌ها و سیاست‌های آن دولت فعال بودند و کار سیاسی و اقتصادی می‌کردند، بتوانند با تغییر دیدگاه، همراه این دولت که تفاوت‌های بسیاری با دولت قبل بخصوص در حوزه سیاست و اقتصاد دارد، شوند و به همین دلیل مطالبه تغییر برای روان‌سازی مسیر تغییر سیاست‌ها و برنامه‌ها ضرورت می‌یابد
به هر حال آنچه در ملایر اتفاق افتاد اگرچه معرفی سرپرست فرمانداری ویژه است، اما به نظر می‌رسد مقدمه‌ای برای بازگشت رضا قیاسی به مدیریت‌های سیاسی مستقیم باشد. هرچند بسیاری با این اتفاق به دلیل اینکه شأن وی رعایت نمی‌شود و از مدیر ارشد استان به مدیر ارشد شهرستان تغییر جایگاه می‌دهد، مخالف هستند اما به گفته استاندار انتخاب با قیاسی است تا اگر خواست در ملایر بماند.
مصطفی آزادبخت که اصالتی کوهدشتی دارد. در زمان استانداری بهروز مرادی در دولت مهرورزی به استانداری فرا خوانده شد تا در ابتدا به عنوان مشاور استاندار انجام وظیفه کند وی سپس در مهرماه سال ۸۸ به عنوان فرماندار اسدآباد معرفی شد و سپس در زمانی که تصمیم گرفته شد از حسن خیریانپور، فرماندار اسبق ملایر در سمت معاونت برنامه‌ریزی استفاده شود با معرفی استاندار وقت که علی‌محمد آزاد بود در نوروز ۹۲ به ملایر رفت تا از آن هنگام تا روز چهارشنبه معاون استاندار و فرماندار ویژه ملایر باشد.
موضوع جالب این است که آزادبخت با حکم سرپرستی در سال ۹۲ به ملایر رفت و سپس فرماندار شد؛ گویا این راه را قیاسی نیز باید بپیماید. از مهر ۸۸ تا مهر ۹۴، شش سالی است که کارنامه فرمانداری آزادبخت را در دو دولت و در زمان چهار استاندار تشکیل می‌دهد، کارنامه‌ای که بارها ارزیابی شد و هر کس نمره خود را به آن داد. آنچه اکنون اهمیت دارد نقش رضا قیاسی در سمت جدید است وی می‌تواند با برنامه‌ریزی شرایطی را فراهم کند که مردم ملایر احساس کنند رأی آنها به دولت تدبیر و امید برای تغییر هدر نرفته است.

اجرای مرحله چهارم بسته آموزشی طرح سلامت

مرحله چهارم طرح تحول نظام سلامت همزمان با سراسر کشور در همدان آغاز می‌شود. رئیس دانشگاه علوم پزشکی همدان با بیان این مطلب به فارس گفت: این طرح شامل اجرای بسته آموزشی در طرح تحول نظام سلامت است.
حبیب‌ا... موسی‌بهار با اشاره به اجرای این بسته در کشور، خاطرنشان کرد: با اجرای آن می‌توان نیروی انسانی مورد نیاز طرح تحول سلامت را از حوزه آموزشی تأمین کرد.
رئیس دانشگاه علوم پزشکی همدان با بیان اینکه با اجرای این طرح تحول عظیمی در نحوه کیفیت آموزش علوم پزشکی ایجاد خواهد شد، گفت: یکی از موضوعات مهم با اجرای این بسته توجه به بومی‌گیری دانشجویان در رشته پزشکی بوده که در کنکور امسال اجرایی شد.وی افزود: در این روش دانشجویان را با نمره پایین در رشته پزشکی با عقد قرارداد به کار گرفتیم که آنها متعهد شدند پس از پایان تحصیل در منطقه بومی خود خدمت کنند.
موسوی‌بهار با اهمیت به اجرای این طرح در خصوص ماندگاری دانشجویان در منطقه بومی خود، خاطرنشان کرد: با این شرایط، رفت و آمد و ورود و خروج پزشک از استان کمتر شده و در نتیجه به کیفیت کار می‌افزاید.وی با بیان اینکه دانشجویان بومی استان طی این هفته با برخورداری از این شرایط در کلاس درس حضور یافتند، افزود: هر دانشگاهی با اعلام نیاز خود به دانشجوی بوی آنها را امسال در اختیار گرفت.رئیس دانشگاه علوم پزشکی همدان گفت: معادل ۳۰ درصد که طی هر ساله دانشجو در بخش روزانه اضافه می‌کردیم امسال فقط دانشجوی بومی گرفتیم.

الووو پیام

ایمیل ——— mardomi@hamedanpayam.com
پیامک ——— ۱۰۰۰۶۰۶۶
تلفن و پیام‌گیر ——— ۳۸۲۷۹۰۴۰ - ۰۸۱

مخاطبان فرهیخته و گرامی ستون الو پیام از این پس می توانند در فصل جدید از پردازش نظراتشان در روزنامه به عنوان خبرنگار به ارسال اخبارشفاهی ، مشاهدات و تصاویر جالب توجه و نکته دار از سطح شهر و ارسال نکته نظرات به شکل نامه اقدام کنند. این مشارکت می تواند روزنامه را بیشتر به سمت مطالب دلخواه و مورد پسند مخاطبان راهنمایی کند.
خوانندگان گرامی می توانند با کانالهای ارتباطی روزنامه با ستون الو پیام ارتباط بر قرار کرده و نظرات و مشاهدات و تصاویر خود را در اختیار ما قرار دهند.

فضای استان را با برگزاری جشنواره فیلم و تئاتر و قرارگرفتن در دو عید قربان و غدیر تغییر دهید. مردم فضای شاد و با طراوت نیاز دارند. فضایی که تجدید قوایی برای ادامه کار داشته باشند. جشنواره‌ها را در شهرستان‌ها پررنگ ببینید و برای کودکان شهرستانی هم امکاناتی فراهم شود تا به تئاتر و هنر علاقمند شوند. در کشورهای توسعه یافته حتماً والدین سعی می‌کنند فرزندانشان را به تئاتر ببرند برای اینکه ذهن و هوش بچه‌ها در این مقطع قدرت یادگیری فوق‌العاده‌ای نسبت به اطراف و رفتارها دارد. مخصوصاً هنر زنده تئاتر که با چشم و گوش آن را می‌توان حس کرد.
گراوندی از همدان

شهرک مدنی با جمعیتی بالا دیگر برای خودش شهری شده است. نیاز است که امکانات و تأسیسات بیشتری به آن اختصاص داده شود. این شهرک فقط یک ورودی دارد که برای حجم ترافیک مخصوصاً در ساعات بازگشت به منزل یا ابتدای صبح جوابگو نیست.
محمودی از شهرک مدنی

خوشحالیم که کشتی ملایر دوباره جان می‌گیرد. ورزش در استان که فدای تیم پاس شده و هیأت کشتی پولی ندارد. مگر قهرمانان کاری کنند که کشتی نفسی بکشد. مسابقات کشتی اگر رونق بگیرد فضای همدان با نشاط و با طراوت می‌شود.
۰۹۳۵***۳۲۲۰

ما جوانان مجرد با گذشت ۳۰ سال از عمرمان هنوز توانایی تشکیل زندگی و ازدواج را نداریم. با این درآمدها از پس هزینه‌های دوران مجردی هم برنمی‌آییم و اگر کمک پدر و مادر نباشد به مشکل برمی‌خوریم. برای شروع یک زندگی مشترک ساده دست‌کم ۲۰ میلیونی باید هزینه کرد. دولت چرا این همه بر ازدواج جوانان و خطر بالا رفتن سن ازدواج تأکید می‌کند اما به فکر این نیست که چرا جوانان نمی‌توانند ازدواج کنند؟ آیا جوان این مملکت با این همه منابع خدادادی و زیرزمینی در طول عمرش حق ندارد که در مرحله‌ای از زندگی از این منابع استفاده کند؟
اگر دولت مبلغی را بلاعوض به مردم می‌داد که فرزندانشان ازدواج کنند آیا این همه فساد و افسردگی و آسیب درست می‌شد؟ مشکل این است که فکر درست نمی‌کنیم و در عوض باید برای ترک اعتیاد، پایین آمدن خشونت و... کلی بودجه خرج کنیم. به این مسأله بپردازید لطفاً.
Matin***@gmail.com

مخارج دندان‌پزشکی اینقدر بالاست که به محض خراب شدن دندان ترجیح می‌دهم آن را بکشم نه اینکه ترمیم کنم. دولت و وزارت بهداشت وعده بیمه دندان‌پزشکی را دادند اما خبری نشده است. ما که از دست رفتیم به فکر فرزندانمان باشید.
یک شهروند از ملایر

می‌خواستم تشکر کنم از مسئولان شهرداری بابت تجهیز پارک شهرک مدنی. از وقتی این پارک وسایل بازی نصب شده دیگر لازم نیست به داخل شهر برویم. ممنون از مسئولان که این امکانات را فراهم کرده‌اند.
خاتمی از شهرک مدنی

۱۲۰ برنامه عید غدیر برای شاد شدن همدان

دهه امامت و ولایت بیش ۱۲۰ عنوان برنامه در همدان برگزار می‌شود.
رئیس اداره تبلیغات اسلامی شهرستان همدان با بیان این مطلب به مهر گفت: ایجاد یک فضای شاد و با نشاط در بین اقشار مردم و زنده نگه‌داشتن فرهنگ غدیر خم در جامعه از مهمترین اهداف در برگزاری برنامه‌ها و جشن‌های دهه امامت و ولایت است.
حجت‌الاسلام جواد حیدری‌راد بر گسترش چشمگیر برنامه‌های دهه امامت و ولایت تأکید کرد و افزود: واقعه غدیر تنها در یک دهه خلاصه نمی‌شود بلکه غدیر یک واقعه عظیم و ارزشمند برای تمام مسلمان جهان و به‌ویژه ملت ایران است که باید در طول سال به آن پرداخته شود و لحظه‌ای نباید از این مسأله غفلت و بی‌توجهی صورت گیرد.
رئیس اداره تبلیغات اسلامی شهرستان همدان با یادآوری اینکه از عید سعید قربان تا عید غدیرخم به‌عنوان دهه امامت و ولایت نام‌گذاری شده است، عنوان کرد: دهه امامت و ولایت امسال از اول مهر تا ۱۰ مهر گرامی داشته خواهد شد.

پیام تاریخ، تمدن و فرهنگ مادستان
The Message Of Madestan's History & Civilization & Culture
روزنامه همدان پیام
۴
شنبه ● ۴ مهرماه ۱۳۹۴ ● شماره ۲۴۵۷
ایران و جهان
siasat@hamedanpayam.com

خبر

پیام رهبر معظم انقلاب به کنگره عظیم حج

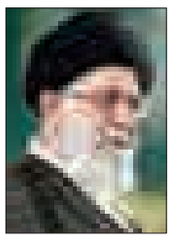

رهبر معظم انقلاب اسلامی، «سیاست‌های شرارت‌آمیز استکبار در ایجاد گرفتاری‌های بزرگ برای امت اسلامی در منطقه» و «جنایت‌های رژیم غاصب صهیونیستی و اهانت مکرر به حریم مسجدالاقصا» را مسأله اول همه مسلمانان خواندند. به گزارش پایگاه اطلاع‌رسانی دفتر مقام معظم رهبری، حضرت آیت‌ا... خامنه‌ای در پیامی به مناسبت کنگره عظیم حج با فراخواندن علما و نخبگان دنیای اسلام به انجام رسالت خود در برابر این حوادث تأکید کردند: اجتماع پرشکوه حج، برترین جایگاه ظهور و تبادل این تکلیف تاریخی و «فرصت برائت» یکی از گویاترین مناسک سیاسی است که باید مغتنم شمرده شود.

خبر

به کارگیری بازنشستگان مغایر قانون اساسی

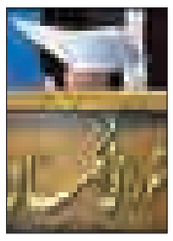

شورای نگهبان طرح دوفوریتی اصلاح ماده (۹۵) قانون مدیریت خدمات کشوری که در مورد ممنوعیت به کارگیری بازنشستگان در دستگاه‌های اجرایی است را مغایر قانون اساسی دانست.

به گزارش اداره کل روابط عمومی شورای نگهبان، طرح دوفوریتی اصلاح ماده (۹۵) قانون مدیریت خدمات کشوری مصوب جلسه یکشنبه ۲۹ شهریور ۱۳۹۴ مجلس شورای اسلامی در جلسه اخیر شورای نگهبان مورد بحث و بررسی قرار گرفت که شورا این مصوبه مجلس را به دلیل مغایرت با قانون اساسی و دارا بودن ابهام تأیید نکرد و آن را برای اصلاح به مجلس شورای اسلامی بازگرداند.

خبر

رونمایی از پهپاد مهاجم ۹۲

نمایشگاه دستاوردها و تجهیزات نیروی هوایی ارتش جمهوری اسلامی ایران همزمان با آغاز هفته دفاع مقدس در فرودگاه مهرآباد تهران برپا شده و در این نمایشگاه، نمونه‌های مختلفی از جنگنده‌ها، بالگردها، هواپیماهای سوخت‌رسان و جت‌های آموزشی و تعدادی از موشک‌ها بمب‌های قابل نصب روی جنگنده‌ها در معرض دید عموم قرار گرفته است.

به گزارش تسنیم یکی از تجهیزات به نمایش در آمده در این نمایشگاه "پهپاد مهاجم ۹۲" است. این پهپاد ۵۰۰ کیلومتر برد داشته و قادر است ۶ ساعت را به طور مداوم پرواز کند.

خبر

ظریف: مردم ایران باید تغییر بنیادین را براساس قطعنامه احساس کنند

وزیر امور خارجه کشورمان، از جمله برنامه‌های هیات ایرانی در سازمان ملل را پیگیری روند اجرای برجام و تشکیل کمیسیون مشترک ایران و ۱+۵ بیان کرد و گفت: مردم ایران باید تغییر بنیادین را براساس قطعنامه ۲۲۳۱ احساس کنند.

به گزارش ایرنا، محمدجواد ظریف خاطرنشان کرد که جلسه‌های ایران و ۱+۵ برای پیگیری اجرای برجام در سطح وزیران تشکیل خواهد شد و در صورت نیاز، نشست کارشناسان برای مشخص کردن اقدامات اجرایی چگونگی رفع تحریم‌ها و برنامه عملیاتی بازسازی اراک و تبادل سوخت برگزار می‌شود.

وزیر امور خارجه کشورمان با بیان اینکه همواره گفته‌ایم چگونگی اجرای برجام قسمت مهم کار است، افزود: اکنون زمان آن رسیده است کشورهای ۱+۵ بویژه آنهایی که علیه ایران اقدام به اعمال تحریم‌های ناعادلانه کرده‌اند طبق قطعنامه ۲۲۳۱ که به تعبیری یک تغییر بنیادین در چگونگی برخورد صورت گرفته، باید در عمل نشان دهند به آینده‌ای متفاوت نگاه کرده و مردم ایران باید این تغییر بنیادین را احساس کنند.

وی خاطرنشان کرد که کشورهای غربی و طرف تعامل ایران، با اقدامات و چگونگی عملکرد خود، باعث تقویت مبانی برجام شوند.

اقتصاد ایران از سرمایه‌گذاران آلمانی استقبال می‌کند

دبیر مجمع تشخیص مصلحت نظام در دیدار با سفیر آلمان در تهران خطاب به وی گفت: میان ایران و آلمان یک بحث جدی اقتصادی وجود دارد. مردم ما دید خوبی به فرهنگ آلمان دارند و ما از گسترش روابط اقتصادی با آلمان استقبال می‌کنیم.

به گزارش ایلنا، محسن رضایی دبیر مجمع تشخیص مصلحت نظام در دیدار خود با «بارون میشائیل فون اونگرن اشترنبرگ»، سفیر آلمان در تهران اظهار داشت: به نظر ما آلمان بایستی شجاعت بیشتری در تصمیم‌سازی اقتصادی و سیاسی از خود نشان دهد.

وی با بیان اینکه ایران تنها کشوری است که می‌تواند با داعش مبارزه کند افزود: مسأله تروریست و امنیت منطقه برای ما بسیار مهم است و آلمان هم در این زمینه با ایران همکاری داشته که مورد تأیید سازمان‌های جهانی است.

دبیر مجمع تشخیص مصلحت نظام با ذکر این نکته که به نظر می‌آید دست‌هایی در داخل و خارج از ایران، فعالانه نمی‌خواهند جامعه ایران به اروپا نزدیک شود، گفت: از طرف مجمع و رهبری می‌گویم که مشکلات زیادی با آمریکا وجود دارد. تاریخ نشان داده است که نباید به گفته‌های آنها اعتماد داشت ولی با بخشی از اروپا به‌ویژه آلمان چنین مشکلی نداریم و ایران می‌تواند از بازار بسیار خوبی که در آسیای مرکزی به واسطه سرمایه گذاری شرکت‌های آلمانی در ایران وجود دارد استقبال کند و از نظر صدور مجوزهای لازم برای سرمایه‌گذاری همه راه‌ها برای آلمان باز و قابل دسترسی است.

محسن رضایی با تأکید بر اینکه این مسأله یک فرصت طلایی برای نزدیکی ایران و اروپا است گفت: طی چهار،پنج سال آینده بهترین فرصت برای اروپا خواهد بود که با ایران روابط اقتصادی برقرار کند.

وی با اشاره به اینکه ایران در امر مبارزه با تروریسم از ابتدا فعال بوده است افزود: برای حفظ امنیت منطقه تنها کشوری که می‌تواند نقش آفرین باشد ایران است.

دبیر مجمع تشخیص مصلحت نظام در ادامه اظهار داشت: موضع ما در دفاع از مسأله فلسطین روشن است، باید برای آینده این موضوع از طریق رفراندوم، قانون اساسی و یک دولت فراگیر مشخص شود، چراکه ۷۰ سال کشتار مردم بی‌گناه دیگر بس است.

محسن رضایی در پایان با اشاره به نظرات متفاوت اقتصادی در خصوص رابطه با غرب گفت: ایران برای سرمایه گذاری و روابط اقتصادی با آلمان جدی است و برای آسان‌تر شدن سرمایه‌گذاری آلمان در ایران مجمع تشخیص مصلحت نظام که مرکز سیاست‌گذاری کشور است در این امر به شما کمک خواهد کرد و برای اعزام متقابل هیأت‌های اقتصادی نیز آماده همکاری است.

سفیر آلمان در تهران نیز ضمن اظهار خوشحالی از این دیدار گفت: انجام این دیدار برای ما به ویژه که شما یک دانشمند اقتصادی هستید حایز اهمیت است. وی در ادامه افزود: آلمان دومین اقتصاد قوی را داراست و سیاست خارجی آلمان از سال‌های ۹۰ به بعد فعال‌تر شده است. سیاست ما با آمریکا به دلیل ائتلاف‌های متعدد احزاب فرق می‌کند از این‌رو نمی‌توانیم فوری تصمیم‌گیری کنیم ولی آنچه که به آن اعتقاد داریم را انجام می‌دهیم.

سفیر آلمان ضمن استقبال از ادامه حضور هیأت اقتصادی آلمان در ایران اظهار داشت: توافق برجام شرایط را برای سرمایه‌گذاری آلمان در ایران و گسترش روابط فراهم خواهد کرد.

آگهی موضوع ماده ۳ قانون و ماده ۱۳ آیین‌نامه قانون تعیین تکلیف وضعیت ثبتی اراضی و ساختمان‌های فاقد سند رسمی

برابر رأی شماره ۱۳۹۳۶۰۳۲۶۰۰۶۰۰۴۱۰۹ مورخه ۱۳۹۳/۱۲/۱۹ هیأت اول موضوع قانون تعیین تکلیف وضعیت ثبتی اراضی و ساختمان‌های فاقد سند رسمی مستقر در واحد ثبتی حوزه ثبت ملک ملایر تصرفات مالکانه و بلامعارض متقاضی آقای فرمانعلی سلطانی کندلانی فرزند شعبانعلی به شماره شناسنامه ۷ صادره از ملایر در شش دانگ یک قطعه زمین مزروعی آبی به مساحت ۸۱۲۴۶/۷۱ مترمربع قسمتی از پلاک ۵۹ اصلی واقع در روستای خان‌آباد بخش دو ملایر خریداری از مالک رسمی آقایان علی موسی‌وند، حبیب‌اله حوله‌حوله و نجفعلی حوله‌حوله محرز گردیده است.

لذا به منظور اطلاع عموم مراتب در دو نوبت به فاصله ۱۵ روز آگهی می‌شود، در صورتی که اشخاص نسبت به صدور سند مالکیت متقاضی اعتراضی داشته باشند می‌توانند از تاریخ انتشار اولین آگهی به مدت دو ماه اعتراض خود را به این اداره تسلیم و پس از اخذ رسید، ظرف مدت یک ماه از تاریخ تسلیم اعتراض، دادخواست خود را به مرجع قضایی تقدیم نمایند. بدیهی است در صورت انقضای مدت مذکور و عدم وصول اعتراض طبق مقررات سند مالکیت صادر خواهد شد.

تاریخ انتشار نوبت اول: ۱۳۹۴/۰۷/۰۴
تاریخ انتشار نوبت دوم: ۱۳۹۴/۰۷/۱۹
حسن قاجاریان، رئیس ثبت اسناد و املاک ملایر

رئیس‌جمهوری خطاب به دانش‌آموزان:

همدیگر را به سؤال کردن تشویق کنیم

رئیس‌جمهور خطاب به دانش‌آموزان گفت: باید همدیگر را به سؤال کردن تشویق کنیم.

به گزارش ایسنا، حجت‌الاسلام والمسلمین حسن روحانی در مراسم آغاز سال تحصیلی ۹۴-۹۵ در دبستان پسرانه باقرالعلوم منطقه ۱۴ تهران اظهار کرد: محیط مدرسه باید بهترین محیط باشد. این محیط را معلم و دانش‌آموزان با یکدیگر می‌سازند. شما دانش‌آموزان عزیز فقط به مدرسه نیامدید که کتاب را برایتان بخوانند، تکلیف منزل را بر همان مبنا تنظیم کنند، چیزهایی را یاد بگیرید و در پایان سال امتحان بدهید و به مقطع بعد بروید. بلکه دبستان باید محیط شناخت شما باشد و دنیا و کشورتان را خوب بشناسید و فکر کنید آینده زندگی را چطور بسازید.

وی ادامه داد: شما باید درباره همه چیز سؤال کنید. کلید دانش، علم و ترقی سؤال کردن است. نباید در هیچ شرایطی از سؤال کردن خجالت بکشید و هیچ دانش‌آموزی نباید همکلاسی و دوست خود را به خاطر سؤالی که دقیق و بجا نبوده مورد تمسخر قرار دهد؛ بلکه باید یکدیگر را به سؤال کردن تشویق کنیم.

رئیس‌جمهور با بیان این که باید درباره همه چیز سؤال شود افزود: باید سؤال کنید که چرا این گونه است؟ اول و پایان سال چرا اینطور است؟ محیط زیست ما چرا این گونه است؟ در همه جا باید به فکر دادن ایده جدید باشیم. اگر با سؤال جامعه را بهتر بشناسیم و درباره محیط زیست و زندگی عادی خود سؤال بپرسید می‌توانید جامعه را بهتر بشناسید و برای آینده برنامه‌ریزی بهتری بکنید.

وی خطاب به دانش‌آموزان تأکید کرد: همه تلاش پدر و مادرها و دولت و مسئولان و همه کشور برای آینده شماست. ۲۰ سال بعد در میان شما متخصصین کاردان، پزشکان ماهر، کارگران ماهر، ادیبان خلاق، هنرمندان و انواع مشاغل حضور دارند و هر کدام باید شغلی را به عهده بگیرید و به بهترین نحو انجام دهید.

روحانی بیان کرد: اگر سؤال کنید که چرا وضع ما این گونه است و با دیگر کشورها مقایسه کنید می‌توانید برای آینده تصمیمات بهتری بگیرید. باید بپرسید در گذشته برای ما چه کردند و پدران و مادران و شهدا و کسانی که برای این کشور زحمت کشیده‌اند هدفشان چه بوده است؟ بپرسید و یاد بگیرید و برای آینده به فکر باشید. بدانید همه چیز در گرو علم و دانش است و از این فرصت مدرسه به بهترین وجه استفاده کنید و بدانید آینده، شغل و خدمت شما به کشور از همین مدرسه، یاد گرفتن، سؤال و گفت‌وگو کردن به وجود می‌آید.

وی در بخش دیگری از صحبت‌های خود با اشاره به توافق هسته‌ای گفت: امسال دانش‌آموزان عزیز سراسر کشور و همه دانشگاهیان و همه ۱۳ میلیونی که در کلاس‌ها امروز درس و مشق را آغاز می‌کنند باید بدانند با تلاش ملت بزرگ ایران و دیپلمات‌ها و پیروزی هسته‌ای فضای جدیدی پیش روی کشور ایجاد شده است.

رئیس‌جمهور بیان کرد: همه تلاش ما این است غل‌هایی که دشمنان روی دست و پای ما بسته بودند باز شود. تلاش ما این است که فضای بیشتری برای کار بیشتر و استفاده بهتر از امکانات کشور برای رشد بیشتر به وجود بیاید. هیچ وقت نباید از شرایط فعلی راضی باشیم و همیشه باید دنبال شرایط بهتر باشیم.

وی همچنین پرسش مهر امسال را به توافق هسته‌ای اختصاص داد و اظهار کرد: پرسش مهر امسال که از شما عزیزان دارم این است که به نظر شما دانش‌آموزان عزیزی که سرمایه اصلی کشور ما هستید بعد از انجام توافق هسته‌ای با شش قدرت بزرگ دنیا چه فرصت‌های تازه‌ای پیش روی ما گشوده شده است.

وی افزود: به نظر شما از لحاظ علم و فناوری، محیط کار، اقتصاد روابط ما با همسایگان و دنیا شرایط بهتر در زندگی حل مشکلات محیط زیست، آب، خاک، جامعه، اشتغال و جوانان ما بعد از پایان تحریم و ماه‌های آینده فرصت پیش روی ما چیست و چگونه باید از این فرصت استفاده کنیم.

رئیس‌جمهور در ادامه با بیان اینکه همه می‌دانیم ما دو بهار داریم، یادآور شد: یک بهار در آغاز فروردین است که بهار طبیعت است و همه درخت‌ها، بوته‌ها و همه زمین زنده و شکوفا می‌شود و ما زیبایی و طراوتش را می‌بینیم این بهار چقدر دل‌انگیز و فرح‌بخش است و ما چقدر خوشحال می‌شویم که گل‌های بهار را می‌بینیم عطر بهار را استشمام می‌کنیم و نسیمش را لمس می‌کنیم.

وی ادامه داد: اول مهر بهار دیگر ماست. بهار علم، اندیشه، مدسه دانشگاه ، یاد گرفتن، نخستین تماس با همکلاسی‌ها بعد از چند ماه تعطیلات و آغاز شکوهمند علم و دانش در کنار معلمان عزیز، گل مهر از فروردین زیباتر و معطرتر و برای همه ما دل انگیزتر است.

روحانی در پایان آغاز سال تحصیلی را به همه دانش‌آموزان، مدیران، مسئولان و آموزش و پرورش، پدران و مادران و جامعه فرهیخته بزرگ ایران زمین تبریک گفت.

جهانگیری در دیدار فرستاده ویژه رئیس‌جمهور چین:

امیدواریم چین در باز طراحی رآکتور اراک به ایران کمک کند

معاون اول رئیس‌جمهور با بیان اینکه چین باید حداقل ۳۰ میلیارد دلار برای انجام طرح‌های مشترک با ایران سرمایه‌گذاری کند، گفت: امیدواریم چین در باز طراحی رآکتور اراک به ایران کمک کند.

به گزارش پایگاه اطلاع‌رسانی ریاست‌جمهوری، اسحاق جهانگیری معاون اول رئیس‌جمهور در دیدار "جانگ ای" فرستاده ویژه و رئیس کمیسیون مدیریت و نظارت دارایی دولتی چین، با اشاره به اینکه رویکرد راهبردی جمهوری اسلامی ایران مبتنی بر توسعه- روابط همه‌جانبه با چین، مستقل از تحولات بین‌المللی است، خاطرنشان کرد: استحکام روابط دو کشور به‌گونه‌ای است که از متغیرهای بیرونی و عناصر دیگر تأثیرناپذیر است.

وی از مواضع کشور چین در طول مذاکرات ایران با کشورهای ۱+۵ قدردانی کرد و با اشاره به اینکه مواضع چین در این مذاکرات، بسیار سازنده بود، گفت: ما به نقش مثبت و سازنده چین در دوران تحریم آگاه هستیم و انتظار داریم در مراحل اجرای توافق نیز مواضع سازنده این کشور برای سرعت بخشیدن به روند اجرای توافق استمرار یابد.

معاون اول رئیس‌جمهور اظهار امیدواری کرد، چین بتواند نقش مؤثرتری نسبت به گذشته در ساخت نیروگاه‌های جدید هسته‌ای، بازطراحی رآکتور نیروگاه اراک، انتقال فناوری و اجرای پروژه‌های مشترک در ایران داشته باشد و در این زمینه از طریق سرمایه‌گذاری مستقیم و تأمین منابع مالی به جمهوری اسلامی ایران کمک کند.

جهانگیری با تأکید بر اینکه ایران به روابط خود با جمهوری خلق چین به عنوان روابطی راهبردی می‌نگرد، گفت: جمهوری اسلامی ایران آمادگی دارد روابط خود را در همه زمینه‌ها با جمهوری خلق چین گسترش دهد. وی افزود: باید برای تأمین نیازهای مالی پروژه‌های بزرگ همکاری و سرمایه‌گذاری‌های مشترک روش‌های جدیدی اتخاذ کنیم. چین باید منابع مالی حداقل ۳۰ میلیارد دلاری برای فاینانس در بخش‌های صنعتی و انجام پروژه‌های مشترک با ایران تدارک ببیند.

معاون اول رئیس‌جمهور با بیان اینکه چین بزرگترین شریک تجاری جمهوری اسلامی ایران محسوب می‌شود،گفت: امیدواریم با استفاده از ظرفیت‌های کم‌نظیر و جدیدی که اقتصاد ایران و چین می‌توانند برای یکدیگر فراهم کنند، فصل جدیدی در روابط اقتصادی دو کشور گشوده شود.

جهانگیری تأکید کرد: سیاست قطعی جمهوری اسلامی ایران گسترش روابط در دوران پساتحریم است که مورد تأکید مقام معظم رهبری، رئیس‌جمهوری و دولت است. وی خاطرنشان کرد: جمهوری اسلامی ایران از ایده احیای جاده ابریشم که از سوی رئیس‌جمهور چین مطرح شده است، حمایت می‌کند و معتقد هستیم ایران به عنوان کشوری که محل تقاطع جاده ابریشم خشکی و دریایی است، از جایگاه کانونی و کلیدی برخوردار است.

معاون اول رئیس‌جمهور با تأکید بر وجود ظرفیت‌های فراوان همکاری تهران- پکن در زمینه انرژی، افزود: الگوهای جدید قراردادهای نفتی ایران بزودی اعلام خواهد شد و تهران آمادگی دارد در حوزه نفت و گاز قراردادهای میان‌مدت و بلندمدت با چین منعقد کند.

جهانگیری با بیان اینکه کمیسیون مشترک همکاری‌های اقتصادی دو کشور می‌تواند سازوکار مناسبی برای پیگیری اجرای توافقات و بررسی زمینه‌های همکاری میان دو کشور باشد، بر لزوم تسریع در برگزاری شانزدهمین اجلاس این کمیسیون تأکید کرد.

شورای نگهبان درباره صلاحیت‌ها با هیچ نامزدی مذاکره ندارد

سخنگوی شورای نگهبان اعلام کرد اعضا و تشکیلات مدیریتی این شورا درباره صلاحیت‌ها با هیچ نامزدی مذاکره ندارند و قول تایید صلاحیت به کسی نداده است و نخواهد داد.

نجات‌ا... ابراهیمیان، سخنگوی شورای نگهبان در گفت‌وگو با فارس، در پاسخ به این سؤال که برخی فعالان سیاسی سخن از مذاکره با اعضای شورای نگهبان در رابطه با موضوع تأیید صلاحیت‌ها به میان آورده‌اند، آیا شورا مذاکراتی انجام داده یا انجام خواهد داد، گفت: اساساً هیچ نوع مذاکره و یا توافقی قبل از اینکه موعد بررسی صلاحیت‌ها در شورا آغاز شود قابل تصور نبوده و فایده‌ای بر آن مترتب نیست.

وی افزود: مقرر شده هیچ یک از اعضای شورای نگهبان و تشکیلات مدیریتی در مرکز و استان‌ها در مورد مسأله صلاحیت‌ها با هیچ کدام از کاندیداهای احتمالی مذاکره‌ای نداشته باشند کما اینکه تاکنون هم چنین مسأله‌ای در برنامه کاری مطرح نبوده است.

سخنگوی شورای نگهبان در همین زمینه گفت: اگر ما با کسی صحبتی می‌کنیم و یا فردی شکایتی را مطرح می‌کند هیچ یک از اعضا نمی‌توانند به تنهایی با هیچ نوع ارزیابی قول و یا وعده‌ای به شخص شاکی و مراجعه کننده بدهند. موضوع باید در جلسه‌ای ۱۲ نفره مطرح و در مورد آن رأی‌گیری شود و این تنها در موسم بررسی صلاحیت‌ها ممکن است.

ابراهیمیان اظهار داشت: درخواست من از تمامی کاندیداهای احتمالی این است که از بیان این گونه اظهارنظرها خودداری کنند و اگر هم شکایتی در خصوص رد صلاحیت خودشان در بررسی‌های قبلی دارند به جای مراجعه و درخواست از اعضای شورای نگهبان و یا کادر مدیریتی و یا نمایندگان ما در استان‌ها موضوع شکایت را کتباً برای شورای نگهبان ارسال کرده که در موعد بررسی صلاحیت‌ها مورد بررسی قرار گیرد.

وی در پایان تأکید کرد: در شرایط فعلی تقاضای مراجعه به اعضای شورای نگهبان و بررسی مسأله صلاحیت‌ها هیچگونه جایگاه قانونی ندارد و ما تکلیفی برای این کار نداریم؛ شورای نگهبان هم قول تأیید صلاحیت به کسی نداده و نخواهد داد معیارهای ما برای بررسی صلاحیت‌ها معیارهای قانونی و روشن است.

خبر

دعوت از قالیباف، رضایی و ولایتی برای پیوستن به شورای هماهنگی اصولگرایان

سخنگوی جبهه پیروان گفت: جامعه روحانیت از قالیباف، رضایی و ولایتی برای پیوستن به شورای هماهنگی اصولگرایان دعوت خواهد کرد و آنها شاکله این شورا را تشکیل می‌دهند.

سید کمال‌الدین سجادی سخنگوی جبهه پیروان در گفت‌وگو با فارس، با اشاره به تشکیل هیأت رئیسه این جبهه اظهار داشت: در این جلسه ستادها و کمیته‌های جبهه گزارش فعالیت‌های خود را ارائه دادند و آقای باهنر دبیرکل جبهه پیروان نیز همچنان مشغول پیگیری و رایزنی برای شورای هماهنگی اصولگرایان است.

سجادی با بیان اینکه در این زمینه رایزنی‌هایی با دبیرکل جامعه روحانیت و حجت‌الاسلام تقوی صورت گرفته است و آنها با کلیات موضوع موافق بوده‌اند یادآور شد: ما از ظرفیت همه اصولگرایان و شخصیت‌های مؤثر از جمله ظرفیت آیت‌ا... مصباح استفاده خواهیم کرد.

سخنگوی جبهه پیروان تصریح کرد: باید با ائتلاف و اتحاد حداکثری اصولگرایان ما در انتخابات به یک «فهرست واحد» برسیم.

وی در خصوص اقدامات مصداقی در این زمینه توضیح داد: قرار است دبیران کل احزاب و تشکل‌های اصولگرا از اعضای این شورا باشند و توسط روحانیت مبارز انتخاب شوند، وقتی این مسأله صورت گرفت به جز ۱۸ تشکل که عضو جبهه هستند نمایندگان جبهه پایداری، ایثارگران و تحول‌خواهان و نیز شخصیت‌های بانفوذ اصولگرایی از جمله آقایان ولایتی، رضایی و قالیباف از مصادیق شورای هماهنگی خواهند بود که از بین آنها یک هیات امنای ۱۰-۱۵ نفره تشکیل می‌شود و اقدامات عملی را سامان می‌دهد.

سجادی با بیان اینکه از بین این سه نفر خودشان یا نمایندگان آنها در جلسات شورای هماهنگی حضور خواهد یافت یادآور شد: قرار است از جامعه روحانیت با این افراد صحبت شود و در واقع آنها دعوت‌شدگان و شاکله شورای هماهنگی را تشکیل می‌دهند که از میان این افراد یک جمع کوچک‌تر به عنوان هیأت امنا تشکیل می‌شود که طرح‌های شورا از جمله فهرست واحد و شعارهای شورای هماهنگی را اجرایی می‌کند.

اصلاح‌طلبان شورای سیاست‌گذاری انتخابات تأسیس می‌کنند

عضو شورای هماهنگی جبهه اصلاحات از تجمیع وظایف کمیته انتخابات شورای هماهنگی جبهه اصلاحات و کمیته راهبردی شورای مشورتی خبر داد و گفت: قرار است پس از تشکیل شورای سیاست‌گذاری انتخابات وظایف این دو شورا را برای انتخابات برعهده گیرد.

احمد حکیمی‌پور در گفت‌وگو با تسنیم، از تشکیل شورای سیاست‌گذاری انتخابات اصلاح‌طلبان خبر داد و افزود: در حال حاضر وظیفه کمیته انتخابات شورای هماهنگی جبهه اصلاحات و کمیته راهبردی شورای مشورتی رئیس دولت اصلاحات در خصوص ساماندهی احزاب و تشکل‌ها و شخصیت‌های اصلاح‌طلب و بررسی‌های حقیقی و حقوقی به پایان رسیده است.

وی ادامه داد: کمیته انتخابات شورای هماهنگی جبهه اصلاحات و کمیته راهبردی شورای مشورتی برای ساماندهی امرانتخابات اصلاح‌طلبان در ذیل شورای عالی به نام شورای «سیاست‌گذاری انتخابات اصلاح‌طلبان» قرار گرفتند و این شورا بزودی تشکیل خواهد شد.

این عضو شورای هماهنگی جبهه اصلاحات افزود: این دو مجموعه منحل نشده است بلکه وظایف آنها به شورای سیاست‌گذاری انتخابات محول شده است و به نوعی این شورا تجمیع وظایف دو مجموعه کمیته انتخابات و کمیته راهبردی را انجام می‌دهد تا در صورت بروز اختلاف داوری صورت گیرد.

حکیمی‌پور تأکید کرد: تصمیم اینکه چه کسی کاندیدای اصلاح‌طلبان است در جلسات جمعی مجموعه اصلاح‌طلبان گرفته می‌شود. تشکیل شورای سیاست‌گذاری انتخابات در جلسه شورای هماهنگی جبهه اصلاحات تصویب شده و کمیته راهبردی شورای مشورتی آن را تأیید کرده است و به اطلاع بزرگان اصلاح‌طلب رسیده که نظرشان را درباره تشکیل این شورا ارائه کنند.

وی در پایان خاطرنشان کرد: بعد از نهایی شدن کار ساختار شورای سیاست‌گذاری انتخابات مشخص خواهد شد.

آگهی موضوع ماده ۳ قانون و ماده ۱۳ آیین‌نامه قانون تعیین تکلیف وضعیت ثبتی اراضی و ساختمان‌های فاقد سند رسمی

برابر رأی شماره ۱۳۹۳۶۰۳۲۶۰۰۶۰۰۱۰۳۴-۱۳۹۴/۰۶/۱۷ هیأت اول موضوع قانون تعیین تکلیف وضعیت ثبتی اراضی و ساختمان‌های فاقد سند رسمی مستقر در واحد ثبتی حوزه ثبت ملک ملایر تصرفات مالکانه و بلامعارض متقاضی خانم سکینه احمدی فرزند حسین به شماره شناسنامه ۱۸ صادره از ملایر در شش دانگ اعیانی یک باب خانه به مساحت ۱۸۵/۳۶ مترمربع قسمتی از پلاک ۲۰۴۳ اصلی واقع در بخش یک ملایر خریداری از مالک رسمی اداره اوقاف و امور خیریه ملایر و آقای خدایار رضایی‌مقدم برابر سند اجاره شماره ۹۲۰۳-۱۳۶۰/۰۷/۱۷ محرز گردیده است. لذا به منظور اطلاع عموم مراتب در دو نوبت به فاصله ۱۵ روز آگهی می‌شود، در صورتی که اشخاص نسبت به صدور سند مالکیت متقاضی اعتراضی داشته باشند می‌توانند از تاریخ انتشار اولین آگهی به مدت دو ماه اعتراض خود را به این اداره تسلیم و پس از اخذ رسید، ظرف مدت یک ماه از تاریخ تسلیم اعتراض، دادخواست خود را به مرجع قضایی تقدیم نمایند. بدیهی است در صورت انقضای مدت مذکور و عدم وصول اعتراض طبق مقررات سند مالکیت صادر خواهد شد.

تاریخ انتشار نوبت اول: ۱۳۹۴/۰۷/۰۴
تاریخ انتشار نوبت دوم: ۱۳۹۴/۰۷/۱۹
حسن قاجاریان، رئیس ثبت اسناد و املاک ملایر

پیام تاریخ، تمدن و فرهنگ مادستان
The Message Of Madestan's History & Civilization & Culture
روزنامه همدان پیام
۵
شنبه ● ۴ مهرماه ۱۳۹۴ ● شماره ۲۴۵۷
گردشگری و میراث
gardesh@hamedanpayam.com

بیش از یک میلیون اثر تاریخی تاکنون در کشور شناسایی شده است

یک میلیون اثر تاریخی در کشـــور شناســـایی شده است. دبیر انجمن‌های میراث فرهنگی کشـــور گفت: سازمان میراث فرهنگی، گردشـــگری و صنایع دستی کشـــور به تنهایی، قادر به حفظ و حراســـت از این آثار نیســـت. رحمـــت ا... رئوف احیـــای انجمن‌های میراث فرهنگی را یکی از راه‌های مؤثر برای حفاظت بیشـــتر از آثار تاریخی بیان کرد و افزود: در اســـتان‌ها، استانداران، فرمانداران و دهیاران، مسئول تشکیل انجمن‌های میراث فرهنگی در سطح‌های مختلف استانی تا روستایی هستند.وی با اشاره به تشـــکیل انجمن‌های میراث فرهنگی در ۲۱ استان کشـــور، بیان کرد: وظیفه انجمن‌ها حمایت از میراث فرهنگی و تشکیل و ساماندهی تشکل‌های مردمی حافظ میراث است تا به حفظ و حراست از این آثار ارزشمند به جای مانده از گذشتگان بهتر پرداخته شود.

برگزاری همایش ملی «نوروز، میراث صلح»

رئیس پژوهشکده مردم‌شناسی میراث فرهنگی از برگزاری همایش ملی «نوروز، میراث صلح» از سوی این پژوهشکده در اسفندماه امسال خبر داد.
به گزارش ایرنا، علیرضا حسن‌زاده با اعلام این خبر گفت: «همایش ملی نوروز، میراث صلح در قالب سلســـله همایش‌های «ایران، ســـرزمین صلح و دیدارگاه فرهنگ‌های جهان» اسفندماه امسال برگزار خواهد شد. وی اظهار کرد: همایش «نوروز، میراث صلح» با همکاری سازمان‌ها و مؤسساتی همچون معاونت توسعه مدیریت میراث فرهنگی، مرکز اسناد فرهنگی آســـیا، مؤسسه فرهنگی اکو، شورای فرهنگ عمومی، پژوهشگاه علوم انسانی و مطالعات فرهنگی و مرکز مطالعات فرهنگ عامه صدا و سیما برگزار می‌شود.» وی گفت: بزودی فراخوان این همایش منتشر و از پوستر آن رونمایی خواهد شد.

ارائه بسته‌های سوغات زیارتی شیراز تا سال آینده

در راستای اهداف راه‌اندازی ستاد سوغات زیارتی، بسته‌های مرتبط با ســـوغات زیارتی شیراز تا یک ســـال آینده آماده و ارائه می‌شـــود. به گزارش فارس، معاون صنایع دستی در حاشیه آیین گشایش نخستین نمایشگاه «فارس در یک نگاه» با اعلام این خبر گفت: «ستاد سوغات زیارتی در مشهد مقدس تشکیل شده است که در همین راستا از تمامی استان‌ها درخواست کرده‌ایم بسته‌های سوغات زیارتی و گردشگری را تعریف کرده و برای این ستاد ارسال کند.» به گفته بهمن نامورمطلق، با راه‌اندازی این طرح، ۵۰۰ بسته آماده و در مرحله نخست به بازار زیارتی مشهد مقدس تزریق شد. وی با بیان اینکه با این اقدام، بازار از دسته رفته سوغات زیارتی را به دست خواهیم آورد، افزود: «سوغات زیارتی برای شهرهای قم و شیراز متناسب و به صورت خاص و ویژه در حال طراحی و آماده‌سازی است.»

گفت وگوی همدان‌پیام با هنرمند صاحب نشان ملی

هنرمند نهاوندی با جهانی شدن هنرش تنها یک قدم فاصله دارد

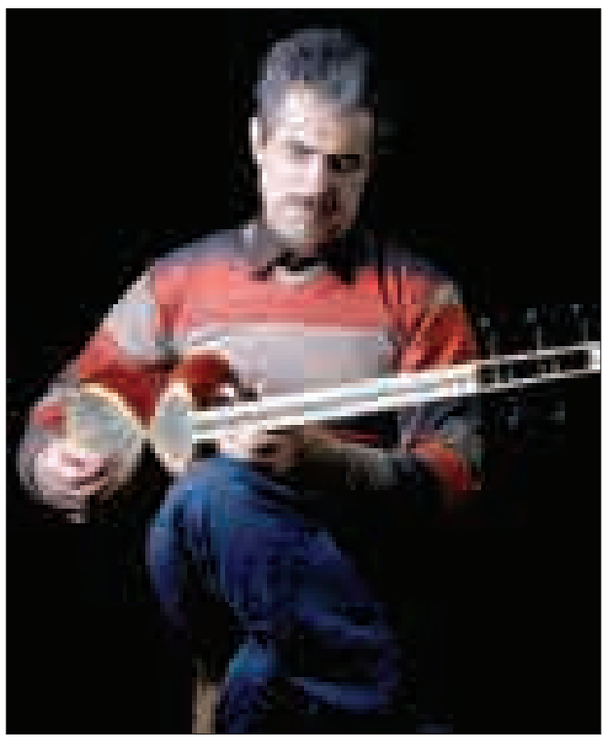

نهاوند-میتراعباســـی- خبرنـــگار همدان‌پیام: ۲۴ شـــهریورماه ۱۲۴ صنایع دســـتی از هنرمندان اســـتان همدان وارد میدان رقابت مراســـم داوری ملی صنایع دســـتی منطقه غرب کشور شدند تا نشان ملی دریافت کنند، نشـــانی که مرغوبیت کالا را می‌رســـاند و در واقـــع با دریافت این نشـــان هنرمند برای رســـیدن به مهر اصالت یونســـکو و جهانی کردن هنرش تنهـــا یک قدم فاصلـــه دارد در پایان این رقابت و تلاشی که هر کدام از هنرمندان برای دریافت این نشان ملی نمودند، ۴۳ اثر صنایع دستی استان نشان ملی دریافت کردند.
حالا مجموعاً ۷۹ صنعت دستی در استان همدان دارای نشان ملی هستند که از این تعداد ۴ نشـــان را نیز هنرمندان نهاوند به خود اختصاص داده‌اند.
ســـه‌تار، معرق‌کاری و ســـنتور صنایعی هستند که هنرمندان نهاوندی در آن موفق به کسب نشان ملی شده‌اند.
امسال نیز در همایش داوری ملی صنایع دستی منطقه غرب کشور محمد جهانیان، هنرمند دیگر نهاوندی با شـــرکت در این مراسم توانســـت ۲ نشان ملی یکی برای ســـنتور لاکوک و دیگری را برای سنتور سل‌کوک دریافت کند.
ایـــن هنرمنـــد نهاونـــد که دهـــه پنجم زندگی‌اش را ســـپری می‌کند آنگونه که خودش می‌گوید: میل اغنا نشدنی‌اش به هنر را از ســـن ۱۴ سالگی کشف می‌کند و از همـــان دوران نوجوانی در زمینه تار و تنبـــک فعالیت می‌کند پس از آن نیز در سن ۲۰ سالگی ساز سنتور را پی می‌گیرد و تبحرش در ســـاخت این ساز به جایی می‌رسد که با دریافت نشان ملی این نوع ساز، امسال ۲ افتخار را به کارنامه هنری نهاوند افزوده است.
جهانیان که در حال حاضر مدرس ضرب زورخانه فدراسیون ورزش‌های پهلوانی در تهران اســـت در مورد ســـنتور شـــل کوک و لاکوک، دو ســـنتوری که مراسم داوری ملـــی صنایع دســـتی منطقه غرب کشـــور نشـــان ملی آن را به این هنرمند اعطا کرده اســـت می‌گوید: اگر چه نظر داوران ارجح‌تر اســـت اما تصور می‌کنم آنچه موجـــب انتخاب و اعطای نشـــان ملی به این دو نوع ســـنتور شد در درجه نخســـت نوآوری‌هایی بود که در ساخت این دو نوع ســـنتور به کار رفته است از جمله استحکام ساز که حداقل ۵۰ درصد اســـتحکام این نوع ساز را نسبت به سایر سنتورها بیشـــتر کردم و دیگر پل‌گذاری جدید در این دو نوع سنتور بود که باعث می‌شود صداها دقیق‌تر و شفاف‌تر از ساز خارج شود.
این هنرمند قیمت این دو ســـنتور را نیز بیـــن یک میلیون و ۷۰۰ تـــا دو میلیون و ۴۰۰ هزارتومان عنـــوان کرد و گفت: در ســـنتور لاکوک از چوب آزاد که معروف به آهن دوم است استفاده کردم و سنتور ســـل‌کوک را نیز با چوب گردو ساخته‌ام کـــه گمان می‌کنم ایـــن دو فاکتور نیز در برگزیده شـــدن این دو نوع سنتور خیلی مؤثر بوده‌اند.
اما جهانیان که تاکنون در جشـــنواره‌های مختلف چندین دیپلم افتخار و رتبه برتر را هم در زمینه ســـاخت اســـتادانه انواع سازهایش و هم آهنگسازی‌هایش کسب کرده است به همین دو نشان ملی بسنده نمی‌کند و می‌خواهد پـــا فراتر بگذارد و اگر مسئولان یاری‌اش کنند از دریچه بین هنر برای جوانان اشتغالزایی کند.
وی می‌گویـــد: در حـــال حاضر در یک کارگاه ۲۴۰ متـــری بـــه همراه ۲ پســـرم مشـــغول به فعالیت در این عرصه هنری هستم اما اگر مســـئولان ترتیبی دهند که بتوانم تســـهیلاتی دریافت کنم، می‌توانم برای جوانان علاقمنـــد در این عرصه و این رشته هنری ایجاد اشتغال کنم.
نکتـــه حایز اهمیت زندگـــی این هنرمند نهاوند این اســـت که نخســـتین شرکت سازنده انواع ساز به نام «آواز ساز» به نام وی در سال ۱۳۸۷ به ثبت رسیده است و هم اکنون جهانیان یکی از تولیدکنندگان و سازندگان انواع ساز در کشور محسوب می‌شود.
وی می‌افزاید: علاقه وافرم به عرصه هنر و روح اغنا نشدنی‌ام موجب شده از همان ابتدا همین هنر را به عنوان شغل انتخاب کنـــم و تا به امـــروز از همین هنر ارتزاق کرده‌ام و توصیه می‌کنـــم جوانان هم در کنار هر نوع کار و شـــغل که دارند برای غذای روح‌شان هم که شده دنبال هنر به خصوص هنرهای اصیل ایرانی بروند.
جهانیان در مورد چگونگی شرکت دادن آثار و صنایع دســـتی‌اش در این مراســـم گفت: امســـال نخستین ســـالی بود که به درخواســـت و به همت میراث فرهنگی شهرســـتان نهاوند آثار را بـــرای گرفتن نشان ملی از طریق میراث فرهنگی به این همایش فرســـتادم و تصور می‌کنم محک خوبی برای ارزیابی آثار بود.
به خصوص اینکه پـــس از دریافت این نشـــان، و گرفتن تأییدیـــه مرغوبیت کالا این امکان برای هنرمندان فراهم شده که دارای آثار و صنایع دســـتی قابل استناد و تأیید شده باشـــند و در صورت نگرفتن نشـــان ملی و یا مهر اصالت نیز می‌توانند نقاط ضعف و قوت آثارشان را بشناسند و با صنایع دســـتی ســـایر هنرمندان آشنا شوند.

توسعه گردشگری همدان با جشنواره فیلم نوجوان

مدیرکل میـــراث فرهنگی ، صنایع دستی وگردشگری همدان با بیان اینکه بایـــد تمام تلاش خـــود را برای ارتقای ســـطح همدان در برگزاری رویدادهای بین‌المللـــی فرهنگی انجام داد و در این راستا میراث فرهنگی استان تمام قد پای کار ایستاده اســـت، گفت: این اقدامات در توســـعه گردشگری همدان نیز نقش مهمی خواهد داشـــت کـــه باید در این رویـــداد فرهنگی نیز مـــورد توجه قرار گیرد.
ریحان سروش‌مقدم با اشاره به برگزاری بیست و نهمین جشنواره بین‌المللی فیلم نوجوان در همدان، اظهار کرد: انچه در برگزاری این جشـــنواره‌ها مهم اســـت، برنامه‌ریزی و اهدافی است که برای آن پیش‌بینی شده است در حوزه گردشگری بر آن هستیم از این فرصت طلایی برای معرفی پتانسیل‌های گردشگری همدان بهره‌مند شویم .
وی ضمـــن تأکیـــد بـــر برنامه‌ریـــزی هدفمنـــد در برگزاری جشـــنواره فیلم نوجوان خاطرنشـــان کرد: در این زمینه از صاحب‌نظران عرصه‌های فرهنگی و گردشـــگری مرتبط با دو جشنواره فیلم و تئاتر اســـتفاده شده اســـت تا بتوان از آثـــار منطبق بـــا ارزش‌هـــای ایرانی و اسلامی بهره بیشتری برد. سروش‌مقدم همچنین بیـــان کرد: برنامه‌ریزی اجرایی این جشـــنواره نیز باید به گونه‌ای باشد که ضمن ایجاد شـــور و نشـــاط در بین کودکان و نوجوانـــان، پیام‌های مثبتی را به این قشر منتقل کند. وی با بیان اینکه بایـــد تمام تلاش خـــود را برای ارتقای ســـطح همدان در برگزاری رویدادهای بین‌المللی فرهنگی انجام داد، افزود: این اقدامات در توســـعه گردشگری همدان نیز نقش مهمی خواهد داشـــت که باید در ایـــن رویداد فرهنگی نیز مورد توجه قـــرار گیرد برگزاری جشـــنواره فیلم به توسعه گردشگری همدان کمک می‌کند و برگـــزاری جشـــنواره بین‌المللی فیلم نوجـــوان در همدان تاثیر شـــگرفی در توسعه گردشگری دارد.
سروش‌مقدم با اشاره به فرا رسیدن هفته گردشگری اظهار کرد: هفته گردشگری در همدان با یـــک رویداد مهم همزمان شـــده و آن میزبانی همدان برای بیست و نهمین جشـــنواره بین‌المللی فیلم‌های نوجوانـــان در همـــدان اســـت. وی در ادامه ســـخنانش با تأکید بر اینکه میراث فرهنگی همـــدان برنامه‌هـــای مختلفی را بـــرای حضـــور میهمانـــان در طول جشـــنواره فیلم در نظر گرفته اســـت، افزود: برگزاری تورهای گردشـــگری و توزیع بروشـــور و پک‌های فرهنگی در بین میهمانان خارجی برای معرفی اماکن تاریخی و گردشگری استان از جمله این برنامه هاست.
مدیرکل میراث فرهنگی اســـتان همدان با اشـــاره به اینکه همدان دارای پتانسیل بالایـــی بـــرای برگـــزاری برنامه‌هـــا و جشـــنواره‌های ملی و بین‌المللی است، گفت: برگـــزاری جشـــنواره بین‌المللی فیلم در همدان تأثیر شگرفی در توسعه گردشگری دارد.
وی بـــا تأکیـــد بـــر اینکـــه برگزاری جشنواره‌های استانی، ملی و منطقه‌ای و بین‌المللی فرصت مناسبی برای معرفی اســـتان همدان اســـت، بیان کرد: آماده شدن زیرساخت‌های مختلف در استان به توسعه گردشگری کمک می‌کند.

شناسه

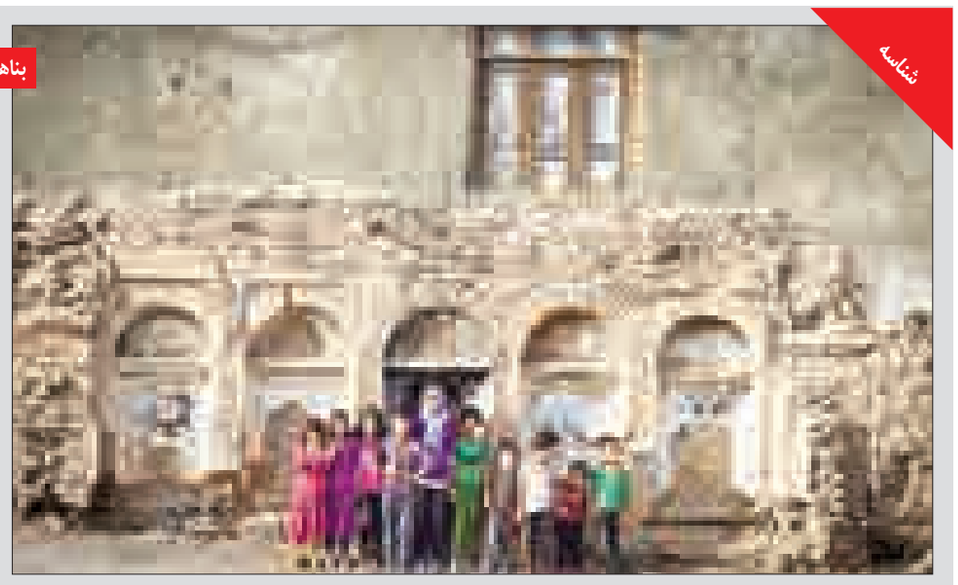

بناهای فرسوده

کودکان امروز در کنار ردپای به جا مانده از بناهای فرســـوده دیروز عکس یادگاری می گیرند شـــاید روزی برج ها مجالی برای ثبت چنین خاطراتی نگذارند.
منبع:مهر

دیرینه

گنج‌یابی بدون فلزیاب
این داستان، واقعی است

متخصـــص گنج‌یابی اســـت، اما بـــدون دســـتگاه فلزیاب. مشـــتری‌هایش را خواب می‌کند و در دنیای خواب، جای گنج را به آنها نشان می‌دهد.
به گزارش ایســـنا، حدود ۲۰ سال اســـت که گنج‌یابی را در کنار حرفه اصلی‌اش نجاری انجام می‌دهد و بدون آنکه نقشـــه گنجی وجود داشته باشد، آن را پیدا می‌کند.
آقای گنج‌یاب تأکید می‌کند برای آنکه کارش به نتیجه برسد، باید کســـی را که خواب می‌کند و جای گنج را به آن نشـــان می‌دهد، خانـــم مجردی باشـــد که ازدواج نکرده باشـــد! آقـــای گنج‌یاب کارش را به عرفان نســـبت می‌دهد و می‌گوید: شـــاید باور نکنید که من فرزنـــد مُرده خودم را با ذکر زنده کـــرده‌ام! ذکرها اثرات شگفت‌انگیزی دارند.
پیش از هـــر کاری می‌خواهد وضو بگیـــرم و ۱۰۰ بار ذکری را تکرار کنم. ســـه انگشتر از ســـنگ‌های متفاوت دارد که به نوعی ابزار کارش محسوب می‌شوند و روی هر کدام چیزی نوشته شده اســـت. دو انگشتر را خودش دســـتش می‌کند و یکی از آنها را به من می‌دهد تا همزمان با آنکه ذکر می‌گویم دستم کنم. چشمانم را با دســـتمالی می‌بندد و بالای سرم می‌ایستد و شروع به ذکرخوانی می‌کند. از من می‌خواهد بعد از سه صلوات آرام آرام ذکر «یاهو» را زمزمه کنم.
هشـــدار می‌دهد پس از چند دقیقه که پلک‌ها و سرم سنگین شد، به خواب می‌روم و نور کوچک یا لکه ابری مقابل چشمانم ظاهر می‌شود و باید با صدای بلند به آن سلام کنم و خوش‌آمد بگویم، پس از سلام آن نور یا ابر تبدیل به یک انسان می‌شود و درون من حلول پیدا می‌کند و سپس باید از او جای گنج را بپرسم و او هم جای گنج و نوع آن را به من نشـــان می‌دهد. اگر هم طلسمی در کنار گنج وجود داشته باشد، آن را نشان می‌دهد.
وی تأکید می‌کند: ممکن اســـت در جلسه اول به نتیجه نرسیم و برای پیدا کردن گنج نیاز باشـــد چندین جلســـه این کار را انجام دهیم.پس از ۲۰ دقیقه نه نوری مقابل چشـــمانم حاضر می‌شود و نه ابری. پس از یک تلاش بیهوده می‌گوید به این کار ایمان قلبی نداری و اعتقاداتت به حق ضعیف است.
آقای گنج‌یاب در پاسخ به این پرسش که چند بار این کار را انجام داده بیان می‌کند: بارها ایـــن کار را انجام داده‌ام و جواب گرفتم. دختر جوانی را خواب کردم و جای گنج را پیدا کردیم، اما چون طلســـم کار ســـنگین بود، اجنه‌ها به دنبال انتقام بودند و به خاطر پیامدهایش کار را نصف و نیمه رها کردیم.
هنگامی که می‌پرســـم کســـانی که به دنبال شـــما هستند چطور پیدایتان می‌کنند، اظهار می‌کند: بالأخره می‌شناسند دیگر.
آقای گنج‌یاب درباره اینکه تاکنـــون چند محل گنج را پیدا کرده است، می‌گوید: کســـانی که برای این کار جلو می‌آیند تا خالص و مخلص نباشـــند نمی‌توانند ادامه دهند. اگر نیت کســـانی که به من مراجعه می‌کنند پلید باشـــد، گنج غیب می‌شـــود. برای مثال یک ســـال در یک منطقه کار کردیم، اما چون صاحب ملک قصد کلاهبرداری داشـــت، گنج غیب شد و بعد از من هم هر کسی را که آوردند نتوانست آن را پیدا کند.
وی ادامه می‌دهد: پیش از شـــروع کار من با طرف مقابل صحبت می‌کنم که ۱۰ درصد از پولی که از این کار به دست می‌آید برای خُمس آن بپردازند و مقداری را برای فقرا در نظر بگیرند و مابقی آن را هم به عنوان دستمزد کار بین گروه تقسیم کنیم، اما اغلب به محض اینکه به پول نزدیک می‌شویم تصمیم می‌گیرند همه آن را یکجا برای خودشان هزینه کنند.
آقای گنج‌یاب از طریق یکی از دوستانش با این کار آشنا می‌شود و به گفته خودش کم‌کـــم توانایی اینکه بدو ن گنج‌یاب محل آن را پیدا کند، به دست می‌آورد و حالا هم مشتریان خاص خودش را دارد و برای هر کســـی هم ایـــن کار را انجام نمی‌دهد. به گفته خودش تا حالا بارها ســـرش را کلاه گذاشته‌اند، اما چون به این کار عشق می‌ورزد همچنان آن را ادامه می‌دهد.

ارتباط با
سرویس گردشگری
gardeshgari@hamedanpayam.com

جهان

ایران مشتاق سرمایه‌گذاری فرانسه در بخش گردشگری است

جمهوری اسلامی ایران مشتاق سرمایه‌گذاری شرکت‌های فرانسوی در بخش ســـاخت هتل و آموزش نیروی انسانی در حوزه گردشگری است.
به گزارش ایرنا، معاون رئیس‌جمهوری و رئیس سازمان میراث فرهنگی، صنایع دســـتی و گردشـــگری در دیدار هیأت تجاری کشور فرانسه، با تشـــریح فعالیت‌های این ســـازمان و اهداف آن تا ســـال ۱۴۰۴ گفت: تمایل داریم از تجربیات شـــرکت‌های فرانســـوی درمورد گردشگری، فعالیت‌های گسترده‌ای داشته باشیم. سلطانی‌فر در بخش دیگری با اشاره به جایگاه ایران در زمینه آثار و اماکن باســـتانی، صنایع دستی و فرش افزود: تحریم‌های ظالمانه علیه ایران، زمینه فعالیت گردشـــگری را نیز تحت‌الشعاع خود قرار داده است که امیدواریم پس از توافق وین و باز شدن افق‌های جدید همکاری، عقب‌ماندگی جذب توریسم در ایران را جبران کرده و به ۲۰میلیون گردشگر در سال ۱۴۰۴ برسانیم.
وی با اســـتقبال از ســـرمایه‌گذاران فرانســـوی در زمینه ساخت هتل و هتل‌داری بیان کرد: مشارکت فرانسه برای ساخت دو هتل در فرودگاه امام خمینی (ره)، آغاز همکاری تهران و پاریس در صنعت گردشگری است. ســـلطانی‌فر گفت: ایران یکی از کشـــورهای هدف گردشگران فرانسوی است که محدودیت‌های ناشی از تحریم‌های ناعادلانه مانع از حضور آنان در ایران شده بود.
رئیس سازمان میراث فرهنگی، گردشگری را یکی از مهمترین راه‌های ارتباط فرهنگی بین ملت‌ها خواند و افزود: این مســـیر راه خوبی برای بیـــان واقعیت‌ها و معرفی ملت‌ها به جهان اســـت که باید از آن نهایت استفاده را برد.
وی گفت: قصد داریم با ایجاد هتل‌های پنج ستاره و گسترش شبکه‌های حمل و نقل، از ظرفیت‌های داخلی و خارجی در زمینه آموزش نیروهای مورد نیاز بهره ببریم.
سلطانی‌فر با تقسیم گردشگران وارد شده به ایران به سه بخش مذهبی، فرهنگی و ســـلامت بیان کرد: در دو سال گذشـــته تعداد گردشگران خارجی وارد شده به ایران به پنج میلیون نفر رسیده است.
وزیر کشاورزی فرانسه نیز در این نشست، با اشاره به تمدن چند هزار ساله ایران و فرانســـه گفت: ایران دارای اماکن تاریخی بسیار و صنایع دستی غنی اســـت، با توجه به مشابهت‌های فراوان دو کشور در زمینه گردشگری فعالیت ما گسترش خواهد یافت.
اســـتفان لوفل افزود: علاوه بر ایجاد زیرســـاخت‌ها، ایران نیازمند افراد آموزش دیده رســـتوران‌داری و هتل‌داری است که ما می‌توانیم در این خصوص تجربیات خود را منتقل کنیم.
رئیـــس بخش تجارت خارجی دولت فرانســـه نیز گفـــت: فعالیت و همکاری مجدد ما با ایران پس از ۱۲ ســـال برای هر دو کشور سودمند و قابل توسعه است.
ماتیس فکی، با اشـــاره به سفر نخست وزیر فرانسه به ایران و سفر آتی رئیس‌جمهوری ایران به فرانســـه افزود: همکاری‌های دو کشور بسیار گسترده و درازمدت خواهد بود.

خبـــر

محدودیت ورود زائران ایرانی بدون روادید به عراق

ســـفیر ایران در عراق از برداشته شـــدن قانون سفر بدون روادید ایرانیان به عتبات عالیات و عراق خبر داد.
به گزارش ایسنا، حســـن دانایی‌فر در این‌باره گفت: «بر خلاف سال گذشته که زائران ایرانی می‌توانستند با کارت ملی نیز به عتبات عالیات سفر کنند، امسال این قانون برداشته شده و صرفاً از طریق اخذ روادید، زائران می‌توانند به عراق سفر کنند.»
ســـفیر ایران در عراق، با اشاره به تمایل قابل توجه دوست‌داران اهل بیت برای ســـفر به عتبات عالیـــات در ایام عرفه و نیز دهه اول محرم و اربعین حســـینی درباره شرایط و ضوابط ســـفر به کشور عراق در سالجاری اظهار کرد: «بر اساس مقررات جدیدی که دولت عراق وضع کرده است، هیچ زائری نمی‌تواند بدون روادید وارد این کشور شود.» به گفته وی، چنانچه هر فردی بدون دریافت روادید وارد عراق شـــود و از ســـوی مقامات امنیتی این کشور دستگیر شود، مجازات ۶ سال زندان دارد. این در حالی است که بارها از سوی مسئولان ایرانی اعلام شده که تلاش بر لغو روادید با کشورهای دیگر است؛ اما آنچه از نظر کارشناسان این حوزه برمی‌آید این اســـت که در مورد عراق به دلیل آشـــفتگی‌ها و بی‌نظمی‌هایی که در پی لغو روادید برای رفت و آمد به عراق و ایران در سال‌های پیش به وجود آمد و همچنین با توجه به شرایط نابسامان کشور عراق، بهتر است که در چنین شرایطی رفت و آمدها با روادید باشد.
به ویژه که در چند ماه اخیر نیز تلاش بســـیاری از ســـوی ســـازمان میراث فرهنگی، صنایع‌دستی و گردشگری و البته نهادهای مرتبط برای ساماندهی ورود گردشگران عراقی به ایران نیز صورت گرفته است.
دانایی‌فـــر تأکید کرد که برای ایام محرم و نیز اربعین حســـینی اجازه ورود به زائران بدون دریافت روادید داده نشده است.

پیام تاریخ، تمدن و فرهنگ مادستان
The Message Of Madestan's History & Civilization & Culture
روزنامه همدان پیام ۶
شنبه ۴ مهرماه ۱۳۹۴ ● شماره ۲۴۵۷

فرهنگ و هنر

farhang@hamedanpayam.com

زندگی‌نامه مصور رهبر معظم انقلاب بزودی منتشر می‌شود

کتاب «روایتی از زندگی و زمانه حضرت آیت‌ا... سید علی خامنه‌ای» بزودی توسط انتشارات سایان منتشر و راهی بازار نشر می‌شود.
جعفر شیرعلی‌نیا پژوهشگر و از مسئولان طرح پژوهش و تحقیق تولید دایره‌المعارف مصور زندگی رهبر انقلاب، در گفت وگو با مهر، درباره این کتاب گفت: در ادامه روند انتشار کتاب‌های دایره‌المعارف مصور توسط انتشارات سایان و چاپ کتاب‌هایی چون دایره‌المعارف مصور زندگی امام خمینی(ره)، انتشار چنین کتاب جامعی درباره زندگی رهبر معظم انقلاب در دستور کار قرار گرفت و کار تحقیقات در این زمینه آغاز شد.
وی افزود: عنوان کامل این اثر «روایتی از زندگی و زمانه حضرت آیت‌ا... سید علی خامنه‌ای» است که زیر عنوان اصلی عبارت «از ۱۳۱۸ تاکنون» نیز قرار دارد. این کتاب متن مفصلی دارد و از نظر تصویری نیز، تصاویر زیادی را در بر می‌گیرد.
اثر مذکور ۷۵ سال از زندگی رهبر انقلاب را در بر می‌گیرد که ۲۵ سال آن مربوط به دوران رهبری ایشان است. همان طور که از عنوان اثر بر می‌آید، هم مربوط به زندگی و هم زمانه ایشان است و مسائل مستقیم به زندگی ایشان و همچنین موضوعات دیگر را نیز شامل می‌شود.
این پژوهشگر در ادامه گفت: تیم تولیدکننده مطالب این کتاب، ۵ نفر بودند و البته اگر بخواهیم پژوهشگران حوزه عکس و تصویر این کتاب را هم در نظر داشته باشیم، باید بگوییم که تعداد محققان تولیدکننده در این اثر، حدود ۲۰ نفر است. حجم اثر مذکور نیز هزار صفحه شده است.
شیرعلی‌نیا گفت: این کتاب تأییدیه انتشارات انقلاب اسلامی را کسب کرده و در حال حاضر در چاپخانه است. اگر کارها طبق برنامه پیش برود، این کتاب تا آبان‌ماه امسال در بازار نشر خواهد بود.

جشنواره تئاتر

نمایش منتخب جشنواره تئاتر از ۴ قاره جهان معرفی شدند

در بخش بین‌الملل بیست و دومین جشنواره تئاتر کودک و نوجوان ؛ ۱۰ نمایش منتخب از چهار قاره جهان معرفی شدند.
دبیر بیست و دومین جشنواره بین‌المللی تئاتر کودک و نوجوان از اجرای ۱۰ گروه نمایشی بین‌المللی در بیست و دومین جشنواره بین‌المللی تئاتر کودک و نوجوان خبر داد.
به گزارش روابط عمومی بیست و دومین جشنواره بین‌المللی تئاتر کودک و نوجوان، در بخش بین‌الملل جشنواره ۱۰ نمایش از کشورهای آلمان، فنلاند، استرالیا، ایتالیا، هندوستان ، روسیه و قاره آفریقا شرکت می‌کنند.
شهرام کرمی دبیر جشنواره بیست و دوم، در نشست خبری که در همدان برگزار شد؛ آثار منتخب بخش بین‌الملل جشنواره را به شرح زیر معرفی کرد:
نمایش «پیتر و گرگ» از کشور آلمان به کارگردانی «توامس هانسن»، نمایش «نجات مادر» از کشور فنلاند به کارگردانی «اونسو کاتو»، نمایش «چهل تکه» از آفریقا به کارگردانی «جواناونز»، نمایش «فرزند ابر» از استرالیا به کارگردانی «راشل آنریگز»، نمایش «قصه کودک و پنگوئن» به کارگردانی «میکله بلترامی» از ایتالیا، نمایش «کنسرو لوبیا» از کشور هندوستان به کارگردانی «آیشا را»، نمایش «دنیا گرد» از کشور آلمان به کارگردانی «سیلوی پروتاگون»، نمایش «ستاره چشمک‌زن خواب آلود» از کشور آلمان به کارگردانی «پیتر شاتمل»، نمایش «بشقاب» به کارگردانی «میلانا نومرنت» از ایتالیا و نمایش سنتی «پتروشکا» از روسیه به کارگردانی «الکساندر کرف» از جمله آثار بخش بین‌الملل است.
علاوه بر گروه‌های یاد شده بخش بین‌الملل جشنواره تئاتر کودک و نوجوان میزبان تعدادی از هنرمندان سرشناس و پیشکسوتان تئاتر کودک و نوجوان آلمان، ارمنستان و دیگر کشورهای جهان خواهد بود.
بیست ودومین جشنواره بین‌المللی تئاتر کودک و نوجوان از ۹ تا ۱۴ مهرماه ۱۳۹۴ در شهر تاریخی همدان برگزار می‌شود.

انتشار ۳ مجموعه نمایشنامه و یک کتاب پژوهشی در جشنواره

به مناسبت برگزاری بیست و دومین جشنواره بین‌المللی تئاتر کودک و نوجوان سه‌مجموعه نمایشنامه و یک کتاب پژوهشی منتشر می شود.
به گزارش روابط عمومی بیست و دومین جشنواره بین‌المللی تئاتر کودک و نوجوان، سه‌مجموعه از بهترین نمایشنامه‌های کودک و نوجوان همزمان با برپایی جشنواره توسط انتشارات نمایش منتشر و در اختیار هنرمندان، مربیان، مدرسان و علاقمندان تئاتر کودک و نوجوان قرار می‌گیرد.
مجموعه نمایشنامه "قصه خوب خدا" نوشته حمیدرضا نعیمی، نمایشنامه‌نویس و کارگردان شناخته شده تئاتر که حاوی دو نمایشنامه ویژه مخاطبان کودک و نوجوان است و مجموعه سه‌نمایشنامه از مجتبی مهدی کارگردان و نویسنده تئاتر کودک و نوجوان با عنوان "صبح به خیر قوقولی" به مناسبت برگزاری جشنواره بیست و دوم چاپ و منتشر می‌شوند. سومین مجموعه نمایشنامه‌های "دیوید وود" نیز که سید حسین فدایی‌حسین آن را ترجمه کرده است در این مناسبت ارائه خواهد شد. تا کنون دو مجموعه دیگر از این نویسنده با ترجمه فدایی‌حسین وارد بازار کتاب شده است.
کتاب پژوهشی " مخاطبان کودک و نوجوان تئاتر" نیز که نوشته متیو ریسون است با ترجمه منوچهر اکبرلو، نویسنده، منتقد و پژوهشگر تئاتر در این فهرست قرار گرفته و همزمان با ایام برگزاری جشنواره تئاتر کودک و نوجوان در مهرماه ۱۳۹۴ منتشر خواهد شد.

با نمایش «زیبا» در جشنواره فیلم نوجوان همدان

طلسم ۹ ساله سینما فلسطین شکست

نخستین فیلم سینمایی امروز ساعت ۱۱ در سینما فلسطین اکران می‌شود. این سینما که پس از حدوداً ۹ سال به چرخه اکران بازگشت ثمره جشنواره بین‌المللی فیلم نوجوان به حساب می‌آید. طبق گفته‌های محمدباقر حسینی سیر رئیس حوزه هنری همدان، تهرانی‌ها قول افتتاح این سینما را برای دهه فجر داده بودند اما از وقتی قرار شد جشنواره به همدان بازگردد، مسئولان استانی مخصوصاً معاون سیاسی امنیتی استانداری همدان مُصر شد که سینما فلسطین برای جشنواره افتتاح شود.
در حالی که چهارشنبه عصر مسئولان استانی و مسئولان ستاد جشنواره از روند بازسازی سینما فلسطین بازدید کردند حسینی سیر عنوان کرد که افتتاحیه رسمی این سینما روز یکشنبه با حضور کارگردان و عوامل فیلم سینمایی «رفقای خوب» برگزار خواهد شد.
سینما فلسطین با دو سالن ۲۰۰ نفری یکی برای اکران فیلم و آن یکی برای اجرای نمایش به عنوان تماشاخانه شهر آغاز به کار خواهد کرد. این سینما مجهز به سیستم صدای دالبی است و قرار است طی جشنواره فیلم در هر روز پنج سانس اکران فیلم داشته باشد. سانس صبح ساعت ۱۱ و سانس‌های بعدازظهر ساعت ۱۵، ۱۷، ۱۹ و ۲۱ است. همچنین طبق اعلام مسئولان ستاد بیست‌ودومین جشنواره بین‌المللی تئاتر کودک و نوجوان همدان تماشاخانه سینما فلسین با نام «الوند» میزبان تئاترهای منتخب این دوره از جشنواره خواهد بود. این تماشاخانه نیز مجهز به اتاق گریم طبق استانداردهای روز است و از این پس این سالن در اختیار نمایش‌هایی که در طی سال به اجرا درمی‌آیند قرار خواهد گرفت.
پیش از این دبیر جشنواره بین‌المللی فیلم نوجوان هم در نشست خبری خود اعلام کرده بود که سینما فلسطین پس از ۹ سال در این جشنواره افتتاح خواهد شد و با اضافه شدن آن سینماهای تحت اختیار جشنواره به پنج سال می‌رسند.
رئیس شرکت سینمایی سبز هم با قاطعیت اعلام کرده بود که سینما فلسطین را برای جشنواره آماده می‌کنیم که در این صورت افتتاحیه‌ای به مناسبت پایان بازسازی سینما برگزار خواهیم کرد.
امروز در سینما فلسطین ساعت ۱۱ صبح، فیلم سینمایی «زیبا» به کارگردانی مجتبی کوه‌کن، فیلم پویانمایی «قطار جادویی» بهکارگردانی «جو چنگ، ژنچینگ ژانگ و بیفان شن» ساعت ۱۵، «پرونده‌ای برای سارا» به کارگردانی امیرحسین عسگری ساعت ۱۷، «آسمان آبی مادرم» به کارگردانی علی قوی‌تن سانس ساعت ۱۹ و مجدداً فیلم «زیبا» ساعت ۲۱ بر روی پرده خواهد رفت.
این سینما همچون چهار سالن سینمای دیگر شهر هر روز طبق جدول برنامه‌ها میزبان فیلم‌های برگزیده جشنواره فیلم نوجوان خواهد بود.
بیست‌ونهمین جشنواره بین‌المللی فیلم نوجوان از چهارم تا هشتم مهرماه در همدان برگزار می‌شود.

نخستین جشنواره بین المللی فیلم های نوجوان در همدان آغاز به کار کرد

پروانه های زرین در آسمان الوند

جشنواره بین المللی فیلم نوجوان روزگذشته با حضور میهمانان وبرگزارکنندگان کلیدخورد واز امروز اکران فیلم ها وبرنامه های جنبی آغازمی شود.
در پی اعلام ۳ روز عزای عمومی توسط رهبر معظم انقلاب به مناسبت حادثه «منا» روز گذشته افتتاحیه بیست‌ونهمین جشنواره بین‌المللی فیلم نوجوان لغو شد.
طبق گفته‌های علیرضا شجاع‌نوری دبیر جشنواره ۲۹ فیلم نوجوان، بجز افتتاحیه سایر برنامه‌ها با قوت اجرا می‌شوند.
امروز نیز با اکران فیلم‌های منتخب،به طور رسمی جشنواره کلید خورده و در برخی سینماهای استان ساعت ۱۱ و در تعدادی هم ساعت ۱۰:۳۰ به روی پرده خواهند رفت.
روزگذشته نیزاستاندار همدان در پیامی آغاز جشنواره را تبریک گفته و به مناسبت برگزاری جشنواره ۲۹ فیلم نوجوان و بازگشت آن به همدان پس از یک دوره ۴ ساله، از تدبیر علی جنتی- وزیر فرهنگ و ارشاد اسلامی- بخاطر تشکیل جشنواره نوجوان و جداسازی آن از جشنواره کودک و سپردن آن به استان همدان قدردانی کرد.
در پیام استاندار آمده است: مردم همدان به دلیل تجربه جشنواره‌های بین‌المللی فیلم و تئاتر کودک و نوجوان از مدت‌ها قبل آماده برگزاری این جشنواره بودند تا داشته‌های استان در قطبیت همدان در موضوع کودک و نوجوان کشور تکمیل شود.
محمد ناصر نیکبخت در اهمیت فیلم نوجوان در ادامه این پیام گفته: دوره نوجوانی، دوره‌ای حساس و مهم از زندگی انسان است که هنر هفتم اگر در شکل‌گیری این دوره به درستی نقش خود را ایفا کند، شخصیت نوجوانان ما صحیح شکل گرفته و تربیت درست آنها دوره جوانی پر از شکوفایی و پویایی را به ارمغان خواهد آورد.
نیکبخت در بخش دیگری از پیام خود عنوان کرده: در زمان ما برخی کودکان و نوجوانان، قربانی خشونت و افراط می‌شوند و زندگی آنها با وحشت و خشونت همراه است. این هنر سینما است که مظلومیت این کودکان را به تصویر کشیده و دنیا را متوجه ناشاد بودن بخش اعظمی از مردم بخصوص کودکان و نوجوانان به خاطر رفتارهای برخی دولت‌ها کند. سینما می‌تواند نفی خشونت و دوری از افراط را در جهان نهادینه کند چرا که تأثیر یک فیلم هنری در این زمینه بسیار زیادتر از اقدامات دیگر خواهد بود.
وی در پایان برای همه میهمانان جشنواره فیلم نوجوان روزهای خوشی را در همدان آرزو کرده است.
همچنین علیرضا تابش، مدیر عامل بنیاد سینمایی فارابی نیز در پیام خود به جشنواره گفته: در حالی به استقبال این دوره از جشنواره فیلم‌های کودکان و نوجوانان می‌رویم که در این حرکت فرهنگی – هنری برای نخستین بار، دو بخش کودک و نوجوان جشنواره تفکیک شده و بخش نوجوان امسال در شهر تاریخی همدان برگزار می‌شود.
تفکیک جشنواره به دو بخش کودک و نوجوان سبب خواهد شد که فیلم‌ها از نظر کمی و کیفی پیشرفت کرده و فیلمسازان با توجه به هر گروه سنی به طور تخصصی به تولید فیلم بپردازند.
وی همچنین به المپیاد فیلمسازی اشاره کرده و گفته: با برگزاری نخستین دوره المپیاد فیلمسازی نوجوانان کشور، شوق پرواز فیلمسازی نوجوانان در آسمان فرهنگی ایران زمین در این جشنواره متجلی است. بنیاد سینمایی فارابی و انجمن سینمای جوانان ایران با برگزاری این المپیاد خواستند تا امکان تجربه کردن برای نوجوانان دوستدار و مستعد فیلمسازی فراهم شود، فاصله‌ها را برای آنان کوتاه کند و فیلمسازان نوجوان را با نگاهی دقیق و موشکافانه به پیرامون خود بنگرند.
تابش در بخش دیگری از این پیام آورده: به طور شایسته و گریزناپذیری، تلاش‌های جدی و گسترده برای تحقق هدف‌های والای جشنواره و ارتقای موقعیت و کیفیت جشنواره و افزایش اعتبار بین‌المللی آن، صورت می‌پذیرد.
دبیر بیست و نهمین جشنواره بین المللی فیلم های نوجوانان نیز در پیامی گفت:این نخستین جشنواره نوجوانان است که در ایران برگزار می‌شود و این جدا سازی از جشنواره کودک، به معنای این است که شتاب فاصله‌گیری نسلها، از سرعت فکری ما جلوتر رفته و شاهدش استقبال چشمگیر نوجوانان از المپیاد فیلمسازی و فیلم‌هایی که ساخته‌اند است که این سال دیدم و بسیاری از آنها حرف قابل تأملی داشت. اگر ما بزرگترها بتوانیم خانه تکانی بکنیم، و اعتماد کنیم به این گروه سنی پر از شور و خیال و انگیزه، قطعاً در دنیای شیرین تری زندگی خواهیم کرد! امیدوارم این شروع ادامه دار باشد و نوجوانان هم پاسخ خوبی به این اعتماد دهند!»
شجاع نوری صبح روز جمعه هم در یک جمع صمیمی اعضای انجمن سینمای جوان همدان و داوران نوجوان جشنواره را گرد هم آورد و گفت: قرار است در این جشنواره مسابقه عکاسی برگزار شود و باید نوجوانان ترغیب به شرکت در این جشنواره شوند، زیرا تأکید این جشنواره بر نوجوانان است.
وی همچنین از حضور ۹۰ فیلمساز نوجوان در المپیاد فیلمسازی خبر داد و عنوان کرد: ۵ داور نوجوان همدانی هم در جمع داوران بخش بین‌الملل حضور خواهند داشت.
شجاع‌نوری از نوجوانان خواست قدر این المپیاد را بدانند و تلاش کنند تا چراغ آن برای همیشه در همدان روشن بماند.

* میهمانان به همدان آمدند

در این جشنواره قرار است حدوداً ۴۵۰ میهمان ایرانی و خارجی حضور داشته باشند که تاکنون اغلب میهمانان داخلی وارد و در هتل باباطاهر مستقر شده‌اند. در بین آنها عوامل فیلم‌های منتخب جشنواره، داوران و خبرنگاران رسانه‌های ملی حضور دارند.
علاوه بر اهالی رسانه افرادی چون حمید جبلی، مجید قاری زاده، علی قوی تن، فرزاد اژدری، فریال بهزاد، مجید اسماعیلی در کنار تعدادی از بازیگران نوجوان از مسافران بودند که در هتل مستقر شدند.
میهمانان خارجی نیز قرار است روز هفتم جشنواره وارد همدان شوند.

* اکران در سینماها از امروز

امروز قرار است ۲۳ فیلم سینمایی بلند و نیمه بلند بر روی پرده‌های سینماهای استان همدان برود. همچنین ۲۰ فیلم نیمه‌بلند و کوتاه ایرانی و خارجی بر روی پرده این سینماها اکران خواهد شد.در همدان، سالن سینماهای قدس یک، فلسطین، تالار آوینی یک، سینما کانون و سالن پلاتوی آوینی هر کدام در ۵ سانس صبح و بعداز ظهر طبق جدول میزبان فیلم‌های منتخب جشنواره هستند.
همچنین ۸ سالن سینما در ۸ شهرستان ملایر، کبودراهنگ، فامنین، بهار، رزن، تویسرکان، اسدآباد و نهاوند هرروز در ۳ سانس میزبان تعدادی از فیلم‌های جشنواره خواهند بود.
سینما قدس یک و فلسطین همدان و سینماهای شهرستان‌های دیگر استان صرفاً برای عموم اکران می‌شوند، سالن‌های یک و دو آوینی برای مهمانان و عوامل جشنواره می‌پردازد و سینما کانون نیز به اکران فیلم های خارجی خواهد پرداخت.
بیست‌و دومین جشنواره بین‌المللی فیلم نوجوان از ۴ تا ۸ مهرماه به دبیری علیرضا شجاع‌نوری در همدان برگزار می‌شود.

جدول اکران فیلم های جشنواره بین‌المللی نوجوان (شنبه ٤ مهرماه)

سالن					
سینما قدس	مسابقه سینمای ایران ۲ - ساعت ۱۰:۳۰	مسابقه سینمای ایران ۳ - ساعت ۱۵	مسابقه سینمای ایران ۱ - ساعت ۱۷	مسابقه سینمای ایران ۳ - ساعت ۱۹	مسابقه سینمای ایران ۲ - ساعت ۲۱
	گمیجی - کارگردان: مجید اسماعیلی پارسا	رفقای خوب - کارگردان: مجید قاری‌زاده	فیلم‌های نیمه‌بلند و کوتاه (۳): نام فیلم / کارگردان: پیوند / اصغر حاتم‌پور؛ اسب چوبی / یونس شهباز؛ مسیر زندگی / امیرحسن قربانی؛ فردای دیروز / محسن شیرازی؛ سینمای کودکی(خارج از مسابقه) / محمدعلی طالبی	سویوق - کارگردانان: بهرام و بهمن حاج ابول‌لو	گمیجی - کارگردان: مجید اسماعیلی پارسا
تالار شهید آوینی ۱	مسابقه بین‌المللی پویانمایی - ساعت ۱۰:۳۰	مسابقه سینمای ایران ۴ - ساعت ۱۴	مسابقه سینمای ایران ۳ - ساعت ۱۶:۳۰	مسابقه سینمای ایران ۲ - ساعت ۱۹	مسابقه سینمای ایران ۱ - ساعت ۲۱:۳۰
	مرد کوچک - کارگردان: رادک بران (جمهوری چک- ۲۰۱۴)	فیلم‌های نیمه‌بلند و کوتاه (۱): نام فیلم / کارگردان: صلح / حسن نجم‌آبادی؛ کشتارگاه / بهزاد آزادی؛ آب یخ / جلال ساعدپناه؛ فیرچایلد / داریوش دادگر؛ چرک‌نویس / مسعود مهدی	بدون مرز - کارگردان: امیرحسین عسگری	ب ۱۲ - کارگردان: امید نیاز	آسمان آبی مادرم - کارگردان: علی قوی‌تن
تالار شهید آوینی ۲	نخستین المپیاد فیلمسازی نوجوان ایران - ساعت ۱۰	مسابقه بین‌المللی پویانمایی ۱ - ساعت ۱۴:۳۰	مسابقه بین‌المللی پویانمایی ۲ - ساعت ۱۶:۳۰	مسابقه بین‌الملل ۱ - ساعت ۱۸:۳۰	مسابقه بین‌الملل ۲ - ساعت ۲۰:۳۰
	استان‌های آذربایجان شرقی، آذربایجان غربی، اردبیل، اصفهان، البرز، ایلام	مرد کوچک - کارگردان: رادک بران (جمهوری چک- ۲۰۱۴)	فیلم‌های نیمه‌بلند و کوتاه (۲): نام فیلم / کارگردان: داستان خرس / گابریل اوریو (شیلی- ۲۰۱۴)؛ اعداد / ویلیام جویس براندون اولدنبرگ (آمریکا- ۲۰۱۴)؛ دخترک آت آشغالی / محمد زارع، شلاله خیری (ایران- ۲۰۱۴)؛ جک / کونتین هابرهام (هلند- ۲۰۱۳)؛ ثروت بادآورده / جوجو سانگ (کره جنوبی- ۲۰۱۴)؛ سرآغاز / هدیل حسن (مصر- ۲۰۱۴)؛ فرار کارتونی / آگوستو بیسالیو روخو (برزیل ۲۰۱۳)؛ یک ستاره کوچک / استوتلانا آندریا نووا (روسیه- ۲۰۱۴)؛ می‌خوامش / نیکلاس کنته (آرژانتین- ۲۰۱۴)؛ غریبه‌ای میان کوه‌های یخ / آندری سوکولوف (روسیه- ۲۰۱۴)	یک لنگه کفش - کارگردان: نوید فلاحی (ایران- ۲۰۱۵)؛ بهت قول میدم - کارگردان: الکساندر کارپیلوکسی (روسیه- ۲۰۱۳)	دنیا را نجات بده - کارگردان: سیلوین رنو (سوئیس- ۲۰۱۳)؛ ویپلالای شگفت‌انگیز - کارگردان: تیم اولیهوک (هلند- ۲۰۱۴)
تالار کانون	از بخش: مسابقه سینمای ایران - ساعت ۱۰:۳۰	مسابقه بین‌الملل (۲) - ساعت ۱۴	مسابقه بین‌الملل (۱) - ساعت ۱۶:۱۵	مسابقه بین‌الملل پویانمایی (۲) - ساعت ۱۸:۳۰	مسابقه بین‌الملل پویانمایی (۱) - ساعت ۲۰:۳۰
	پینوکیو، عاموسردار و رئیسعلی - کارگردان: سید رضا صافی	آتا (پدر) - کارگردانان: فراز آهنین، فرشاد فاضلی‌مقدم (ایران- ۲۰۱۴)؛ پرندگان مهاجر - کارگردان: اولیویر رینگر (فرانسه و بلژیک- ۲۰۱۵)	۱۹۹۰ - کارگردان: هان جیالی (چین- ۲۰۱۴)؛ زندگی نینو - کارگردان: سیمون فان دوسلدورف (هلند- ۲۰۱۴)	ربیت - کارگردان: چاک پاوز (هند و مالزی- ۲۰۱۳)	قطار جادویی - کارگردان: جوچنگ، چنجینگ ژانگ، بیفان شن (چین- ۲۰۱۵)
فلسطین ۱	مسابقه سینمای ایران ۱ - ساعت ۱۱	مسابقه بین‌المللی پویانمایی - ساعت ۱۵	مسابقه سینمای ایران ۳ - ساعت ۱۷	مسابقه سینای ایران ۲ - ساعت ۱۹	مسابقه سینمای ایران ۱ - ساعت ۲۱
	زیبا - کارگردان: مجتبی کوه‌کن	قطار جادویی - کارگردان: جوچنگ، چنجینگ ژانگ، بیفان شن (چین- ۲۰۱۵)	پرونده‌ای برای سارا - کارگردان: امیرحسین عسگری (خارج از مسابقه)	آسمان آبی مادرم - کارگردان: علی قوی‌تن	زیبا - کارگردان: مجتبی کوه‌کن

جشنواره فیلم نوجوان

نمایش فیلم‌های منتخب در ۸ شهرستان

فیلم‌های منتخب جشنواره در ۸ شهرستان استان همدان به نمایش درخواهد آمد.
مدیر اجرایی جشنواره بین‌المللی فیلم‌های نوجوانان همدان با اعلام این خبرگفت: با افتتاح سینما فلسطین تعداد سالن‌هایی که در شهر همدان میزبان جشنواره هستند به ۵ سالن می‌رسد.
به گفته مجید فروتن سالن شماره یک سینما قدس، سینما فلسطین، سینما کانون، سالن شهید آوینی و سالن پلاتوی آوینی، ۵ سالنی هستند که در ۵ سانس صبح و بعد از ظهر فیلم‌های نوجوان را بر روی پرده خواهند برد.
در این میان سینما قدس و فلسطین فیلم‌ها را برای عموم اکران خواهد کرد، سالن شهید آوینی برای عوامل داخلی و خارجی جشنواره، سینما کانون مختص فیلم‌های خارجی و سالن پلاتو نیز به المپیاد فیلم نوجوان اختصاص دارد.
وی افزود: هر یک از ۷ شهرستان استان نیز در یک سالن در ۲ یا ۳ سانس بسته به تناسب مخاطب به اکران فیلم‌های جشنواره خواهند پرداخت. طبق گزارشات رسیده از مدیران سینماهای استان همدان همه سالن‌ها آماده اکران فیلم‌های جشنواره هستند.
به گفته رئیس حوزه هنری استان همدان سینما فلسطین نیز در مرحله نصب تجهیزات است و برای جشنواره فیلم افتتاح خواهد شد.
سینماها و سالن‌های پخش فیلم ۷ شهرستان دیگر طبق ظرفیت، هر روز در دو یا سه سانس فیلم‌های جشنواره را اکران خواهند کرد.
بیست و نهمین جشنواره بین‌المللی فیلم نوجوان از ۴ تا ۸ مهرماه در همدان برگزار می‌شود.

در ایران سفارش انیمیشن کوتاه نمی‌دهند

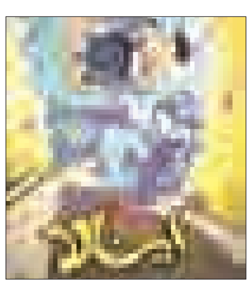

یک انیماتور معتقد است ساخت انیمیشن‌های کوتاه درآمدزا نیست و در ایران کمتر سفارش ساخت چنین انیمیشن‌هایی به فعالان این عرصه داده می‌شود.
اشکان رهگذر در گفت وگو با مهر با اشاره به تولیدات خود در حوزه انیمیشن گفت: سال گذشته یک مجموعه در قالب سریال انیمیشن با نام «جا حکایتی» برای شبکه «آی فیلم» ساختیم که در حال حاضر با حضور در جشنواره فیلم‌های کودک گرجستان نامزد بهترین سریال شده است.
وی با اشاره به اینکه استقبالی که از این مجموعه انیمیشن شد باعث شده فصل دوم این مجموعه را بسازد، بیان کرد: «جا حکایتی» برداشتی آزاد از داستان‌های سعدی در یک بستر کمدی است که از طریق شخصیت‌های خیمه‌شب‌بازی روایت می‌شود.
این انیماتور گفت: فصل دوم «جا حکایتی» که بزودی طراحی و تولید آن را آغاز می‌کنیم، قرار است با همان سبک و این بار روایتگر مثنوی معنوی مولانا باشد.

معرفی کتاب

رمان برنده جایزه پولیتزر ۲۰۱۵ در ایران زیر چاپ رفت

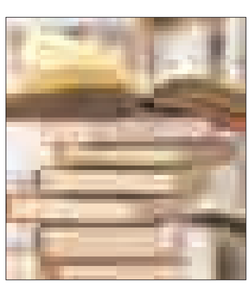

رمان «تمام نورهایی که نمی‌توانیم ببینیم» برنده جایزه پولیتزر سال ۲۰۱۵ در ایران ترجمه و زیر چاپ رفت.
نشر کوله‌پشتی بزودی ترجمه فارسی رمان «تمام نورهایی که نمی‌توانیم ببینیم» نوشته آنتونی دائر را با ترجمه مریم طباطبایی‌ها در دست انتشار قرار داده است.
این رمان که برنده جایزه ادبی پولیتزر ۲۰۱۵ است پس از انتشار خود با نقدهای بسیار مثبتی در رسانه‌های دنیا همراه شده و از سوی بسیاری ستوده شده است.
این رمان داستانی را در طول جنگ جهانی اول و درگیری چند خانواده با آن روایت می‌کند و به نوعی نحوه ارتباط و به هم پیوستگی زندگی و جنگ را در آن مقطع به تصویر می‌کشد.
مهمترین ویژگی نثر دائر در این اثر پرداخت دقیق و موشکافانه به جزئیات است که آن متن را بسیار قابل توجه وملموس کرده است. خواننده این رمان حس می‌کند که نویسنده در آن مقطع خود حضور داشته و زندگی کرده که می‌تواند چنین دقیق به توصیف جزئیات بپردازد.
به گفته این مترجم همزمان با انتشار این رمان در اروپا و آمریکا این رمان به دلیل توصیف دقیق و چنین صحنه‌پردازی‌هایی بود که توانست نظر بسیاری از منتقدان را جلب و در نهایت به کسب جایزه پولیتزر نیز نایل شود و جالب این بود که پس از دریافت جایزه نیز منتقدان وی را مستحق دریافت چنین جایزه‌ای عنوان کرده بودند.

پیام تاریخ، تمدن و فرهنگ مادستان
The Message Of Madestan's History & Civilization & Culture
روزنامه همدان پیام
۷
شنبه ● ۴ مهرماه ۱۳۹۴ ● شماره ۲۴۵۷
اقتصاد
eghtesad@hamedanpayam.com

وعده خروج از رکود در نیمه دوم سال

با توجه بـــه مقید بودن دولت به کنترل نرخ تـــورم، تدابیری برای خروج کشور از رکود در نیمه دوم امسال اتخاذ شده است.
وزیـــر امور اقتصادی و دارایی در شـــورای گفت‌وگوی دولت و بخش خصوصـــی که در محل اتاق بازرگانـــی و صنایع و معادن ایران برگزار شد، گفت: در حال حاضر به دلیل شـــرایط تحریم و انتظار بازار برای رفع آن در شـــرایط خاصی قرار داریم، امـــا در آینده نزدیک و پس از رفع تحریم‌ها، دولت قطعاً سیاست ارز تک نرخی را اجرا خواهد کرد.
علـــی طیب‌نیا افزود: البته در حال حاضر نیز فاصله نرخ ارز مبادله‌ای و آزاد فاصله محدودی اســـت، به طـــوری که در وضعیت فعلی هم بازار در وضعیت نزدیک به تک نرخی قرار دارد و تفاوت موجود بیشـــتر به خاطر کیفیت ارز مبادله‌ای و آزاد است.
همچنیـــن تلقی ما از نرخ مناســـب ارز، نرخی اســـت که متناســـب با توانایی و ظرفیت بنگاه‌های تولیدی برای واردات کالاهای واســـطه‌ای و محصولات تولیدی باشد.
بنا بر اعلام شـــادا، وزیر امور اقتصـــادی و دارایی در بخش دیگری از سخنان خود از تنگناهای مالی که بودجه کشور را به شدت تحت تأثیر قرار داده است خبر داد و افزود: این تنگناهای مالی که ناشی از کاهش شدید درآمدهای نفتی از نیمه دوم سال گذشته بود، بودجه کشور را در شـــرایط انقباضی قرار داده است، اما دولت قصد دارد با اتخاذ تدابیری در نیمه دوم امسال شرایط رشد بیشتر اقتصادی و خروج کامل از رکود را فراهم کند.
وی اجـــرای هر چه ســـریعتر قانون رفـــع موانع تولیـــد رقابت‌پذیر مصوب مجلـــس را از جمله الزامات دولت برای خروج ســـریع از شـــرایط فعلی بیان کرد که البته اجرای برخی مفاد آن نیاز به احکام بودجه‌ای دارد.

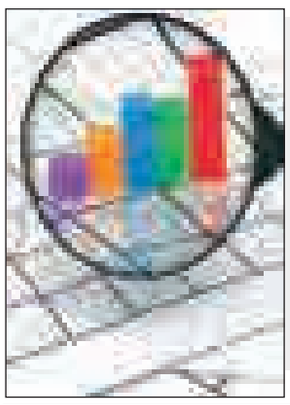

خبـر

از ۷ مهر آغاز می‌شود

توزیع اسکناس نو در بانک‌ها

به‌مناسبت اعیاد مبارک و فرخنده قربان و غدیرخم اسکناس نو ۵ هزار ریالی و انواع مســـکوک نیکل در شعب منتخب بانک‌های عامل توزیع می‌شود.
به گزارش تسنیم، روابط عمومی بانک مرکزی جمهوری اسلامی ایران اعلام کرد: این بانک در نظر دارد از طریق شـــعب منتخب بانک‌های ملی ایران، صادرات ایران، ملت، رفاه کارگران، پست‌بانک و کارآفرین نســـبت به توزیع اسکناس نو ۵ هزار ریالی و انواع مسکوک نیکل در اســـتان تهران از روز سه‌شنبه ۷ مهرماه لغایت پنجشنبه ۹ مهرماه اقدام کند. ضمناً اطلاع‌رســـانی در خصوص نحوه توزیع اسکناس در سایر شهرستان‌ها با هماهنگی ناظران پولی از طریق روابط عمومی بانک‌ها و شعب منتخب انجام خواهد شد.

فرانسه در تهران دفتر تجاری دایر کرد

فرانسه یک دفتر تجاری در تهران تأسیس کرد تا نخستین کشور اروپایی باشد که برای بهره‌برداری از فرصت بازار ایران پس از توافق ژنو اقدام به تأسیس دفتر تجاری در این کشور می‌کند.
به گزارش نیویورک تایمز، گشـــایش این دفتر در پایان سفر دو روزه هیأتی ۱۳۰ نفره از نمایندگان شرکت‌های فرانسوی شامل ایرباس، رنو، پژو و توتال به تهران صورت گرفت.
هیأت‌های مختلف اقتصادی از کشورهای اروپایی و آسیایی از زمان انعقاد توافق جامع هســـته‌ای به تهران سفر کرده و با مقامات دولتی و صاحبان بنگاه‌های اقتصادی دیدار کرده‌انـــد. اما هیأت‌های آمریکایی همچنان از این امتیاز محروم هستند. ماتیس فکل، مسئول بخش تجارت بین‌الملل و گردشگری دولت فرانسه در این‌باره گفت: «اکنون که توافق هسته‌ای منعقد شده، ما وارد دوره‌ای جدید با ایران می‌شویم... ما به دنبال همکاری‌های اقتصادی طولانی و عمیق با ایران هستیم.»

رشد ۴۸۰ درصدی قیمت سهام ترجیحی کارگران

سهام ترجیحی واگذار شده به کارگران نسبت به مدت مشابه سال گذشته در تعداد سهام واگذار شده ۳۸۵ درصد رشد و در مبلغ ریالی سهام واگذار شده به کارگران هم ۴۸۰ درصد رشد داشته است.
مدیرکل امور اجتماعی وزارت‌کار در گفت‌وگو با تســـنیم، با اشـــاره به واگذاری سهام ترجیحی به کارگران گفت: این وزارتخانه همسو با سایر دستگاه‌های اجرایی کشور برای اجرای سیاست‌های کلی اصل ۴۴ قانون اساســـی جمهوری اســـلامی ایران، ماده ۱۶ برنامه سوم توسعه، ماده ۱۶ برنامه چهارم توسعه، ماده ۶۱ قانون برنامه پنج‌ساله پنجم توسعه جمهوری اسلامی ایران و بر اساس آیین‌نامه تصویب شده در شورای عالی اجرای سیاســـت‌های کلی اصل (۴۴) قانون اساسی مبنی بر فروش ترجیحی و اقساطی حداکثر پنج درصد از سهام بنگاه‌های مشمول واگذاری به‌پیشنهاد سازمان خصوصی‌سازی و تصویب هیأت واگذاری به مدیران، کارگران و بازنشستگان همان بنگاه از سال ۱۳۷۰ بسترسازی لازم را برای واگذاری سهام ترجیحی به کارگران مشمول انجام داده است.
غلامرضا بســـتان‌منش افزود: از ابتدای ســـال تا پنج ماهه اول ۱۳۹۴ نیز ۲۰۱۳/۱۶۴/۰۰۶ ســـهم بـــه ۵۳۷ کارگـــر در ۱۱ واحد به‌ارزش ۱/۴۹۰/۹۵۸/۶۹۷/۲۷۳ ریال سهام ترجیحی واگذار شده است.
سهام ترجیحی واگذار شده به کارگران در مقایسه با مدت مشابه سال پیش از آن در تعداد سهام واگذار شده به کارگران ۳۸۵درصد رشد و در مبلغ ریالی سهام واگذار شده به کارگران نیز ۴۸۰ درصد رشد داشته است. مدیرکل امور اجتماعی وزارت تعاون کار و رفاه اجتماعی گفت: به منظور کاهش آسیب‌های فردی و سیستمی سهام‌داری، اقدام دولت در جهت گسترش فرهنگ ســـهام‌داری میان کارگران، اقدامی مؤثر و ضروری به نظر می‌رسد.
وی بیـــان کـــرد: اداره کل امور اجتماعی وزارت متبـــوع با همکاری ادارات کل تعاون کار و رفاه اجتماعی اســـتان‌ها اقدام به برنامه‌ریزی برای برگزاری دوره‌های آموزشـــی فرهنگ ســـهام و سهام‌داری کرده اســـت تا در نیمه دوم ســـال‌جاری در همه استان‌ها کلاس‌های مذکور در ســـه ســـطح (عموم کارگران، نماینده کارگران، مدیران و فرزندان تحصیلکرده کارگران دارای سهام) برگزار شود.

سقف برداشت ۴۰۰ هزار تومان

خودپردازها سخاوتمند می‌شوند

مقامـــات بانک مرکـــزی می‌گویند تغییر مصوبه امکان برداشـــت ۲۰۰ هـــزار تومانی روزانـــه از کارت‌های بانکی در دســـتور کار است که در صورت نهایی شدن بزودی این مبلغ به ۴۰۰ هزار تومان افزایش خواهد یافت.
به گزارش مهـــر، موضوع افزایش ســـقف برداشـــت از خودپردازهـــای بانکی در هر شبانه‌روز هر چند وقت یکبار مطرح می‌شود و هـــر بار بنا بر دلایلی اجـــرای آن عملیاتی نمی‌شود.
در ســـال‌های اخیر هم یکی از دلایل اصلی افزایش نداشتن سقف برداشت از خودپردازها که مسئولان بانک مرکزی آن را اعلام می‌کنند، میزان پول نقدی اســـت که در اختیار سیستم بانکی بوده تا از طریق دستگاه‌های خودپرداز در اختیار مردم قرار گیرد.
در اصل بانک مرکزی به دلیل محدودیت‌های تأمین پول نقد این ســـقف را تاکنون از ۲۰۰ هـــزار تومان بالاتر نبرده اما این‌بار ســـخنان مسئولان بانک مرکزی درباره افزایش سقف برداشت از عابربانک‌ها از جنس دیگری است و آنها از احتمال افزایش سقف برداشت مبلغ دستگاه‌های خودپرداز تا ۴۰۰ هزار تومان خبر دادند. بر این اســـاس، بازار در انتظار افزایش رقم برداشت از خودپردازهاست.

سقف برداشـــت از خودپردازها ۲ برابر می‌شود

محمود احمدی دبیرکل بانک مرکزی در این زمینه با بیان اینکه بررسی‌ها و محاسبات بانک مرکزی حاکی از آن است که نیاز به افزایش مبالـــغ دریافتی از طریـــق خودپردازها برای مـــردم وجود دارد که ایـــن رقم تا ۴۰۰ هزار تومان محاسبه شـــده اما به دلیل ملاحظاتی این اقدام فعلاً صورت نگرفته اســـت، افزود: افزایش مبلغ در دســـتگاه‌های خودپرداز در حال بررسی است.براساس گفته‌های دبیرکل بانک مرکزی به احتمال زیاد تا یک ماه آینده باید در انتظار ابلاغ بخشنامه بانک مرکزی در این رابطه باشیم؛ اقدامی که پیش از این چند بار توسط برخی از بانک‌ها به ویژه بانک‌های بزرگ انجام شـــد و برخی از آنها بدون سر و صدا ســـقف برداشـــت از خودپردازهای خـــود را تا ۴۰۰ تا ۵۰۰ هزار تومان هم برای مشتریان‌شان افزایش دادند.
این اقدام بانک‌ها در وهله نخست با ممانعت بانک مرکزی مواجه نشد و براساس آن، تعداد بانک‌هایی که نســـبت به ایـــن کار مبادرت می‌کردنـــد، افزایش یافت اما به ناگهان بانک مرکـــزی این اقدام بانک‌هـــا را ممنوع اعلام کرد و آن را برخلاف مقررات دانســـت و در این اخطـــار و تذکر بانک‌هایی که این کار را می‌کردند، این امر را متوقف کردند و دوباره سقف برداشـــت اسکناس از عابر بانک‌ها به ۲۰۰ هزار تومان سابق برگشت.
در نقطه مقابل آن، بانک‌داران مطرح می‌کردند و اصرار داشتند که این امر موضوعی داخلی اســـت و بانک مرکزی نبایـــد در این زمینه دخالتی داشـــته باشد، حتی برخی از آنها نیز قصد داشتند بر اساس برنامه‌ریزی‌های انجام شـــده، این ســـقف را تا یک میلیون تومان هم برسانند. اســـتدلال بانک‌داران برای این امر افزایش خدمات‌رســـانی به مشـــتریان و پاسخگویی به نیازهای پولی مردم بود.
بانک‌داران خواســـتار این بودنـــد که بانک مرکزی به آنها اجازه دهد که بتوانند به این نیاز مشتریان خود پاسخ دهند. حتی بانک‌هایی که به صورت مســـتقیم دریافـــت وجه بالاتر از سقف تعیین شده بانک مرکزی از دستگاه‌های آنها قابل برداشت نبود، روش‌ها و شیوه‌های دیگری را به صورت دو مرحله‌ای و... به کار گرفتند.

زمزمـــه اجـــرای طـــرح جدید بانک‌داران

به هر حـــال این‌بار خود بانـــک مرکزی بر اســـاس نیازی که در بازار احساس می‌شود، این موضوع را در دست بررسی دارد. اقدامی کـــه بانک‌ها انجـــام داده بودند و برای مدت زمانی هم ادامه داشت، نشان داد که مشکلی در عملکرد و وضعیت دریافت و پرداخت‌ها که مد نظر بانک مرکزی اســـت، رخ نداد و بازار هم دســـتخوش تغییر خاصی از لحاظ نقدینگی نشد.
از ســـوی دیگر، یکـــی از موضوعات اصلی در افزایش مبالغ دســـتگاه‌های خودپرداز به موضوع فرسودگی بخش اعظم ایران‌چک‌ها و اسکناس‌ها باز می‌گردد و این اسکناس‌های فرســـوده قابلیت اســـتفاده در دستگاه‌های خودپـــرداز را ندارند، این در حالی اســـت کـــه خودپردازهـــا نیازمنـــد ایران‌چک‌ها و اســـکناس‌های نـــو و با کیفیت هســـتند تا مشکلی برای دســـتگاه ایجاد نکنند، بنابراین محدودیت‌هـــای خاصـــی در تأمیـــن ایران چک‌های با کیفیت در دستگاه‌ها وجود دارد.
پیش از این ابهام در مورد ادامه انتشـــار ایران چک و اسکناس درشـــت هم مطرح بود اما حال با مشخص شدن وضعیت و اینکه ایران چک‌هـــای ۵۰ هزار تومانی جدید و دو هزار تومانی با طرح جدید وارد بازار شده‌اند و در اصل وضعیت انتشار ایران چک و اسکناس جدید مشـــخص شـــده، راحت‌تر می‌توان درباره افزایش مبلغ برداشت از خودپردازها تصمیم‌گیری کرد.
در اصـــل موضوع اصلی این بـــود که آیا ایران چک‌ها از گردونه خودپردازها کنار گذاشـــته می‌شـــوند یا خیر کـــه ادامه اســـتفاده آنها در خودپردازها هم تعیین تکلیف شد، در غیر این صورت ممکن بـــود که با محدودیت‌هایی در تأمین اسکناس در خودپردازها مواجه شویم. در ســـال‌های ۸۵ تا ۸۷ یعنی پیـــش از اینکه ایران چک‌ها وارد سیستم خودپردازها شوند، خودپردازها پولی برای پرداخت نداشتند.
ناصر حکیمی، مدیرکل فناوری اطلاعات و ارتباطات بانک مرکزی از انتقال بخش بزرگی از خریدهای مردم به پایانه‌های فروشگاهی با توجه به همین محدودیت مبلغ ۲۰۰ هزار تومان خبر داده و عنوان کرده است: پایانه‌های فروش محدودیـــت پرداخت‌هـــای روزانه خودپردازها را از بین برده است.

پرداخت الکترونیکـــی جایگزین برداشت نقدی شد

وی ادامه داده است: در حال حاضر ۲۰۰ هزار تومان پول توجیبی برای مصارف کوچک و ضروری است و سعی کرده‌ایم با شاپرک نفوذ پایانه‌های فروش را بـــه قدری بالا ببریم که خرید مردم با مشـــکلی مواجه نشود و فقط در موارد ضروری اســـکناس از خودپردازها دریافت شود.
بـــا توجه به تورم و گرانی اجناس مبلغ ۲۰۰ هزار تومان کم اســـت و متناسب با افزایش قیمت‌ها، کاهـــش ارزش ۲۰۰هزار تومان و تحولات ســـریع افزایش قیمت، توان تولید اسکناس وجود ندارد.
در همین حال، احمدی، دبیرکل بانک مرکزی هم در این زمینه گفته است: آمارها نشان می‌دهد که مردم از ســـمت دریافت نقدی اسکناس از دستگاه‌های خودپرداز به سمت خرید از طریق دستگاه‌های پوز حرکت کردند.
موضوع قابل تأمل دیگر ســـقف مجاز انتقال وجـــه کارت به کارت بیـــن بانکی از طریق خودپردازها و درگاه‌های اینترنتی به مبلغ ۳۰ میلیون ریال در هر شبانه‌روز برای هر کارت اســـت که با توجه به نیازهای امروز بازار و مبادلات مردم لازم است که افزایش یابد.
از سوی دیگر بر اســـاس آخرین بخشنامه بانک مرکزی سقف مجاز انتقال وجه کارت بـــه کارت بین بانکـــی از طریق کارت‌خوان شعب همان مبلغ ۱۵ میلیون تومان است و در واقع این دو دستور برای مبارزه با پولشویی صادر شده است.
این دو دستورالعمل ۷ سال پیش صادر شده و با نیازهای امروز بازار متفاوت است و نیازمند بازنگری اساسی بانک مرکزی است.
بر اســـاس آخرین بخشنامه بانک مرکزی که به بیست و چهارم شـــهریورماه سال ۸۷ بر می‌گردد، ســـقف مجاز انتقال وجه کارت به کارت بیـــن بانکی از طریـــق خودپردازها و درگاه‌های اینترنتـــی ۳۰ میلیون ریال در هر شـــبانه‌روز برای هر کارت اســـت، همچنین سقف مجاز انتقال وجه کارت به کارت بین بانکی از طریق کارت‌خوان شعب بانک‌ها و با احراز هویت عینی به ۱۵۰ میلیون ریال در هر شبانه‌روز برای هر کارت است.

سی‌ان‌جی ۶۰۰ تومان شد

شـــب ۳۰ شـــهریورماه زمان مصوبه هیأت دولت درباره کاهش ۱۰۰ تومانی قیمت CNG به پایان رســـید و با توجه به تمدید نشـــدن این مصوبه از ســـوی دولت، قیمـــت آن به کیلویی ۶۰۰ تومان بازگشت.
بـــه گـــزارش فـــارس، ســـاعت ۲۴ شـــب ۳۰شـــهریورماه زمان مصوبه هیـــأت دولت درباره کاهش ۱۰۰ تومانی قیمت گاز فشرده طبیعی CNG به پایان رســـید و با توجه به تمدید نشـــدن این مصوبه از ســـوی دولت، قیمت CNG به ۶۰۰ تومان در هر کیلوگرم بازگشـــت. بر اســـاس این گزارش، هیأت دولـــت با توجه به ســـفرهای تابســـتانی و مصرف بالای ســـوخت در فصل تابســـتان تصویـــب کرده بـــود که هـــر کیلوگرم در فصل تابســـتان با قیمت ۵۰۰ تومان در هر کیلوگرم عرضه شود. این کاهش قیمت تأثیر محسوســـی بر بالا رفتن مصرف CNG و افزایش نیافتن شـــدید مصرف بنزین پس از تک‌نرخی شدن آن داشت.

بازار

تولید ۲ وانت متوقف شد

تیراژ تولید ۲ وانت در خودروسازان داخلی به صفر رسید.
به گزارش ایســـنا، بر اساس گزارش وزارت صنعت، معدن و تجارت مردادماه امسال تولید وانت باردو با افت صد درصدی از ۴ هزار و ۸۸۱ دستگاه در مردادماه ۱۳۹۳ به صفر رسید.
مردادماه امســـال تولید وانت کاپرا نیز بـــا کاهش صد درصدی از دو دستگاه در مرداد ۱۳۹۳ به صفر کاهش یافت.
در این مدت تولید برخی وانت‌ها نیز افت شدیدی داشته است. تولید وانت‌نیسان انژکتوری تک‌سوز Z۲۴NI با افت ۹۷/۱درصدی از ۶۹۸ دستگاه در مرداد ۱۳۹۳ به ۲۰ دستگاه کاهش یافت.
مردادماه امســـال تولید وانت مزدا دوکابین نیز با افت ۹۸/۴درصدی از ۳۶۵ دستگاه در مردادماه ۱۳۹۳ به شش دستگاه کاهش یافت.

خبـر

سهم صادرات تک ۶۲ درصد کاهش یافت

سهم صادرات صنعتی با فناوری بالا از کل صادرات صنعتی کشور از ســـال ۱۳۸۴ تاکنون کاملاً نزولی بوده بـــه طوری که از حدود ۱/۵ درصد به حدود ۰/۷۳ درصد در ســـال ۱۳۹۲ و به ۰/۶۵ درصد در ۷ ماهه سال ۱۳۹۳ رسیده است که حکایت از افت ۶۲ درصدی دارد.
به گزارش تابناک، ترکیب صادرات کشـــور که از شـــاخص‌های مهم اقتصاد دانش‌بنیان اســـت، عملکردی مخالف سیاست‌های مورد نظر را نشان می‌دهد.
در ایران صنایع با فناوری بالا دو مشـــکل اساسی دارد؛ نخست پایین بودن حجم صـــادرات و روند نزولی ســـهم آن و دوم فقدان تنوع و تمرکز بیش از ۸۰ درصد ارزش آن به یک نوع محصول خاص مانند دارو.
صـــادرات کالاها و خدمـــات دانش بنیان عبارت اســـت از صادرات محصولات و فعالیت‌های منتج از فناوری‌های نوین که تولید، عرضه و صادرات آنها ارزش افزوده بیشـــتری نســـبت به کالاها و خدمات محصول برای کشور ایجاد می‌کند و در تولید آنها نوآوری و خلاقیت سهم بیشتری نسبت به مواد اولیه دارد.
صنایع با فناوری بالا شـــامل داروســـازی، رایانه، ماشین‌های اداری، تجهیزات الکترونیکی، ابزار دقیق علمی و ماشین‌آلات نوری، فضاپیما و هوا فضاســـت. بررسی نســـبت صادرات‌های تک از کل صادرات صنعتـــی در ایران نشـــان می‌دهد این ســـهم در ســـال ۸۰ نزدیک به ۰/۹۲درصد بوده اســـت. کم کم این سهم در ســـال‌های بعد افزایش یافت و در سال ۸۵ به ۱/۵۳ درصد رسید.
اما از این ســـال رفته رفته ســـهم صادرات‌های تک از کل صادرات کاهش یافت تا جایی که حتی از سهم سال ۸۰ نیز کمتر شد. در سال ۹۲ به عنوان آخرین ســـالی که این نســـبت محاسبه شده است سهم صادرات با فناوری بالا ۰/۷۳درصد برآورد شده است.
صادرات خدمات فنی و مهندســـی نیز شـــامل ارائه خدمات طراحی، مدیریت، تدارک، اجرا و یا طرح و ســـاخت توســـط شـــرکت‌ها و مؤسسه‌های ایرانی به متقاضیان خارج از کشور است.
این نوع صادرات از سال ۷۳ آغاز شده است. در بخش صادرات فنی مهندســـی از کل صادرات غیرنفتی از سال ۱۳۸۲ تا ۱۳۸۸ روند رو به رشـــد بوده اســـت و پس از آن روند نزولی است که ناشی از تحریم بانکی و نفتی در سال ۱۳۹۱ و ۱۳۹۲ است.
در سال ۱۳۹۲ حدود ۵/۵ درصد از سهم صادرات غیرنفتی با احتساب میعانات گازی را صادرات خدمات فنی مهندسی در بر می‌گیرد.

خبـر

۱۱ پیشنهاد بخش خصوصی به دولت

۱۱ پیشنهاد بخش خصوصی به دولت در جلسه شورای گفت‌وگـــوی دولت و بخش خصوصی توســـط رئیس اتاق بازرگانی ایران مطرح شد.
محســـن جلال‌پور در نشســـت خبری حاشـــیه شـــورای گفت‌وگـــوی دولت و بخش خصوصی گفت: یکی از موارد مهم جلسه شـــورای گفت وگو تخصیص ۲۰۰ میلیون یورو برای صادرات خدمات فنی و مهندســـی بود که این مبلغ در ۲قســـط ۱۰۰ میلیون یورویی برای صادرات خدمات فنی و مهندســـی اختصاص یافته است. به گزارش ایرنا، وی افزود: توسعه خدمات بانکی از جمله افزایش اعتبارات و تسهیلات، تسهیل در نقل و انتقال ارز، توسعه فعالیت بانک‌ها در مرزها و گشایش اعتبارات اسنادی مورد طرح و بررسی قرار گرفت.
جلال‌پـــور اظهار کرد: پوشـــش بیمه‌ای صادرات، توســـعه زیرســـاخت‌های حمل ونقلی و ترانزیتـــی، بهبود امکانات زیرســـاختی در پایانه‌های مرزی، از سرگیری اعطای جوایز صادرات و ایجاد مشوق صادراتی، تثبیت مقررات صادرات و واردات بین دو کشور(ایران و عراق) و اطلاع‌رسانی به موقع بخشنامه‌ها و دستورالعمل‌ها از دیگر موارد مطرح شده بود.
رئیس اتاق بازرگانی ایران رفع محدودیت تردد برای بازرگانان ایرانی از سوی اقلیم کردستان و صدور روادید بلندمدت برای بازرگانان ایران را از دیگر موارد مورد بررسی در جلسه عنوان کرد و گفت: احـــداث مراکز تجاری ایرانی در عراق و اقلیم کردستان و توســـعه بازارچه‌های مرزی، مناطق آزاد تجاری و برگزاری نمایشـــگاه‌های تخصصی از پیشـــنهادات برخی اعضای شـــورا بود. جلال‌پور گفت: توجه به استانداردسازی کالاها و تسهیل امور صادراتی در مورد کالاهای دارای نشان استاندارد، توافق بر سر تعرفه‌های ترجیحی ایران با عراق به اقلیم کردســـتان به ویژه پس از افزایش تعرفه‌های وارداتی از سوی عراق و همچنین ایجاد امکان حمل یکسره کالا از مبدأ تا مقصد سه پیشنهاد دیگر مطرح در این جلسه بود.
رئیس اتاق بازرگانی ایران با اشـــاره بـــه برخی نگرانی‌ها از کاهش شدید نرخ ارز پس از اجرای برجام، افزود: همانطور که در برنامه پنجم توسعه هم مورد توجه قرار گرفته نرخ ارز باید به گونه‌ای باشـــد که امکان رقابت کالاهای صادراتی با کالاهای خارجی وجود داشـــته باشد، به همین دلیل نرخ ارز متناسب با تورم تعیین می‌شود.

عکس و متن

ویرانه های ناشی از جنگ داخلی در شهر حلب سوریه
منبع: مهر

پیام تاریخ، تمدن و فرهنگ مادستان
The Message Of Madestan's History & Civilization & Culture
روزنامه همدان پیام
۸
شنبه ● ۴ مهرماه ۱۳۹۴ ● شماره ۲۴۵۷
حادثه
hadese@hamedanpayam.com

آمادگی پلیس راهور همزمان با بازگشایی مدارس

همزمان با بازگشایی مدارس و آغاز سالتحصیلی جدید، پلیس راهور تدابیر ویژه‌ای را برای پیشگیری از سوانح رانندگی و ارتقای امنیت ترافیکی دانش‌آموزان در دست اجرا دارد.

رئیس پلیس راهنمایی و رانندگی استان همدان گفت: پلیس راهور استان همدان با برنامه‌ریزی کامل و استفاده از تمامی امکانات و تجهیزات موجود سعی در برقراری نظم ترافیکی در طرح بازگشایی مدارس دارد و بیش از ۲۰۰ نیروی کمکی از واحدهای ستادی و همچنین مراکز آموزشی برای این طرح علاوه بر نیروهای شاغل در بخش انتظامی به کارگیری شده است.

حسین طلایی خاطرنشان کرد: در روزهای نخست بازگشایی مدارس غالباً به ازای هر دانش‌آموز یک خودرو در معابر تردد می‌کند و در برخی موارد هم چند خودرو به بدرقه دانش‌آموز در روزهای نخست مدرسه می‌آید و سبب افزایش ترافیک در معابر درون‌شهری می‌گردد، بنابراین از رانندگان درخواست می‌شود مسیرهای کوتاه را به صورت پیاده طی کنند، در نیمه نخست مهرماه شهروندانی که می‌توانند امور خود را در بعد از ساعت ۸ صبح انجام دهند حتماً سفر درون‌شهری خود را به بعد از ساعت ۸ صبح موکول کنند و برای تسهیل در رفت وآمدها در نیمه نخست مهرماه از ترددهای غیر ضروری در ساعات بازگشایی و تعطیلی مدارس خودداری کنند. به گزارش مرکز اطلاع‌رسانی فرماندهی انتظامی استان همدان، طلایی همچنین از خانواده‌ها خواست در روزهای ابتدایی مهرماه از سرویس‌های مجاز برای تردد ایمن فرزند خود استفاده کنند. درخواست دیگر رئیس پلیس راهور استان همدان از خانواده‌ها و رانندگان سرویس‌های مدارس این است که با احترام به قوانین و مقررات راهنمایی و رانندگی و همچنین آموزش وظایف فردی و اجتماعی دانش‌آموزان در حوزه ترافیک، از هم اکنون فرزندان را برای حضور ایمن در جامعه تربیت کنیم.

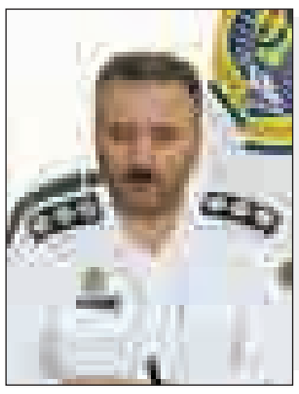

واکنش وزارت بهداشت و پلیس

تجویز غیر قانونی دارو در عطاری‌ها

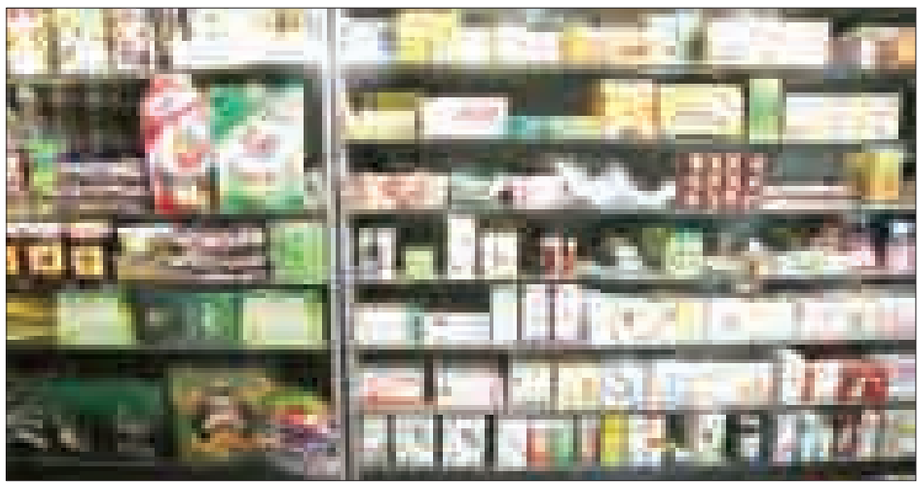

فروش داروهای قاچاق در عطاری‌ها و تجویز غیر قانونی برخی داروها که نیازمند تجویز پزشک است، کارکرد عطاری‌ها را زیر سؤال برده است.

طب مدرن با داروهای شیمیایی آرام‌بخش، طب سنتی با جوشانده‌ها و دم‌کردنی‌هایش، موسیقی درمانی، هومیوپاتی و... خلاصه در میان این همه روش درمانی که هر از گاهی هم هر یک پنبه دیگری را می‌زند، انتخاب بر عهده شماست. در میان تمام این طبیب‌ها، جراحان و متخصص‌ها، طب خانگی و تجویزهای گاه و بی‌گاه مادربزرگ، خاله و عمه هم جای خودش را دارد و نمی‌توان حاصل تجربه آنها را نیز نادیده گرفت.

نشاسته دوای سرفه است و عرق‌نعناع معالج نفخ‌های عذاب‌آور معده بر کسی پوشیده نیست که این نسخه‌های نانوشته که سینه به سینه از مادر به دختر از پدر به پسر به ارث رسیده‌اند و نقل شده‌اند چقدر معجزه می‌کنند اما اکنون برخی عطاری‌ها که از تجربه کافی هم برخوردار نیستند همه چیز می‌فروشند، از داروهای خوش آب و رنگ گیاهی تا داروهای ترک اعتیاد!

تجارت مرگ

اینکه دوا و دکتر را خدا نصیب هیچ کسی نکند درست است. اما آلودگی آب و هوا و موادغذایی و اصلاً این همه ویروس و باکتری موجود در هوا و فضا بالأخره یک جایی آدم‌های سالم را دچار می‌کنند.

بر کسی پوشیده نیست که داروهای شیمیایی برای درمان بیماری‌ها خود در درازمدت اثرات منفی دارند.

اما آیا بهترین راه برای فرار از شر تب، سرفه، احتقان، ریزش مو، سرطان، چاقی و لاغری فقط به دست توانمند عطارها ممکن است. برخی عطارهای این دوره و زمانه هم اصلاً معلوم نیست اساساً همان دانش سنتی عطاری را هم داشته باشند. حالا برخی عطاری‌ها تبدیل شده‌اند به داروخانه‌هایی که دانسته یا ندانسته تجارت مرگ می‌کنند.

آنها داروهای اعتیادآور را بدون هیچ مجوزی به بیماران خسته از قرص و شربت می‌دهند و با این ترفند که همه چیز گیاهی است و هیچ خطری ندارد خیال بافان لاغری و تناسب اندام را به ورطه اعتیاد به مخدر شیشه سوق می‌دهند.

هشدارهای جدی وزارت بهداشت

وزارت بهداشت مدت‌هاست که درباره فعالیت عطاری‌ها و فروش برخی داروها به صورت غیرمجاز در این مراکز، هشدار می‌دهد. رسول دیناروند معاون وزیر بهداشت و رئیس سازمان غذا و دارو، مدتی پیش ضمن هشدار درباره فروش داروهای غیرمجاز در عطاری‌ها، از برنامه ساماندهی و نظارت بر عطاری‌ها خبر داد.

اما همچنان عطارها به تجویزهای علفی خودشان ادامه می‌دهند. این وسط گاهی هم پلیس به عنوان ضابط قضایی وارد عمل می‌شود و با بستن و پلمپ چند عطاری برای مدتی قائله را ختم می‌کنند اما باز با فک پلمپ و چند تعهدنامه کتبی و امضا همه چیز به روال عادی بر می‌گردد.

به گزارش مهر، واقعیت این است که عطاری‌ها در چند سال گذشته رشد قارچ‌گونه‌ای داشته‌اند.

اگر سال‌ها پیش در هر محله و محدوده یک عطاری بود و پیرمرد با تجربه‌ای که به درستی لقب عطار را یدک می‌کشید، آن را اداره می‌کرد این روزها کوچه‌ها و خیابان‌ها و بسیاری از مراکز خرید، یک عطاری دارند که با چسباندن کاغذهای رنگی روی شیشه‌های مغازه، وعده لاغری، ترک اعتیاد، پر پشت شدن مو، درمان ناتوانی جنسی و... را به خریدارانشان می‌دهند. در این عطاری‌ها معمولاً کسانی متصدی هستند که تخصص و اطلاعات کافی در این زمینه ندارند.

فروشندگان جوان جای پیرمردها و حکیم باشی‌های قدیمی را گرفته‌اند. و بسته‌بندی‌های شیک داروهای گیاهی و کوهی محصول وطن جای خودشان را به گیاهان عجیب و غریب هندی و تایوانی و چینی داده‌اند.

نه لاغر می‌شوید و نه ترک می‌کنید

یکی از پر طرفدارترین داروهای عطاری‌ها، داروی ترک اعتیاد است که با تبلیغاتی چون «داروی ترک اعتیاد گیاهی رسید. ترک اعتیاد در ده روز» روی شیشه و در و دیوار مغازه‌ها، فروخته می‌شود.

آنهایی که فرد معتادی در خانواده دارند و پس از امتحان چند راه برای ترک آن به نتیجه‌ای نرسیده‌اند، به خیال بی‌خطر و مؤثر بودن این داروهای گیاهی، سراغش می‌روند.

غافل از اینکه این دارو خودش اعتیادآور است و فرد را از چاله به چاه می‌اندازد. طبق اعلام نظر کارشناسی آزمایشگاه‌های سم‌شناسی ستاد مبارزه با مواد مخدر ماده اصلی داروهایی که به عنوان ترک اعتیاد و یا کاهش سریع وزن در عطاری به فروش می‌رسد مخدر شیشه است.

که خاصیت اعتیادآوری دارد و لغزیدن در دام آن عمر را به باد فنا می‌سپارد. متأسفانه نبود آگاهی لازم درباره سوء مصرف این مواد زنگ‌های خطر را به صدا در آورده است.

۹۰ درصد داروهای ترک اعتیاد، اعتیادآور است

محمدرضا قدیرزاده، رئیس گروه مطالعات سازمان پزشکی قانونی اعلام کرده که داروهایی که به عنوان ترک اعتیاد گیاهی در عطاری‌ها فروخته می‌شود، اکثراً دارای داروهای شیمیایی و اعتیادآور است.

براساس تحقیقات این گروه، بیش از ۹۰ درصد از داروهای ترک اعتیاد گیاهی در عطاری‌ها، حاوی داروی شیمیایی دیفنوکسیلات است و البته از آن خطرناک‌تر، داروهای اعتیادآوری مانند ترامادول و کدئین آن هم در شرایطی که ترامادول این روزها به عنوان یکی از داروهای اعتیادآور و روانگردان شناخته می‌شود و اعتیاد به آن بسیار خطرناک است. اما وجود ترامادول در این داروهای ترک اعتیاد موجب می‌شود، فرد احساس سرخوشی و شادابی پیدا کرده و تصور کند که ترک اعتیادش مؤثر بوده است.

ذره‌بین پلیس بر روی عطاری‌ها و داروخانه‌های متخلف

رئیس پلیس مبارزه با مواد مخدر کشور درباره برخورد با عطاری‌ها گفت: قرص‌های ترامادول در اصلاحیه قانون مبارزه با موادمخدر از داروهای طیف سوم شناخته شده و پراکندگی مصرف، تولید و توزیع ترامادول در ایران هشداردهنده است. متأسفانه مدت‌هاست عطاری‌ها در بحث ارائه خدمات ترک اعتیاد ورود کرده‌اند و این احتمال هم وجود دارد که در برخی از عطاری‌ها داروهای مخدر از جمله متادون و حتی مواد مخدر عرضه شود. علی مؤیدی با درخواست تشدید نظارت بر عملکرد عطاری‌ها بیان کرد: در این مقوله تقاضا داریم صنف عطاری حتماً نظارت مبسوطی بر عملکرد عطاری‌ها داشته باشد و باید دانشگاه‌های علوم پزشکی نیز فعالیت عطاری‌ها را از نظر بهداشتی کنترل بیشتری کنند و در نهایت نیروی انتظامی نیز از نظر مباحث رسیدگی به عرضه مواد مخدر در عطاری‌ها بررسی‌های خود را تشدید کند.

وی با اشاره به اینکه دستگاه‌های متولی باید نظارت کافی و ساماندهی لازم در تولید، توزیع و مصرف قرص‌های ترامادول داشته باشند، گفت: قرص‌های ترامادول در اصلاحیه قانون مبارزه با مواد مخدر از داروهای طیف سوم شناخته شده و پراکندگی تولید، توزیع و مصرف در ایران هشدار دهنده است.

مؤیدی بیان کرد: بر اساس گزارش‌های متعددی که به پلیس واصل می‌شود، وجود قرص‌های ترامادول در اصناف مختلف خطرآفرین است و باید به آن به عنوان یک هشدار نگاه ویژه داشته باشیم.

رئیس پلیس مبارزه با مواد مخدر کشور گفت: با توجه به آسیب‌های ناشی از سوء مصرف قرص‌های ترامادول در افراد و گسترش روزافزون این قرص در جوامع مختلف و وابستگی افراد به قرص ترامادول در کنوانسیون مبارزه با مواد مخدر سازمان ملل، این دارو تحت کنترل است، یعنی تأکید شده است که کشورها بر روی توزیع و مصرف آن نظارت کافی داشته باشند.

مؤیدی با اشاره به مصرف قرص ترامادول در ایران افزود: قرص ترامادول متاسفانه به شیوه‌های مختلف در دسترسی مردم قرار می‌گیرد. از آنجایی که پلیس وظیفه دارد مصرف این گونه داروها را که عوارض بسیار خطرناکی برای افراد جامعه به دنبال دارد، هشدار دهد که نظارت کافی بر تهیه، توزیع و نوع مصرف آن به مختلف اعمال شود.

برخورد با عطاری‌ها و داروخانه‌های پخش‌کننده غیر مجاز ترامادول

رئیس پلیس مبارزه با مواد مخدر کشور با اشاره به توزیع غیرمجاز ترامادول در عطاری‌ها و داروخانه‌ها گفت: به طور قطع با مشاهده و تخلف و توزیع غیرمجاز قرص‌های ترامادول در عطاری‌ها و داروخانه‌ها با آنها برخورد می‌شود.

وی افزود: در حقیقت وزارت بهداشت متولی اجرایی کردن قانون و مقررات برخورد با متخلفان پخش‌کننده غیر مجاز قرص‌های ترامادول در عطاری‌ها و داروخانه‌هاست و پلیس نیز در صورت مشاهده و با لحاظ دسترسی که به بازار و در مبادی ورودی و خروجی دارد با توزیع‌کنندگان غیر مجاز برخورد و آنها را در اختیار مراجع مرتبط قرار می‌دهد.

حادثه در جهان

آدم‌ربایی در جنوب فیلیپین

مقامات فیلیپینی از وقوع یک مورد آدم‌ربایی در یکی از مناطق جنوبی این کشور خبر دادند.

به گزارش ایسنا، در این حادثه چند فرد مسلح ناشناس اقدام به ربودن چهار نفر از جمله سه‌تبعه خارجی کردند. همچنین یک زن فیلیپینی که نامزد یکی از این سه تبعه بوده هم ربوده شده است.

پلیس فیلیپین اعلام کرد: سه مرد مسلح این چهار نفر را به زور و با تهدید به قتل، سوار بر یک قایق موتوری کرده‌اند.

پلیس این کشور به همراه نیروی دریایی فیلیپین در حال انجام عملیات‌هایی به منظور ردیابی متهمان و پیدا کردن و نجات دادن قربانیان هستند. به گزارش خبرگزاری شینهوا، طبق اعلام پلیس فیلیپین بررسی جزئیات بیشتر این حادثه و مشخص شدن انگیزه این آدم‌ربایی در حال انجام است.

بیمار روانی سه عضو خانواده‌اش را کشت

مقامات محلی استان «هونان» در چین اعلام کردند: یک بیمار روانی پس از حمله به سه عضو خانواده‌اش، آنان را به قتل رساند.

به گزارش ایسنا، این مرد که دچار مشکل روانی بوده با چاقو به سه عضو خانواده‌اش حمله‌ور شده و با ضربات چاقو آنان را به قتل رسانده است. گزارش‌ها حاکیست، این مرد ۳۳ ساله والدین و یکی دیگر از اقوام خود را به قتل رسانده است. وی همچنین با پرت کردن خود از بالای ساختمان دچار جراحت شده است.

پلیس محلی استان هونان همچنین با بیان اینکه این مرد سابقه بیماری روانی داشته اما لازم است وضعیت روانی او در زمان حادثه مورد بررسی مجدد قرار گیرد، اعلام کرد: در این حادثه یک نفر دیگر هم مجروح شده است. در سال‌های اخیر موارد متعددی از وقوع چنین حوادثی در چین گزارش شده است. در ماه مه یک مرد مبتلا به بیماری روانی با وارد شدن به داخل یک رستوران در استان «گوانگ‌دونگ» یک کودک را به قتل رساند و هفت نفر دیگر را با ضربات چاقو مجروح کرد.

به گزارش خبرگزاری شینهوا، مرکز کنترل و پیشگیری امراض چین اعلام کرده است: در سال ۲۰۰۹ بیش از ۱۰۰ میلیون نفر در این کشور به نوعی از اختلال‌های روانی مبتلا بوده‌اند که وضعیت ۱۶ میلیون نفر از آنان وخیم بوده است.

حمله مرگبار ببر به نگهبان باغ وحش

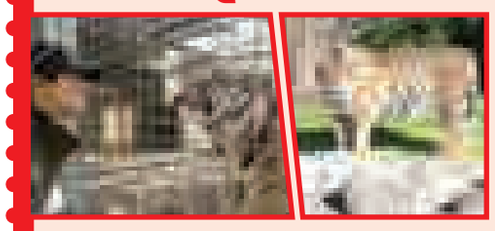

در نبردی نابرابر مسئول نگهداری ببر در باغ وحش همیلتون، آوکلند پرجمعیت‌ترین شهر در کشور نیوزیلند وعده غذایی یک قلاده ببر سوماترایی شد.

به گزارش باشگاه خبرنگاران جوان، این حادثه تلخ در حالی رخ داد که امیلی ویلسون ۴۵ ساله مسئول نگهداری از ببر پس از فعال کردن حفاظ امنیتی به منظور تمیز کردن وارد محوطه ببر سوماترایی شد.

علی‌رغم تصور این نگهبان ببر ۱۱ ساله وارد محوطه مورد نظر نشده بود و به محض دیدن زن نگهبان پس از بازی کردن با طعمه‌اش در نبردی نابرابر و در مقابل بازدیدکنندگان، نگهبان نگون‌بخت را کشت و تا رسیدن مأموران بخشی از بدن او را وعده غذایی‌اش کرد.

پس از این حادثه تلخ شهردار این شهر با ارسال پیام تسلیت به بازماندگان امیلی ویلسون ۴۵ساله ابراز همدردی کرد و باغ وحش همیلتون را برای یک روز تعطیل اعلام کرد.

حادثه در ایران

دستگیری ۱۶نفر معتاد و فروشنده مواد مخدر در فامنین

طرح پاکسازی مناطق آلوده به موادمخدر در شهرستان فامنین با دستگیری ۱۶ معتاد اجرا شد.

فرمانده انتظامی شهرستان فامنین گفت: در راستای مبارزه با سوداگران مرگ و دستگیری خرده‌فروشان مواد مخدر وجمع‌آوری معتادان تابلو، این فرماندهی انتظامی اقدام به اجرای طرح پاکسازی در مناطق آلوده شهرستان کرد.

به گزارش مرکز اطلاع‌رسانی فرماندهی انتظامی استان همدان، نوری افزود: با توجه به نزدیک شدن به فصل بازگشایی مدارس اجرای طرح در این مقطع زمانی لازم وضروری به نظر می‌رسید، بنابراین در جهت ایجاد بستر امنیت و آرامش و پاک کردن چهره شهر از معتادان و فروشندگان موادمخدر این انتظامی با به کارگیری کارکنان مبارزه با مواد مخدر و سایر یگان‌های عملیاتی اقدام به اجرای طرح مبارزه با فروشندگان مواد مخدر و معتادان پرخطر کرد.

این مقام انتظامی با اشاره به بازتاب مثبت اجرای موفقیت‌آمیز این طرح در سطح شهر بیان کرد: در نتیجه این طرح ۵ معتاد پرخطر و ۱۱ خرده فروش مواد مخدر دستگیر و ۶۴۸گرم تریاک، ۲۹ گرم شیشه و مقادیری هروئین، گراس و سوخته تریاک کشف شد.

کشف ۵۰ کیلوگرم مواد مخدر در همدان

در پی انجام کارهای اطلاعاتی مأموران پلیس مبارزه با مواد مخدر استان همدان ۵۰کیلوگرم تریاک کشف شد.

فرمانده انتظامی استان همدان در تشریح این خبر گفت: مأموران پلیس مبارزه با مواد مخدر استان با انجام کارهای اطلاعاتی چند ماهه اعضای یک باند تهیه و توزیع مواد مخدر در اوزان بالا را شناسایی کردند.

حاجی‌محمد مهدیان‌نسب افزود: در ادامه تحقیقات به عمل آمده مشخص شد نامبردگان پس از تهیه مواد مخدر از استان‌های جنوبی، در حال انتقال آن به همدان هستند که با استفاده از چند تیم عملیاتی تور ایست بازرسی در ورودی شهرستان نهاوند انجام شد که قاچاقچیان و خودروهای سواریشان در یکی از ورودی‌ها رؤیت و متوقف شدند.

به گزارش مرکز اطلاع‌رسانی فرماندهی انتظامی استان همدان، این مقام ارشد انتظامی استان همدان اعلام کرد: در بازرسی به عمل آمده از دو خودروی توقیف شده مقدار ۵۰ کیلوگرم تریاک کشف و در این باره سه قاچاقچی موادمخدر دستگیر شدند.

فرمانده انتظامی استان در پایان گفت: استفاده قاچاقچیان از شیوه و شگردهای پیچیده برای دسترسی به اهداف پلید خود مرسوم بوده که هوشیاری و هوشمندی پلیس در شناسایی و برخورد قاطع با این دسته از افراد قابل تقدیر است.

توقیف ۴۷۰ میلیون ریال کالای قاچاق در همدان

سه محموله قاچاق به ارزش ۴۷۰ میلیون ریال در محورهای همدان توقیف شد.

رئیس پلیس آگاهی استان همدان گفت: مأموران اداره مبارزه با قاچاق کالا و ارز پلیس آگاهی همدان با تشدید اقدامات اطلاعاتی و کنترلی در محورهای مواصلاتی استان و همچنین ایستگاه بازرسی شهید زارعی و کنترل خودروهای عبوری موفق به کشف سه محموله کالای قاچاق شدند. رضا زارعی افزود: مأموران اداره مبارزه با قاچاق کالا و ارز پلیس آگاهی همدان حین کنترل خودروهای عبوری، سه دستگاه خودرو که از محورهای مواصلاتی همدان عبور می‌کردند را توقیف و اقدام به بررسی بار آنها کردند. این مقام انتظامی اظهار کرد: در این سه عملیات یک دستگاه سواری سمند، یک دستگاه اتوبوس مسافربری و یک دستگاه کامیون که از استان‌های همجوار به مقصد همدان و یا استان‌های مرکزی در حرکت بودند، متوقف شدند. رئیس پلیس آگاهی استان همدان با اشاره به اینکه در این عملیات‌ها ۴ نفر قاچاقچی دستگیر شد، گفت: ارزش کالاهای کشف شده ۴۷۰ میلیون ریال برآورد شد.

سودوکو ۲۴۵۷

	4			9			8	5
		9	4		8			
3						7		9
				3			7	
	9					2		
			9		1			8
		5		8			9	
9			3			8		
		3						7

جدول ۲۴۵۷

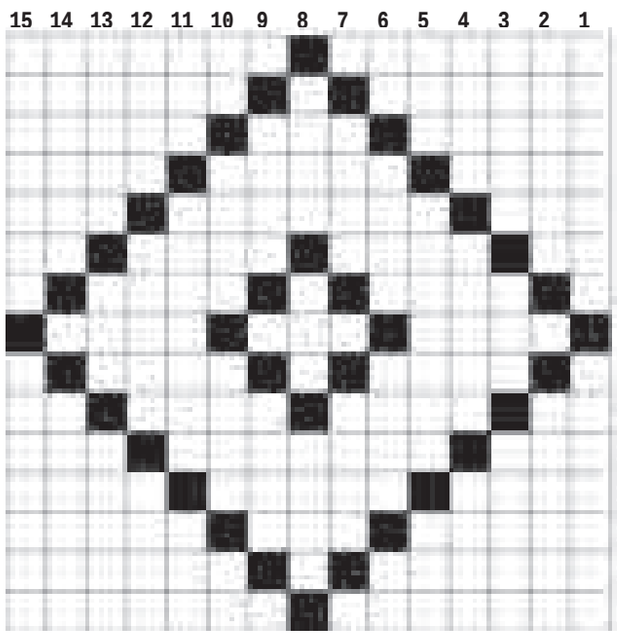

افقی

۱- اشقیا - اوهام ۲- کپی - از رودهای مهم ایران ۳- مشت نمونه آن است - جذب - نفت سیاه ۴- میوه هزار دانه - ودیعه - زمام و افسار ۵- رازقی - از اثرهای معروف نظامی گنجوی - کلام پرسش ۶- خم کاغذ - شیرینی پز - پیامبر مسیح - عدد قهرمان ۷- دزد - پرده در ۸- دلهره - ذبح شتر - سخن بیهوده ۹- گیرنده امواج - والده گرامی ۱۰- پروردگار عالم - اسب بارکش - شناخته نشده - ذهب ۱۱- گمان - پایتخت کنیا - برداشت محصول ۱۲- درخت لیمو - چاره اندیشی - سوراخ بینی ۱۳- دوستان - عدد حمام - صداع ۱۴- بسیار آزموده و با تجربه - جمال ۱۵- محتاج - تکان دادن

عمودی

۱- قیام - فرشتگان مقرب ۲- پرسپکتیو - اداره بهداشت ۳- نگهبان خرمن - حجره - کتابی از بزرگ علوی ۴- پست و حقیر - شاعر پریشان - روا ۵- عتاب و پرخاش - آموزشگاه فنی - پشیمانی ۶- گوشت آذری - کرانه های آسمان - گیاه - نفس خسته ۷- امتداد یافته - حرف پیروزی ۸- دستکش - زنبور عسل - از آلات موسیقی ۹- زشت - تازه و مدرن ۱۰- دور دهان - لم - اذان گو - همسر مرد ۱۱- کشت به امید باران - فوز - میوه جاذبه ۱۲- آهسته - اا - همراه کره در صبحانه ۱۳- ایام - جوهر انسان - بدون آن غذا خوردن خیلی سخت است! ۱۴- کشوری متشکل از جزایر - غلام و بنده ۱۵- فاصله بین دو پرده نمایش - ماه نخست سال

پاسخ‌های شماره قبل

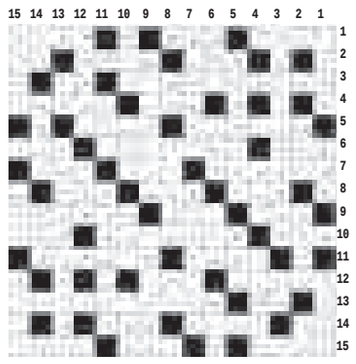

۶	۱	۷	۴	۳	۸	۹	۲	۵
۹	۵	۲	۷	۱	۶	۸	۳	۴
۳	۸	۴	۹	۵	۲	۶	۱	۷
۲	۴	۳	۶	۸	۵	۱	۷	۹
۸	۶	۱	۳	۷	۹	۴	۵	۲
۵	۷	۹	۱	۲	۴	۳	۸	۶
۷	۹	۸	۵	۶	۳	۲	۴	۱
۴	۳	۵	۲	۹	۱	۷	۶	۸
۱	۲	۶	۸	۴	۷	۵	۹	۳

پیام تاریخ، تمدن و فرهنگ مادستان
The Message Of Madestan's History & Civilization & Culture
روزنامه همدان پیام
۹
شنبه ● ۴ مهرماه ۱۳۹۴ ● شماره ۲۴۵۷
جامعه
ejtemaei@hamedanpayam.com

بیماری‌های قلبی همچنان نخستین علت مرگ و میر

رئیس انجمن آترواسکلروز ایران گفت: بیماری‌های قلبی عروقی نخستین علت مرگ ومیر دنیای امروز است. به گزارش مهر دکتر مسعود قاسمی گفت: کم تحرکی، تغذیه نامناسب، ماشینی شدن زندگی ، دخانیات، افزایش فشار خون، چربی خون و بیماری دیابت از جمله علل افزایش بیماری‌های قلبی و در صورت تشخیص و درمان دیرهنگام علت مرگ ومیر جوامع امروزی از جمله کشور ماست. وی افزود: در انتهای قرن بیستم مرگ‌ومیر ناشی از بیماری‌های قلب و عروق به ۲۵ درصد رسید و پیش‌بینی می‌شود در سال ۲۰۲۵ به ۳۵ تا ۶۰ درصد برسد

افزایش ۱۵ درصدی شهریه‌های جدید مهدها

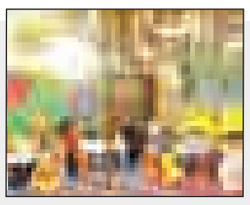

مدیرکل دفتر کودکان و مهدهای کودک سازمان بهزیستی از افزایش ۱۰ الی ۱۵ درصدی شهریه مهدهای کودک خبر داد و گفت: شهریه‌های جدید از اول مهر در سراسر کشور اجرایی می‌شود.
آرزو ذکایی در گفت‌وگو با مهر گفت: استان‌ها نیز با توجه به وضعیت فرهنگی، اجتماعی و اقتصادی استان خود نرخ‌ها را اعلام کردند بطوریکه شهریه در استان‌های مختلف متفاوت است و در برخی از استان‌ها نیز با بیش از ۱۰ درصد افزایش شهریه موافقت نکردند.

اجرای طرح «انسجام» در مدارس سراسر کشور

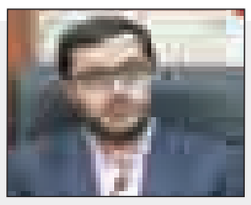

دبیرکل اتحادیه انجمن‌های اسلامی دانش‌آموزان از اجرای طرح «انسجام» در مدارس سراسر کشور خبر داد. به گزارش فارس، حامد علامتی در خصوص برنامه‌های اتحادیه انجمن‌های اسلامی دانش‌آموزان در سال تحصیلی جدید، بیان کرد: در طرح «انسجام» دانش‌آموزان زبده دوره متوسطه اول و دوم که از لحاظ اخلاقی، علمی و اجتماعی بالا باشند، شناسایی و عضویابی می‌شوند.
وی گفت: در واقع این تشکل بستری برای شکوفایی دانش‌آموزان است؛ سال گذشته ۴۰ درصد مدارس متوسطه و حدود ۷۰۰ هزار دانش‌آموز تحت پوشش قرار گرفتند.

گزارش ویژه

تولید پروفیل یو.پی.وی.سی کشور به خودکفایی رسیده است

▪ حمایت از بازار یو.پی.وی.سی با جلوگیری از واردات کالاهای بی‌کیفیت به کشور

ثبات روند مثبت در خودکفایی کشور در گرو حمایت و تدبیر دولتمردان برای ایستادگی در مقابل واردات کالاهایی است که در تولید آن به خودکفایی رسیده‌ایم
در این بین در صنعت پروفیل یو.پی.وی.سی در حال حاضر شاهد ورود بسیار زیاد پروفیل یو.پی.وی.سی نامرغوب و با درجه دو و سه در کشور هستیم.
عضو انجمن تولیدکنندگان پروفیل یو.پی.وی.سی در و پنجره ایران در «پانزدهمین همایش تخصصی ویستابست» به میزبانی استان همدان گفت: کشور ایران در تولید پروفیل یو.پی.وی.سی به خودکفایی رسیده و دولت نباید اجازه دهد فضای بازار جدید داخلی دودستی تقدیم شرکت‌های خارجی فاقد کیفیت شود. به گفته محمد جواد اقدامیان که خود رئیس هیأت مدیره ویستابست است، بررسی روندهای سال‌های اخیر حاکی از این است که در بدنه اقتصاد کشور به ویژه بخش خصوصی نتیجه کم‌توجهی به بخش تولید ملی بوده است.

واردات کالاهای بی‌کیفیت کمر تولید داخل را می‌شکند

وی با بیان اینکه واردات کالاهای بی‌کیفیت کمر تولید را می‌شکند، تأکید کرد: در سایه تولید ملی و حمایت از کار و سرمایه ایرانی از تولیدات با مزیت رقابتی و تولیدکنندگان واقعی حمایت بیشتری شود، البته به همت متخصصان و دولتمران می‌توان موانع را از سر راه برداشت و گام‌های مؤثری در تولید ملی و خودکفایی داشته باشیم.
عضو انجمن تولیدکنندگان پروفیل یو.پی.وی.سی در و پنجره ایران اظهار کرد: حفظ دستاوردهای توافق هسته‌ای و تنظیم مناسبات اقتصادی، سیاسی و تعاملات بین‌المللی کشور در شرایط کنونی نیازمند اراده جمعی است.
اقدامیان همچنین گفت: نتیجه به ثمر نشستن این تعاملات رسیدن برجام به فرجام نهایی، مشارکت گسترده‌تر سرمایه‌گذاران و کارآفرینان خارجی، ورود تکنولوژی به ایران، مشارکت با بنگاه‌های ایرانی و افزایش تحول و نشاط در کشور را در پی خواهد داشت.
به گزارش روابط عمومی ویستابست، وی افزود: به هر میزان باورهای تولیدکنندگان ایرانی نسبت به تحولات جدید در عرصه بین‌المللی بسیط باشد میزان بهره‌مندی از فرصت‌ها افزایش پیدا می‌کند.
رئیس هیأت مدیره ویستابست با بیان اینکه ورود کشور به عرصه‌های جدید اقتصادی به برکت دوران پسا تحریم در حال آماده‌سازی است، گفت: اگر این ورود با برنامه‌ریزی عقلایی و تحرک به موقع همراه نباشد عوارض و مشکلاتی را فراهم خواهد کرد.
اقدامیان بیان کرد: در حال حاضر در کشور مباحثی از جمله رفاه، همدلی، همزبانی و هم‌اندیشی جایگاه خاصی را به خود اختصاص داده است.

ایران کشوری تعامل‌گرا در افکار عمومی جهان

عضو انجمن تولیدکنندگان پروفیل یوپی‌وی‌سی در و پنجره ایران با بیان اینکه این روزها نام ایران به عنوان یک کشور صلح‌خواه و تعامل‌گرا در سراسر دنیا در افکار عمومی مطرح است، گفت: از زمانی که توافق هسته‌ای به سرانجام رسیده، شاهد افزایش جاذبه ایران برای سرمایه‌گذاران خارجی و سفر هیأت‌های عالی‌رتبه سیاسی، اقتصادی و صنعتی کشورهای پیشرفته به کشورمان بوده‌ایم. وی ابراز امیدواری کرد: تحولات جدید در عرصه‌های مختلف به خصوص جذب بیشتر سرمایه‌های خارجی در راستای آبادانی و توسعه کشور باشد.

صنعت با ثبات با محصولات استاندارد تولیدکنندگان داخلی

اقدامیان با تأکید بر تولید ملی و رسیدن به خودکفایی گفت: تولیدکنندگان باید در این فرصت محصولاتی در حد استانداردهای جهانی تولید کنند تا بتوان به سمت یک صنعت باثبات حرکت کرد.
وی با بیان اینکه تجربه سخت دوران تحریم چهره ایران را در افکار عمومی بازسازی کرده است افزود: نتیجه آن حفظ مسیر رو به رشد و روندی مثبت در راستای رسیدن به خودکفایی بوده است. همچنین در سایه تولید ملی و حمایت از کار و سرمایه ایرانی از تولیدات با مزیت رقابتی و تولیدکنندگان واقعی پشتیبانی بیشتری صورت گیرد و به همت و کمک متخصصان، صنعتگران و دولتمردان بتوان موانع را از سر راه برداشته و گام‌های بلندی به سوی اشتغال پایدار طی کرد.
اقدامیان اظهار کرد: همه باید در عرصه‌های تولید، آموزش‌های فنی و حرفه‌ای را ارتقا بخشیده و نیروی کار ماهر و حرفه‌ای تربیت کنند تا بخش‌های فنی و حرفه‌ای کشور درگیر آموزش‌های نظری نشود و در آینده ای نزدیک علاوه بر صادرات محصولات با کیفیت داخلی برتر، صادرات خدمات فنی و مهندسی نیز در برنامه کشور قرار گیرد.
وی با تأکید بر ایجاد اشتغال پایدار در کشور گفت: فرهنگ‌سازی لازم به منظور استفاده از کالای داخلی و طرح آن به عنوان ارزش ملی جدی گرفته شود و در این راستا باید همواره در عرصه‌های تولید ملی روش‌های فنی را ارتقا داده و نیروی کار م اهر را تربیت کنیم تا بخش‌های فنی و حرفه‌ای کشور درگیر آموزش‌های نظری نشوند.
البته در دوره جدید باید فرصت ورود تکنولوژی و سرمایه در کشور وجود داشته باشد تا شاهد رونق دوباره اقتصادی و اشتغالزایی در کشور باشیم.
عضو انجمن تولیدکنندگان پروفیل یوپی‌وی‌سی در و پنجره ایران با بیان اینکه بدون رونق اقتصادی نمی‌توان اشتغال ایجاد و برای این منظور باید پایه‌های اعتماد در جامعه را تقویت کرد، ابراز امیدواری کرد: دولت و ملت در کنار هم در این راستا حرکت کنند.
اقدامیان گفت: پول نفت باید در بخش سرمایه‌گذاری‌های خارجی اصلی مصرف شود و ورود فناوری‌های جدید می‌تواند به ما در جذب تکنولوژی و جذب جوان کمک کند. وی با اشاره به در اختیار گذاشتن بودجه خوبی به شرکت‌های دانش‌بنیان تصریح کرد: جوانان تحصیلکرده سرمایه‌های بزرگی در کشور هستند.
عضو انجمن تولیدکنندگان پروفیل یو.پی.وی.سی در و پنجره ایران خواستار محدود شدن واردات کالاهای غیرضروری شد و گفت: محدود کردن واردات کالاهای غیر ضروری یعنی اعتماد به تولیدکنندگان داخلی ایرانی، کارآفرینان و بخش‌های دولتی است. وی با بیان اینکه در ایران همانند دیگر کشورها بحث انرژی، تلاش برای بهینه‌سازی مصرف و ذخیره‌سازی آن بسیار پررنگ شده است، خاطرنشان کرد: شرکت ویستابست تلاش خود را در این مهم و در ایفای نقش خود به منظور خدمت به نسل‌های ایفا کرده است. اقدامیان همچنین معتقد است: جامعه ویستابست به شکل مثلثی متشکل از تولیدکننده پروفیل یو.پی.وی.سی، پنجره‌ساز و مشتری نهایی است؛ در راستای ایجاد ارتباطی نزدیک و هماهنگ بین این سه عضو و به ویژه تولیدکننده و مشتری نهایی، ویستابست راهکاری به نام "الو پنجره" سامانه ارتباطی ویستابست را راه‌اندازی کرد.
همچنین سامانه‌ای که با حجم بزرگی از تبلیغات در کشور، در شرایط رکود اقتصادی کنونی جامعه، نه با هدف فروش؛ بلکه در راستای افزایش آگاهی و دانش ایرانیان و با در نظر گرفتن نقش و مسئولیت فرد فرد جامعه نسبت به صرفه‌جویی اقتصادی، انرژی و بهینه‌سازی مصرف، به عنوان یک مرکز اطلاع‌رسانی از چگونگی ساخت، کیفیت، نصب، مزایا و تفاوت پنجره‌های یو.پی.وی.سی آغاز به کار کرد.

آموزش نمایندگان ویستابست یکی از سیاست‌های ویستابست

مدیرعامل شرکت ویستابست نیز اظهار کرد: پروفیل فی النفسه عایق صوت و دما نیست، بلکه باید پنجره شود و ساخت و نصب استاندارد آن هدف مصرف بهینه انرژی را

دنبال خواهد کرد. محمود صداقت‌طینت‌راد با اشاره به گزینش صحیح نمایندگان گفت: آموزش و کنترل کیفیت نمایندگان و نصابان پنجره یکی از سیاست‌های ویستابست در ارتقای کیفیت به شمار می‌رود.
وی با بیان اینکه متقاضیان به عقد قرارداد با نمایندگان ویستابست می‌توانند با سامانه الو پنجره «سامانه ارتباطی ویستابست» ۲۳۰۰۲۴۰۰ تماس داشته باشند تا از وضعیت و صحت فعالیت نمایندگان در سراسر کشور اطلاع حاصل کنند، بیان کرد: این امر موجب می‌شود مردم با اطمینان به خرید محصولات ویستابست بپردازند.

نباید در شهرسازی مانند گذشته نسنجیده عمل کنیم

در ادامه این مراسم معاون شهرسازی و معماری شهرداری همدان با بیان اینکه نمی‌توانیم در معماری و شهرسازی مانند

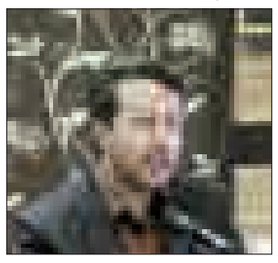

گذشته نسنجیده عمل کنیم و اکنون نیز با بحران آب و انرژی مواجهیم، گفت: با مصرف بیشتر، خشک‌سالی بیشتر را شاهد خواهیم بود و اکنون نیز استفاده از مصالح بهینه الزام و قانون شده است.
مجید بهرامی نوید با اشاره به اینکه توجه به نماهای شهری در شهر بسیار مهم است، افزود: نباید هر مصالحی را در ساخت نمای منازل استفاده کرد و اگر مصالح بکاررفته باعث آسیب به معابر شود باید مالک هزینه خسارت‌ها را بپردازد چراکه مصالحی که در نما استفاده می‌شود باید دارای شرایط فنی و استانداردهای لازم باشد. وی بیان داشت: تولیدکنندگان و سازندگان برای ایجاد مصالح بهینه در رقابتند و باید طرح نماهای اصلی که در معابر عمومی قابل‌مشاهده هستند، تصویب شود.
یوسفی نوید اظهار داشت: تمام فضاهای شهری و الزامات در نصب نمادها باید تدوین شود که به‌صورت الزام و مقررات در کمیته سیما و منظر شهرسازی مطرح خواهد شد. معاون شهرسازی و معماری شهرداری همدان اظهار داشت: در نماسازی با عناصری مواجهیم که یکی از آن‌ها روزنه‌هاست و حتی پنجره‌هایی که برای ساختمان استفاده می‌شود نیز از نظر ابعاد و مساحت به یک سری ویژگی‌ها بستگی دارد بطوریکه الزامات محرمیت و نوردهی مناسب باید در آن رعایت شود. یوسفی نوید ادامه داد: مصالحی که در نماها استفاده می‌شود باید با مصالح هندسی متناسب باشد چراکه برخی شیشه‌ها در نماهای اداری استفاده‌شده که امکان پاک کردن آن به‌سادگی میسر نیست.
ویستابست، پانزدهمین همایش از سلسله همایش‌های تخصصی خود را در راستای بهینه‌سازی مصرف انرژی و ارائه راهکارهای علمی و تخصصی در چگونگی حفاظت از انرژی در ساختمان و ایفای نقش خود در توسعه و آبادانی استان همدان، عصر ۲۶ شهریورماه در محل هتل پارسیان آزادی همدان برگزار کرد.

خبر

عرضه داروهای گیاهی فقط در داروخانه‌ها

مدیرکل داروهای طبیعی و سنتی سازمان غذا و دارو، با تأکید بر ساماندهی مصرف و تجویز منطقی داروهای گیاهی، تصریح کرد: محل عرضه داروهای گیاهی، فقط در داروخانه است.
به گزارش مهر، امیرحسین جمشیدی اظهارداشت: داروهای طبیعی می‌بایست تنها در داروخانه‌ها عرضه شوند و فروش آنها خارج از داروخانه‌ها، ممنوع است.
وی با تأکید بر اینکه وزارت بهداشت به دنبال ساماندهی مصرف و تجویز منطقی داروهای طبیعی است، گفت: ما می‌خواهیم مصرف این داروها را بالا ببریم و در مقابل مصرف داروهای شیمیایی را کاهش دهیم.
جمشیدی با عنوان این مطلب که مصرف خودسرانه و بدون تجویز داروهای طبیعی هم می‌تواند عارضه داشته باشد، افزود: سیاست وزارت بهداشت، بازگشت به عطاری‌ها نیست. بلکه می‌خواهیم مصرف این فرآورده‌های دارویی را منطقی کنیم.
وی با انتقاد از نگاه عوامانه به مصرف داروهای گیاهی که معتقد است این داروها هیچ عارضه‌ای ندارند، گفت: بزرگترین معضل همین نگاه است که باید فرهنگ سازی شود.

چگونگی استفاده صحیح از کوله‌پشتی در دانش‌آموزان

هنگام بلند کردن کوله پشتی به جای کمر، زانوها خم شوند و کتاب‌های سنگین‌تر در مرکز ثقل کیف و نزدیک به پشت فرد قرار گیرند.
یک متخصص طب فیزیکی با اشاره به‌اینکه وضعیت صحیح قرار گرفتن کوله پشتی برای حفظ سلامت ستون مهره‌های دانش‌آموزان ضروری است، گفت: تسمه‌های کوله پشتی باید طوری تنظیم شود که کوله از ناحیه آخرین مهره کمری که به موازات خط ناف در ناحیه پشتی قرار دارد، پایین‌تر نیامده و شانه‌ها را به طرف عقب نگه دارد.
هادی شجاعی در گفت‌وگو با ایسنا افزود: تمایل شانه‌ها به طرف جلو، بر جا ماندن آثار بند کوله‌ها، ایجاد قرمزی روی پوست افراد و افت کوله به سمت پایین از نشانه‌های استاندارد نبودن کوله‌پشتی است. کوله پشتی و محتویات آن باید کمترین وزن را به بدن دانش‌آموز وارد کند. جنس کوله باید از نوع سبک باشد که خود موجب اضافه وزن نشود.

خداحافظی ۴۰ هزار کلاس درس با بخاری نفتی

وزیر آموزش و پرورش از احداث هزار و ۳۰۰ مدرسه جدید با ۸ هزار کلاس درس جهت تحصیل ۲۵۰ هزار دانش آموز برای سال تحصیلی جدید خبر داد.
به گزارش ایسنا، علی اصغر فانی گفت: از تک تک معلمان و همکاران عزیز که محور و رکن اصلی نظام تعلیم و تربیت را تشکیل می دهند، تشکر و اعلام می کنم تلاش کنید که بیش از پیش نقش تربیتی و فرهنگی‌تان اثر گذار باشد.
وی همچنین ضمن توصیه ای به دانش آموزان گفت: دانش آموزان عزیز باید قدر لحظه لحظه نوجوانی و جوانی خودشان را بدانند و از این فرصت خدادادی که در اختیارشان است در راستای تعلیم و تربیت به نحو احسن حداکثر بهره را ببرند.
عضو شورای عالی انقلاب فرهنگی در ادامه به احداث مدارس جدید اشاره کرد و افزود: امیدواریم تا پایان سال جاری علاوه بر این هزار و ۳۰۰ مدرسه جدید، ۷۰۰ مدرسه دیگر هم احداث شود و در اختیار دانش آموزان قرار گیرد.
به گزارش مرکز خبر شورای عالی انقلاب فرهنگی، وی همچنین به خداحافظی ۴۰ هزار کلاس درس با بخاری نفتی و گازی، اشاره کرد و افزود: متاسفانه بعضی از مدارس ما از سیستم گرمایش ایمنی برخوردار نیستند و در بعضی موارد هم شاهد اتفاقات ناگوار برای دانش آموزان و همکاران مان بوده ایم به همین منظور برای سال تحصیلی جدید با برنامه ریزی هایی که انجام شده، ۴۰ هزار کلاس درس به سیستم گرمایشی مطمئن تجهیز شدند که امیدواریم برای سال ۹۵ این مشکل بر طرف گردد.

ماه گرفتگی کلی در روز دوشنبه

تقریبا تمامی نقاط جهان از جمله ایران روز دوشنبه ششم مهر ماه شاهد یک ماه گرفتگی کلی خواهند بود.
شورای مرکز تقویم موسسه ژئوفیزیک دانشگاه تهران اعلام کرد که تقریبا تمامی نقاط جهان از جمله ایران روز دوشنبه ششم مهر ماه شاهد یک ماه گرفتگی کلی خواهند بود.
به گزارش ایرنا، شورای مرکز تقویم موسسه ژئوفیزیک دانشگاه تهران در اطلاعیه ای اعلام کرد: ورود لبه ماه به سایه زمین در ساعت ۴ و ۳۷ دقیقه بامداد دوشنبه رخ می دهد و در ساعت ۵ و ۴۱ ثانیه، سایه زمین تمام قرص ماه را می پوشاند و ماه گرفتگی کلی آغاز می شود. در ساعت ۶ و ۵۳ دقیقه ماه گرفتگی کلی تمام شده و ماه شروع به خروج از سایه (باز شدن) می کند. پایان ماه گرفتگی در ساعت ۷ و ۵۷ دقیقه بامداد دوشنبه است.
در بخش دیگری از اطلاعیه آمده است: این ماه گرفتگی در سراسر ایران قابل رویت می باشد اما پایان گرفتگی در هیچ نقطه ای از ایران دیده نمی شود. همچنین در مناطق شرقی ایران، قبل از آغاز گرفتگی کلی، ماه غروب می کند.
این گرفتگی که در سراسر کشور قابل رویت است به جز شرق آسیا و بخش هایی از آسیای میانه، اقیانوسیه و بخش کوچکی از آلاسکا از سراسر دنیا قابل رویت است.

نیش و نوش

تابناک:آیا علم ازدواج در ایران وجود دارد؟
نه علمش هست نه پولش!!
مهر:کلید مسکن اجتماعی در دست روحانی است
کلید خیلی چیزها دست ایشونه اما قفلش باز نمیشه!
ایرنا:نصف هزینه خانواری ۴/۵ میلیارد نفر در جهان صرف خرید غذا می‌شود
اخه میخورن که کار کنن!!
همدان پیام:راننده ۱۶ ساله موجب مرگ و مجروحیت دو عابر در همدان شد
بدون شرح!
ایرنا:تعرفه واردات گندم و جو لغو شد
مگه تعرفه لغو بشه، واردات نداشته باشیم!
مهر: ۴هزار و۵۰۰ موسسه مالی و اعتباری در حال ساماندهی
از این خبر ها زیاد شنیدیم واقعا ساماندهی بشه خوبه!
ظریف: مردم ایران باید تغییر بنیادین را حس کنند
یعنی حس می کنیم!
ایسنا:افشای پشت پرده ماجرای سامسونگ
حالا چه خبر بوده در این پشت پرده!
تابناک:تاریخ کشور را با اهداف سیاسی تحریف می‌کنند
بدون شرح!
فرارو:عجایب بازار کار ایران
فعلا که بیکاری بیداد می‌که و چندان چیز عجیبی نیست!
ایرنا:پرکارترین مردم جهان کدام‌اند؟
مطمئنا ایرانی ها نیستن!
ایسنا:هشدار خرید خودرو از نمایشگاه‌های غیرمجاز
نمایشگاه غیر مجاز دیگه هشدار نمی خواد!
تابناک:اینترنت و تلفن همراه عامل گرانفروشی است
بالاخره عاملان گران فروشی مشخص شد!!
ایسنا:خداحافظی ۴۰ هزار کلاس درس با بخاری نفتی
مگه باز هم بخاری نفتی استفاده میشه!

نگاه

آیا علم ازدواج در ایران وجود دارد؟

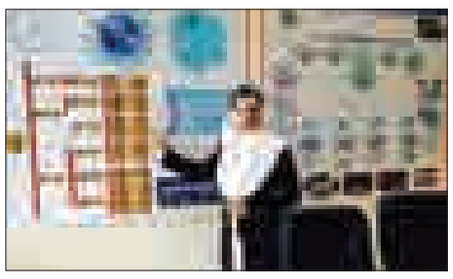

رئیس مرکز تحقیقات سلامت خانواده با پاسخ نسبت به ماهیت وجود علم ازدواج در ایران از تولید و تهیه نخستین بسته آموزشی، مشاوره‌ای و مداخله‌ای ازدواج پس از ۱۸ سال تحقیق و گذراندن دوران تکاملی خبر داد.
به گزارش تسنیم، نسرین طهرانی با اشاره به‌اینکه سنجش کیفیت زندگی؛ مبتنی بر رویکردها، روش‌ها و مؤلفه‌های متفاوتی است، به تسنیم اظهار کرد به مانند موقعیت سلامت عمومی، قابلیت کارکردی، کارکردهای عاطفی، میزان احساس خوشبختی، رضایت از زندگی، شادکامی، میزان هوشیاری، میزان فعالیت اجتماعی، میزان حافظه، ایفای مناسب عملکرد جنسی، موقعیت‌های مالی و شغلی مطرح می‌شود.
طهرانی ادامه داد: براین اساس، کشف و قدرت تمیز و تشخیص موضوعات سلامت و بهداشت افراد جامعه، متأثر از ارتباطات در هم تنیده‌ای بین ابعاد مختلف انسان هستند و همانطور که جدایی ابعاد یک انسان از هم در جای خود امکان‌ناپذیر است، ابعاد موضوع سلامت انسان نیز، در جای خود از هم جدایی‌ناپذیر است و نیاز به نگاهی جامع و یکپارچه دارد، اگرچه به ضرورت باید به نیازهای جز به جز آن نیز تسلط داشت.
طراح و ابداع کننده نخستین شبکه اجتماعی سلامت خانواده افزود: بدون شک، ازدواج صحیح و آگاهانه و بنیان نهادن ساختاری سالم، مستحکم و ماندگار نیازمند علم، متخصص، ابزار و شرایط مخصوص به خود است.
طهرانی تصریح کرد: به‌راستی حوزه علمی علوم ازدواج، بنیان‌های سالم و صحیح خانواده چیست؟ آیا واقعاً حوزه‌ای علمی در این خصوص وجود دارد؟ در پاسخ باید گفت بله! علم ازدواج زیر مجموعه حوزه علمی بزرگتری به نام حوزه علوم چند تخصصی سلامت خانواده است که در دنیا از جایگاه ویژه‌ای برخوردار است. این حوزه علمی در ایران وجود نداشت و چون این حوزه علمی در ایران وجود نداشت پس دانشگاهی هم در این حوزه وجود ندارد و چون دانشگاهی در این خصوص وجود نداشت، متخصصی هم در این رابطه وجود نخواهند داشت! حال باید از خودمان بپرسیم در حالی که حوزه علمی موضوعی بنیادین در یک جامعه وجود نداشته است و به دنبال آن دانشگاه، رشته تحصیلی و متخصصین آن امر هم وجود نداشته باشند چطور ممکن هست آسیب‌های وارده را جبران و سؤال‌های بی‌پاسخ بسیاری را پاسخ داد؟!
این رئیس مرکز تحقیقات سلامت خانواده خاطرنشان کرد: حال با این وجود بایداعلام کنیم که‌این حوزه علمی، به همراه زیر مجموعه‌های بزرگ آموزشی، پژوهشی، درمانی و سبک زندگی آن طی ۲۰ سال، طراحی و تدوین شد و توسط نخستین تیم سلامت خانواده‌ایرانی اجرایی خواهد شد، در همین رابطه، نخستین بسته آموزشی، مشاوره‌ای و مداخله‌ای ازدواج که حدود ۱۸ سال دوران تکامل خود را طی کرده است، رونمایی آن صورت پذیرفت.

پیام تاریخ، تمدن و فرهنگ مادستان
The Message Of Madestan's History & Civilization & Culture
روزنامه همدان پیام
۱۰
شنبه ● ۴ مهرماه ۱۳۹۴ ● شماره ۲۴۵۷
مادستان
madestan@hamedanpayam.com

به مناسبت هفته نیروی انتظامی صورت می‌گیرد

اجرای ۷۰ برنامه فرهنگی و اجتماعی در کبودراهنگ

کبودراهنگ- خبرنگار همدان‌پیام: به مناسبت هفته نیروی انتظامی بیش از ۷۰ برنامه فرهنگی و اجتماعی در کبودراهنگ اجرا می‌شـود. فرمانده نیروی انتظامی شهرسـتان کبودراهنگ در گفت‌وگو با خبرنگار ما گفت: مهمترین برنامه‌های این هفته شامل غبارروبی مزار شهدا، سرکشی بر خانواده‌های شهدا، برگزاری نمایشگاه با عنوان آسیب‌های اجتماعی، چاپ وصیت‌نامه شهدا، برگزاری مسـابقات ورزشی، نقاشی و کارگاه آموزشـی و اهدای هدایا به تعدادی از رانندگان قانون‌مند در شهرستان است. پژمان قدیمی افزود: هدف ما برقراری نظم و امنیت در شهرستان اسـت همه مردم هم برای رسیدن به آن باید با پلیس همکاری داشته باشند تا برای ایجاد یک امنیت پایدار برای رشد اقتصادی، فرهنگی و اجتماعی بتوانیم گام‌های مثبتی برداریم.

جهان اسلام در مقابل حادثه حج بی تفاوت نباشند

تمامی کشورهای مسلمان جهان باید بی تفاوت نبوده و خواستار بررسی و تحقیق در زمینه علت بروز حادثه غمبار منا شوند.

امام جمعه موقت همدان در آیین عبادی سیاسی نمازجمعه شهر همدان اظهار کرد: وقتی آل سعود توان مدیریت خانه خدا و اماکن اعمال حج را ندارد چرا باید برای زائران ویزا صادر کند.

وی بیان کرد: حادثه منا نشان از بی کفایتی آل سعود دارد و باید این دولت پاسخگوی فاجعه مصیبت بار مرگ حجاج و همچنین کشتار مردم بی دفاع یمن باشد.آیت الله سید مصطفی موسوی اصفهانی تاکید کرد: آل سـعود نمی تواند با چاپ قران و یدک کشـیدن نام خادم الحرمین بر روی جنایات ددمنشانه خود سرپوش بگذارد.آیت الله موسوی اصفهانی همچنین با محکوم کردن هتک حرمت به مسجدالقصی عنوان کرد: امت اسلام روز به روز مورد تهاجم قرار گرفته اند.

خبـر

فرماندار تویسرکان تأکید کرد

استقبال از سرمایه‌گذار با روی گشاده

▪ جشن گردو تکانی نداریم

در شورای اداری شهرستان تویسرکان بر لزوم استقبال از سرمایه‌گذار با روی گشـاده و رسـیدگی به موقـع بر امور مربوطـه برای جذب سرمایه‌گذار تأکید شد.

فرماندار تویسـرکان از اشتغال و نیاز جامعه در این زمینه گفت و اینکه بر همین اساس، امر سـرمایه‌گذاری در شهرستان با همیاری و تعامل مسئولان پیگیری شده اسـت. البته همه باید برای جذب و ماندگاری سرمایه‌گذاران در تویسرکان اهتمام ویژه داشته باشیم.

به گزارش فارس، حبیب مومیوند با بیان اینکه کاهش جمعیت شهرستان به دلیل نبود بسترهای اشتغال اسـت، بیان کرد: ایجاد اشتغال و تأمین معیشـت مردم در ماندگاری مـردم در تویسـرکان از اهمیت بالایی برخوردار است، پس این مهم باید در اولویت کار باشد.

وی همچنیـن با اشـاره به خسـارت وارده به خاطر سـرمازدگی به محصولات کشـاورزی به‌ویژه باغ‌های گردو گفت: بحث سرمازدگی و اخذ خسـارت با جدیت در فرصت‌های مختلف از سوی مسئولان شهرستان در حال پیگیری است.

فرماندار تویسـرکان با اشاره به شرایط ایجاد شـده برای درآمدزایی تویسرکان بر اثر سرمازدگی، به انجام پیگیری‌های لازم برای حل مشکل پرداخت مالیات مردم تویسرکان هم اشاره کرد.

مومیوند با بیان اینکه امسال برنامه جشن گردوتکانی نداریم، افزود: اما برای مباحث گردشـگری و ظرفیت‌های شهرسـتان و استفاده بهینه و آسیب‌شناسی آن برنامه داریم.

وی با تأکید بر اینکه برخورد با ارباب رجوع باید در شأن نظام و دولت تدبیر و امید باشـد، افزود: رضایت‌مندی مردم باید در رأس امور همه دسـتگاه‌های اجرایی باشد. فرماندار تویسـرکان همچنین با تأکید بر پاسخگویی به موقع به نامه‌های مردمی و درخواست‌ها یادآور شد: همه مسئولیت پذیرفته‌ایم پس باید به مردم پاسخگو باشیم.

مومیوند از گله‌مندی مردم از نان گفت و اینکه نان باید هم از لحاظ کمی و هم از لحاظ کیفی مناسب و مطلوب به مردم ارائه شود.

مراسم روز جهانی صلح در ملایر برگزار شد

ملایـر- خبرنگار همدان‌پیام: مراسـم روز جهانی صلح با حضور شهردار، اعضای شورای اسلامی شهر و جمعی از شهروندان در پارک دوستی ملل ملایر برگزار شد.

علیرضا رضایی، شـهردار ملایر در این مراسـم با بیـان اینکه معتقدم شـهرداری تنها ارگان عمرانی نیست، گفت: شهرداری باید در مباحث فرهنگی نیز فعال باشد، زیرا فرهنگ زیربنای توسعه در هر جامعه است.

رئیس شورای شهر ملایر هم گفت: رزمندگان هشت سال دفاع مقدس از همه چیز به ویژه جان خود گذشتند تا مردم ایران در امنیت کامل باشند و ایرانی سـرافراز و آزاده به معنای کامل داشته باشیم و اگر امروز ایران در دنیا حرفی برای گفتن دارد در اثر رشادت‌های این رزمندگان است.

رضا نوروزی افزود: امـروز می‌بینیم که دولت تدبیروامید با عنایت به مذاکرات هسـته‌ای ایران که در برابر ۶ کشـور دنیا انجام داد به معنای واقعی صلح‌طلبی ایران اسلامی را به اثبات رسانده است.

وی بیان کرد: یکی از برنامه‌هایی که برای ایران تدارک دیده بودند گزینه نظامی بود؛ اما با سیاسـت‌های خوب دولت به مرحله‌ای رسـیدیم که این گزینه از روی میز برداشته شد و صلح را به معنای واقعی می‌بینیم.

گفتنی اسـت؛ در این مراسـم ضمن تجلیل از تعـدادی از جانبازان شهرستان، شهردار ملایر هم بیانیه‌ای به مناسبت این روز قرائت کرد.

محیط زیست

دبیرکل دفتر مشارکت مردمی سازمان حفاظت محیط زیست هشدار داد

روزگار غم‌انگیز و نگران‌کننده اکولوژیک کشور

سـازمان حفاظت محیط زیست کشور از روزگار غم‌انگیز محیط زیست و روند قهقرایی و نگران‌کننده اکولوژیکی کشور گفت.

دبیرکل دفتر آموزش و مشارکت مردمی سازمان حفاظت محیط زیست کشـور اظهار کرد: جامعه هنوز ظرفیت پذیرش یکباره واقعیت‌های زیست محیطی را ندارد.

به گزارش ایسنا، محمد درویش در کارگاه آموزشی حفاظت از غارها افزود: کارهای نکرده زیادی در حوزه غارهای کشـور وجود دارد و متأسفانه هنوز نتوانسته‌ایم غارهای کشور را از منظر ملاحظات زیست محیطی ارزش‌گذاری کنیم. وی افزود: غارهای کشور همانقدر ارزش دارند که یک مروارید ارزش دارد، ولی آنگونه که باید به غارها توجه نشـده اسـت؛ به همین دلیل هنوز برآورد قاطعی از غارهای کشور نداریم و نتوانسته‌ایم جایگاه بین‌المللی ایران را از نظر تعداد و کیفیت غارها برآورد کنیم. درویش ضمن انتقاد از شعارزدگی در کشور گفت: ما حرف‌های قشـنگ زیادی می‌زنیم، ولی حاضر نیسـتیم هیچ گام مؤثری برای محیط‌زیست برداریم و تا زمانی که اینگونه باشد روزگار محیط‌زیست کشورمان به همین منوال خواهد بود.

معاون رئیس سازمان حفاظت محیط‌زیست کشور تأکید کرد: سازمان حفاظت محیط‌زیسـت به اندازه شهرداری یکی از نواحی شهر تهران هم بودجه ندارد با این حال اگر می‌توانسـتیم نخسـتین و مهمترین مصوبه شـورای عالی محیط‌زیست در سال ۹۲ را اجرایی کنیم شاید امروز روزگار ما اینگونه غم‌انگیز نبود. درویش افزود: در این مصوبه تأکید بر این شد که تمامی وزارتخانه‌های کشور باید نسبت به تأسیس دفتر محیط‌زیست و توسعه پایدار اقدام کنند، ولی با وجود گذشت ۲ سال از مصوبه‌ای که در راس نهاد صادر کننده آن رئیس جمهور قرار دارد حتی یک وزارتخانه هم نسبت به این کار مبادرت نکرده است.

قیاسی معاون استانداری با حفظ سمت به ملایر رفت

تودیع فرماندار ویژه

ملایر- سیده ساجده شوبیری- خبرنگار همدان‌پیام: رضا قیاسـی، معاون توسـعه مدیریت و منابع انسـانی استاندار همدان با حفظ سمت به عنوان سرپرست فرمانداری ملایر معرفی شد.

بـه جـرات می‌تـوان گفـت قویترین و نزدیکتریـن فرد به گرایشـات دولت برای حضور در دومین شهرسـتان اسـتان، رضا قیاسـی بود. نزدیک به یک ماه اسـت که زمزمه‌هـای حضور وی در شهرسـتان به گوش می‌رسـد؛ اما گویا فرسـتادن قیاسی برای استاندار هم سخت بود که این مراسم به تعویق می‌افتاد.

با توجه بـه اینکه وی مدتـی را به عنوان بخشدار سـامن در ملایر فعالیت داشت و قیاسی نسبت به این شهرستان تعصب داشته و در دوران فعالیت خود همواره نگاهش به ملایر بوده، شاید بتوان بازگشتش را نشأت گرفته از این تعصبات دانست.

حالا با حضور قیاسی فرصت مغتنمی پیش آمده تا مردم و مسئولان ملایر از حضور این فرد توانمند در شهرسـتان اسـتفاده کنند و بتوانیم شهرستان را در جایگاهی که شایسته آن است و از آن دور مانده برسانند.

تودیع و معارفه رسمی با حضور استاندار برگزار می‌شود

معاون سیاسـی- امنیتی اسـتاندار همدان در مراسـم معارفه سرپرست فرمانداری ملایر با اشاره به اینکه فرماندار ملایر خود استعفا داده است که در غیر این صورت مسئولیتشان ادامه داشـت، گفت: با تصمیم استاندار قرار است فعلاً معاون توسـعه و مدیریت منابع انسانی استانداری همدان در کنار مسئولیتش در استان، شهرستان را هم اداره کنند.

محمدابراهیـم الهی‌تبار افزود: قیاسـی در ملایر می‌ماند تـا زمانی که تصمیمی گرفته و فرماندار شهرستان معرفی شود. همچنین مراسـم تودیع و معارفه رسـمی با حضور استاندار برگزار خواهد شد.

شـهدا بدون هیچ گونه جناح و گرایشی جان خود را دادند

نماینـده مـردم ملایر در مجلس شـورای اسلامی هم با قدردانی از آزادبخت پشتکار و پیگیری امور، مردمی و پاسخگو بودن به مردم را از ویژگی‌هایش عنوان کرد و گفت: بودجه ای که از محل ۱۸۰ به شهرستان تعلق گرفت با مدیریت فرماندار به نحوی مصرف شـد که اگر امـروز به روسـتاها، جاده‌ها، بهداشت و درمان سر بزنید، می‌بینید که کار عمرانی در حال انجام است.

علی‌نعمـت چهاردولـی به آبرسـانی ۵۹ روستای ملایر با تانکر در گذشته اشاره کرد و معتقد است: این تعداد در حال حاضر به ۴ الی ۵ روستا رسیده است.

به گفته وی همچنین در تولید و صنعت هم به غیر از ذوب‌آهن، کارگاه و کارخانه‌ای که در ملایر تعطیل شده باشد، وجود ندارد.

نماینده مردم ملایر در خانه ملت، قیاسـی را فردی باتجربه و باسـابقه معرفی کرد که کـه ملایر را خوب می‌شناسـد و نیازی به توجیه ملایر، پتانسیل‌ها، فرهنگ و نیازهای شهرستان برای وی وجود ندارد.

به گفته چهاردولی، شهرستان ملایر در تولید، صنعت، آب شـرب روستایی و کشاورزی نیاز به حمایت دارد. همچنین باید دسـت منبت‌کاران را گرفـت و در خصوص بیمه هم کارگران، کشاورزان و قالیبافان شهرستان نیاز به حمایت دارند.

به درخواسـت خـودم از ملایر می‌روم

فرماندار سابق ملایر هم با بیان اینکه دولت با استفاده از افراد توانمند و با صداقت توانست مسـیر را خوب پیش ببرد، معتقد است: اگر سایه مقام معظم رهبری نباشد برخی اختلافات ایجاد مشـکل می‌کند، اما با هدایت ایشان و تبعیت اعتقادی دولـت کمترین اختلاف در بین سران سه قوه وجود دارد.به گفته مصطفی آزادبخت، دولت به حق خود قانع است و حق سایر قوا را به رسمیت می‌شناسد.

وی در ادامه با اشـاره بـه اینکه هیچ وقت خوبی‌هـا و فرهنگ بالای مـردم ملایر را فرامـوش نمی‌کنم، گفت: به درخواسـت خودم از ملایر می‌روم و از روزی که دولت تدبیر روی کار آمد، اعلام کردم که مردم به تغییر رأی داده‌اند و من آماده رفتن هسـتم، ولی شخص استاندار به من اعتماد کردند.

اگـر دفـاع مقـدس نبـود نمی‌توانسـتیم داعیـه‌دار مظلومان جهان باشیم

معـاون توسـعه مدیریت و منابع انسـانی استانداری همدان هم که حالا برای پذیرش مسـئولیت سرپرسـتی فرمانداری به ملایر آمده اسـت، گفت: اگر دفـاع مقدس نبود نمی‌توانسـتیم امروز داعیه دفاع از مظلومان جهان را داشته باشیم. برای این که مواخذه نشـویم که چرا جنگ کردیـم باید همواره ابعاد مختلف دفاع مقدس را بگوییم که ما در این دوران نه حمله بلکه دفاع کردیم.

رضا قیاسی، آزادبخت را از فرزندان خلف انقلاب دانسـت و خدمـت در جمهوری اسلامی را فرصتی مغتنم عنوان کرد که اگر با هدف خدمت به مردم باشد، ثواب است.

وی، خدمت در ملایر را راحت دانسـت و دلیل آن را داشتن مردم بسیار هوشیار و فهیم عنوان کرد.

«نه» جوانان دهفولی به غول اعتیاد

دهسـتان طریق‌الاسـلام بـا مرکزیت روستای دهفول نهاوند که با جمعیتی نزدیک به ۴ هزار نفر و مرکزیت ۲۸ روستا در بخش مرکزی و با فاصله ۲ کیلومتری از شهرستان نهاوند واقع شده، در ۳ دهه اخیر بیش از نیمی از جوان آن به سمت انواع مواد مخدر صنعتی و سنتی گرایش داشتند.

به گفته بیشتر اهالی روستای دهفول نهاوند بازگشت و سـلامتی جوانان در این روستا شبیه یک معجزه است و راز برگشت از مواد و رفتن به طرف پاکی آنها مدیون شـخصی به نام حاج محمد خدارحمی فرمانده پایگاه، رئیس شورای اسـلامی روستا و جمعی از بـزرگان و روحانی محل اسـت که با مدد گرفتـن از روح بزرگ شـهدا صدها جوان معتاد ضمن بازگشـت به زندگی در مدت ۵ سـال بیش از ۱۵۰ کارگاه تولید مبل و منبت احداث کردند.

بازرگان یکی از منبت‌کاران این روستاست که بیش از ۸ سال گرایش شدیدی به سمت مواد مخدر داشته و اکنون ۵ سال است که به‌طور کامل پاک‌شده و حتی سیگار هم نمی‌کشد. او می‌گوید: افتخار می‌کنیم که روستای ما لقب دارالمومنیـن را دارد و زینت‌بخش ورودی روستا و مسجد جامع تمثال ۵۰ شهید سرافراز و هنر منبت‌کاری است.

این جوان دهفولی می‌گوید: متأسفانه ما دارای مشـکلاتی مانند افزایش قیمت مواد اولیه و هزینه‌های بالای حمل‌ونقل و کمبود نقدینگی کارگاه‌های تولیدی هستیم. البته با همت مردم و مسـئولان که ما را به کار دلگرم کرده و با قرار دادن تسهیلات کم‌سود این مشکلات ما هم برطرف می‌شود.

گرایـی یکی دیگر از جوانانی که بیش از ۱۵ سال معتاد بود و الان نزدیک به ۱۰ سال است پاک‌شده و یک کارگاه با چند نفر همکار دارد، می‌گوید: باید دولت طوری برنامه‌ریزی کند تا روستاهای مانند دهفول با هدف صنایع‌دستی به آمار جاذبه‌های اسـتان و شهرستان اضافه شود چون برخی از روستاها در استان وجود دارد که جزو روسـتاهای هدف گردشگری نبود اما صنایع‌دستی در آن بسیار فعال است.

دهفولی هم یکی دیگر از جوانان دارای یک کارگاه است. وی هم از اعتیاد به مواد مخدر برگشته و اکنون سالم است و به ما می‌گوید: در حال حاضر ۱۵۰ کارگاه تولیدی مبل میز و منبت‌کاری با اشتغالزایی بیش از ۵۰۰ نفر در بخش آقایان در این روستا فعال است و عزم همگی جزم است تا تعداد کارگاه‌ها را به ۲۰۰ کارگاه برسانند همچنین خانم‌های روستا نیز به کمک شـوهران خود آمده و با دایر کردن کارگاه‌های قالی‌بافی نزدیک به ۱۳۰ کارگاه و تعـدادی نیز با گیوه‌بافی و گلیم و جاجیم به کمک اقتصاد خانواده آمده‌اند.

محمـد خدارحمی کـه فرمانـده پایگاه و رئیس شـورای روسـتای دهفول است در مورد شرایط گذشته و حال روستای دهفول می‌گوید: روستای ما یکی از پیشگامان انقلاب بود و در جریان تظاهرات قبل از انقلاب در نهاوند حضور پرشوری داشتند که تصاویر آن موجود می‌باشد بعد از انقلاب نیز با تقدیم ۵۰ شهید سرافراز دین خود به انقلاب را ادا کرد ولی متأسفانه در مقطعی چند نفر قاچاقچی بیشتر جوانان روستا را معتاد کردند.

به گفته وی، یک روز در مسجد جامع روستا از ارواح شهدا مدد گرفتم تا به من کمک کنند تا بـرای جوانان کاری کنم البته ناگفته نماند هیچ‌وقت در این سال‌ها هیچ‌وقت لفظ معتاد را بـرای جوانی به کار نبردم؛ بلکه در تمامی مشکلات مالی و خانوادگی در حد توان در کنار آنها بودم.

خدارحمی می‌گوید: جرقه کمک از مسجد آغاز شد و ابتدا تصمیم گرفتیم قاچاقچیان و موادفروش‌ها را از روسـتا بیرون کنیم که با کمک مسئولان، پاسگاه انتظامی محل و مقام قضایی این افراد را تحویل قانون و از روستا بیرون کردیم.

وی اظهار می‌کند: در مرحله بعد با هماهنگی و کمک خیران و خانواده‌ها جوانان معتاد را برای سم‌زدایی و ترک اعتیاد به چندین کمپ فرستادیم که پس از سلامتی و بهبود آنها حالا باید به فکر کسـب‌وکار و معیشت برای این افراد می‌شدیم که همین کار را هم کردیم.

با توجه به این‌که شـغل بسـیاری از این افراد منبـت‌کاری بود با کمک افراد خیر و خانواده‌ها مقدار پس‌اندازی جمع‌آوری شد و در اختیـار این افراد قـرار گرفت و آنها به سرعت و پشتکار خود اقدام به احداث کارگاه کردند که در حال حاضر نزدیک به ۵۰۰ نفر در ۱۵۰ کارگاه مشغول به فعالیت اقتصادی سالم هستند.

خدارحمی می‌گوید: جوانان روسـتا تصمیم گرفتند برای تحقق فرمان مقام معظم رهبری به یاد هر شهید، ۳ کارگاه دایر کنند که تاکنون موفق به احداث ۱۵۰ کارگاه بزرگ و کوچک شدند.

تعاونی مبل و منبت‌کاران دهفول تشکیل شد

محسـن جانجان، رئیس صنایع‌دسـتی و گردشگری شهرستان نهاوند هم می‌گوید: تشـکیل و ثبت تعاونی منبت‌کاران نهاوند توسـط اداره کار، تعاون و رفاه اجتماعی پس از به ثبت رسیدن تعاونی، اداره میراث فرهنگی و گردشـگری موظف به تشکیل کارگـروه پیگیری سـاماندهی منبت‌کاران و برگـزاری جلسـات کاری بـا حضور دستگاه‌های مربوطه شـد و تاکنون تعداد زیادی از آنها برای دریافت تسـهیلات به ایـن اداره مراجعه کرده‌اند کـه برای آنها تشکیل پرونده شد.

مدیر کمیته امداد شهرستان خبر داد

کمک ۳۰۰ میلیونی در جشن عاطفه‌ها رزن

۳۰۰ میلیـون ریال در جشـن عاطفه‌ها در شهرستان رزن جمع‌آوری شد.

مدیر کمیتـه امداد امام (ره) شهرسـتان رزن در گفت‌وگو با فارس با اشـاره به برگزاری جشن عاطفه‌ها در شهرسـتان رزن گفت: در نخستین مرحله از برگزاری جشن عاطفه‌ها در شهرستان رزن ۳۰۰ میلیون ریال کمک جمع‌آوری شد.

عباس هاشمی افزود: این مبلغ توسط مردم خیر و نیکوکار رزن به صورت نقدی و غیرنقدی پرداخت شده اسـت. به گفته وی، کمک‌های جمع‌آوری شـده بین ۵۷۰ دانش‌آموز بی‌بضاعت زیر پوشش کمیته امداد این شهرسـتان به مناسبت بازگشایی مدارس توزیع شـد. هاشمی افزود: در روز هشتم مهرماه همزمان با سراسر استان مرحله دوم جشن عاطفه‌ها در مدارس شهرستان رزن برگزار می‌شود. همچنین برای برگزاری مرحله دوم جشن عاطفه‌ها در مدارس ۱۵ هزار پاکت بین دانش‌آموزان توزیع شده است. وی یادآور شـد: هدف از اجرای این جشن یاری رساندن به دانش‌آموزان بی‌بضاعت زیر پوشش کمیته امداد و شناسایی دانش‌آموزان نیازمند در مدارس توسط مدیر مدرسه است.

خبـر

استاندار در همایش ازدواج آسان پایدار بهار مطرح کرد

رشد ۱۳ درصدی ازدواج در استان همدان

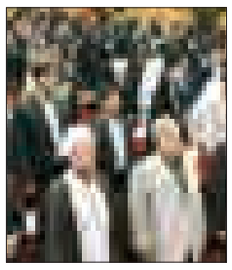

در نیمه نخسـت سالجاری، ۱۳ درصد آمار ازدواج در استان همدان رشد داشته است.

اسـتاندار همـدان در همایش ازدواج آسـان پایدار و به‌هنگام بـا حضـور ۳۰ زوج کـه در فرهنگسرای آیت‌ا... بهاری (ره) بهار برگزار شد، گفت: در چند سال گذشته رشد ازدواج بسیار کاهش یافته بود، ولی با اقدامات صورت گرفته، شـاهد رشدآن در ۶ ماهه گذشته بوده‌ایم.

محمدناصـر نیکبخـت، بنیان خانواده را بنیانی الهی دانسـت و گفت: بزرگترین کانون زندگی انسـان ازدواج است و این کانون محل ثقل زندگی باید با صمیمیت، مهربانی، سـاده‌انگاری عجین شده باشد.

وی افزود: بزرگترین کانون زندگی انسـان ازدواج است و این کانون محل ثقل زندگی باید با صمیمیت، مهربانی، ساده‌انگاری عجین شده باشد. فرماندار بهار هم به میزان تسهیلات اعطایی به زوج‌های جوان بهاری اشـاره کرد و گفت: در سال ۹۳، دوهزارو ۳۳۵ فقره تسهیلات بـا اعتبار هفت میلیارد تومان و از ابتدای سـال ۹۴ تاکنون ۵۱۴ فقره تسهیلات به مبلغ یک میلیارد و ۵۰۰ میلیون تومان به زوج‌های جوان در شهرستان بهار پرداخت شده است.

محسـن مرادی‌پناه افزود: در سـال ۹۳، هزار و ۱۳۱ مورد ازدواج و ۱۵۳ مورد طلاق و در سالجاری، ۴۰۹ مورد ازدواج و ۵۰ مورد طلاق در شهرسـتان بهار اتفاق افتاده که در سال ۹۴، نسبت به مدت مشابه سـال قبل آمار طلاق ۷/۴ درصد کاهش و ازدواج ۴/۱ درصد افزایش داشته است.

امام جمعه بهار هم بر لزوم اسـتفاده از منطـق و عقل در امر ازدواج تأکید کرد و گفت: مهم‌ترین تصمیم هر فرد در زندگی ازدواج است؛ بنابراین تصمیم عاقلانه و آگاهانه در کنار آموزش و فرهنگسازی برای خانواده‌هـا در کنار حمایت سـازمان‌های مردم‌نهاد و دولت می‌تواند به پایداری ازدواج‌ها بیانجامد. حجت‌الاسلام حبیب‌ا... حاتم‌نیا افزود: همه ما باید برای ترویج و نهادینه کردن ازدواج آسان در جامعه تلاش کنیم. وی ترویج فرهنگ ازدواج آسـان را نیاز امروز جامعه دانسـت و بیـان کرد: یکی از دلایل تن ندادن جوانان به ازدواج و مسـئولیت زندگی مشـترک، هزینه‌های سرسام‌آوری اسـت که خود مردم آن را به وجود آورده‌اند.

در ادامه خطبه عقد زوجی به صورت نمادین توسط امام جمعه قرائت شد و به زوجین هدایایی اهدا شد.

۷۰۰ بسته مهر تحصیلی بین دانش‌آموزان نیازمند ملایری توزیع شد

همزمان با بازگشایی مدارس ۷۰۰ بسته مهر تحصیلی در راستای اجرای امینانه نیات واقفان خیراندیش ملایری و همزمان بازگشـایی مدارس بین دانش‌آموزان نیازمند این شهرستان توزیع شد.

به گزارش ایرنا، رئیس اداره اوقاف و امور خیریه ملایر در آیین جشن بزرگ مهر تحصیلی در سـینما فرهنگیـان ملایر گفت: برای تهیه هر کدام از بسته‌های مهر تحصیلی حدود یک میلیون و ۳۰۰ هزار ریال و در مجموع بیش از ۹۱۰ میلیون ریال هزینه شـده است و با شناسایی مدیران مدارس به دانش‌آموزان کم بضاعت و مستمند اهدا شد.

حجت‌الاسلام فیض‌ا... اسـدپور ادامه داد: علاوه بر این هم ۸۰ بسته لوازم‌التحریر هم توسط اداره اوقاف و امور خیریه به تعدادی مدارس خاص توزیع شد.

اجرای ۱۲۰ برنامه هفته دفاع مقدس در کبودراهنگ

کبودراهنگ - خبرنگار همدان‌پیام: کبودراهنگ شاهد اجرای بیش از ۱۲۰ برنامه با ۴۰ عنوان در هفته دفاع مقدس خواهد بود.

فرمانده سپاه ناحیه کبودراهنگ در نشسـت با خبرنگاران گفت: انتقال فرهنگ غنی ایثار و فداکاری به نسل جوانان امروز برنامه‌های فرهنگی، هنری، اقتصادی مختلف و بسیاری در سطح ناحیه، حوزه‌های مقاومت و پایگاه‌های بسیج شهرستان کبودراهنگ اجرا می‌شود.

به گفته محمـود بداغی، از جمله این برنامه‌هـا می‌توان به برگزاری یادواره‌های مختلف شهدا در شهرسـتان، بخش‌ها و مرکز روستاها، برگزاری نشسـت‌های روشـنگری جوانان و بسـیجیان، برگزاری گفتمان‌های اقتصادی، غبارروبی و عطرافشـانی گلزار شهدای شهرها و روسـتاها، برگزاری کوهپیمایی بسیجیان، نواختن زنگ مقاومت در مدارس همزمان با آغاز سـال تحصیلی جدید، برگزاری میدان تیر با حضور مسـئولان و فرماندهان پایگاه‌های مقاومت، دیدار امام‌جمعه شهرهای کبودراهنگ، گل‌تپه و شیرین‌سو، دیدار با خانواده‌های معظم شـهدا و ایثارگران، برگزاری نمایشـگاه‌هی مختلف با موضوع دفاع مقدس در سطح پایگاه‌ها اشاره کرد.

همچنین از برگزاری ۲ برنامه شـاخص در این هفته خبر داد و افزود: همایش بزرگ پیاده‌روی خانوادگی در مرکز شهرستان همچنین واقعه بزرگ غدیر به صورت نمایش بازسـازی و به اجرا درخواهد آمد که جوانان و دانش‌آموزان بیشتر از پیش با این واقع بزرگ آشنا شوند.

وی در ادامـه به دیگر برنامه‌های هفته دفـاع مقدس در کبودراهنگ اشاره کرد و گفت: تجلیل از فرماندهان شاخص حوزه‌ها و پایگاه‌های مقاومت بسـیج، نشست سیاسـی در پایگاه‌ها، برگزاری ایستگاه‌های صلواتـی، گردهمایی بزرگ رزمندگان بخش مرکزی و افتتاح بیش از ۹ پایگاه مقاومت در سطح شهرستان و بهره‌برداری از سوله ورزشی ۹ دی روستای جیغی از جمله این برنامه‌ها به شمار می‌رود.

پیام تاریخ، تمدن و فرهنگ مادستان
The Message Of Madestan's History & Civilization & Culture
روزنامه همدان پیام
11
شنبه ● ۴ مهرماه ۱۳۹۴ ● شماره ۲۴۵۷
ورزشی
varzesh@hamedanpayam.com

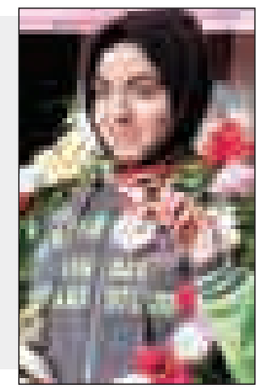

خیاطی همچنان رکورددار ایران

پرتابگر همدانی تیم دانشگاه آزاد رکورد ملی پرتاب دیسک زنان ایران را شکست.
در آخرین مرحله لیگ دوومیدانی زنان که هفته گذشته برگزار شد، پرتابگر تیم دانشگاه آزاد موفق شد رکورد ملی ماده پرتاب دیسک را در بخش بانوان جا به جا کند.
فاطمه خیاطی با پرتابی معادل ۴۹ متر و ۶۸ سانتی‌متر رکورد ملی ماده پرتاب دیسک را که در اختیار خودش بود بهبود بخشید. رکورد قبلی این ماده ۴۹/۴۷ بود و خیاطی موفق شد این رکورد را ۲۱ سانتی متر دیگر ارتقا بخشد. ویدا پوربابا از تیم میثم عطر اردبیل با ۴۴/۰۹ دوم شد و ژاله کاردان از همین تیم با۴۳/۹۶ در رده سوم قرار گرفت. فاطمه خیاطی در رشته پرتاب وزنه نیز در این لیگ بعد از لیلا رجبی به مقام دوم دست پیدا کرده بود. مسعود بنوان دبیر هیأت دوومیدانی استان همدان درخصوص روند موفقیت‌های این ورزشکار خوش‌آتیه، بیان کرد: خیاطی نخستین مقام خود را در تابستان ۸۹ و در قهرمانی کشور مشهد به دست آورد که در آن رقابت‌ها و در پرتاب دیسک و وزنه اول شد. وی در ادامه خاطرنشان کرد: خیاطی یکی از استعدادهای ناب این رشته ورزشی محسوب می‌شود که آینده‌ای بسیار درخشان پیش رو دارد. بی تردید در سال‌های بعدی از این ورزشکار بیشتر خواهیم شنید. بنوان درخصوص وضعیت دوومیدانی استان همدان هم تأکید کرد: پیشرفت دوومیدانی همدان در سال‌های اخیر بسیار خوب بوده است که البته با حمایت‌های بیشتر و تلاش ورزشکاران استان و هیأت دوومیدانی روز به روز به افتخارات بیشتری در کشور خواهیم رسید.

پاس در رتبه نوزدهم! برای آنها که تاریخچه باشگاه سبز را حداقل برای یک مرتبه مرور و مطالعه کرده‌اند پذیرش این واقعیت در جدول هفته هفتم لیگ یک سخت و باورنکردنی است.
تیمی که با پنج بار قهرمانی لیگ سطح اول باشگاهی ایران و یکبار فتح جام حذفی، ضلع سوم قدرت در فوتبال کشور به حساب می‌آمد، اکنون فانوس سقوط را از ابتدای فصل و این بار در لیگ یک در دست گرفته و ادامه این روند شاید دومین سقوط تاریخ ۶۰ساله‌اش را رقم بزند.
طبیعی است که در بررسی چرایی این نزول، ذهن اهالی فوتبال بی‌درنگ به بازی بدون طراوت و دور از خلاقیت پاسی ها معطوف می‌شود.

تیم مهابادی مریض و بی روح!

تیمی که مهابادی در راس آن قرار گرفته بی روح و مریض بازی می کند. بازی نفراتش هرگز به دل هواداران نمی‌نشیند. تیم او از خلاقیت‌ها و هنرهای فردی عاجز است. تاکتیک تیمش هم از همان ابتدا قابل پیش بینی است.
تیم مهابادی زمانی هم که به لحاظ تاکتیک تیمی به بن بست می‌خورد، در خلاقیت‌های فردی نمی‌تواند موثر واقع شود.
بیشتر بازیکنان به خصوص در خط حمله فاقد تکنیک و هنر فردی هستند. قدرت مانور و عبور از یار مقابل خود را ندارند و اگر هم به ندرت این موفقیت را داشته باشند در ضربات نهایی زور گلزنی ندارند.
آنها عادت به فرار از پشت مدافعان دارند و بیشتر یا در آفساید گیر کرده‌اند یا مدافعان حریف بدون زحمت و درگیری در بازی هوایی توپ‌ها را دفع کرده‌اند.
شاید تنها کسی که تا حدودی توانسته در عبور از یار مقابل موفق عمل کند سعید خردمند باشد اما همین بازیکن هم در ضربات نهایی بی دقت است و البته همین منجر به نابودی موقعیت‌های تیم می شود.

دفاع اتوبوسی بغل دروازه‌بان پاس!

مدافعان پاس سنگین و کم تحرک کار می‌کنند. آنها فاقد سرعت بالا به هنگام حملات حریف هستند و این مساله آماج حملات حریف شده است. دفاع کند و اتوبوسی پاس به قدری سنگین عمل می‌کند که از ترس فرار مهاجمان حریف مجبور به عقب نشینی و چسبیده به دروازه‌بان می‌شود.
در واقع مدافعان پاس درست در بغل دروازه‌بان این تیم به آغوش کشیده شده و موجب می‌شود تمام توپ‌های ارسالی به داخل محوطه ۱۸ قدم پاسی‌ها خیمه بزنند!
البته این شیوه تدافعی درست پس از گلزنی پاس صورت می‌گیرد. در دو بازی اخیر هم پاس در دقایقی گل دریافت کرد که یک بر صفر جلو بوده و روی به بازی تدافعی آورده است.

تعویض های کشنده!

در بازی مقابل پارسه تهران هیچ یک از تعویض‌ها موثر واقع نشد. مهابادی در تعویض اول حسین کاظمی را به‌جای سیدجمال معصومی به میدان فرستاد. معصومی در بازی‌های اخیر هرگز فرصت حضور در میدان را پیدا نکرده بود و از شرایط بازی هم به دور بود.
فیکس بودن معصومی و تعویضش در بین دو نیمه نشان داد که کادرفنی در انتخابش به عنوان یار اصلی اشتباه کرده است. اما آمدن حسین کاظمی هم دردی را دوا نکرد. بیشتر توپ‌های وی رو به عقب بود و در بسیاری از صحنه‌ها هم تخریبی بازی کرد.
تغییر دوم به زمین آمدن جلالی‌نیا بود. این مدافع جوان هرگز همانند فصل قبل بازی نمی‌کند. جسارت و انگیزه فصل قبل را ندارد. در بازی برابر پارسه هم کاری از پیش نبرد و موقعیت سازی در گل تساوی بخش پارسه از سمت این مدافع جوان شروع شد.
مهابادی باید بداند که بهترین دفاع از خط حمله است. او با بیرون کشیدن نیما پرتوی می‌توانست یک مهاجم و یا هافبک تهاجمی را وارد زمین کند چرا که حریف سه دفاعه بازی می‌کرد و می‌توانست با فشار مهاجمانش این اجازه را به حریف برای جلو کشیدن به قصد گلزنی ندهد و بازی را از زمین حریف حفظ کند.
آمدن مختار جمعه‌زاده به داخل زمین هم هر چند به دلیل از کار افتادن سعید خردمند به دلیل خستگی صورت گرفت اما این مهاجم تازه نفس هم کاری از پیش نبرد و ذهنش متمرکز خطا گرفتن در داخل و بیرون از زمین بود. در واقع این بازیکن هرگز نتوانست در نقش یک مهاجم موثر کار کند و اشتباه خود او پایه ساز گل تیم حریف شد!

بن بست فکری کادر فنی

کادر فنی تیم پاس هنوز نتوانسته آنطور که باید تیم را به لحاظ حفظ نتیجه کمک کند. در واقع دستیاران مهابادی در طول مسابقات آنطور که باید به او خوراک فکری نمی‌رسانند یا اینکه محدود هستند.
در تعویض‌ها و تغییرات تاکتیکی شیوه نوین و موثری دیده نشده و این نشان از بن بست فکری کادر فنی و ناتوانی آنها در کمک به سرمربی در حین مسابقات است.
اگر آنها مدعی هستند که وزنه‌ای برای تیم محسوب می‌شوند بدون تردید باید در طول بازی با انتقال ایده‌های موثر، ضمن سرعت بخشیدن به تغییرات مفید در تیم، شرایط را برای سوار شدن بازیکنان در بازی مهیا سازند.
در بازی‌هایی که بیشتر تاکتیک‌ها مشابه هم هستند و روند تیم پس از گل زدن کاملا مشهود است، حتی تماشاگر حاضر در ورزشگاه هم می‌داند گل نزنی، گل می‌خوری! اما با این روند بعد از زدن گل همیشه پاس به لاک دفاعی مطلق فرو می‌رود!
انگشت اتهام این روزها به سمت مدیریت، کادر فنی و بازیکنان نشانه رفته و طبیعی است که در این آشفته بازار حاشیه ها، فرصت‌طلبان نیز در نقش دایه مهربان‌تر از مادر درصدد ریشه کن کردن تیم باشند. اما در مرکز انتقادها، بهرام یدی مدیرعامل همدانی حضور دارد. کسی که پاس در دو سال اخیر با نظر مستقیم او بسته شد و حمایت قاطع مقامات استانی را نیز پشت سر خود می‌بیند و مقام سومی گروه ب در لیگ گذشته توقعات را از او و مجموعه متبوعش بالا برده است.
پاس رده نوزدهمی اکنون سوهان روح هواداران فوتبال در همدان شده و تماشاگران را مسلح به قرص اعصاب به استادیوم قدس می‌کشاند. تیمی که در فصل نخست ورود به همدان، میانگین ۱۰ هزار تماشاچی را به ورزشگاه خانگی می‌کشاند، امروز در مهمترین بازی‌های لیگ یک نیز از جذب یک دهم آن جمعیت عاشق و علاقمند عاجز شده است. اعتراض هواداران روی سکوها به پیشکسوتان فوتبالی و حتی برخی مدیران استانی نیز سرایت کرده و خیلی‌ها از پاس لب به انتقاد گشوده‌اند.
تماشاگران به نیمکت تیم جایی که اختیارش به داوود مهابادی واگذار شده اعتراض دارند و برخی نیز، به صندلی مدیریت باشگاه جایی که بهرام یدی تکیه زده، معترضند.
در این گیرودار، اما آنچه عقل کارشناسان به عنوان توجیه و دلیل برای این ناکامی مقطعی مطرح می‌کند هم شنیدنی و خواندنی است.

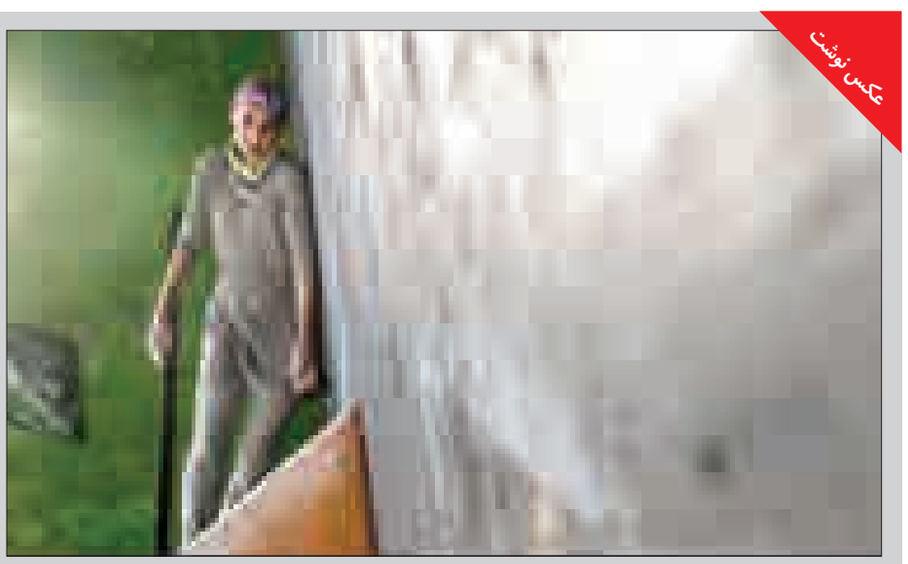
عکس نوشت
درخشش سنگنوردان همدانی در مسابقات قهرمانی کشور
عکس:ایسنا

پیشخوان

1
دعوت فدراسیون کشتی از محمد بنا

جلسه شورای فنی تیم‌های ملی کشتی فرنگی در خانه کشتی تهران برگزار شد.
به گزارش ایسنا، شورای فنی تیم‌های ملی کشتی فرنگی از محمد بنا مربی ارزنده کشتی فرنگی کشور، به عنوان گزینه اول، برای پذیرش مسئولیت سرمربیگری تیم ملی کشتی فرنگی بزرگسالان در مسابقات المپیک ۲۰۱۶ برزیل دعوت به عمل آورده است.
گفتنی است؛ شورای فنی تا هشتم مهرماه منتظر اعلام نظر بنا درباره پذیرفتن یا نپذیرفتن مسئولیت یاد شده، خواهد بود.

2
هواداری که بعد از ۱۱ سال کما از فدرر پرسید

خسوس آپاریچیو، یکی از طرفداران اسپانیایی راجر فدرر تینس‌باز شماره دو جهان، بعد از بیرون آمدن از کما از خانواده‌اش درباره شرایط این ورزشکار پرسید.
به گزارش مهر، خسوس آپاریچیو در روز تولد خود در دسامبر سال ۲۰۰۴ تصادف کرد و به کما رفت. او بعد از ۱۱ سال در روز ۲۴ آگوست امسال از کما در آمد. خسوس بعد از به هوش آمدن در تماس تلفنی خود با مادرش از شرایط راجر فدرر پرسید!

3
هیگواین به آلبی سلسته دعوت نشد

در فهرست جدید سرمربی تیم ملی فوتبال آرژانتین برای انتخابی جام جهانی ۲۰۱۸ نامی از گونسالو هیگواین ستاره خط حمله ناپولی به چشم نمی‌آید.
به گزارش ایرنا، مارتینو ترجیح داده تا به جای دعوت کردن این بازیکن باتجربه پائولو دیبالا ستاره جدید یوونتوس را در فهرست نهایی‌اش قرار دهد. آنخل دی ماریا، ازگویل لاوتزی، لیونل مسی، کارلوس توس، سرخیو آگرو، آنخل کوریا و پائولو دیبالا بازیکنانی هستند که مارتینو برای حضور در خط حمله تیمش فراخوانده است.

4
چهار رکورد در یک شب

مهاجم لهستانی بایرن مونیخ با پنج گلی که در دیدار برابر ولفسبورگ به ثمر رساند چهار رکورد جدید را در رقابت‌های بوندسلیگا به نام خود به ثبت رساند.
به گزارش فارس، لواندوفسکی با این پنج گلی که به ثمر رساند چهار رکورد را به نام خود در رقابت‌های بوندسلیگا ثبت کرد. او صاحب سریع ترین هت تریک، چهار گل و پنج گل در تاریخ رقابت‌های بوندسلیگا شد. او همچنین به نخستین بازیکن در تاریخ رقابت‌های بوندسلیگا تبدیل شد که توانست در یک دیدار پنج گل به ثمر برساند.

5
اردوی پرتابگران ایران در مجارستان و روسیه

پنج پرتابگر ایران به اردوی برون مرزی اعزام می‌شوند.
به گزارش تسنیم، مسئولان فدراسیون دوومیدانی در نظر دارند برای کسب آمادگی و همچنین بالا بردن سطح کیفی پرتابگران ایران پنج پرتابگر تیم ملی را به اردوی برون مرزی اعزام کنند.
براین اساس محمد و محمود صمیمی به مجارستان می‌روند و زیرنظر روبرت بازاکات قهرمان اسبق پرتاب دیسک المپیک تمرین می‌کنند.
کاوه موسوی، پژمان قلعه‌نویی و رضا مقدم نیز در پرتاب چکش به روسیه می‌روند و تمرینات خودرا زیرنظر لیتونوف برگزار می کنند.

یادداشت

نسخه خادم و انگیزه‌هایی که پیچیده می‌شوند!

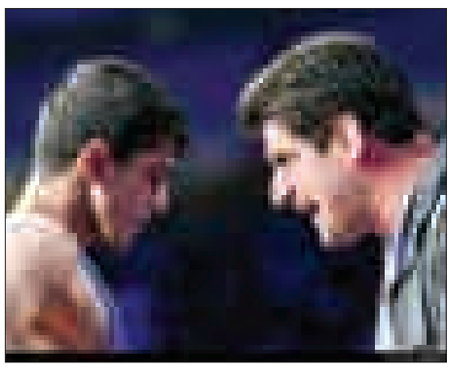

پژمان درستکار یکی از مربیان صاحب‌نام کشتی ایران در صفحه شخصی خود به موضوعی جالب و البته کارشناسانه پرداخته است. همه عکس به اشتراک می‌گذارند و مطالبی نه چندان به دردظ بخور! اما درستکار تحلیل جانانه‌ای درخصوص کنارگذاشتن هفت کشتی‌گیر از مسابقات لیگ به رشته تحریر در آورده که کارشناسان و اهالی رسانه را بیشتر به تفکر وا می‌دارد.
سخن از کنارگذاشتن حسن رحیمی، سیداحمد محمدی، حسن یزدانی، علیرضا کریمی، محمدحسین محمدیان، کمیل قاسمی و پرویز هادی هفت کشتی‌گیر ملی‌پوش از مسابقات فصلی باشگاه‌های کشور است. اقدام عجیب فدراسیون کشتی پرورش‌دهنده این موضوع در ذهن است که خادم تیم المپیک خود را کنار گذاشته است! بقیه را بی‌خیال!
فرض کنیم به هیچ وجه مهم نیست که تافته جدابافته خواندن این هفت نفر، انگیزه را از بقیه رقبا گرفته و تلاش و روحیه جنگندگی برای رسیدن به دوبنده تیم ملی را در آنان می‌کشد، اما مگر می‌شود چنین نسخه‌ای پیچید و بعد چشم به مردانی چون عباس طحان، بهنام احسان‌پور، میثم مصطفی‌جوکار و حتی رضا یزدانی دوخت و خجالت نکشید؟!
فدراسیون کشتی و در رأس آن رسول خادم در سال‌های پیش هم قبل از مسابقات جهانی و رقابت‌های مهمی مانند بازی‌های آسیایی با ممانعت از حضور کشتی‌گیران شاخص در لیگ، به دنبال این بودند تا این کشتی‌گیران اصلی که قرار است در مسابقات مهم حضور داشته باشند با طیب خاطر و به دور از حاشیه‌های لیگ، دوران استراحت و آماده‌سازی خود را پشت سر بگذارند تا با آمادگی بیشتری در مسابقات پیش رو حاضر شوند.
اما موضوعی که در این زمینه منطقی به نظر نمی‌رسد این است که چرا تنها نام هفت کشتی‌گیر اعلام شده است و معنای آن چست؟ چرا نفراتی مانند طحان یا قاسمی که ملی‌پوش ایران در مسابقات جهانی بودند و موفق به کسب سهمیه المپیک هم شدند، جایی در این فهرست ندارند؟ آیا رسول خادم تیمش را برای المپیک ریو بسته است؟
اینها تمام سوالاتی است که بی‌جواب مانده و اهالی کشتی به دنبال پیدا کردن پاسخی قانع کننده برای آن هستند و شاید پاسخی هم پیدا نشود؛ البته تا زمان اعلام ترکیب نهایی تیم ملی کشتی آزاد در المپیک برزیل.
البته کادرفنی در این سال‌ها هم نتوانسته علاقه خود را به برخی مهره‌ها پنهان کند و چه بسا هزینه‌های گزافی هم برای آن داده است و بدون شک حق طبیعی یک مربی و یا سرمربی است که در یکی دو وزن تمایل داشته باشد تا کشتی‌گیر مورد علاقه‌اش را انتخاب کند، اما پس تکلیف قانون‌گرایی چه می‌شود؟
چه بسا در گذشته هم چنین اتفاقی در مورد محمدحسین محمدیان یا سیداحمد محمدی رخ داد که کادرفنی تمام‌قد پای انتخاب خود ایستاد که البته تا حدودی هم نتیجه گرفت. اما شاید مهمترین موضوع در این زمینه این باشد که چرا در این مقطع حساس باقی‌مانده تا بازی‌های المپیک و در حالی که به تازگی مسابقات جهانی به اتمام رسیده است و هنوز رقابت‌های انتخابی تیم ملی برگزار نشده، چه دلیلی وجود دارد تا اسامی چند کشتی‌گیر به عنوان تافته جدا بافته مطرح شود؟
اعلام اسامی چند کشتی‌گیر این موضوع را به ذهن متبادر می‌کند که نکند کادرفنی تیم ملی کشتی آزاد و در رأس آنها رسول خادم انتخاب خودش را انجام داده است و از همین حالا با روشی گلخانه‌ای بنا دارد با تحت نظر قرار دادن این کشتی‌گیران و رفع نقایص و تقویت فنی آنها، این نفرات را برای بازی‌های المپیک مهیا کند؛ البته این نیز در نوع خود قابل دفاع و بررسی است چرا که همانطور که همه نیک می‌دانند، کسب مدال، آن هم از نوع طلایش، در المپیک از هر چیزی مهمتر است، حتی اگر یکی باشد. اما پس در این میان قانون‌گرایی که مسئولان فدراسیون کشتی از آن دم می‌زنند چه می‌شود؟ پس تکلیف کشتی‌گیرانی که قرار است با انگیزه‌ای مضاعف در مسابقات انتخابی به میدان بروند و تنور این رقابت‌ها را داغ کنند، چه می‌شود؟ آیا به واقع انگیزه‌ای برای سایر نفرات برای رقابت با این کشتی‌گیران برای رسیدن به دوبنده تیم ملی باقی می‌ماند؟
شاید آنها هم مانند ما فکر می‌کنند که اگر در انتخابی هم اول شوند به بهانه‌های مختلف مانند آنچه در مورد محسن حاجی‌پور رخ داد، شاهد کنار گذاشته شدن از تیم ملی خواهند بود.
در پایان نکته مهم اینکه براساس قانون حضور کشتی‌گیران ملی‌پوش در تمام رقابت‌ها بلامانع بوده، مگر آنکه بنا به تشخیص کادرفنی، مانعی فنی برای حضور در رقابت باشگاهی در دوره‌ای خاص وجود داشته باشد.

توپ و تور

غرور کاذب کار دست بلندقامتان داد

پرونده جام جهانی والیبال بسته شد. حالا از ایرانی که غول‌های جهان ترس از رویارویی با آن را داشتند تیمی روی دست مانده که شاید تیم‌های درجه دو جهان هم هراسی از نبرد با آن ندارند.
بعد از کشتی، والیبال هم انتظارات را برآورده نکرد تا اوضاع بر وفق مراد نباشد. حالا باید منتظر ماند و دید والیبال بعد از آوردگاه جام جهانی چه سرنوشتی را به انتظار نشسته است.
والیبالی که پیشتر به عنوان "پدیده" در جهان مطرح شده بود در جام جهانی این رشته نتایج بدی گرفت تا همگان نگران رسیدن این تیم به المپیک ۲۰۱۶ ریو باشند.
جام جهانی والیبال برای ایران با چهار پیروزی و هفت شکست به پایان رسید. فدراسیون والیبال پیش از اعزام تیم ملی به ژاپن اعلام کرد که توقع گرفتن سهمیه المپیک را از جام جهانی ندارد و تا حد زیادی فشار را از روی شانه‌های شاگردان کواچ برداشت.
مربیان تیم و بازیکنان ایران توقع داشتند علاوه بر پیروزی مقابل تیم‌هایی که در رنکینگ جهانی، پایین‌تر از آنها هستند بتوانند تیم‌های قدرتمند جهان را نیز مثل تورنمنت‌های دیگر به چالش بکشند و شکست دهند اما این اتفاق در جام جهانی ۲۰۱۵ هرگز نیفتاد.
نخستین بازی ایران در جام جهانی مقابل آرژانتین و شاگردان خولیو ولاسکو بود. هر چقدر که ولاسکو تیم ایران را می‌شناخت، بازیکنان ایران هم برای شکست دادن حریف خود انگیزه داشتند. کفه ترازوی این بازی اما به سود آرژانتین سنگین‌تر بود و نخستین بازی حساس شاگردان کواچ و نخستین مسابقه جام جهانی با شکست آنها به پایان رسید.
باخت در بازی مقابل آرژانتین با دو پیروزی قابل پیش‌بینی مقابل تونس و ونزوئلا همراه بود تا تیم موقتاً از افت روحی خارج شود اما در پایان این سه بازی تنها غروری برای بازیکنان باقی ماند که خود آنها هم بارها و بارها از آن شکایت کرده بودند.
شاهد آن هم شکست سه بر دو مقابل لهستان بود. اگر این بازی را ایران به سود خود تمام می‌کرد، قطع به یقین سرنوشت خود و کل جام جهانی عوض می‌شد. با توجه روحیه بازیکنان ایران، پیروزی مقابل لهستان می‌توانست تا حد زیادی روی نتایج بعدی آنها تاثیر بگذارد اما این اتفاق نیفتاد و ایران در سه بازی بعدی مقابل روسیه، ایتالیا و آمریکا حتی یک ست هم نتوانست بگیرد.
بازیکنان ایران مقابل ژاپن، کار بزرگی انجام دادند و انتقام دو شکست قبلی را در خاک ژاپن از این تیم گرفتند اما واگذار کردن بازی استرالیا و کانادا با نتیجه سه بر صفر، داورزنی، رئیس فدراسیون را که برای حمایت از تیم ملی به ژاپن رفته بود مجبور کرد برای بررسی علل نتایج ضعیف تیم ملی، وعده تشکیل کارگروه ویژه را بدهد.
در نهایت جام جهانی با پیروزی مقابل مصر و عذرخواهی شهرام محمودی بابت نتایج نه چندان خوب تیم ملی به پایان رسید.
بازار شایعات و گمانه‌زنی‌ها هم در ایران داغ بود تا جایی که کار به احتمال اخراج کواچ و یا حداقل دستیارانش کشیده شد.
در لابه‌لای صحبت‌های کواچ و کارشناسان والیبال " که ترجیح دادند برای حمایت از تیم ملی در طول برگزاری جام جهانی کمتر مصاحبه کنند "می‌شد فهمید که بازیکنان تیم ایران پس از کسب عنوان چهارم لیگ جهانی و ششم جهان، برای همه تیم‌های جهان احترام قائل نیستند و تنها کشورهایی مثل برزیل، لهستان و آمریکا را به عنوان حریف قبول دارند.
همین غرور کاذب و دست کم گرفتن حریفان موجب می‌شود تا آنها از همه توان روحی و جسمی خود در زمین بازی استفاده نکنند.
تیم ملی ایران در جام جهانی گذشته با پیروزی مقابل ژاپن، صربستان، لهستان، آرژانتین و مصر برای خودش اسم و رسمی دست و پا کرد و لقب پدیده را گرفت.
ایران در لیگ جهانی سال قبل به عنوان چهارمی رسید و اگر شرایط روحی و بدنی بازیکنان اجازه می‌داد در مسابقات قهرمانی جهان سال ۲۰۱۴ به عنوانی بهتر از ششمی می‌رسید.
قطع به یقین درست نیست و نمی‌توان این افتخارات را با نتایج نه چندان خوب جام جهانی فراموش کرد و نادیده گرفت اما بازی انتقادآمیز شاگردان کواچ در ژاپن نیاز به بازبینی و تصمیم جدی دارد.
ایران اگر نتواند در مسابقات زیرگروه المپیک که اردیبهشت ماه برگزار می‌شود، جواز حضور در المپیک ۲۰۱۶ ریو را به دست آورد، می‌توان به خاطر هدر رفتن زحمات پنج ساله فدراسیون، بازیکنان و کادر فنی، عنوان "فاجعه" را به راحتی به کار برد.

مفقودی
کارت دانشجویی فرزاد سوری فرزند عباسعلی به شماره شناسنامه ۳۹۲۰۱۱۸۸۹۸ به شماره دانشجویی ۸۸۱۱۰۴۱۰۹۳ دانشجوی رشته کاردانی معماری دانشگاه توسعه و آبادانی روستاها مفقود گردیده و از درجه اعتبار ساقط می‌باشد.

روزنامه اجتماعی، سیاسی، فرهنگی، اقتصادی

The Message Of Madestan's History & Civilization & Culture

روزنامه همدان پیام

www.HamedanPayam.com

پیام تاریخ، تمدن و فرهنگ مادستان

شنبه ● 4 مهرماه 1394 ● 12 ذی الحجه 1436 ● 26 سپتامبر 2015 ● 2457

روزنامه صبح استان

صاحب امتیاز و مدیر مسئول: نصرت ا... طاقتی احسن
سردبیر: یدا... طاقتی احسن
نشانی: همدان، ابتدای خیابان مهدیه، روبروی دبیرستان شریعتی
ساختمان پیام
صندوق پستی: 666 - 65155
تلفن: 38264433 (ویژه) نمابر: 38279013
سردبیر: 09183151437 آگهی: 38264433
لیتوگرافی و چاپ: پیام رسانه (38274082 - 081)

پایگاه اینترنتی www.Hamedanpayam.com
ارتباط با روزنامه 10006066
ارتباط با روزنامه info@Hamedanpayam.com
Hamedanpeyam@yahoo.com
ارتباط با مدیرمسئول modir@Hamedanpayam.com
ارتباط با سردبیر sardabir@Hamedanpayam.com
سرویس آگهی agahi@hamedanpayam.com
سرویس اشتراک eshterak@hamedanpayam.com
چاپخانه پیام رسانه litohoma@yahoo.com

▪ اوقات شرعی

اذان ظهر	12:08
غروب خورشید	18:11
اذان مغرب	18:29
نیمه شب شرعی	23:27
اذان صبح فردا	04:42
طلوع خورشید فردا	06:05

» منبع: موسسه ژئوفیزیک تهران

▪ آب و هوا

پیش‌بینی وضع هوا:

صاف تا کمی ابری، همراه با وزش باد و رگبار باران

شهرستان	همدان	ملایر	تویسرکان	نهاوند	کبودرآهنگ	زرند	فامنین	قهاوند	اسدآباد	بهار
▲	29	31	28	30	27	27	29	29	28	28
▼	12	9	13	10	8	7	7	8	5	10
▦	28	29	24	32	39	32	31	24	39	29

▪ حدیث:

امام صادق(ع) :

جوانان را دریاب، زیرا که آنان سریع تر به کارهای خیر روی می آورند.

[کافی، ج 8، ص 93، ح 66]

▪ دوبیتی باباطاهر

اگر زرین کلاهی عاقبت هیچ — اگر خود پادشاهی عاقبت هیچ
اگر ملک سلیمانت ببخشند — در آخر خاک راهی عاقبت هیچ