پیام تاریخ، تمدن و فرهنگ مادستان
|ISNN: 2322-4665|

روزنامه همدان پیام

www.HamedanPayam.com

یکشنبه ● ۷ تیرماه ۱۳۹۴ ● ۱۱ رمضان ۱۴۳۶ ● ۲۸ ژوئن ۲۰۱۵
سال یازدهم ● شماره ۲۳۸۶ ● ۱۲ صفحه روزنامه + نیازمندی‌ها ● ۵۰۰ تومان

جامعه
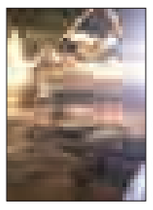
مرگ ٤ دانشجوی جوان در آتش سوزی پراید
۹ <آ

مادستان

آب سد سرابی ۲ هفته آینده به تویسرکان می رسد
۱۰ <آ

ایران
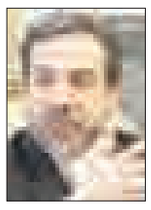
آماده شدن قسمت‌های زیادی از متن توافق
۴ <آ

خبر

فقط استعفای ٤ نفر علنی شده
۳ <آ

صادرات سیب‌زمینی از همدان ۲ میلیارد و ۹۰۰ میلیون لیتر آب خورد
۷ <آ

کارآفرینان از اشتغال بهبودیافتگان اعتیاد صیانت کنند
۸ <آ

کشف یک تن مرغ فاسد در همدان
۲ <آ

آتش به دامان تویسرکان افتاد

سریال آتش‌سوزی مراتع و جنگل‌ها به همدان رسید. این‌بار مراتع تویسرکان قربانی آتش شدند تا منابع طبیعی استان از آنچه که بود و باعث نگرانی بود هم کمتر شود. روابط‌عمومی منابع‌طبیعی گفته است: «هفت هکتار از مراتع روستای باباپیرعلی شهرستان تویسرکان روز جمعه طعمه حریق شده است». هر چند به گفته مهرداد آزادی یگان حفاظت منابع طبیعی با اعزام به محل در کمتر از ۲ ساعت آتش را مهار کرده‌اند اما این آتش‌سوزی منابع طبیعی استان را در معرض آسیب نشان داده است. آتشی که بازهم به مبالاتی و بی‌احتیاطی عده‌ای طبیعت‌گرد نسبت داده شده است. چندی پیش بود که یک آتش‌سوزی بزرگ در روزهای انتهایی اردیبهشت ماه جنگل‌های زاگرس در ایلام را طعمه حریق کرد که پس از دو روز آنهم به کمک مردم خاموش شد البته با تلمباری از خسارت به جنگل‌های ایلام.

به گفته مدیر روابط عمومی منابع طبیعی و آبخیزداری همدان این آتش‌سوزی در منطقه باباپیرعلی تویسرکان رخ داده است. وی گفته که علت بروز این آتش‌سوزی مشخص نبوده با این وجود سهل انگاری افراد در ایجاد آتش و خاموش نکردن آن یا پرتاب فیلتر روشن یک نخ سیگار نیز می‌تواند در بروز آتش‌سوزی مؤثر باشد.

آزادی اضافه کرده که با توجه به گرم شدن هوا و ورود به فصل گرم سال همچنین کاهش بارندگی و خشکسالی‌های اخیر شاهد آتش‌سوزی در مراتع هستیم.

وی از شهروندان خواست با توجه به کمبود تجهیزات، سخت‌گذر بودن مسیر برخی از مراتع و دشواری مهار آتش به‌ویژه در ماه مبارک رمضان به توصیه‌ها و هشدارها مبنی بر حفاظت از منابع طبیعی توجه داشته باشند.

مدیر روابط عمومی منابع طبیعی استان همدان افزود: برخی از شهروندان برای تفریح و سرگرمی در باغات و مراتع حاشیه شهر حضور یافته و اقدام به برپا کردن آتش می‌کنند.

آزادی افزود: این افراد بدون توجه به خاموش شدن کامل آتش آن را رها کرده اما غافل از اینکه با وزش یک نسیم ضعیف، باغات دچار آتش‌سوزی می‌شوند.

استان همدان دارای ۹۰۵ هزار هکتار اراضی ملی است که ٤۲ هزار و ٥٦٦ هکتار از آن شامل جنگل‌های دست‌کاشت و طبیعی است.

۱ <آ

برخورد سنگ آسمانی بر بام خانه در فامنین

۱۲ <آ

آخرین پیش‌بینی کارشناس هواشناسی: هیچ پدیده گردوغباری نداریم!

بازهم غافلگیر ریزگردها شدیم

- نفس شهرهای جنوبی استان تنگ شد

۲ <آ

۱۵ جلد از دانشنامه همدان آماده چاپ است

۶ <آ

حیدری نهاوندی شهید حادثه ۷ تیر ۶۰

۹ <آ

بازدید حضرت آیت‌الله خامنه‌ای در دوران ریاست جمهوری از محل حادثه هفتم تیر در حزب جمهوری اسلامی

در سی و سومین سالگرد شهادت سید مظلوم انقلاب

جای بهشتی خالی است

۳ <آ

یادداشت روز

مدیران شور نیافریدند!

۱- با آنکه پیش‌بینی‌ها از حضور مدیران بسیاری در عرصه انتخابات حکایت داشت اما در فرصت قانونی آنچه اتفاق افتاد هم‌راستای پیش‌بینی‌ها نبود و استعفای مدیران کمی اتفاق افتاد. این در شرایطی است که در انتخابات گذشته مدیران بسیاری در سطح کشور با اعلام استعفا و حضور در عرصه رقابت‌ها شور و هیجان انتخاباتی را از ماه‌ها پیش از تاریخ ثبت‌نام داوطلبان در جامعه ایجاد می‌کردند. اینکه چرا در این دوره مدیران شورآفرینی نکردند و با استعفاهای خود ...

۲ <آ

یادداشت

این آب کم از سرچشمه گل‌آلود است

معاون وزارت نیرو در امور آب اخیراً در گفت‌وگویی شرایط کمبود آب در کشورمان را بیشتر از اینکه ناشی از بارندگی‌های کم سال‌های اخیر بداند، از سوء مدیریت‌ها در مصرف و بهره‌برداری‌های غیراصولی از منابع زیرزمینی آب ذکر کرد. رحیم میدانی عقیده دارد حل مشکل کمبود آب در کشور با طرح‌های یکساله و کوتاه‌مدت ممکن نیست و این برنامه حداقل به یک دوره زمانی ۲۰ ساله نیاز دارد.او همچنین حفر غیرمجاز چاه‌های عمیق...

۲ <آ

آتش به دامان تویسرکان افتاد

سریال آتش‌سوزی مراتع و جنگل‌ها به همدان رسید. این‌بار مراتع تویسرکان قربانی آتش شدند تا منابع طبیعی استان از آنچه که بود و باعث نگرانی بود هم کمتر شود. روابط‌عمومی منابع‌طبیعی گفته است: «هفت هکتار از مراتع روستای باباپیرعلی شهرستان تویسرکان روز جمعه طعمه حریق شده است».

هر چند به گفته مهرداد آزادی یگان حفاظت منابع طبیعی با اعزام به محل در کمتر از ۲ ساعت آتش را مهار کرده‌اند اما این آتش‌سوزی منابع طبیعی استان را در معرض آسیب نشان داده است. آتشی که بازهم به مبالاتی و بی‌احتیاطی عده‌ای طبیعت‌گرد نسبت داده شده است. چندی پیش بود که یک آتش‌سوزی بزرگ در روزهای انتهایی اردیبهشت ماه جنگل‌های زاگرس در ایلام را طعمه حریق کرد که پس از دو روز آنهم به کمک مردم خاموش شد البته با تلمباری از خسارت به جنگل‌های ایلام.

به گفته مدیر روابط عمومی منابع طبیعی و آبخیزداری همدان این آتش‌سوزی در منطقه باباپیرعلی تویسرکان رخ داده است. وی گفته که علت بروز این آتش‌سوزی مشخص نبوده با این وجود سهل انگاری افراد در ایجاد آتش و خاموش نکردن آن یا پرتاب فیلتر روشن یک نخ سیگار نیز می‌تواند در بروز آتش‌سوزی مؤثر باشد.

آزادی اضافه کرده که با توجه به گرم شدن هوا و ورود به فصل گرم سال همچنین کاهش بارندگی و خشکسالی‌های اخیر شاهد آتش‌سوزی در مراتع هستیم.

وی از شهروندان خواست با توجه به کمبود تجهیزات، سخت‌گذر بودن مسیر برخی از مراتع و دشواری مهار آتش به‌ویژه در ماه مبارک رمضان به توصیه‌ها و هشدارها مبنی بر حفاظت از منابع طبیعی توجه داشته باشند.

مدیر روابط عمومی منابع طبیعی استان همدان افزود: برخی از شهروندان برای تفریح و سرگرمی در باغات و مراتع حاشیه شهر حضور یافته و اقدام به برپا کردن آتش می‌کنند.

آزادی افزود: این افراد بدون توجه به خاموش شدن کامل آتش آن را رها کرده اما غافل از اینکه با وزش یک نسیم ضعیف، باغات دچار آتش‌سوزی می‌شوند.

استان همدان دارای ۹۰۵ هزار هکتار اراضی ملی است که ٤۲ هزار و ٥٦٦ هکتار از آن شامل جنگل‌های دست‌کاشت و طبیعی است.

معرفی کسب و کار خود را با ما تجربه کنید
نیازمندیهای صبح استان همدان
املاک | خودرو | رایانه و موبایل
استخدام | خدمات | اصناف
تلفن: ۳۸۲۶۴۴۰۰ پیامک: ۱۰۰۰۶۰۶۶

تبریک و تهنیت
جناب آقای حسن بیات
انتصاب مجدد جنابعالی را به سمت
ریاست محترم صنف حمل و نقل
تبریک عرض نموده و از درگاه خداوند منان آرزوی موفقیت را خواستاریم
شرکت آریانا سپهر (خوش‌مرام)

اطلاعیه
قابل توجه مودیان محترم مالیاتی
مهلت ارائه الکترونیکی
اظهارنامه مالیاتی از طریق سامانه
WWW.TAX.GOV.IR
تیرماه سالجاری می‌باشد؟
به منظور ارائه الکترونیکی اظهارنامه مالیاتی
تکمیل مراحل ثبت‌نام شماره اقتصادی
از طریق سامانه مذکور ضروری است
روابط عمومی اداره کل امور مالیاتی استان همدان

ستونی برای ارائه نظرات، پیشنهادات و انتقادات مخاطبان گرامی
الوو پیام...
تلفن: ۳۸۲۷۹۰۴۰ - ۰۸۱ پیامک: ۱۰۰۰۶۰۶۶
E-mail: mardomi@hamedanpayam.com

پیام تاریخ، تمدن و فرهنگ مادستان
The Message Of Madestan's History & Civilization & Culture
روزنامه همدان پیام
۲
یکشنبه ● ۷ تیرماه ۱۳۹۴ ● شماره ۲۳۸۶
خبر
khabar@hamedanpayam.com

راه‌آهن همچنان در طلسم

نماینده شرکت ساخت راه‌آهن: نه اعتبار داریم و نه ریل

نماینده شرکت ساخت و توسعه زیربناهای حمل‌ونقل در همدان از نبود منابع مالی و ریل برای پروژه راه‌آهن همدان- تهران خبر داد و گفت: راه‌آهن همدان- تهران برای اتمام به ۸۰۰ میلیارد تومان اعتبار نیاز دارد.

حمیدرضا فخرالدین در گفت‌وگو با تسنیم درباره آخرین وضعیت راه‌آهن همدان- تهران اظهار کرد: در حال حاضر پروژه راه‌آهن همدان- تهران فعال بوده و قطعات مختلف در حال اجراست. وی طول راه‌آهن همدان- تهران را ۲۷۰ کیلومتر اعلام کرد و گفت: تاکنون ۱۰۰ کیلومتر از پروژه ریل‌گذاری شده و پروژه نیز در حال حاضر فعال بوده که امیدواریم با تامین اعتبار هرچه سریع‌تر به بهره‌برداری برسد. فخرالدین مشکل اصلی این پروژه را کمبود منابع مالی دانست و گفت: تاکنون برای پروژه راه‌آهن همدان- تهران ۳۰۰ میلیارد تومان هزینه شده و برای اتمام عملیات اجرایی این خط آهن به ۸۰۰ میلیارد تومان دیگر نیاز است. وی با بیان اینکه مشکلات اجرایی به مرور در پروژه حل می‌شود و تنها نیاز اصلی آن تأمین منابع مالی است، عنوان کرد: امسال برای این پروژه ۱۲۰ میلیارد تومان اعتبار در نظر گرفته شده و این در حالی است که سال گذشته ۸۶ میلیارد تومان اعتبار برای راه‌آهن همدان- تهران مصوب شده بود. نماینده شرکت ساخت و توسعه زیربناهای حمل‌ونقل در همدان یکی دیگر از مشکلات این پروژه را کمبود ریل دانست و گفت: این پروژه نیازمند ۲۵ هزار تن ریل است که امیدواریم تأمین شود. وی در پاسخ به این سؤال که وضعیت تأمین ریل از طریق فاینانس چین برای پروژه راه‌آهن همدان-تهران به چه شکل است، گفت: هنوز برای پروژه ریل تأمین نشده و فاینانس چین نیز روند مذاکراتی خود را دنبال می‌کند.

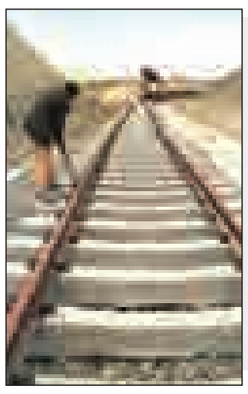

آخرین پیش‌بینی کارشناس هواشناسی: هیچ پدیده گردوغباری نداریم!

بازهم غافلگیر ریزگردها شدیم

■ نفس شهرهای جنوبی استان تنگ شد

ریزگردها باردیگر میهمان ناخوانده استان شده‌اند. این میهمان بد یمن که سوغات همسایگان است این برای چندمین بار است که مسئولان هواشناسی و محیط زیست استان را غافلگیر می‌کند. تکرار این اتفاق در حالی است که هنوز یک ماه از غافلگیری استان در ورود ریزگردهای خردادماه به استان نمی گذرد. هشتم خردادماه گذشته در حالی ساعت‌ها از قرار گفتن وضعیت جوی استان در حالت هشدار گذشته بود که روابط عمومی علوم پزشکی استان ساعت ۱۳ ظهر روز جمعه آن‌هم در فضای مجازی از مردم خواست تا از خروج از منزل و حضور در پارک‌ها و مراکز تفریحی ممانعت داشته باشند. این در حالی بود که مردمی که به پارک‌ها و مراکز تفریحی آمده بودند، غافلگیرشدند. سال ۹٤ بحرانی ترین سال برای استان در ورود ریزگردها بوده است. به طوری که پیش از این در فروردین‌ماه هم نفس استان از گردوغبار تنگ شد. ریزگردها روزهای ۲۱، ۲۷، ۲۸ و ۲۹ فروردین و یکم و دوم اردیبهشت‌ماه امسال میهمان هوای استان بود. حتی ۲۱ و ۲۷ فروردین‌ماه غلظت هوای همدان از مرز هشدار هم گذشت و به حالت اضطرار رسید.

حالا اما سرپرست محیط زیست همدان در حالی از حالت هشدار در هوای استان خبر داد که کارشناسان هواشناسی استان در هفته گذشته هشداری در این‌باره نداده بودند. سه‌شنبه هفته گذشته پیرتاج همدانی کارشناس هواشناسی استان گفته بود تا ۳ روز آینده (یعنی جمعه) هیچ پدیده گردوغباری پیش‌بینی نمی‌شود. پنجشنبه هفته گذشته هر چند به وجود گردوغبار در جو استان اشاره کرده بود اما میزان آن را رقیق عنوان کرده بود و هشداری درباره شدت آن نداده بود.

این در حالی است که روز گذشته سرپرست اداره کل محیط زیست استان از قرار گرفتن وضعیت هوای استان در حالت هشدار خبر داده است. به گفته عربی هم اکنون وضعیت هوای ملایر، اسدآباد و نهاوند در حالت هشدار قرار دارد.

عربی به تسنیم گفته که هوای شهرهای استان همدان از ۷ صبح شنبه در وضعیت هشدار قرار گرفته و بالاتر از حد استاندارد در هوا ریزگرد وجود دارد.

این برای چندمین بار است که مسئولان هواشناسی و محیط زیست استان را غافلگیر می‌کند. تکرار این اتفاق در حالی است که هنوز یک ماه از غافلگیری استان در ورود ریزگردهای خردادماه به استان نمی گذرد

وی با بیان اینکه هوای شهرهای شمالی استان همدان سالم بوده و مشکلی در این زمینه وجود ندارد، تصریح کرد افرادی که بیماری قلبی و ریوی دارند از تردد بی‌مورد و غیرضرور در سطح شهر خودداری کنند.

وی با تصریح بر اینکه این وضعیت هوا می‌طلبد تا مردم از ترددهای غیرضرور در سطح شهر خودداری کنند، عنوان کرد: مسئولان مهدکودک‌ها نیز از فعالیت و حضور کودکان و خردسالان در بیرون از مهدها و حیاط خودداری کنند؛ چراکه به آنها آسیب می‌رسد.

هشدارهای سرپرست محیط زیست استان در حالی است که از روز پنجشنبه وجود ریزگردها در هوای استان احساس می‌شد اما این بار هم به مانند دفعات پیش هشدارهای مسئولان دیرتر از ریزگردها به مردم رسید.

سرپرست محیط زیست استان همدان با اعلام اینکه از ابتدای امسال تاکنون هوای همدان ١٤ روز در وضعیت هشدار قرار داده است، بیان کرد: تاکنون روز اضطرار و بحران در استان همدان نداشتیم ولی به صورت لحظه‌ای در این وضعیت‌ها قرار داشته است.

عربی با اشاره به اینکه منشا این ریزگردها از کشورهای عربی و گاه از داخل کشور است، تأکید کرد: سال گذشته در مجموع هوای ٦ روز کشور در وضعیت هشدار قرار داشته است.

***غبار هوای همدان را رها نمی‌کند**

کارشناس مرکز پیش‌بینی هواشناسی استان همدان هم از وجود غبار رقیق در آسمان استان خبر داد.

محمدحسن باقری‌شکیب در گفت‌وگو با ایسنا اظهار کرد: با وزش باد ٤٠ کیلومتر بر ساعت طی روز جمعه آسمان استان در حال حاضر بجز دو شهرستان ملایر و تویسرکان غبارآلود است به‌گونه‌ای که میزان دید در نهاوند به ٤ کیلومتر کاهش یافته است.

وی افزود: در صورتی‌که وزش باد ملایم تداوم داشته باشد بر میزان غبار افزوده می‌شود و احتمال دارد غبار به ۲ شهرستان ملایر و تویسرکان سرایت کند.

باقری‌شکیب تصریح کرد: در حال حاضر میزان دید در همدان به ۸ کیلومتر رسیده و وزش باد ٤٠ کیلومتری در روز جمعه غبار را به آسمان استان کشانده است.

پرونده زمین‌خواران روی میز دادگستری

۳۲٤ مورد تصرف اراضی ملی در استان

رئیس واحد حقوقی اداره کل منابع طبیعی و آبخیزداری استان همدان گفت: امسال ۳۲٤ فقره پرونده تصرف اراضی ملی و چرای غیرمجاز در همدان تشکیل شده است.

علیرضا قاسمی‌مجاهد در گفت‌وگو با فارس با اشاره به وظیفه واحد حقوقی اداره کل منابع طبیعی استان اظهار داشت: این واحد حفظ و حراست از عرصه‌های اراضی ملی در استان را بر عهده دارد.

وی گفت: این امر توسط کارشناسان اداره شهرستان‌ها پس از دریافت پرونده‌های تشکیل شده از یگان حفاظت و ارسال به این واحد انجام می‌شود.

رئیس واحد حقوقی اداره کل منابع طبیعی همدان با تأکید بر روال انجام امور پرونده‌های تشکیل شده، افزود: پس از تشکیل پرونده‌ها به دادگستری انتقال داده می‌شود تا طبق قوانین وضع شده با متخلفان برخورد شود.

وی با بیان اینکه ۹۸ درصد آرای صادره در سال گذشته به نفع دولت بوده است، گفت: تعداد هزار و ٤٦٦ فقره رأی به نفع دولت و همچنین ۱۲ فقره رأی نیز علیه دولت صادر شده است.

قاسمی مجاهد ابراز داشت: با پیگیری‌های انجام شده در سال گذشته هزار و ۱۰۸ فقره پرونده شامل پرونده‌های اراضی ملی و چرای غیرمجاز دام تشکیل و به محاکم قضایی ارسال شده است.

وی در ادامه با اشاره پرونده‌های تشکیل شده در سال ۹٤ اضافه کرد: ۱۲٤ فقره پرونده در سال جاری تشکیل شده که تنها مربوط به تصرف اراضی ملی است.

رئیس واحد حقوقی اداره کل منابع طبیعی و آبخیزداری استان همدان در ادامه خاطرنشان کرد: ۲۰۰ فقره نیز پرونده چرای غیرمجاز در سال جاری تشکیل شده است.

وی با بیان اینکه در سال ۹٤ تعداد ۳۳٦ فقره پرونده به نفع دولت رأی صادر شده است، افزود: ۲ فقره پرونده نیز علیه دولت رأی داده شده که ناشی از ۲ سندی بودن بعضی از اراضی است که باید توسط اداره ثبت حل‌وفصل شود.

قاسمی مجاهد یادآور شد: این در حالی است که در ۳ ماه نخست سال گذشته ۲۸۰ فقره به نفع دولت رأی صادر شده و ٦ فقره نیز علیه دولت بوده است.

وی در پایان سخنانش گفت: همچنین در ۳ ماه نخست سال گذشته ٤١٦ پرونده تشکیل شده است.

معاوضه آب با پساب در همدان

معاون بهره‌برداری شرکت آب‌وفاضلاب استان همدان از معاوضه آب سالم و آشامیدنی چاه‌های کشاورزی با پساب فاضلاب شهر همدان خبر داد.

حمیدرضا نیکداد در گفت‌وگو با ایسنا اظهار کرد: چند حلقه چاه کشاورزی در مجاورت خطوط انتقال آبرسانی به شهر همدان شناسایی و اجاره شده به طوری که آب را از کشاورزان می‌خریم و وارد خطوط انتقال آبرسانی کرده و به مشتریان می‌رسانیم.

وی ادامه داد: همچنین چند حلقه چاه کشاورزی در اطراف تصفیه‌خانه فاضلاب همدان وجود دارد که با پساب فاضلاب معاوضه کرده و در ازای آن آب آشامیدنی و سالم از چاه‌های کشاورزی دریافت می‌کنیم و به خطوط آبرسانی انتقال می‌دهیم.

وی میزان آبدهی چاه‌های اجاره‌ای و معاوضه‌ای را بین ۱۵۰ تا ۲۰۰ لیتر در ثانیه دانست و تصریح کرد: این چاه‌ها را یا به صورت مستقیم از کشاورزان اجاره کرده و آب می‌خریم و یا با پساب فاضلاب معاوضه می‌کنیم.

نیکداد با اشاره به اینکه از ابتدای سال جاری تاکنون بین ۱۲۰ تا ۱۵۰ لیتر در ثانیه کاهش آبدهی در چاه‌ها را شاهد بوده‌ایم، خاطرنشان کرد: این میزان کاهش آبدهی مربوط به چاه‌های متعلق به شرکت و اجاره‌ای است و در مجموع کل منابع آب‌های زیرزمینی شرکت را شامل می‌شود.

همدان فقط به اسم کلان‌شهر است

عضو شورای شهر همدان گفت: همدان از بعد فیزیکی، فرهنگی، اقتصادی و اجتماعی رشد لازم در حد یک کلان‌شهر را نداشته و باید در کوتاه‌ترین زمان این مهم رقم بخورد.

حمیدرضا طبی‌مسرور در گفت‌وگو با فارس سرمایه‌گذاری در همدان را بسیار حساس و مهم برشمرد و اظهار کرد: همدان با وجود کلان‌شهر بودن ولی هم از نظر عرصه‌ها، مقیاس کلان‌شهر را ندارد و هم از نظر جمعیت با کمبود مواجه است. وی با تأکید بر جذب سرمایه‌گذار در همدان ادامه داد: با جذب سرمایه‌گذار و ایجاد زیرساخت‌های لازم می‌توان شاهد تبدیل شدن همدان به یک شهر توریستی بود. عضو شورای شهر همدان با بیان اینکه همدان در زیرساخت‌های لازم برای توریستی شدن مشکل دارد، تصریح کرد: در حال حاضر در فصل‌های پرمسافر هتل، رستوران، سوئیت و... به اندازه کافی در این شهر وجود ندارد. وی با تأکید بر گسترش زیرساخت‌های لازم برای توریستی شدن همدان گفت: با ایجاد زیرساخت‌ها، همدان ظرفیت تبدیل شدن به یک شهر توریستی- تفریحی را دارد. طبی‌مسرور اظهار کرد: همدان از بعد فیزیکی، فرهنگی، اقتصادی و اجتماعی رشد لازم در حد یک کلان‌شهر را نداشته و باید در کوتاه‌ترین زمان این مهم رقم بخورد.

وی در پایان سخنانش تأکید کرد: در راستای جذب سرمایه‌گذار در ساخت هتل‌ها، رستوران‌ها، مجموعه‌های خدماتی، هتل‌آپارتمان‌ها و... این افراد از پرداخت مالیات به شهرداری با تصویب شورای شهر معاف‌هستند.

یادداشت روز

مدیران شور نیافریدند!

۱- با آنکه پیش‌بینی‌ها از حضور مدیران بسیاری در عرصه انتخابات حکایت داشت اما در فرصت قانونی آنچه اتفاق افتاد هم‌راستای پیش‌بینی‌ها نبود و استعفای کمی از مدیران اتفاق افتاد.

این در شرایطی است که در انتخابات گذشته مدیران بسیاری در سطح کشور با اعلام استعفا و حضور در عرصه رقابت‌ها شور و هیجان انتخاباتی را از ماه‌ها پیش از تاریخ ثبت‌نام داوطلبان در جامعه ایجاد می‌کردند.

اینکه چرا در این دوره مدیران شورآفرینی نکردند و با استعفاهای خود ضمن ایجاد نشاط انتخاباتی، فضای تغییر را نیز مهیا نساختند قابل تأمل است اما در این اتفاق عوامل مهمی مؤثر بودند.

به نظر می‌رسد روندی که در مجلس تحت عنوان قانون انتخابات استانی پیگیری می‌شود، نقش ویژه‌ای در این موضوع داشته است.

نگاهی به مواردی که تحت‌نام این قانون در مجلس و توسط نمایندگان تصویب شده است، نشان می‌دهد که نمایندگان مجلس بسیار علاقه دارند که شرایطی ایجاد کنند که پیروز رقابت در هر صورت آنها باشند.

در راستای تحقق این علاقه ایجاد شرایط انصراف از داوطلبی در روزهای منتهی به پایان مهلت استعفای مدیران با مصوباتی که محدودیت و سختی کار برای رقبای نمایندگان به دنبال داشت، کاملاً مشهود است.

تصویب قوانینی که استعفای مجریان و برخی رؤسای تشکل‌های بخش خصوصی را نیز قانونی می‌کند یا شرط بومی بودن و شروط دیگر همه از تلاش برای به نتیجه انصراف رساندن رقبای مطرح شده، حکایت داشت.

در واقع قانون استانی شدن انتخابات پیش از آنکه انتخابات را استانی کند، امکان پیروزی مجدد نمایندگان را بالا برد و این برای داوطبان مدیری که توان این رقابت را در خود نمی‌دیدند و خود در این رقابت را از پیش بازنده می‌دانستند، عاملی برای انصراف از استعفا شد.

تا به اینجای کار نمایندگان در اصلاح قانون انتخابات به بخشی از نتایج موردنظر خود یعنی بیرون راندن رقبای جدید تشکیلاتی دولت و بخش خصوصی از عرصه رقابت انتخاباتی رسیده‌اند. هرچند این هدف تضمین کافی برای موفقیت کامل در انتخابات را به آنها نمی‌دهد و انتخابات ایران غیرقابل پیش‌بینی است و مهندسی آن بسیار سخت‌تر از این است.

در کنار این عامل دیگری نیز مانع استعفای مدیران شد و آن تضمین دریافتی‌ها با ماندن در پست مدیریتی است.

با آنکه ایران سال‌هاست تحریم است و در ۲ اخیر سال اخیر تحریم‌ها به اوج خود رسیده و تأثیر آن در نبود اعتبارات دولتی نمایان شده است اما با این حال کمترین فشار اقتصادی متوجه مدیران بوده است.

اگر کارمندان به قولی با فشارهای تحریم به صورت مستقیم روبه‌رو شده‌اند اما مدیران با دریافت کامل حقوق، اضافه کار و مزایا و سفرهای خارجی، کمتر تحریم را درک کرده‌اند و تغییری در زندگی آنها به لحاظ دریافت مزایا و حقوق مشاهده نشده است.

با این وضعیت هیچ مدیری ریسک نمی‌کند تا این حقوق تأثیر نپذیرفته از تحریم‌ها را با یک رویداد و تلاشی که موفقیت در آن شاید کم باشد، عوض کند پس مدیریت را با حقوق تضمین شده به ریسک برای رفتن به مجلس ترجیح می‌دهد.

به هر حال مدیران استان نشان دادند که در عرصه انتخابات نیز اهل ریسک و خطر کردن نیستند و نمی‌خواهند از داشته‌های خود به راحتی دست بکشند مگر اینکه قانون بازنشستگی به ۳۰ سال خدمت و قانونی نبودن بیش از آن، در استان اجرا شود.

خبر

کشف یک تن مرغ فاسد در همدان

مدیرکل تعزیرات حکومتی استان همدان گفت: حدود یک تن مرغ فاسد توسط گشت های سیار تعزیرات حکومتی این استان کشف و ضبط شد.

علیرضا حسن پور در گفت و گو با ایرنا افزود: این میزان مرغ تاریخ مصرف گذشته از یک واحد کارخانجات تولید مواد غذایی در همدان کشف شد.

وی اضافه کرد: بررسیهای صورت گرفته گویای این است که بیش از یک ماه از تاریخ انقضای مرغ گرم موجود در این واحد تولیدی گذشته بوده است.

وی اظهار کرد: با توجه به اینکه سلامت شهروندان از اهمیت بسیار بالایی برخوردار است شدیدترین مجازات ها برای افراد و واحدهای عرضه کننده موادغذایی فاسد پیش بینی شده است.

حسن پور گفت: پس از کشف مرغ فاسد توسط گشتهای سیار دستور معدوم کردن آن نیز صادر شد که این فرایند توسط دام پزشکی صورت گرفت.

مدیرکل تعزیات حکومتی همدان بیان کرد: به منظور حفظ سلامت شهروندان، عرضه مرغ فله ای و فاقد بسته بندی مناسب ممنوع شده است. حسن پور افزود: برخی از فروشندگان مرغ اقدام به پخش آب بر روی مرغ می کردند که با الزامی شدن عرضه مرغ با بسته بندی مناسب و استفاده از یخچالهای ایستاده از این اقدام نیز جلوگیری شد.

وی اظهار کرد: گشت های مشترک به منظور بازرسی از بازار و مکان های عرضه مواد غذایی با حضور قاضی تعزیرات، نماینده دامپزشکی، اصناف و سازمان صنعت معدن تجارت بصورت مستمر انجام می‌شود.

وی یادآوری کرد: نوروز امسال نیز گشتهای سیار تعزیرات یک و نیم تن مرغ گرم فاسد از مغازه یک فرد متخلف در شهر همدان کشف و ضبط کردند.دو هزار و ۸۵۷ فقره پرونده در سه ماه نخست امسال در تعزیرات حکومتی همدان تشکیل شده که دو هزار و ۵۲۳ مورد از این تعداد مختومه شده است.

shenide@hamedanpayam.com

شنیده‌ها

۱- یکی از بخشداران استان در بازدید روستایی مورد ضرب‌وشتم قرار گرفته است. گویا این اتفاق روز جمعه اتفاق افتاده است و آسیب وارد جدی نیست. گفتنی است این موضوع در دست پیگیری حقوقی قرار دارد.

۲- گروهی از اصلاح‌طلبان به میهمانی افطاری محمدرضا عارف دعوت شده‌اند. گویا این مراسم امشب برگزار خواهد شد. گفتنی است میهمانان این برنامه صبح یکشنبه با رئیس مجمع تشخیص مصلحت نظام دیدار دارند.

۳- راه‌آهن نهاوند شتاب می‌گیرد. گویا وزارت راه تکمیل راه‌آهن ایران- عراق را در اولویت قرار داده است. گفتنی است پایان سال ۹٤ سال اتمام این پروژه و اتصال آن به راه‌آهن عراق در نظر گرفته‌شده است.

٤- فرهنگیان استان بزودی کارت هدیه دریافت خواهند کرد. گویا کارت‌های هدیه فرهنگیان استان شارژ شده است. گفتنی است کارت‌های ۱۰۰ هزار تومانی هدیه در اختیار ۲۵ هزار نفر از فرهنگیان استان قرار خواهد گرفت.

۵- پرویز سروری احتمالاً از همدان داوطلب انتخابات خواهد شد. گویا وی با توجه به شرط بومی بودن و شناسنامه همدانی از این حوزه انتخابیه وارد انتخابات می‌شود. گفتنی است سروری هم‌اکنون از اصولگرایان سنتی عضو شورای شهر تهران است.

یادداشت

این آب کم از سرچشمه گل‌آلود است

» مهدی ناصرنژاد

معاون وزارت نیرو در امور آب اخیراً در گفت‌وگویی شرایط کمبود آب در کشورمان را بیشتر از اینکه ناشی از بارندگی‌های کم سال‌های اخیر بداند، از سوء مدیریت‌ها در مصرف و بهره‌برداری‌های غیراصولی از منابع زیرزمینی آب ذکر کرد.

رحیم میدانی عقیده دارد حل مشکل کمبود آب در کشور با طرح‌های یکساله و کوتاه‌مدت ممکن نیست و این برنامه حداقل به یک دوره زمانی ۲۰ ساله نیاز دارد.

وی همچنین حفر غیرمجاز چاه‌های عمیق در نقاط مختلف کشور و بهره‌برداری‌های بیشتر از حد مجاز توسط چاه‌های پروانه‌دار را بلای جان آب‌های زیرزمینی دانست و اظهار کرد: برای حل مشکل کمبود آب ابتدا باید شرایط بهره‌برداری‌های غیراصولی و غیرمجاز از منابع آب‌های زیرزمینی برنامه‌ریزی و اعمال شود.

به اعتقاد کارشناسان بخش کشاورزی نیز روش‌های سنتی آبیاری مزارع در سطح کشور حجم عظیمی از منابع آب موجود در کشور را می‌بلعد و این قاعده یعنی زراعت غرق‌آبی حتی در کشورهای پرآب جهان منسوخ شده است.

موضوع دیگر که بسیار مورد تأکید کارشناسان امور آب و کشاورزی قرار دارد، اینکه نباید انتظار داشت با یک یا ۲ سال بارندگی‌های خوب و سال آبی پربار، مشکل کم‌آبی و تقویت منابع زیرزمینی به سامان برسد؛ چون کشور آنچنان دچار افت سطح آب سفره‌های زیرزمینی شده است که با چند سال بارندگی‌های مناسب هم این مشکل برطرف نخواهد شد.

در واقع با تأمل دقیق بر آمار و ارقام و تحلیل‌های کارشناسی، می‌توان امیدوار بود که مسئولان بر علل اصلی مشکلات در بخش پرچالش آب آگاهی دارند و عامل بیماری را کشف کرده و می‌دانند، اما با چه برنامه‌ریزی و چه ابزار سخت‌افزاری و نرم‌افزاری می‌توان بر این بیماری و آسیب ملی فائق آمد، چیزی است که شاید مسئولان امر هنوز بر آن مصمم نیستند، یا با تردیدهایی روبه‌رو می‌باشند.

چرا نمی‌توان روش‌های کشت و کار و تولید کشاورزان در کشورمان را یکباره دگرگون کرد؟ چرا قادر به برنامه‌ریزی و ارائه جدول منطقی از میزان مصرف و نیاز به فراورده‌های کشاورزی و دامی و لازمه‌های میزان تولید نیستیم و این می‌شود که یک‌سال سیب‌زمینی و پیاز و هندوانه و گوجه‌فرنگی و هویج آنچنان در کشور زیاد می‌شود که خریدار ندارد و می‌ماند و می‌گندد و یکسال هم قیمت گوجه‌فرنگی و هویج از کیلویی ۵۰۰ تومان به ۸ هزار تومان شلیک می‌شود.

چرا یک رهگذر در مسیر فرودگاه همدان شماتت و تهدید سبزی‌کاران را به جان می‌خرد و نسبت به مصرف غیرمسئولانه آب موتور که از کرت‌های خشک بالا زده و به بیراهه‌های کنار جاده رسیده است، اعتراض می‌کند، اما یک مأمور نیست که نحوه بهره‌برداری و میزان مصرف بهینه از تعداد کثیر چاه‌های عمیق برای صیفی‌کاری را کنترل نماید.

بدون شک اگر کمبود آب در کشورمان روزی یا سالی به مرحله‌ای از بحران برسد که ناگزیر به اجرای طرح‌های ضربتی باشیم، ناگزیر بودجه و سرمایه‌گذاری غیرقابل تصوری هم نیاز خواهیم داشت. اما اگر تمام بودجه چند سال کشور هم خرج اصلاح روش‌های کشت و زرع و سامانه‌های نوین تولید و همچنین تبدیل نوع کشت و محصول شود، باز هم قابل برگشت و از نوع سرمایه‌گذاری عاقلانه و متفکرانه و درآمدزا و اشتغال‌زا خواهد بود.

ارتباط با
سرویس خبر
gardeshgari@hamedanpayam.com

پیام تاریخ، تمدن و فرهنگ مادستان
The Message Of Madestan's History & Civilization & Culture
روزنامه همدان پیام
۳
یکشنبه ● ۷ تیرماه ۱۳۹۴ ● شماره ۲۳۸۶
خبر
khabar@hamedanpayam.com

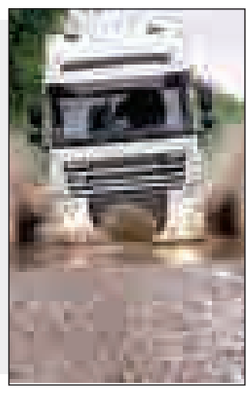

آموزش ۳هزار راننده حمل‌ونقل عمومی

در سال۹۳ تعداد ۲۸۳۸ راننده حرفه‌ای همدان آموزش دیده‌اند آموزش رانندگان به عنوان رکن اصلی در چرخه حمل‌ونقل عمومی و از اهداف مهم است. معاون حمل‌ونقل و پایانه‌های همدان اظهار کرد: از مجموع۲۲ هزار و ٤٦٦ نفر راننده حرفه‌ای دارای کارت هوشمند در استان ۱۹ هزار و ۲۸۱ راننده در بخش کالا و ۳ هزارو ۱۸۵ نفر در بخش مسافر در حمل‌ونقل جاده‌ای استان همدان فعالیت‌می‌کنند.

مصطفی پناهنده خاطرنشان کرد: ارتقای آگاهی عمومی و توان تخصصی و مهارت‌های شاغلان بخش حمل‌ونقل و جاده‌ای از مهمترین اهداف برگزاری دوره‌های آموزشی در استان است.

وی نقش آموزش را در افزایش کارایی رانندگان و بهبود سیستم حمل‌ونقل جاده‌ای تأثیرگذار نامید و تصریح کرد: آموزش رانندگان توسط ۲ مجری بومی و ۲ مجری غیربومی انجام شده است.

وی اضافه کرد: این دوره‌ها در سال ۹٤ نیز ادامه داشته و طی ۸۰ روز در فصل اول سال ٦٥۰ نفر در کلاس‌های آموزشی شرکت داشته‌اند و در این دوره‌های آموزشی، اطلاعاتی در زمینه حقوق و مسئولیت‌های فعالان این عرصه و روش‌های ارتقای ایمنی سفرهای جاده‌ای ارائه می‌شود. معاون حمل‌ونقل و پایانه‌ها تأکید کرد: آموزش رانندگان یکی از مؤثرترین راهکارهای کاهش تصادفات رانندگی است و یادآور شد: ارتقای سطح آگاهی و مهارت تخصصی رانندگان از جمله نتایج مهم طرح آموزش حرفه‌ای رانندگان و متصدیان حمل‌ونقل جاده‌ای است.

وی با اشاره به سرفصل‌های آموزشی دوره‌های بدو خدمت رانندگان حمل‌ونقل کالا و مسافر خاطرنشان کرد: سرفصل‌های مهم : شامل دوره‌های حمل بارهای عادی و ترافیکی، مهار ایمن بار، سلامت شغلی ویژه رانندگان، قوانین و مقررات، مهارت‌های رانندگی، امداد و نجات جاده‌ای، ضوابط و مقررات، شرح تصادفات و اسناد حمل‌ونقل است. پناهنده متذکر شد: رانندگان حمل‌ونقل بار و مسافر بین شهری علاوه بر گواهینامه رانندگی معتبر و مناسب با وسیله نقلیه عمومی بین‌شهری؛ کارت هوشمند رانندگی با ناوگان باری و یا مسافری را از ادارات کل حمل‌ونقل و پایانه‌های استان‌ها دریافت می‌کنند.

در سی و سومین سالگرد شهادت سید مظلوم انقلاب

جای بهشتی خالی است

» سعید زارع صفا

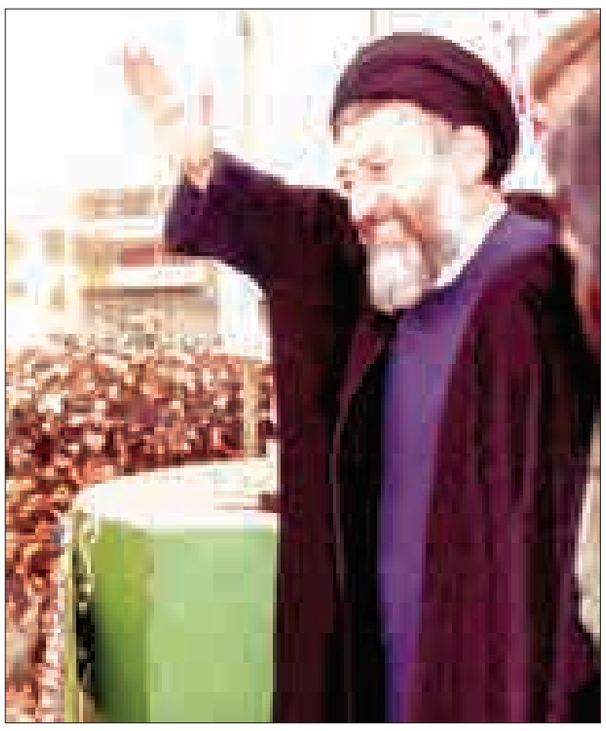

سی وچهار سال پیش در چنین روزی انفجاری در سرچشمه تهران رخ داد که با آن مردی با ۷۲ یار غلتان به خون خود به آسمان پرکشید تا سال‌های سال انقلاب ایران حسرت نداشتن وی را بخورد. بهشتی را می‌شود مغز متفکر و تدوین‌گر نظام جمهوری اسلامی نامید که فرصت اجرای ایده‌ها و نظریات هوشمندانه و مترقیانه خود را پیدا نکرد.

اما شخصیتی که به فرموده امام راحل «خود یک ملت بود برای ملت ما» را نمی‌توان به چند پاراگراف خلاصه کرد. هنوز هم پس از گذشت ۳٤ سال از سالگرد شهادتش آنچنان که باید شخصیت وی به جامعه شناسانده نشده به طوری که می‌توان استمرار مظلومیت این شهید را حتی پس از شهادت نیز مشاهده کرد.

سید شهید انقلاب یکی از شخصیت‌هایی بود که بدون شک یکی از بال‌های پرواز بنیانگذار انقلاب برای تکمیل نهضت بود. او با هوش بالا و جسارت تصمیم‌گیری از همان ابتدای ورود به قم نشان داد که سر و گردنی از دیگر طلاب آن زمان برتر است .

بهشتی ؛ مصلح انقلابی

اما از میان وجوه برجسته شخصیت ایشان اصلاح‌گری با رویکرد مترقیانه از ابعادی است که کمتر به آن پرداخته شده است. بهشتی با هوش و پر استعداد از همان ابتدای جوانی و در دوران تحصیل در قم نگاه مصلحانه و مترقیانه‌اش را با تأسیس دبیرستان دین و دانش در شهر قم آن‌هم سال‌ها پیش از آغاز نهضت انقلاب اسلامی به رخ کشید. بهشتی با این کار به اصلاح گری پایه‌ای و نسلی تأکید کرد و این نمونه عینی و ملموس محوریت اصلاحات در تفکرات وی بود. در واقع این شهید بزرگوار اصلاح فرد و نسل را پیش‌نیاز اصلاح جامعه و حکومت می‌دانست. سید علیرضا حسینی بهشتی فرزند آیت ا... شهید در این باره می‌گوید:« شهید بهشتی بیش از هر چیز به اصلاحات معتقد بودند. در واقع می‌توان ایشان را یک مصلح انقلابی نامید».

تأسیس دبیرستان از سوی شهید بهشتی در حالی بود که خیلی‌ها در آن‌زمان حتی به اصلاحات هم فکر نمی‌کردند و بیشتر روحانیان ترجیح می‌دادند که به فعالیت در حوزه‌های علمیه مشغول باشند.از سوی دیگر پرداخت به مسائل تربیتی از سوی شهید بهشتی آن‌هم در زمانی که ایشان با فعالیت در حوزه علمیه می‌توانست به درجات بالای فقهی و علمی برسد نشان از اهمیت موضوع اصلاح‌گری در تفکر ایشان داشته است.

وی پس از قم نیز با عزیمت به آلمان و عهده‌گیری امام جماعت مسجد هامبورگ نقشی نو در تربیت نسل انقلابی همچنین هم‌گرایی فرق اسلامی در انداخت که در نوع خود بی نظیر بوده است.

آیت‌ا... شهید که به عنوان امام جماعت مسجد هامبورگ از طرف مراجع بزرگ ایران به آلمان اعزام شده بود نام آن را از مسجد جامع ایرانیان به مرکز اسلامی هامبورگ تغییر داد و با انجام برنامه‌های علمی و دینی منظم و حساب‌شده که از هوش سرشار وی سرچشمه می‌گرفت یکی از بزرگترین پایگاه‌های تبلیغی اسلام در اروپا را بنیان‌گذاری کرد. همچنین با ایجاد تشکیلات مستقل و منسجم برای دانشجویان ایرانی خارج کشور، پایه‌گذار جنبش‌های دانشجویی خارج از کشور شد که اعضا و تربیت‌یافتگان آن در به ثمررسیدن انقلاب اسلامی و سپس شرکت در ادارهٔ نظام نوپای اسلامی ایران سهمی بسزا یافتند.

بهشتی تداعی‌گر ژانوس بود

ایشان در دوران مبارزات انقلاب نیز بهشتی‌منش اصلاح‌گرایانه و پیشروانه خود پافشاری کرد و بر تشکیلاتی بودن مبارزات تأکید داشت. این یکی از وجوه برجسته شخصیت ایشان بود اما مهمتر از آن توانایی بهشتی در پردازش نظریاتی نو و مترقیانه در عین نگاه به گذشته و سنت بود. شخصیت شهید بهشتی تداعی‌گر ژانوس روم است . این شخصیت اساطیری اغلب با ۲ چهره و یا ۲ سر به تصویر کشیده می‌شود که از این ۲ سر، یکی به روبه‌رو و دیگری در جهت مخالف آن، یعنی به پشت سر نگاه می‌کند. اعتقاد بر این است که این ۲ سر به آینده و گذشته می‌نگرند. از این نظر شخصیت بهشتی را می‌توان با ژانوس مقایسه کرد که بهشتی در عین اعتقاد به سنت اسلامی و علم به اجتهاد از نیازهای روز غافل نبود و برای آنها تدبیر می‌کرد و نگاهی رو به آینده داشت. در موقعیت‌هایی چون انقلاب که با دگرگونی‌های بزرگ سیاسی اجتماعی در جامعه همراه است اغلب اشخاص و متفکران توانایی در گیری با مشکلات پیش‌رو را نداشته و در ناشناختگی به سر می‌بردند این در حالی بود که بهشتی در گیرو دار مشکلات نماند و درعین انقیاد به سنت و اجتهاد نگاهی نو و منطبق بر ذائقه جامعه را ارائه می‌کرد.

بهشتی و بهشتی‌ها گمشده امروز جامعه ایرانند. بهشتی اگر در چنین روزگاری حیاتش ادامه پیدا میکرد می‌توانست منشأ اثر بسیاری از تحولات و تصمیمات تاریخ‌ساز باشد

نگاهی که مانع از جهش بالاجبار وی از دهه پیش از انقلاب به بعد از آن می‌شد. وی بدون شک یکی از روحانیون پیش رو در انقلاب ایران است که تدبیر و آینده‌نگری وی از تأکید بر حزب‌گرایی و هشدار به نبود آن در سال‌های نخست انقلاب پیداست. وی به حزب برای جمع شدن عده‌ای با هدف رسیدن به قدرت نگاه نمی‌کرد و بلکه به کادرسازی و پرورش نیرو برای ادامه مسیر سیاسیون بود متحورانه بر پذیرش افکار مخالف و تعامل با گروه های سیاسی تأکید داشت و به استقبال آنها می‌رفت.مناظره‌های ابتدای انقلاب ایشان با توده ای‌ها هنوز هم جذاب است و از عمق دیدگاه وی در تحمل مخالفان حکایت دارد. وی در تعریف خود از حزب چنین می گوید:« حزب نه انحصارطلب است نه قدرت‌طلب و نه نفی‌کننده سایر احزاب و گروه‌های سیاسی اسلامی. ما هر گروه سیاسی اسلامی دیگر را که مؤمن، درستکار و صادق و به انقلاب و رهبری آن وفادار باشد برادر می‌نامیم و با این گروه‌ها مسابقه می‌گذاریم، مسابقه بر سر تقدیم مهمترین خدمت به ملت».

شهید بهشتی پس از انقلاب نیز با قدرت مدیریت خود در مجلس خبرگان قانون اساسی نقش تدوین‌گری نظام را به خوبی ایفا کرد تا جایی که به هدف حملات مخالفان بدل شد. وجود این تفکرات مترقیانه در عین اصالتمندی اما به مذاق تندروها خوش نیامد و این عده از همان ابتدای انقلاب به تخریب چهره این شهید مظلوم پرداختند تا او هم از دوست خورده باشد و هم از دشمن.

مخالفان با حربه‌ها و نسبت دادن اتهاماتی چون آمریکایی بودن و اشرافی بودن سعی در به حاشیه راندن شهید بزرگوار داشتند که عمق اخلاق‌گرایی شهید در اوج این بی اخلاقی‌ها را می‌توان در این گفته ایشان در جواب یاران که به او توصیه با پاسخگویی به اتهامات را داشتند مشاهد کردکه« خداوند خود از مؤمنان دفاع خواهد کرد».

سبک خاص زندگی بهشتی

بهشتی شهید اما سبک زندگی متفاوتی هم داشت که برگرفته از تفکرات مترقیانه و خاص وی بود. در خاطره رضا کیانیان بازیگر معروف از خانه ایشان آمده :« روزی به خانه ایشان در پل رومی رفتم . برایم جالب بود که که در اتاق پذیرایی مبل داشت و بوی ادکلن می‌داد. رضا کیانیان که در آن دوران خودش به شدت شخصیتی انقلابی بوده خطاب به شهید بهشتی می‌گوید: شما چطور انقلابی هستید که مبل و یخچالی مدل بالا و پر از گوشت و ... دارید و این طور زندگی می‌کنید؟

شهید بهشتی خندید وگفت: رضا جان تئوری‌های انقلاب این طور نیست که تو فهمیده‌ای. تو نمی‌توانی زیبایی و رفاه را نفهمی و پس از انقلاب رفاه را به وجود آوری. باید تمرین کنیم که زندگی خوب چطوری است تا بتوانیم زندگی خوبی به مردم بدهیم.

به گفته رضا کیانیان شهید بهشتی درادامه اشاره می‌کند که ما اگر نفهمیم خوبی چیست هیچ وقت نمی‌توانیم خوبی را به مردم هدیه کنیم. شهید بهشتی توضیح می‌دهد اینها (ادکلن ومبل و...) از پول تدریس خودم تهیه شده‌اند. ادکلن هم می‌زنم چون همه باید روزی ادکلن بزنند».

بهشتی و بهشتی‌ها گمشده امروز جامعه ایرانند. بهشتی اگر در چنین روزگاری حیاتش ادامه پیدا میکرد می‌توانست منشأ اثر بسیاری از تحولات و تصمیمات تاریخ‌ساز باشد و با حفظ ریشه و اعتقادات رویه مصلحانه‌اش را تکامل ببخشد و برای جوانان الگوسازی کند. هر چند که همیشه جماعت تندرو و افراطی در مقابل تحولات ایستادگی کرده‌اند و این محتمل بود که بهشتی امروز نیز مورد هجوم این عده قرار می‌گرفت.

برپایی نمایشگاه کتاب قرآن و عترت در همدان

رئیس اداره فرهنگ و ارشاد اسلامی شهرستان همدان از برگزاری نمایشگاه کتاب قرآن و عترت در همدان خبر داد. داوود ابوترابی در گفتگو با مهر با بیان اینکه نمایشگاه کتاب قرآن و عترت با حضور ۵۰ نمایندگی ناشر کشوری در همدان برگزار شده است، اظهار داشت: نمایشگاه کتاب قرآن و عترت به همت اداره فرهنگ و ارشاد اسلامی شهرستان همدان در مدرسه حاجی‌بابایی همدان در حال برگزاری است.

وی با اشاره به اینکه این نمایشگاه به منظور آشنایی افراد با کتاب‌های دینی در ماه رمضان برگزار شده است، افزود: نمایشگاه کتاب قرآن و عترت شامل غرفه‌های مختلف است. رئیس اداره فرهنگ و ارشاد اسلامی شهرستان همدان با بیان اینکه غرفه کودک و نوجوان و غرفه هنرهای تجسمی از جمله غرفه‌های موجود در نمایشگاه است، اظهار کرد: اسناد ملی غرب کشور نیز در این نمایشگاه غرفه دارد.

وی ادامه داد: کتاب قرآن، نهج‌البلاغه، کتاب‌های تفسیر و کتاب‌های آیتا... مطهری و کتاب آیتا... جوادی آملی و سایر کتاب‌های مذهبی در این نمایشگاه ارائه شده است.

رئیس اداره فرهنگ و ارشاد اسلامی شهرستان همدان در پایان سخنانش عنوان کرد: کتاب‌های عرضه شده در این نمایشگاه دارای تخفیف ۱۰ تا ٤۰ درصدی است.

وعده

*کاهش طبقات برج ایرانیان ۲۸ طبقه به ۱۰ طبقه و جانمایی محل ساخت آن در حاشیه
(عضو شورای شهر همدان؛ همدان‌پیام ۹٤/۰٤/۰٦)

*شناسنامه‌دار کردن متقاضیان بازارروزها
(مدیرعامل سازمان میادین میوه وتره‌بار شهرداری همدان؛ همدان‌پیام ۹٤/۰٤/۰٦)

* حذف قید محرومیت از شیرین‌سو
(بخشدار شیرین‌سو؛ همدان‌پیام ۹٤/۰٤/۰٦)

*تعریض و بهسازی بلوار شهدای مریانج تا شهرک الوند
(شهردار مریانج؛ فارس ۹٤/۰٤/۰٥)

از زبان مسئول

دبیر ستاد انتخابات استان

فقط استعفای ٤ نفر علنی شده

پنجشنبه سوم تیرماه آخریم مهلت استعفای مدیران برای شرکت در انتخابات مجلس بود.در این مهلت اما آنچنان که پیش‌بینی می شد مدیران میلی به استعفای انتخاباتی و ترک صندلی‌های خود نداشتند تا جایی که طبق آخرین اخبار روز پنجشنبه تنها ٤ نفر از مدیران استان استعفاهایشان علنی شده است.آخرین ساعات روز پنجشنبه معاون سیاسی امنیتی اعلام استعفاهای انتخاباتی را موکول به روز شنبه نمود.دیروز دبیر ستاد انتخابات استان در گفتگویی با خبرنگار همدان‌پیام گفت که استعفاهای مدیران وزارت کشوری برابر اطلاعات ستاد به ۳ نفر رسیده است.

ابوالقاسم الماسی تصریح کرد: ستاد انتخابات فعلاً استعفای مسلم غلامی معاون مدیرکل حراست و فرماندار سابق کبودراهنگ، حسنی حلم مشاور فرهنگی استاندار، درویشی رئیس شورای تویسرکان را دارد پیش از این هم سید کاظم حجازی مشاور وزیر آموزش‌وپرورش هم استعفا داده بود. وی اضافه کرد: ما از دیگر استعفاهای مدیران خبر نداریم؛ چراکه در روز ثبت‌نام کاندیداها باید برگه‌های استعفای خود را به ستان انتخابات ارائه کنند.در این بین البته کمابیش خبرهایی به ما می‌رسد که آن را اعلام خواهیم کرد.الماسی خاطرنشان کرد که استعفادهندگان ضرورتی برای ارائه برگه استعفای خود به ستاد انتخابات استانداری تا روز ثبت نام نخواهند داشت.

به نظر می‌رسد استانی شدن انتخابات مجلس و برهم خوردن معادلات انتخاباتی مدیران را به بقا بر پست‌های خود بیشتر راغب کرده تا حضور در انتخابات پرهزینه استانی.

خبر

اعتبار ٤ میلیاردی برای اصلاح نقاط حادثه‌خیز

مدیرکل راه‌وشهرسازی همدان از ابلاغ ۵۲ میلیارد تومان اعتبار راهسازی همدان در سال ۹٤ خبر داد و گفت: ۹۹ درصد روستاهای همدان از راه آسفالته برخوردار هستند.

محمد رودباری در گفت‌وگو با تسنیم با اشاره به اینکه هنوز تمامی اعتبارات اداره کل راه‌وشهرسازی همدان ابلاغ نشده است، اظهار کرد: در حال حاضر تنها اعتبارات راهسازی به میزان ۵۲ میلیارد تومان ابلاغ شده است.

وی با بیان اینکه اعتبارات راهسازی در زمینه‌های مختلف هزینه می‌شود، افزود: روکش آسفالت، نصب تابلو علائم، خط‌کشی، تعمیر و مرمت پل‌ها، خرید ماشین‌آلات و تجهیز راهدارخانه‌ها از جمله مواردی است که از طریق اعتبارات این بخش انجام می‌شود.

رودباری با اعلام اینکه اصلاح نقاط پرحادثه از دیگر اقداماتی است که از محل این اعتبارات انجام می‌شود، عنوان کرد: امسال ٤ میلیارد و ۸۰۰ میلیون تومان اعتبار برای این بخش در نظر گرفته شده که باید ١٤ نقطه پرحادثه در همدان اصلاح شود.

وی با اعلام اینکه تمام پروژه‌های راهسازی استان همدان فعال بوده و در حال اجراست، تصریح کرد: پروژه‌های رزن- آوج، رزن- دمق، کبودراهنگ-شیرین‌سو، نهاوند- آورزمان، نهاوند- بروجرد، ملایر- اراک و ملایر- بروجرد از جمله پروژه‌های راهسازی در دست اجرا در همدان است.

تأکید بر ساماندهی شهر بازی همدان

رئیس کمیسیون خدمات شهری شورای شهرهمدان بر ساماندهی سریع‌تر وضعیت شهربازی پارک «مردم» همدان تأکید کرد.

کامران گردان در کمیسیون خدمات شهری، حمل‌ونقل و ترافیک و محیط زیست شورای اسلامی شهر همدان که با موضوع بررسی روند اجرایی طرح جمع‌آوری زباله و کارخانه بازیافت، شرح خدمات حمل‌ونقل همگانی و وضعیت شهربازی پارک مردم برگزار شد، بر مناسب نبودن فضای شهر بازی پارک مردم تأکید کرد.

وی افزود: ساماندهی این پارک در راستای ایجاد فضاهای مفرح عمومی برای استفاده عموم به‌ویژه کودکان و نوجوانان ضروری است.

کامران گردان اضافه کرد: با توجه به قرار گرفتن در فصل تابستان و حضور شهروندان به‌ویژه کودکان برای تفریح و گذراندن اوقاتی از روز در پارک‌ها باید هر چه سریع‌تر شهربازی پارک مردم همدان برای استفاده کودکان ایمن‌سازی و راه‌اندازی شود.گفتنی است چندی قبل مدیرکل استاندار استان از ایمن نبودن دستگاه‌های شهر بازی در پارک‌های استان تا میزان ۸۰ درصد سخن گفته بود.

الووو پیام

ایمیل ——— mardomi@hamedanpayam.com
پیامک ——— ۱۰۰۰۶۰۶۶

ممنون از اینکه حرف‌های مردم را گوش می‌کنید و منعکس می‌کنید. در مورد اتوبوس‌های درون‌شهری همدان جایگاه جداگانه‌ای برای خانم‌ها و آقایان فراهم شده است اما دیده می‌شود که به دلیل تراکم مسافر خانم‌ها به قسمت آقایان می‌آیند و حتی جایی برای پیرمردهای عصا به دست نیز باقی نمی‌ماند. خواهش می‌کنم اطلاع‌رسانی کنید که خانم‌ها به قسمت آقایان ورود پیدا نکنند. به اندازه کافی مردم خسته از کار و مشکلات هستند و با تنگناهای روزگار دست و پنجه نرم می‌کنند.

شهروند

منتظر جهیزیه هستم!

شهریورماه پارسال از طریق شرکت در مسابقه پیامکی برنامه «آینه امید» برنده کمک‌هزینه ازدواج شدم. قرار بود آقای استاندار آن را اهدا کند اما تاکنون خبری نشده و اگر قرار است خبری نشود اعلام کنند تا منتظر نباشیم.

تماس تلفنی یک خانم

۲ شهروند همدانی در تماس تلفنی با همدان‌پیام یک موضوع مشترک را مطرح کردند. اینکه مسئولان امر در شهرداری همدان آن هم مناطق مختلف در ارائه خدمات، تفاوت قائل می‌شوند و از طرفی هم اگر کاری هم انجام می‌شود، ناقص و از سر باز کردن است.

بنده سعیدی ساکن محله پیشاهنگی، کوچه گلگون هستم که پس از گذشت ۲ سال و پیگیری‌های مکرر کوچه ما را آسفالت کردند اما از وضعیت مناسبی برخوردار نیست.

بنده هم از شهروندان محله ششصددستگاه، کوچه سادات هستم که بالأخره پس از پیگیری‌های مداوم به تازگی آسفالت شده است اما می‌خواهم بگویم که چرا درست انجام نمی‌شود و گاهاً هم شاهد این هستیم که ارائه خدمات در مناطق پایین و بالای شهر متفاوت است. لطفاً مسئولان رسیدگی کنند.

تماس‌تلفنی

نامه روز

مرحمت فرموده ما را شهر کنید

با سلام و عرض خسته نباشید خدمت همه دست‌اندرکاران محترم و دلسوز همدان‌پیام.

من مشتری هر روز شما هستم و زمانی که شما از بزرگی و عزت همدان می‌نویسید به خود می‌بالم، ولی وقتی خوب دقت می‌کنم می‌بینم اگر نام استان را از همدان برداشته و جزیی از خاک استان کرمانشاه و شهری از شهرستان‌های آنجا باشیم لااقل کمتر تحقیر می‌شویم و کمتر حرص می‌خوریم.

از هر اداره، ارگان یا سازمانی حرف می‌زنیم می‌بینیم منطقه آن به نام منطقه غرب در کرمانشاه است. از همه موارد چنین است چه نظامی و انتظامی و چه بهداشتی و هر اداره‌ای که هست جزو کرمانشاه هستیم.

همین چند روز پیش بود که در خبرها اعلام شد آزمایشگاه تشخیص ایدز در ۱۱ استان راه‌اندازی شد که منطقه غرب در کرمانشاه مستقر شد. همین مدتی پیش بود اعلام شد شعبه وزارت خارجه در زنجان افتتاح شد یعنی ما از آنجا هم کمتر هستیم؟ که باید شعبه غرب در کرمانشاه و ما زیردست آنها باشیم. از این موارد زیاد است و شما بهتر می‌دانید اینها در حالی است که بیشتر وقت‌ها شما همدان را بالاتر از دیگران و مرکزیت غرب کشور اعلام می‌کنید. اما آیا اینچنین است؟ تا وقتی که مسئولان و نمایندگان بخصوص در خواب هستند همین است و بست، هرچند ما یک نماینده بیشتر نداریم (آقای خجسته) زیرا نماینده دیگر ما جناب کارخانه‌ای که خود نیز اهل استان کرمانشاه است همیشه در تهران است و فقط چسبیده به مسائل هسته‌ای که هیچ نشانی هم از آن در همدان نیست. شما چند باری با جناب کارخانه‌ای مصاحبه کرده‌اید، چند بار او را در همدان دیده‌اید، چند بار صحبت کرده که برای مردم حوزه خود کار می‌کرده؟ امیدوارم مردم همدان در دوره بعد مرتکب چنین اشتباهی نشوند و در انتخاب نمایندگان خود دقت بیشتیر داشته باشند، برای مردم همدان هیچ دردی بالاتر از این نیست که برای هر کاری به کرمانشاه بروند، مگر ما خودمان چه کم داریم؟ باید زیردست آنها باشیم، امیدوارم مسئولان و بخصوص نمایندگان از خواب بیدار شوند و بدانند که در قبال این مردم مظلوم و بی‌کس مسئولند. از جناب آقای استاندار پرتلاش خواهانیم تا همانقدر که در قبال بیکاری و عقب‌ماندگی این شهر و استان تلاش می‌کنند برای سربلندی و آزادی این مردم از وابستگی به همسایگان هم پرتلاش باشند. مردم همدان هر کس و هر مسئولی را که برایشان زحمت می‌کشد دعا و هر کس را که وظیفه‌اش را از یاد برده به خدا واگذار می‌کنند.

جمعی از مردم مظلوم همدان

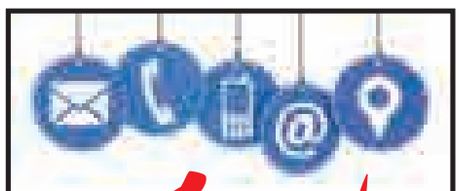
الووو پیام...
ستونی برای ارائه نظرات، پیشنهادات و انتقادات مخاطبان گرامی
تلفن: ۳۸۲۷۹۰٤۰ - ۰۸۱
پیامک: ۱۰۰۰٦۰٦٦
E-mail: mardomi@hamedanpayam.com

پیام تاریخ، تمدن و فرهنگ مادستان
The Message Of Madestan's History & Civilization & Culture
روزنامه همدان پیام
۴
یکشنبه ● ۷ تیرماه ۱۳۹۴ ● شماره ۲۳۸۶
ایران و جهان
siasat@hamedanpayam.com

انتخابات

تشکیل ستاد انتخابات در تمام استان‌ها

مدیرکل انتخابات وزارت کشور از تشکیل ستادهای انتخابات در تمام استان‌ها با مسئولیت معاون سیاسی استانداران خبر داد.
علی پورعلی مطلق، مدیرکل انتخابات وزارت کشور در گفت‌وگو با فارس در پاسخ به این سؤال که تاکنون ستادهای انتخابات در کدام استان‌ها تشکیل شده است، اظهار کرد: ستاد انتخابات در تمامی استان‌ها تشکیل شده است.
وی تصریح کرد: مسئولیت ستادهای انتخابات در استان‌ها همانند ستاد انتخابات در مرکز با معاون سیاسی استانداری‌ها است.

انتخابات

موافقت با برگزاری انتخابات الکترونیک

سخنگوی شورای نگهبان از موافقت این شورا با برگزاری انتخابات الکترونیکی در صورت احراز ایمن بودن دستگاه‌ها خبر داد و گفت: منتظریم که جزئیات فنی برگزاری انتخابات الکترونیکی به شورای نگهبان اعلام شود.
نجات‌ا... ابراهیمیان سخنگوی شورای نگهبان در گفت‌وگو با تسنیم با اشاره به نامه وزارت کشور به این شورا مبنی بر برگزاری انتخابات دهمین دوره مجلس شورای اسلامی به صورت الکترونیکی در ۹ کلان‌شهر کشور، گفت: منتظریم که جزئیات فنی برگزاری انتخابات الکترونیکی در ۹ کلان‌شهری که وزارت کشور اسامی آنها را اعلام کرده است، به شورای نگهبان اعلام شود.

خبر

آمادگی مدل‌های جدید مقابله با عربستان

رئیس سازمان پدافند غیرعامل کشور گفت: یکی از مجلاتی که در زمینه تجهیزات نظامی قلم می‌زند، نوشته است که عربستان به اندازه کل کشور چین سلاح خریداری و انبار کرده است. این مسأله عربستان را از یک کشور رقیب منطقه‌ای به یک تهدید نیابتی تبدیل می‌کند که باید برای مدل‌های جدیدی از مقابله آماده شویم.
به گزارش فارس، سردار غلامرضا جلالی حوزه‌های تنش با عربستان سعودی را حول ۵ محور ذکر کرده و گفت: اولین محور جنگ عقیدتی ایدئولوژیکی است، دومین محور تهدیدات امنیتی، سومین محورحوزه اقتصادی، چهارمین مورد، حوزه سایبری، حوزه آخر هم حوزه نظامی است.

خبر

"یکتا" دغدغه مکتب ایرانی ندارد و متولد ولنجک نیست

وزیر دولت دهم و عضو جبهه کارآمدی و تحول ایران اسلامی معتقد است این جبهه دغدغه شعارهای انقلابی و نه دغدغه مکتب ایرانی دارد.
جبهه کارآمدی و تحول ایران اسلامی که با عنوان "یکتا" شناخته می‌شود به تازگی پا به عرصه سیاست کشور گذاشته است.
تعدادی از وزرا و مدیران کابینه دولت‌های نهم و دهم این جبهه را تشکیل داده‌اند و یکی از علل مطرح شدن این تشکل سیاسی در ابتدای امر حضور همین افراد شناخته شده و اهدافی است که مدنظر دارند.
با کامران دانشجو وزیر علوم، تحقیقات و فناوری دولت دهم که از اعضای شاخص جبهه کارآمدی و تحول ایران اسلامی است در گفت‌وگو با تسنیم درباره هدف از تأسیس این تشکل می‌گوید: پس از تحویل دولت دهم تصمیم بر این شد که جمع دوستان متفرق نشوند، البته منظور جمعی است که دغدغه دین، ولایت، شعارهای انقلاب و گفتمان امام و رهبری داشتند، نه جمعی که دغدغه مکتب ایرانی را داشت.
وی افزود: پس از مدتی دبیری برای جلسات تعیین کردیم تا جلسات با دستور کار مشخص برگزار شود و در نتیجه خروجی بهتری داشته باشیم. از مهمترین محورهای جلسات می‌توان به اقتصاد مقاومتی و ابعاد آن در داخل و خارج، مسائل فرهنگی کشور یا دغدغه‌هایی که رهبر معظم انقلاب دارند، بحث رشد علم و فناوری، سند تحول بنیادین آموزش‌وپرورش، سند تحول در دانشگاه، سند دانشگاه اسلامی، مذاکرات هسته‌ای و... اشاره کرد.
عضو جبهه یکتا تصریح کرد: ۷ تا ۸ ماه به همین منوال گذشت تا اینکه قرار گذاشتیم برای مسائل مطرح شده یک برنامه اجرایی تهیه کنیم. به این معنا که پس از طرح مسأله، برنامه‌ای با اهداف کوتاه‌مدت، میان‌مدت و بلندمدت تدوین کنیم.
هدف ما این بود که با توجه به تجربه هشت سال کار اجرایی که داشتیم بتوانیم اینها را کنار هم بگذاریم و برای مسائل مختلف کشور یک برنامه اجرایی منسجم تدوین کنیم.
عضو کابینه دولت دهم تأکید کرد: نخستین هدف ما از تأسیس این جبهه این است که شعارهای انقلاب را سر دست بگیریم و با نگاه به شعارهای انقلاب هدف‌گذاری اقتصادی، فرهنگی، آموزش عالی و فناوری هسته‌ای داشته باشیم.
دانشجو در ادامه گفت: هدف دیگر ما از تأسیس جبهه یکتا این است که اجازه ندهیم شعارهای انقلاب تحریف شود.
عضو جبهه کارآمدی و تحول ایران اسلامی در پاسخ به این سؤال برخی خبرها حاکی است که تولد "جبهه یکتا" از جلسات ساختمان ولنجک شروع شده است، خاطرنشان کرد: خیر، بعد از پایان کار دولت و استقرار آقای احمدی‌نژاد در ساختمان ولنجک بنده فقط یک یا دو بار به آن ساختمان رفتم.
وی افزود: در ساختمان ولنجک هم همان حواشی موجود در دولت دهم وجود داشت که بنده بارها اعتراضم را به صورت علنی مطرح کردم و دیگر به آنجا نرفتم.
وزیر علوم دولت دهم با بیان اینکه "جبهه یکتا" نشأت گرفته از جمعی است که دغدغه دین و شعارهای انقلاب دارد نه دغدغه مکتب ایرانی، گفت: انتخابات و یا رئیس شدن یا نشدن دغدغه ما نیست و موضع‌مان مشخص است.
کامران دانشجو تصریح کرد: این نکته را باید بگویم که شاید کابینه و اعضای هیأت دولت نهم و دهم جزو حزب‌اللهی‌ترین کابینه‌های بعد از انقلاب بودند و اکثر حواشی در خارج از کابینه دولت‌های نهم و دهم بود.
عضو جبهه یکتا با اشاره به اینکه در "یکتا" همه افرادی که در مسیر دغدغه دین و ولایت حرکت می‌کنند، حضور دارند، گفت: از روسای دانشگاه‌ها تا استانداران، فرمانداران و یا مجموعه‌های عادی و ورزشی از اعضای این جبهه هستند.
استاندار تهران در دولت نهم تصریح کرد: هدف ما تقابل با دولت نیست. ما آمده‌ایم در عرصه‌های مختلف به دولت کمک کنیم اگر آنها از ما نظر بخواهند نظرات‌مان را در عرصه‌های مختلف ارائه کنیم اما حتماً نقد منصفانه را نیز مدنظر داریم.
دانشجو در پاسخ به این سؤال که آیا برای راه‌اندازی "جبهه یکتا" از آقای احمدی‌نژاد نظرخواهی کردید؟ گفت: خیر، درباره "جبهه یاران کارآمدی و تحول ایران اسلامی" نه بنده و نه دوستان دیگر مشورتی با آقای احمدی‌نژاد نداشتیم. نه به وی اطلاع دادیم و نه گفتیم که می‌خواهیم چنین جبهه‌ای را تشکیل دهیم.

عراقچی در وین اعلام کرد:

آماده شدن قسمت‌های زیادی از متن توافق

عضو ارشد مذاکره‌کننده هسته‌ای کشورمان با بیان اینکه قسمت‌های زیادی از متن توافق نهایی شده است، تأکید کرد تمدید مذاکرات فعلاً در دستور کار نیست، و تیم مذاکره‌کننده تلاش می‌کند در تاریخ تعیین شده به جمع‌بندی برسد.
به گزارش ایلنا، سید عباس عراقچی معاون وزیر خارجه کشورمان گفت: فعلاً تمدید در دستور کار ما نیست. بنای ما این است که در تاریخی که تعیین شده به یک جمع‌بندی برسیم و اگر مقدور نشود، ممکن است کار ما چند روزی ادامه پیدا کند تا بشود جمع‌بندی کرد.
وی خاطرنشان کرد: به دنبال رسیدن به جمع‌بندی هستیم و در این دوره بنای تمدید به صورت ادوار قبلی را نداریم که چندین ماه تمدید بشود ولی ممکن است چند روزی نیاز باشد که کار ادامه پیدا کند.
معاون وزیر خارجه در خصوص میزان پیشرفت مذاکرات گفت: فکر می‌کنم در موقعیتی نیستم که از درصد پیشرفت خاص صحبت کنم، بخصوص که کار در بعضی قسمت‌ها کمی جلو رفته و در بعضی قسمت‌ها کیفی جلو رفته است.
وی در ادامه تأکید کرد: ما یک متن اصلی توافق داریم و چندین متن ضمیمه و هر کدام از اینها یک مقداری کار جلو رفته است و نمی‌شود در مجموع الان جمع‌بندی کرد که چقدر کار جلو رفته است ولی بخش نسبتاً خوبی از کارها انجام شده است. قسمت زیادی از متن‌ها نهایی شده است ولی آن قسمت‌هایی که باقی‌مانده ارزش کیفی و محتوایی خودش را دارد که باید در خصوص آنها توافق شود.
عراقچی که با شبکه خبری العالم در وین گفت‌وگو می‌کرد، اظهار کرد: الان اجازه بدهید مذاکرات روند خودش را طی کند، ما در خیلی از موارد در لوزان به راه‌حل‌های خوبی رسیدیم والان آن راه‌حل‌ها پیاده می‌شود؛ ولی در بعضی موارد در لوزان به راه حل نرسیدیم و برخی راه حل‌هایی که در لوزان به آنها رسیدیم نیز پاسخگو نیست؛ بخصوص اینکه بعد از لوزان برخی از کشورهای ۱+۵ اظهاراتی داشتند و مواردی را مطرح کردند و تغییراتی در مواضع‌شان مشاهده شد و این یک مقدار زیادی کار را سخت‌تر کرده است؛ ما در حال بحث در این موارد هستیم و امیدواریم بتوانیم اینها را مجددا به یک نظم معقول درآورد، تا ان‌شاءا... کار نگارش را در پی آن انجام داد.

سند توافق جامع در سطح عالی تنظیم می‌شود

«سرگئی ریابکوف»، معاون وزیر امور خارجه و مذاکره‌کننده ارشد هسته ای روسیه، گفت: سند توافق جامع در مورد برنامه هسته‌ای ایران در سطح عالی و خوب تنظیم می‌شود، اما هنوز مسائلی وجود دارد که با دشواری زیاد حل می‌شود.
ریابکوف که برای شرکت در مذاکرات هسته ای در وین بسر می‌برد، در گفت‌وگو با خبر روسیا سگودنیا افزود: واقعاً بخش عمده سند توافق جامع تنظیم شده است، اما تعدادی از مسائل دشوار وجود دارد.
سرپرست هیأت مذاکره‌کننده روسیه در مذاکرات هسته‌ای با اشاره به ابهام موجود در امکان برگزاری اجلاس وزیران ایران و کشورهای عضو ۱+۵ در وین خاطرنشان کرد: در شرایط کنونی هنوز موضوع برگزاری اجلاس وزیران گروه ۱+۵ و ایران روشن نیست.

رویترز: ضرب‌الاجل واقعی مذاکرات ۱۸ تیر است

دیپلمات‌های غربی می‌گویند از نظر آنها روز ۱۸ تیر، یعنی زمانی که کاخ سفید مهلت دارد نسخه‌ای از توافق را به کنگره ارائه دهد، ضرب‌الاجل واقعی مذاکرات هسته‌ای با ایران است.
به گزارش فارس، ۳ روز مانده به ضرب‌الاجل مذاکرات هسته‌ای ایران و گروه موسوم به ۱+۵، خبرگزاری رویترز در گزارشی از باقی بودن اختلافات عمده میان طرفین خبر داده و به نقل از دیپلمات‌ها نوشته است که انتظار می‌رود مذاکره‌کنندگان این هفته روزهای سختی را پیش رو داشته باشند.
رویترز با اشاره به این اختلافات و احتمال از دست رفتن ضرب‌الاجل ۳۰ ژوئن (۹ تیر) نوشته است که دیپلمات‌ها ضرب‌الاجل اصلی مذاکرات را ۹ جولای (۱۸ تیر) می‌دانند، یعنی روزی که فرصت دولت آمریکا برای ارائه متن توافق هسته‌ای به کنگره این کشور به پایان می‌رسد.
بر اساس قانونی که کنگره آمریکا ماه گذشته به تصویب رساند، کاخ سفید باید هر توافقی با ایران را نهایتا تا ۹ جولای به کنگره ارائه کند و نمایندگان آمریکایی هم ۳۰ روز برای بررسی و نظر دادن در مورد آن زمان خواهند داشت.
بر اساس بندی از قانون بازنگری توافق هسته‌ای با ایران، که عملا روند اجرای توافق هسته‌ای احتمالی را کند می‌کند، اگر دولت آمریکا در مهلت مقرر توافق را به کنگره ارائه نکند، دوره بازنگری کنگره به ۶۰ روز افزایش می‌یابد.
به نوشته رویترز، دیپلمات‌های دخیل در مذاکرات نگران هستند که بروز چنین تأخیری، که علاوه بر تحریم‌های آمریکا، تحریم‌های شورای امنیت سازمان ملل را نیز تحت تأثیر قرار داده و برداشته شدن آنها را به تأخیر می‌اندازد، به از هم پاشیدن توافق به دست‌آمده، شود.
رویترز در بخش دیگری از گزارش خود نوشته است: «در حالی که بخش اعظم توافق علنی خواهد شد، اما دیپلمات‌های غربی گفته‌اند که بخش‌هایی از این توافقنامه علنی نخواهد شد.»
این گزارش می‌افزاید: «با این حال، یک مقام ارشد ایالات متحده می‌گوید کنگره به تمام جنبه‌های توافقی که در وین به دست می‌آید، دسترسی خواهد داشت.»

فعلاً تمدید در دستور کار ما نیست. بنای ما این است که در تاریخی که تعیین شده به یک جمع‌بندی برسیم و اگر مقدور نشود، ممکن است کار ما چند روزی ادامه پیدا کند تا بشود جمع‌بندی کرد

وزیران اروپایی تا یکشنبه به وین می‌رسند

یک منبع نزدیک به تیم مذاکره‌کننده ایران گفت تاکنون علاوه بر ظریف و کری، وزیران خارجه ۳ کشور اروپایی و موگرینی برای حضور در وین در روزهای شنبه و یکشنبه اعلام امادگی کرده‌اند.
قرار است فدریکا موگرینی هماهنگ‌کننده سیاست خارجی اتحادیه اروپا، فرانک والتر اشتاین مایر وزیر خارجه آلمان، فیلیپ هاموند وزیر خارجه انگلیس و لوران فابیوس وزیر خارجه فرانسه تا یکشنبه به وین برسند.
این منبع همچنین گفت که سفر وزیر خارجه روسیه تا این زمان قطعی نیست و از برنامه سفر وزیر خارجه چین هم اطلاعی در دست نیست.
هشتمین و احتمالاً آخرین دور مذاکرات برای نگارش متن توافق جامع از روز چهارشنبه گذشته با حضور سید عباس عراقچی، مجید تخت روانچی و هلگا اشمید در وین آغاز شد.

توافق هسته‌ای فرصتی برای بهبود روابط با ایران

مارتین وایس، سخنگوی وزارت امور خارجه اتریش درباره اینکه آیا وین میزبانی مذاکرات هسته ای را به عنوان فرصتی برای ارتقا روابطش با ایران می‌نگرد؛ گفت: به نظر من هر بار که دیداری صورت می‌گیرد، فرصتی برای بهبود روابط است و ارتباط ما با تهران یک سابقه طولانی دارد.
به گزارش ایرنا، وی به یک رادیو غربی در پراگ اظهارکرد: این آشکار است که حل این مسأله به بهبود روابط ایران و غرب کمک خواهد کرد؛ این مذاکرات برای بیش از یک دهه ادامه داشته و تلاش شده تا راه حلی مورد قبول همگان به دست بیاید.
او با اشاره به این که رابطه ما با ایران بسیار خوب است و ما در تهران سفارت و مرکز فرهنگی داریم،افزود: اگر به شرایطی برسیم که همگی بتوانند بر سر یک راه حل توافق کنند، در نتیجه فرصتی بسیار خوب برای ایران نیز خواهد بود که نه‌تنها با اتریش بلکه با تمام دنیا روابط بسیار بهتری داشته باشد.
سخنگوی وزارت خارجه اتریش درباره موضوع حملات سایبری و جاسوسی از اماکن برگزاری مذاکرات گفت: من وارد جزئیات این مسأله نخواهم شد. امنیت ارتباطات به طور قطع موضوع بسیار مهمی است. مدت‌ها است که ما در این باره می‌شنویم و همین چند روز پیش مطرح شد که گویا از رؤسای جمهوری فرانسه هم جاسوسی می‌شده است.
وی اضافه کرد: امنیت یک اصل است، نه فقط در این گفت‌وگوها بلکه هر جایی که مربوط به دولت‌ها، رهبران، کمپانی‌ها و... می‌شود.
در این مورد خاص، بله تحقیقات در این زمینه در حال انجام است؛ چراکه گزارش‌هایی مبنی بر احتمال صدمه دیدن امنیت دریافت شده بود. او گفت: آنچه ما انجام می‌دهیم، این است که کارشناسان اتریشی بسیار دقیق در حال بررسی این موضوع هستند و در این زمینه با سایر طرف‌هایی که در این مذاکرات هستند از جمله ایران، همکاری می‌کنند و ما نهایت تلاش خود را می‌کنیم که فضای این مذاکرات برای همه طرف‌ها بسیار امن باشد.

خبر

تشکل‌های اصلاح‌طلب قدرت مانور بالایی در انتخابات دارند

یک عضو مجمع نیروهای خط امام گفت: تشکل‌های رسمی اصلاحات قدرت مانور بالایی دارند و می‌توانند به جمع‌بندی و راهبردی‌های مشخص انتخاباتی برسند.
حمید قزوینی در گفت‌وگو با ایلنا، با اشاره به وضعیت فعالیت‌های انتخاباتی اصلاح‌طلبان عنوان کرد: نزدیک به ۲۰ سال است که شورای هماهنگی جبهه اصلاحات تشکیل شده و در انتخابات‌های مختلف همواره نقش کلیدی خود را ایفا کرده است.
این عضو مجمع نیروهای خط امام افزود: وظیفه این شورا ایجاد انسجام و ائتلاف بین اصلاح‌طلبان سراسر کشور است که همواره این وظیفه را به خوبی انجام داده و همچنان هم توانایی بالایی دارد تا با ۲۰ سال تجربه در عرصه فعالیت‌های سیاسی کار ائتلاف و انسجام اصلاح‌طلبان در انتخابات مجلس دهم را بر عهده داشته باشد.
عضو مجمع نیروهای خط امام خاطرنشان کرد: شورای هماهنگی از چند ماه قبل به شکل عملیاتی در حال بررسی ساز و کارهای انتخاباتی است. در همین راستا کمیته انتخابات شورای هماهنگی در حال حاضر کار تعامل و با همه گروه‌ها و تشکل‌های سیاسی را دنبال می‌کند که امیدواریم این سازوکارها نهایتاً به ائتلاف و ارائه لیست مشترک بینجامد.
قزوینی با بیان اینکه ما برای رسیدن به اجماع باید از تجربه‌های گذشته خود استفاده کنیم، گفت: به نظر می‌رسد تشکل‌های رسمی و شناسنامه‌دار اصلاحات، قدرت مانور بالایی برای فعالیت‌های انتخاباتی دارند و می‌توانند با تعامل با یکدیگر، به جمع‌بندی و راهبردی‌های مشخص انتخاباتی برسند.
این فعال سیاسی اصلاح‌طلب در پایان خاطرنشان کرد: ما معتقدیم با توجه به اینکه اغلب گروه‌های اصلاح‌طلب با تنوع فکری در این شورای هماهنگی عضویت دارند، این شورا ظرفیت بالایی دارد و می‌تواند با ایجاد انسجام، اصلاح‌طلبان را در یک مجموعه واحد دور هم جمع کند.

وزیر خارجه اتریش:

امنیت کامل مذاکرات هسته ای را تامین می‌کنیم

"سباستین کورتز" وزیر امور خارجه اتریش در آستانه آخرین دور از مذاکرات هسته ای ایران و گروه ۱+۵ تا ضرب الاجل ۳۰ ژوئن (۹ تیر)، بر تلاش این کشور برای تامین امنیت کامل مذاکرات تاکید کرد . به گزارش ایرنا از وین، رئیس دستگاه دیپلماسی اتریش روز شنبه با ابراز امیدواری به نقش مهم وین در میزبانی مذاکرات هسته ای افزود: کشورش در صدد تامین امنیت برای مذاکره کنندگان است. کورتز در پاسخ به سوال خبرنگاری درخصوص نقش میزبانی وین در پیشبرد روند مذاکرات تاکنون، تصریح کرد: همانطور که خودتان بیان کردید ما فقط میزبان هستیم و نقشی در روند مذاکرات نداریم اما همه تلاش خود را انجام می دهم تا همه جوانب را برای مذاکره کنندگان هموار کنیم.

صد سال هم روی خود کار کنیم، نمی‌توانیم مثل تندروها فریاد بزنیم

رئیس فراکسیون اصولگرایان رهروان ولایت ضمن تأکید بر لزوم وجود آزادی بیان در مجلس و اینکه نمی‌توان دهن مجلس و نماینده‌ها را بست گفت که رویه‌شان در برابر تندروها و تندروی‌ها سکوت است چون اگر صد سال هم روی خود کار کنند باز هم نمی‌توانند مثل تندروهای مجلس فریاد بزنند.
کاظم جلالی در عین حال توپ را به زمین رسانه‌ها با این توضیحات انداخت که برخی رسانه‌ها با تمرکز روی چند نفر به این طیف خاص پر و بال می‌دهند که اگر رویه تغییر کند و این حرف‌ها خریدار نداشته باشد، دیگر کسی نیست که حرف‌های تند بزند. رئیس مرکز پژوهش‌های مجلس همچنین با تأکید بر وجود اهتمام تمامی دستگاه‌ها برای رسیدن به توسعه و آبادانی کشور، گفت: از آن جا که ابزار اجرایی و روند توسعه کشور در دست دولت‌هاست باید برای پیشبرد امور لوایح مورد نیاز را به مجلس بدهند و نسبت به تنقیح قوانین اهتمام بیشتری داشته باشند. وی همچنین در این رابطه با انتقاد از عملکرد مجلس و تأکید بر اینکه قانون نویسی نشان‌دهنده پرکاری مجلس نیست گفت که برخی از طرح‌ها نمی‌تواند حکایت‌گر گفتمان روز و ضرورت‌های مردم باشد و حتی همه کارهایی که مجلس انجام می‌دهد در مسیر ضروری کشور نیست.این عضو کمیسیون امنیت ملی و سیاست خارجی مجلس همچنین با اشاره به اقدامات مجلس در موضوع هسته‌ای در ادوار گذشته و لزوم برداشتن تحریم‌ها در این دور از مذاکرات و مقابله با زیاده‌خواهی‌های آمریکا گفت که اگر حتی مجلس قوانینی در موضوع هسته‌ای تصویب کرده باشد می‌تواند این قوانین را در صورت لزوم تغییر دهد و ملغی کند. کاظم جلالی در گفت‌وگو با ایسنا، گفت: ذات ما تندروی نیست. اگر ما صد سال روی خود کار کنیم باز هم نمی‌توانیم مثل تندروهای مجلس فریاد بزنیم. ما این کار و تقابل نادرست با این روش‌ها را غلط می‌دانیم. بنابراین از روش خود کار را پیگیری می‌کنیم. افراد جنجالی در تمامی دنیا یک رویه را طی می‌کنند که در همه جا شاخص‌اند.
شاید اگر از شما بخواهند نام ۱۰ فرد عاقل را نام ببرید نتوانید بگویید اما به راحتی نام افراد جنجالی را بیان می‌کنید چون فرد عاقل عاقلانه رفتار می‌کند.

اداره ثبت اسناد و املاک حوزه ثبت ملک بهار
هیأت موضوع قانون تعیین تکلیف وضعیت ثبتی اراضی و ساختمان‌های فاقد سند رسمی
آگهی موضوع ماده ۳ قانون و ماده ۱۳ آیین‌نامه قانون تعیین تکلیف وضعیت ثبتی و اراضی و ساختمان‌های فاقد سند رسمی
برابر رأی شماره ۱۳۹۴۶۰۳۲۶۰۰۷۰۰۰۱۷۶ مورخه ۹۴/۰۱/۳۱ هیأت موضوع قانون تعیین تکلیف وضعیت ثبتی اراضی و ساختمان‌های فاقد سند رسمی مستقر در واحد ثبتی حوزه ثبت ملک بهار تصرفات مالکانه بلامعارض متقاضی آقای افشین شریفی‌آلام فرزند حسنعلی به شماره شناسنامه ۱۹۷۵۷ صادره از بهار در اعیانی شش دانگ یک باب خانه به مساحت ۱۴۹/۲۷ مترمربع قسمتی از پلاک ۲۱۵۷ فرعی از ۱۳۹ اصلی واقع در بهار بخش چهار همدان خریداری با قولنامه عادی از محمد حجتی پاکرو و محمد عزیزی محرز گردیده است.
لذا به منظور اطلاع عموم مراتب در دو نوبت به فاصله ۱۵ روز آگهی می‌شود، در صورتی که اشخاص نسبت به صدور سند مالکیت متقاضی اعتراضی داشته باشند می‌توانند از تاریخ انتشار اولین آگهی به مدت دو ماه اعتراض خود را به این اداره تسلیم و پس از اخذ رسید، ظرف مدت یک ماه از تاریخ تسلیم اعتراض، دادخواست خود را به مراجع قضایی تقدیم نمایند. بدیهی است در صورت انقضای مدت مذکور و عدم وصول اعتراض طبق مقررات سند مالکیت صادر خواهد شد. (م‌الف ۱۳۷۶)
تاریخ انتشار نوبت اول: ۹۴/۰۳/۲۳- تاریخ انتشار نوبت دوم: ۹۴/۰۴/۰۷
هادی یونسی‌عطوف، رئیس ثبت اسناد و املاک بهار

اداره ثبت اسناد و املاک حوزه ثبت ملک اسدآباد
هیأت موضوع قانون تعیین تکلیف وضعیت ثبتی اراضی و ساختمان‌های فاقد سند رسمی
آگهی موضوع ماده ۳ قانون و ماده ۱۳ آیین‌نامه قانون تعیین تکلیف وضعیت ثبتی و اراضی و ساختمان‌های فاقد سند رسمی
برابر رأی شماره ۹۴/۴۰۳ مورخ۹۴/۰۲/۰۵ هیأت اول موضوع قانون تعیین تکلیف وضعیت ثبتی اراضی و ساختمان‌های فاقد سند رسمی مستقر در واحد ثبتی حوزه ثبت ملک اسدآباد تصرفات مالکانه بلامعارض متقاضی آقای فرج‌ا... طاهری فرزند نعمت‌اله به شماره شناسنامه ۱۳ صادره از اسدآباد در ششدانگ یک باب خانه به مساحت ۱۳۰/۲۰ مترمربع در قسمتی از پلاک ۶۶ اصلی واقع در خیابان آزادی کوی آزادی ۱۳ خریداری باواسطه از مالک رسمی آقای غلامحسین صوفی محرز گردیده است. لذا به منظور اطلاع عموم مراتب در دو نوبت به فاصله ۱۵ روز آگهی می‌شود، در صورتی که اشخاص نسبت به صدور سند مالکیت متقاضی اعتراضی داشته باشند می‌توانند از تاریخ انتشار اولین آگهی به مدت دو ماه اعتراض خود را به این اداره تسلیم و پس از اخذ رسید، ظرف مدت یک ماه از تاریخ تسلیم اعتراض، دادخواست خود را به مراجع قضایی تقدیم نمایند. بدیهی است در صورت انقضای مدت مذکور و عدم وصول اعتراض طبق مقررات سند مالکیت صادر خواهد شد. م الف ۱۴۰۸
تاریخ انتشار نوبت اول: ۹۴/۰۳/۲۳
تاریخ انتشار نوبت دوم: ۹۴/۰۴/۰۷
محمدعلی جلیلوند– رئیس ثبت اسناد و املاک اسدآباد

اداره ثبت اسناد و املاک حوزه ثبت ملک بهار
هیات موضوع قانون تعیین تکلیف وضعیت ثبتی اراضی و ساختمان‌های فاقد سند رسمی
آگهی موضوع ماده ۳ قانون و ماده ۱۳ آیین‌نامه قانون تعیین تکلیف وضعیت ثبتی و اراضی و ساختمان‌های فاقد سند رسمی
برابر رأی شماره ۱۳۹۴۶۰۳۲۶۰۰۷۰۰۰۵۰۷ مورخه ۱۳۹۴/۰۲/۳۱ هیأت موضوع قانون تعیین تکلیف وضعیت ثبتی اراضی و ساختمان‌های فاقد سند رسمی مستقر در واحد ثبتی حوزه ثبت ملک بهار تصرفات مالکانه بلامعارض متقاضی آقای سعیدجعفری محبیان فرزند حمداله به شماره شناسنامه ۱۰۹۳۲ صادره از بهار در شش دانگ اعیانی و چهار دانگ عرصه یک باب خانه به مساحت ۱۲۰/۷۷ مترمربع قسمتی از پلاک ۱۴۴ اصلی واقع در لالجین حوزه ثبتی بهار بخش چهار همدان خریداری مع‌الواسطه از مالک رسمی آقای حبیب‌اله فرزند عباس محرز گردیده است. لذا به منظور اطلاع عموم مراتب در دو نوبت به فاصله ۱۵ روز آگهی می‌شود، در صورتی که اشخاص نسبت به صدور سند مالکیت متقاضی اعتراضی داشته باشند می‌توانند از تاریخ انتشار اولین آگهی به مدت دو ماه اعتراض خود را به این اداره تسلیم و پس از اخذ رسید، ظرف مدت یک ماه از تاریخ تسلیم اعتراض، دادخواست خود را به مراجع قضایی تقدیم نمایند. بدیهی است در صورت انقضای مدت مذکور و عدم وصول اعتراض طبق مقررات سند مالکیت صادر خواهد شد. (م‌الف ۱۶۵۸)
تاریخ انتشار نوبت اول: ۱۳۹۴/۰۴/۰۷– تاریخ انتشار نوبت دوم: ۱۳۹۴/۰۴/۲۲
هادی یونسی‌عطوف، رئیس ثبت اسناد و املاک بهار

آگهی حصر وراثت
آقای ولی شفیعی به شناسنامه شماره ۸۲۵ به استناد شهادتنامه و گواهی فوت و رونوشت شناسنامه ورثه، درخواستی به شماره ۱۳۹/۹۴ تقدیم این شورا نموده چنین اشعار داشته است که شادروان علی‌اله شفیعی به شناسنامه شماره ۲۶۹ در تاریخ سه‌شنبه ۲۹ اردیبهشت ۱۳۹۴ درگذشته و ورثه وی در هنگام درگذشت عبارتند از: ۱- صدیقه جهانگیری فرزند گلاب به شماره شناسنامه ۳۴۵ زوجه متوفی ۲-عزیزه شفیعی فرزند علی‌اله به شماره شناسنامه ۶۸۲ فرزند متوفی ۳-شهین شفیعی فرزند علی‌اله به شماره شناسنامه ۴ فرزند متوفی ۴-مهین شفیعی فرزند علی‌اله به شماره شناسنامه ۵۲۹ فرزند متوفی ۵-نارنج شفیعی فرزند علی‌اله به شماره شناسنامه ۵۲۷ فرزند متوفی ۶-علی‌اصغر شفیعی فرزند علی‌اله به شماره شناسنامه ۹۷۷ فرزند متوفی۷-مهدی شفیعی فرزند علی‌اله به شماره شناسنامه ۸۱۱ فرزند متوفی ۸-رضا شفیعی فرزند علی‌اله به شماره شناسنامه ۸۱۰ فرزند متوفی ۹-ولی شفیعی فرزند علی‌اله به شماره شناسنامه ۵۲۸ فرزند متوفی اینک با انجام تشریفات مقدماتی درخواست مزبور را در یک نوبت آگهی می‌نماید تا هر کسی اعتراضی دارد و یا وصیتنامه از متوفی نزد او باشد از تاریخ نشر نخستین آگهی ظرف یک ماه تقدیم دارد والا گواهی صادر خواهد شد. (م‌الف ۱۷۰۷)
شیری– رئیس حوزه شماره ۱۱۵ شورای حل اختلاف بهار

آگهی مزایده اموال غیرمنقول نوبت اول
به موجب پرونده کلاسه ۹۳۲۰۷۳/الف اجرای احکام کیفری ملایر محکوم علیه محمدحسن بخشی فرزند حسن به پرداخت دیات در حق شاکی محکوم گردیده است و از آنجا که محکوم علیه جهت پرداخت حقوق شاکی ملک مسکونی خود واقع در ملایر بلوار جانبازان مجتمع معماران سازه طبقه ۵ با متراژ اعیان ۶۵ مترمربع با امتیازات آب و برق و گاز اسکلت بتن روکار سنگ به ارزش ۷۱۵،۰۰۰،۰۰۰ ریال را جهت مزایده و فروش معرفی نموده است لذا به منظور استیفاء و پرداخت حقوق شاکی و هزینه‌های اجرایی از سوی این اجرا ملک مذکور توسط کارشناس رسمی دادگستری به شرح فوق ارزیابی شد و ملک مذکور از ساعت ۹ صبح الی ۱۰ صبح مورخ ۱۳۹۴/۰۵/۰۴ در محل اجرای احکام کیفری دادگستری ملایر از طریق مزایده به فروش می‌رسد مزایده از قیمت پایه کارشناسی شده به شرح فوق شروع و به هر شخص حقیقی و یا حقوقی که بالاترین قیمت را پیشنهاد دهد فروخته خواهد شد. ۱۰ درصد وجه مزایده فی‌المجلس به صورت وجه نقد یا چک بانکی تضمینی از خریدار اخذ و مابقی ظرف مدت یک ماه از خریدار وصول و پس از انجام مراحل قانونی و صدور دستور تملیک از سوی دادگاه مربوطه مورد مزایده به نام خریدار منتقل خواهد شد. در صورتی که خریدار در مهلت یک ماه مقرر بقیه وجه مزایده را پرداخت ننماید سپرده وی پس از کسر هزینه‌های مزایده به نفع دولت ضبط و مزایده تجدید می‌گردد. در صورت اعتراض از ناحیه اشخاص ذینفع ظرف یک هفته از تاریخ مزایده نسبت به نحوه انجام مزایده تا رسیدگی به اعتراض از سوی دادگاه مورد مزایده به خریدار تحویل نخواهد شد. ضمناً متقاضیان به شرکت در مزایده می‌توانند در مدت ۵ روز قبل از مزایده با هماهنگی این اجرا از ملک مورد مزایده بازدید نمایند ملک مورد مزایده و بهای آن طبق نظر کارشناس به شرح فوق می‌باشد. (م الف ۱۶۹۵)
دادیار اجرای احکام کیفری ملایر– موسیوند

پیام تاریخ، تمدن و فرهنگ مادستان
The Message Of Madestan's History & Civilization & Culture
روزنامه همدان پیام
۵
یکشنبه ● ۷ تیرماه ۱۳۹۴ ● شماره ۲۳۸۶
گردشگری و میراث
gardesh@hamedanpayam.com

ساخت کمپینگ گردشگری وارد فاز مطالعات می‌شود

مدیرعامل کانون اتومبیلرانی و جهانگردی از آغاز مطالعات ساخت کمپینگ‌های گردشگری و مجتمع‌های بین‌راهی در کنار دیگر برنامه‌های این مؤسسه خبر داد.

به گزارش مهر، ابوالقاسم ایرجی با بیان این مطلب گفت: «سعی کرده‌ایم به وظایف اصلی خود بپردازیم که راه‌اندازی سامانه جامع اطلاع‌رسانی گردشگری، ایجاد نمایندگی اطلاع‌رسانی گردشگری در خارج از کشور، راه‌اندازی پرتال گردشگری با ۱۱زبان و برپایی غرفه ایران در نمایشگاه‌های بین‌المللی ازجمله آنهاست.» وی با تأکید بر اینکه توسعه زیرساخت با آغاز مطالعات برای ساخت کمپینگ و مجتمع‌های بین‌راهی است، افزود: «اجرای طرح حفاظت از جان کودکان با ایمنی راه‌ها، ایجاد کمپین «مواظب دوچرخه‌سواران و موتورسواران باشید» نیز از دیگر برنامه‌های کانون جهانگردی و اتومبیلرانی است.»

راه‌اندازی نخستین موزه زن کشور در اصفهان

مدیر عصارخانه تاریخی شاهی اصفهان گفت: با پیگیری‌هایی که از چند سال پیش تاکنون انجام داده‌ایم بر آن هستیم که با حمایت‌های سازمان نوسازی و بهسازی شهرداری اصفهان، نخستین موزه زن کشور را در اصفهان راه‌اندازی کنیم.

محمد عیدی گفت: ۷ سال پیش طرح ایجاد نخستین موزه زن در کشور را به متولیان امر در شهرداری ارائه دادم اما این طرح به خاطر مشکل کمبود بودجه به فراموشی سپرده شد.به گزارش فارس، وی در ادامه با اشاره به هدف از راه‌اندازی نخستین موزه زن در اصفهان افزود: در گذشته زنان با استفاده از وسایل قدیمی چون آسیاب‌های سنگی، الک‌ها، هاون‌های سنگی و انواع وسایل قدیمی فعالیت می‌کردند که امروز این وسایل کاربری خود را از دست داده‌اند.

در ماه رمضان به کربلا و نجف بروید، بدون قرعه کشی، با تخفیف

سازمان حج و زیارت با اعلام اینکه هزینه سفر به عتبات عالیات عراق در ماه رمضان نسبت به روزهای دیگر سال ۱۵ درصد کاهش دارد، اعزام‌های این ماه را بدون قرعه‌کشی انجام می‌دهد. سفر به عتبات عالیات عراق در ماه رمضان ۱٤ و ۲۳ شبه برنامه‌ریزی شده است که روند این اعزام‌ها تا ۲٦ ماه‌مبارک رمضان برابر با ۲۲ تیرماه ادامه دارد. این سازمان تمام متقاضیانی را که در دفاتر زیارتی ثبت‌نام کنند بدون قرعه‌کشی به عتبات عالیات عراق اعزام می‌کند.بیشتر اعزام‌های ماه رمضان به صورت زمینی است و تنها ۲ ایستگاه پروازی تهران و مشهد برای سفرهای هوایی استفاده می‌شوند که زائران استان‌های سمنان، قزوین، همدان، قم، تهران، مرکزی، کرج و کاشان از فرودگاه امام‌خمینی (ره) و سایر استان‌های همجوار خراسان رضوی از مشهد اعزام می‌شوند.

خبر

ایران برای ثبت کمانچه در فهرست میراث ناملموس یونسکو پیشگام است

معاونت میراث‌فرهنگی با صدور اطلاعیه‌ای اعلام کرد تاکنون کشور دیگری به تدوین یا ارسال پرونده‌ای با موضوع ثبت ساز کمانچه در فهرست جهانی میراث فرهنگی ناملموس مبادرت نورزیده و ایران در این خصوص در جهان پیشگام است.

به گزارش روابط‌عمومی و اطلاع‌رسانی سازمان میراث فرهنگی، صنایع‌دستی و گردشگری در اطلاعیه معاونت میراث فرهنگی آمده است: «اخیرًا اخباری مبنی بر اینکه کشورهای دیگر ساز کمانچه را برای ثبت در فهرست میراث فرهنگی ناملموس به یونسکو پیشنهاد کرده و سازمان میراث‌فرهنگی، صنایع‌دستی و گردشگری در انجام این مهم تعلل کرده منتشر شده است که ضمن تشکر از جامعه فرهنگی ایران و حساسیت‌های به موقع و به منظور تنویر افکار عمومی و پاسخ به دغدغه‌های مشفقانه اعلام می‌دارد، پرونده کمانچه «هنر ساختن و نواختن یک ساز آرشه‌ای فولکلوریک» پارسال به درخواست سازمان میراث‌فرهنگی، صنایع‌دستی و گردشگری و توسط خانه موسیقی ایران، به مدیریت داریوش پیرنیاکان تدوین شد.» بر اساس این گزارش، معاون میراث فرهنگی کشور اعلام کرده است این پرونده در موعد مقرر به یونسکو ارسال و توسط آن مرجع اعلام وصول شد و تاکنون کشور دیگری به تدوین یا ارسال پرونده‌ای با موضوع کمانچه مبادرت نورزیده و کشور جمهوری‌اسلامی ایران در ثبت این میراث فرهنگی ناملموس ارزشمند در جهان پیشگام خواهد بود. خبر ارسال پرونده و دریافت آن توسط یونسکو در اوایل فروردین‌ماه سالجاری در خبرگزاری‌های کشور اعلام شد.

در این اطلاعیه آمده است: «در ۲ سال گذشته برخلاف محدودیت سهمیه جهانی کشورها، سازمان میراث فرهنگی، صنایع‌دستی و گردشگری با تغییر نگاه و رویکرد نسبت به روند ثبت جهانی ناملموس و با تلاش بی‌وقفه و سازماندهی مناسب توسط کارشناسان مربوط ، پرونده‌های مشترک و در خطر را در اولویت قرار داده است.» بر اساس این اطلاعیه، در همین راستا پرونده‌های ثبت ناملموس فناوری سنتی ساخت بادگیر وکمانچه، همچنین پرونده مشترک مهارت پخت لواش و فرهنگ آن به اتفاق ٤ کشور منطقه، تهیه و تدوین شده و به موقع از سوی سازمان میراث فرهنگی، صنایع‌دستی و گردشگری به یونسکو ارسال و تحویل شده است که به ترتیب زمانی در نوبت ارزیابی قرار خواهند گرفت.

نمایشگاه

رشد ۱۰۰درصدی فروش نمایشگاه صنایع‌دستی

بیست و پنجمین نمایشگاه صنایع‌دستی در حالی به کار خود پایان داد که دبیر اجرایی این نمایشگاه با چشمگیر خواندن آمار فروش امسال (بیش از ۲۸ میلیارد ریال) از رشد ۱۰۰ درصدی میزان فروش در این نمایشگاه نسبت به نمایشگاه پارسال خبر داد. مدیرکل دفتر صادرات صنایع‌دستی نیز استقبال مردم از نمایشگاه امسال را بسیار مطلوب خواند و گفت: خوشبختانه امسال به واسطه تمهیداتی که در ستاد صنایع‌دستی کشور انجام شد، زمینه مطلوبی برای حضور هنرمندان و علاقمندان به صنایع‌دستی در این نمایشگاه فراهم شد و هنرمندان حاضر در این نمایشگاه نیز ابراز رضایت فراوانی از اقدامات انجام شده داشتند.

وی همچنین از نظر میزان ثبت سفارشات نیز این نمایشگاه را ممتاز خواند و خاطر نشان کرد: امسال در زمینه ثبت سفارشات هم با رشد خوبی مواجه بودیم؛ به طوری که میزان سفارشات خرید ثبت شده به رقمی بالغ بر ۱۰ میلیارد ریال رسید که پشتوانه خوبی برای تولید مشارکت‌کنندگان در نمایشگاه امسال بود.

مدیرکل صادرات صنایع‌دستی کشور با اشاره به فضای تعاملی ایجاد شده در این رویداد، افزود: با برنامه‌ریزی‌هایی که در ستاد صورت دادیم زمینه‌ای مناسب در ایام نمایشگاه ایجاد شد تا تولیدکنندگان و تجار صنایع‌دستی بتوانند به طور مستقیم با هم تعامل و گفت‌وگو کنند و بی‌تردید نتایج این مسأله را در آینده نزدیک خواهیم دید. وی همچنین راه‌اندازی کلینیک مشاوره در نمایشگاه امسال را حرکتی تازه دانست و بیان کرد: این اقدام حرکتی جدید در تاریخ این نمایشگاه است که با استقبال خیلی خوبی از سوی شرکت‌کنندگان و بازدیدکنندگان همراه شد و بسیاری از سؤالات و ابهامات فنی و تخصصی آنها پاسخ داده شد.

محمودیان با اشاره به حضور هیأت‌های تجاری خارجی در نمایشگاه امسال افزود: چندین هیأت تجاری از کشورهای ژاپن، چین، عمان، هلند و روسیه به بازدید از غرفه‌ها پرداختند و اظهار امیدواری کردند که بتوانند زمینه‌های همکاری مؤثری در حوزه صنایع‌دستی داشته باشند. بیست و پنجمین نمایشگاه ملی و چهارمین نمایشگاه بین‌المللی صنایع‌دستی به مناسبت هفته صنایع‌دستی کشور از ۲۰ تا ۲۵خردادماه ۱۳۹٤ در محل دایمی نمایشگاه‌های بین‌المللی تهران برگزار شد.

پرواز اماراتی، جراحان حاذق و طبیعت هم نتوانست مؤثر باشد

غفلت همدان از گردشگری سلامت

▪ ۳ هزار میلیارد تومان درآمد گردشگری سلامت ایران در سال ۱۳۹۲

یکم مردادماه پارسال، استانداران و مدیران میراث فرهنگی ٤ استان همدان، کرمانشاه، کردستان و زنجان با مسئول اقتصادی دفتر مقام معظم رهبری در زمینه رونق گردشگری غرب کشور جلسه‌ای داشتند.

این جلسه در آن تاریخ به منظور ایجاد هماهنگی، فضای مشترک و پایلوت در غرب کشور برای گردشگری برگزار شد تا استان‌های غرب کشور از حالت تک‌روی خارج شده و برای پیشرفت و شکوفایی گردشگری غرب کشور هماهنگ عمل کنند. و از پارسال پیرو آن نشست مقرر شد همدان پایلوت تبلیغات و گردشگری سلامت در غرب کشور شود. اما از آن زمان تا امروز در حالی که مطرح شد همدان در این زمینه، این ظرفیت را دارد که استان را در ردیف مقاصد گردشگری سلامت قرار دهد اما هیچ برنامه‌ای در این زمینه نه تنها مطرح بلکه اجرا هم نشد. تمام این فرصت‌ها در حالی از دست رفت که پارسال پرواز اماراتی همدان دبی نیز کلید خورده بود و این پرواز می‌توانست فرصتی برای جذب و تبلیغ در حوزه درمان و سلامت در گردشگری برای همدان باشد اما این فرصت هرگز از سوی برنامه‌ریزان سفر در استان دیده نشد. گردشگرانی که برای جراحی‌های زیبایی، صرفاً به دلیل وجود پزشک چیره‌دست در یک منطقه، عمل جراحی‌های موفق، هزینه‌های کم، و اقامت‌های کوتاه از کشورهای عربی به ایران سفر می‌کنند از جمله مسافران درآمدزا هستند که هرگز تا به امروز به آنها جدی نگاه نشده است. طبیعت غنی، رویش گیاهان درمانی کوهستان الوند و دشت‌های سرسبز البته در کنار یک مرکز درمانی مجهز و پزشکان چیره‌دست هر کدام یکی پس از دیگری می‌توانست فرصتی برای همدان باشد تا استان را به یکی از مقاصد گردشگری سلامت تبدیل کند اما اینگونه نشد این در صورتی است که وجود پزشکان حاذق در حوزه جراحی‌های زیبایی ودرمانی در همدان می‌تواند فرصتی برای رونق گردشگری پزشکی و درمان در غرب کشور باشد.

هر گردشگر سلامت بیش از ۵ هزار دلار هزینه می‌کند

ایران یکی از کشورهای مطرح در حوزه گردشگری سلامت در میان کشورهای اسلامی است. درآمد گردشگری سلامت در ایران در سال ۱۳۹۲، ۳هزار میلیارد تومان بوده است؛ این در حالی است که تا پایان سال ۱۳۹۱ بیش از ۲۰۰ هزار گردشگر سلامت به ایران سفر کرده‌اند و براساس اعلام وزارت بهداشت هر گردشگر سلامت بیش از ۵ هزار دلار هزینه می‌کند و بنابراین می‌توان نتیجه گرفت که درآمد حاصله نیز بیش از یک میلیارد دلار است. اگر به دنبال قطب‌های اصلی گردشگری سلامت در ایران باشید در فضای مجازی و سایت‌های اطلاع‌رسانی با نام استان‌های تهران، خراسان رضوی، آذربایجان شرقی و غربی، اردبیل و استان فارس برخورد خواهید کرد و نامی از همدان در این عرصه وجود ندارد، آنگونه که از جست‌وجوهای اینترنتی برمی‌آید، شهر مشهد در این خصوص بیش از دیگر شهرها منسجم و هماهنگ عمل می‌کند. وب‌سایت چندزبانه، معرفی کامل بیمارستان‌ها و معرفی پزشکان به همراه ایمیل آنان برای تسهیل ارتباط بیمار با پزشک در همان سایت یکی از نقاط قوت مشهد در ارائه خدمات درمانی است اتفاقی که استان ما همواره از آن بی‌بهره است. در یک نگاه به عنوان بجربه ای برای استان همدان بی‌راه نیست به این نکته اشاره کنیم که در واقع هنگامی که گردشگر سلامت به مشهد می‌رود، خود را در مقابل یک سیستم یکپارچه می‌بیند که دسترسی به اطلاعات و در نتیجه آن انتخاب را آسان می‌کند. وب‌سایت راهنمای گردشگری سلامت شهر مشهد که زیر نظر دانشکده علوم پزشکی قرار دارد با ارائه توضیحات کامل و حتی توجیه اقتصادی بیماران مبنی بر مقرون به صرفه بودن استفاده از خدمات درمانی در ایران در همان صفحه اصلی سایت، می‌تواند در شرایط فعلی الگوی خوب و مناسبی برای دیگر مراکز درمانی باشد.

ارزان بودن و کیفیت خوب خدمات درمانی در ایران

بازار گردشگری سلامت در ایران بسیار گسترده است و به دلیل ارزان بودن و کیفیت خوب خدمات درمانی ارائه شده در مقایسه با رقبای دیگر در منطقه از مزیت رقابتی خوبی برخوردار است؛ از یک‌سو عراق و آذربایجان و از سوی دیگر افغانستان، پاکستان و حتی ترکمنستان و تاجیکستان و بازار گردشگری سلامت ایران را بیشتر اماراتی‌ها هستند که پرمشتری کرده‌اند اما همین اماراتی‌ها که می‌توانستند هم پرواز دبی همدان را ثابت نگاه دارند و هم گردشگری درمانی همدان را رونق بخشند آنقدر دیده نشدند تا پروازها خالی ماند و به تدریج این فرصت هم از همدان گرفته شد.

گردشگران سلامت از کشورهای همسایه وارد ایران می‌شوند و بسته به نوع بیماری، هزینه درمان، فاصله با مراکز درمانی و صد البته ترجیح خودشان یکی از شهرها و بیمارستان‌ها را برای درمان برمی‌گزینند حال در این بازار پر رقیب در درجه اول ارتباط حمل ونقل هوایی و در درجه دوم امکانات درمانی و در درجه سوم سیستم یک پارچه اطلاع‌رسانی اگر وجود داشته باشد می‌توان در جذب گردشگر موفق بود.

پیش از این گردشگران سلامت افرادی بودند که تنها به دلیل فقدان امکانات بهداشتی و پزشکی کافی در کشور خودشان و با هدف استفاده از خدماتی با کیفیت بهتر، از کشورهای در حال توسعه به سوی کشورهای توسعه یافته سفر می‌کردند؛ اما اکنون هزینه‌های درمانی کمتر و خدمات درمانی بهتر در کشورهای در حال توسعه، این روند را دستخوش تغییراتی کرده است.

گردشگری سلامت یک تیر چند نشان

به عبارت دیگر، امروزه عوامل جذب در مقصدهای گردشگری سلامت در مقایسه با عوامل دفع در مبدأ مسافران، نقش مؤثرتری در این میان ایفا می‌کنند. در واقع گردشگری سلامت برای بیمار و همراهانش این فرصت را ایجاد می‌کند که با یک تیر چند نشان بزنند؛ سفر کنند و با سرزمینی جدید آشنا شوند، کوله‌بار نگرانی‌هایشان را در مقصد خالی کنند، درمان شوند و با بهبودی به کشور خودشان بازگردند، اما همه این اتفاق‌های خوب به خودی خود به حقیقت نمی‌پیوندد.

به مناسبت ماه مبارک رمضان

بازدید شبانه از ۵ نقطه دیدنی همدان امکان‌پذیر شد

با هدف توسعه گردشگری بازدید شبانه از ۵ نقطه دیدنی همدان امکان‌پذیر شد.

معاون گردشگری اداره‌کل میراث فرهنگی، صنایع‌دستی و گردشگری همدان با اعلام این خبر از راه‌اندازی گردشگری شبانه در سطح استان خبر داد و اظهار کرد: در ماه مبارک رمضان گردشگران و شهروندان می‌توانند از اماکن دیدنی تعیین شده در سطح استان بازدید کنند. علی خاکسار با بیان اینکه تا پیش از ماه رمضان اماکن دیدنی زیر پوشش میراث فرهنگی تا ساعت ۱۹ باز بود، بیان کرد: در ماه مبارک رمضان نقاطی چون آرامگاه بوعلی، باباطاهر، حمام حاج‌آقا تراب نهاوند، خانه مسعودی تویسرکان، موزه لطفعلیان ملایر از ساعت ۲۲ تا ۲۳و۳۰ دقیقه برای بازدید علاقمندان باز خواهد بود. معاون گردشگری اداره کل میراث فرهنگی، صنایع‌دستی و گردشگری همدان با بیان اینکه هدف از این کار رونق گردشگری در این ماه مبارک است، افزود: با توجه به اینکه بازدیدکنندگان در طول روز به دلیل گرمای هوا و روزه‌داری موفق به حضور در اماکن دیدنی نمی‌شدند، بر این اساس در این ماه می‌توانند از طرح شبانه برخوردار شوند.

وی در ادامه با بیان اینکه موج حضور گردشگران در همدان از عید فطر آغاز خواهد شد، بیان کرد: در حال حاضر با توجه به خنکی هوای همدان، میزان حضور مسافران مطلوب است.

خاکسار با اشاره به حضور گردشگران خارجی نیز یادآور شد: گردشگران خارجی نیز در قالب تور و یا انفرادی در همدان حضور یافته و از مراکز تاریخی و توریستی بازدید می‌کنند.

گفتنی است در زمینه دیگرموزه‌ها که در برنامه گردشگری شبانه در رمضان نیستند وتحت پوشش سازمان میراث فرهنگی، صنایع‌دستی و گردشگری قرار دارند مدیرکل موزه‌ها و اموال منقول تاریخی اعلام کرده است: این مراکز یک ساعت زودتر از روال عادی تعطیل می‌شوند.

محمدرضا کارگر با اعلام این خبرگفت: موزه‌ها و اماکن تاریخی و فرهنگی سطح کشور که تحت پوشش سازمان میراث فرهنگی، صنایع‌دستی و گردشگری فعالیت می‌کنند در ایام ماه مبارک رمضان یک ساعت زودتر تعطیل می شود. وی ادامه داد: موزه‌ها و اماکن تاریخی و فرهنگی که پیش از این تا ساعت ۱۹ میزبان بازدیدکنندگان بودند در ایام ماه مبارک رمضان تا ساعت ۱۸ فعالیت می‌کنند. کارگر با اشاره به اینکه ابلاغیه طرح کاهش یک ساعته فعالیت موزه ها و اماکن تاریخی و فرهنگی به تمامی واحدهای تحت پوشش ارسال شده است، یادآور شد: پس از پایان ماه مبارک رمضان ساعت فعالیت موزه‌ها و اماکن تاریخی و فرهنگی به روال سابق باز می‌گردد و این واحدها از ساعت ۹ صبح تا ۱۹ میزبان علاقمندان است.

شناسه

خانه تاریخی دکتر اقتداری

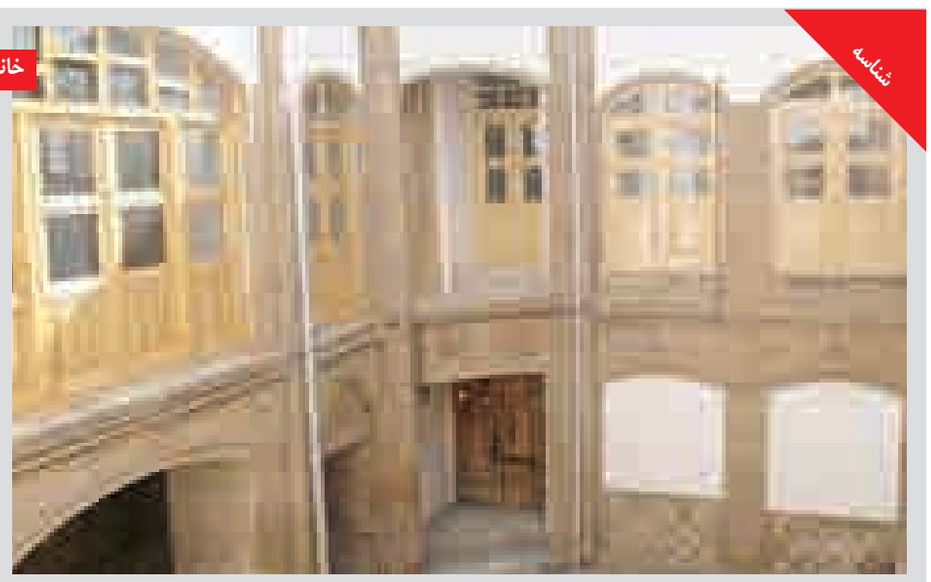

خانه تاریخی دکتر اقتداری در تویسرکان قرار دارد . این بنا دارای چهار حیاط مرکزی است که هرکدام را می توان واحدی مجزا به حساب آورد . عمده مصالح مصرفی در بنا خشت در دیوارها ، آجر در نماها ، سنگ در پایه های بنا و چوب در دیوارها ، سقف ، در و پنجره ها می باشد . خانه تاریخی اقتداری دو طبقه بوده و نوع پوشش سقف در طبقه همکف تاق ضربی با آجر است و در سقف طبقه فوقانی از چوب برای تیرپوش کردن سقف استفاده شده است. خانه تاریخی اقتداری به شماره ملی ٦٥١٥ در فهرست آثار تاریخی به ثبت رسیده است

چمدان

سفر با جیب‌های خالی

تابستان از راه رسیده است و میل سفر در مردم رو به افزایش است پس از پایان رمضان سفرها جان می‌گیرد اما جیب‌ها برای جماعت کارمند آنچنان پر نیست. در این بین برنامه‌ریزی برای سفر تابستانی کار ساده‌ای نیست. اگر می‌خواهید سفری ارزان‌تر و کم دردسرتر را تجربه کنید، این توصیه‌ها را بخوانید. ما برایتان پیشنهادهایی داریم که می‌تواند به مدیریت هزینه‌های سفرتان کمک کند.

با جیب خالی کی با ما سفر می‌یاد؟

سفر را خانوادگی بروید. به این ترتیب هم هزینه‌ها سرشکن می‌شود و هم می‌توانید بیشتر خوش بگذرانید. وقتی برای یک خانواده ٤نفره دنبال جا می‌گردید، مجبورید یک خانه دربست اجاره کنید در حالی که می‌توانید در همان خانه دربست، ۸-۹ نفر اقامت کنید؛ بنابراین هزینه‌های سفرتان کمتر می‌شود. هزینه حمل و نقل هم به همین شکل کمتر خواهد بود. از این گذشته این سفر فامیلی بخشی از دید و بازدیدهای عیدتان را حذف می‌کند چون شما با جماعتی که قرار بوده یک شب عیددیدنی‌شان بروید، به سفر رفته‌اید و این یعنی وقتی برگشتید دیگر خبری از عید دیدنی و هزینه های گزاف آن نیست. این یعنی با یک تیر ۲ نشان زدن!

سفر کوتاه بروید

مطمئن باشید حتی یک مسافرت کوتاه یکی ۲ روزه می‌تواند روحیه شما و فرزندانتان را بسیار شاد و برای ماه‌ها کار و فعالیت آماده‌تر سازد. می‌توان اتاقی را برای یک شب در یکی از شهرهای توریستی نزدیک به شهر خودتان رزرو کرد و برای صرفه‌جویی در هزینه‌ها با اتوبوس یا قطار مسافرت کرد. یک یا ۲ مورد از دیدنی‌های شهر را انتخاب و از آن بازدید کنید. مدتی را به استراحت و گشت و گذار سطح شهر بپردازید. دور شدن از فضای روزمره زندگی حتی برای همین چند ساعت تأثیر زیادی بر روحیه و نشاط مسافران خواهد گذاشت.

جاده یعنی سفر

درصد قابل توجهی از دیدنی‌ها و لذت سفر در طول سفر اتفاق می‌افتد، نه در مقصد. به عبارت دیگر سفر از همان زمانی آغاز می‌شود که از منزل به قصد مسافرت خارج می‌شوید. برای لذت بردن از سفر به انتظار رسیدن به مقصد نباشید. در طول سفر می‌توانید اطلاعات مختلفی جمع‌آوری کنید. همان اطلاعاتی که موجب می‌شود شما و فرزندانتان در پایان سفر پخته‌تر و با تجربه‌تر به نظر برسید. حال که فرصتی دست داده است در مورد مسائل مختلف با فرزندانتان صحبت کنید و بیشتر با آنها وقت بگذرانید. اگر در طبیعت هستید حرکات حشرات و پرندگان را زیر نظر بگیرید، و با کودکانتان از آنها عکس و تصویر تهیه کنید. با آنها درباره نحوه مراقبت از محیط‌زیست و حیات‌وحش، آداب و رسوم مردم محلی، و هر چه که می‌توانید صحبت کنید. خواهید دید چقدر روابط شما صمیمی‌تر خواهد شد.

خبر

۱۰ تیر؛ همایش ملی رمضان در آیینه اقوام ایرانی

همایش ملی رمضان در آیینه اقوام ایرانی، تنوع فرهنگی و وحدت معنوی به همت پژوهشکده مردم‌شناسی پژوهشگاه میراث فرهنگی و گردشگری دهم تیرماه در آستانه میلاد با سعادت امام‌حسن (ع) برگزار می‌شود. رئیس پژوهشکده مردم‌شناسی پژوهشگاه میراث فرهنگی و گردشگری در این‌باره اظهار کرد: همزمان با برگزاری این همایش از ۳ کتاب با نام‌های چکیده مقالات همایش، مردم‌نگاری رمضان و رمضان در آیینه فرهنگ اقوام ایرانی رونمایی خواهد شد. علیرضا حسن‌زاده افزود: در این همایش از سید احمد وکیلیان صاحب آثار ارزشمند در زمینه مردم‌شناسی و فرهنگ عامه با عنوان رمضان در فرهنگ مردم تجلیل می‌شود. به گزارش ایرنا، وی با اشاره به برنامه‌های جنبی این نمایشگاه ادامه داد: نمایشگاه عکس جلوه‌های رمضان در فرهنگ مردم ایران نیز در حاشیه همایش ملی رمضان در آیینه اقوام ایرانی، تنوع فرهنگی و وحدت معنوی برگزار خواهد شد. براساس گزارش پژوهشگاه میراث فرهنگی، رئیس پژوهشکده مردم‌شناسی گفت: برای برگزاری همایش یاد شده دبیرخانه دایمی میراث مشترک اقوام ایرانی و با همکاری مؤسسه فرهنگی اکو، مرکز اسناد فرهنگی آسیا، پژوهشگاه علوم انسانی و مطالعات فرهنگی، موزه ملی و دیگر مؤسسات و مراکز مرتبط همکاری می‌کنند.

وی با بیان اینکه همایش ملی رمضان در آیینه اقوام ایرانی، تنوع فرهنگی و وحدت معنوی از ساعت ١٤ تا ١٨، دهم تیرماه برگزار می‌شود و شرکت در آن برای علاقمندان آزاد است، افزود: در این همایش، ۲۰ سخنرانی ارائه خواهد شد. پیش همایش ملی رمضان در آیینه اقوام ایرانی، تنوع فرهنگی و وحدت معنوی ۲٦ خردادماه در سالن همایش‌های کتابخانه ملی برگزار شده بود.

پیام تاریخ، تمدن و فرهنگ مادستان
The Message Of Madestan's History & Civilization & Culture
روزنامه همدان پیام
۶
یکشنبه ● ۷ تیرماه ۱۳۹۴ ● شماره ۲۳۸۶
فرهنگ و هنر
farhang@hamedanpayam.com

خنده سینما به فیلم‌های طنز

با اضافه شدن ٤ فیلم جدید به سینماهای کشور همچنان طنز درصدر بیشـــترین ژانر فیلم‌های، این روز هنر هفتم است.
به گزارش ایرنا، ســـینماهای کشور در هفتمین روز از فصل گرم تابســـتان رنگ تازه‌ای به خود گرفت و با اکران ٤ فیلم تازه دســـت علاقمندان این حوزه را بـــرای انتخاب فیلم مورد علاقه‌شـــان در ایام ماه مبارک رمضان بازتر کرده است.
هـــر چنـــد ماه‌رمضان همیشـــه به عنـــوان یکی از زمان‌های نامناســـب اکران فیلم‌ها به خاطر ریزش مخاطب به خود اختصاص داده است اما چند سالی اســـت که با اجرای طرح‌هایی مثـــل اذان تا اذان و یا اکـــران فیلم‌های طنز ماه مبارک رمضان نیز رونق نسبی گیشه را به خود دیده است.
اما امسال شـــاید برای نخستین‌بار باشد که سینمای کشـــور با اکران همزمان ۸ فیلم با تِم طنز به سمت جذب مخاطب حداکثری رفته اســـت تا گیشه سرد رمضان را گرما بخشـــد. گذشته از فیلم‌های اکران در بخش هنر و تجربه ســـینماهای سراسر کشور این روزها شـــاهد اکران ۱۳ فیلم اســـت که آثار طنزی چـــون ایران برگـــر، من دیه‌گـــو مارادونا هستم، نهنگ عنبر، آتیش‌بازی، دریا کنار هر کدام با نمایش بین ۹۰ تا ۳۰ روز توانســـته‌اند به اندازه خود رونقی را به گیشه سینما بیفزایند.
در میان این ۵ فیلم ایران برگر به کارگردانی مسعود جعفری جوزانی که نوروز ۹٤ بر پرده نقره‌ای رفته اســـت.تاکنون با فروشـــی بالغ بر ۵ میلیارد تومان توانســـته رکورد پرفروش‌ترین فیلم امسال را به نام خود رقم بـــزند.
در ســـال های اخیر ماه رمضان همیشـــه به عنوان یکی از فرصت های مناســـب بـــرای اکران فیلم‌ها بدر نظر گرفته شـــده است و این نگاه موجب شده است گیشـــه های سینما در این ماه مبارک پر رفت و آمد شود .

رئیس حوزه هنری همدان:

۱۵ جلد از دانشنامه همدان آماده چاپ است

۱۵ جلد از دانشـــنامه فرهنگ، تمدن و مشاهیر اســـتان همدان آماده چاپ است که به محض اختصاص بودجه چاپ می‌شود.
به گزارش تسنیم، دانشنامه یا دایرةالمعارف، مجموعه نوشـــتاری جامع و فشرده‌ای است که شـــامل اطلاعاتی درباره همه شاخه‌های دانش یا شاخه مشخصی از دانش می‌شود.
از آنجایـــی کـــه دانشـــنامه‌ها بخصـــوص دانشنامه‌های تخصصی دربرگیرنده بخشی از فرهنگ و تاریخ یک مجموعه، یک اســـتان و یا یک کشـــور است از این‌رو بسیار حایز اهمیت هستند.
تاکنون دانشنامه‌های زیادی در سطح کشور با موضوعات مختلـــف اجتماعی، فرهنگی، تاریخی، سیاسی و دینی توسط پژوهشگران نوشته شده است که نام دانشنامه اینترنتی نیز در این میان دیده می‌شود.
علاوه‌بر وجود دانشـــنامه‌ها در سطح کشور برخی از اســـتان‌ها نیز به منظـــور زنده نگه داشـــتن نام مشـــاهیر شهر و اســـتان خود همچنین تولید اثری فاخر برای نگهداری و معرفی برخی از یادگاران هر استان اقدام به چاپ و نشر دانشنامه می‌کنند.
از آذرماه پارســـال به درخواســـت استاندار همـــدان کار گردآوری و تدوین دانشـــنامه فرهنگ تمدن و مشـــاهیر اســـتان همدان بر عهـــده حوزه هنری همدان قرار داده شـــده اســـت که تاکنون با وجود تخصیص نیافتن بودجه پیشرفت‌های خوبی داشته است.
رئیس حوزه هنری همـــدان در گفت‌وگو با تســـنیم گفت: دانشـــنامه فرهنگ، تمدن و مشاهیر اســـتان مجموعه‌ای جامع برای شـــناخت و معرفـــی پیشـــینه فرهنگی و تاریخی استان همدان است. سید محمدباقر حسینی‌سیر درباره جزئیات دانشنامه اظهار کرد: دانشـــنامه دربردارنده ۳ دوره پیش از اسلام، آغاز دوره اســـلامی تا مشروطیت و دوران معاصر، انقلاب اســـلامی و دفاع مقدس اســـت. وی افزود: کار جمع‌آوری آثار و مطالب مربوط به دانشـــنامه پس از تصویب در شورای اداری استان و تأکیدات مســـئولان امر آغاز شده است. حسینی‌سیر اظهار کرد: نگارش چندین جلد از دانشنامه در چند بخش و به مـــوازات همدیگر در حال انجام است.
رئیـــس حوزه هنری همـــدان تأکید کرد: در جلســـات مشاوره و هم‌اندیشـــی از نظرات اساتید تاریخ و ادبیات، مؤلفان، پیشکسوتان و اندیشـــمندان مشـــهور و نامدار استانی و کشوری بهره گرفته شده است.
وی گفت: از آذرماه سال ۹۳ با تکمیل طرح اولیه و تقسیم به ٦ مرحله و ۳ دوران تاریخی کار نگارش آغاز شده است.
حسینی‌سیر با بیان اینکه چند محور نگارش به صورت جدی‌تر آغاز شـــده است، بیان کرد: در مرحله نخســـت تعـــداد ۱۱۰ جلد کتاب به صـــورت موضوعـــی همزمان با هـــم در حال نگارش اســـت که به محض اختصـــاص بودجـــه ۱۵ جلـــد آن چاپ می‌شود. وی عنوان کرد: شورای علمی برای مرحله دوم که بـــه صورت الفبایی نگارش می‌شود تشکیل شد که میراث فرهنگی، بنیاد حفظ آثار در این‌باره به جدیت وارد شدند و ۱۲۰ نفر را معرفی و از این تعداد ۵۰ نفر برای کمیته شـــورای علمی انتخاب شدند.
وی دربـــاره مراحل ســـوم و چهارم گفت: کار مرحله سوم به دلایلی هنوز آغاز نشده ولی مرحله چهارم دربردارنده پیوست‌های دانشنامه اســـت که آثار تصویری و خاص طراحی و نقاشی هنرمندان همدانی، همزمان با مرحلـــه یک و ۲ در حال انجام اســـت.
رئیس حوزه هنری همدان بیان کرد: مرحله چهارم دربردارنده زندگینامه مشاهیر معاصر همدانی از ۱۰۰سال گذشته تاکنون است.
رئیس حوزه هنری همـــدان به ویژگی‌های دانشـــنامه اشـــاره و تصریح کرد: دانشنامه همدان از نظر تفکیک موضوعات و جامعیتی که دارد بـــه نوبه خود در کشـــور بی نظیر اســـت. حسینی‌ســـیر به عناوین کتاب‌های آماده چاپ اشـــاره و عنـــوان کرد: جلد اول و دوم فرهنگ اصطلاحات عامیانه نوشـــته محمدعلی نوریان، کتاب بدیع‌الزمان همدانی نوشته علیرضا ذکاوتی و واژه‌های همدانی و تاریخ اجتماعی همدان نوشته هادی گروسین بخشی از کتاب‌های آماده چاپ هستند.
وی تأکیـــد کرد: نقاشـــی‌های قهوه‌خانه‌ایی بارویکرد حســـین همدانی اثر کریم زارعی، مســـاجد همـــدان اثر زهـــرا پورشـــعبانی، امامزاده‌های همدان اثر رضا نظری ارشـــد، سفرنامه‌های همدان از منظر مشرقین از دیگر کتاب‌های دانشنامه است.
رئیـــس حـــوزه هنـــری همـــدان گفت: شیرســـنگی همدان اثر خلیل بیگ‌محمدی، پرواز ســـخن با موضوع پست و تلگراف اثر علی جهان‌پور، جلد دوم کتابشناســـی همدان نوشته ولی قیطرانی و فاطمه امینی بـــا نظارت اســـتاد اذکایـــی، محله جولان همـــدان اثر محمد ابراهیـــم زارعی و جلد اول کتاب‌شناسی همدان اثر پرویز اذکایی که ۱۲ ســـال پیش چاپ شده و اکنون نیاز بـــه بازبینـــی دارد ۱۵ کتاب آمـــاده چاپ دانشنامه را تشکیل می‌دهد.

پژوهشـــگران اســـتان در تکاپو برای جمع‌آوری آثار

معاون امور پژوهشی حوزه هنری نیز گفت: پژوهشگران استان دغدغه فرهنگ همدان را دارند ازاین رو منتظر رسیدن بودجه نمانده و کار دانشـــنامه را آغاز کردند. خلیل بیگ محمدی افزود: عناوینی که قرار اســـت در دانشنامه چاپ شـــود به ۲ بخش موضوعی و مدخلی تقسیم می‌شود.
وی عنـــوان کرد: در بخـــش موضوعی کار آغاز شـــده که به محض دریافت بودجه ۱۵ کتاب آماده شده چاپ می‌شود ولی در بخش مدخلی موضوعات به صورت دائرةالمعارفی چاپ می‌شوند.
معاون امور پژوهشی حوزه هنری تأکید کرد: آثار خوشنویسان همدان، اقلیت‌های دینی اثر ویدانداف، به خیال با موضوع پزشکی مردم همدان، تاریخ مطبوعات همدان، قالیبافی در همـــدان، تحولات همـــدان از دوران قاجار تـــا پایان پهلوی کتاب ۲ جلـــدی اثر هادی گروســـین، همدان در ســـفرنامه‌ها اثر استاد محقق، همدان از منظر جغرافیدانان اثر بابک رضاپور و دانشنامه عمومی بابک‌رضاپور در ۱٦ جلد و ۲۵ سال تجربه در واحد پژوهش صدا و سیما جزو طرح‌های خام و پروپزالی اســـت که بـــرای جلدهای دیگر دانشـــنامه استفاده می‌شود.
وی گفت: زمان پایان تدوین دانشنامه ۵ سال در نظر گرفته شده است.

یک ناشر:

کاش فقط پول می‌گرفتند...

تنها ۱۰۰ ناشر حرفه‌ای در کشور داریم، در صورتـــی که وزارت فرهنگ و ارشـــاد اســـلامی در سال‌های گذشـــته به صورت کیلویی حدود ۱۳ هزار مجوز نشـــر صادر کرده که نشر کشور را با مشکلات عمده‌ای مواجه کرده است.
یک ناشر کشـــوری درباره موضوع گرفتن هزینه چاپ کتاب از مؤلف از سوی ناشران گفت: متأســـفانه این بیماری در نشر ما جا افتاده اســـت و در این رابطه ما باید به دنبال دلیل‌ها بگردیم؛ وضعیتی که موجب شـــده است شـــمارگان کتاب به ۲۰۰ نسخه برسد و همین موضوع زمینه‌ای فراهم کرده تا ناشر برای گذران اموراتش هزینه چاپ کتاب را از مؤلف بگیرد.
به گزارش ایسنا، صالح رامسری افزود: بحث دیگر این اســـت که وزارت فرهنگ و ارشاد اسلامی به صورت کیلویی مجوز نشر صادر کرده اســـت به گونه‌ای کـــه در حال حاضر چیزی حدود ۱۲ ، ۱۳ هزار مجوز نشر صادر شده است که از این ۱۲، ۱۳ هزار ناشر، تنها ۲۰۰ ناشـــر کار می‌کنند. از این تعداد، ۱۰۰ ناشر حرفه‌ای هستند و ۵۰ ناشر واقعاً کتاب منتشر می‌کنند. این یعنی اینکه تنها ۵۰ ناشر کار واقعی نشر انجام می‌دهند و برای چاپ کتاب‌های‌شـــان حق‌التألیف می‌پردازند برای مثال ما امسال کتاب فرهنگ ۵جلدی «کارا» را در انتشارات معین چاپ کردیم که انتشار آن ۲ سال به طول انجامید و در طول این ۲ سال ماهانه ۵ میلیون تومان پول به آقای خرمشاهی پرداخت کردیم. حالا در این وضعیت ما که یک ناشر مستقل هســـتیم این اثر را چاپ و هزینه گزافی پرداخت کرده‌ایم و تا به حال هم هیچ نهاد و ارگانی نیامده است که یک نسخه از این کتاب را بخرد.
وی بـــا بیان اینکه بســـیاری از ناشـــرانی که مجوز نشـــر گرفته‌اند ناشـــر نیستند و کارشان چیز دیگری است، اظهار کرد: در مقطعی وقتی وزارت ارشاد می‌خواست از ناشـــر کتاب بخرد، ناشر باید تعهدی امضا می‌کرد که مســـئولیتی در ارگان‌های دولتی مثل وزارت ارشـــاد ندارد. ایـــن به خاطر آن بـــود که در مقطعی بســـیاری از افرادی که در وزارت ارشـــاد کار می‌کردند مجوز نشر گرفته بودند و کتاب چاپ می‌کردند. یا مثلاً افراد دیگری مثل استادان دانشگاه که کتابی می‌نوشتند اما به خاطر کیفیت پایین کار هیچ ناشری حاضر به چاپ آن نمی‌شد، خود اقدام به گرفتن مجوز نشر می‌کردند تا این کتاب را به چاپ برســـانند و بتوانند با ارائه آن به دانشگاه حقوق استادی بگیرند. الان بســـیاری از اینگونه ناشران در فضای نشر کشـــور وجود دارند که سالانه باید ٦ کتاب منتشر کنند تا مجوزشان باطل نشود. این مسائل همگی موجب شده است که به وضعیت فعلی در حوزه نشر دچار شویم.

طرح روز

بدون شرح!!!
طرح -محمود نظری

خبر

پژوهش‌ها درباره بازدیدکنندگان نمایشگاه کتاب

نتایج مهمترین پژوهش‌ها درباره بازدیدکنندگان بیست‌وهشتمین نمایشگاه بین‌المللی کتاب تهران از سوی دبیرخانه این نمایشگاه انتشار یـــافت.
به گزارش ایسنا، براســـاس گزارش دبیرخانه دایمی بیست‌وهشتمین نمایشـــگاه بین‌المللی کتاب تهران، مهمترین قوت نمایشگاه در حوزه تنوع و تکثر حضور ناشـــران بوده اســـت. بر پایه این گزارش بیش از ۲۲ درصـــد جمعیت مورد پژوهش، تنوع و تکثر حضور ناشـــران را اصلی‌ترین قوت نمایشگاه دانســـته‌اند. پس از آن نظم و سازماندهی و برخـــورد غرفه‌داران به ترتیب با ٦/ ۱۹ و ۸/ ۱۳ درصد در رتبه‌های بعدی قرار گرفته‌اند. همچنین امکانات رفاهی، حمل و نقل و پارکینگ و اطلاع‌رســـانی از جمله مواردی بوده که بازدیدکنندگان نمایشگاه از آن اعلام نارضایتی داشته‌اند.
بر اساس آمار منتشرشده از سوی دبیرخانه بیست‌وهشتمین نمایشگاه بین‌المللـــی کتاب تهران، بیش از ۸۳ درصـــد بازدیدکنندگان از میزان موفقیت خود در دســـتیابی به کتاب‌های مورد نظرشان اعلام رضایت کرده‌انـــد. ۷٤ درصد بازدیدکنندگان نیز از زمان برگزاری نمایشـــگاه رضایت داشته‌اند. دانشجویان با ۳۲ درصد و کارمندان با ۵/ ۲۹ درصد بیشترین میزان حضور را در نمایشگاه امسال به خود اختصاص داده‌اند.
بر مبنای پژوهش‌های صورت‌گرفته بیش از ۸۲ درصد بازدیدکنندگان در دامنه سنی ۱۸ تا ٤۰ سال بوده‌اند و این نشان از جوان بودن جمعیت بازدیدکننده از بیست‌وهشتمین نمایشگاه بین‌المللی کتاب تهران دارد.

نمایشگاه عکس با موضوع پیشگیری از موادمخدر در رزن

رزن – خبرنـــگار همـــدان پیام : نمایشـــگاه پیشـــگیری از اعتیاد وآسیب‌های اجتماعی در سالن اندیشه شهرستان رزن برپاست.
سرپرســـت اداره فرهنگ وارشاد اسلامی شهرســـتان رزن با اشاره به اهـــداف برپایی این نمایشـــگاه گفت: هدف از برپایی این نماشـــگاه آگاهی‌بخشی و اطلاع‌رسانی به جامعه بخصوص قشرجوان وخانواده ها و آموزش اقدامات پیشگیرانه است.
علی سیف‌یار بیان کرد: نقش هنر در اطلاع‌رسانی و آگاه‌سازی نسبت به آسیب‌های اجتماعی واین بلای خانمانسوز بسیار با اهمیت است، می‌توان با برپایی چنین نمایشـــگاه‌هایی گرایش جوانان به موادمخدر را گرفـــت. وی بیان کرد: در این نمایشـــگاه تعداد ۳۰ تابلو عکس با موضوع پیشـــگیری از اعتیاد از ۵ لغایت۱۲تیرماه به مدت یک هفته در محل مجتمع فرهنگی وهنری اندیشه رزن واقع در خیابان اندیشه بر پا شـــده است. سیف‌یار در پایان گفت: علاقمندان برای بازدید از این نمایشـــگاه می‌توانند همه روزه از ســـاعت ۸صبح الی ۱۵به محل نمایشگاه مراجعه کنند..

تلویزیون

نمایش۲ اثر تلویزیونی ایران در ترکیه

ســـریال‌های تلویزیونی «او یک فرشته بود» و «شاید برای شما هم اتفاق بیفتد» در کانال تلویزیونی سراســـری ۷ ترکیه در ایام ماه مبارک رمضان به نمایش گذاشته می‌شود.
به گزارش ایرنا از آنکارا، بخش مطبوعاتی سفارت جمهوری اسلامی ایـــران در ترکیه با انتشـــار اطلاعیـــه‌ای اعلام کرد به منظور توســـعه همکاری‌های فرهنگی و مبادلات رســـانه‌ای بـــا ترکیه، اداره کل امور بین‌الملل صداوســـیما به مناسبت فرا رسیدن ماه مبارک رمضان، ۲ اثر پربیننـــده تلویزیونی را برای نمایش در کانـــال۷ ترکیه در ماه مبارک رمضان ارسال کرده است.
در ایـــن اطلاعیه آمده اســـت: این ۲ اثر از ســـوی واحد مبادلات برنامه‌ای اداره‌کل امور بین‌الملل صدا و ســـیما به منظور پخش در ترکیه آماده شده و سفیران رمضانی ایران هستند.سریال تلویزیونی حضرت یوســـف (ع) نیز تاکنون بارها در مـــاه مبارک رمضان در ترکیه نمایش داده شده است.

سینما

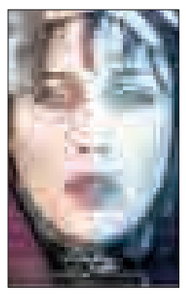

≡ سینما
- قدس۱: ..... عصر یخبندان
- قدس۲: ..... یاسین
- سینما کانون..... قصه ها
- بهمن ملایر:..... گینس
- فرهنگ کبودرآهنگ .....رخ دیوانه
- آزادی تویسرکان..... ایران برگر

سینما

نگاهی به فیلم مصطفی کیایی

همه ما در عصر یخبندان به سر می‌بریم...

مســـیر فیلمســـازی مصطفـــی کیایـــی از "بعد از ظهر ســـگی"، "ضدگلولـــه"، "خط ویژه" تا "عصر یخبندان" نشـــان می‌دهد که وی فیلم به فیلم در حال پیشرفت کردن است و حرکتی رو به جلو دارد.
به گـــزارش هنرآنلاین، مصطفـــی کیایی در فیلـــم "عصر یخبندانگ سعی کرده اســـت قصه معمایی را درباره شخصیت‌هایی که خواسته یا ناخواســـته در موقعیتی همچون دامی گریزناپذیر گرفتار شده‌اند، به تصویر بکشد و با استفاده از روایت غیرخطی، تغییر زاویه دید و رفت و برگشت‌های زمانی، آن را پیچیده‌تر کند.
درحالی که موقعیت بحرانی شـــخصیت‌ها چنـــان درهم گره خورده است و سرنوشتشـــان به هم ربط دارد که اگر داستان به صورت سیر متوالـــی و منظم خطی هم روایت می‌شـــد، باز هم ســـر درآوردن از لابیرنت روابط درهم آمیخته شخصیت‌ها برای مخاطب جذاب به نظر می‌رسید و با چنین رویکردی با داستان منسجم‌تر و پیراسته‌تری مواجه بودیم که حشو و زوائد و تکرارهای کمتری داشت و حتی غافلگیری و تعلیق آن از تأثیر بیشتری برخوردار می‌گشت.
تغییـــر لحن کیایی از کمدی به جدی نیز موجب شـــده اســـت که دیدگاه‌های انتقادی اجتماعی‌اش که در فیلم‌های قبلی‌اش هم دیده می‌شـــد، این‌بار شـــکل عریان و مســـتقیمی بیابد و به دل مخاطب ننشـــیند. چـــون در فیلم‌های قبلی بـــاز طنز و کمیـــک موقعیت‌ها همچون سرپوشـــی برای پنهان کردن جنبه‌های شعارزدگی فیلم‌ها عمل می‌کـــرد و دیالوگ‌های متعهدانه و دردمندانه به دلیل شـــوخ و شـــنگی جنبه بیانیه اخلاقی نمی‌یافت، امـــا در "عصر یخبندان" بـــا وجودی که همچنان رگه‌هایی از طنـــز را در برخی از صحنه‌ها می‌بینیم، اما موقعیت مرکزی داســـتان چنان تلخ و جدی و بحرانی اســـت که ایده‌های کمیک آن نمی‌تواند در تناسب با کلیت اثر جا بگیرد و منجر به از بین رفتن یک‌دســـتی لحن می‌شود.
بـــا این وجود، فیلم برخلاف بســـیاری از آثار دیگر که از کمبود مصالـــح داســـتانی رنج می‌برنـــد و ظرفیت و کشـــش یک فیلم بلند را ندارنـــد، از قصه‌ای پرماجرا بـــا گره‌افکنی‌های متوالی و چرخش‌هـــای ناگهانی و تغییر جهت‌هـــای غیرقابل پیش‌بینی در مسیر دراماتیک برخوردار اســـت که به خوبی می‌تواند مخاطب را با خـــود همراه کند و در لحظاتی که انتظار ندارد، دســـت به غافلگیری‌هـــای غیرمنتظره بزند و به خاطر ریتم تند و پویایی که دارد، تا انتها تماشـــاگرش را مشتاق نگه دارد.
مسیر فیلمسازی کیایی از "بعد از ظهر سگی"، "ضدگلوله"، "خط ویژه" تا "عصر یخبندان" نشـــان می‌دهد که او فیلم به فیلم در حال پیشرفت کردن اســـت و حرکتی رو به جلو دارد و سعی می‌کند هر بار قدم‌های بلندتری بردارد و راه‌های تازه‌تری را بیازماید و طبیعی است که گاهی پایش بلغزد و جایی خطا کند.

معرفی کتاب

به قلم رضا خدری؛

دل نوشته‌های خبرنگار جنگی در خلوت تنهایی منتشر شد

کتاب «در خلوت تنهایی» نوشـــته رضا خدری توســـط انتشارات نوروز منتشر و راهی بازار نشر شد.
رضا خدری که این روزها به عنوان استاد دانشگاه فعالیت می‌کند، در سال‌های دفاع مقدس به عنوان خبرنگار جبهه و روزنامه‌نگار در مناطق جنگی حضور داشته است. کتاب «در خلوت تنهایی» با عنوان فرعی «با یاد بزرگ دانشگاه عشق»، شامل برخی از دل نوشته‌ها، مناجات‌ها، مطالب ادبی و همچنین بخش‌هایی درباره ســـال‌های دفاع مقدس و عملیات‌های جنگی ایران است.
به گزارش مهر، وی در پیشـــگفتاری که برای این کتاب نوشـــته، اشاره کرده است: مقتضیات زندگی‌ام در گذشته و حال مرا مجبور کرد که مدتی در تنهایی خودم به مســـائلی که در طول ٦۵ ســـال عمـــرم بر من گذشـــته و از دور و نزدیک نیز شـــاهد حوادث تلخ و شـــیرین زیادی بـــوده‌ام، به عنوان یک روزنامه نـــگار قدیمی و خبرنگار و عکاس ایام ۸ ســـال جنگ تحمیلی و اســـتاد دانشگاه و نویسنده کتب دفاع مقدس در تنهایی، اندیشه و فکر کنم، از صدای گـــذر آب فهمیدم؛ تندتر از آب روان، عمر گران می‌گذرد. زندگی را نفسی، ارزش غم خوردن نیست!
وی در بخشـــی دیگر از این پیشـــگفتار آورده است: در این کتاب در خلـــوت تنهایی خودم ۲ فصل اول و آخـــر این کتاب را به راز و نیاز با پروردگار و حال و هوای شـــهدای عزیزمان در جبهه‌های غرب و جنوب کشـــور پرداخته‌ام که در خیلی از ایـــن عملیات‌ها، از نزدیک نظاره‌گر بوده‌ام. شاید خیلی از جوانان امروز ما به خوبی نمی‌دانند که رزمندگان عزیزمان در ۸ سال چند عملیات انجام داده‌اند و هرکدام در چه منطقه و چه ســـالی بوده است؟ و ما در جبهه‌ها چه شور و حالی داشته‌ایم. جنگ تحمیلی بخش عمده‌ای از تاریخ میهن اسلامی ایران است هیچ وقت نباید از آن غافل باشیم.

پیام تاریخ، تمدن و فرهنگ مادستان
The Message Of Madestan's History & Civilization & Culture
روزنامه همدان پیام
۷
یکشنبه ● ۷ تیرماه ۱۳۹۴ ● شماره ۲۳۸۶
اقتصاد
eghtesad@hamedanpayam.com

کارنامه بهاری تجارت خارجی

گمرک ایران از کاهش حدود ۱۰ درصدی صادرات و بیش از ۱۵ درصدی واردات در بهار امسال خبر داد.

به گزارش مهر، گمرک ایران کارنامه بهاری تجارت خارجی ایران را منتشر کرد. در ۳ ماهه اول سالجاری حجم تجارت خارجی ایران به ۲۱ میلیارد و ۲۱۴ میلیون دلار رسید. در این مدت، ۱۰ میلیارد و ۸۶۷ میلیون دلار انواع کالا از ایران به سایر کشورها صادر و در مقابل ۱۰ میلیارد و ۳۴۷ میلیون دلار نیز وارد کشور شده است. همچنین میزان وزنی کالاهای صادراتی کشورمان در مدت یادشده ۲۵ میلیون و ۶۱ هزار تن و میزان وزنی کالاهای وارداتی نیز ۸میلیون و ۸۴۵ هزار تن بوده است. بررسی تجارت خارجی ایران در بهار امسال نشان می‌دهد صادرات کشورمان ۹/۹۶ درصد و واردات نیز ۱۵/۴۸ درصد کاهش داشته است. مقایسه میزان وزنی صادرات نسبت به واردات حاکی از آن است که صادرکنندگان ایرانی همچنان به صادرات موادخام علاقمندند و کالاهای ساخته شده سهم کمتری را به خود اختصاص داده است. کارنامه تجارت خارجی ایران در بهار امسال حاکی از آن است که با وجود کاهش ۳۲ درصدی صادرات میعانات گازی، صادرکنندگان این بخش توانسته‌اند ارزش صادرات خود را در مدت یادشده ۱۲ درصد نسبت به مدت مشابه سال گذشته افزایش دهند.

اقلام عمده صادرات در مدت مورد بررسی، شامل گازهای نفتی و هیدروکربون‌های گازی شکل مایع شده به ارزش ۵۷۶ میلیون دلار و سهم ارزشی ۷ درصد، پروپان مایع شده به ارزش ۳۸۳ میلیون دلار و سهم ارزشی ۴/۶۵ درصد و قیر نفت به ارزش ۳۶۳ میلیون دلار و سهم ارزشی ۴/۴ درصد بوده است.در این میان کشور چین رتبه نخست، عراق دوم و پس از آنها امارات متحده عربی و هند به ترتیب در واردات خود از ایران در رتبه‌های بعدی قرار گرفتند.

با وجود اینکه استان همدان با تنش آبی مواجه است؛

صادرات سیب‌زمینی از همدان ۲ میلیارد و ۹۰۰ میلیون لیتر آب خورد

در شرایطی که استان با تنش آبی شدید مواجه است پارسال ۳ هزار و ۳۷۹ تن سیب‌زمینی از این استان به سایر کشورها صادر شد که برای تولید آن بیش از ۲ میلیارد و ۹۰۰ هزار لیتر آب مصرف شده است.

پارسال ۳ هزار و ۳۷۹ تن سیب‌زمینی به ارزش یک میلیون و ۴۸۶ هزار و ۵۸۲ دلار از گمرک همدان به سایر کشورهای اروپایی و آسیایی به ویژه عراق و افغانستان صادر شده است. ارزش هر کیلوگرم سیب‌زمینی صادراتی استان همدان به صورت میانگین ۰/۴دلار برآورد شده است؛ یعنی اگر ۲/۵کیلوگرم سیب‌زمینی را با هزینه‌های آب، کشت، تولید، برداشت، کارگر، بسته‌بندی و حمل ترانزیتی صادر کنیم تنها یک دلار برای کشور ارزآوری دارد. پارسال قیمت سیب‌زمینی در بازار داخلی بین هزار تا ۳ هزار تومان نوسان داشت و این در حالی است که قیمت پایه صادراتی آن در پارسال هزار و ۳۲۰ تومان بود؛ البته در اواخر پارسال به دلیل تولید بیش از حد سیب‌زمینی در استان همدان، قیمت سیب‌زمینی حتی به ۷۰۰ تومان کاهش پیدا کرد که البته ورود تولیدات سایر استان‌ها به همدان نیز دلیل این موضوع شده بود. برای تولید هر کیلوگرم سیب‌زمینی به طور متوسط حدود ۸۶۰ لیتر آب مصرف می‌شود؛ یعنی صادرات ۳ هزار و ۳۷۹ تن سیب‌زمینی در پارسال برای استان همدان ۲ میلیارد و ۹۰۷ میلیون لیتر آب خورده است و این همان فاجعه‌ای است که باید مراقب آن باشیم. این همه آب می‌توانست صرف تولید محصولات استراتژیک و درآمدزاتری شود که آب کمتری مصرف می‌کنند و صادرات هر کیلوگرم آنها چندین برابر بیشتر برای استان درآمدزاست و یا اینکه از مصرف این میزان آب در راستای ذخایر کشور جلوگیری می‌شد. در شرایطی که استان همدان با تنش آبی شدید مواجه است شاهد مصرف ۹۰ درصدی آب در بخش کشاورزی استان هستیم که متأسفانه راندمان آب در این بخش نیز ۳۰ درصد است که به هیچ وجه مطلوب نیست. رئیس سازمان صنعت، معدن و تجارت همدان به تسنیم گفت: پارسال در بخش کشاورزی ۳۶/۷میلیون دلار کالا از گمرک همدان و ۱۶۶/۱میلیون دلار از سایر گمرکات صادر شده است.

حمیدرضا متین عنوان کرد: میزان کل صادرات این بخش به ۲۰۴ میلیون دلار رسیده که نسبت به هدف‌گذاری انجام شده که ۳۵۰ میلیون دلار بوده ۵۸ درصد تحقق یافته است. وی تصریح کرد: کشمش با صادرات ۷۶/۵ میلیون دلار، سیب‌زمینی به ارزش ۴۷/۸ میلیون دلار، انواع خشکبار به ارزش ۲۹/۲ میلیون دلار، جو به ارزش ۱۲/۸ میلیون دلار، انواع فرآورده‌های لبنی به ارزش ۷/۵میلیون دلار مهمترین کالاهای صادراتی بخش کشاورزی در پارسال بوده است.

رئیس سازمان صنعت، معدن و تجارت همدان با اشاره به اینکه ۳ هزار و ۳۷۹ تن سیب‌زمینی پارسال از گمرک همدان به سایر کشورها صادر شده است، بیان کرد: صادرات سیب‌زمینی ۱/۸۰ درصد از کل صادرات استان همدان را شامل می‌شود. متین عنوان کرد: همچنین در سال ۹۲، ۳ هزار و ۵۷۹ تن سیب‌زمینی به ارزش ۹۴۲ هزار و ۵۷۸ دلار از گمرک همدان به سایر کشورها صادر شده بود که در سال ۹۳ با افزایش مواجه شد.

خبر

چرا دلار در دنیا ارزان شد؟

تحولات بازار ارزهای عمده در هفته منتهی به ۲۱ ژوئن ۲۰۱۵-۳۱ خردادماه ۹۴ نشان می‌دهد که در این هفته در بازار ارز اگر چه ارقام بخش مسکن آمریکا مطلوب بودند و وضعیت در یونان به آشفتگی قبل بود، اما جلسه فدرال رزرو از منظر تحلیلگران بازار به گونه‌ای بود که زمان افزایش نرخ بهره را به تعویق می‌انداخت. همین موضوع تضعیف دلار در این هفته را رقم زد. برهمین اساس، متوسط ارزش دلار نسبت به متوسط ارزش آن در هفته ماقبل در برابر یورو، فرانک، ین و پوند به ترتیب ۰/۲۸، ۰/۴۰/۶۲و ۱/۹۴ درصد تضعیف شد.

به گزارش تسنیم،همچنین به نرخ‌های پایان وقت بازار نیویورک، در هفته گذشته هر یورو در محدوده ۱/۱۰۴۶۳۱/۰۵۲۱دلار و هر پوند در محدوده ۱/۲۸۸۵ –۲۰۶۵۰۱دلار در نوسان بود. همچنین هر دلار نیز در دامنه ۳۲۱/۳۴ –۲۲۱/۰۷ ین متغیر بود.

تحلیل بانک مرکزی از خلاصه تحولات اسعار در هفته گذشته نشان می‌دهد که عوامل تقویت دلار در مقابل اسعار عبارتند از: ارقام امیدوارکننده از بخش مسکن ایالات متحده و نگرانی‌های پیرامون نکول بدهی‌های یونان.

ضمن آنکه عوامل تضعیف دلار در مقابل اسعار عبارتند از سخنان آقای دراگی در حمایت از اقتصاد حوزه یورو، رد خبر اعمال محدودیت‌های سرمایه‌ای جدید در یونان، جو حاکم بر فدرال رزرو که نشان داد نرخ بهره دیرتر از انتظار بازار افزایش می‌یابد و کاهش پیش بینی فدرال رزرو از رشد اقتصادی آمریکا در سال ۲۰۱۵.

بازار

قیمت‌شکنی فروش خودروسازان در بازار

تحریک تقاضا با فروش‌های اقساطی و ویژه خودروسازان موجب شده است تا قیمت خودروهای دست دوم در بازار با کاهش مواجه شود و آنگونه که فعالان بازار می‌گویند، قیمت نسبت به هفته گذشته باکاهش ۵ تا ۱۵درصدی همراه بود.

به گزارش مهر، رقابت خودروسازان داخلی و حتی آن دسته از خودروسازانی که مونتاژ خودروهای سایر کشورهای دنیا را در ایران انجام می‌دهند، اندکی بازار را به تحرک وا داشته است اما این تحرک برخلاف انتظار و خواست خودروسازان، یک تحرک مثبت و به نفع فروشندگان در بازار نبود؛ بلکه به دلیل افزایش عرضه و بخصوص طرح‌های متنوعی که خودروسازان داخلی برای فروش اعلام کرده‌اند، قیمت با کاهش هم مواجه شده است.

در این میان، تیراژ تولید خودروسازان به شدت بالا رفته و از سوی دیگر، کسادی بازار به بخش خودرو هم نفوذ کرده است، به نحوی که مدت‌هاست که بازار خودرو در رکود به سر می‌برد، حتی تقاضاهای سنواتی مردم برای خرید خودرو در سال‌های گذشته که معمولاً شب عید خوبی را برای خودروسازان و فروشندگان رقم می‌زد، از یک سو و آغاز سفرهای تابستانی از سوی دیگر هم نتوانست بازار خوبی را برای خودروسازان و فروشندگان رقم زند.

به همین دلیل، اکنون خودروسازان رو به فروش اقساطی خودروهای تولیدی خود آورده‌اند و البته همین امر موجب شده است تا مردم که نقدینگی اندکی در دست دارند، به سمت خرید خودروهای اقساطی روی بیاورند. به همین دلیل، بازار خرید و فروش‌ها با کاهش قیمت مواجه شده است، زیرا عملاً کمتر تقاضایی برای خرید به بازار وارد می شود و همین امر، قیمت را کاهش می‌دهد؛ یعنی پول لازم‌ها وارد بازار می‌شوند.

همدان و تنش آبی حاکم بر آن و لزوم تأکید مجدد بر مدیریت منابع آبی

استان همدان از گذشته‌های دور و در ادوار مختلف تاریخی یکی از استان‌های با حجم بالای بارش ونزولات آسمانی بوده که بارش‌های برف و باران سنگین دهه ۴۰ و پیش از آن هنوز از اذهان پاک نشده و به صورت خاطره بیان می‌شود. با توجه به شرایط آب و هوایی و اقلیمی حاکم بر آن استان همدان از مراکز عمده تولید محصولات کشاورزی بوده و هست که متأسفانه در سال‌های اخیر به دلایلی همچون افزایش جمعیت و برداشت بی‌حساب و کتاب و غیر کارشناسی و بدون نظارت از منابع سطحی و زیر سطحی آبی و نیز کاهش بارندگی و تداوم خشکسالی حاکم بر کشور و استان و نیز وجود نداشتن اراده لازم و عملی در مدیریت منابع آبی از سوی مسئولان و حتی تک تک هم استانی‌های عزیز شرایطی را به وجود آورده‌ایم که در سال‌های گذشته با بحران و در سال آبی جدید با تنش آبی مواجه هستیم که در صورت نبود مدیریت و صرفه‌جویی تابستان سختی را در پیش خواهیم داشت و جیره‌بندی آب غیر محتمل نخواهد بود و ذخایر آبی استان آسیب‌های جدی‌تری از آسیب‌های قبلی خواهد خورد.

با توجه به میزان بارش استان در سال آبی جدید که مقدار آن کمتر از ۲۰۰ میلی‌متر است و این در حالی است که این میزان کمتر از میانگین جهانی ۷۵۰ میلی‌متر و ۲۵۰ میلی‌متر کشوری است و حتی از میزان ۳۸۶ میلی‌متری بارش پارسال نیز کمتر بوده و شرایط خوبی از نظر میزان بارش تا این لحظه نداشته‌ایم و حجم ذخایر عمقی و سطحی استان با کاهش چشمگیری مواجه شده و شرایط مطلوبی را نداریم.

دشت‌های استان نیز با توجه به برداشت‌های بی‌رویه و کاهش سطحی سالیانه آنها در وضعیت ممنوعه بحرانی قرار دارد و نیز حجم ذخایر سدهای اکباتان و آبشینه با توجه به میزان کم بارش سالیانه و تبخیر بالای ذخایر این سدها به دلیل دمای هوا در کمترین مقدار آن در طی سال‌های اخیر قرار دارد و نیز با توجه به سرانه آب تجدید شونده استان که حدوداً" هزار و۶۱۰ مترمکعب بوده وبا عنایت به اینکه این مقدار از نظر استانداردهای جهانی هزار و۷۰۰ مترمکعب کمتر است استان را در شرایط تنش آبی قرار داده و مدیریت منابع آبی استان امری محتوم می‌نماید.

در بحث هدر رفت آب در ۳ بخش شاهد هدر رفت هستیم که بیشترین آن در بخش کشاورزی حدوداً" ۹۲درصد و در بخش مصارف صنعتی شاهد هدر رفت حدوداً" ۶ درصد و در بخش آب شرب هدر رفت ۲درصد را داریم .

با توجه به آنچه در خصوص وضعیت آب استان گفته شد بیشترین مصرف و به تبع آن هدر رفت آب در بخش کشاورزی بوده و در شرایط فعلی دیگر هیچ توجیهی در نبود مدیریت آب در این حوزه پذیرفته نیست و بجاست که با یک حرکت وخیزش عمومی از طرف مسئولان و کشاورزان عزیز استان نسبت به یکپارچه‌سازی اراضی اقدام کرده و کشاورزی علمی و کارشناسی و مدرن را جایگزین کشاورزی غیرعلمی و غیرکارشناسی کنیم و نسبت به انسداد چاه‌های غیرمجاز کشاورزی استان اقدام و آب را به صورت کنترل شده و نظارتی با تعبیه کنتور مصرف در اختیار کشاورزان قرار داده و از کشت محصولات پر آب بری مثل هندوانه ، سیب‌زمینی و یونجه در کشاورزی استان اجتناب کرده و کشت‌های کم آب‌بر را جایگزین آنها کنیم وبدانیم که زمین کشاورزی شاید متعلق به کشاورز باشد ولی منابع و ذخایر آبی چه درعمق و چه در سطح یک سرمایه ملی و به صورت به هم پیوسته وسفره‌ای بوده ومتعلق به شخص نبوده وهیچ کس حق ندارد این سرمایه و ذخیره ملی که متعلق به همه ایرانیان است را هدر دهد و بداند که ایران متعلق به همه ایرانیان است و بس.

به جاست مسئولان محترم حوزه کشاورزی استان در حفظ و صیانت از ذخایر آبی و خاکی جدیت داشته و این ذخایر را مدیریت کنند و بهره‌وری در مدیریت منابع آبی را در عمل داشته باشند و به جای دادن آمار و عدد و رقم در تولید محصولات کشاورزی غیر ارگانیک و آکنده از کود وسموم کشاورزی آمار و عدد و رقم مدیریت بهینه منابع آب و خاک را داشته باشیم و بدانیم ذخایر آبی امانتی از طرف فرزندان و در اختیار ماست پس امانتدار خوبی باشیم.

به جاست مسئولان محترم حوزه کشاورزی استان در حفظ و صیانت از ذخایر آبی و خاکی جدیت داشته و این ذخایر را مدیریت کنند و بهره‌وری در مدیریت منابع آبی را در عمل داشته باشند

در بخش مصرف آب در صنعت با توجه به اینکه اکثر واحدهای صنعتی استان فاقد تصفیه‌خانه بوده و نیز پساب‌های صنعتی وارد محیط زیست می‌شود می‌توان با ملزم کردن این واحدهای صنعتی به داشتن تصفیه‌خانه از هدر رفت آب در این بخش جلوگیری کرده و از تخریب محیط‌زیست نیزجلوگیری کرد.

دربخش مصرف آب شرب نیز بجاست با یک خیرش عمومی از طرف هم استانی‌های عزیز و مسئولان محترم استان نسبت به تبین نقش و جایگاه صرفه‌جویی اقدام و با برگزاری همایش‌ها وکنفرانس‌های علمی و استفاده از تجربیات دیگر کشورها در مدیریت بهینه منابع آبی و صرفه‌جویی عملی آب و فرهنگ‌سازی عمومی از سوی متولیان امورفرهنگی مصرف بهینه آب را به صورت یک فرهنگ غالب در استان داشته باشیم و بدانیم صرفه‌جویی آب در مقطع فعلی برای استان یک ضرورت بوده و اگر این صرفه‌جویی را در همه بخش‌ها نداشته باشیم در آینده‌ای نه چندان دور به جای یک استان سرسبز شاهد استانی خشک و لم یزرع بوده و همواره در نظر داشته باشیم که آب از پدرانمان به ارث نرسیده است؛ بلکه از فرزندانمان به امانت در اختیار ماست پس امانتدار خوبی باشیم و قطره قطره آب را همچون لحظه لحظه زندگی خود قدر بدانیم.

■ وهاب کریمی‌نژاد

پیام تاریخ، تمدن و فرهنگ مادستان
The Message Of Madestan's History & Civilization & Culture
روزنامه همدان پیام
۸
یکشنبه ● ۷ تیرماه ۱۳۹۴ ● شماره ۲۳۸۶
حادثه
hadese@hamedanpayam.com

قاتل کلاغ‌ها پای میز محاکمه

فردی که اقدام به کشتار کلاغ‌ها و آویزان کردن آنها از درخت در فامنین کرده بود دستگیر و تحویل مرجع قضایی شد.
سرپرست اداره کل حفاظت محیط زیست همدان گفت: به دنبال دریافت خبری مبنی بر آویختن سه پرنده کلاغ از یک درخت در مزرعه‌ای نزدیک شهر فامنین بررسی صحت موضوع در دستور کار قرار گرفت.
سید عادل عربی افزود: محیط‌بانان با حضور در محل با لاشه سه جوجه کلاغ مواجه شدند که در حاشیه یک مزرعه گندم، هندوانه و صیفی‌جات از شاخه‌های یک درخت به دار آویخته شده بودند.
وی با بیان اینکه مالک مزرعه به حفاظت محیط زیست احضار شد، خاطرنشان کرد: این فرد در اظهار نظری جالب و بی‌اساس هدفش از این کار را ترساندن سایر پرندگان و درس عبرتی برای آنها ذکر کرد تا بدین روش از نزدیک شدن آنها به مزرعه و وارد کردن آسیب جلوگیری کند. به گزارش ایرنا، سرپرست حفاظت محیط زیست استان همدان تأکید کرد: باورهای غلط و خودساخته‌ای مبنی بر استفاده از اجساد پرندگان و حیوانات برای ترساندن سایرگونه و جلوگیری از ورود آسیب به مزارع وجود دارد که باید با آموزش و فرهنگ‌سازی آنها را رفع کرد.
عربی متذکر شد: کشتن و به دار آویختن پرندگان خلاف قانون، شرع و اخلاق بوده و محیط زیست به طور جدی و بدون اغماض با متخلفان برخورد می‌کند. وی اظهار کرد: برخی از گونه کلاغ به عنوان آفت محیط زیست یاد می‌کنند در حالیکه خلق هر جانداری بدون حکمت نبوده و این پرنده اقدام به تغذیه آفات مزارع و لاشه حشرات می کند.
سرپرست حفاظت محیط زیست استان همدان گفت: کشتن و آویختن پرندگان آن هم در فصل زاد و ولد آنها کار بسیار ناپسندی است و باید توجه داشت با کشتن یک پرنده چندین جوجه که منتظر غذا و طعمه هستند از گرسنگی تلف می شوند.

دبیر شورای مبارزه با موادمخدر استان همدان مطرح کرد:

کارآفرینان از اشتغال بهبودیافتگان اعتیاد صیانت کنند

سود خالص حداقل ۵۰۰ تا ۶۰۰ میلیارد دلار در سال ناشی از تجارت غیرقانونی مواد مخدر با چرخش مالی سالیانه ٤هزار و ۵۰۰ میلیارد دلار، موجب شده است مواد مخدر کنار اسلحه، نفت و توریسم به عنوان یک صنعت غیرقانونی جایگاه ویژه‌ای را به خود اختصاص دهد.
امروزه کنار ۳ بحران جهانی «فقر و رشد جمعیت، نابودی محیط زیست و تهدیدات هسته‌ای»، موضوع مواد مخدر و روان‌گردان‌ها به‌عنوان بحران چهارم و بزرگترین شوک هزاره سوم سبب گردیده کمتر کشوری در جهان وجود داشته باشد که با این معضل دست و پنجه نرم نکند.
براساس آمارهای منتشر شده از سوی سازمان ملل متحد بالغ بر ۲۵۰تا۲۰۰ میلیون نفر از جمعیت جهان یک بار نسبت به مصرف مواد مخدر یا روانگردان‌ها مبادرت ورزیده‌اند. تقاضای مواد مخدر از سوی مصرف کنندگان، زمینه را برای اشتغال بیش از ۱۰ میلیون نفر قاچاقچی حرفه‌ای در سطح جهان و در قالب مافیای مواد مخدر فراهم کرده است.
دبیر شورای مبارزه با مواد مخدر استان همدان در گفت وگو با همدان‌پیام می‌گوید: کشور ما همواره در راستای مبارزه با مواد مخدر پیشگام بوده که سند این مهم تقدیم ٤ هزار شهید و ۱۲ هزار جانباز در این عرصه است.
به گفته عبدالحسین مرادی، در گذشته همدان به عنوان یک استان مصرف کننده مواد مطرح بود اما در سال‌های گذشته اقدامات و فعالیت‌های خوبی در امر مبارزه با مواد مخدر انجام شد به طوری که در سال ۹۳ بر اساس ارزیابی‌های انجام شده همدان رتبه هشتم در بحث مبارزه با مواد مخدر را کسب کرد.
مرادی، ۷۰ درصد آمار زندانیان را مرتبط با مواد مخدر دانست و اظهار کرد: ۵۵ درصد طلاق‌ها، ٤۰ درصد کودک‌آزاری‌ها و ۲۵ درصد قتل‌ها مرتبط با مواد مخدر است که این موضوع یک هشدار جدی است.
به گفته مرادی، اجتماعی کردن مبارزه با مواد مخدر، استفاده از تمام ظرفیت‌های دولتی و مردمی و حساس کردن دستگاه‌ها از اهداف مدنظر برای ریشه کردن این پدیده شوم است تا انزجار از موادمخدر به یک فرهنگ تبدیل شود.
وی گسترش نشاط اجتماعی و غنی‌سازی اوقات فراغت نوجوانان و جوانان را در پیشگیری از اعتیاد مؤثر دانست و اظهار کرد: باید توسعه ورزش همگانی برای خانواده و استفاده از فضاهای فرهنگی و تفریحی در جامعه نهادینه شود همچنین وقت آن رسیده‌است. جامعه شناسان، روانشناسان و سازمان‌های مردم نهاد به کمک آیند تا از فراگیر شدن این بلای خانمان‌سوز جلوگیری کنیم.

در حال حاضر آمار دقیقی از معتادان وجود ندارد زیرا معتاد پنهان کم نداریم، البته در این باره بهزیستی از ۲۰ خرداد یک شیوع شناسی اعتیاد را آغاز کرده که نتایج آن تا چند ماه دیگر مشخص می‌شود

دبیر شورای مبارزه با مواد مخدر از خیرین و کارآفرینان خواست تا پای کار بیایند و از اشتغال بهبودیافتگان و آسیب‌دیدگان اعتیاد حمایت و صیانت کنند؛ البته دولت نیز برای کارآفرینانی که به اشتغال بهبودیافتگان اعتیاد کمک کنند مزایایی در نظر گرفته است.
مرادی در بخش دیگری از سخنانش گفت: به جرأت می‌توانم بگویم در این سال‌ها از ظرفیت رسانه‌ها برای مباحث پیشگیری و آموزش در حوزه اعتیاد غافل بودیم در حالی که رسانه‌ها می‌توانند در این عرصه نقش بسزایی را ایفا کنند.
وی به گزارش منتشر شده در روزنامه همدان‌پیام مبنی بر وضعیت اعتیاد در حصار امام و اسلامشهر اشاره کرد و گفت: در چند سال گذشته منطقه حصار امام و اسلامشهر یکی از آلوده‌ترین نقاط همدان از لحاظ اعتیاد بوده که نبود ظرفیت‌های فرهنگی و ورزشی یکی از دلایل اصلی این موضوع است که از شورای شهر و شهرداری می‌خواهیم به این حوزه ورود پیدا کنند و به فکر جوانان این منطقه نیز باشند.
دبیر شورای مبارزه با مواد مخدر به اعتیاد زنان نیز اشاره کرد و افزود: اعتیاد در زنان رو به افزایش است که باید هر چه سریعتر کنترل شود. البته در حال حاضر در همدان ۵ درصد معتادان را زنان تشکیل می‌دهند در حالی که در کشور آمار معتادان زن ۸ درصد است.
مرادی خاطرنشان کرد: در حال حاضر آمار دقیقی از معتادان وجود ندارد زیرا معتاد پنهان کم نداریم، البته در این باره بهزیستی از ۲۰ خرداد یک شیوع شناسی اعتیاد را آغاز کرده که نتایج آن تا چند ماه دیگر مشخص می‌شود.
کارشناس حوزه فرهنگی و پیشگیری شورای مبارزه با مواد مخدر نیز گفت: تا چند وقت پیش مصرف موادمحرک صنعتی در سطح استان شیوع پیدا کرده بود اما اکنون این شیب به سمت مواد مخدر سنتی رفته است. بابایی خاطرنشان کرد: مواد محرک صنعتی به این دلیل محرک هستند که سیستم عصبی بدن را تحریک کرده و نخستین اثر آن توهم است.به گفته وی، شیشه بیشترین مصرف دنیاست و زمانی که این ماده محرک وارد کشور و استان شد فقط قشر مرفه را هدف گرفته بود اما پس از مدتی با کاهش یافتن قیمت آن افراد بیشتری به این سمت گرایش یافتند. بابایی در پایان متذکر شد: ترک مواد مخدر سنتی از مواد محرک صنعتی بخصوص شیشه راحت‌تر است البته ناگفته نماند شیشه درمان قطعی ندارد.

جوان مجروح مورد اصابت گلوله سارقان فوت کرد

دستگیری محموله انواع قرص‌های مواد مخدر، خودکشی جوان ۲۵ ساله و فوت جوانی که از سوی سارقان احشام مورد اصابت گلوله قرار گرفته بود، از مهمترین اخبار حوادث هفته گذشته است.
فرمانده انتظامی شهرستان همدان گفت: مأموران کلانتری ۱۳ انتظامی شهرستان همدان با انجام ۲ روز کار اطلاعاتی و عملیاتی عامل واردکننده و توزیع‌کننده انواع قرص‌های مخدر را شناسایی و دستگیر کردند.
رسول مرادی اظهار کرد: با کار اطلاعاتی مأموران کلانتری ۱۳ مشخص شد فردی اقدام به وارد کردن انواع قرص‌های مخدر می‌کند که پس از ۲ روز این فرد دستگیر و مغازه و منزل وی نیز مورد بازرسی قرار گرفت.
به گفته مرادی، در بازرسی‌های به عمل آمده از مغازه و منزل این فرد، بیش از ۵۰ هزار نوع قرص مخدر و شربت متادون قاچاق کشف شد و عامل اصلی واردکننده و توزیع کننده این قرص‌ها نیز دستگیر شد.
فرمانده انتظامی شهرستان همدان در خبر دیگر از فوت جوانی که مورد اصابت گلوله سارقان احشام قرار گرفته بود، خبر داد و افزود: ۱۹ خردادماه سالجاری، ۳ سارق مسلح شبانه به محل نگهداری احشام در حصار علی‌آباد دستبرد زدند که صاحب دام‌ها متوجه حضور سارقان شده و همراه پسر جوانش با در دست گرفتن چوب به سمت دامداری می‌روند.
مرادی افزود: زمانی که سارقان مسلح با صاحب دام‌ها روبه رو می‌شوند اقدام به تیراندازی می‌کنند که پدر و پسر از ناحیه سینه و شکم مجروح و به بیمارستان منتقل می‌شوند.
به گفته وی، سارقان پس از مجروح کردن پدر و پسر فرار می‌کنند که تحقیقات خوبی در این راستا انجام شده و امیدواریم به زودی سارقان مسلح دستگیر شوند.
مرادی یادآور شد: با انتقال مجروحان این حادثه به بیمارستان، اقدامات درمانی توسط کادر بیمارستان انجام شد اما متأسفانه با وجود تلاش‌های زیاد پزشکان پسر جوان هفته گذشته به دلیل شدت جراحات وارده فوت می‌کند.
این مقام انتظامی در خبری دیگر به خودکشی جوانی در همدان اشاره کرد و گفت: دوم تیرماه جوانی به دلیل نامعلوم در منزلش به حلق آویز کردن خود اقدام می‌کند که دلیل این اقدام در دست بررسی است.

حادثه در جهان

استرالیا ۱۳ مار پُست شده از اندونزی را کشت

خبرگزاری آلمانی «د.پ.آ» در گزارشی از سیدنی اعلام کرد که اداره پست استرالیا یک بسته پستی محتوی ۱۳ مار زنده را توقیف کرد و آنها را کشت.رئیس اداره پذیرش وزارت کشاورزی استرالیا اعلام کرد که مأموران امنیت بیولوژیک ملبورن این محموله قاچاق را در شبکه پست این کشور کشف کردند که از اندونزی ارسال شده بود.
به گزارش ایسنا، نیکلا هیندر گفت: این ۱۳ مار که به عنوان حیوان خانگی، یا برای مصرف غذایی و یا برای فروش در یک بسته با عنوان «پودر ترکیبی» جاسازی شده بودند به روش معمولی بازرسی اداره پست ملبورن کشف شد.
هیندر افزود: این اداره سرانجام چاره‌ای ندید تا براساس قانون حفاظت از جان شهروندان و جلوگیری از آلودگی محصولات دامی و کشاورزی، مارها را نابود کند.

شوهر بد اخلاق با سیانور کشته شد

به گزارش پلیس کالفرنیا در شهر الیوهرست زن جوانی که ادعا می‌کرد همسرش ناپدید شده به اتهام قتل همسرش دستگیر شد.
مونیکا کلتی رودریگرز ۳۳ ساله به اتهام قتل همسرش "خوآن میگوئل" رودریگرز ۳۳ ساله که ادعا می‌کرد همسرش پس از خارج شدن از منزل مسکونی‌شان در شهر الیوهرست کالیفرنیا ناپدید شده، دستگیر شد. بنابراین گزارش تحقیقات پلیس که پس از گزارش مفقود شدن "خوآن میگوئل" در ماه مارس امسال آغاز شده بود با پیدا شدن جسد مقتول در یک گور کم‌عمق در مقابل منزل مسکونی‌شان منجر به دستگیر شدن مونیکا به اتهام قتل شوهرش شد.
گمونیکا" این مادر ۳۳ ساله در بازجویی‌های اولیه خود هر گونه ارتباطی با قتل شوهرش را رد و حتی از پیدا شدن جسد شوهرش ابراز تأسف کرد.
به گزارش باشگاه خبرنگاران، از آنجایی‌که جثه فیزیکی "میگوئیل" برای جابه جا کردن جسد همسرش توانایی لازم را نداشت پلیس را برآن داشت تا در جستجوی همدست یا همدستان احتمالی وی باشد.
به گزارش پلیس پس از یافتن مدارکی که ثابت می‌کرد "مونیکا" همسرش را به قتل رسانده و طبق اظهارات ضد و نقیض دو همسایه او "لارن کریستین رویزگ ۲۵ و "ماریا اروراویج" ۲۳ منجر به فاش شدن و شناسایی هویت آنان به عنوان همدست مونیکا شد و دستگیر شدند. به گفته سخنگوی پلیس شهر الیوهرست کارآگاهان سه ماه پس از یافتن جسد "خوآن میگوئل" دلیل مرگ وی را پس از تأییدیه گزارش پزشکی قانونی خوردن سم مهلک سیانور اعلام کردند.
بنابر اظهارات آنان "مونیکا" به حدی از بدرفتاری‌های همسرش به ستوه آمده بود که مرگ شوهرش را تنها راه رهایی از بدرفتاری‌ها می‌دانست.
هر سه نفر آنان در حال حاضر در بازداشت پلیس به سر می‌برند و پس از پایان تحقیقات هر یک به صورت جداگانه محاکمه خواهند شد.

حادثه در ایران

۱۷ نوجوان در استخری مسموم شدند

بی دقتی کارکنان در شست‌وشوی جکوزی با جرم‌گیر با وجود حضور نوجوانان موجب مسمومیت ۱۷نفر در استخر هفت تیر ارومیه شد.
رئیس اداره ورزش و جوانان ارومیه در گفت‌وگو با ایرنا با تأیید این خبر افزود: کارکنان استخر هفت تیر ارومیه با وجود حضور نوجوانان و به دلیل تعداد اندک آنان اقدام به پاک کردن جرم‌های داخل قسمت جکوزی این استخر می‌کنند.
بیت‌ا... رحمت‌خدا افزود: با این کار، ماده جرم‌گیر با آب داغ جکوزی مخلوط شده و موجب مسمومیت ۱۷ نفر از نوجوانان داخل استخر می‌شود.
وی اظهار کرد: با رخ دادن این حادثه، کارکنان استخر در سریعترین زمان ممکن به اورژانس اطلاع می‌دهند و نوجوانان حادثه دیده بلافاصله به بیمارستان منتقل می‌شوند.
رئیس اداره ورزش و جوانان ارومیه ادامه داد: تعداد زیادی از نوجوانان مسموم شده با معاینه سرپایی از بیمارستان مرخص شده‌اند و تنها سه نفر از آنها برای مراقبت‌های بیشتر تحت نظر پزشکان بودند.
رحمت‌خدا گفت: طبق اعلام نظر پزشکان این نوجوانان نیز مشکل خاصی ندارند و بزودی مرخص می‌شوند.

تریلر حامل ٦ دستگاه لکسوس واژگون شد

جانشین فرمانده پلیس راه استان کرمان از واژگونی یک دستگاه تریلی حامل شش خودروی لکسوس در محور شهربابک – انار خبر داد.
علی رضایی در گفت‌وگو با مهر اظهار کرد: یک دستگاه تریلر حامل شش دستگاه در گردنه جوزم محور شهر بابک به سمت انار واژگون شد که دلیل این حادثه خستگی و خواب آلودگی راننده بوده است.
رضایی از سلامت کامل راننده تریلی خبر داد و یادآور شد: این حادثه موجب خسارت دیدن خودروی‌ها لسکوس شد و میزان خسارت از سوی بیمه در حال بررسی است.

مادر و دختر قربانی اسیدپاشی شدند

یک زن جوان در کوهدشت لرستان به همراه دختر ۸ساله‌اش قربانی اسیدپاشی برادر شوهر شدند.
مدیر روابط عمومی دانشگاه علوم پزشکی لرستان با تأیید این خبر گفت: این زن جوان و دختر هشت ساله‌اش به دلیل اسیدپاشی به بیمارستان شهدای خرم آباد انتقال یافتند.
هوشنگ بادپی افزود: زن جوان علاوه بر اینکه مورد ضرب و شتم قرار گرفته بود از ناحیه صورت نیز در اثر اسیدپاشی دچار جراحت شده اما بنا بر نظر اولیه پزشکان، بینایی وی دچار مشکل جدی نشده است. به گزارش ایرنا، وی اظهار کرد: کودک ۸ ساله وی نیز در اندام به ویژه از ناحیه دست و پا دچار سوختگی شده بود که پس از اقدامات اولیه در بیمارستان شهدای عشایر خرم آباد، برای ادامه درمان به بیمارستان شهید مطهری تهران اعزام شدند.
برخی منابع محلی کوهدشت نیز که این خبر را اعلام کرده‌اند معتقدند مردی که دچار بیماری روحی روانی بوده به برادرزاده ۸ ساله خود اسیدپاشی کرده و زمانی که مادر کودک برای دفاع از فرزند خود اقدام کرده علاوه بر ضرب و شتم مادر، به صورت وی نیز اسید پاشیده است.

سودوکو ۲۳۸۶

4					3	9		
		9		1	2			
								4
	3					4		
9		6	8		4			
1		7			5			6
						7		
		3	6		9			
5					7			1

پاسخ‌های شماره قبل

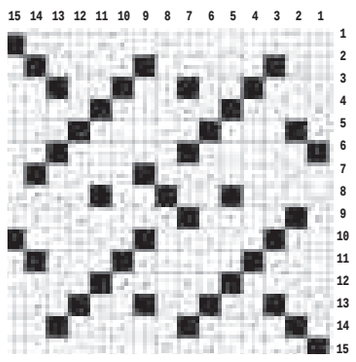

۶	۱	۴	۲	۵	۳	۸	۷	۹
۷	۵	۲	۸	۹	۱	۴	۶	۳
۹	۸	۳	۴	۷	۶	۱	۲	۵
۸	۷	۶	۵	۱	۹	۳	۴	۲
۳	۴	۵	۷	۲	۸	۹	۱	۶
۱	۲	۹	۳	۶	۴	۷	۵	۸
۲	۶	۸	۱	۳	۷	۵	۹	۴
۴	۹	۷	۶	۸	۵	۲	۳	۱
۵	۳	۱	۹	۴	۲	۶	۸	۷

جدول ۲۳۸۶

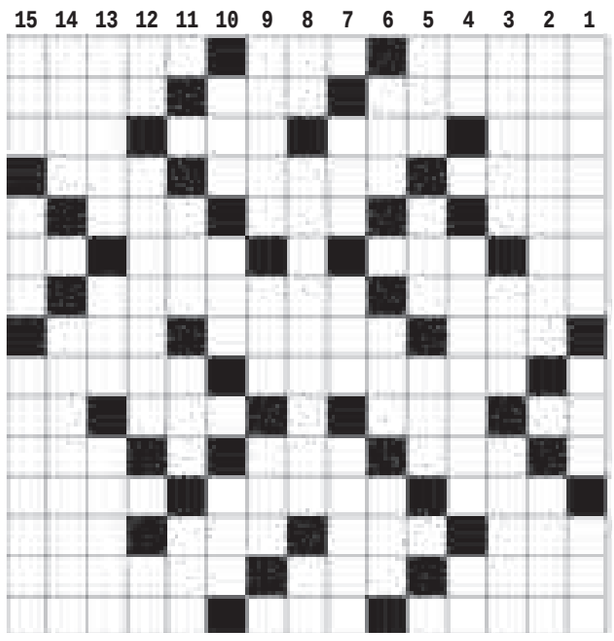

افقی

۱- پشت سرهم - سارق - دیپلماتیک ۲- آخرین نبرد ناپالئون - زرد خارجی - خیال و گمان ۳- دیوار بلند - عقب و پشت سر - فارسی قدیم - کلمه ای در مقام تنبیه ۴- پایتخت کره جنوبی - خجسته و میمون - دهان ۵- دکان کوچک - شگون - نصف چیزی ۶- واحد سطح - جواب های - دور کمر می بندند - شهر جشنواره۷- ایوان عبرت انگیز - فرشتگان مقرب ۸- بازی تخته - کم ارتفاع - ذئب ۹- از نقاشان نامی ایران - رایج و متداول ۱۰- شهر فراری - پارچه دریایی - روزه - چیز ۱۱- دریای اقیانوس اطلس - شیرینی تولد - رود عرب ۱۲- دهان عامیانه - از شهرهای گلستان - پایتخت لتونی ۱۳- مقصود و آرزو - حیوان مفید - به هم چسبیده - رئیس طایفه ۱۴- پست و فرومایه - پول فلزی - رهبر کوبا ۱۵- نور ماه - خاطر و اندیشه - خط تلفن راه دور

عمودی

۱- کاخی در آلمان - دیوار نازک خشتی - سبزی پیچیده ۲- مدد - مادر عاریتی ۳- باج و خراج - موسیقی کودکان - مهم بودن ۴- مظهر سبکی - گاز بی بو - ضمیر جمع ۵- زرد انگلیسی - ثار - ملک و سلطان ۶- آماس - تاس - خبر گزاری روسیه ۷- سرپیچی کردن - محله و برزن - آدرس ترسیمی ۸- زندگی کن! - از خوانندگان موسیقی پاپ - بخار دهان ۹- دلپیچه - حمام تک نفری - مدد ۱۰- خار بیابان - مثل و مانند - خوب وخوش ۱۱- لوله تنفسی - بنان - تمیز ۱۲- علامت مصدر جعلی - واحد اندازه گیری - پسوند شباهت ۱۳- خیالات - پرستار - آلت رگزنی ۱۴- اوراق بهادر - انزوا ۱۵- کشور سعادتمند - بت - متصدی اصطبل

پیام تاریخ، تمدن و فرهنگ مادستان
The Message Of Madestan's History & Civilization & Culture
روزنامه همدان پیام
۹
یکشنبه ● ۷ تیرماه ۱۳۹۴ ● شماره ۲۳۸۶
جامعه
ejtemaei@hamedanpayam.com

رشد آمار زنان سرپرست خانوار

رئیس سازمان بهزیستی کشـــور گفت: اکنون آمار آسیب‌های اجتماعی نگران‌کننده است و بهزیستی با رویکردی تحول‌آفرین و تفکری سیستمی با محوریت پیشـــگیرانه و مشارکت طلبی در صدد کاهش این معضل است. به گزارش ایسنا انوشیروان محسنی‌بندپی افزود: تعداد زنان سرپرست خانوار در ســـال ۷۰، یک میلیون و ۲۰۰ هزار نفر در سال ۸۵، یک میلیون و ۶۰۰ هزار نفر بوده است که این آمار در سال ۹۰ به ۲ میلیون و ۵۰۰ هزار افزایش یافته که نشـــان‌دهنده رشد ۵۵ درصدی این آسیب اجتماعی است؛ همچنین تغییر ذائقه جامعه معتادان از مواد ســـنتی به مواد صنعتی، فقر محبت، کاهش زمان گفت وگو از دیگر آسیب‌های پیش‌روست.

اعطای مرخصی به زندانیان به مناسبت لیالی قدر

آیت‌ا... آملـــی لاریجانی، رئیس قـــوه قضاییه، با صدور بخشنامه‌ای به واحدهای قضایی و دادسراهای سراسر کشور دستور داد به زندانیان محکوم با رعایت شرایط و اخذ تأمین مناســـبت ۱۵ روز مرخصی داده شود. به گزارش ایسنا، در این بخشنامه آمده اســـت به مناسبت فرارســـیدن لیالی قدر و در پیش بودن عید سعید فطر و با توجه به آثار مثبت و ســـازنده حضور زندانیان در کنار خانواده و به منظور نیل به اهداف عالی در بازســـازی اجتماعی و اخلاقی زندانیان و نیز برقراری روابط عاطفی بین زندانیان و اعضای خانواده آنها مقتضی اســـت به زندانیان محکوم با رعایت شرایط ذیل و اخذ تأمین مناسب ۱۵ روز مرخصی داده شود.

برگزاری آزمون استخدامی آموزش‌وپرورش «قطعی» است

رئیـــس مرکـــز برنامه‌ریزی نیروی انســـانی وزارت آموزش‌وپرورش با اشاره به قطعی بودن برگزاری آزمون اســـتخدامی آموزش‌وپرورش، گفت: در حال پیگیری آزمون با سازمان مدیریت و برنامه‌ریزی ریاست جمهوری هستیم تا هماهنگی‌های این آزمون را انجام دهیم. محمدحسین سلیمی جهرمی در گفت‌وگو با فارس در پاسخ به این پرسش که «آیا تاریخ برگزاری آزمون استخدامی آموزش‌وپرورش مشـــخص شده اســـت؟»، اظهار کرد: متأســـفانه تاریخ برگزاری آزمون استخدامی هنوز مشخص نشده است.

حیدری نهاوندی، شهید حادثه ۷ تیر ۶۰

» معصومه کمالوند

هفتـــم تیرماه ســـال ۱۳۶۰ رخدادی در تاریخ سیاســـی ایران به وقوع پیوســـت که برای همیشـــه نقاب از چهره منافقان و کور دلان به نظام را برانداخت.

این حادثـــه ۶ روز پس از عزل بنی‌صدر از ریاســـت‌جمهوری صورت گرفت. ۳ روز قبل از وقوع این حادثه، محمدجواد قدیری، عضو کادر مرکزی ســـازمان منافقین خلق و طراح اصلی انفجار مســـجد ابوذر که در آن آیت‌ا... خامنه‌ای، امام‌جمعه وقت تهران (مقام معظم رهبری) مورد ســـوء قصد قرار گرفت، به دوستان خود با اطمینان خبر داده بود که «روز هفتم تیر» کار یکســـره خواهد شد.

روزنامه کیهان فردای آن روز در گزارشـــی نوشـــت: «حدود ساعت ۲۱ دیشب ۲ بمب بســـیار قوی در محل دفتـــر مرکزی حزب جمهوری اســـلامی منفجر شـــد که بر اثر شـــدت انفجار قســـمت‌هایی از ساختمان فرو ریخـــت و موجب شـــهادت ده‌ها تن از مقامات مملکتـــی و نمایندگان مردم در مجلس شـــورای اسلامی و چند تن از وزرا گردید.»

***آیت‌ا... حیدری شهید حادثه ۷ تیر در میان این ۷۲ تن**

آیت‌ا... شهید حیدری نیز نخستین نماینده نهاوند در مجلس شـــورای اسلامی هم به شهادت رسید.

آیـــت‌ا... محمـــد حیدری ســـال ۱۳۱۵ در خانواده عالـــم و مبارز مرحوم آیت‌ا... حاج شـــیخ محمدولی حیدری در قـــم پای به عرصه وجود نهاد دوران کودکی قرآن کریم را نزد پدر آموخت و پس ازگذراندن مقطع ابتدایی در سن ۱۲ سالگی وارد حوزه علمیه قم شد. با گذراندن دروس مقدماتی سطح فقه و اصول نزد آیـــت‌ا... منتظری، آیت‌ا... مشکینی و آیت‌ا... سلطانی، سپس به دروس خـــارج فقه و اصول پرداخت که قســـمتی از آن را نـــزد آیت‌ا... العظمـــی بروجردی و بخشـــی را از محضر آیت‌ا... حاج ســـید محمد محقق داماد و قســـمت اعظم آن را نزد حضرت امام خمینـــی(ره) فرا گرفت، به اتفاق شـــهید حاج آقـــا مصطفی خمینی نیز در درس شـــرح منظومه آیت‌ا... شـــیخ محمدفکور یزدی حاضر می‌شد.

***مأموریتی که کنسل شد**

چند ماه پیش از حادثه دفتر حزب و شهادت ۷۲ تن، سال ۱۳۵۲ به پیشنهاد دکتر بهشتی قرار بود شهید حیدری به عنوان (جانشین شـــهید بهشـــتی در آن مرکز) برای هدایت دانشـــجویان و مسلمانان هامبورگ به مرکز اسلامی هامبورگ آلمان به مأموریت برود. بلیت ســـفر هم رزرو شـــده بود اما پس از تماس شـــهید حیدری با پدرش در نهاوند، این ســـفر با مخالفت وی همراه شـــد ودر نهایت شهید نیز از رفتن به آلمان منصرف شد!

اسخنرانی آیت‌ا... حیدری از مبارزان انقلابی در نهاوند

بزرگداشت آیت‌ا... شهیدحیدری در نهاوند

بزرگداشت آیت‌الله شهید محمدعلی حیـــدری در روز هفت تیـــر در نهاوند برگزار می‌شود.

فرماندار شهرســـتان نهاونـــد از برگزاری مراســـم بزرگداشـــت آیـــت‌الله شـــهید محمدعلـــی حیدری در نهاوند خبر داد و اظهار کرد: این برنامه روز یکشـــنبه هفتم تیر سال جاری برگزار خواهد شد.

مهرداد نادری‌فـــر در گفت‌وگو با فارس با بیان اینکه به مناسبت هفته قوه قضائیه برنامه‌های متنوعی در شهرســـتان نهاوند برگزار خواهد شـــد، خاطرنشـــان کرد: بزرگداشـــت یاد و خاطره شهدای هفت تیر ســـال ۱۳۶۰ طی این هفته در دستور کار است.

فرماندار شهرســـتان نهاوند با بیان اینکه سخنران این مراسم امام جمعه شهرستان نهاوند اســـت، بیان کرد: حجت‌الاســـلام مغیثی به بیان خصوصیات این شخصیت بـــزرگ در جمـــع مردم نهاونـــد خواهد پرداخت.

وی با بیان اینکه نهاوند در گذشـــته مهد تربیت شخصیت‌های گران‌قدر بوده است، افزود: شـــخصیت تربیتی شـــهید آیت‌الله حیدری نمونه و الگوی جوانان نهاوندی است.

نادری‌فر گفت: علاقه شـــدید این شهید گران‌قـــدر به بحث، تحقیـــق و مطالعه به حدی بوده اســـت که لحظه‌ای از بحث و تفحص غافل نمی‌شـــد که جوانان ما نیز باید از چنین شخصیتی الگوپذیری کنند.

وی در پایـــان افزود: انفجار بمب در دفتر حزب جمهوری اســـلامی در ســـال ۶۰ توســـط منافقین، منجر به شهادت ۷۲ نفر از اعضای این حزب شد که شهید آیت‌الله حیدری یکی از این شهدا بود.

***شهید حیدری و همکاری گروه ابوذر**

شـــهید حیدری با گروه انقلابی ابوذر که با هدایت و رهبری شهید محمد طالبیان "آقا معلم"، اداره می‌شـــد قبل و بعد از انقلاب همکاری و از آنان حمایت می‌کرد.

***پایین کشیده شدن مجسمه شاه** با هدایت شهید حیدری، جوانان انقلابی نهاوند برای نخســـتین‌بار در کشور، مجسمه شاه را از میدان پهلوی در مرکز شهر پایین کشیدند که این حادثه رژیم شاه را به شدت عصبانی کرد. شـــهید حیدری که در طول سال های مبارزه قبل از پیروزی انقلاب، بارها از سوی ســـاواک ممنوع المنبر شده بود، با دعوت از شخصیت‌های انقلابی و خطبای نامی برای سخنرانی در نهاوند و تحت حمایتشان آتش انقلاب را شعله‌ور می‌ساخت.

***نماز جماعت مقابل حســـینه پلمب شده**

مأمـــوران از مبـــارزات و افشـــاگری‌ها و سخنرانی‌های شهید حسینیه جوانان ناتوان و در حسینیه را پلمپ و مأموران را به محاصره آنجا گماشتند که از ورود و ادامه فعالیت ایشان جلوگیری کند. شهید حیدری پس از اطلاع از این موضـــوع در ظهر همان روز در مقابل درِ بســـته حسینیه و در خیابان به نماز ایستاد و خیابان بسته شد و از این طریق با استقامت به مبارزه خود ادامه داد و سازمان اطلاعات و امنیت که اوضاع را اینگونه متشـــنج دید پس از چند روز تسلیم شد به باز کردن قفل و درِ حسینیه اقدام کرد.

نخستین نماز جمعه نهاوند به امامت شهید حیدری حضرت امام خمینی(ره) در مرداد ماه ســـال ۵۸، شـــهید حیدری را به عنوان امام‌جمعه نهاوند انتخاب کرد و نخســـتین نماز جمعه این شـــهر با حضور ده‌ها هزار نفری و پرشـــور مردم در روز قدس همان سال به امامت این شهید در نهاوند اقامه شد.

***انتخابـــات مجلـــس و کاندیدایی آیت‌ا... حیدری**

بـــا تحکیـــم پایه‌های انقلاب اســـلامی و برگزاری انتخابات مجلس شورای اسلامی درتاریخ ۲۴ اســـفند ســـال ۱۳۵۸، شـــهید حیدری با رأی قاطع مردم به عنوان نخستین نماینده مـــردم نهاوند به مجلس شـــورای اســـلامی راه یافت و در کمیسیون قضایی مجلس مشـــغول به کار و منشأ اثر بسیاری شد.

***سرانجام ایثار**

پیکر پاک و مطهر شـــهید آیت‌ا... حیدری پس از تشـــییع در تهران بنا بـــه فرمان امام خمینی به نهاوند انتقال داده شـــد و بعد از تشییع باشـــکوه و بی‌نظیر مردم انقلابی در جوار مرقد پد بزرگوارش در حسینیه شهید حیـــدری (قبل از انقلاب این حســـینیه به نام "حســـینیه جوانان" نام داشت که مرکز مبارزات و فرماندهی شهید حیدری بود) به خاک سپرده شد.

***عامل واقعه هفتم تیر چه کسی بود؟**

عامـــل انفجـــار هفتم تیـــر، فـــردی به نام محمدرضا کلاهی، دانشـــجوی رشته برق دانشـــگاه علـــم و صنعت بود کـــه پس از پیروزی انقلاب به سازمان مجاهدین خلق پیوست و با حفظ این عضویت، ابتدا پاسدار کمیته انقلاب اسلامی خیابان پاستور شد و بعد با هدایت ســـازمان، بـــه داخل حزب جمهـــوری اســـلامی راه پیدا کـــرد. او در حزب ارتقا یافت و مسئول دعوت‌ها برای کنفرانس‌ها و میزگردها و جلســـات شـــد. ضمن آنکه مسئول حفاظت حزب نیز شد. او بمب را با کیف دســـتی خـــود به داخل جلسه حزب جمهوری اســـلامی واقع در نزدیکی چهارراه سرچشمه تهران انتقال داد و دقایقی قبل از انفجار، از ساختمان حزب خارج شد. پس از انفجار نیز مدتی در منزل یکی از اعضای ســـازمان متبوع خود مخفی شـــد و نهایتاً از طریق مرزهای غربی کشور بـــه عراق فرار کـــرد. او در عراق با یکی از اعضای ســـازمان ازدواج کرد. اما در ۱۳۷۰ در فهرســـت اعضای «مســـأله‌دار» سازمان قرار گرفت، در ۱۳۷۲ از ســـازمان جدا شد و در۱۳۷۳ از عراق رهسپار آلمان گردید.

مرگ ٤ دانشجوی جوان در آتش سوزی پراید

▪ پیمانکار راه وشهرسازی مسبب این حادثه اعلام شد

» مریم بهرام گویا

بـــر اثر تصـــادف مرگبار یک دســـتگاه خودروی سواری پراید ٤ جوان دانشجو کشته شدند.

ایـــن حادثه هولناک ســـاعت یک بامداد شـــنبه ٦ تیرمـــاه در محور همـــدان ملایر رخ داد که ٤ جوان دانشـــجو با یک خودروی سواری پراید به ســـمت ملایر در حرکت بودند که ناگهان راننده خودروی ســـواری تعادل خود را از دست داده و با گاردیل وســـط جاده برخورد و به سمت لاین مخالف پرتاب می‌شـــود که در لاین مخالف نیز با یک کامیونت تصادف و منجر به آتش‌ســـوزی خودروی پراید می‌شـــود. رئیس پلیس‌راه استان همدان با اعلام این حادثه می‌گوید: ســـاعت یک بامداد ٦ تیرماه، ٤ جوان دانشجو با یک خودروی سواری به ســـمت ملایر در حرکت بودند که در حادثه‌ای هولناک هر ٤ جوان کشـــته می‌شـــوند.

مهدی شاکری ادامه می‌دهد: در کیلومتر ۵ محور همـــدان ملایر پیمانکار اداره راه و شهرســـازی در حال احداث روشـــنایی جاده بوده که به دلیل رعایـــت نکردن قوانین و ضوابـــط، منجر به رخ دادن این حادثه هولناک می‌شود. به گفته شاکری، پیمانکار برای احداث تیربرق و روشنایی، مقداری خاک ناشـــی از حفاری را وسط جاده ریخته بود که همین امر موجب شـــد راننده خودروی سواری با رسیدن به تلی از خاک تعادل خود را از دست داده و با گاردیل وســـط جاده برخورد و سپس به سمت لاین مخالف پرتاپ شود.

وی افزود: خودروی سواری پراید پس از اینکه به لاین مخالف پرتاپ می‌شـــود یک کامیونت با آن برخورد می‌کند و موجب آتش گرفتن خودروی ســـواری پراید و کشته شـــدن ٤ جوان می‌شود. رئیس پلیس‌راه اســـتان همـــدان می‌گوید: طبق بررسی‌ها و نظریه کارشناسان پلیس راه، پیمانکار اداره راه و شهرسازی مقصر صد درصدی است؛ زیرا ضوابط را رعایت نکرده است.

شـــاکری ادامه می‌دهـــد: پیمانـــکار اداره راه و شهرســـازی موظف بـــوده برای احـــداث این روشـــنایی علائـــم هشـــداردهنده و چراغ‌های چشمک‌زن را در جاده نصب کند تا خودروهای عبوری متوجه انجام کار در جاده شـــوند. مقصر شـــناخته شـــدن پیمانکار اداره راه و شهرسازی در این تصـــادف مرگبار، در حالی اســـت که مدیرکل راه و شهرسازی اســـتان همدان می‌گوید: در محور همدان ملایر روبه‌روی روســـتای آبشینه پیمانکار راه و شهرســـازی در حال احداث روشنایی بوده که مقداری از خاک حفاری شده را کنار جاده ریخته به طوری که تنها ۲۰ الی ۳۰ سانتیمتر از جاده را گرفته بوده است. محمد رودباری ادامه می‌دهد: همچنین پیمانکار علائم هشداردهنده را در جاده نصب کرده و این مقدار خاک نمی‌توانســـته مجب این تصادف شود. به گفته وی، کارشناســـان پلیس راه نظریه اولیه خـــود را مبنی بر مقصر بودن پیمانکار اداره راه و شهرسازی داده‌اند اما در مراجع قضایی این موضوع مشخص می‌شود.

اظهارنظر مدیر کل راه و شهرسازی مبنی بر نصب علائم هشـــداردهنده و مقدار کم خاک در جاده نیز در حالی اســـت که جانشین رئیس پلیس راه اســـتان همدان نیز می‌گوید: پیش از اینکه هر کار یا عملیاتی در جاده بخواهـــد انجام گیرد پلیس راه پیمانکار مربوط را خواســـته و صورت جلسه الزام‌آوری را به رؤیت پیمانکار رسانده و پیمانکار نیز تعهدنامه‌ای را امضا می‌کند که مؤظف اســـت بند بند صورت‌جلســـه را اجـــرا کند. علی فکری ادامـــه می‌دهد: یکی از بندهای این صورت‌جلســـه نصب علائم هشـــداردهنده و چراغ چشمک‌زن در جاده است همچنین رعایت ساعات کاری از دیگر موارد این صورت‌جلســـه اســـت. وی می‌افزاید: پیمانکار اداره راه و شهرسازی هیچگونه تابلو و علائم هشـــدار دهنده‌ای را در جاده نصب نکرده بود ضمن اینکه در آن ســـاعت مجوز کار کردن نداشته‌اند. فکری در ادامه متذکر می‌شود: به طور معمول ساعات خاصی در طول روز برای انجام عملیات توســـط پیمانکاران مشـــخص می‌شود که اغلب ۸ صبح تا ۸ شـــب است. به گفته وی، جمـــع‌آوری تمامی نخاله‌ها و خاک‌های ناشـــی از انجام کار از دیگر مواد صورت‌جلســـه بوده اســـت که پیمانکار این مورد را نیز رعایت نکرده اســـت.

جانشـــین رئیس پلیس راه اســـتان می‌گوید: خاک جمع شده کنار جاده کم نبوده؛ زیرا این خاک جمع شده موجب شـــده خودروی پراید با آن برخورد و بلند شـــود و پس از یک برخـــورد اولیه با گاردیل وســـط جاده به سمت لاین مخالف پرتاپ شود. به گفته فکری، بنابر نظر کارشناســـان پلیس راه پیمانکار اداره راه و شهرســـازی مقصر شـــناخته شـــده که این نظریه به مراجع قضایی نیز اعلام می‌شـــود. جانشـــین رئیس پلیس راه اســـتان همدان به مـــاده ۲۱۱ و ۲۱۲ قانون آیین‌نامه راهنمایی و رانندگی در این‌باره اشـــاره می‌کند و می‌گوید: طبق ماده ۲۱۱، دستگاه‌های مسئول موظفند پیش از بســـته شدن تمام یا بخشی از راه برای انجام هرنـــوع عملیات اجرایی اعم از تعریض، تعمیر، نگهـــداری، حفاری و مانند آنها، هماهنگی‌های لازم را انجام داده و با اطلاع ادارات راهنمایی و رانندگی و یا پلیـــس راه اقدام و مراتب را به آگاهی مردم برســـانند. وی تأکید می‌کند: همچنین طبق ماده ۲۱۲، اشخاصی کـــه به هر عنوان روی راه‌های عمومی کار می‌کنند، موظفند پیش از آغاز بـــه کار، علائم ایمنی عبور و مرور را بر اساس ضوابط و استانداردهای ایمنی در عملیات اجرایی راه‌ها که به تأیید مســـئولان مرتبط می‌رســـد در محل نصـــب و همچنین لـــوازم کار، لباس‌های کارگران و وســـایل‌نقلیه خود را به علائم هشداردهنده مجهز کنند.

خبر

وزیرکشور: ۹۷ درصد ایرانیان پاک هستند

دبیرکل ستاد مبارزه با مواد مخدر ضمن اعلام خبر امحای ۱۰۰ تن مواد مخدر در کشور، بر ضرورت همکاری مؤثر و مستمر کشورهای مختلف و نهادهای بین‌المللی در امر مبارزه با مواد مخدر تأکید کرد.

به گزارش ایســـنا، عبدالرضا رحمانی فضلی با اشـــاره به اینکه امروز بیش از ۱۰۰ تن مواد مخدر در کشـــور امحا می‌شـــود، گفت: تلاش می‌کنیـــم در حوزه‌های مختلف مبارزه، پیشـــگیری، درمان، مقابله و صیانت‌کاری کنیم که آثار شـــوم این بلای خانمان‌ســـوز را در جامعه به حداقل برسانیم.

وی افزود: در جامعه ما بیش از ۹۷ درصد افراد پاک و سالم هستند و شیوع در ایران ۵۰ درصد متوسط شیوع در دنیاست، با این حال همین رقم برای ما بالاست.

دبیرکل ســـتاد مبارزه با مواد مخدر با اشـــاره به همجـــواری ایران با افغانستان که بیش از ۸۰ درصد مواد مخدر سنتی در آنجا تولید می‌شود اظهار کرد: به علت قرار گرفتن ایران در مســـیر ترانزیت مواد مخدر، در معرض بیشـــترین تهدیدهاست و بیشترین مبارزه را انجام می‌دهد در حالی که کمترین همراهی و همکاری بین‌المللی را با خود دارد.

رحمانی فضلی ادامه داد: ما ایـــن اقدامات را در چارچوب اعتقادات دینی، مصالح انســـانی و حقوق بشر انجام می‌دهیم و هر چقدر دامنه مبارزه را گسترش دهیم، خیر آن به همه انسان‌ها می‌رسد.

دبیرکل ستاد مبارزه با مواد مخدر تأکید کرد: در این مسیر اگر همکاری مســـتمر، مؤثر و مفید از سوی کشـــورهای مختلف به‌ویژه نهادهای بین‌المللی و بخصوص سازمان ملل را داشته باشیم، قطعاً می‌توانیم امر مبارزه را توسعه دهیم و با سیاست‌هایی چون کشت جایگزین و تأمین معیشت در افغانستان و همچنین پیشگیری آثار مبارزه را قطعی‌تر کنیم.

آخرین اخبار از تغییر نرخ غذا و خوابگاه دانشجویی

رئیس صندوق رفاه دانشجویان وزارت علوم از نهایی شدن قیمت ژتون غذای دانشجویی در ماه جاری خبر داد.

مهندس ذوالفقار یزدان مهر در گفتگو با مهر در خصوص قیمت ژتون غذای دانشـــجویی و اجاره بهای خوابگاه‌ها در سال تحصیلی جدید گفت: قیمت ژتون غذای دانشجویی به پیشنهاد معاونان دانشجویی و فرهنگی دانشگاه‌های منتخب کشور و با تأیید و تصویب هیأت امنای صندوق رفاه دانشجویان در ماه جاری نهایی می‌شود.

وی با بیان اینکه دراین زمینه پیشـــنهادات خوبی ارائه شـــده اســـت، یادآور شـــد: مسئولان مناطق به نمایندگی دانشگاه‌ها در صندوق رفاه دانشجویان حاضر می‌شوند و مقدمات کارشناسی اولیه انجام می‌شود.

ورود شهردار دانشجویی به خوابگاه‌های پزشکی

معاون دانشـــجویی و فرهنگی وزارت بهداشت از ورود شهردار دانشـــجویی بـــه خوابگاه‌ها خبـــر داد و گفت: شـــورای صنفی در دانشـــگاه‌های علوم پزشـــکی تمرینی برای ادامه مدیریت در جامعه است.

دکتر محمدرضا داوودآبادی فراهانی در گفتگو با مهر افزود: من نگاه عمیق‌تری به شـــوراهای صنفی دارم و باید اعتراف کنم به این نتیجه رسیده‌ام که اگر دانشـــجویان در حوزه اداره خوابگاه و امور صنفی خودشان مشارکت کنند می‌توان مشکلات را به شدت کاهش داد.

وی افزود: نکته مهم در تأمین معیشـــت و رفاه دانشجویی منابع مالی است. ما اگر منابع مالی خیلی خوبی داشتیم، خوابگاه‌های استاندارد در حد هتل ۵ ستاره می‌ساختیم که همه راضی باشند و کسی هم اعتراضی نداشـــته باشد اما اکنون در موقعیتی هســـتیم که با محدودیت منابع و مشکلات اقتصادی مواجه‌ایم.

نیش و نوش

جام‌جم: تولید زیرپله‌ای برندهای لوازم آرایشی

دیگه به هیچ برندی نمیشه اطمینان کرد!

کیهان: افزایش ۱۰۰درصدی واردات برنج با وجود ممنوعیت یکساله!

این نشون میده که برخی‌ها چقدر حرف گوش‌کن هستن!

خراسان: قیمت‌های میلیونی سیم‌کارت پیامد یک پز اجتماعی

هر چی قیمت بالاتر کلاس بیشتر!!

ایسنا: رشد ۵۵ آمار زنان سرپرست خانوار

هر دم از این باغ بری می‌رسد..!

افکار: تعمیم تخلف برخی پزشکان به جامعه پزشکی اعتماد عمومی را خدشه‌دار می‌کند

هر چه زودتر جلوی تخلفـــات رو بگیرین تا کمتر به اعتماد عمومی کمتر خدشه وارد شه!!

امتیاز: زنگ خطر انتقال بیماری‌های واگیر از پاکستان به ایران

همینمون کم بود!!

امتیاز: قبوض نجومی برق در راه است

خدا به دادمون برسه..!!

امین:جریمه شکار جانوران وحشی ۵ برابر شد

امیدواریم تأثیر هم داشته باشه!

راه مردم: کارشناسان اقتصادی: صدای پای رونق اقتصادی می‌آید

مگه خودتون بشنوید!

راه مردم:جمع‌آوری روزانه ٤۰۰ تن مرغ مازاد

انقـــدر گرونش کردین که مردم کمتر مرغ می‌خورن مونده رو دستتون!!

شهروند: برای چه کالاهایی مالیات بر ارزش افزوده نپردازیم؟

بستگی به خودتون داره!

شهروند: یک کارخانه محصولات غذایی معروف تعطیل شد

معروفش رو خوب اومدین!

شرق: ۲۵هزار هشدار به ادارات دولتی در مورد فساد

لطفا آمار غیر رسمیش رو هم اعلام کنید؟!

نگاه

با تشنگی ماه رمضان چه کنیم؟

از آنجا که مصرف میوه و ســـبزی کافی در طول روز از بروز تشـــنگی زودرس جلوگیری می‌کند باید میوه در فاصله افطار تا سحر، سبزی در دو وعده افطار و سحر و سالادها در وعده سحر مصرف شوند.

به گزارش ایسنا، یک کارشـــناس تغذیه گفت: تغذیه صحیح در ماه مبارک رمضان مانند سایر اوقات نیازمند رعایت اصل تنوع و تعادل در برنامه غذایی به معنی استفاده از گروه‌های غذایی اصلی نان و غلات، شـــیر و لبنیات، ســـبزی و میوه‌ها، گروه گوشـــت، حبوبات و مغزها است.

فتانـــه کاوری‌زاده با بیان اینکه نباید رژیـــم غذایی ماه رمضان با حالت عادی ماه‌های گذشـــته تفاوت چندانی داشـــته باشد و در حد امکان غذای ســـاده مصرف شود، ادامه داد: رژیم غذایی باید بگونه‌ایی باشد که وزن شخص روزه‌دار ثابت بماند.

البته با توجه به طولانی بودن ســـاعات روزه‌داری و کوتاه بودن زمان صرف غذا در طول شـــبانه‌روز باید به هضم شـــدن غذا در وعده‌های ســـحر و افطار دقت کرد و غذاهایی مانند حلیم بدون روغن، فرنی، ماهی کباب، انواع خورش کم‌چرب، انواع ســـوپ و آش رقیق کم‌چرب در افطار و شـــام که آسان هضم می‌شوند مورد استفاده قرار گیرند.

کاوری‌زاده در مـــورد تغذیـــه صحیح در هنگام ســـحر و افطار خاطرنشـــان کرد: افراد روزه‌دار مانند زمانی که روزه نیستند باید وعده‌های غذایی افطار، شام و سحر را رعایت کنند بگونه‌ای که صرف غذا در ماه رمضان بخصوص در فصل تابستان نباید کمتر از ۲ وعده باشد.

این کارشـــناس گفـــت: غذای مصرفـــی در وعده ســـحر باید خصوصیات و ویژگی‌های وعده ناهار را داشته باشد تا از ایجاد گرســـنگی در طول روز پیشگیری کند. بهترین حالت صرف یک شـــام سبک یک ساعت بعد از افطار اســـت و حتی هنگام افطار برای افزایش قندخون از گروه‌های غذایی شـــیر و لبنیات، میوه و سبزی، نان و غلات (نان و برنج) استفاده شود.

وی ادامـــه داد: به دلیل تقارن ماه مبـــارک رمضان با فصل گرما بهترین راه برای مقابله با تشـــنگی در طول روز، کاهش مصرف نمک در وعده‌های افطار و ســـحر است؛ چراکه دریافت اضافی نمک موجب واکنش بدن شده و جهت دفع مقدار اضافی نمک، مقادیر زیادی آب از بدن دفع می‌شود.

کاوری‌زاده تصریح کرد: مصرف میوه و سبزی کافی در طول روز از بروز تشـــنگی زودرس جلوگیری می‌کند. پس بهتر است میوه در فاصله افطار تا ســـحر، سبزی در هر دو وعده افطار و سحر و سالادها در وعده سحر مصرف شود.

وی با بیان اینکه در موقع سحر از مصرف مواد غذایی پر پروتئین مثل کباب‌ها خودداری شـــود، ادامـــه داد: مواد غذایی با پروتئین زیاد ســـبب تحریک تشنگی در ســـاعات اولیه روز شده و حتی روزه‌دار را دچار تشنگی شدید می‌کند.

پیام تاریخ، تمدن و فرهنگ مادستان
The Message Of Madestan's History & Civilization & Culture
روزنامه همدان پیام
۱۰
یکشنبه ● ۷ تیرماه ۱۳۹۴ ● شماره ۲۳۸۶
مادستان
madestan@hamedanpayam.com

توزیع سبد کالا بین مددجویان کبودراهنگ

کبودراهنگ- عمران مینایی- خبرنگار همدان‌پیام: بیش از ۹۰ میلیون ریال سبد کالا در بین ایتام شهر کبودراهنگ و روستاهای موقوفه شهرستان توزیع شد.
این اقدام خیرخواهانه در ماه مبارک رمضان رونق خاصی دارد تا ایتام شهرستان هم از روزی این ماه بهره‌مند شوند.
به گزارش خبرنگار ما، توزیع این اقلام برای تأمین مایحتاج ضروری مددجویان این شهرستان در ماه مبارک رمضان است. همچنین این اقلام شامل برنج، خرما، روغن، چای، تن ماهی، ماکارونی و عصل است که با همکاری اداره اوقاف و امور خیریه شهرستان برای یاری رساندن به قشر محروم جامعه صورت گرفته است.

امروز برگزار می‌شود

همایش پیشگیری از اعتیاد در مهاجران

لالجین- خبرنگار همدان‌پیام: امروز همایش پیشگیری از اعتیاد در شهر مهاجران با هدف ایجاد حساسیت بیشتر بین مردم و مسئولان و لزوم آگاهی‌بخشی و پیشگیری از اعتیاد در جامعه به‌ویژه جوانان و دانش‌آموزان برگزار می‌شود. شهردار مهاجران با اعلام این خبر گفت: این همایش امروز با حضور مدیرکل امور اجتماعی استانداری همدان و یکی از اساتید و اعضای هیأت علمی دانشگاه بوعلی همدان برگزار خواهد شد. رضا حاکمی اظهار کرد: همایش پیشگیری از اعتیاد با همکاری شورای اسلامی شهر مهاجران و در روز دوشنبه ۸ تیرماه از ساعت ۹ و ۳۰ دقیقه صبح در سالن ورزشی حوزه مقاومت بسیج شهر مهاجران برگزار می‌شود.

آب سد سرابی ۲ هفته آینده به تویسرکان می رسد

خط لوله انتقال آب از سد سرابی برای تأمین آب شرب تویسرکان در حال انجام است که یک شاخه از این خط لوله هم‌اکنون به پشت مخزن آب سرابی رسیده است.
فرماندار تویسرکان از انتقال آب از سد مخزنی سرابی به مرکز شهرستان خبر داد و گفت: بر اساس مصوبه سفر استاندار در سال گذشته، خط لوله انتقال آب از سد سرابی برای تأمین آب شرب شهرستان در حال انجام بوده و یک شاخه از این خط لوله هم‌اکنون به پشت مخزن آب سرابی رسیده است. سید مهرداد موسوی در گفت‌وگو با فارس با اشاره به انجام مناقصه تصفیه‌خانه سد مخزنی سرابی بیان کرد: هم‌اکنون عملیات نصب پکیج تصفیه آب در ورودی مخزن سد سرابی در حال اجراست.
وی با بیان اینکه امیدواریم آب تا دو هفته آینده به مرکز شهرستان تزریق شود، گفت: خط انتقال آب از سد مخزنی سرابی کمک قابل ملاحظه‌ای به تأمین آب شرب خواهد کرد. به گفته وی، آب شرب تولیدی در تویسرکان بیش از نیاز مشترکان است و در صورت رعایت الگوی مصرف پاسخگوی همه خواهد بود. موسوی با تأکید بر اینکه مصرف بی‌رویه آب منجر به جیره‌بندی آن خواهد شد، افزود: متأسفانه برخی از مشترکان بدون ملاحظه وضعیت کنونی، از آب برای مصارف غیرضروری استفاده کرده و به جامعه و خود صدمه می‌زنند.
وی با اشاره به انجام اقدامات ارشادی و ترویجی در راستای رعایت الگوی مصرف آب در سطح شهرستان، تأکید کرد: با مشترکان پرمصرف برخورد قانونی می‌کنیم.
فرماندار تویسرکان با اشاره به تصمیمات گرفته شده در شورای تأمین برای برخورد با چاه‌های غیرمجاز، بیان کرد: با هماهنگی دستگاه‌های قضایی و انتظامی تعدادی از چاه‌های غیرمجاز مسدود و برای تعدادی دیگر هم حکم قضایی صادر شده است که به‌زودی مسدود می‌شوند.
وی با بیان اینکه هشدارهای لازم از طریق بخشداری‌ها و دهیاران در زمینه حفر چاه‌های غیرقانونی داده شده است، اضافه کرد: قانون بدون هیچ‌گونه اغماض با متخلفان برخورد می‌کند.
موسوی با اشاره به برخورد قانونی با چاه‌های غیرمجازی که از سال ۸۵ حفر شده است، گفت: دهیاران و بخشداری‌ها در این خصوص موظفند حفر چاه‌های غیرمجاز را اطلاع‌رسانی کنند، در صورت مشاهده حفر چاه دستگاه حفاری ضبط می‌شود.
وی با بیان اینکه کارهای فرهنگی از طریق دهیاری‌ها، بخشداری‌ها و روستاییان رعایت الگوی مصرف آب اطلاع‌رسانی شده است، عنوان کرد: آب تصفیه شده تنها برای شرب و استفاده بهداشتی است. فرماندار تویسرکان با بیان اینکه آب مصرفی در روستاهای تویسرکان از میزان استاندارد بسیار بالاتر است، تأکید کرد: در برخی از روستاهای ما آب تولیدی دو برابر مورد نیاز است؛ اما به خاطر استفاده بی‌رویه در روستاها آب کم می‌آید. وی با تأکید بر قطع انشعاب مشترکان پرمصرف در روستاهای تویسرکان افزود: سال گذشته با کمبود آب مواجه بودیم، اما امسال با مدیریت و اقدامات صورت گرفته وضعیت آب و ارتفاع آب مخازن شهرستان خوب است. موسوی همچنین با تأکید بر اینکه آب هست، به شرط مصرف بهینه عنوان کرد: موظفیم آب را طبق استاندارد کشور به ازای هر نفر ۱۸۰ لیتر تأمین کنیم، اما مردم برای جلوگیری از کم‌آبی باید از بی‌مبالاتی در مصرف آب پرهیز کنند.
وی با اشاره به اینکه یکی از دلایل مصرف بی‌رویه آب در روستاها، پایین بودن قیمت آن است، افزود: قیمت تمام شده برای هر متر مکعب آب ۹۰۰ تا ۱۰۰۰ تومان است در حالی که آب به ارزش ۱۵۰ تومان در دسترس مردم روستا قرار می‌گیرد.
فرماندار تویسرکان با بیان اینکه در ایران به‌ویژه در شهرهای کوچک و روستاها ارزش قبض صادر شده برای آب مصرفی بیشتر از آب‌بها است، متذکر شد: دولت هم فعلاً برنامه‌ای برای افزایش قیمت آب در روستاها ندارد.

فرماندار در بین نمازگزاران فامنینی ؛

آینده اشتغال فامنین روشن است

آینده اشتغال شهرستان فامنین با همدلی و همزبانی مردم، روشن است.
فرماندار فامنین که سخنران پیش از خطبه‌های نماز جمعه شهرستان بود، گفت: طرح‌های بزرگ اشتغال در شهرستان که از سیاست‌های اصلی دولت تدبیر و امید است، در حال اجراست. ظاهر پورمجاهد با شرح طرح‌های در حال اجرای شهرستان اظهار کرد: مردم با همکاری، همدلی و همزبانی در راستای حل‌وفصل و از میان برداشتن موانع موجود در مسیر ایجاد اشتغال شهرستان نقش ویژه‌ای ایفا می‌کنند که این همراهی و همکاری آینده، وضعیت اشتغال در فامنین را روشن نشان می‌دهد. وی همچنین دستگاه قضایی را یادگار پاک خدمات مظلوم بهشتی عنوان کرد و اینکه دستگاه قضا برای ادامه راه و اندیشه آن مظلوم که اجرای عدالت بود، روز به روز کارآمدتر خواهد شد. وی در بحث هسته‌ای اظهار کرد: مقام معظم رهبری با پشتیبانی از تیم مذاکره‌کننده هسته‌ای، حجت را بر همه تمام کرد. فرماندار تیم مذاکره‌کننده ایران را افرادی امین، شجاع و متدین دانست و افزود: حمایت مقام معظم رهبری از تیم مذاکره در بهترین زمان ممکن صورت گرفت، زیرا از یکسو روحیه تیم مذاکره‌کننده ایران را دوچندان کرد و از سوی دیگر باعث تزلزل دشمنان شد. پورمجاهد در بخش دیگری از سخنان خود با اشاره به روز جهانی و هفته مبارزه با مواد مخدر اضافه کرد: رویکرد اصلی در بحث مواد مخدر بحث پیشگیری و کاهش تقاضاست که می‌تواند افزایش و کاهش آن بر قانون عرضه و تقاضا حتی عرضه مواد مخدر تأثیرگذار باشد. فرماندار فامنین افزود: ما در بحث کاهش تقاضا نمی‌توانیم یک مکان، ساختمان و مجتمع فیزیکی که با چشم قابل رویت است ارائه دهیم؛ بلکه این برنامه‌ها فعالیتی است که در طول سال برای فرهنگ سازی در زمینه پیشگیری از مصرف و گرایش به مواد مخدر صورت گیرد و این مهم به کمک مردم و سازمان‌های مردم نهاد امکان‌پذیر است. وی بیان کرد: طبق آمار اعلام شده تقریباً بیش از ۵۰ درصد زندانی‌های کشور مربوط به مواد مخدر و دلیل نزدیک به ۶۰ درصد طلاق‌های انجام شده، مواد مخدر است که این آمارها واقعاً تکان‌دهنده است. پور مجاهد در پایان سخنان خود با بیان این موضوع که هرچه خود مردم درگیر و دخیل‌تر در امر پیشگیری و مبارزه با مواد مخدر باشند، به نتایج بهتری خواهیم رسید، گفت: خوشبختانه با همکاری تشکل‌های مردم نهاد فعال در این زمینه توانسته‌ایم اقدامات مؤثری در زمینه پیشگیری از اعتیاد و کاهش تقاضا داشته باشیم که نتیجه این امر وضعیت مناسب‌تر شهرستان فامنین در این زمینه است.

آبرسانی با تانکر به ۱۰ روستا در کبودراهنگ

حدود ۵ تا ۱۰ روستا در کبودراهنگ با تانکر آبرسانی می‌شود که تعداد این روستاها با توجه آب دهی چاه‌ها در نوسان است.
فرماندار کبودراهنگ در گفت‌وگو با فارس با بیان اینکه آب در کبودراهنگ وضعیت بحرانی دارد، اظهار کرد: با مدیریتی که در این بخش صورت می‌گیرد، امیدواریم بحران آب را بدون تنش طی کنیم.
احسان قنبری با بیان اینکه آب شرب کبودراهنگ از دو چاه عمیق تأمین می‌شود، افزود: برای ایام تابستان و رفع بحران آب، یک چاه نیز از شهرداری اجاره شده است.
وی با بیان اینکه وضعیت کبودراهنگ از دیگر شهرستان‌ها حادتر است، افزود: صرفه‌جویی و مدیریت آب از سوی مردم و متولیان آب می‌تواند کارساز باشد. البته برای بهبود وضعیت کنونی آب، خرید یک چاه کشاورزی نیز در دستور کار است که به شبکه آب شرب کبودراهنگ اضافه شود.
قنبری با بیان اینکه تاکنون قطعی آب در شهرستان نداشته‌ایم، افزود: با وجود اینکه تاکنون قطعی آب در کبودراهنگ اعمال نشده، اما برای مدیریت مصرف در مواقعی کمبود فشار در شبکه ایجاد شده است.
وی با تأکید بر صرفه‌جویی آب از سوی مردم یادآور شد: با صرفه‌جویی ۱۰ درصدی مردم قطعی در شبکه آب شرب شهری نخواهیم داشت.

افت ۲۰ درصدی کشت سیب‌زمینی در بهار

با توجه به کمبود آب امسال شاهد ۱۵ تا ۲۰ درصد افت کشت سیب‌زمینی در شهرستان بهار خواهیم بود.
فرماندار بهار در گفت‌وگو با فارس با بیان اینکه ۷ هزار هکتار از اراضی شهرستان زیر کشت سیب‌زمینی است، اظهار کرد: با توجه به کاهش بارندگی و کمبود آب، کشت دوم این محصول کشاورزی ممنوع شده است.
محسن مرادی‌پناه با بیان اینکه سیب‌زمینی یکی از محصولات پرآب‌بر است، افزود: ۲۷۰ هزار تن برآورد تولید سیب‌زمینی در این شهرستان بوده که سال گذشته این میزان ۳۰۰ هزار تن بوده است.
وی با بیان اینکه شهرستان بهار رتبه برتر تولید محصول سیب‌زمینی را در استان داراست، اضافه کرد: با خارج شدن از رویه سنتی کشت محصولات زراعی به سمت زراعت صنعتی، میزان تولیدات در این شهرستان افزایش قابل توجهی خواهد داشت.
مرادی‌پناه بیان کرد: ۱۵ درصد محصولات کشاورزی استان در شهرستان بهار تولید می‌شود که بر این اساس باید به این بخش توجه ویژه‌ای صورت گیرد.

خبر

با ورود پرچم حسین(ع) عطرآگین شد

محفل انسی با قرآن در شیرین‌سو

مراسم باشکوه و معنوی محفل انسی با قرآن کریم در مسجد جامع شهر شیرین‌سو با حضور خیل عظیم از روزه‌داران در حالی برگزار شد که با ورود پرچم مقدس گنبد حضرت امام حسین(ع)، مجلس عطرآگین شد. امام‌جمعه و نماینده ولی فقیه بخش شیرین‌سو در این مراسم برعظمت قرآن تأکید کرد و گفت: پیامبر اسلام، ۲ امانت قرآن و عترت را به ما سپرده‌اند که وظیفه ما عمل به قرآن و درک آیات قرآن است. حجت‌الاسلام علی‌اکبر منصوری افزود: قرآن درمان تمام دردها و ضامن دنیا و آخرت ماست. مشکلات روانی و اجتماعی و پناهگاه مردم در سختی‌ها قرآن است که ما را از بدبختی‌ها نجات می‌دهد.
حاج مهدی ساعد، قاری بین‌المللی قرآن کریم هم در ادامه آیاتی چند از کلام‌ا.. مجید را تلاوت کرد و سپس سجاد قره‌باغی، حافظ کل قرآن از همدان آیاتی از قرآن مجید را با انتخاب حاضران تلاوت می‌کرد.
همچنین اجرای گروه تواشیح امام هادی(ع) از همدان هم از دیگر برنامه‌های این مراسم معنوی بود.
در پایان مراسم هم با ورود پرچم مقدس گنبد حضرت امام حسین(ع) مجلس عطرآگین شد و حاضران با مداحی به مناسبت شب وفات حضرت خدیجه(ع) و با اهدای نذورات و سوگواری با اشتیاق تمام از از پرچم امام حسین(ع) استقبال کردند.

برگزاری طرح جوانه‌های صالحین در کبودراهنگ

کبودراهنگ- خبرنگار همدان‌پیام: طرح جوانه‌های صالحین در راستای تبدیل اوقات فراغت تابستان به عرصه‌ای برای رشد و تعالی بسیجیان و عموم مردم توسط سپاه ناحیه کبودراهنگ اجرا می‌شود.
فرمانده سپاه ناحیه کبودراهنگ در گفت‌وگو با خبرنگار ما گفت: طرح جوانه‌های صالحین به عنوان یک طرح ملی شامل مجموعه پیشنهادی برای ۲۰ هزار پایگاه بسیج مساجد و محلات در فصل تابستان است که با هدف ارتقا، جذب و تشکیل حلقه‌های جدید صالحین در راستای تبدیل اوقات فراغت تابستان اجرا می‌شود.
محمود بداغی، شعار محوری این طرح را در پرتوی قرآن، نماز و سبک زندگی اسلامی دانست و افزود: این طرح از ۲۵ خرداد تا ۳۰ شهریورماه در ۵۵ پایگاه مقاومت بسیج منتخب در شهرستان کبودراهنگ در ۲ مرحله اجرا می‌شود. وی ادامه داد: شجره طیبه صالحین برنامه مستمر بوده و به فصل یا زمان خاصی تعلق ندارد؛ اما بی‌تردید تابستان فرصتی است که می‌توان با برنامه‌ریزی مناسب به غنی کردن این اوقات برای رشد و ارتقای جوانان و... تلاش کرد.
همچنین طرح جوانه‌های صالحین این امکان را فراهم می‌آورد که به گرایش‌ها و نیازمندی نوجوانان و جوانان در هر سطحی توجه شود.

محیط زیست

هوای همدان در وضعیت هشدار

وضعیت هوای ملایر، اسدآباد و نهاوند در حالت هشدار قرار دارد.
سرپرست حفاظت محیط زیست استان همدان در گفت‌وگو با تسنیم گفت: به سبب ورود ریزگردها، هوای برخی شهرستان‌های استان در وضعیت هشدار قرار گرفته است.
سید عادل عربی افزود: هوای شهرهای استان همدان از ۷ صبح دیروز در وضعیت هشدار قرار گرفته و بالاتر از حد استاندارد در هوا ریزگرد وجود دارد.
وی با بیان اینکه هوای شهرهای شمالی استان همدان سالم بوده و مشکلی در این زمینه وجود ندارد، توصیه کرد افرادی که بیماری قلبی و ریوی دارند از تردد بی‌مورد و غیرضروری در سطح شهر خودداری کنند. سرپرست محیط‌زیست استان با اعلام اینکه از ابتدای امسال تاکنون هوای همدان ۱۴ روز در وضعیت هشدار قرار داده است، بیان کرد: تاکنون روز اضطرار و بحران در استان همدان نداشتیم؛ ولی به صورت لحظه‌ای در این وضعیت‌ها قرار داشته است.

*** ارسال پرونده ۱۰ واحد آلاینده به دادگاه**

سرپرست محیط زیست همدان از ارجاع پرونده ۱۰ واحد آلاینده به مراجع قضایی خبر داد و گفت: کارخانه فروسیلیس غرب بدون مجوز محیط‌زیست مستقر شده است.
به گفته وی، آلودگی این واحدها بیش از اندازه بوده و باید سریع اقدامات لازم انجام شود تا شاهد رفع آلودگی آنها باشیم.
عربی با اعلام اینکه ۵۲ واحد آلاینده در استان شناسایی و معرفی شده‌اند، اظهار کرد: واحدهایی که به عنوان آلاینده معرفی می‌شوند شامل برخی تعهدات مالیاتی شده و بار مالی سنگینی برای آنها به وجود می‌آید.
وی عنوان کرد: کارخانه فروسیلیس غرب ضمن آلایندگی مورد اعتراض مردم منطقه قرار گرفته که به همین سبب پرونده آلایندگی برای این واحد تشکیل شده و به دادگاه ارسال شده؛ از سوی دیگر این واحد بدون دریافت مجوز محیط زیست مستقر شده است.
عربی با بیان اینکه این واحد در دادگاه محکوم شده است، اظهار کرد: مهلتی ۲ ماهه به فروسیلیس غرب برای تعویض فیلترها و اصلاح وضعیت داده شد که به اتمام رسیده است.
وی درباره مجوز زیست‌محیطی پتروشیمی اسدآباد هم گفت: این پتروشیمی به تازگی جواز تأسیس دریافت کرده و مشمول گزارش زیست‌محیطی می‌شود که پس از بررسی‌ها و جمع‌آوری گزارش‌ها پرونده این واحد به تهران برای موافقت یا مخالفت به سازمان مرکزی محیط زیست ارسال می‌شود.

خبر

سخنان رهبری در مورد تیم مذاکره‌کننده فصل‌الخطاب است

سخنان رهبر معظم انقلاب در مورد تیم مذاکره‌کننده هسته‌ای فصل‌الخطاب است.
نماینده ولی‌فقیه در استان و امام جمعه همدان در خطبه‌های نماز جمعه هفته گذشته گفت: برخی از افراد، تیم مذاکره‌کننده را به صورت سلیقه‌ای محکوم می‌کنند که اگر کسی اهل تقوا باشد با توجه به رهنمودهای رهبر معظم انقلاب، از تندروی در اظهارنظر پیرامون موضوع هسته‌ای پرهیز می‌کند. به گزارش ایرنا، آیت‌ا... غیاث‌الدین طه‌محمدی در ادامه در مورد سفر اخیر خود به همراه استاندار و جمعی از مسئولان همدان به کشور تاجیکستان اظهار کرد: خیلی از افراد به دلیل این سفر برای ما خط و نشان کشیدند که این عمل عین بی‌تقوایی است.
به گفته وی، همه این سفر خیر و برکت بود که در آن کار اقتصادی، علمی، دینی و فرهنگی انجام شد. همچنین برخی از افراد ناآگاهانه در مورد برخی از مسائل قضاوت مغرضانه انجام می‌دهند که این کار درستی نیست.

در مسأله هسته‌ای وحدت ملی داریم

امام جمعه موقت ملایر هم در خطبه‌های این شهر گفت: طبق بیانات اخیر مقام معظم رهبری در جمع مسئولان و کارگزاران نظام، حرف ملت و مسئولان یکی است و ما در مسأله هسته‌ای وحدت ملی داریم.
حجت‌الاسلام سید حسن فاضلیان افزود: سخنان مقام معظم رهبری بسیار حکیمانه و روشنگرانه بود و پیرو حمایت مقام معظم رهبری همه ما هم از تیم مذاکره‌کننده هسته‌ای حمایت می‌کنیم.

سخنان رهبری در حمایت بسیار جامع و شفاف بود

امام جمعه نهاوند در خطبه‌های این شهر گفت: سخنان رهبر معظم انقلاب در خصوص مذاکرات هسته‌ای و حمایت از تیم مذاکره‌کننده بسیار جامع و شفاف بود و کسی حق ندارد در این زمینه تندروی کرده و از رهبری جلوتر حرکت کند.
حجت‌الاسلام عباسعلی مغیثی‌نیا تأکید کرد: اگر توافقنامه با موفقیت اجرا شد که بسیار خوب است؛ اما اگر این توافقنامه اجرایی نشد هم ملت ایران می‌توانند همچون قبل به واسطه همین تحریم‌ها به توسعه و پیشرفت چشمگیر در سطوح مختلف برسند.
وی همچنین با اشاره به زمین‌خواری اطراف تپه ابوذر نهاوند توسط سودجویان و افراد فرصت‌طلب گفت: این موضوع از مفاسد اقتصادی است و باید توسط دستگاه‌های مسئول، قوه قضائیه و نیروی انتظامی به طور جدی مورد پیگیری قرار گیرد.

حمایت رهبری پیام‌آور وحدت و انسجام است

امام جمعه اسدآباد هم در خطبه‌های نماز جمعه این با اشاره به سخنان اخیر رهبر معظم انقلاب در دیدار با کارگزاران نظام گفت: حمایت مقام معظم رهبری از تیم مذاکره‌کننده هسته‌ای برای گروه‌های مختلف داخل و خارج کشور پیام آور وحدت و انسجام است.
حجت‌الاسلام سید موسی حسینی‌مجد اظهار کرد: اتکا به توان داخلی از راه‌های دستیابی به اقتصاد مقاومتی است و استفاده از محصولات تولید داخل باید در بین مردم نهادینه شود.

تیم مذاکره‌کننده با عمل به منویات رهبری دنبال توافق خوب است

امام جمعه تویسرکان هم در خطبه‌های این شهر گفت: مذاکره کنندگان با عمل به منویات رهبر معظم انقلاب و همگام با دولت و ملت به دنبال توافق خوب هسته‌ای هستند. حجت‌الاسلام مرتضی موحدی در بخشی دیگر از وجود برخی هرج‌ومرج‌های اقتصادی در قالب سیستم مالی و بانکی کشور و دریافت سودها و دیرکردهای کلان از مردم انتقاد کرد و افزود: باید با قانون‌گذاری هوشمندانه و اسلامی از بروز و تکرار این تخلفات جلوگیری شود و با متخلفان برخورد قاطع انجام گیرد.

پیام تاریخ، تمدن و فرهنگ مادستان
The Message Of Madestan's History & Civilization & Culture
روزنامه همدان پیام
۱۱
یکشنبه ● ۷ تیرماه ۱۳۹۴ ● شماره ۲۳۸۶
ورزشی
varzesh@hamedanpayam.com

وووزلا، قاتل رقبای تیم ملی والیبال!

پای تماشـــای بازی‌های تیم ملی والیبال که می‌نشینی جدا از استرســـی که برای نتیجه بازی باید متحمل شوی بیشـــتر باید یک مشـــت اعصاب داشته باشـــی تا بتوانی سروصدای پرشورها را تحمل کنی!

شب‌نشینی به بهانه تماشای بازی‌های بلندقامتان تیم ملی والیبـــال در هفته‌های اخیر میان ســـبد کالای خانواده‌های ایرانی جا باز کرده و این شـــب‌ها تمام ایران به مثابه سالن ۱۲ هزار نفری آزادی اســـت. ســـالنی که بـــه جهنم رقبا تبدیل شـــده و همین لهســـتانی که کادرفنی و بازیکنانش دم از آشـــنا بودن آن می‌زدند چنان با این جو به مشـــکل خوردند که کمتر کسی فکرش را می‌کرد. در واقع حرف درســـت را آرمین تشـــکری چند روز پیش به همدان‌پیام گفت: «با داشتن چنین تماشاگران پرشوری برتری برابر هر تیمی بخصوص غول‌های بزرگ والیبال امکان‌پذیر است.» آنهایی که ورزش را دنبال می‌کنند خیلی با ســـروصدای سالن آزادی غریبه نیســـتند. در جام‌جهانی ۲۰۱۰ بود که شـــیپورهای «وووزلا» با صدای عجیبش که روی اعصاب بود با تمام عشـــق و نفرتی که داشـــت خود را در اذهان ماندگار کرد. این شـــیپور یک متـــری چنان صدایی تولید می‌کند که برخی می‌گویند اســـتفاده مداوم از آن به شـــنوایی بازیکنان آسیب می‌رساند. حال ما نمی‌دانیم در سروصدایی که در سالن آزادی آن هم نه مثل فوتبال ۹۰ دقیقه که به مدت ۳ ساعت برپا می‌شود وووزلای محبوب نقش دارد یا خیر؟ فقط این را می‌دانیم که سر و صدایی مثل وووزلا امروز قاتل رقبای تیم ملی والیبال است! دست مریزاد به مردم پرانرژی ایران!

همدان‌پیام گزارش می‌دهد

از هیکل‌های پفکی تا علاقه خوش تیپ‌ها به کراتین

دوســـت دارند ظاهر خود را در کمترین زمان ممکن بـــه حالت دلخـــواه درآورند، می‌خواهند به قول خودشـــان شکمی ٦ تکه داشـــته باشند، داشـــتن بدنی حجم‌دار باب میلشان است و این وسط اگر قد بلندی هم داشته باشند که نور اعلا نور است!

ســـخن از جوانان و نوجوانانی است که به هر قیمتی می‌خواهند خوش‌تیپ باشـــند و با ظواهر دلخـــواه آقایی کنند! برای این کار به قول خودشان لازم هم دست به هرکاری می‌زنند و هزینه‌های چند صد هزار تومانی یا حتـــی میلیونی در ماه را به جان می‌خرند تا به اهداف نه‌چندان دوست‌داشـــتنی خود دست پیدا کنند.

متأســـفانه امروز باشـــگاه‌های ورزشی در قبضه مکمل‌هایی است که داعیه‌دار تأثیرات معجزه‌آســـا هستند و این وسط با راه‌اندازی تبلیغات جالب، جوانان را بیشـــتر به سوی خود می‌کشانند.

«کراتیـــن» همان واژه‌ای اســـت که قطع به یقین به داخل درصد بالایـــی از خانواده‌ها رخنه پیدا کرده و ورزشـــکاران بدنساز انس و الفتـــی دیرینه با این مکمـــل دارند! فارغ از تمام عـــوارض کراتین و همچنین آمپول سوما، بسان نقل و نبات در محافل مردانه و حتی جمع‌های زنانه بر سر زبان‌هاست و این جای تأسف دارد.

از ســـویی هســـتند جوانان زیادی که این روزهـــا تحـــت تأثیـــر بمبـــاران تبلیغاتی شـــبکه‌های ماهواره‌ای، مربیان بدنســـازی باشگاه‌های ورزشی یا هم‌سن و سال‌هایشان هزینه‌هـــای چند صد هـــزار تومانی و حتی میلیونی را آن هم به صـــورت ماهانه برای تهیه مکمل‌هایی تحت عنـــوان مکمل‌های غذایی متحمل می‌شـــوند تا شکمشان را ٦ تکه کنند و به بازوانشـــان حجم دهند تا به اصطلاح خودشان هیکلی گلدانی ساخته و تیشرت‌های چسبانشان نیز بر تن بنشیند!

در پای صحبت بدنســـازان که بنشـــینیم به خوبی از لابـــلای حرف‌هایشـــان می‌توان فهمیدکه آغاز فعالیت ورزشی در این رشته با دو نکته مهمو اساسی مقارن می‌شود.

نخســـت اینکه در بحث ورود به بدنسازی و همچنین داشـــتن هیکل‌های باب میل، رد پای معضلی به نام چشم و هم‌چشمی دیده می‌شـــود که برای حل این مشـــکل قطع به یقین نیاز به فرهنگ‌سازی وجود دارد.

نکته دوم اینکه ورزشکاران در بدو ورود به باشگاه‌های بدنسازی با پیشنهادات مصرف مکمل در کنار ورزش کردن برای رسیدن به بدنی حجم‌دار در مدت زمانی کوتاه روبه‌رو می‌شوند که این موضوع جای بحث دارد.

سؤال اینجاســـت؛ فارغ از تمام عوارض و تبعات مصـــرف مکمل‌های غیرمجاز، علت رشـــد روزافزون تمایل جوانان به مصرف پودرها و مکمل‌های بدنســـازی چیســـت و چگونـــه می‌تـــوان از حجـــم گرایش به آنها کاســـت و افراد را به ســـمت مصرف مواد طبیعی ســـوق داد؟ آیا ایـــن مواد آثار معجزه‌آســـایی که مبلغانشان مدعی هستند را در بـــر دارند یا خیر؟ در ســـال‌های اخیر همواره از ســـوی کارشناســـان و پزشکان ورزشـــی این مسأله عنوان شده که مکمل‌ها دارای ۲ مبحث جداگانه هستند. یک حوزه ورزشی و دیگری حوزه تجاری و بیزینس آن است.

در قسمت تجاری بســـیاری از شرکت‌ها و مافیاهای داخلی و خارجی وجود دارند، به نوعی بسیاری از مکمل‌های غیراستاندارد و مضر توسط شرکت‌ها و مافیاهای خارج از کشور تهیه و بسته‌بندی می‌شوند و حتی با پکیج‌های تقلبی و غیرواقعی به بازار عرضه می‌شوند که در این زمینه نیاز به ورود جدی مسئولان و بازرسان احساس می‌شود.

علی طاهری یکی از متخصصان پزشـــکی ورزشـــی و کنترل دوپینگ کشـــور چندی پیـــش درخصوص مکمل‌هـــا و چگونگی استفاده ورزشـــکاران گفته بود: استفاده از هر مکملی حتی مکمل‌های مجاز و ســـالم نیازمند پیش‌بینی‌های لازم براســـاس نوع، مقدار، زمان ورزش، سن و جنس فرد بوده و اگر این پیش‌بینی‌ها انجام نشود، می‌تواند عوارض و نتایج زیان‌آور بســـیاری داشته باشـــد. برهمین اســـاس در حوزه ورزشی مکمل‌ها هـــم با افرادی مواجه می‌شـــویم که یا ناآگاهانه اقدام بـــه توصیه، تجویز و مصرف مکمل‌ها می‌کنند یا با هدف سوء و منفعت‌طلبی این کار را انجام می‌دهند. هر دو این کارها یـــک برآیند دارد و آن ایجاد آسیب و صدمه به فرد است.

با تمام این تفاسیر چیزی که پیداست اینکه باشگاه‌ها به لحاظ قانونی به هیچ عنوان اجازه توصیه، تجویز، فـــروش و ارائه مکمل‌های دست‌ساز و غیراستاندارد را ندارند.

موضوعی که رئیس هیأت پزشکی ورزشی اســـتان همدان در خصـــوص آن می‌گوید: مسئولان اجرایی اســـتان همدان بخصوص هیأت پزشـــکی ورزشـــی، ســـتاد مبارزه با قاچاق کالا و ارز و همچنین دانشـــگاه علوم پزشـــکی برای مبارزه با عرضه مکمل‌های غیرمجاز خوراکی مصمم هستند. دکتر رشید حیدری‌مقدم در گفت‌وگـــو با خبرنگار ما، افزود: بهترین مکمل برای مردم و بخصوص ورزشکاران مکمل‌های غذایی طبیعی است که شامل انواع موادغذایی پروتئینی، لبنیات، سبزیجات، میوه و حبوبات است.

تخریب ســـلول‌های کبد و کلیه ســـوغات اســـتفاده از مکمل‌هـــای غیرمجاز

عضو هیأت رئیســـه فدراســـیون پزشـــکی ورزشی کشور در ادامه اظهار کرد: مصرف خودســـرانه دارو و مکمل‌هـــای ورزشـــی غیرمجاز موجب ایجـــاد اختلال در کارایی بدن می‌شود که مصرف این مکمل‌ها بسیار خطرآفرین و پرعارضه است.

حیدری‌مقدم تأکید کرد: جوانان از مصرف خودســـرانه مکمل‌های دارویی بدنســـازی خـــودداری کنند؛ زیرا این مـــواد می‌توانند به تخریب ســـلول‌های کبـــد، کلیه، معده و روده منجر شـــوند و ناباروری و حتی مرگ ناگهانی از عـــوارض مصرف غیرمجاز این مواد دارویی است.

باشگاه‌ها همیشه به هوش باشند!

اما رئیس هیأت بدنســـازی و پرورش اندام استان همدان در خصوص وضعیت نظارت بر باشـــگاه‌های بدنســـازی و پرورش اندام به خبرنگار ما گفت: کمیســـیون بازرسی و کارشناسان اداره ورزش‌وجوانان هر هفته ۲ روز از باشگاه‌ها بازرسی دارند.

مرتضی خدابنده‌لو با اشـــاره به اســـتفاده از داروهای انرژی‌زا بیان کرد: استفاده از داروها و مکمل‌های انرژی‌زا در باشگاه‌ها ممنوع و همگی غیرقانونی است.

وی یادآور شـــد: ورزشـــکارانی که در این رشـــته از ایـــن داروها اســـتفاده می‌کنند به دنبال سلامتی نیستند و این امر و استفاده از مکمل‌های غیرمجاز قانونی نیست.

این روزها اگر سری به باشگاه‌های بدنسازی شـــهر بزنیم با هیکل‌هایی گلدانی و پفکی مواجه می‌شـــویم که سوغات اســـتفاده از مکمل‌ها هستند. قطع به یقین هیچ فردی با زیبایی مخالف نیست و پرورش اندام اتفاقاً می‌تواند در اولویت کار افرادی قرار گیرد که به زیبایی اهمیت زیادی قائل هستند. اما ای کاش برای داشتن بدن‌هایی زیبا دست روی بهترین گزینه بگذاریم و به ســـلامتی خود پشت پا نزنیم.

تقدیر وزیر ملایری ورزش از میثم جوکار در مراسم تجلیل از قهرمانان

عکس: پایگاه اطلاع رسانی وزارت ورزش

خبر

آمادگی بالای شهگل برای حضور در تیم ملی کاراته

دبیر هیأت کاراته اســـتان همدان از آمادگی بالای کاراته‌کا همدانی برای حضور در اردوی تیم ملی نوجوانان خبر داد.

به گـــزارش روابط عمومی اداره کل ورزش‌وجوانان اســـتان همدان، ســـیروس امینی اظهار کرد: نخســـتین مرحله اردوی انتخابی تیم ملی کاراته نوجوانان و جوانان کشور پس از برگزاری رقابت‌های کشوری و مســـابقات درون اردویی با حضور ۲ کاراته‌کا در هر وزن به میزبانی گیلان برگزار می‌شود و یک ماه قبل از مسابقات جهانی ترکیب اصلی تیم‌های ملی مشخص می‌شود.

وی با اشـــاره بـــه حضور ۲۱ ملی‌پـــوش در اردوی تیم‌های ملی پایه تصریح کرد: در رده ســـنی نوجوانـــان و در وزن منهای ٦۳ کیلوگرم، یحیی شـــهگل کاراته‌کا خوب اســـتان برای رسیدن به تیم ملی باید با محمد امین، نماینده فارس رقابت کند.

امینی افـــزود: تمرینات تیم‌هـــای ملی نوجوانان و جوانـــان به دلیل تجربه نخســـت بعضی از ورزشکاران در تیم ملی و حضور بعضی از ملی‌پوشان مدال‌آور در این اردو به صورت جداگانه برگزار می‌شود.

دبیر هیأت کاراته استان همدان گفت: با توجه به نیاز تمرین در ماسه و ساحل با هماهنگی فدراسیون کاراته ساحل مروارید خزر رشت برای برگزاری نخستین مرحله تمرینات انتخاب شده است.

وی بـــا بیان اینکه رقابت‌هـــای جهانی آبان مـــاه در اندونزی برگزار می‌شود، تأکید کرد: به گفته مربیان تیم ملی شهگل آمادگی خوبی دارد و با توجه به اینکه تا برگزاری مســـابقات زمان زیادی باقی است این کاراته‌کا همدانی می‌تواند به آمادگی ایده‌آل برسد.

دبیر هیأت کاراته اســـتان همدان افزود: شهگل رقابت سختی پیش رو دارد اما با توجه به اینکه پیکارهای جهانی به میزبانی آسیا در اندونزی برگزار می‌شود، وضعیت برای تیم ملی ما بهتر خواهد بود .

آغاز اردوی تیم ملی تکواندو نیروهای مسلح در همدان

ســـومین دوره اردوی تیم ملی تکواندو نیروهای مســـلح از روز گذشته با حضور ۱۵ هوگوپوش در همدان آغاز شد.

به گزارش روابط عمومی اداره کل ورزش و جوانان اســـتان همدان، ســـومین دوره اردوی تیم ملی تکواندو نیروهای مسلح با حضور ۱۵ تکواندو کار از روز گذشـــته در مجموعه ورزشی شهید حاجی‌بابایی مریانج آغاز شد.

این اردو برای آماده‌ســـازی و حضوری موفق در رقابت‌های المپیک نظامیان جهان خواهد بود و تا شانزدهم تیر ماه سالجاری ادامه خواهد یافت.

مهدی اســـحاقی، هادی تیران، علی شـــاکری، علیرضا علیاری، علی پاکدین، احسان امینی، حمیدرضا نیک‌ســـیرت، مهدی قیاسی، پوریا عرفانیان، ســـیاوش فخرایی، محمدرضا ایانلـــو، حجت زمانی، لقمان عبداللهی، ســـعدی رمضانی و ســـید رضا مهدی زاده ۱۵ تکواندوکار دعوت شده به این اردو هستند.

هدایت این تیم بر عهده محمدرضا زوار به عنوان ســـرمربی است و علی نعیمی، جلال چروکی و علی اشرف‌قنبری به عنوان مربی در کنار این تیم خواهند بود.

گفتنی است؛ با هماهنگی به عمل آمده و در خلال برپایی این اردوی آماده‌ســـازی ۱۰ نفر از برترین‌های تکواندو همدان نیز در این اردو به صورت مشترک حضور خواهند یافت.

حاج‌صفی در آستانه حضور در بوندس‌لیگا

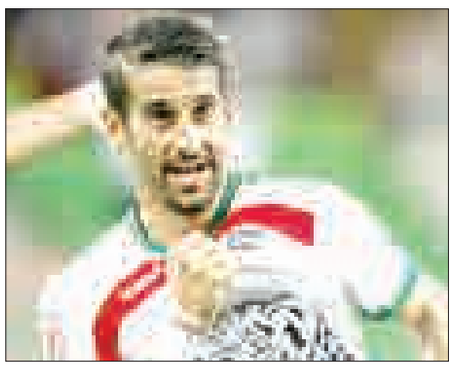

مدافع هافبک تیم فوتبال سپاهان اصفهان با پیشنهادی جدی از یک تیم آلمانی مواجه شده است.

به گزارش تسنیم، احسان حاج‌صفی که فصل گذشته و پس از حضور در جـــام جهانی ۲۰۱٤ برزیل مورد توجه چند تیم اروپایی قرار گرفته بود، در آستانه پیوستن به فولام انگلیس قرار داشت اما به دلیل قوانین لیگ این کشور نتوانست قراردادی با سفیدپوشان امضا کند.

مدافع هافبـــک ملی‌پوش تیم فوتبال ســـپاهان اصفهان این فصل هم شـــانس لژیونر شـــدن دارد و با توجه به مدت زمان باقیمانده تا پایان فصل نقل‌وانتقالات اروپایی شانس او بالاتر رفته است.

طبـــق اعـــلام خلیلیـــان مدیرعامل باشـــگاه ســـپاهان، حاج‌صفی با پیشنهادهایی از لیگ‌های آلمان، اتریش، بلژیک و انگلیس روبه‌رو شده که البته فقط صحبت‌های اولیه با مدیر برنامه‌های این بازیکن صورت گرفته و پیشنهادی رسمی ارائه نشده است. پیشنهاد تیم انگلیسی هم قطعی نیســـت و ۵۰ درصدی است اما جدی‌ترین پیشنهاد حاج‌صفی از تیم آلمانی است.

یک تیم بوندس‌لیگایی که مدافع هافبک تیم ملی فوتبال کشورمان را مدنظر قرار داده در صورت به قطعیت رسیدن برای جذب حاج‌صفی قرار اســـت پیشنهاد رســـمی خود را به این بازیکن ارائه کند و سپس مذاکراتی را با باشـــگاه سپاهان انجام دهد. مسئولان سپاهان نیز منتظر این پیشنهاد هستند تا حاج‌صفی را به اروپا ترانسفر کنند.

پیشخوان

۱

تیم والیبال نوجوانان راهی اردوی ایتالیا و آلمان شد

تیم والیبال نوجوانـــان ایران برای کســـب آمادگـــی بـــرای حضـــور در رقابت‌های جهانی آرژانتین بامداد شنبه راهی اردوی برون مرزی ایتالیا و آلمان شد.

به گزارش ایرنـــا، مســـابقات والیبال قهرمانی نوجوانان جهان از ۲۳ مرداد ماه با حضور ۲۰ کشور در آرژانتین برگزار می‌شـــود. تیم ایران در این رقابت‌ها با تیم‌های لهستان، بلغارستان، چین تایپه و شیلی در گروه سوم همگروه است.

کاروان تیـــم والیبـــال نوجوانان پس از برپایـــی اردو در آلمان و ایتالیا ۱۷ روز دیگر به کشور باز خواهد گشت.

۲

اضافه شدن ۲ وزنه‌بردار به اردوی تیم ملی

رسول تقیان و محسن بهرام‌زاده به اردوی تیم ملی وزنه‌برداری در شهرکرد اضافه شدند.

به گزارش ایسنا، رســـول تقیان که در مسابقات جهانی قزاقستان با مصدومیت از ناحیه کمر روبه‌رو شـــده بود با رفع مصدومیـــت کمرش به درخواســـت ســـرمربی تیم ملی وزنه‌برداری به دور جدید اردوهای تیم ملی دعوت شد.

همچنین بهـــرام‌زاده که در نخســـتین مرحله اردوی آماده‌ســـازی بزرگسالان حضور داشـــت اما به دلیل حضور در امتحانات دانشگاهی در اردوی همدان شرکت نکرد، مجددا دعوت شد تا در شهرکرد به هم تیمی‌هایش اضافه شود.

۳

لژیونر مسلمان والنسیا در رادار خرید رئال

لژیونر مســـلمان والنســـیا که سال گذشته با تیم ملی فوتبال آلمان قهرمان جهان شد، گزینه خرید رئال مادرید و بارسلوناست.

بـــه گـــزارش فـــارس، شـــوکودران موصطفی که تابســـتان گذشته همراه بـــا تیم ملی آلمان مقـــام قهرمانی جام جهانی ۲۰۱٤ برزیل را کســـب کرد، احتمـــال دارد فصل آینده پیراهن رئال یا بارسا را به تن کند.

این مدافع ۲۳ ســـاله که فصل گذشته در والنسیا بازی‌های خوبی انجام داد، نظر مادریدی‌ها و کاتالان‌ها را به خود جلب کرده است.

۴

لژیونر فوتسال ایران به تاسیسات پیوست

علـــی اصغـــر حســـن‌زاده لژیونر فوتسال ایران به تیم فوتسال تأسیسات دریایی پیوست.

به گزارش مهر، علی‌اصغر حســـن‌زاده کـــه فصل گذشـــته در تیم فوتســـال نوریلسکی روسیه بازی می‌کرد، ظهر روز گذشـــته با عقد قـــراردادی یک ساله به تیم تأسیسات دریایی پیوست تا شـــاگرد وحید شمسایی در این تیم شود.

تأسیســـات دریایی‌ها تـــا عصر امروز فرصت دارند تا نام حسن‌زاده را برای حضور در جام باشـــگاه‌های آســـیا به کنفدراسیون فوتبال آسیا ارسال کنند.

۵

امروز، جلسه فدراسیون کشتی با کمیته ملی المپیک

مدیران و مربیان فدراسیون کشتی بـــرای برگزاری نشســـت مدیریتی و تخصصـــی امروز به دیدار مســـئولان کمیته ملی المپیک می‌روند. به گزارش تســـنیم، سومین نشســـت مدیریتی و تخصصی مسئولان کمیته ملی المپیک امروز با مســـئولان فدراســـیون کشتی برگزار می‌شود. این جلسات به منظور حضور پرقدرت در مســـابقات کسب ســـهمیه المپیک و همچنین بررســـی شرایط فدراســـیون‌های المپیکی برای شرکت در این رویداد برگزار می‌شود. پیـــش از ایـــن مســـئولان کمیته ملی المپیـــک به ترتیب با فدراســـیون‌های تکواندو و وزنه‌برداری جلسه برگزار کرده بودند.

خبر

همدان، پایلوت مناسب برپایی اردوهای تیم ملی

مدیرکل ورزش‌وجوانان استان همدان گفت: همدان با برخورداری از امکانات و زیر ساخت‌های مناسب پایلوت اردوهای تیم ملی شده است.

به گـــزارش روابط عمومی اداره کل ورزش‌وجوانان اســـتان همدان، سید عبدی افتخاری افزود: پس از پایان اردوی تیم ملی وزنه‌برداری، همدان به طور همزمان میزبان اردوی تیم ملی تکواندو نیروهای مسلح و تیم ملی تیروکمان کشور است.

وی تصریح کرد: استاندار همدان از بدو ورود به استان تأکید فراوان بر توسعه گردشگری استان دارد و در ۲ سال اخیر حوزه ورزش یکی از حوزه‌های فعال در جذب توریست بوده است. با برگزاری مسابقات فوتبال زیر ١٤ ســـال آسیا و مسابقات او اسپرت آسیایی بیش از ٤۰۰ ورزشکار خارجی وارد استان شد.

افتخاری تأکید کرد: این روزها بیشتر رشته‌های ورزشی، همدان را به عنوان محل برپایـــی اردوی آمادگی تیم‌های ملی انتخاب کرده‌اند که نشان از ظرفیت بالای زیرساخت‌های ورزشی استان دارد.

وی، زیرساخت‌های ورزشی همدان برای برگزاری مسابقات مختلف را خوب توصیف کرد و افزود: خوشـــبختانه استان از زیرساخت‌های خوبی در بحث ورزش برخوردار اســـت و همین امر موجب می‌شود دست ما را در قبول میزبانی و مسابقات مختلف باز نگه دارد.

مدیرکل ورزش‌وجوانان اســـتان بیان کرد: وجود مجموعه ورزشـــی مدرن شهید حاجی‌بابایی مریانج، سالن ٦ هزار نفری، مجموعه قدس، مجموعه ورزشی بانوان، مجموعه مفتح، سالن سنگ‌نوردی، مجموعه پیســـت اسکی تاریک‌دره و... می‌تواند اســـتان همدان را برای اردوی تیم‌های مختلف ورزشی متمایز کند.

افتخاری گفت: موجب افتخار اســـت که شهر زیبا و تاریخی همدان میزبان رشته‌های مختلف ورزشی است و این موضوع برای ما فقط از جنبه ورزشی آن اهمیت ندارد بلکه رونق گرفتن اقتصاد و گردشگری منطقه نیز برایمان یک اتفاق بزرگ است.

کناره‌گیری قهرمان دو ومیدانی پیوند اعضا از اردوی تیم ملی

قهرمان مسابقات دوومیدانی پیوند اعضا کشور از اردوی آماده‌سازی تیم ملی اعزامی به مسابقات جهانی آرژانتین کناره‌گیری کرد.

به گزارش ایرنا، رضا شـــادکام در این خصوص اظهار کرد: احساس کردم فضای تیم ملی برای تمرین و آماده‌ســـازی مناسب نیست و بر همین اساس تصمیم به جدایی گرفتم.

وی تأکید کرد: قرار بود نفراتی که در مسابقات کشوری عنوان قهرمانی را کسب کرده‌اند به مسابقات جهانی اعزام شوند اما پس از حضور در اردوی تیم ملی شرایط به طور کامل تغییر کرد.

شادکام بیان کرد: برخی از دونده‌هایی که در مسابقات قهرمانی کشور حضور نداشـــتند به اردوی تیم ملی دعوت شدند که شرایط اردو را دگرگون کرد.

این ورزشـــکار در ادامه گفت: همچنین در اردوی تیم ملی قرار نبود تســـت انتخابی برگزار شود و با این حال تســـت انتخابی هم بدون حضور پزشـــک و داور انجام شـــد که در واقع عدالتی در رقابت بین نفرات دیده نشد. آنهایی که سابقه قبلی در تیم ملی داشتند از جایگاه و توجه بیشتری برخوردار بودند.

وی خاطرنشـــان کرد: انتظار داشـــتم مســـیر قهرمانی را با حضور در مسابقات جهانی آرژانتین ادامه بدهم که البته این هدف به دلیل برخی حواشی و فضای نامطلوب در اردوی تیم ملی میسر نشد.

سکوت حمید سوریان شکست

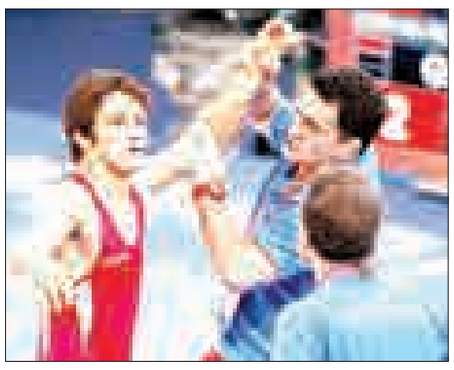

قهرمان وزن ۵۹ کیلوگرم کشتی فرنگی جهان و المپیک می‌گوید اگر فرصت حضور در مسابقات جهانی به او داده شود، تمام تلاشش را در مسابقات جهانی خواهد کرد.

به گزارش ایســـنا، حمید سوریان در نخستین اظهارنظر پس از کشتی نگرفتن در مسابقات انتخابی تیم ملی کشتی فرنگی گفت: حدود ۱۵ ســـال اســـت که در اردوهای تیم ملی حضور داشته‌ام و هیچوقت از کشـــتی جدا نشده‌ام. هر چه در زندگی دارم از کشتی است و در حال حاضر هم با حضور در اردوی تیم ملی کشتی فرنگی به عنوان سرباز در خدمت کشتی هستم.

دارنـــده ۷ طلای جهـــان و المپیک در مورد اینکه چرا در مســـابقات انتخابی کشتی نگرفت، به یکی از دوربین‌های تلویزیونی گفت: برای شرکت در مسابقات انتخابی در شرایط ایده‌آلی قرار نداشتم، اما تصمیم گرفتم به مشهد بروم. حتی وزن‌کشی و قبل از مسابقه گرم هم کردم اما به خاطر شرایطی که داشتم متأسفانه نتوانستم کشتی بگیرم.

ســـوریان در پاسخ به این سؤال که تکلیفت برای شرکت در مسابقات جهانی ۲۰۱۵ آمریکا چه می‌شود، اظهار کرد: فدراسیون و کادر فنی در این‌باره تصمیم می‌گیرند، اما آنچه مسلم است، حمید سوریان همیشه به عنوان سرباز آماده خدمت به کشتی است.

روزنامه اجتماعی، سیاسی، فرهنگی، اقتصادی

The Message Of Madestan's History & Civilization & Culture

روزنامه همدان پیام

www.HamedanPayam.com

پیام تاریخ، تمدن و فرهنگ مادستان

روزنامه صبح استان

صاحب امتیاز و مدیر مسئول: نصرت ا... طاقتی احسن
سردبیر: یدا... طاقتی احسن
نشانی: همدان، ابتدای خیابان مهدیه، روبروی دبیرستان شریعتی ساختمان پیام
صندوق پستی: ۶۶۶ - ۶۵۱۵۵
تلفن: ۳۸۲۶۴۴۳۳ (ویژه) نمابر: ۳۸۲۷۹۰۱۳
سردبیر: ۰۹۱۸۳۱۵۱۴۳۷ آگهی: ۳۸۲۶۴۴۳۳
لیتوگرافی و چاپ: پیام رسانه (۳۸۲۷۴۰۸۲ - ۰۸۱)

پایگاه اینترنتی.....www.Hamedanpayam.com
ارتباط با روزنامه.....۱۰۰۰۶۰۶۶
ارتباط با روزنامه.....info@Hamedanpayam.com
Hamedanpeyam@yahoo.com
ارتباط با مدیرمسئول.....modir@Hamedanpayam.com
ارتباط با سردبیر.....sardabir@Hamedanpayam.com
سرویس آگهی.....agahi@hamedanpayam.com
سرویس اشتراک.....eshterak@hamedanpayam.com
چاپخانه پیام رسانه.....litohoma@yahoo.com

اوقات شرعی

اذان ظهر	۱۳:۱۹
غروب خورشید	۲۰:۳۳
اذان مغرب	۲۰:۵۴
نیمه شب شرعی	۰۰:۲۷
اذان صبح فردا	۰۴:۲۱
طلوع خورشید فردا	۰۶:۰۵

» منبع: موسسه ژئوفیزیک تهران

آب و هوا

پیش‌بینی وضع هوا:

صاف و گردوغبار همراه با وزش باد

شهرستان	همدان	ملایر	تویسرکان	نهاوند	کبودرآهنگ	رزن	فامنین	فهلیان	اسدآباد	بهار
▲	۳۳	۳۳	۳۱	۳۲	۳۴	۳۴	۳۵	۳۵	۳۱	-
▼	۱۲	۱۲	۱۲	۱۲	۱۳	۱۳	۱۴	۱۴	۸	-
☁	۲۴	۲۴	۳۰	۳۱	۲۲	۲۶	۱۷	۱۸	۳۱	-

حدیث:

رسول خدا صلی الله علیه و آله: سرور بانوان دو جهان، چهار بانو هستند: خدیجه بنت خویلد، فاطمه بنت محمد، آسیه بنت مزاحم و مریم بنت عمران.

شرح نهج البلاغه ج ۱ ص ۶۶۸

دوبیتی باباطاهر

مو آن رندم که نامم بی‌قلندر — نه خان دیرم نه مان دیرم نه لنگر
چو روج آیو بگردم گرد گیتی — چو شو آیو به خشتی وانهم سر

یکشنبه ● ۷ تیرماه ۱۳۹۴ ● ۱۱ رمضان ۱۴۳۶ ● ۲۸ ژوئن ۲۰۱۵ ● ۲۳۸۶

تـــازه‌ها

کلاه هوشمند برای پیداکردن کودکان گمشده

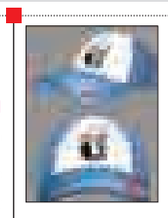

یک مبتکر استرالیایی، کلاهی ابداع کرده که با استفاده از آن والدین می‌توانند فرزندان گمشده خود را در میان جمعیت شلوغ پیدا کنند.

به گزارش ایسنا، این کلاه، نگرانی‌های والدین را زمانی که کودکانشان را به مکان‌های شلوغی مانند پارک، موزه و جشنواره‌ها می‌برند، رفع می‌کند. کلاه ابداعی با استفاده از نوعی برچسب ضدآب مجهز به فناوری ارتباطات میدان نزدیک (NFC) عمل می‌کند که این برچسب از ماده آکریلونیتریل بوتادین استایرن ساخته شده و در لبه کلاه کار گذاشته می‌شود. این کلاه صد درصد از کتان تولید شده و با استفاده از ماشین لباسشویی نیز می‌توان آن را شست‌وشو داد.

کشف بیش از ۸۰۰ کهکشان تاریک

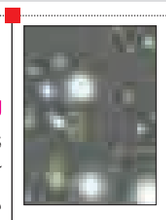

منجمان با تحلیل داده‌های به دست‌آمده از تلسکوپی واقع در هاوایی، ۸۵۴ کهکشان فوق تاریک را کشف کرده‌اند که مملو از ماده تاریک مرموز بوده و در خوشه کما قرار دارند.

به گزارش ایرنا، خوشه کما یکی از غنی‌ترین خوشه‌های کهکشانی است که حاوی هزاران کهکشان است. میزان ماده مرئی موجود در این کهکشان‌های تاریک کمتر از یک درصد است و این میزان در مقایسه با کسر متوسط ماده موجود در جهان بی‌نهایت پایین است. این کهکشان‌ها به این دلیل تاریک هستند که گاز مورد نیاز برای تولید ستاره‌ها در طول فرایند شکل‌گیری ستاره‌ای در میلیون‌ها سال پیش را از دست داده‌اند.

شارژ باتری با نور خورشید

دانشمندان هندی نوعی باتری با ترکیب نور و نیترید تیتانیوم به عنوان آند ساخته‌اند که می‌تواند با نور خورشید و یا نور مصنوعی شارژ شود.

به گزارش خبر آنلاین، این باتری توسط گروه مصطفی اوتاکام توتیال در مؤسسه هندی آموزش علوم و تحقیق ساخته شده است.

این باتری در ۳۰ ثانیه با نور داخلی کاملاً شارژ شده و قادر به روشن کردن LED و یا پنکه کوچک با چرخه شارژی ۱۰۰ است. به علاوه نیترید تیتانیوم نسبت به مدل‌های سنتی آندی کمتر گرم شده و احتمال آتش گرفتن آن کمتر است.

تأثیر لاک زدن بر بروز سرطان و مشکلات باروری

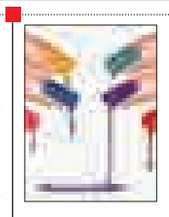

محققان دانشگاه استنفورد هشدار دادند که مواد شیمیایی سمی مورد استفاده در محصولات زیبایی ناخن مانند لاک‌ها می‌توانند به سلامت انسان‌ها و از جمله باروری آسیب‌های زیادی وارد کنند. به گزارش تابناک، مواد شیمیایی تولوئن، فرمالدئید و دی‌بوتیل فتالات بسیار سمی محسوب می‌شوند و قرار گرفتن در برابر آن می‌تواند به سیستم عصبی و هورمون‌ها آسیب رسانده و با سرطان و مشکلات باروری مرتبط باشد. تولوئن به طور رایجی به عنوان حلال مورد استفاده بوده و به عنوان روکش نهایی در زمان لاک زدن به کار می‌رود. اما این ماده می‌تواند به سیستم عصبی آسیب رسانده و مشکلاتی در باروری به وجود بیاورد.

درمان اعتیاد با داروی فشار خون!

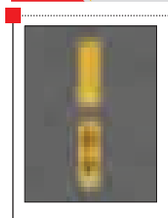

محققان دریافته‌اند نوعی قرص موجود در بازار که برای درمان فشار خون پایین به کار می‌رود، به ترک اعتیاد به الکل و کوکائین کمک می‌کند.

به گزارش افکار نیوز، دانشمندان دریافتند در حالی که داروی مزبور معمولاً برای فشار خون پایین تجویز می‌شود، تحقیقات دیگر نشان داده‌اند می‌توان آن را برای انعطاف‌پذیرکردن مغز نیز به کار برد.

اگرچه اکنون درمان‌هایی در بازار برای کاهش میل به ماده‌مخدر وجود دارند، اما تیم علمی دانشگاه تگزاس بر این باور است که «isradipine» از این لحاظ کارآمدتر عمل می‌کند.

در شهر

برخورد سنگ آسمانی بر بام خانه در فامنین

» سمانه جهانگیری

صبح روز شنبه ساعت ۸ صبح بود که در یک اتفاق نادر آسمانی، یک سنگ کوچک با سقف خانه یک شهروند فامنینی برخورد کرد.

درست مثلِ فیلم‌های کارتونی و تخیلی است که هیچگاه ما این نوع حوادث را تجربه نکرده‌ایم.

حقایق و عجایب آسمانی مباحی است که ما انسان‌ها کمی با تردید به آن می‌پردازیم اما هر وقت حرف از کسوف، خسوف، ستاره دنباله‌دار، شهاب سنگ و... می‌شود با دقت آسمان را نگاه می‌کنیم تا شاید ما هم یکی از این اتفاقات را در طول عمر خود دیده باشیم.

اتفاقاتی که منجمان در گذشته بسیار به آن توجه داشتند و مسائل حادث شده در طول روز را با آن پیش‌بینی می‌کردند.

در هر حال با توجه به شایعاتی که در چند روز پیش در شبکه‌های مجازی مبنی بر وجود شی آسمانی منتشر شد این اتفاق عجیب نظرها را به حوادث آسمانی بیش از پیش جلب کرد تا اینکه بالأخره شی آسمانی در شهر فامنین و در منزل یکی از شهروندان این شهر فرود آمد.

رضا سلیمی، شهروند فامنینی که نخستین نفری بود که با صدای مهیب سقوط این سنگ کوچک به سقف منزلش در فامنین، به قول خودش وحشت و

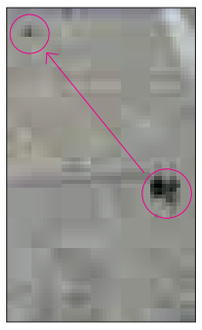

کمی روحیه تجسس در دلش افتاده بود می‌گوید: ساعت ۸ صبح دیروز صدای مهیبی نظر مرا به خود جلب کرد صدایی که همراه با افتادن شی به پشت بام موجب ریزش مقدار کمی از گچ سقف روی فرش خانه شد.

وی می‌افزاید: در همین حال سراسیمه به طبقه دوم خانه که سوئیت کوچکی در بالای طبقه اول است دویدم و دیدم که سنگی به ابعاد تقریبی ۵ سانت در ۵ سانت روی پشت‌بام افتاده است وقتی به آن دست زدم کمی داغ بود این سنگ ایزوگام پشت‌بام را سوراخ کرده به سیمان رسیده و در آن غوطه‌ور شده و تکه‌های کوچکی از آن هم به اطراف پخش شده بود.

طبقه سوم هم که رفتم مشابه همین اتفاق را درآنجا مشاهده کردم. صدای برخورد این سنگ کوچک با سقف به گونه‌ای بود که لانه پرنده‌هایی که روی کتابخانه موجود در طبقه دوم، منزل گزیده بودند هم از هم پاشیده بود.

سلیمی گفت: احساس خاصی در دل داشتم که نمی‌توانم آن را بیان کنم بدون آنکه سنگ را دست‌کاری کنم به جست وجو در اطراف پرداختم تا ببینم آیا نمونه‌ای از آن را می‌یابم یا نه؟

وی ادامه می‌دهد: منزل ما در خیابان معلم واقع درمرکز شهر فامنین است و چون در جایی دور دست و یا بیابانی نیست همین مسأله مرا به تحقیق بیشتر واداشت. چیزی در اطراف مشاهده نکردم دوباره سنگ را نگاه کردم اطراف سنگ سوخته بود گویی آن را در قیر فرو برده باشند به سیاهی می‌زد.

سلیمی افزود: تا پیش از این چنین اتفاقی را نه دید و نه شنیده بودم درست مثل فیلم‌ها می‌ماند کمی احساس دلهره داشتم که نکند دوباره مشابه این سنگ به سرم فرود بیاید.

در هر حال تصمیم گرفتم آن را به همان شکل نگه دارم تا زاویه و سرعت برخورد آن بررسی شود تا شاید نتیجه‌ای به دست آید.

در همین ارتباط مسئول اخترشناسی مرکز ابن‌صلاح‌همدانی اظهار کرد: شهاب‌سنگ‌های باقی مانده بارش‌های آسمانی هستند که در ماه‌های مختلف اتفاق می‌افتند.

باقرپور با بیان اینکه اغلب سنگ‌های حاصل از بارش‌های آسمانی در همان جو زمین می‌سوزند و به زمین نمی‌رسند اما احتمال اینکه یک مورد از جو زمین عبور کند وجود دارد.

وی با قبول احتمال آسمانی بودن برخی از سنگ‌ها که به زمین برخورد می‌کنند گفت: مشخصه سنگ‌های آسمانی را تنها با آزمایش می‌توان شناسایی کرد و تنها با توجه به ظاهر آنها نمی‌توان گفت که فلان سنگ آسمانی بوده است.

باقرپور با بیان اینکه گاهی برخی سنگ‌ها بر اثر حوادثی چون باد و... با صدای نه چندان مهیب به جایی برخورد می‌کنند افزود: تنها کارشناس زمین‌شناسی با حضور در محل مشخصه این سنگ را شناسایی می‌کند. وی به تنوع سنگ‌ها و ویژگی‌آنها اشاره کرد و گفت: سنگ‌ها دارای چنان تنوعی هستند که نمی‌توان به درستی هر سنگی را شهاب‌سنگ نامید. مسئول اخترشناسی مرکز ابن‌صلاح‌همدانی شدت ضربه سنگ‌های آسمانی را بالا دانست و گفت: یک سنگ کوچک آسمانی می‌تواند گودالی بزرگ چندین برابر اندازه خود ایجاد کند. وی بیان کرد: مسئول شناسایی چنین سنگ‌های مشکوکی تنها زمین‌شناسان هستند و مرکز ابن‌صلاح چنین مسئولیتی ندارد اما اگر شهروندی تماس بگیرد ما وی را زمین‌شناسان معرفی می‌کنیم تا وی با حضور در محل به شناسایی ابعاد، مشخصه، سرعت و زاویه برخورد بپردازد و قطعاً وی نیز بدون دیدن صحنه نظری نخواهد داد.

لازم به ذکر است پس از گفت وگو با یک زمین‌شناس در خصوص احتمال شهاب سنگ بودن این سنگ وی گفت پس از بررسی و آزمایش نتیجه اعلام خواهد شد در غیر این صورت صرف دیدن ظاهر سنگ نمی‌توان نتیجه قطعی را اعلام کرد.

مشخصه سنگ‌های آسمانی را تنها با آزمایش می‌توان شناسایی کرد و تنها با توجه به ظاهر آنها نمی‌توان گفت که فلان سنگ آسمانی بوده است

یادمان

اکو برای ساخت فیلم میرسید علی همدانی

سازمان اکو برای ساخت فیلم با همکاری کشور تاجیکستان و انتشار کتاب و مقاله با همکاری سازمان یونسکو اعلام آمادگی می‌کند.

سفیر تاجیکستان با اعلام این خبر، میرسید علی همدانی را یک شاعر فارسی زبان و عارف دانست و گفت: او در گسترش اسلام و شکل‌گیری ادبیات فارسی بسیار نقش پررنگی داشت.

نعمت ا... امامزاده پیام اصلی میرسید علی همدانی را مودت صلح و دوستی و انسانیت برشمرد و گفت: گفتمان تساهل از جمله فعالیت‌های بسیار مهم اوست که با گذشت سال‌ها اهمیت خود را از دست نداده است و فلاسفه هم می‌توانند چشم داشت زیادی به آثار وی داشته باشند.

منبع: سایت تاجیک‌نیوز

کیوسک

▪ **بیدارگر:** مطلبی که این‌بار این هفته‌نامه سیاسی، فرهنگی غرب کشور به آن پرداخته است به بهانه انتقادهای اخیر هاشمی رفسنجانی از روحانیان حامی احمدی‌نژاد است که بیدارگر آن را با عنوان «روحانیونی که مقصرند» تیتر یک قرار داده و آورده است: برخی از روحانیان در معرفی احمدی‌نژاد و حمایت از او مقصرند هر چند هنوز هم خیلی‌های‌شان از این حمایت‌ها دست نکشیده‌اند.

در بررسی صحبت‌ها و انتقادهای هاشمی رفسنجانی از برخی روحانیان حامی احمدی‌نژاد بیدارگر در تحلیل خود یکی از این روحانیون را آیتا... مصباح یزدی معرفی می‌کند کسی که در قالب حامی اصلی احمدی‌نژاد وارد شده و اصرار زیادی در پیوند دادن او با عالم غیب دارد.

دیگر حامی سرسخت احمدی‌نژاد، آیتا... جنتی است که در خلوت و جلوت از وی حمایت کرد آیتا... مؤمن از فقهای شورای نگهبان، آیتا... یزدی، حجت‌الاسلام مرتضی آقاتهرانی، دبیر کل جبهه پایداری، حجت‌الاسلام رهدار، حجت‌الاسلام قاسم روانبخش از دیگر روحانیان حامی احمدی‌نژاد هستند.

"یدی مرد مقبول نیکبخت و رفقا" نیز مطلبی است که به حمایت‌های استاندار از بهرام یدی مدیرعامل باشگاه پاس در حالی که این تیم در زمان وی با شکست‌های فراوانی روبه‌رو شده است می‌پردازد ومی‌نویسد: چتر حمایتی استاندار بر سر یدی باز است.

▪ **ایران:** «نگاهی گذرا به دستاوردهای یک سفر» عنوان مطلبی است که به سفر استاندار و هیأت همراه وی به تاجیکستان برای شرکت در مراسم بزرگداشت میرسیدعلی همدانی در ویژه نامه استانی ایران پرداخته است در این سفر ٤ روزه جلسات و بازدیدهای متعدد و متنوعی با مقامات کشور تاجیکستان انجام شد که قطعاً باید منتظر دستاوردهای این سفر باشیم.

▪ **هگمتانه:** موانع رهبر انقلاب درباره مذاکرات فصل‌الخطاب است را امام جمعه همدان در جمع نمازگزاران مطرح کرده و آورده است که نباید هر کسی با هر نیتی دست به تحلیل سیاسی بزند و از رهبری عقب یا جلو بیفتد.

"٦٤ هکتار جنگل تپه ابوذر نهاوند در حال نابودی است" نیز خبری است که شهردار نهاوند آن را اعلام کرده و گفته است بیش از ۰۷ روز است که ٦٤ هکتار جنگل دست کاشت تپه ابوذر با بیش از ۰٤ سال قدمت به موجب کمبود شدید آب و ممانعت مردم روستای مرادآباد از پمپاژ آب، آبیاری نشده‌اند و در حال خشک شدن است.

▪ **همشهری:** این جریده نیز ضمن تیتر کردن مطلب در حال نابودی جنگل تپه ابوذر نهاوند، گزارشی مبنی بر ۵۱ سال ممارستِ بانوی کارآفرین همدانی برای احیای کشت زعفران در استان می‌نویسد و می‌آورد: «جوانه‌های زعفران در مزارع همدان»

گیتی سالاری از کارآفرینان موفق همدان است که توانسته پس از حدود٦ دهه زعفران را در همدان بازیابی و کشت کند.

شیب آخر

آتش‌سوزی مترقبه در جنگل‌ها!

» وحید حاج سعیدی

اینکه عده‌ای اخیراً در کشور بُل گرفته‌اند و با این شرایط آب و هوایی و کمبود آب، کاسه داغ‌تر از آش شده‌اند و سازمان مراتع و جنگل‌ها، محیط‌زیست و... را در خصوص آتش‌سوزی‌های اخیر جنگل‌ها زیر سؤال برده‌اند، واقعاً جای تعجب فراوان دارد. نخست اینکه آتش گرفتن درخت‌ها و جنگل‌ها پدیده نو ظهوری نیست و در اعصار گذشته هم این داستان مسبوق به سابقه بوده است و اسناد آن هم موجود است. «یک شب آتش در نیستانی فتاد» و یا «به مازندران آتش افروختند» و قس علی هذا و... هر چند اطلاعات بشر در خصوص نخستین آتشفشان جهان با نحوه خاموش کردن درختان در عصر حجر کامل نیست و در هیچ آرشیوی مطلبی در این خصوص پیدا نمی‌شود، ولی ذکر این نکته ضروری است که بهترین رویکرد در مقابله با بلایای طبیعی استفاده از مواهب طبیعی نظیر باران است. چون قطعاً در عصر حجر پهپاد و هلی‌کوپتر نبوده و نیروهای بومی هم با وجود حجم گسترده آتش جرأت نزدیک شدن به محل حادثه را نداشتند و قطعاً آتش خود به خود خاموش می‌شده است. با این حال با عنایت به اینکه این روزها در حل مناقشات و چالش‌های زیست محیطی برگزاری همایش، راه‌اندازی کمپین، انجام مصاحبه و تشکیل کمیته‌های مختلف و... منسوخ یا به اصطلاح د مده شده است، پیشنهاد می‌شود در این مورد به خصوص از «راهبرد برگزاری مانور» استفاده شود. همانگونه که مستحضرید برگزاری مانور در دنیا به یکی از کلیدی‌ترین و اساسی‌ترین راهکارهای مقابله با بلایای طبیعی و غیرطبیعی تبدیل شده است؛ پس بنابراین با توجه به روند به رشد آتش‌سوزی در مناطق جنگلی در سال‌های اخیر و به منظور ایجاد آمادگی هر چه بیشتر در خصوص مقابله با آتش‌سوزی جنگل‌ها، پیشنهاد می‌شود «برگزاری مانور آتش‌سوزی» در دستور کار سازمان‌ها و نهادهای مربوط قرار گیرد؛ البته از آنجایی که اکثر مانورها در کشور جدی گرفته نمی‌شوند، توصیه می‌شود به منظور اثرگذاری بیشتر و عینیت بخشیدن به داستان، این مانورها را در یک لوکیشن جدی برگزار کنیم؛ زیرا در اکثر مانورها نه زلزله واقعی است، نه سیل و نه آدم‌ربایی و گروگان‌گیری و اساساً امکان برگزاری مانور در چنین شرایطی مهیا نیست؛ به طبع مجروحان و مصدومان حادثه نیز واقعی و طبیعی نیستند. اما در خصوص مانور آتش‌سوزی در جنگل می‌توانیم در یک محدوده جنگلی که پدر و مادر ندارد و هیچ کس تولیت آن را به گردن نگرفته است، یک آتش‌سوزی مترقبه(!) ایجاد کنیم؛ از آن آتش سوزی‌های مشتی و تُپل و به قول فردوسی« زمین پر ز آتش هوا پر زدود» سپس با کمک نیروهای بومی و محلی با بیل و بطری آب معدنی و شاخه درختان به مهار آن بپردازیم. حالا اگر این لابه‌لا ٤ تا پهپاد یا بالگرد هم به سناریو اضافه شد چه بهتر! در ضمن نگران سوختن واقعی درختان نباشید؛ زیرا در هر آتش‌سوزی واقعی چند صد هکتار جنگل نابود می‌شوند، حالا ۲ هکتار درخت هم در مانور بسوزند، آن هم به قصد حفظ آمادگی در مبارزه با بلایای طبیعی، به جایی بند نمی‌گیرد! مهم رویکرد مقابله با آتش‌سوزی و اهداف آن است که بحمدا... محقق می‌شود!

دانستنی‌ها

چرا انسان‌ها منقرض نشدند؟

محققان دانشگاه‌های یورک و نیوکاسل در تحقیقات جدید خود مدعی شده‌اند که هوش انسان‌ها دلیلی برای منقرض نشدن آنهاست.

به گزارش ایسنا، در این بررسی مشکلات انسان مورد مطالعه قرار گرفت. انسان‌های نخستین، مشکلات زیادی برای زندگی در طبیعت داشتند که از جمله آنها می‌توان به مشکلات وراثتی، قدرت کم آرواره، بدن بدون مو، قدکوتاه، بازوان ضعیف و پاهای مستقیم اشاره کرد.

محققان افزودند: در این شرایط، تولد نوزادان معلول زیاد بود و همکاری برای حل مشکلات منجر به این شد که انسان اصلح‌ترین موجود طبیعت منقرض نشود. در این میان انسان‌هایی که از کودکان خود محافظت می‌کردند، دقیق، هوشمند، انعطاف‌پذیر و مهربان بودند و با دیگران همکاری داشتند و همین هوش و ذکاوت انسان موجب شد تا انسان در طبیعت منقرض نشود.

گل و گیاه

گل یخ کوچک بومی آفریقای جنوبی گونه ای گوشتی و چند ساله است که در فضای سبز جنوب ایران به وفور کاربرد دارد. به عنوان گیاه پوششی مقاوم، گلدار، چندساله و علفی شناخته شده است. در ایران آن را با نام ناز یخی نیز معرفی کرده اند. گل یخی به گرما و خشکی مقاوم است.

به گزارش بیتوته، گل هایی به رنگ صورتی روشن، سفید و قرمز دارد که در طول سال از آنها پوشیده شده است. گل های منفرد تا دسته ای در زاویه برگ ها پدید آمده و به طور کلی در روز باز می شوند، قطر هر کدام از آنها ۵/۲ cm است. برگ ها، براق، قلبی شکل تا نیزه ای و دارای درازایی به میزان ۳cm هستند. میوه آن فندقه است و کمی بیش از ۱cm طول دارد. ریشه ها گوشتی و ضخیم هستند. ساقه ها چهارگوش تا دایره ای بوده و به طول ۶۰ cm، به صورت مسطح روی زمین، می رسند.

عکس روز

عکس: ایرنا

متاسفانه و در حالی که دوستداران طبیعت مشغول پیگیری در خصوص تخریب های اخیر توسط هلال احمر در میدان میشان هستند شرکت بالابر گنجنامه(تله کابین) با احداث دکه هایی درصدد تغییر چهره منطقه و ایجاد بازارچه است تا چشم انداز میدان میشان بیش از این تخریب گردد که باید ارگان های مسئول مانع این کار گردند.