پیام تاریخ، تمدن و فرهنگ مادستان

روزنامه همدان پیام

دوشنبه ● ۲۳ تیرماه ۱۳۹۳ ● ۱۶ رمضان ۱۴۳۵ ● ۱۴ جولای ۲۰۱۴

سال دهم ● شماره ۲۱۱۶ ● ۸ صفحه + نیازمندی ● ۳۰۰ تومان

www.HamedanPayam.com |ISNN: 2322-4665|

آ ۴ مجلس از بانک‌ها تفحص می‌کند

آ ۴ تذکر کارخانه‌ای نسبت به استخدام‌ها

ایران

برخی تهاجم علیه هویت فرهنگی را نمی‌بینند

در شب ولادت کریم اهل بیت حضرت امام حسن مجتبی(ع)، جمعی از اهالی فرهنگ، اساتید شعر و ادب فارسی، شاعران جوان و پیشکسوت کشور و تعدادی از شاعران پارسی‌گو از ...

آ ۴

جامعه

داشتن یا نداشتن موبایل این است

امروزه کمتر جوان یا نوجوانی را می‌بینید که حتی با وجود عدم تمکن مالی فاقد تلفن همراه باشد. شاید پس از مطالبات اولیه زیستی مانند خوراک، پوشاک و... داشتن تلفن همراه ...

آ ۵

فرهنگ

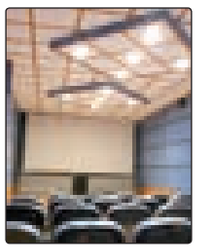

فیلم دیدن در «اتاق»

۱- تا همین چندسال پیش، همدان دو سینما داشت. قدس و فلسطین. این دو طبق قانون نانوشته و شاید هم نوشته، فیلم‌هایی در ژانرهای مختلف را بین خود تقسیم می‌کردند.

آ ۶

آرزوی مسی و یارانش در جام بیستم بربادرفت

قهرمانی ژرمن‌ها در آمریکای جنوبی

همدان پیام: تیم ملی فوتبال آلمان با گل گوتزه مقابل آرژانتین به مقام قهرمانی جام جهانی ۲۰۱۴ برزیل رسید.

آ ۷

آریایی‌نژاد در نطق خود تأکید کرد

وظیفه دولت بستن راه جهنم است

همدان‌پیام: مثل اینکه قرار نیست منتقدان این جمله روحانی که «نباید کسی را به زور به بهشت فرستاد» را بی‌خیال شوند. یک هفته از اظهار این جمله از سوی رئیس‌جمهور نگذشته بود که سید احمد خاتمی و آیتا... علم‌الهدی به آن واکنش نشان دادند. واکنش‌هایی که یکی از یکی تندتر بود هرچند که بعداً آیتا... خاتمی امام‌جمعه موقت تهران گفت که جمله رئیس‌جمهور را علمی نقد کرده است. در آنسو ادامه این واکنش‌ها به قم رسید تا حتی آیتا... مصباح یزدی نیز از قافله منتقدان عقب نماند و جدال منتقدان و روحانی بر سر راه بهشت ادامه پیدا کند. این جدال اما در بهارستان و به‌ویژه در میان طیف پایداری‌ها نیز سر دوانید تا جایی که اطرافیان دولت را به داشتن تفکرات سکولاری متهم کردند.

آ ۴

یادداشت روز

برای هم کاری بکنیم

همدان‌پیام: خبر بخشش قاتل یک نوجوان ملایری از دار مجازات که در شماره یکشنبه ۲۲ تیرماه روزنامه همدان‌پیام به چاپ رسید، بدون استثنا برای تمام خوانندگان روزنامه و مردم استان که این خبر را ملاحظه و یا شنیده‌اند، تأمل‌برانگیز و قطعاً خوشحال‌کننده بوده است.

آ ۲

خانه تاریخی احمدی را زنده کنید

▪ این اثر تاریخی ثبت ملی شده چهارمین بنای تاریخی ۳ سال گذشته که در حال نابودی است

آ ۸

ادارات کل کارشکنی می‌کنند

▪ آزادبخت: برای حق شهرستان مقابل سنگ‌اندازی‌ها می‌ایستم

آ ۳

به مناسبت میلاد کریم اهل بیت

فامنین روز خود را جشن گرفت

آ ۳

اطلاعیه

مودیان محترم مالیاتی

مهلت ارائه اظهارنامه الکترونیکی از طریق سامانه www.Tax.gov.ir

تیرماه سال جاری می‌باشد

روابط عمومی
اداره کل امور مالیاتی استان همدان

تبریک و تهنیت

جناب آقای
علی سیف‌یار
انتصاب شایسته جنابعالی را به عنوان
سرپرست اداره فرهنگ و ارشاد اسلامی شهرستان رزن
تبریک عرض نموده و آرزوی توفیق روزافزون جنابعالی را از درگاه خداوند منان خواهانیم
جمعی از خانواده‌های شهدا و ایثارگران شهرستان رزن

بازگشت همه به سوی اوست

جناب آقای دکتر محمد مهدی مفتح

نماینده محترم مردم شریف تویسرکان در مجلس شورای اسلامی
درگذشت مجاهد نستوه
حضرت آیت‌ا... گیلانی
یار فقید و صدیق امام و رهبری را به جنابعالی و همکاران قوه قضائیه تسلیت و تعزیت عرض می‌نماید

محمدعلی پورمختار
رئیس کمیسیون اصل نود و نماینده مردم بهار و کبودراهنگ در مجلس

تبریک و تقدیر

جناب آقایان

مهندس محمد رودباری
انتصاب شایسته حضرتعالی را به سمت
سرپرست محترم راه و شهرسازی استان همدان
صمیمانه تبریک و تهنیت عرض نموده و از زحمات ارزشمند

جناب آقای مهندس غلامرضا سقندلی
در زمان تصدی صمیمانه تقدیر و تشکر می‌نمائیم
امید است در سایه الطاف الهی و پیشبرد اهداف مقدس جمهوری اسلامی ایران پیروز و سربلند باشید

شرکت چاوش راه بنا

آگهی تجدید مزایده عمومی
شماره ۹۳/۲-ز

شرکت آب منطقه ای همدان

در نظر دارداقلام مازاد بر نیاز و از رده خارج خود را به شرح زیر از طریق مزایده عمومی (کتبی) به فروش برساند

از کلیه متقاضیان دعوت می گردد جهت دریافت اسناد و شرایط مزایده و ارائه پیشنهاد قیمت از تاریخ درج آگهی نوبت اول به مدت ۷ روز و حداکثر تا پایان وقت اداری روزیکشنبه مورخ۹۳/۴/۲۹ به نشانی همدان خیابان جهاد میدان بیمه جنب اداره کل ثبت احوال شرکت آب منطقه ای همدان مراجعه و برای کسب اطلاع بیشتر به آدرس اینترنتی www.hmrw.ir و یا با شماره ۳۸۳۸۵۲۹۵-۰۸۱ تماس حاصل نمائید مهلت ارسال پاکت پیشنهادی قیمت جهت مزایده کتبی رأس ساعت ۱۰صبح روز دوشنبه مورخ ۹۳/۵/۱۳ می باشدهمچنین بازگشایی مدارک ارائه شده راس ساعت ۱۱صبح همان روز در محل شرکت آب منطقه ای همدان میباشد ضمنا قیمتهای فوق بدون در نظر گرفتن ۸٪(هشت درصد) مالیات بر ارزش افزوده می باشد.

گروه	عنوان	قیمت پایه (ریال)
۱	الکتروپمپ شناور	۴۹۸,۰۰۰,۰۰۰
۲	گروه ضایعات- گروه لوله و اتصالات چدنی(ضایعات)	۴۹۱,۵۷۵,۰۰۰
۳	گروه اثاثیه اداری-گروه برق	۶۲,۵۵۰,۰۰۰

روابط عمومی شرکت آب منطقه‌ای همدان

دعوت به همکاری

یک شرکت معتبر از داوطلبان (آقا)
واجد شرایط ذیل دعوت به همکاری می‌نماید
مدیر بازرگانی
تحصیلات : حداقل کارشناسی
شرایط:
آشنا به قوانین قراردادهای بین‌المللی مسلط به مباحث فروش، بازاریابی و تمامی امور مرتبط با بازرگانی و قرارداد مسلط به زبان انگلیسی
سابقه کار:
حداقل ۵ سال سابقه مرتبط
واجدین شرایط رزومه کاری خود را به آدرس job@fesico.com یا نمابر ۰۸۱۳۸۲۶۲۳۰۹ ارسال نمایند

چاپخانه پیام‌رسانه
بزرگترین، مجهزترین و تنها چاپخانه شبانه روزی غرب کشور
تفاوت را در کیفیت تجربه کنید!

چاپ و خدمات مربوط به سفارشات مختلف:
روزنامه
کتاب
مجله
پوستر
برچسب
کاتالوگ
بروشور
و...
تلفن: ۳۸۲۶۴۴۳۳-۰۸۱
پیامک: ۱۰۰۰۶۰۶۶

بانوی همدانی برنده جایزه ۱۰۰ میلیون تومانی شد

همدان‌پیـــام: چک ۱۰۰ میلیـــون تومانی همراه اول به ناهید اســـتخری، برنده خوش‌شانس همدانی اهدا شد.

بعد از دو برنده خوش‌شانس قبلی در سال پیش، استخری نفر سوم برنده طرح ۲۰۰ میلیونی (میلیونر شو) همراه اول از همدان است.

ســـال گذشـــته نفر اول ۱۰۰ میلیون تومان و نفر دوم ســـوئیچ یک دســـتگاه خودروی نیسان قشقایی برنده شدند و تحویل گرفتند.

ســـومین برنده همدانی ۱۰۰ میلیون تومانی هم طی مراسمی با حضور امیر خجســـته نماینده مردم همدان و فامنین در مجلس شـــورای اسلامی، فرماندار همدان و مدیرعامل مخابرات اســـتان همـــدان در تاریخ ۹۳/۴/۱۹ چک خود را دریافت کرد.

بررسی راهکارهای ایجاد اشتغال در هلال‌احمر

همدان‌پیام: کنفرانس راهکارهای ایجاد اشـــتغال با محوریت داوطلبان و امدادگران هلال‌احمر این اســـتان برگزار می‌شود. مدیرعامل جمعیت هلال‌احمر استان همدان با بیان اینکه جمعیت هلال‌احمر اســـتان همدان، در مجموع ۱۸۶ نیروی مســـتخدم دارد، بر داوطلب‌محـــور و مردمی بودن این نهاد خدمت‌رسان تأکید کرد.

بهروز کارخانه‌ای در گفت‌وگو با فارس با اشـــاره به اینکـــه داوطلبان و امدادگران، عامل پویایی و نشاط در هلال‌احمر هســـتند، اظهار کرد: بیشتر این نیروهای داوطلب را جوانانی تشکیل می‌دهند که باید در فکر تأمین آتیه و راه درآمدی برای خود باشـــند. وی از کمبود شـــغل در بدنه دولت برای متقاضیان ســـخن گفت و بر لزوم اشـــتغالزایی برای جوانان با هدف کاستن از دغدغه‌های فکری و معیشـــتی آنان تأکید کرد. کارخانه‌ای در همین زمینه با بیان اینکه بیش از ۵۰۰ طرح در زمینه اشتغال پایدار در کشـــور وجود دارد، اظهار کرد: اجرایی بودن این طرح‌ها آزموده شده است، اما شناساندن آنها به جوانان و تعیین راهکارها و سرمایه‌های لازم نیازمند یک فرهنگ‌سازی مداوم است.

آخرین خبر از پروژه مهر ماندگار استان

همدان‌پیام: ۳۲ پروژه مربوط به طرح مهر ماندگار در سطح استان همدان وجود دارد.

معاون امور عمرانی اســـتاندار همدان با بیان اینکه مهر ماندگار پروژه‌های زیادی در اســـتان دارد، گفت: مهر ماندگار در واقع پروژه‌هایی بود که در ســـال ۹۰ و ۹۱ با انجام یک اولویت‌بندی، بیشـــتر اعتبارات سال ۹۱ را به سمت این پروژه‌ها سوق دادند.

محمودرضا عراقی در گفت‌وگو با ایســـنا اظهار کرد: به همین منظور، به دلیل اینکه پروژه‌های زیـــادی در اســـتان کلنگ خورده بود و بودجه موجود در بین این پروژه ها تقســـیم شـــده بود، روند انجام کار به شـــدت نابهنجار شـــد و همین امر سبب روی زمین ماندن تعداد زیادی از این پروژه‌ها شد.

وی گفت: در یکی دو ســـال اخیر کل اعتبارات عمرانی هم به این پروژه‌ها اختصاص داده شـــده که همین امر موجب پیشـــرفت فیزیکی این پروژه‌ها شده بود اما، از طرفی چون قبلاً هم پروژه‌های دیگری در اســـتان آغاز شـــده بودند و عدم اختصاص بودجه به آنها ســـبب بلاتکلیفی وضعیت آنها شده بود.

یادداشت روز

برای هم کاری بکنیم

مهدی ناصرنژاد

همدان‌پیـــام: خبر بخشـــش قاتل یک نوجوان ملایـــری از دار مجازات که در شـــماره یکشـــنبه ۲۲ تیرماه روزنامه همدان‌پیام به چاپ رسید، بدون استثنا برای تمام خوانندگان روزنامه و مردم اســـتان که این خبر را ملاحظه و یا شـــنیده‌اند، تأمل‌برانگیز و قطعاً خوشحال‌کننده بوده است.

دو سال پیش در یکی از مدارس شهرستان ملایر ۲ دوست نوجوان به نام‌های محســـن و مصطفی پس از برخورد لفظی با هم درگیر می‌شـــوند که در این میان مصطفی به قتل می‌رسد و محسن که زمان وقوع قتل ۱۶ سال بیشتر نداشته است باید ۲ ســـال در کانون اصلاح و تربیت کودکان بماند تا بر حسب قانون مجازات شـــود. حدود ۲ ماه به زمان اجرای حکم مانده است که پدر مصطفی به مناسبت ســـالروز ولادت امام مجتبی(ع) از مجازات اعدام قاتل فرزندخود می‌گذرد و او را می‌بخشد.

حـــال اینکه اولیای دم مقتول با این اقدام جوانمردانه و خداپســـندانه خویش چه پاداشـــی از خدا می‌گیرند، بماند. لذت زندگی دوباره برای یک انسان هرچند نوجوان و نادم هم ســـر جای خود، آن سوتر خانواده‌ای دردمند و امیدوار که دو سال در بیم و امید بسر برده و هر شب از رعشه طناب‌دار بر گردن نوجوان خود خواب بر چشـــم نداشته‌اند و اینک با چه شادی گوارایی شکرگزار خدای منان و مهربان هستند نیز، سخنی دیگر؛ اما درسی که باید از این حرکت بزرگ و انسانی آموخت، این اســـت که خداوند منان و مهربان انســـان را می‌آفریند و بعد از آن چگونگی راه و رسم زندگی دست خود ما انسان‌هاست.

کاری به حکومت‌ها، دولت، قوانین و مقررات هم نیست، آن هم بخشی از راه و رســـم زندگی است که به دست انسان‌ها تشکیل شده و در تمام جوامع بشری ســـاری و جاری است. می‌ماند خود ما، اینکه دنیا را از چه زاویه‌ای نگاه می‌کنیم، دنبال چه هدف و چه وصل و لذت و احســـاس داشته و نداشته هستیم؟ از چی خوشـــحال می‌شویم؟ چه ناراحتمان می‌کند؟ وقتی با پاکتی پر از میوه عازم خانه و کاشـــانه هســـتیم و متوجه دو چشـــم غمناک و تب‌دار می‌شویم که با حسرت نگاه می‌کند! چه احساســـی به ما دست می‌دهد. اینهمه سروصدا و ورجه وورجه جوان‌ها را نگاه نکنید؟ خیلی از آنها هســـتند که خیری از جوانی خود ندیده‌اند و آرزو دارنـــد صاحب زندگی و زن و فرزند بشـــوند، بلکه با دنیای جدید راه خیر و صـــلاح خود را هم بیابند. اما همچنان در آتش آرزوی خود می‌ســـوزند و راه به جایی ندارند، چون امکانش نیســـت ازدواج برای جوان‌های امروز امر ساده‌ای نیست؟ چرا؟ آیا این عارضه اجتماعی قلب ما را که داریم و شاید بتوانیم راهگشا هم باشیم. نمی‌آزارد؟!

کمی دورتر از شـــهر و در یـــک چهاردیواری بلند و محصـــور، به ناچار صدها انســـان از همه جا رانده و از همه جا مانده زندانی هستند و زانوی غم در بغـــل دارند. در بین این زندانیان افرادی هم هســـتند که بیرون از زندان نه کســـی منتظر آنهاست، نه کاری بلد هستند و نه ســـرپناهی برای ماندن دارند. شـــاید چنین افراد ادامه حیات در زندان را ترجیح داده و به آب خنک عادت دارنـــد. اما اگر از همان‌ها هم بخواهی حرفی و جمله‌ای به زبان آورند، جمله خود را با واژه "پرنده" آغاز می‌کنند. همه زندانی‌ها اینجوری هســـتند و اغلب در حســـرت دیدار زن و فرزند و خانواده، هـــر روز از زندان را یک خراش به جگر خود می‌دهند تا در روزشـــمار خود اشـــتباه نکنند. این آدم‌ها یا پول ندارند، بدهی خود را بپردازند و ســـند آزادی بخرند. یا سر یک اوقات تلخی ســـر از زندان درآورده‌اند و اینک خجول و نادم چشـــم بـــه همت و آزادگی کســـی دارند تا کلمه بخشش از دهانشان بشوند و یا بر اثر یک غفلت و عجله موجب جراحت یا مرگ انســـانی شده‌اند و باید با آتش غفلت خود در زندان بسوزند و بســـازند. اما چه می‌شود کاش همه این آتش غفلت و پشیمانی تنها دامـــن باعث و بانـــی آن را می‌گرفت. این آتش چه دامن‌هـــا و چه خانمان‌ها را کـــه نمی‌گیرد. چه دختـــرکان نابالغی که در انتظـــار آزادی پدر از زندان پا به دوران پرشور و شـــور جوانی گذاشته‌اند و هراس بی‌پدری و بی‌سرپرستی روزنه‌های امید را به رویشـــان بسته اســـت. چه زنان بی‌سرپرستی که قطعه‌ای ســـبزی خشک در پستو ندارند تا آش ساده‌ای برای فرزندان گرسنه و یا دیگر نانخور ســـفرهای خالی خـــود تیار کنند. نگارنده شـــاهد و ناظر بودم که مرد بیچاره‌ای برای مبلغ ناچیزی دیه ســـال‌ها در زندان بود و فراموش شده بود تا مســـئولان زندان با گلریزان و همت شخصی سند آزادی او را فراهم ساختند.

این هم راه و رسم تیره‌ای از زندگی است که مقصران اصلی آن خود ما هستیم در حالی که شاید مستحق خیلی از دردها و رنج‌ها نباشیم.

دســـت خودمان است که با شادی دیگران شاد باشیم و غمخوار غم همنوعان خود باشـــیم. ما در اشتباه کسی شریک نیســـتیم. اما می‌توانیم در شادی‌های او و شادی کسانی که وابسته به وجود او هستند، شریک باشیم. هر کس به اندازه توان و داشته‌های خود می‌تواند انسان‌های دردمند و گرفتار را دریابد. پدری با بخشش قاتل فرزند خود به شـــادی و آرامش همیشگی می‌رسد. یکی هم با انفاق بخشی و یا حتی ذره‌ای از مال هرچند اندک خود ســـنگ کوچکی را از سر راه خلاصی یک زندانی از چهاردیواری حسرت و تنهایی برمی‌دارد. راه و رسم زندگی دست خود ماست. گاهی با یک لقمه نان خالی راحتیم و گاهی شدیدترین غذاهای دنیا هم آرامم نمی‌کند.

برگزاری کلاس آمادگی ویژه نوآموزان مناطق دوزبانه

همدان‌پیـــام: کلاس‌های یک ماهه آمادگی، ویـــژه نوآموزان مناطق دوزبانه در مرداد و شهریور ماه امسال برگزار می‌شود.

معاون آموزش ابتدایی اداره کل آموزش‌وپرورش استان همدان، گفت: اهمیت و نقش آموزش‌های قبل از دبســـتان در آماده‌ســـازی کودکان برای ورود به دوره ابتدایی بسیار مهم و اساسی است.

به گزارش ایســـنا، حســـین بهرامی‌نوید افزود: والدین بایـــد به دوره پیش از دبستان توجه بیشتری داشته باشند و با برنامه‌ها و فعالیت‌های آموزشی و پرورشی مناسب و هدفمند همه کودکان لازم‌التعلیم با گذر از این دوره، آمادگی لازم برای دبستان را به دست آورند.

به گفته وی، تشـــکیل کلاس‌های آمادگی یک ماهه در مناطق دو زبانه، سبب کاهش آسیب‌های آموزشی در پایه اول دبستان می‌شود. همچنین فرصت آموزشی مناســـب برای کودکان دارای گویش‌های غیر فارسی به‌ویژه در مناطق روستایی و محروم ایجاد می‌کند.

به مناسبت میلاد کریم اهل بیت

فامنین روز خود را جشن گرفت

فامنین- محمد محققی- خبرنگار همدان‌پیام: ســـال ۸۸ و در ایام ولادت با ســـعادت امام حسن مجتبی(ع) بود که روزی به نام فامنینی‌ها در تقویم به ثبت رسید.

این نامگذاری با مصوبه جدید دولت دهم برای ارتقای فامنین از بخش به شهرستان بود که مردم فامنین هدیه بزرگی از دولت دریافت کردند؛ چراکه این ارتقا، سطح زندگی مردم را در همه زمینه‌ها تغییر می‌داد.

برای خدمت در این شهرســـتان تازه تأســـیس شـــده یک برگه حکم فرمانداری و یک تابلو که نشـــان می‌داد فرمانداری فامنین دایر اســـت هم همت والایی می‌خواست. از آنجایی که نبود زیرســـاخت‌های مناسب شهری به نسبت ۸ شهرستان اســـتان، نبود اداراتی که مقام مربوط بتواند امور شهرســـتان خـــود را از آن طریق پیگیری کنـــد و در کنار همه این مشـــکلات، توقع مردم از مســـئولان که خدماتی در حد یک شهرســـتان می‌خواهند، مشـــکلات بســـیاری را بر سر راه مسئولیت‌ها می‌توان برشـــمرد. در آن زمان حکم خدمت به مردم فامنین به مهدی باب‌الحوائجی داده شد تا این شهرستان تازه‌تأسیس یافته را اداره کند و حال قرعه این مسئولیت به سید رسول حسینی افتاده است.

اما فامنین مظلومترین و محرومترین شهرســـتان است که پس از گذشت ۵ سال هنوز بحق واقعی خود نرسیده است و مردم آن چشم انتظار حداقل‌ها برای شهرستان نوپای خود هستند.

به همین مناســـبت؛ فامنینی‌ها در شـــب میلاد امام حسن مجتبی(ع)، جشنی را با حضور مسئولان استانی و شهرستانی در مسجد اعظم این شهر داشتند.

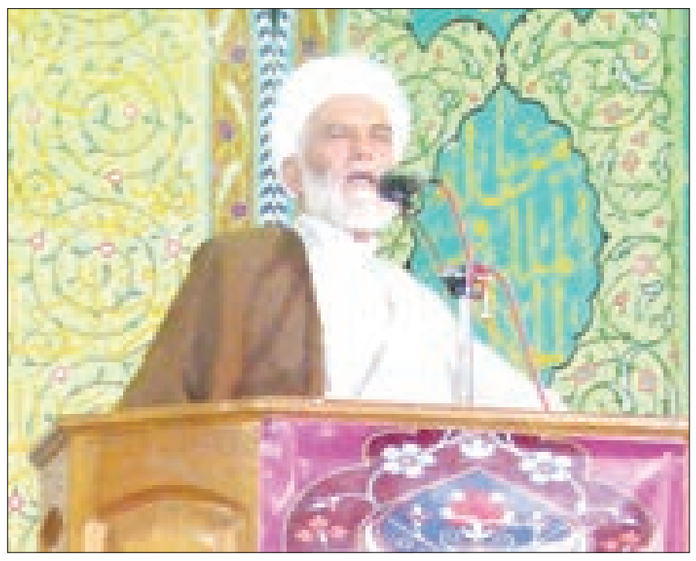

اســـتاندار همـــدان در مراســـم روز فامنیـــن، برگزاری این مراســـم را ارزشـــمند و شایســـته می‌خواند و اینکه این موضوع در جای‌جای استان به عنوان یک ابتکار عمل برگزار شود.

محمدناصـــر نیکبخـــت در ادامـــه از آیـــت‌ا... طه‌محمدی نماینده ولی‌فقیه در استان گفت که وجود وی برای اســـتان، کشور و سرزمین تاریخی همدان نعمتی است که باید به خاطر آن قدردان باشیم.

وی از دیدار مســـئولان نظـــام و خدمتگزاران مـــردم با رهبـــر معظم انقلاب و حمایت ایشـــان از دولـــت گفت و اینکه مقـــام معظم رهبری چه حمایت ارزشمندی به دولت تدبیر و امید عنایت فرمودند و موجبـــات دلگرمی خدمتگزاران مردم را فراهم کردند.

۳۰۰ میلیـــون اعتبار بـــرای مصلای فامنین

نیکبخـــت بـــا توجه بـــه اینکه مصـــلای این شهرستان به دلیل نامناسب بودن سیستم گرمایشی و سرمایشـــی به اعتبار نیاز دارد، عنوان می‌کند: به ایـــن منظور ۳۰۰ میلیون تومـــان برای پروژه‌های عمرانی و حل سیستم گرمایشی و سرمایشی این مصلا در اختیار مســـئولان قرار می‌دهیم؛ مشروط بر اینکـــه هزینه‌کرد این پول با نظـــارت آیت‌ا... محمدی باشد.

به گفته وی، فامنین شهرســـتان نوپایی است؛ پس بـــرای اینکه این مهم را جبران کرده باشـــیم و خدمـــات در حد شایســـتگی و متناســـب نیاز این شهرســـتان اجرا کنیم، طرح‌هـــا و پروژه‌های ضروری در دست اجراست.

البته یکی از پروژه‌های اثرگذار شهرستان، آب اســـت. البته همدان نباید جزو استان‌های کم آب باشد، ولی متأسفانه این موضوع وجود دارد.

به مردم فرصت داده‌ایم

نیکبخـــت از وجود ۷ هزار چـــاه غیرمجاز در ســـطح اســـتان خبر می‌دهد که برخی به اشتباه بر این نظر هســـتند که منابع آب، دائم‌العمر هستند و آغاز به مصرف بی‌رویه می‌کنند. البته قرار بر این شد در سه ماهه نخست سال چاه‌های غیرمجاز را مسدود کنیم؛ ولی تا کشت بعدی به مردم فرصتی می‌دهیم و از اول پاییز طبق مصوبه شورای تأمین چاه‌های غیرمجازی که از سال ۱۳۸۵ به بعد حفر شده باشند را مسدود می‌کنیم.

براســـاس گفته کارشناســـان با مسدود کردن چاه‌هـــای غیرمجاز و بهره‌بـــرداری مدرن از آب، مشکل کم‌آبی استان حل می‌شود.

تعیین نرخ در دعوا

نیکبخـــت همچنیـــن می‌گویـــد: کم‌آبـــی از مشـــکلات نیروگاه شهید مفتح است که با رایزنی با وزیر نیرو قرار شـــد پســـاب همدان را به این نیروگاه منتقل کنیم تـــا چاه‌های موجود از حیث انتفاع بیرون روند.

در بین این مباحث، ما نرخی را تعیین کردیم، آن‌هم این بود که وقتی وزیر نیرو خواست پساب همدان را به نیروگاه شهید مفتح انتقال دهد؛ ما نیز این موضوع را به شرط تأمین هزینه انتقال این آب به منطقه ویژه اقتصادی جهان‌آباد؛ راه‌آهن، آزادراه و گاز قبول کردیم.

اشتغال جوانان حل می‌شود

وی از پیگیری راه‌اندازی پتروشـــیمی ابن‌سینا گفت کـــه با پیگیری‌های نمایندگان و مســـئولان شهرســـتان، هم سرمایه‌گذار وارد عمل شده و هم عملیات اجرایی آن آغاز شده است.

برای فولاد فامنین نیز ظرف ۲۴ ساعت مجوز صادر کردیم و زیرساخت‌های آن آماده است که امیدواریم هفته اول پس از ماه رمضان کنلگ‌زنی کارخانه فولاد را هم داشته باشیم.

البته بـــا فعال شـــدن منطقه ویـــژه اقتصادی جهان‌آباد، پتروشیمی ابن‌ســـینا و کارخانه فولاد، مشکلات اقتصاد و اشتغال جوانان فامنین هم حل خواهد شد.

قدر «علی زمانه» را بدانیم

نماینـــده ولی‌فقیـــه در اســـتان و امام‌جمعه همدان بـــا بیان اینکه اســـتاندار همدان به طور قطـــع بـــه فامنین نـــگاه ویژه خواهد داشـــت، می‌گویـــد: مـــا یک «نعمـــت» ظاهـــری و یک «نعمـــت» باطنی داریم کـــه نعمت ظاهری؛ مثل آب و سایر نعمت‌های ملموس خدادادی است و نعمـــت باطنی، «رهبری» اســـت که از برکات انقلاب و شهداست.

آیت‌ا... غیاث‌الدیـــن طه‌محمدی در پایان این مراســـم از خداوند یاری خواســـت تا قدر «علی زمانه» را بدانیم تا در بین «حجاج بن یوســـف‌ها» گفتار نشویم.

سید رســـول حســـینی، فرماندار فامنین نیز با معرفی شهرســـتان تازه تأســـیس فامنین با توجه به اســـناد و مدارک موجود، حمایت و نگاه ویژه استاندار همدان به مردم این شهرستان نوید داد در آینده نزدیک شاهد تحولات اساسی و توسعه همه جانبه استان و شهرستان باشیم.

مصلا اعتبار می‌خواهد

امام‌جمعه فامنین می‌گوید: مصلای این شهر با قدمت بیش از سه دهه ساخته شده است و هنوز هم نیاز به تعمیراتی دارد و سیســـتم سرمایشی و گرمایشی آن نامناسب است.

حجت‌الاســـلام محســـن ثابتی ادامه می‌دهد: شهرستان فامنین از لحاظ زیرساخت‌ها مشکلات زیادی دارد؛ ولی مســـأله مهم آن آب است و اگر آب نباشد، آبادانی نیست و اینجا نمی‌شود زندگی کرد.

وی برای رفع مشـــکل آب پیشـــنهاد می‌دهد: کارگروه و نشســـت ویژه‌ای تشـــکیل شود تا با مدیریت درست، مسأله آب فامنین حل شود.

کلنگ‌دارالقرآن فامنین زده شد

همدان‌پیام: در حاشیه مراسم روز فامنین، دارالقرآن امام حسن مجتبی(ع) فامنین در زمینی موقوفی به مساحت ۳۵۰ متر در خیابان شهرداری فامنین توسط نماینده ولایت فقیه در همدان کلنگ‌زنی شد.

امام‌جمعه همدان در این مراسم گفت: ما باید قرآن را در عمل به کارگیریم و نماز، زکات، روزه، جهاد و جنگ ما باید قرآنی باشد.

آیت‌ا... غیاث‌الدین طه‌محمدی اظهار کرد: آنچه الان در جامعه می‌بینیم این اســـت که مردم کمتر خدا را به خاطر نعمت‌هایش شاکرند؛ بلکه باید این را بدانیم که شکر «قلیل» دردی را دوا نمی‌کند.

به گزارش خبرنگار ما، برای ســـاخت این پروژه؛ ۲۱۰ مترمربع زمین از طرف «محمد عبدی»، ۵ میلیون پول نقد از طرف فرمانداری فامنین، یک میلیون تومان از طرف بنیاد قرآن استان همدان (حاج آقا صدیق)، ۳۰ میلیون تومان از طرف حاج «عباس عســـگری» و ۱۵۰ مترمکعب زمین هم توســـط حاج «علی عسگری» وقف شد.

انتصاب بخشدار جدید قهاوند

همدان‌پیام: در مراســـمی از زحمات وجیه‌ا... محمدی‌هنرمند، بخشدار سابق قهاوند قدردانی و ابراهیم مولایی‌نیا به جای وی معرفی شد.

فرمانـــدار همـــدان در این مراســـم گفت: در مدیریت شهرستان، امسال توجه ویژه‌ای به مناطق محروم شده است؛ به‌طوری که در توزیع اعتبارات به برخی روســـتاها که از قلم افتاده بودند از محل اعتبارات استانی و تملک دارایی‌ها یک میلیارد و ۴۰۰ میلیون تومان دیگر نیز اختصاص داده شد.

علی تعالی از اختصـــاص ۲۶ درصد اعتبارات اســـتانی به قهاونـــد خبر داد که قرار اســـت این اعتبارات در بخش آب، راه و بهسازی هزینه شود.

وی از آنجایـــی کـــه دولت اهمیـــت زیادی به بخش‌های محروم می‌دهد، اظهار کرد: تغییر مدیریت در بخش‌ها به دلیل ضعف مدیر قبلی نیست؛ بلکه این تغییرات طبیعی بوده و اثرات بســـیار خوبی در توسعه و عمران مناطق خواهد داشت.

البته در تغییر مدیریت بخش‌ها مطالعات زیادی انجام گرفته و ســـعی شده در جابه‌جایی‌ها نیروی جدیدی که منصوب می‌شـــود، بتواند تغییرات و مدیریت بهتری در حوزه خود اعمال کند.

تعالی اضافه کرد: در مطالعه سوابق، فردی که در منطقه‌ای می‌خواهد مدیریت کند باید اطلاعات و اشراف کافی از منطقه مورد نظر داشته باشد که ایـــن امر می‌تواند برنامه‌ریـــزی خوبی را به دنبال داشته باشد.

امام‌جمعه قهاوند نیز گفت: برخی افراد انتظار دارند دست‌شان در تقسیم بودجه باز باشد و این امر دست برخی دیگر از مدیران را در هزینه کردن بودجه می‌بندد.

حجت‌الاســـلام محققی افزود: اگر مسئولیت انســـان با حب دنیا آغاز شـــود پس از اتمام دوره خدمت و مســـئولیت آنچه را کمیاب می‌بیند کار برای خدا، خلق خدا و آخرت است.

تجمع بانوان همدانی در اعتراض به بدحجابی

مردم از بدحجابی ضرر می‌کنند

همدان‌پیام: جمعـــی از بانوان همدانی همزمان با روز عفـــاف حجاب در نقاط مختلف اســـتان همدان تجمع کردند و خواســـتار فراگیر شـــدن عفت عمومی و اجـــرای قانون فرهنگ حجاب و عفاف شدند.

تجمع‌کنندگان با در دست داشتن پلاکاردهایی با مضامین ضرورت حفـــظ حجاب در جامعه و حجاب مصونیت است نه محدودیت، بر ضرورت برخورد با هنجارشـــکنان تأکید کردند و با قرائت بیانیـــه‌ای ضمن تأکید بر حفظ حجاب اســـلامی خواستار برخورد با پدیده بدحجابی در جامعه و جلوگیری از گســـترش آن همچنین اجرای فوری قانون عفاف حجاب در همدان شدند.

مســـئول دفتر نماینده ولی‌فقیه در استان و امام جمعه همدان در این تجمع مردم همدان در میدان امامزاده عبدا... (ع) این شـــهر تأکید کرد: مردم از بدحجابی ضرر می‌کنند.

حجت‌الاسلام ناصر نقویان، اظهار کرد: حفظ جمال‌الهی که در انســـان متجلی اســـت در واقع جایگاه اوست؛ چراکه برای پوشش بانوان توسط دشمنان اسلام برنامه‌ریزی‌های زیادی انجام شده اســـت و هر فردی لباسش نازک‌تر شود، علاقه به دین نیز در او کمتر می‌شود.

بدحجاب اهـــداف دشـــمن را دنبال می‌کند

امام جمعه نهاوند نیز در جمع بانوان نهاوندی که به همین منظور در چهارراه ابوذر نهاوند تجمع کرده بودند؛ گفت: کسانی که با لباس‌های زننده و بدحجاب در جامعه ظاهر می‌شوند، در مسیر پیاده کردن اهداف فرهنگی دشمنان گام بر می‌دارند.

به گـــزارش مهر، حجت‌الاســـلام عباســـعلی مغیثی‌نیـــا، اظهار کرد: دشـــمن از طریق ماهواره در پی کشـــف حجاب رضاخانی برای به فســـاد کشاندن جامعه است.

مسئولان، مقابله با بدحجابی را اولویت کنند

فرمانده ســـپاه ناحیه بهار نیز گفت: مســـئولان باید مقابله با پدیده شوم بی‌حجابی و بدحجابی را به منظور ارتقای امنیت اخلاقی و مبارزه با مظاهر فساد در اولویت کاری خود قرار دهند.

به گزارش روابط عمومی سپاه بهار، غلامرضا رجبی‌احقر اظهار کرد: یکی از حربه‌های فرهنگی دشـــمنان ترویج بی‌بندوبـــاری و مقابله با فریضه حجاب است.

وی بدحجابی را ریشـــه بســـیاری از مفاســـد اجتماعی و اخلاقی دانســـت و افزود: بی‌شـــک ترویج بدحجابی یکـــی از راه‌های ضربه زدن به اساس انقلاب و اسلام اســـت و مسئولان باید با آن مقابله کنند.

شنیده

shenide@hamedanpayam.com

۱- نرخ اجاره‌بهای مســـکن همچنان بالا می‌رود. گفته می‌شود علی‌رغم ادعای توقف رشد اجاره‌بها در برخی از آمار، نرخ اجاره‌بها نسبت به زمستان گذشته افزایش داشته اشت. گویا رکود بازار خریدوفروش مســـکن این تأثیر را در اجاره‌بها داشته است. گفته می‌شود این افزایش‌ها بالاتـــر از نرخ مصوب بوده و همچنان نظارتی روی آن صورت نمی‌گیرد.

۲- رفتن مدیرکل سابق شهرسازی استان به زنجان منتفی شـــده است. شنیده شده وی قرار اســـت متصدی پستی در یکی از ادارات کل وزارت راه‌وشهرســـازی در تهران شود. گویا حکم ســـقندلی نیز بـــرای تصدی این مسئولیت امضا شده اســـت. پیش از این، از رفتن سقندلی به استان زنجان خبر داده شده بود. گفتنی است این هفته رودباری به جای سقندلی سرپرســـت اداره کل راه‌وشهرسازی استان همدان شد.

۳- قیمت کالاهای اساسی همچنان رو به افزایش اســـت. گفته می‌شود علی‌رغم وعده دولت مبنی بر افزایش نیافتن قیمت کالاهای اساســـی همچنان لبنیات سیر صعودی دارد. گفته می‌شـــود ممکن اســـت این روند ادامه داشته باشـــد؛ این در حالی است که پیش از این نیز تهیه این کالاها برای اقشار ضعیف به سختی میسر بوده است.

خبـــر

سنجش ۸۰۰ کلاس اولی در استان

همدان‌پیام: آخریـــن آمار مراجعه‌کنندگان به پایگاه ســـنجش ارزیابی سلامت جسمانی نوآموزان ۸ هزار و ۷۴۱ نفر اعلام شد.

رئیـــس اداره آموزش‌وپرورش اســـتثنایی اســـتان همدان در این‌باره گفـــت: پیش‌بینی می‌شود امســـال بیش از ۲۷ هزار نوآموز در طرح ســـنجش ارزیابی ســـلامت جسمانی شرکت کنند و تاکنون نیز ۸ هزار و ۷۴۱ نفر در این طرح شرکت کرده‌اند.

ایرج بصیری در گفت‌وگو با فارس افزود: ۱۹ پایـــگاه برای انجام این طرح تدارک دیده شـــده و از مجموع ۸ هزار و ۷۴۱ نفر نوآموز شـــرکت کننده در این طـــرح ۷ هزار و ۵۳۷ نفر بدون مشـــکل بوده‌اند و به همراه پرونده سلامت به مدارس عادی معرفی شدند.

به گفته وی، در این خصوص هزار و ۲۰۴ نفر مشـــکوک بوده‌اند و به مرحله تخصصی ارجاع داده شـــدند که از این تعداد ۳۰۳ نفر نوآموز مشـــکل بینایی داشـــته و برای درمان معرفی شـــده‌اند که به صـــورت مجدد مورد ارزیابی قرار خواهند گرفت.

هزار همدانی خون دادند

همدان‌پیام: رمضان امســـال هـــزار و ۷۵ همدانی خون اهدا کردند.

مدیرعامل ســـازمان انتقال خون اســـتان همدان با بیان اینکه خوشبختانه سازمان انتقال خون همدان با مشـــکل کمبود خون مواجه نیست، گفت: در ۱۴ روز نخست ماه رمضان، یک هزار و ۷۵ نفر در استان همدان در طرح اهدای خون شرکت کردند که این آمار نسبت به زمان مشابه سال گذشته افزایش دارد.

افشـــین محمـــدی در گفت‌وگـــو با مهر افزود: نداشـــتن فاکتورهایی مانند استرس و اضطراب، کم‌خونی، فشارخون، بیماری‌های خاص پوستی و بیماری‌های عفونی از شرایط لازم برای فرد اهدا کننده خون است.

وی در پایان، ســـاعات فعالیت پایگاه‌های انتقـــال خـــون را از ۷ و ۳۰ دقیقه صبح تا ۱۴ بعدازظهر و ۲۰و ۳۰ دقیقه تا ۲۴ اعلام کرد.

۱۰۰ حلقه چاه غیرمجاز پلمب شد

همدان‌پیام: ۱۰۰ حلقه چـــاه غیرمجاز از ابتدای امسال تاکنون پلمب شد.

معاون حفاظت و بهره‌برداری شرکت آب منطقـــه‌ای همدان در این‌بـــاره گفت: پس از آنکه قانون تعیین تکلیف چاه‌های فاقد پروانه حفر توســـط مجلس تصویب شـــد، عنوان چاه‌های غیرمجاز برداشـــته شد و به چاه‌های فاقد پروانه که تعداد آنها سه هزار حلقه بود، تغییـــر یافت. همچنین تعـــداد چاه‌های حفر شـــده پس از سال ۸۵ به هزار تا هزار و ۲۰۰ حلقه رسیده است.

منصور ســـتوده در گفت‌وگو با ایسنا، ادامه داد: در بررسی‌های به عمل آمده، تعداد چاه‌های غیرمجازی که قبلاً شاکی خصوصی داشت و بـــه آب‌های زیرزمینی ضرر و زیان وارد کرد و در حریم چاه‌های مجاز بودند، توســـط گشت بازرسی شناسایی و حکم قضایی مسدود کردن آنها صادر شد. به گفته وی، ابتدای امسال حکم قضایی اجرا شـــد و تا به امروز ۱۰۰ حلقه چاه غیرمجاز توسط پیمانکار مسدود و بدین ترتیب ۱۱ میلیـــون مترمکعب در بخش آب زیرزمینی صرفه‌جویی شد.

اخبار برگزیده

سد نعمت‌آباد ۲ سال آینده به بهره‌برداری می‌رسد

همدان‌پیام: سد نعمت‌آباد با پیشرفت ۳۰ درصدی در صورت تخصیص کامل اعتبار این پروژه تا ۲ سال آینده به بهره‌برداری می‌رسد.

فرماندار اسدآباد با اشاره به اینکه سد نعمت‌آباد در منطقه چاردولی و روستای نعمت‌آباد اسدآباد قرار گرفته است، اظهار کرد: این سد با ظرفیت هشت میلیون و ۵۰۰ هزار مترمکعب و آب دهی ۲۰۰ لیتر در ثانیه آب موردنیاز زمین‌های پایین دست سد را تأمین می‌کند.

مسعود بکایی در گفت‌وگو با تسنیم افزود: برای این پروژه ۱۶ میلیارد تومان هزینه شده و برای اتمام نیز به همین میزان اعتبار نیاز دارد که امسال از محل اعتبارات ملی وزارت نیرو ۱۶ میلیارد تومان در نظر گرفته شده که در صورت تخصیص کامل سد تا دو سال آینده به بهره‌برداری می‌رسد.

وی با اشاره به اینکه سد نعمت‌آباد در حال حاضر ۳۰ درصد پیشرفت فیزیکی دارد، گفت: بدهی زیادی به پیمانکار نداریم، پیمانکار پروژه براساس اعتبارات تخصیص داده شده در سال‌های گذشته کار کرده و هم اکنون نیز منتظر تخصیص اعتبار برای ادامه کار است.

بکایی با اشاره به اینکه بدهی زیادی به پیمانکار پروژه نداریم، عنوان کرد: پیمانکار براساس اعتبارات تخصیص داده شده در سال‌های گذشته در این پروژه کار کرده و هم اکنون نیز برای ادامه کار نیازمند تخصیص اعتبار است.

فرماندار اسدآباد با اشاره به اینکه حجم زیادی از خاک‌ریزی‌ها در این پروژه باقی مانده است، بیان کرد: اعتبارات کم در سال‌های گذشته سبب کند شدن کار در این پروژه شده اما امیدواریم با تخصیص اعتبار مناسب کار سرعت پیدا کند.

وی درباره عملکرد پیمانکار پروژه سد نعمت‌آباد نیز گفت: نحوه ارزیابی عملکرد پیمانکار برعهده ناظر و دستگاه اجرایی است که اگر دستگاه اجرایی از عملکرد پیمانکار ناراضی باشد باید وی را خلع ید کند اما این پیمانکار پروژه‌های سدسازی دیگری هم اجرا کرده و توانمندی لازم را برای اجرای پروژه دارد.

فرماندار اسدآباد با اشاره به اینکه امسال ۴۶ میلیارد تومان اعتبار از محل ملی و استانی برای شهرستان اسدآباد در نظر گرفته شده است، گفت: ۲۷ میلیارد تومان از منابع ملی، ۱۰ میلیارد تومان از محل ماده ۱۸۰ و هشت و نیم میلیارد تومان از محل اعتبارات استانی برای اسدآباد در سال ۹۳ مصوب شده است.

آسفالت میدان مفتح عملیاتی شد

همدان‌پیام: آسفالت میدان شهید مفتح اجرا شده است.

شهردار همدان در این‌باره به خبرنگار ما گفت: براساس بودجه ۹۳ مصوبه شورای اسلامی شهر همدان تاکنون در مناطق مختلف شهر، اجرای آسفالت به روش‌های دستی و با دستگاه فینیشر انجام شده است.

سید مصطفی رسولی اضافه کرد: تاکنون بیش از ۴۷ هزار تن آسفالت با اعتبار حدود ۷۵ میلیارد ریال در بیش از ۳۲۹ هزار مترمربع از معابر اصلی و فرعی شهر همدان اجرا شده است.

به گزارش روابط عمومی شهرداری همدان، وی اظهار کرد: عملیات آسفالت‌ریزی با رویکرد توجه به کیفیت آسفالت، سطح دسترسی معابر به لحاظ بار ترافیکی در معابر بخش‌های مختلف اصلی و فرعی شهر تقسیم‌بندی شده است.

رسولی با بیان اینکه از تمامی آسفالت‌های اجرا شده در سطح شهر توسط آزمایشگاه ذی‌صلاح از لحاظ ارتقای سطح کیفی آسفالت کنترل گرفته می‌شود، افزود: بر این اساس چنانچه نمونه‌های آسفالت با نمونه‌های پخش شده در معابر یکسان نباشد به شرکت‌های مجری پخش تذکرات لازم داده و مشمول جرایم و کسورات قانونی می‌شوند.

به گفته وی، برای حفظ حقوق شهروندان ناظران مناطق و ناظران عالی در حوزه معاونت فنی عمرانی شهرداری به طور مستمر بر معابر، زیرسازی و پخش آسفالت نظارت و کنترل دارند.

رسولی همچنین گفت: در راستای رفاه حال شهروندان و جلوگیری از ایجاد ترافیک، عملیات آسفالت‌ریزی در معابر شهر شب‌ها انجام می‌شود.

اختصاص ۷۰ میلیارد برای سد سرابی تویسرکان

همدان‌پیام: پس از رایزنی با مسئولان وزارت نیرو، ۷۰ میلیارد ریال اعتبار برای انتقال آب سد سرابی تویسرکان به بخش‌های مورد نیاز اختصاص یافت.

نماینده مردم تویسرکان در مجلس شورای اسلامی، گفت: ۵۰ میلیارد ریال از این اعتبار صرف ایجاد و بهسازی شبکه انتقال و توزیع آب به منظور بهره‌برداری شهروندان تویسرکانی از آب این سد می‌شود. همچنین ۲۰ میلیارد ریال از مجموع این اعتبار برای انتقال آب و بهره‌مندی روستاییان از آن اختصاص داده شده است.

محمدمهدی مفتح در گفت‌وگو با ایرنا با بیان اینکه برای انتقال آب سد سرابی به بخش‌های مورد نیاز به یک تصفیه‌خانه فنی و برخوردار از استانداردهای لازم نیاز است، ادامه داد: احداث این تصفیه‌خانه به روش b.o.t در دستور کار قرار گرفته و اسناد مناقصه به اطلاع پیمانکاران فنی و واجد شرایط رسیده است.

وی اظهار کرد: با اجرای طرح ساخت این تصفیه‌خانه، روند برداشت بی‌رویه آب از دشت «فریازان» به شدت کاهش می‌یابد و زمینه برای افزایش منابع آب زیرزمینی، ذخیره و نگهداری آب‌های در دسترس و شکوفایی بیش از پیش بخش کشاورزی فراهم می‌شود.

سوادآموزی یکی از شاخصه‌های توسعه است

همدان‌پیام: سوادآموزی یکی از شاخص‌های اصلی توسعه انسانی و اقتصادی است.

مدیر کل آموزش‌وپرورش استان همدان، گفت: مدیران مدارس با همکاری حوزه سوادآموزی باید نسبت به شناسایی، جذب، آموزش و تشکیل یک کلاس سوادآموزی در هر مدرسه بسیجی‌وار و جهادگونه وارد عرصه شوند و باید همه به عنوان یک تکلیف شرعی به آن نگاه کنند. به گزارش ایسنا، عبدالرضا فولادوند، افزود: بهبود کیفیت سوادآموزی و ریشه‌کنی بی‌سوادی و نقش رؤسای آموزش‌وپرورش و مدیران مدارس بسیار تعیین‌کننده است. به گفته وی، به منظور اجرای منویات مقام معظم رهبری در رابطه با ریشه‌کنی بی‌سوادی و اتمام بی‌سوادی تا پایان برنامه پنجم و دستور وزیر در مورد آموزش اولیای بی‌سواد و کودکان و نوجوانان گروه ۲۰-۱۰ ساله باید مدیران مدارس با جدیت وارد کار شوند. فولادوند اظهار کرد: معاونان اداره کل باید نهایت همکاری را با حوزه سوادآموزی داشته باشند و همه به عنوان یک تکلیف شرعی به آن نگاه کنند. وی ادامه داد: بر اساس آمار سرشماری نفوس و مسکن سال ۱۳۹۰ درصد باسوادی استان ۹۳/۱۲ بوده که در نقاط شهری ۹۵/۵۸ و در نقاط روستایی ۸۹/۴۶ بوده است که باید تا پایان برنامه پنجم با همت همه مسئولان این نرخ به صد درصد تحقق یابد.

۸۵ درصد نیروهای سیمان نهاوند بومی هستند

همدان‌پیام: کارخانه سیمان نهاوند، برای تأمین کادر نیروی انسانی خود بیش از ۸۵ درصد نیروی بومی نهاوند استخدام کرده است.

فرماندار نهاوند در بازدید از کارخانه سیمان نهاوند در جمع مدیران این کارخانه، گفت: کارخانه سیمان نهاوند بزرگ‌ترین و مهمترین کارخانه صنعتی نهاوند است که ظرفیت زیادی در جذب نیرو دارد به همین دلیل باید برای تأمین نیروی مورد نیاز خود از جوانان نهاوندی استفاده کند.

به گزارش مهر، امامعلی عبدالملکی افزود: جوانان نهاوندی در همه زمینه‌ها و تخصص‌هایی که کارخانه سیمان نیاز دارد، می‌توانند فعالیت کنند و به جذب نیرو از خارج نهاوند نیازی نیست. به گفته وی، کارخانه سیمان باید نسبت به بحث آلودگی محیط‌زیست اقدام کند که برای تحقق این موضوع سیستم غبارسنج آنلاین کارخانه سیمان نهاوند بزودی روی دودکش‌های آن نصب می‌شود.

ادارات کل کارشکنی می‌کنند

▪ آزادبخت: برای حق شهرستان مقابل سنگ‌اندازی‌ها می‌ایستم

ملایر- سیده ساجده شوبیری- خبرنگار همدان‌پیام: کمیته برنامه‌ریزی ملایر روز گذشته با محوریت بررسی بودجه سال ۹۳ و چگونگی روند طی شده و توزیع بودجه برگزار شد.

در این جلسه که سومین کمیته برنامه‌ریزی شهرستان در تیرماه بود، فرماندار ملایر با اعلام تعداد پروژه‌ها و میزان بودجه باز هم از مسئولان خواست پیگیر حق شهرستان باشند.

وی در این جلسه از تخصیص ۱۵ درصد بودجه خبر داد و همچنین به ادارات یادآور شد: وجوهی که در اختیارشان قرار می‌گیرد، دریافت کنند تا به خزانه بازنگردد.

معاون استاندار و فرماندار ویژه ملایر نیز در این جلسه با گلایه از نبود همکاری کارشناسان اداره کل گفت: در برخی موارد سنگ‌اندازی می‌کنند که من در مقابل این سنگ‌اندازی‌ها خواهم ایستاد.

مصطفی آزادبخت با اعلام این خبر که دور دوم سرکشی به محلات شهرستان را آغاز خواهد کرد، به مسئولان هشدار داد در مقابل مردم بازخواست‌کننده خواهد بود.

وی از برنامه‌ریزی ۳۷۰ پروژه با اعتبار ۳۳ میلیارد و ۹۴۵ میلیون تومان در ملایر خبر داد و گفت: از این تعداد ۱۸۰ پروژه، در بحث ماده ۱۸۰ و ۱۹۰ طرح، از محل تملک و دارایی هستند.

آزادبخت با بیان اینکه توجه ویژه‌ای به شهرهای زیر ۲۰ هزار نفر داشته است، افزود: بازدید میدانی از روستا و شهر انجام شد، باید توانمندسازی و ماندگاری روستاها عملاً مورد توجه قرار گیرد و به همین دلیل از ۲۰ میلیارد تومان که از محل ماده ۱۸۰ در اختیار نمایندگان شهرستان قرار داده شده بود، ۱۹ میلیارد تومان به روستاها اختصاص یافت.

به گفته وی، سال گذشته آبرسانی به ۳۳ روستا با تانکر انجام می‌گرفت؛ اما امسال با بودجه در نظر گرفته شده این مشکل کمرنگ‌تر خواهد شد. در واقع سیاست این است که با بهسازی روستاها، مردم را در روستاها نگه داریم.

آزادبخت، پرداخت نشدن حقوق ادارات خدمات‌رسان را مشکلی جدی عنوان کرد و از ادارات و ارگان‌ها خواست: این مبالغ را به موقع پرداخت کنند؛ چراکه در ارزیابی سال ۹۲ اداراتی که بدهی خود را پرداخت کرده باشند، امتیاز خواهند داشت.

وی مطالبات اداره برق را بیش از ۱۳ میلیارد تومان، آب و فاضلاب را ۲ میلیارد تومان و امور آب را یک میلیارد تومان عنوان کرد و افزود: مطالبات را منطبق بر واقعیت‌ها ذکر کنید و با رایزنی حل و فصل کنید.

به گفته آزادبخت، حق شهرستان را بگیرید؛ چراکه حق گرفتنی است.

وی طرح سلامت را یکی از اقدامات خوب دولت دانست و اظهار کرد: در بحث سلامت دولت موفق عمل کرده است و ما نیز همپای دولت خواهیم بود.

با حفر چاه در شهرستان

مشکل آب اسدآباد حل شد

همدان‌پیام: با حفر چاه آب شرب جدید در عمق ۱۳۷ مترمربع، ۳۰ لیتر آب در ثانیه تولید می‌شود و با وجود این چاه مشکل اسدآباد حل شده است؛ هرچند که تاکنون ما قطعی آب در این شهر را نداشته‌ایم.

مدیرعامل شرکت آب و فاضلاب شهری همدان، در حاشیه بازدید از حفاری چاه جدید شرکت آب و فاضلاب شهری اسدآباد با اشاره به بهسازی و ترمیم چاه قدیمی آب شرب در اسدآباد، یکی از مشکلات اساسی و حاد اسدآباد را استفاده از آب شرب برای آبیاری فضای سبز خواند و گفت: در بیشتر شهرستان‌های استان همدان جداسازی آب شرب از آب آبیاری فضای سبز در سال ۸۳ انجام شده است.

هادی حسینی‌بیدار، در ادامه از حفر چاه جدید دیگری در اسدآباد خبر داد و گفت: با حفر این چاه سه حلقه چاه در سال‌جاری برای اسدآباد حفاری شده است.

وی با اشاره به اینکه شرکت آب و فاضلاب اسدآباد تمام تلاش خود را برای رساندن آب با کمیت و کیفیت به مردم انجام می‌دهد، از شهروندان این شهر خواست با صرفه‌جویی در مصرف آب مسئولان را یاری دهند.

این مسئول در گفت‌وگو با فارس با بیان اینکه بخشی از جداسازی آب شرب از آب فضای سبز شهری اسدآباد انجام شده است، گفت: برای جداسازی بخش دیگر به شهرداری اسدآباد فرصت داده شد که در ظرف ۴۵ روز این امر را انجام دهد.

وی با اشاره به نبود مدیریت آب در فضای سبز، گفت: با توجه به اینکه در مصرف آب فضای سبز نمی‌توان مدیریت کرد؛ در آینده دچار مشکل می‌شویم که باید از پیش آمدن این مشکل جلوگیری کنیم.

حسینی‌بیدار با اشاره به اینکه تاکنون اعتباری در بخش آب به شرکت آب و فاضلاب اسدآباد تخصیص داده نشده است، گفت: با نبود اعتبار، به صورت تعهدی در حال حفر چاه‌های جدید و خدمات‌رسانی به مردم هستیم. همچنین چاه جدیدی به عمق ۱۳۷ متر مربع را حفاری کرده‌ایم که در عمق ۸۰ متری به آب رسیده است.

مدیرعامل شرکت آب و فاضلاب شهری استان از اجرای برنامه‌های فرهنگی در سطح شهرستان‌ها برای صرفه‌جویی در مصرف آب خبر داد و گفت: صرفه‌جویی در مصرف آب نیاز به فرهنگ‌سازی دارد که در این زمینه برنامه‌های متنوعی پیش‌بینی شده است.

◀◀ لزوم جداسازی آبیاری فضای سبز از آب شرب در اسدآباد

فرماندار اسدآباد نیز آبیاری فضای سبز با آب شرب را یکی دیگر از مشکلات اساسی دانست و بر تأمین آب آبیاری این فضا از محل جداگانه‌ای تأکید کرد.

مسعود بکایی نیز با بیان اینکه در یک سال گذشته به دلیل پایین رفتن سطح آب‌های زیرزمینی و رانش زمین تعدادی از چاه‌های آب شرب اسدآباد دچار آسیب‌دیدگی شده است، اظهار کرد: با تلاش‌های شرکت آب و فاضلاب شهری و ترمیم چاه قدیمی آب وارد مدار شد.

وی از حفر چاه جدید آب شرب در اسدآباد خبر داد و گفت: این چاه می‌تواند با آب‌دهی مناسب به مناطق مختلف، آب شرب شهر را تأمین کند.

فرماندار اسدآباد به قطعی آب طی دو هفته پیش اشاره کرد و افزود: با توجه به فصل گرما و تابستان از شهروندان می‌خواهیم که با مصرف بهینه و صحیح در مصرف آب صرفه‌جویی کنند تا دچار کم‌آبی نشویم.

وی از اختصاص مبلغ چهار میلیارد تومان به شرکت آب و فاضلاب خبر داد و گفت: این اعتبارات از محل اعتبارات ملی، استانی و ماده ۱۸۰ قانون برنامه بودجه بوده است.

مکان احداث پارک جنگلی صالح‌آباد مشخص است

بهار- خبرنگار همدان‌پیام: در حال حاضر مکان احداث پارک جنگلی صالح‌آباد جانمایی شده است.

شهردار صالح‌آباد از احداث کارخانه آب معدنی و پارک جنگلی در این شهر خبر داد و گفت: در حال حاضر مکان احداث این پارک جانمایی شده است اما به دلیل نبود اعتبار کافی و موقعیت زمین‌ها، طرح در حال بررسی بیشتر است چراکه می‌خواهیم بهترین موقعیت را برای احداث این پارک در نظر بگیریم.

احمد رسولی با بیان اینکه زمین‌هایی که در تملک بخش خصوصی است مستلزم همکاری این بخش است، افزود: از آنجا که بیش از ۵۰ درصد جمعیت شهر صالح‌آباد را بانوان تشکیل داده‌اند ایجاد پارک بانوان نیز یکی از ضرورت‌های این شهر است.

رسولی وسعت این پارک را ۱۰ هزار مترمربع عنوان کرد و گفت: در این پارک بعد از محصور شدن، وسایل اختصاصی برای بانوان که شامل ست‌های ورزشی می‌شود در محل‌های خاصی برای انواع ورزش‌ها ازجمله دو ومیدانی و فوتبال تعبیه خواهد شد.

وی با بیان اینکه با توجه به برآورد صورت گرفته اگر بحث تملک زمین که اصلی ترین مسأله است مشخص شود، مبلغی معادل ۸۰۰ میلیون تومان اعتبار لازم است، گفت: با توجه به درآمدهای شهرداری بخصوص شهرداری صالح‌آباد اجرای این طرح به یک برنامه پنج‌ساله یا بیشتر زمان نیاز دارد البته شهرداری امسال درصدد تملک زمین این پارک است.

پیشنهاد یک میلیاردی و اختصاص ۳۰۰ میلیون اعتبار

نهاوند- خبرنگار همدان‌پیام: امسال بودجه شهرداری برزول در مجموع از ماده ۱۸۰ و اعتبارات استانی ۳۰۰ میلیون تومان است. این در حالی است که با توجه به گستردگی پروژه‌ها، رقم یک میلیارد تومان اعتبار به کمیته برنامه‌ریزی شهرستان پیشنهاد شده بود.

شهردار برزول با ابراز نارضایتی از ناکافی بودن اعتبارات برای تکمیل پروژه‌های عمرانی این شهرداری به خبرنگار ما گفت: سال‌هاست گلزار شهدای شهر برزول برای تکمیل و بهره‌برداری معطل اعتبار مانده که امسال با توجه به کاهش اعتبارات به ۱۰۰ میلیون اعتبار نیاز است. البته در صورت تکمیل گلزار شهدای برزول با کمبود اعتبار در سایر پروژه‌ها نیز مواجه خواهیم شد.

مهدی زمانیان با بیان اینکه پس از گذشت ۴ ماه از آغاز سال به دلیل بالا بودن بیمه‌های ساختمانی هیچ پروانه ساختمانی به عنوان یکی از منابع درآمدی شهرداری از طرف این شهرداری صادر نشده است، افزود: متأسفانه این شهرداری از جمله شهرداری‌های کم‌درآمد شهرستان نهاوند است که از آغاز سال تاکنون نه‌تنها هیچ پروانه صادر شده‌ای نداشته است، بلکه درآمد ۴ ماهه این شهرداری تنها ۱۰ میلیون تومان بوده که اگر کمک دولت و تخصیص اعتبارات با توجه به میزان پروژه‌ها نباشد. قابلیت تحول در این شهر را نخواهیم داشت و پروژه‌های عمرانی به مرحله اجرایی و بهره‌برداری نمی‌رسند.

وی تملک میدان ورودی شهر، تکمیل گلزار شهدا، آسفالت خیابان‌های اصلی شهر، اصلاح و تغییر زیرساخت‌های شهر و لکه‌گیری معابر را از جمله مهمترین پروژه‌های عمرانی برزول عنوان کرد و افزود: هر کدام از این پروژه‌ها حداقل به ۱۰۰ میلیون تومان اعتبار نیاز دارد، ضمن اینکه پروژه‌های سال‌های قبل نیز به دلیل نبود اعتبار نیمه‌کاره رها شده‌اند.

زمانیان خواستار تخصیص ۱۰۰ درصدی اعتبار شهرداری برزول شد و افزود: در صورتی که ۱۰۰ درصد ۳۰۰ میلیون تومان اعتبار شهرداری برزول تخصیص پیدا کند، تا حدودی پروژه‌ها را می‌توانیم به بهره‌برداری برسانیم و از نظر زیرساخت و بافت فیزیکی شهر برزول متحول شود.

اختصاص ۱۲ میلیارد اعتبار به ملایر

همدان‌پیام: کلنگ‌زنی ساختمان معاونت وظیفه عمومی و ساختمان پاسگاه مهدویه ملایر با بیش از ۲ هزار و ۶۰۰ متر ساختمان و محوطه‌سازی با اعتباری بالغ بر ۱۲ میلیارد ریال با حضور معاونت هماهنگ کننده فرماندهی انتظامی استان همدان و جمعی از مسئولان شهرستانی زده شد.

معاونت هماهنگ کننده فرماندهی انتظامی استان همدان در این مراسم که با حضور معاون استاندار و فرماندار ویژه شهرستان ملایر، فرمانده نیروی انتظامی ملایر، شهردار، رئیس شورای اسلامی شهر برگزار شد، گفت: درصددیم با استفاده از تمامی ظرفیت‌ها خدمت‌رسانی مطلوبی را به مردم با فرهنگ و انقلابی ملایر و سایر نقاط استان ارائه کنیم.

به گزارش پایگاه خبری پلیس، فرامرز به‌گذر افزود: امروز با حضور مسئولان ارشد شهرستان ملایر، مراسم کلنگ‌زنی پروژه‌های معاونت وظیفه عمومی و پاسگاه مهدویه با اعتباری بالغ بر ۱۲ میلیارد ریال کلید خورد.

وی با اشاره به ویژگی‌های فنی مهندسی این پروژه‌ها گفت: ساختمان معاونت وظیفه عمومی و ساختمان پاسگاه مهدویه در مجموع با بیش از ۲ هزار و ۶۰۰ متر ساختمان و محوطه‌سازی در شش ماه آینده به بهره‌برداری خواهد رسید. اعتبارات این طرح از محل عمرانی و ملی بوده است.

وعده

▪ حل مشکل آب روستای کوهانی تا ۲ هفته آینده

بخشدار مرکزی نهاوند، ۹۳/۴/۵

پیگیری

روستای کوهانی با حدود ۳ هزار نفر جمعیت در فاصله ۳ کیلومتری از شهر نهاوند است. تقریباً هفته پیش بود که مردم روستا به دلیل قطعی آب در ۱۸ ساعت شبانه‌روز خواستار حل مشکل آب این روستا شدند. رضا سلامتی، بخشدار مرکزی نهاوند حل مشکل آب روستا را تا ۲ هفته آینده یعنی ۳ روز پیش اعلام کرده بود.

منبع آب این روستا پیش از این، از طریق یک حلقه چاه تأمین می‌شده است که قرار بود با حفر چاه جدید این مشکل حل شود، اما حفر چاه جدید نیز به علت بدهکاری به پیمانکار نیمه‌کاره ماند.

روستای کوهانی حدود ۴ سال است که با مشکل آب مواجه است و در سال‌های اخیر نیز با احداث مراکز آموزشی مثل دانشگاه‌ها و... دیگر چاه قدیمی پاسخگوی نیاز آنها نیست.فرماندار نهاوند در روزی که برای حل مشکل آب روستا، وعده داده شده بود به همراه بخشدار مرکزی به بازدید از این روستا رفت.

امامعلی عبدالملکی گفت: با بازدیدی که انجام شد با حفر یک حلقه چاه و احداث خط لوله جدید درصدد هستیم تا مشکل آب شرب روستای کوهانی را تا یک ماه آینده به طور کلی حل و برطرف کنیم.

خبر

مدیرکل کمیته امداد استان:

۴۴ هزار خانوار مستمری می‌گیرند

همدان‌پیام: اکنون ۴۴ هزار خانوار از کمیته امداد استان همدان مستمری دریافت می‌کنند.

مدیرکل کمیته امداد امام‌خمینی(ره) استان همدان از افزایش مستمری مددجویان تحت پوشش کمیته امداد امام‌خمینی(ره) خبر داد.

علیرضا ابراهیمی، با اشاره به برپایی نمایشگاه توانمندی‌های مجریان طرح‌های اشتغال و خودکفایی استان همدان، اظهار کرد: به منظور نشان دادن توانمندی‌های مددجویان تحت حمایت و چگونگی ارائه خدمات توسط حوزه‌های این نهاد به مردم شریف و مسئولان، نمایشگاه توانمندی‌های مجریان طرح‌های اشتغال و خودکفایی مددجویان نمایشگاه توانمندی‌های کمیته امداد و بازارچه جشن رمضان در شهرستان‌های همدان، ملایر، نهاوند و بهار از ۱۳ تا ۱۹ ماه مبارک رمضان برپا شده است.

وی در گفت‌وگو با تسنیم، این نمایشگاه در شهر همدان در ۳۶ غرفه تشکیل شده است که ۲۷ غرفه مربوط به اشتغال و خودکفایی، ۲ غرفه جلب مشارکت‌های مردمی و ۴ غرفه نیز خدمات کمیته امداد در زمینه‌های مهندسی مسکن و امور ساختمان، حمایت، درمان ارائه می‌دهند و همچنین سه غرفه به ارائه خدمات فرهنگی اختصاص دارد.

پیام مردمی

ایمیل mardomi@hamedanpayam.com
پیامک ۱۰۰۰۶۰۶۶

لطفاً مسئولان شهری نرخ کرایه تاکسی مهدیه را همان ۵۰۰ تومان اعلام کنند! لطفاً مسئولان پیگیری کنند.

* مراجعه‌کننده

برای پرداخت وام ازدواج به افرادی که پدر آنها فوت شده باشد، به جای ۳ میلیون تومان، ۵ میلیون تومان پرداخت خواهد شد. این خبری بود که از رسانه‌ها شنیده بودم. از آنجایی که پدر بنده فوت کرده است، برای دریافت آن هم به بانک ملی شعبه خیابان کرمانشاه رفتم؛ اما مسئول آن بانک از پرداخت ۵ میلیون تومان به بهانه نبود اعتبار امتناع کرد. پس داستان چیست که بقیه بانک‌ها اعتبار هست و این طرح اجرا می‌شود اما... لطفاً مسئولان پیگیری کنند.

* تماس تلفنی

آگهی مزایده عمومی سازمان مرکزی تعاون روستایی ایران

این سازمان در نظر دارد ملک مشروحه زیر را واقع در استان همدان از طریق مزایده عمومی به فروش برساند

متقاضیان می توانند ظرف مدت ۱۰ روز از تاریخ انتشار آگهی جهت دریافت اسناد مزایده و کسب اطلاعات بیشتر به آدرس های زیر مراجعه و پیشنهادات خود را به همراه قبض واریزی ۵ درصد سپرده شرکت در مزایده در پاکات جداگانه حداکثر ظرف مدت ۲۰ روز از تاریخ انتشار آگهی به یکی از آدرس های زیر تحویل و رسید دریافت نمایند.

۱- همدان – خیابان پاستور روبروی برج مخابراتی پاستور- مدیریت تعاون روستایی استان همدان، طبقه دوم معاونت اداری و مالی

۲- تهران- خیابان ولیعصر- بالاتر از میدان ولیعصر- روبروی سینما آفریقا- سازمان مرکزی تعاون روستایی ایران – طبقه همکف – دبیرخانه کمیسیون معاملات .

سایت سازمان مرکزی تعاون روستائی ایران WWW.corc.ir ضمناً جلسه بازگشایی پاکت های پیشنهادی ساعت ۱۰ صبح روز یکشنبه مورخه ۱۳۹۳/۵/۱۲ می باشد و حضور کلیه پیشنهاددهندگان در جلسه بازگشایی پاکات بلامانع است .

ردیف	آدرس	مشخصات ملک	کاربری
۱	همدان- قاسم آباد خیابان امام کوچه پاکیزه بن بست شهید کریمی	شش دا نگ پلاک ثبتی ۱۶۵۰ فرعی از ۱۱ اصلی مفروز از اصلی مذکور واقع درناحیه حومه بخش ۲ بخش دو ناحیه ثبتی همدان به مساحت ۱۸۳/۳۵ متر مربع در موقعیت شمالی به معبر ۶متری واحد مسکونی با سازه بنایی غیر مسلح سقف تیر چوبی دارای انشعابات آب ، برق ، گاز	مسکونی

سازمان مرکزی تعاون روستایی ایران

خبر

رهبرمعظم انقلاب اسلامی در دیدار جمعی از اهالی شعر و ادب

برخی تهاجم علیه هویت فرهنگی را نمی‌بینند

همدان‌پیام: در شب ولادت کریم اهل بیت حضرت امام حسن مجتبی(ع)، جمعی از اهالی فرهنگ، اساتید شعر و ادب فارسی، شاعران جوان و پیشکسوت کشور و تعدادی از شاعران پارسی‌گو از کشورهای تاجیکستان، هندوستان، افغانستان و پاکستان با رهبر معظم انقلاب اسلامی دیدار کردند.

به گزارش پایگاه اطلاع‌رسانی دفتر مقام معظم رهبری، حضرت آیت‌ا... خامنه‌ای در این دیدار با تبریک ولادت امام حسن مجتبی(ع) و توصیه به بهره‌گیری از نسیم معنوی و قدسی شب‌های قدر، کارکرد اولیه و طبیعی شعر را پاسخگویی به افکار، احساسات و دلتنگی‌های شاعر خواندند و گفتند: البته کارکرد اصلی شعر، عبارت است از حضور و اثرگذاری بر خلوت ذهن و دل انسان‌ها و تغذیه فکری مخاطبان.

ایشان با اشاره به تلاش شیاطین برای ورود به این خلوت فکری با هدف تزریق ارزش‌های شیطانی، خاطرنشان کردند: شاعر وظیفه دارد همانند شعرای بزرگ تاریخ فارسی، با ورود هنرمندانه به این محدوده، خلوت مخاطبان خود را با معنویات و با دمیدن روحیه امید، نشاط و تحرک و پیشرفت غنی سازد و این عناصر را که سازنده هویت حقیقی ملت هستند، تقویت کند.

رهبر معظم انقلاب اسلامی، اصلاح «ناهنجاری‌های اجتماعی» را در گروی اصلاح درونی انسان‌ها و انگیزه‌مندی و امیدواری و نشاط آنها خواندند و درخصوص کارکرد اجتماعی شعر افزودند: «مشخصه‌های فرهنگی» و «مزیت‌های فرهنگی»، هویت فرهنگی یک ملت را تشکیل می‌دهند و شعر نیز باید پاسدار همین هویت ملی باشد و آن را غنی و پاکیزه کند.

حضرت آیت‌ا... خامنه‌ای در بیان اهمیت «هویت فرهنگی»، خاطرنشان کردند: هویت فرهنگی همان «عقلانیت معنوی» و «خرد جمعی» است که اصل و منشأ حیات و امتیازات یک ملت است و انقلاب اسلامی و امام بزرگوار ما نیز ساخته و پرداخته همین هویت فرهنگیِ برخاسته از حکمت و اندیشه‌های والا هستند.

ایشان، وجود انگیزه مهم «پاسداری از هویت فرهنگی» را زمینه‌ساز احساس وظیفه برای مقابله با تهاجم آشکار دشمن به هویت ملی خواندند و گفتند: اشکال برخی این است که اصل تهاجم گسترده جبهه سوگند خورده علیه هویت اسلامی و هویت فرهنگی را با وجود نشانه‌های آشکار آن نمی‌بینند، اما شاعر با روح هنری و نگاه تیزبین و دغدغه‌مند خود، به دفاع از این هویت برمی‌خیزد.

رهبر معظم انقلاب در ادامه با یادآوری واقعیت‌های تلخ دنیای امروز نظیر دست‌اندازی قدرت‌ها به «استقلال، ثروت، دین، معنویت، ناموس و اخلاق ملت‌ها» و دگرگون کردن حقایق با سلطه تبلیغاتی، به حوادث دردناک غزه اشاره و خاطرنشان کردند: گاهی برای کشته شدن یک حیوان در گوشه‌ای از دنیا، چنان جنجال تبلیغاتی به راه می‌اندازند، اما تهاجم اخیر به غزه و کشته شدن بیش از ۱۰۰ تن که اغلب آنان نیز کودکان معصوم و مظلوم هستند، نه تنها برایشان اهمیتی ندارد بلکه آمریکا و انگیس رسماً از این حملات حمایت می‌کنند.

حضرت آیت‌ا... خامنه‌ای تأکید کردند: واقعیت امروز دنیا، حمایت بی‌واهمه سلطه‌گران از هر بدی، پلشتی، فساد و نجاستی است که در خدمت منافعشان باشد و در مقابل، با هر پاکی و قداستی است که با منافعشان سازگاری نداشته باشد، به طور وحشیانه برخورد و معارضه می‌کنند. ایشان پس از تشریح این واقعیات تلخ، این سؤال را مطرح کردند: شاعرِ برخوردار از «شعور و درک و فهم و قدرت بیان»، چه تکلیفی در قبال این واقعیات و شرایط دارد؟

رهبر معظم انقلاب اسلامی در پاسخ به این سؤال گفتند: شاعر باید با برخورداری از این امتیازات که در واقع نعمت و حجت‌الهی است، به یاریِ جبهه مظلوم برآید و حق و حقیقت را با شعر خود نشان دهد.

ایشان در پایان با اظهار خرسندی از پیشرفت‌های کاروان شعر کشور بخصوص شعر شاعران جوان و شعر انقلاب اسلامی، افزودند: شرط اصلی ماندگاری و اثرگذاری شعر، علاوه بر مفهوم و مضمون خوب، برخورداری از ترکیب و شاکله هنری قوی است. پیش از سخنان رهبر معظم انقلاب اسلامی، تعدادی از شاعران جوان و پیشکسوت به ارائه اشعار خود پرداختند.

تسلیت نمایندگان استان به مفتح

همدان‌پیام: در پی درگذشت آیت ا... محمدی گیلانی، مجمع نمایندگان استان همدان در پیامی این مصیبت را به نماینده تویسرکان تسلیت گفتند.

آیت‌ا... محمدی گیلانی پدر همسر محمدمهدی مفتح، نماینده مردم تویسرکان در مجلس است. بنا بر گفته سبحانی‌نیا، عضو هیأت رئیسه مجلس مراسمی از ساعت ۱۹ الی ۲۰ و ۳۰ دقیقه در مسجد قبا برگزار می‌شود.

مجلس از بانک‌ها تفحص می‌کند

همدان‌پیام: یک عضو کمیسیون برنامه و بودجه مجلس شورای اسلامی از تهیه طرح تحقیق و تفحص بانک‌ها و مؤسسات مالی بابت پرداخت وام‌های بالای ۱۰۰ میلیارد ریال در ۱۰ سال گذشته خبر داد.

احمد امیرآبادی در گفت‌وگو با مهر گفت: براساس بند ۲۸ قانون بودجه سال ۹۰، بند ۲۹ قانون بودجه سال ۹۱ و بند ۱۶ قانون بودجه سال ۹۲ که در مورد استمهال تسهیلات و بدهی‌های بانکی است از سوی تعدادی از نمایندگان طرح تحقیق و تفحصی تنظیم شده است.

نماینده مردم قم در مجلس شورای اسلامی ادامه داد: تحقیق و تفحص از بانک‌ها و مؤسسات مالی و اعتباری بابت تسهیلات بالای ۱۰۰ میلیارد ریال طی ۱۰ سال گذشته به هیأت رئیسه مجلس شورای اسلامی تقدیم شده است تا این موضوع مورد بررسی قرار گیرد.

وی در خصوص محورهای اصلی این تحقیق و تفحص گفت: نمایندگان امضا کننده این طرح می‌خواهند بررسی کنند که این تسهیلات چگونه پرداخت شده است.

تذکر کارخانه‌ای نسبت به استخدام‌ها

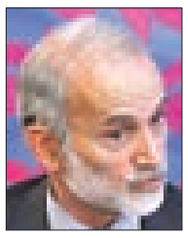

همدان‌پیام: نماینده مردم همدان و فامنین نسبت به کنار گذاشته شدن نیروهای مؤمن از چرخه مدیریتی کشور به رئیس‌جمهور تذکر داده است.

ابراهیم کارخانه‌ای در مورد ممانعت از کنار زدن نیروهای مؤمن انقلاب از چرخه نظام مدیریتی کشور و همچنین اقدام هماهنگ دولت در عملیاتی کردن اقتصاد مقاومتی متذکر شد.

وی همچنین در تذکری به وزیر امور خارجه خواستار تأکید بر غنی‌سازی ۲۰ درصدی به عنوان نقطه عطف میثاق ملت ایران با شهدای هسته‌ای در مذاکرات با ۱+۵ شد و به وزیر کشور در مورد حل مشکل استخدام ۲۳۰ نفر از فرزندان شهدا و قریب ۵۰۰ نفر دیگر از متقاضیان استخدام که با وجود شرکت در آزمون سه سال قبل تاکنون تعیین تکلیف نشدند. در ادامه تذکرات کتبی در مجلس حسن تأمینی لیچایی، نماینده مردم رشت هم به وزیر تعاون، کار و رفاه اجتماعی خواستار توضیح علت بی توجهی به وضعیت نابسامان اشتغال کشور شد.

آریایی‌نژاد در نطق خود تأکید کرد

وظیفه دولت بستن راه جهنم است

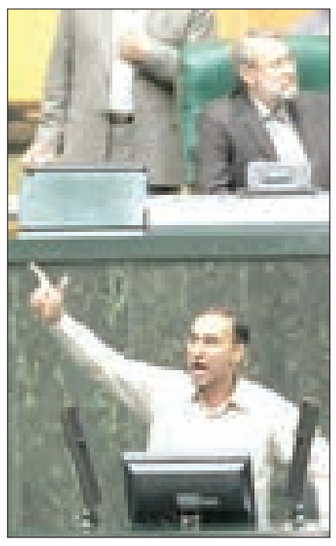

همدان‌پیام: مثل اینکه قرار نیست منتقدان این جمله روحانی که «نباید کسی را به زور به بهشت فرستاد» را بی‌خیال شوند. یک هفته از اظهار این جمله از سوی رئیس‌جمهور نگذشته بود که سید احمد خاتمی و آیت‌ا... علم‌الهدی به آن واکنش نشان دادند. واکنش‌هایی که یکی از یکی تندتر بود هرچند که بعداً آیت‌ا... خاتمی امام‌جمعه موقت تهران گفت که جمله رئیس‌جمهور را علمی نقد کرده است. در آنسو ادامه این واکنش‌ها به قم رسید تا حتی آیت‌ا... مصباح یزدی نیز از قافله منتقدان عقب نماند و جدال منتقدان و روحانی بر سر راه بهشت ادامه پیدا کند. این جدال اما در بهارستان و به‌ویژه در میان طیف پایداری‌ها نیز سر دوانید تا جایی که اطرافیان دولت را به داشتن تفکرات سکولاری متهم کردند.

روز گذشته نیز احمد آریایی‌نژاد نماینده اصولگرای ملایر در مجلس اگر چه با لحنی مؤدبانه‌تر از منتقدان اما سفت و سخت دولت را به باد انتقاد گرفت و با بیان اینکه «کار دولت ناهموار کردن راه جهنم است» شعله انتقادات از این جمله روحانی را بالاتر برد.

نماینده مردم ملایر در مجلس در نطق میان دستور خود تذکر سختی به دولت داد.

احمد آریایی‌نژاد با تأکید بر اینکه تئوری پردازی و نظریه بافی کار دولت نیست بلکه از اختیارات رهبری است، گفت: گفتن اینکه مردم را به زور نمی‌شود به بهشت برد وظیفه شما نیست، وظیفه دولت و مجلس ناهموار کردن راه جهنم است.

به گزارش خانه ملت، عضو کمیسیون بهداشت و درمان مجلس در نشست علنی روز گذشته مجلس شورای اسلامی راه مقابله با بیرق تروریستی انحرافی را افزایش و ایجاد آگاهی و بصیرت خواند و گفت: پیگیری راه‌های وحدت از سوی تمامی مذاهب اسلامی در جهت پرداختن به دشمن مشترک فرصت جنایت‌های جهانی از سوی استکبار را سلب می‌کند.

نماینده مردم ملایر در مجلس شورای اسلامی ادامه داد: در مورد گفت‌وگوهای هسته‌ای شاخص ما مبادی اسلامی و ملی ما است که آن هم به طور مستقیم یعنی رهنمودهای مقام معظم رهبری.

این نماینده مردم در مجلس نهم با بیان اینکه ایستادگی در برابر زیاده‌خواهی‌ها همواره باید شاخص حرکت مستقیم مسئولان باشد، افزود: به دولت می‌گویم که رعایت خط قرمز نظام را کرده و اگر در برخی از موارد اهمال یا انحرافی داشته، هر چه سریعتر جبران مافات کند. وی گفت: ملت پشتیبان دولت به‌ویژه تیم هسته‌ای کشورمان است به شرط اینکه طبق فرمایش امام علی(ع) به اندک بسنده نکنیم و تن به ذلت ندهیم؛ چراکه مقام معظم رهبری فرموده‌اند که اینکه گفته شود تحریم‌ها و فشارها هزینه دستاوردهای هسته‌ای است صحیح نیست زیرا اگر موضوع هسته‌ای نیز در میان نبود آنها بهانه دیگری می‌گرفتند.

آریایی‌نژاد همچنین با بیان اینکه کنار گذاشتن نیروهای مؤمن کار درستی نیست، گفت: مسئولان دلخوش به وعده‌های ملک ری نباشند. این طور نباشد که به هر طریق دنبال کسب موقعیت باشند گاهی همین صندلی‌ها و موقعیت‌ها زمینه رفتن به جهنم است.

وی یادآور شد: دولت یازدهم مراقب باشد به مشکلاتی که دولت‌های پیشین به آن دچار شدند مبتلا نشود و تئوری‌پردازی و نظریه‌سازی کار قوه مجریه نیست بلکه این امور از اختیارات رهبری است. این عضو کمیسیون بهداشت مجلس ضمن تشکر از اینکه طرح تحول نظام سلامت اجرایی شده است، گفت: این طرح اگرچه لازم است اما کافی نیست. اصلاح سبک زندگی مغفول مانده است. کمبود پزشک و تجهیزات در خانه‌های بهداشت باید جبران شود.

نماینده مردم ملایر همچنین از دولت خواست تا با قاطعیت با برداشت غیرقانونی آب از منابع مقابله کند. اعتبار مناطق سردسیر را قبل از آغاز فصل سرد اختصاص دهد. به بهبود وضعیت راه‌ها توجه کند و به دنبال افزایش رضایت شغلی معلمان و تعدیل تعداد دانش‌آموزان کلاس‌های درس باشد.

انتقاد مطهری به جلسات یک‌طرفه قوا

همدان‌پیام: علی مطهری پیشنهاد داد قوه قضائیه هم مانند دولت جلسات مشترک با گروه‌های سیاسی کشور برگزار کند.

این نماینده مردم تهران در مجلس در گفت‌وگو با ایسنا گفته که این اقدام کار خوب و مثبتی است که موجب نزدیک شدن دل‌ها و مواضع سیاسی به یکدیگر می‌شود.

وی اضافه کرد: در این ملاقات‌ها به جای آنکه سیاسیون از راه دور مواضع یکدیگر را گلوله‌باران کنند، به صورت رو در رو نظرات و نگرانی‌های خود را بیان می‌کنند و این امر سبب می‌شود سوءتفاهم‌ها از بین برود و حسن‌تفاهم ایجاد شود.

عضو کمیسیون فرهنگی مجلس همچنین پیشنهاد داد که به جای آنکه جلسات رئیس‌جمهور به صورت جداگانه با گروه‌های دارای گرایش‌های مختلف سیاسی برگزار شود، بهتر است به صورت مشترک و با حضور دو گرایش اصولگرا و اصلاح‌طلب باشد، زیرا در جلسه مشترک علاوه بر این که دوستی و محبت و حسن تفاهم ایجاد می‌شود می‌توان فهمید که درد اصلی این دو جریان سیاسی چیست.

مطهری تصریح کرد: شاید مشخص شود که درد اصلی برخی از آنها کسب قدرت است و اختلاف فکری زیادی وجود ندارد.

این نماینده مردم در مجلس، در پاسخ به این سؤال که آیا بهتر نیست این دیدارها در دستور کار سایر قوا نیز قرار بگیرد، اظهار کرد: بله این خیلی خوب است که مثلاً قوه قضائیه نیز چنین کاری را انجام دهد.

بنابراین اگر قوه قضائیه چنین جلساتی به صورت بحث آزاد مثلاً با نمایندگان مجلس برگزار کند که در آن بتوان آزادانه سخن گفت و مثلاً به برخی احکام قضایی اعتراض کرد یا درباره حصر آقایان موسوی و کروبی صحبت کرد کار بسیار خوبی است اما اگر بخواهد یک جلسه تشریفاتی و یک طرفه باشد که آنها بیایند حضار را نصیحت کنند، چندان مفید نیست.

ادامه بحران سیاسی در عراق

اختلافات پارلمان مانع تشکیل دولت شد

همدان‌پیام: نمایندگان مجلس عراق بازهم نتوانستند بر سر تعیین نخست وزیر به توافق برسند تا بحران عراق همچنان تشدید شود.

دومین جلسه پارلمان عراق برای تعیین رئیس پارلمان، نخست وزیر و رئیس‌جمهوری که یکشنبه با حضور ۲۳۳ نماینده کار خود را آغاز کرده بود بار دیگر بی‌نتیجه پایان یافت و به روز سه‌شنبه موکول شد. به گزارش ایسنا، در جلسه روز گذشته پارلمان عراق اسامه النجیفی، رئیس پیشین پارلمان عراق اعلام کرد که ائتلاف نیروهای عراقی (گروه‌های سنی حاضر در پارلمان) بر سر سلیم جبوری برای ریاست پارلمان به توافق رسیده‌اند و از بقیه گروه‌ها خواست تا گزینه‌های خود را برای نخست وزیری و رئیس جمهوری اعلام کنند.

دلیل تعویق جلسه روز گذشته وجود اختلاف میان ائتلاف ملی عراق (گروه‌های شیعی پارلمان) و ائتلاف نیروهای ملی عراق بر سر ریاست الجبوری و نیز عدم اعلام دو معاون رئیس پارلمان از سوی کردها و شیعیان بود. در این نشست همچنین برخی از نمایندگان کرد پارلمان عراق در جلسه شرکت نکرده بودند. بر اساس قانون اساسی عراق، رئیس پارلمان و معاونان وی باید در اولین جلسه پارلمان جدید انتخاب شوند که با ناکام ماندن جلسه دوم عملاً برخلاف قانون اساسی تعیین رئیس پارلمان و معاونانش به جلسه سوم خواهد کشید.

براساس توافق میان گروه‌های سیاسی عراقی ریاست پارلمان از میان اهل سنت انتخاب می‌شود و دو معاون وی را کردها و اعراب شیعه معرفی می‌کنند. رئیس جمهور نیز براساس این توافق باید از گروه‌های کرد عراقی انتخاب شود و معاون اول و معاون دوم رئیس‌جمهور از اعراب سنی و شیعه انتخاب می‌شوند.

اخبار گزیده

توضیح درباره مدیریت استیضاح‌ها

تسنیم اطلاع داد: مدیریت به معنای این نیست که مانع استیضاح شویم.

رئیس مجلس شورای اسلامی در پاسخ به نطق حسینعلی شهریاری، نماینده مردم زاهدان که گفته بود اخیراً یکی از اعضای هیأت رئیسه مجلس مصاحبه‌ای انجام داده است مبنی بر اینکه ما می‌خواهیم استیضاح را مدیریت کنیم، گفت: البته در این مسأله، مدیریت به معنای این نیست که مانع این کار شویم و این موضوع وظیفه نمایندگان و جزو اختیارتشان است. وی در جلسه علنی روز یکشنبه مجلس گفت: اگر نمایندگان بخواهند سؤال یا استیضاح کنند، طبق روال در دستور کار مجلس قرار می‌گیرد ولی همیشه در این زمینه گفت‌وگوهایی وجود داشته است و این به معنی منع شدن نیست.

شرایط تأسیس حزب معین شد

ایسنا خبرداد: نمایندگان مجلس شورای اسلامی در جلسه علنی صبح یکشنبه شرایط تأسیس حزب را تعیین کردند.

در جریان رسیدگی به طرح نحوه فعالیت احزاب و گروه‌های سیاسی در جلسه علنی مجلس ماده ۲ این طرح به تصویب رسید که بر اساس آن تقاضای صدور مجوز اولیه تأسیس حزب توسط هیأت مؤسس باید به کمیسیون احزاب ارائه شود و این کمیسیون موظف است ظرف مدت ۳ ماه از زمان دریافت تقاضای رسمی با رعایت مواد این قانون مجوز اولیه تأسیس را ثبت کند.

رونمایی از موشک‌های جدید مقاومت

العالم خبر داد: مقاومت فلسطین از شلیک موشک‌های جدید خود به تل‌آویو خبر داد.

حوالی ساعت ۲۱ شنبه شب پس از شلیک موشک‌های مقاومت، رژیم صهیونیستی اذعان کرد که حدود ۲۰ موشک به تل آویو و اطراف آن شلیک شده است.

ابوعبیده سخنگوی گردانهای شهید "عزالدین قسام" روز شنبه به صهیونیست‌ها توصیه کرده بود که به پناهگاه بروند، زیرا مقاومت، ساعت ۲۱ تل آویو را با موشک‌های جدید هدف قرار خواهد داد. وی تأکید کرد که موشک‌های جدید مقاومت از سوی سامانه گنبد آهنین قابل رهگیری نیستند.

ممنوعیت داعش برای فروش لباس‌های زنانه

ایسنا نوشت: یک منبع محلی در استان نینوای عراق اعلام کرد، تروریست‌های داعش در شهر موصل فروشندگان لباس را از عرضه شلوار و دامن زنانه باز می‌دارند.

به گفته این منبع محلی، تروریست‌های داعش به تمامی فروشندگان لباس در شهر موصل اعلام کرده‌اند که فروش هرگونه دامن، بلوز و شلوار زنانه ممنوع است و این اقلام باید فوراً از فروشگاه‌ها جمع‌آوری شود.

آگهی مزایده

کارخانه آجر سفال مدائن همدان که تحت شماره ۴۳۷۵ در ثبت شرکت‌ها به ثبت رسیده است و در شهرک بهاران چشمه قصابان در پشت پلیس راه همدان به کرمانشاه واقع گردیده در اجرای حکم ورشکستگی شماره ۹۱۹۹۷۸۱۱۶۷۰۰۶۵۲ در پرونده کلاسه ۸۹/۵۹۳ شعبه هفتم دادگاه تجدیدنظر همدان با کلیه تجهیزات منصوبه و عرصه و عیان که مبلغ ۴۶/۸۷۹/۰۷۰/۰۰۰ ریال توسط کارشناس رسمی دادگستری استان همدان برآورد قیمت گردیده است و وفق مقررات قانونی به منظور پرداخت دیون طلبکاران و نیز سایر هزینه‌های مربوطه مستنداً به ماده ۴۰ از قانون تصفیه و امور ورشکستگی و ۴۵۶ قانون تجارت از طریق مزایده به فروش می‌رسد. لذا از خریداران محترم درخواست می‌شود بدواً از محل مزبور بازدید به عمل آورده و به منظور شرکت در مزایده در مورخه پنجشنبه ۹۳/۰۵/۲۳ ساعت ۴/۳۰ بعدازظهر در محل سالن اجتماعات دادگستری شهرستان بهار حضور بهم رسانند. بدیهی است برابر مقررات برنده مزایده بالاترین پیشنهاددهنده می‌باشد. (تمامی هزینه‌های مربوط از هر حیث به عهده برنده مزایده می‌باشد.)
تاریخ مزایده: پنجشنبه ۹۳/۰۵/۲۳ ساعت ۴/۳۰ بعدازظهر.
محل مزایده: سالن اجتماعات دادگستری شهرستان بهار همدان. م الف ۱۸۲۲
مدیر تصفیه شرکت ورشکسته آجر سفال مدائن– مسعود شاهرخی

آگهی مزایده ملک مشاع

در پرونده کلاسه۴۰۶/۹۲ اجرایی طی رای صادره از شعبه ۲ دادگاه عمومی حقوقی همدان دستور فروش ششدانگ پلاک ثبتی ۹/۱۲۹۸ و ۱/۹۱۱ و ۲۴۷۴ و ۷۳۷/۲۴۸۴ و ۹/۱۲۹۴ حومه بخش یک همدان خواهان: بهزاد کلانتری و خوانده: علیرضا و محمد و نسرین همگی کلانتری آدرس ملک: واقع در همدان، پلاک ثبتی ۹/۴۸۴/۴۷۴/۱۲۴۹ خیابان ۱۲ متری سنگ‌شیر، مقابل کوچه شهید برچلوئی، پلاک ۱۲۷ با مساحت ۲۶۰ مترمربع اعیان ساختمان دو و نیم طبقه با پایه آجری و طاق ضربی مساحت کل ۳۰۳ مترمربع دارای ۴ امتیاز خدمات شهری ارزش ۶ دانگ ۹/۵۰۰/۰۰۰/۰۰۰ ارزیابی گردیده است. قیمت‌ها به ریال است. که این اجرا وفق ماده ۹ و ۱۰ آیین‌نامه قانون افراز و فروش املاک مشاع مصوب ۱۳۵۷ نسبت به فروش آن اقدام می‌نماید. عملیات اجرایی مزایده به تاریخ ۱۳۹۳/۰۵/۱۴ ساعت ۱۰/۳۰ تا ۱۱ محل برگزاری مزایده دادگستری کل استان طبقه همکف دفتر مزایده می‌باشد. مورد مزایده ۵ روز قبل از مزایده قابل مشاهده است. برنده مزایده کسی است که بالاترین قیمت پیشنهادی را ارائه و ده درصد مبلغ پیشنهادی را فی‌المجلس واریز نماید و جهت الباقی در مهلت قانونی اقدام نموده در غیر این صورت ده درصد به نفع دولت ضبط خواهد شد. م الف ۱۸۴۵
دادورز اجرای احکام مدنی دادگستری همدان– زائری

آگهی مزایده ملک مشاع

در پرونده کلاسه۴۰۶/۹۲ اجرایی طی رای صادره از شعبه ۲ دادگاه عمومی حقوقی همدان دستور فروش ششدانگ پلاک ثبتی ۹/۱۲۹۸ و ۱/۹۱۱ و ۲۴۷۴ و ۷۳۷/۲۴۸۴ و ۹/۱۲۹۴ حومه بخش یک همدان خواهان: بهزاد کلانتری و خوانده: علیرضا و محمد و نسرین همگی کلانتری آدرس ملک: واقع در همدان، پلاک ثبتی ۹/۴۸۴/۴۷۴/۱۲۴۹/۷۳۷ آدرس ملک واقع در همدان: خیابان ۱۲ متری سنگ‌شیر، مقابل کوچه شهید برچلوئی، پلاک ۱۲۷ با مساحت ۶۶۶/۱۳ مترمربع یک قطعه زمین مسکونی فاقد اعیانی ارزش ۶ دانگ ۱۵/۸۰۰/۰۰۰/۰۰۰ ارزیابی گردیده است. قیمت‌ها به ریال است. که این اجرا وفق مواد ۹ و ۱۰ آیین‌نامه قانون افراز و فروش املاک مشاع مصوب ۱۳۵۷ نسبت به فروش آن اقدام می‌نماید. به تاریخ ۱۳۹۳/۰۵/۱۴ ساعت ۱۱/۳۰ تا ۱۱محل برگزاری مزایده دادگستری کل استان طبقه همکف دفتر مزایده می‌باشد. مورد مزایده ۵ روز قبل از مزایده قابل مشاهده است. برنده مزایده کسی است که بالاترین قیمت پیشنهادی را ارائه و ده درصد مبلغ پیشنهادی را فی‌المجلس واریز نماید و جهت الباقی در مهلت قانونی اقدام نموده در غیر این صورت ده درصد به نفع دولت ضبط خواهد شد. م الف ۱۸۴۶
دادورز اجرای احکام مدنی دادگستری همدان– زائری

آگهی مزایده ملک مشاع

در پرونده کلاسه۴۰۶/۹۲ اجرایی طی رای صادره از شعبه ۲ دادگاه عمومی حقوقی همدان دستور فروش ششدانگ پلاک ثبتی ۹/۱۲۹۸ و ۱/۹۱۱ و ۲۴۷۴ و ۷۳۷/۲۴۸۴ و ۹/۱۲۹۴ حومه بخش یک همدان خواهان: بهزاد کلانتری و خوانده: علیرضا و محمد و نسرین همگی کلانتری آدرس ملک: واقع در همدان، پلاک ثبتی ۹/۴۸۴/۴۷۴/۱۲۴۹/۷۳۷ آدرس ملک واقع در همدان: خیابان ۱۲ متری سنگ‌شیر، مقابل کوچه شهید برچلوئی، پلاک ۱۲۷ با مساحت ۶۶۶/۱۳ مترمربع یک قطعه زمین مسکونی فاقد اعیانی ارزش ۶ دانگ ۱۵/۸۰۰/۰۰۰/۰۰۰ ارزیابی گردیده است. قیمت‌ها به ریال است. که این اجرا وفق مواد ۹ و ۱۰ آیین‌نامه قانون افراز و فروش املاک مشاع مصوب ۱۳۵۷ نسبت به فروش آن اقدام می‌نماید. به تاریخ ۱۳۹۳/۰۵/۱۴ ساعت ۹/۳۰ تا ۱۰ محل برگزاری مزایده دادگستری کل استان طبقه همکف دفتر مزایده می‌باشد. مورد مزایده ۵ روز قبل از تاریخ مندرج قابل مشاهده است. برنده مزایده کسی است که بالاترین قیمت پیشنهادی را ارائه دهد و ده درصد مبلغ پیشنهادی را فی‌المجلس واریز نماید و جهت الباقی در مهلت قانونی اقدام نموده در غیر این صورت ده درصد به نفع دولت ضبط خواهد شد. م الف ۱۸۴۷
دادورز اجرای احکام مدنی دادگستری همدان – زائری

آگهی مزایده نوبت دوم

در پرونده کلاسه ۹۲۰۴۸۲ اجرایی طی رأی صادره از شعبه ۸ محاکم حقوقی خانواده دادگستری استان همدان محکوم له: مهناز مهتریان محکوم علیه: مجید وفایی محکوم به: ۵۰ عدد سکه بهار آزادی نیم‌عشر دولتی: برابر قانون لذا با توجه به اینکه محکوم علیه نسبت به برائت ذمه خویش اقدامی نکرده است این اجرا به درخواست (محکوم له) اقدام به توقیف ۳۹/۳۴ شعیر سرقفلی پلاک ۴۱۲ یک باب مغازه واقع در همدان، خیابان صنعت، سمت راست، پلاک ۴۱۲ به صورت باطری‌سازی اداره می‌شود. کف سرامیک، دیوار تا ارتفاع ۲ متر موزاییک برق و آب و با مساحت حدود ۱۹ مترمربع و زیرزمین ۱۲ مترمربع. ارزش ۶ دانگ ۶۵۵/۶۶۶/۶۶۷ ریال اعلام گردیده است و مورد فروش فقط به میزان محکوم به است. لذا این اجرا به تاریخ ۱۳۹۳/۰۵/۱۴ ساعت ۹/۳۰ تا ۱۰ اقدام به برگزاری مزایده می‌نماید محل برگزاری مزایده دادگستری کل استان طبقه همکف دفتر مزایده می‌باشد. مورد مزایده ۵ روز قبل از تاریخ مندرج قابل مشاهده است. برنده مزایده کسی است که بالاترین قیمت پیشنهادی را ارائه دهد و ده درصد مبلغ پیشنهادی را فی‌المجلس واریز نماید و جهت الباقی در مهلت قانونی اقدام نموده در غیر این صورت ده درصد به نفع دولت ضبط خواهد شد. م الف ۱۸۴۸
دادورز اجرای احکام مدنی دادگستری همدان– زائری

آگهی فقدان سند مالکیت

خانم مهری گلی با تسلیم دو برگ استشهاد محلی مصدق به مهر دفترخانه یک همدان مدعی است که سند مالکیت ۶ دانگ پلاک انباری ۴ و پارکینگ۴ به شماره ۱/۳۳۲/۴۶۴۰/۱۹۰۹۱ واقع در حومه ۳ ذیل ثبت ۴۴۳۹۶ صفحه۲۱۱ دفتر ۲۹۸ سابقه ثبت دارد و نزد کسی در بیع شرط هست به علت سهل‌انگاری مفقود گردیده لذا به استناد تبصره الحاقی به ماده ۱۲۰ آیین نامه قانون ثبت بدین وسیله آگهی می‌شود تا هر کس مدعی انجام معامله و یا وجود سند مالکیت نزد خود باشد از تاریخ انتشار این آگهی طی مدت ده روز به اداره ثبت اسناد و املاک مراجعه و ضمن ارائه اصل سند مالکیت و یا سند معامله اعتراضی کتبی خود را تسلیم نماید در صورت انقضا مدت واخواهی و نرسیدن اعتراض و یا در صورت اعتراض چنانچه اصل سند مالکیت ارائه نشود سند المثنی به نام متقاضی صادر و تسلیم خواهد شد. طبق سند ۱۵۷۱۰ مورخه ۸۹/۳/۱۰ دفتر ۲۶ در رهن می‌باشد. م الف ۱۵۴۵
رئیس اداره ثبت اسناد و املاک شهرستان همدان– هادی یونسی‌عطوف

آگهی فقدان سند مالکیت

خانم نیلوفر جامه‌بزرگ با تسلیم دو برگ استشهاد محلی مصدق به مهر دفترخانه یک همدان مدعی است که سند مالکیت ۶ دانگ پلاک پارکینگ ۶ و انباری۵ باقیمانده ۱/۳۳۲/۴۶۴۰ واقع در حومه سه ذیل ثبت ۴۴۳۹۵ صفحه۲۰۸ دفتر ۲۹۸ سابقه ثبت دارد و نزد کسی در بیع شرط هست به علت سهل‌انگاری مفقود گردیده لذا به استناد تبصره الحاقی به ماده ۱۲۰ آیین نامه قانون ثبت بدین وسیله آگهی می‌شود تا هر کس مدعی انجام معامله و یا وجود سند مالکیت نزد خود باشد از تاریخ انتشار این آگهی طی مدت ده روز به اداره ثبت اسناد و املاک مراجعه و ضمن ارائه اصل سند مالکیت و یا سند معامله اعتراضی کتبی خود را تسلیم نماید در صورت انقضا مدت واخواهی و نرسیدن اعتراض و یا در صورت اعتراض چنانچه اصل سند مالکیت ارائه نشود سند المثنی به نام متقاضی صادر و تسلیم خواهد شد. طبق سند ۱۵۶۹۵ مورخه ۸۹/۳/۱۰ دفتر ۲۶ در رهن می‌باشد. م الف ۱۵۴۴
رئیس اداره ثبت اسناد و املاک شهرستان همدان
هادی یونسی‌عطوف

آگهی فقدان سند مالکیت

خانم فاطمه امیری طالب با تسلیم دو برگ استشهاد محلی مصدق به مهر دفترخانه یک همدان مدعی است که سند مالکیت ۶ دانگ پلاک پارکینگ ۳ و انباری۳ به شماره ۱/۳۳۲/۴۶۴۰/۱۹۰۹۰ واقع در حومه ۳ ذیل ثبت ۴۴۳۹۷ صفحه۲۱۴ دفتر ۲۹۸ سابقه ثبت دارد و نزد کسی در بیع شرط هست به علت سهل‌انگاری مفقود گردیده لذا به استناد تبصره الحاقی به ماده ۱۲۰ آیین نامه قانون ثبت بدین وسیله آگهی می‌شود تا هر کس مدعی انجام معامله و یا وجود سند مالکیت نزد خود باشد از تاریخ انتشار این آگهی طی مدت ده روز به اداره ثبت اسناد و املاک مراجعه و ضمن ارائه اصل سند مالکیت و یا سند معامله اعتراضی کتبی خود را تسلیم نماید در صورت انقضا مدت واخواهی و نرسیدن اعتراض و یا در صورت اعتراض چنانچه اصل سند مالکیت ارائه نشود سند المثنی به نام متقاضی صادر و تسلیم خواهد شد. طبق سند ۱۵۷۱۵ مورخه ۸۹/۳/۱۰ دفتر ۲۶ در رهن می‌باشد. م الف ۱۵۴۶
رئیس اداره ثبت اسناد و املاک شهرستان همدان
هادی یونسی‌عطوف

آگهی مزایده و فروش اموال نوبت اموال

در پرونده کلاسه ۹۳۰۰۴۹/اجم محکوم علیه شرکت استیل گداز سینا به نمایندگی علی فرهمند محکوم است فعلاً به پرداخت مبلغ ۳۶۴/۲۴۳/۸۹۵ ریال به عنوان محکوم به و مبلغ ۱۸/۰۰۰/۰۰۰ ریال نیم‌عشر دولتی در حق محکوم‌له سید مرتضی حسینی فرزند سیداکبر ولی با توجه به ابلاغ اجراییه و عدم اقدام محکوم‌علیه در پرداخت محکوم‌به و تقاضای محکوم‌له لذا اموال مشروحه زیر توسط کارشناس ارزیابی شده است طبق مواد ۱۱۴ و ۱۳۹ قانون اجرای احکام مدنی توقیف و از طریق مزایده نوبت اول توسط دایره اجرای احکام مدنی بهار در روز دوشنبه مورخ ۹۳/۵/۲۰ از ساعت ۱۲-۱۳ ظهر در دفتر اجرای احکام مدنی دادگستری شهرستان بهار به فروش می‌رسد. مزایده از قیمت تعیین شده شروع و از برندگان ۱۰ درصد بها فی‌المجلس دریافت و مابقی حداکثر ظرف یک ماه دریافت می‌شود و در صورت انصراف از خرید ۱۰ درصد پرداختی به نفع دولت ضبط خواهد شد. م الف ۱۷۵۶
اموال مورد مزایده: ۱- دستگاه قالب‌گیری، زرد رنگ، دوقلو، پرس هیدرولیکی، به همراه تابلو پیانوئی و مخزن روغن هیدرولیک و شیرآلات هیدرولیک و الکتروپمپ هیدرولیک kw۲۲ و جک‌های هیدرولیکی مربوط به پرس، کارکرده، ۱ قلم، قیمت واحد ۵۰،۰۰۰،۰۰۰ ریال، قیمت کل ۵۰،۰۰۰،۰۰۰ ریال ۲- میکسر ماسه آبی‌رنگ، مجهز به الک

خبر

امشب جشن گلریزان در همدان

همدان‌پیام: بخشـــش و گذشـــت شاکیان مالـــی و حضور خیرین همدانی در جشـــن گلریـــزان، امروز لبخند را بـــر لب‌های ۲۵۰ زندانی جرایم غیرعمد این استان می‌نشاند.

مدیرعامـــل ســـتاد دیه اســـتان همدان از برگزاری جشـــن گلریـــزان آزادی زندانیان همدان با کمک خیرین در ساعت ۲۰ امشب ۲۳ تیرماه مصادف با ۱۶ ماه مبارک رمضان در تپه عباس‌آبـــاد خبر داد و گفت: ۲۵۰ زندانی جرایم غیرعمد با بیـــش از ۲۵میلیارد تومان بدهی در زندان‌های همدان محبوس هستند.

یـــدا... روحانی‌منـــش در گفت‌وگـــو با خبرنگار ما ادامه داد: در کشور ۷ هزار و ۵۰۰ نفر زندانی جرائم غیرعمـــد داریم در همین راستا تصمیم جدی است تا ان‌شاءا... با کمک مردم و دستگاه‌های دولتی و افراد خیر بتوانیم زمینه آزادی این تعداد زندانی را فراهم کنیم.

وی کمک بـــه زندانیان دیه کـــه به دلیل ناتوانـــی در پرداخت دیه در زندان به ســـر می‌برند را یکی از رســـالت‌های مهم خیرین در جامعه دانســـت و اظهار کرد: در روایات اسلامی و ســـخنان ائمه معصومین(ع) تأکید فراوانی به بخشـــش و گذشت فرد خطاکار و پشیمان شده است و کســـی که این عمل را انجام دهد، اجری عظیم در پیشـــگاه خداوند متعال خواهد داشت.

مدیرعامل ستاد دیه استان همدان تصریح کـــرد: حضور خیرین در ایـــن عرصه علاوه بـــر پاداش اخروی، آثار عینـــی و قابل لمس دنیوی نیز دارد کـــه با آزادی زندانیان جرایم مالی غیرعمد، گرفتاری‌های اعضای خانواده این زندانیان حل شده و انحرافات اجتماعی کاهش می‌یابد.

روحانی‌منـــش اظهار امیـــدواری کرد با برگـــزاری جشـــن گلریـــزان و جمع‌آوری کمک‌های مـــردم خیراندیش، ایـــن افراد از زندان آزاد شـــده و زمینه بازگشـــت آنها به خانواده‌هایشان فراهم شـــود و از این طریق از بروز آســـیب‌های اجتماعی ناشی از نبود سرپرســـت خانوار و خســـارت‌های فراوان روحـــی، روانی، اقتصادی و اجتماعی در این خانواده‌ها جلوگیری شود.

وی خاطرنشـــان کرد: ســـال گذشته ۳۱۲ زندانـــی بدهکار همدانی با کمک ســـتاد دیه اســـتان همدان با بدهی بالغ بر ۲۶ میلیارد و ۹۰۰ میلیون تومان از زندان آزاد شدند که ۱۴ میلیارد تومان از آنها با بخشـــش شاکیان بوده است. ۶/۵ میلیارد تومان بلاعوض داده شده است و نزدیک به ۷ میلیارد تومان به صورت وام از طریق بانک‌ها با ســـتاد دیه در ســـطح استان همکاری مطلوب دارند و تسهیلات در اختیار افراد گذاشته شده است.

آغاز ساماندهی نیروی انسانی در آموزش‌وپرورش

همدان‌پیام: معاون آموزش متوسطه وزارت آموزش‌وپرورش از آغاز ساماندهی نیروی انسانی خبر داد و گفت: این برنامه بر اســـاس دستورالعمل ســـاماندهی نیروی انسانی انجام شد و تا پایان تیرماه ادامه خواهد داشت.

علی زرافشان در گفت‌وگو با ایسنا، با بیان اینکه عملیات اجرایی پروژه مهر شش ماهی است آغاز و دســـتورالعمل آن به اســـتان‌ها ابلاغ شده اســـت، اظهار کرد: در همین راستا دستورالعمل ثبت‌نام مدارس نیز به عنوان بخشـــی از پروژه مهر به مدارس ارســـال و امر ثبت‌نام از اول خرداد آغاز شد.

وی افزود: اکنون اســـتان‌ها پس از اتمام امتحانات و اعلام نتایج در حال اجرای سایر بندهای این طرح هستند که تعمیر و بازسازی مدارس از جمله این اقدامات است.

معاون آموزش متوســـطه وزارت آموزش‌وپرورش با اشاره به پایان ثبت‌نام دانش‌آموزان در سامانه ثبت‌نام الکترونیکی دانش‌آموزان (ســـناد)، از آغاز ســـاماندهی نیروهای انسانی خبر داد و گفت: این برنامه بر اساس دستورالعمل ساماندهی نیروی انسانی انجام و تا پایان تیرماه ادامه خواهد داشت.

نحوه برخورد با تقلب‌های علمی لایحه شد

همدان‌پیـــام: معاون حقوقی وزارت علوم از ســـه روش مقابله این وزارتخانه با تقلب‌های علمی، امضای لایحه برخورد با تقلب‌های علمی و ارســـال آن به دولت خبر داد و به اشـــد مجازات برای بنگاه‌های متخلف اشاره کرد.

سعداله نصیری‌قیداری، در گفت‌وگو با مهر با اشاره به تازه‌ترین تصمیمات وزارت علوم در خصوص برخورد با تقلب‌های علمی و پایان‌نامه‌های جعلی، اظهار کرد: برخورد با تقلب‌های علمی در قالب لایحه‌ای که به امضای وزیر علوم رسیده است؛ برای بررسی در مجلس بزودی به دولت ارسال می‌شود.

وی درباره دو راهکار در نظر گرفته شده برای مقابله با تقلب‌های علمی که در این لایحه گنجانده شده است، گفت: نخستین راهکار درون آموزش عالی و نحوه برخورد با تخلفات احتمالی دانشجویان و استادان است. برای برخورد با این تخلفات قانون داریم و نیازی به تصویب قانون دیگری نیست. بند ۱۸ ماده ۷ مقررات انتظامی اســـتادان که در مجلس هشـــتم تصویب شد، برای برخورد با استادان متخلف کافی است، همچنین با افزودن دو بند به مقررات کمیته انضباطی دانشجویان، نحوه برخورد با خاطیان مشخص شده است.

مراقب «وبا» باشید

همدان‌پیام: معاون مرکز مدیریت بیماری‌های واگیر وزارت بهداشـــت ضمن تأکید بر لزوم رعایت موازین بهداشـــتی به منظور پیشگیری از بروز بیماری‌های منتقله از آب و غذا در فصل گرم سال، گفت: امسال هنوز موردی از وبا در کشور گزارش نشده است.

محمود نبوی در گفت‌وگو با ایســـنا، گفـــت: بیماری‌های منتقله از آب و غذا بیماری‌هایی هستند که با خوردن آب یا غذای آلوده به افراد منتقل می‌شوند. بروز این بیماری‌ها در فصل گرم سال نسبت به سایر فصول بیشتر است. بر این اساس با گرم شـــدن هوا انتظار می‌رود که مردم با رعایت چند اصل بهداشتی خود را از ابتلا به این بیماری‌ها در امان بدارند.

وی تأکیـــد کرد: نخســـتین توصیه در فصل گرم ســـال آن اســـت که موازین بهداشـــتی به صورت کلی رعایت شوند؛ به این ترتیب رعایت نظافت شخصی و شست‌وشوی مکرر دست‌ها بسیار مؤثر است.

داشتن یا نداشتن؛ موبایل این است

عباس سریشی

همدان‌پیـــام: امروزه کمتر جوان یا نوجوانی را می‌بینید که حتی بـــا وجود عدم تمکن مالی فاقد تلفن همراه باشـــد. شـــاید پس از مطالبات اولیه زیستی مانند خوراک، پوشـــاک و... داشتن تلفن همراه جزو اولیه‌ترین خواسته‌های این نسل بوده که والدین را به هر شـــکل مجاب به تهیه آن ولو با قیمت‌های گـــزاف می‌کند. اما بـــا وجود همه محاســـن غیرقابل انکار تلفن همـــراه به این نکته نیز توجه داشته باشیم که این تهدید همیشه و در هر موقعیت مکانی و زمانی می‌تواند همراه کاربر و بخصوص نوجوانان باشد؛ در حالی که نظارت خانواده به عنوان یک ســـپر دفاعی یا ایمنی بخش در همه جا فراهم نیست.

متأســـفانه اعتیاد بـــه تلفن همراه بـــه عنوان یک مخاطب بی‌پرده و جذاب توانســـته اســـت در ســـال‌های اخیر و در جامعـــه ما موجب بروز نگرانی و چالش‌هایی مانند کمرنگ شـــدن نقش افراد در خانواده، کاهش روابط خانوادگی، کاهش صله رحم، خیانت، شـــیوع دوستی‌های نامتعارف و متعاقبـــاً افزایش ازدواج‌ها و طلاق‌های اینترنتی شود.

البتـــه در این میـــان نیز نباید از خســـارات مالی بسیار چشـــمگیر مصروف شده در حوزه خریـــد و فـــروش، واردات و تعمیـــرات لوازم جانبی تلفن همراه و... غافل بود. ارقام بســـیار کلانی که صرفاً براســـاس چشم و هم‌چشمی یا رقابتی نامعقول بر ســـر خرید محصولات جدید در جیب شـــرکت‌های ســـازنده، نمایندگی‌ها و فروشندگان سرازیر شـــده بی‌آنکه چیز تازه‌ای را عاید مصرف‌کنندگان کند.

در حالـــی که اینترنـــت و ابزارهای اســـتفاده از آن اعـــم از رایانـــه و تلفن همـــراه در اصل به عنوان تسهیل‌کننده و تســـریع‌دهنده انجام امور و خواسته‌های علمی، صنعتی، تحقیقاتی و... بسیار ارزشمند است، اما به گفته برخی کارشناسان علت اولیـــه وضعیت موجود در جامعه مـــا تنها به این دلیل اســـت که انگیزه اصلی اکثر کاربران ایرانی و بخصوص جوانان در اینترنت (فقط ســـرگرمی و البته در برخی موارد از نوع بدهنجار آن) است که این اســـتفاده نابجا و حداقلـــی از تکنولوژی موجب شده امروزه از تلفن همراه با عنوان تهدید همراه نیز یاد شـــود، که تا حدودی توانسته است عمق نگرانی کارشناســـان، مسئولان و بخصوص خانواده‌ها را به تصویر بکشد.

بنا بر آخرین آمار و ارقام اعلام شـــده از سوی شـــرکت گوگل، ایرانیـــان دارای بیشـــترین آمار اســـتفاده از کلمات مســـتهجن و غیراخلاقی در جستجوی‌های اینترنتی می‌باشند.

(اخبار ۲۰ و ۳۰ دقیقه روز سه‌شنبه ۹۳/۳/۱۹)

برای پی بردن به عمق این نگرانی ریشه‌دار در تساهل و تسامح رایج در خانواده‌ها که عمده نیز مبتنی بر ناآگاهی و بی‌اطلاعی اســـت. یک سؤال کلی از برخی والدین در شهر همدان پرسیده شده که ماحصل آن پاسخ‌های زیر است اکنون شما نیز به عنوان یک پدر یا مادر به این سؤال پاسخ دهید.

تا چه میزان از محتویات، مخاطبان و گســـتره اســـتفاده‌های فرزندان خود از گوشی تلفن همراه مطلع و آگاه هستید؟

محمد – ف می‌گوید: اطـــلاع چندانی ندارم؛ زیرا من با نحوه کارکردن با این نوع گوشـــی‌های جدید اصلاً آشـــنا نیستم. ولی پسرم تقریباً در هر لحظه و مکان با گوشـــی تلفن همراهش مشغول بازی، پیامک یا صحبت است. چیزهایی از گوشه و کنار شنیده‌ام اما...

شـــهروند دیگری اظهار می‌دارد: چندان مطلع نیســـتم. اما شـــنیده‌ام قابلیت‌هـــای بالایی دارد و می‌تواند اطلاعات بسیار زیادی را در خود ذخیره کرده یا برنامه‌های متعدد را اجرا کند. در حقیقت من فقط پـــول آن را دادم انتخاب نوع و مدل آن برعهده دخترم بود گویا برخی از دوســـتانش قبلاً از آن خریده بودند.

خانمی هم در ادامه می‌گوید: تا حدودی اطلاع دارم البته با توجه به اینکه به فرزندم اعتماد کامل دارم نیازی به تجسس یا سرکشی نمی‌بینم ...!!!

خانـــم خانه‌دار دیگری هـــم اینگونه اظهار نظر می‌کند: نه، من اصلاً از گوشی سر در نمی‌آورم. سه دختر دارم که هر سه دارای تلفن و سیم‌کارت هستند. ماهیانه مبلغ معادل ده هزار تومان بابت خرید شارژ به آنها می‌دهم به‌تازگی هم می‌گویند به اینترنت متصل شده‌اند و هزینه‌هایشان زیاد شده است.

عقیل ســـروری نیز دربـــاره موضوع گزارش می‌گوید: یکی دو بار گوشـــی پسرم را به صورت نامحســـوس بازدید کردم که البتـــه چیز خاصی نداشـــت اما نمی‌توانم کاملاً مطمئن باشـــم؛ زیرا حافظه آن رمز داشت.

علی ۱۷ســـاله هم اینگونه اظهار نظر می‌کند: همه بچه‌های هم‌ســـن من، گوشی‌هایی دارند که پر از ترانه، موســـیقی، فیلم و کلیپ اســـت. برای یکدیگر هم بلوتوث می‌کنیم. بیشتر اوقات هم در مدرســـه این کار را می‌کنیم. در بعضی گوشی‌ها چیزهایی پیدا می‌شـــود کـــه نگـــو ...! البته همه اینجوری نیستند بچه مثبت هم زیاد داریم...

یکی دیگر از شهروندان هم می‌افزاید: تقریباً همه بچه‌ها اعم از پسر و دختر گوشی دارند حالا چه لزومی به داشـــتن آن دارند مشخص نیست. نگرانـــی ما از آن موقعی اســـت که داشـــتن این وسیله دسترسی به برخی اطلاعات (فیلم، عکس و... نامناســـب) را آسان و امکان‌پذیر کند که البته امروزه هم به وفور یافت می‌شود.

محمدی که در بازار کسب‌وکار دارد، می‌گوید: ســـال گذشـــته یکی از همکلاســـی‌های پسرم از طریـــق تلفن همراه تعدادی فیلـــم غیراخلاقی را برای دوســـتانش بلوتوث کرده بود متأسفانه پسر من هم نســـخه‌ای از آن را در حافظه داشت ما به صورت اتفاقی متوجه شدیم جریان را به مدیر و ناظم گفتیم که نتیجه خاصی نداشت. ورود تلفن همراه به مدارس و کلاس عادی شـــده و عادی‌تر از آن نیـــز رواج و توزیع موارد غیراخلاقی... البته در بزرگترها هم همین امر رایج است....

آقای ... : وجداناً این تلفن همراه شـــده بلای جان خانواده‌ها.... شب که می‌شود به جای اینکه دو کلمه با هم اختـــلاط یا صحبت کنیم هر کس می‌رود با گوشی، خودش را مشغول می‌کند توی میهمانی همین‌طور... مســـجد همین‌طور ....عزا و عروسی هم همین‌طور. شنیدم با برخی از برنامه‌ها حتی با افرادی خارج از کشور هم می‌توان ارتباط برقرار کرد که دیگه این شده نور علی نور.

آیدیـــن معتقد اســـت: گوشـــی یـــک حیطه خصوصی اســـت مثل اتاق انســـان هیچ‌کس حق نـــدارد بدون اجـــازه وارد آن شـــود حتی پدر و مادر.....

نوجوان .... به کسی ربطی ندارد من تو گوشیم چیزی دارم یا نه .... اینجا حیاط خلوت ذهن منه ... باید مَحرَم برخی حرف‌ها باشی تا اجازه ورود پیدا کنی.....!!!

آقا...: نمی‌دانم اطلاع ندارم

خانم ....نمی‌دانم اطلاع ندارم

خانم ....: توانایی جستجو در آن را ندارم

نمی‌دانم.... اطلاع ندارم... بی‌خبرم و البته گروه بسیار معدودی نیز هســـتند که عنوان می‌دارند از محتویات تلفن همراه فرزنـــد خود کاملاً آگاه و مطلعنـــد اما آیا این اطمینان دوام دارد؟ پرسشـــی که شـــما نیز باید بدان گاهی اندیشـــیده و جواب دهید اینکه تـــا چه میزان به تلفن همراه فرزندتان دسترسی و آشنایی دارید؟ در عین حال در حیاط خلوت دنیای مجازی فرزند شـــما چه کســـانی حضور دارند چه مباحثی عنوان شـــده اســـت و اصولاً دوســـتان فرزند شـــما در ایـــن محیط چه کسانی هستند؟

نیش و نوش

مهر: برنامه وزارت صنعت برای اعزام نیروی کار به خارج

وقتی توی کشور خودمون شغل نداریم پس چاره‌ای نیست!

ایسنا: توزیع سبد امنیت غذایی به تعاونی‌ها واگذار شد

مدل توزیع مهمه که به همه برسه!

فارس: لزوم جداسازی آبیاری فضای سبز از آب شرب در اسدآباد

واقعاً مگه تا الان از آب شرب استفاده می‌شد؟!!!

فارس: برگزاری کنفرانس راهکارهای ایجاد اشتغال

دیگه نیاز نیست، قراره نیروی کار بفرستیم اون ور آب!

وطن امروز: نیاز ایران به ۲۰ هزار مگاوات برق هسته‌ای

یعنی اینقدر اوضاع بده!

حمایت: شوک قیمتی در بازار میوه و سبزی

دیگه عادت کردیم!

جام جم: دست بیماران به «آی‌سی‌یو»های دولتی نمی‌رسد

یعنی اینقدر شلوغه یا اینکه آی‌سی‌یویی وجود نداره!

رسالت: نباید به بهانه آسایش مردم قراردادی ذلت‌بار امضا شود

بدون شرح!

خراسان: مصرف شیر در وضعیت قرمز

ای بابا! کجای کارین از خط قرمز هم گذشته!

هدف و اقتصاد: متوسط درآمد ماهانه ایرانیان؛ ۱ میلیون و ۷۰۳ هزار تومان

زیاد آمار ندادین؟!

ایسنا: قیمت‌های جدید خودرو غیرواقعی است

شما که راست میگید!

تابناک: چشم‌انداز معاونت مطبوعاتی برای رسانه‌ها

حالا این چشم‌انداز کوتاهه یا بلند!

ایسنا: آغاز ساماندهی نیروی انسانی در آموزش و پرورش

یعنی کسانی که اتوبوسی اومدن رفتنی میشن!

وطن امروز: آغاز فروش فوری محصولات خودروسازان با قیمت‌های گران شـــده روحانی مکدر شد، خودرو ارزان نشد!

هر وقت شیر و فراورده‌های لبنی ارزان شد خودرو هم ارزان میشه!

نکته

غفلت از شناخت اولویت‌ها!

طلب یاری برای چاپ قرآن

همدان‌پیام: در روزهای گذشته، یکی از دستگاه‌های تبلیغاتی استان در نامه‌ای بـــه ادارات اعلام کرد که برای چاپ ۵۰۰ هـــزار جلد قرآن‌کریم و توزیع رایگان آن، به هر میزانی که می‌توانند مســـاعدت مالـــی کنند و مبالغ خود را در فرمی به دستگاه مزبور اطلاع دهند.

چنین اقدامی – فارغ از توجه، به مسائل و مشکلات گوناگون جامعه، مخصوصاً قشـــر جوانی که به سبب مخارج سنگین و مشـــکلات مالی از تشکیل خانواده و اداره امور زندگی مشترک ناتوان هستند، می‌تواند درخور ارزش و تحسین باشد. اما آنچه که محل تأمل و پرسش است؛ اینکه آیا در حال حاضر صرف هزینه‌های ســـنگین این‌چنینی، ولو برای اقدامی به ظاهر ارزشمند، در حالی که هیچ خانه‌ای کمتر از یـــک جلد و گاهی حتی برخوردار از چند جلد کتاب مقدس آســـمانی هستند، ضرورت دارد؟!

با یک حســـاب سرانگشتی، برای چاپ ۵۰۰ هزار جلد قرآن به شکل معمولی و نه نفیس، با هزینه متوسط هر جلد حدود ۵۰ هزار تومان، حداقل رقمی حدود ۲۵ میلیارد تومان می‌بایست هزینه شود. مبلغی که اگر به هر زوج جوان به میزان ۲۵ میلیـــون تومان از آن اختصاص یابد، در مجموع یک هزار زوج جوان در آغاز زندگی مشترک می‌توانند از مبلغ به نسبت خوبی برخوردار شوند و با بهره‌مندی از آن اساس زندگی خود را استحکام بخشند.

حال سؤال این است که اتخاذ چنین تصمیمی با توجه به کدام اولویت‌ها و براساس کدام نیاز صورت می‌پذیرد؟ چرا به جای آنکه آموزش قرآن و برنامه‌ریزی برای توجه بیـــش از پیش جامعه به فراگیری آن و تلاش برای ارتقای نقش آموزه‌های قرآنی در زندگی اجتماعی گسترده شود، از توجه به چنین امر مهمی غافل و امور فرعی به جای پرداختن به اصول، برجسته‌تر و پررنگ‌تر می‌شود؟

چرا دستگاه مزبور به جای برنامه‌ریزی در گسترش آموزش‌های قرآنی، به‌ویژه با توجه به فصل تابســـتان و اوقات فراغت هزاران دانش‌آموز به فکر چاپ قرآن آن هم در تیراژ ۵۰۰ هزار جلدی افتاده است؟ آیا چنین امری نشان بی‌تدبیری در شناخت اولویت‌ها نیست و اقدامی شعاری به نظر نمی‌رسد؟

در حالی که گفته می‌شود سن اعتیاد و برخی مفاسد دیگر به سطح مقطع تحصیلی ابتدایی رسیده است؛ آیا باز ما باید همچنان در غفلت به سر بریم و اهم و مهم را از هم باز نشناسیم؟ قرآن مقدس‌ترین و والاترین کتاب نزد ما مسلمانان است؛ اما آنچه موجب حفظ و گسترش ایمان به این کتاب آسمانی است، توجه به سلامت روحی، تأمین معاش و فراهم ســـاختن رفاه هرچه بیشتر معتقدان به آن می‌باشد و نه غفلت از این مسائل و پرداختن به ظواهر که حتی گاه می‌تواند نتایج معکوسی داشته باشد.

امید آنکه در شناخت اهم از مهم و اولویت‌های جامعه به بیراهه نرویم.

کارت هوشمند تأمین اجتماعی گامی بلند برای گسترش دولت الکترونیک

همدان‌پیام: ســـازمان تأمین اجتماعی یکی از مهمترین اولویت‌های کاری خود را حذف دفترچه‌های بیمه تأمین اجتماعی در مراکز ملکی این ســـازمان قرار داده است و به جای این دفترچه‌ها کارت هوشمند صادر می‌کند.

این اقدام در راســـتای دولت الکترونیک انجام شـــده است و از سه ماه آینده، بـــه تدریـــج دفترچه‌های بیمه تأمیـــن اجتماعی حذف می‌شـــود و افرادی که به بیمارســـتان‌های ملکی این ســـازمان مراجعه کنند، به جای ارائه دفترچه، کارت هوشـــمند باید داشته باشند تا از طریق این کارت، تمامی مراحل خدمات درمانی آنها انجام شود.

بـــه گزارش ایرنا، با صدور کارت هوشـــمند، پزشـــک می‌تواند با وارد کردن کدملی بیمار به شـــبکه‌ای که در اختیار دارد، از پوشش بیمه‌ای فرد مطلع شود و بر اساس آن فرانشیز را دریافت کند که در چنین شرایطی دیگر نیازی به دفترچه بیمه نیست.

حوادث

دو تصادف و چهار کشته در کرمانشاه

همدان‌پیام: رئیس پلیس راه استان کرمانشاه گفت: در دو فقره تصادف در راه‌های مواصلاتی این استان، چهار نفر جان خود را از دست دادند.

به گزارش پایگاه پلیس، محمد مرادی در این‌باره گفت: در حادثه اول در دو کیلومتری ماهیدشت به سمت اســـلام‌آباد، یک دستگاه اتوبوس با یک عابر پیاده برخورد کرد و منجر به فوت عابر پیاده شد که بی‌توجهی به جلو، دلیل وقوع این حادثه است.

وی همچنین افـــزود: در حادثه دوم که در جاده کرمانشـــاه به ســـمت کامیاران و ابتدای جاده روستای برنجان رخ داد، یک دستگاه پژو سواری با یک دستگاه کامیون برخورد کرد که سه سرنشین سواری پژو در دم فوت کردند.

دختر حساب بانکی پدر را خالی کرد

همدان‌پیام: دختری ایلامی که از حســـاب بانکی پدرش پول برداشت می‌کرد، دستگیر شد.

به نقل از پایگاه پلیس، رئیس پلیس فضای تولید و تبادل اطلاعـــات فرماندهی انتظامی ایلام گفت:بررســـی‌های فنی و کارشناســـانه پلیس مشخص کرد که عامل این برداشت‌ها کسی جز دختر شاکی نبوده است.

علی عباسی‌کســـایی ادامـــه داد: متهم که ابتدا منکر موضوع شـــد پـــس از مواجهه با مستندهای محکم پلیس لب به اعتراف گشود و راز برداشـــت‌های اینترنتی از حساب پدر را فاش کرد.

سرقت!

همدان‌پیـــام: دزدی یکی از قدیمی‌ترین جرائم بشری است که در جامعه‌های مختلف به شیوه‌های گوناگون انجام می‌شود. هرچند این جرم در طول زمان دســـتخوش تغییرات زیادی شده است؛ اما تنها چیزی که از بدو شـــکل‌گیری آن تا به امروز ثابت مانده، زشـــتی ماهیت «دزدی» است. طبیعی است با گذشت زمان شیوه‌های سرقت، نوع اموال مسروقه و ابزار مورد استفاده برای ارتکاب سرقت نیز تغییر کرده است.

بـــه طوری کـــه امـــروزه ســـارقان از آخرین تکنولوژی‌ها برای ایـــن کار قبیح بهره می‌گیرند. بدیهی اســـت اســـتان مـــا نیز از وجود ســـارقان خالی نیســـت و هر از چند گاهی خبری راجع‌به دزدی‌های صورت گرفته در اســـتان به گوش ما می‌رسد. دزدی داخل اتومبیل، سرقت از منزل و... از جمله این دزدی‌هاست.

ســـارق ســـیم برق پس از دســـتگیری توسط مأموران پلیس آگاهی اســـتان همدان به ۱۱ فقره سرقت سیم برق در این شهرستان خبر داد. (تاریخ انتشار ۹۳/۰۴/۱۹)

این نمونه‌ای از ســـرقت‌هایی است که ممکن اســـت هر روز اتفاق بیفتد. با وجود پیگیری‌های شـــبانه‌روزی نیروهای پلیس، باز هم شـــاهد آن هســـتیم که ســـارقان از راه‌های مختلف دست به سرقت اموال دیگران می‌زنند.

تعریف سرقت، عوامل مؤثر در آن، پیامدهای این عمل زشـــت و... از جمله موضوعاتی است که حسین پورشـــیری، وکیل پایه یک دادگستری همدان در گفت‌وگو با خبرنگار ما به آنها پرداخته است که در ادامه می‌خوانید.

پورشیری ســـرقت را اینگونه تعریف می‌کند: وفق ماده ۲۶۷ قانون مجازات جدید، ســـرقت به «ربودن مال متعلق به غیر» اطلاق می‌شـــود. (البته این تعریف به سرقت حدی اختصاص دارد)

این وکیل در ادامه ســـخنان خود به حد اشاره می‌کند و می‌گوید: حد مجازاتی است که از سوی شـــارع مقدس برای یک جرم تعیین شـــده و این مجازات ثابت و غیرقابل تغییر است.

بـــه گفته وی، وفق مـــاده ۲۶۸ قانون مجازات جدید، ســـرقتی مستوجب حد است که جامع ۱۴ شرط مذکور در ماده باشد. برخی از این ۱۴ شرط عبارت‌اند از:

۱. شیء مسروق مالیت داشته باشد.

۲. مال مسروق در حرز باشد. (منظور از حرز این اســـت که در مکان مناســـب نگهداری شده باشد)

۳. هتک حرز شده باشد.

۴. سرقت در زمان قحطی صورت نگیرد و...

پورشـــیری با اشـــاره به این موضـــوع که در صورت تحقق تمام این شـــرایط، وفق ماده ۲۷۸ همان قانون حد ســـرقت انجام می‌شـــود، گفت: بیشتر سرقت‌هایی که در حال حاضر در جامعه ما اتفاق می‌افتد، جامع این شـــرایط نیستند؛ بنابراین ســـرقت تعزیری محسوب می‌شـــوند و مجازات حبس، شـــلاق و رد مـــال برای این ســـرقت‌ها پیش‌بینی شده است.

این وکیل در تعریف سرقت تعزیری می‌گوید: سرقتی که جامع شرایط چهارده‌گانه نباشد.

بـــه گفتـــه وی از مـــاده ۶۵۱ تـــا ۶۶۷ بخش تعزیرات به سرقت‌های تعزیری اشاره شده است که با توجه به نوع و کیفیت سرقت، مجازات‌های مســـتقل و جداگانه برای این ســـرقت‌ها در نظر گرفته شده است.

پورشیری سرقت مسلحانه، سرقت در شب و اینکه سارقان دو نفر باشند یا بیشتر را نمونه‌ای از سرقت‌های تعزیری دانست و گفت: مجازات هر کدام از این سرقت‌ها متفاوت است.

عوامل مؤثر در سرقت

پاییـــند نبودن بـــه مبانی اخلاقی و ســـست بـــودن اعتقادات، عوامل تربیتـــی و خانوادگی، مشکلات اقتصادی و فقر، بیکاری و اعتیاد از جمله مواردی اســـت که این وکیل به عنوان عوامل مؤثر در سرقت از آنها یاد می‌کند.

به نظر پورشـــیری، فقر فرهنگی و بیکاری از اهمیت ویژه‌ای در این‌باره (ســـرقت) برخوردار اســـت. در مورد مقوله اعتیاد باید خاطرنشان کرد که به گفتـــه رئیس پلیس مبارزه بـــا مواد مخدر اســـتان همدان ۵۵–۶۰ درصد ســـرقت‌های خرد ماننـــد دزدی داخل خودرو، توســـط افراد معتاد صورت می‌گیرد.

پیامدهـــای دزدی و راه‌هـــای جلوگیری از آن

این وکیل احساس ناامنی در جامعه را از مهمترین پیامدهای ایـــن رفتار مذمـــوم می‌داند و در ادامـــه صحبت‌های خود می‌افزایـــد: سرقت موجب می‌شود شهروندان از نظر روحی و روانـــی آســـیب ببینند و امنیت خاطر نداشـــته باشند.

وی در پایـــان صحبت‌های خود خاطرنشـــان می‌کند: شایســـته اســـت خانواده‌ها از همان ابتدا راه و رســـم کسب روزی حلال را به فرزند خود بیاموزند تـــا هنگامی که فرزند آنها بزرگ شـــد، این موضوع (کســـب روزی حلال) در وجودش نهادینه شده باشد.

پورشـــیری همچنین نقش جامعه را در کاهش سرقت بســـیار پررنگ دانســـت و گفت: جامعه می‌تواند با اشتغالزایی تأثیر بسزایی در کاهش این امر مذموم (ســـرقت) داشته باشد.

خبر

دیدار جمعی از اهالی شعر و ادب با رهبر معظم انقلاب اسلامی

همدان‌پیام: در شب ولادت کریم اهل بیت حضرت امام حسن مجتبی(ع)، جمعی از اهالی فرهنگ، اساتید شعر و ادب فارسی، شاعران جوان و پیشکسوت کشور، و تعدادی از شاعران پارسی‌گو از کشورهای تاجیکستان، هندوستان، افغانستان و پاکستان با حضرت آیت‌ا... خامنه‌ای رهبر معظم انقلاب اسلامی دیدار کردند.

حضرت آیت‌ا...خامنه‌ای در این دیدار با تبریک ولادت امام حسن مجتبی(ع) و توصیه به بهره‌گیری از نسیم معنوی و قدسی شب‌های قدر، کارکرد اولیه و طبیعی شعر را پاسخگویی به افکار، احساسات و دلتنگی‌های شاعر خواندند و افزودند: البته کارکرد اصلی شعر، عبارت است از: حضور و اثرگذاری بر خلوت ذهن و دل انسان‌ها و تغذیه فکری مخاطبان.

ایشان با اشاره به تلاش شیاطین برای ورود به این خلوت فکری با هدف تزریق ارزش‌های شیطانی، خاطرنشان کردند: شاعر وظیفه دارد همانند شعرای بزرگ تاریخ فارسی، با ورود هنرمندانه به این محدوده، خلوت مخاطبان خود را با معنویات و با دمیدن روحیه امید، نشاط و تحرک و پیشرفت غنی سازد و این عناصر را که سازنده هویت حقیقی ملت هستند، تقویت کند.

رهبر معظم انقلاب اسلامی، اصلاح «ناهنجاری‌های اجتماعی» را در گروی اصلاح درونی انسان‌ها و انگیزه‌مندی و امیدواری و نشاط آنها خواندند و درخصوص کارکرد اجتماعی شعر افزودند: «مشخصه‌های فرهنگی» و «مزیت‌های فرهنگی»، هویت فرهنگی یک ملت را تشکیل می‌دهند و شعر نیز باید پاسدار همین هویت ملی باشد و آن را غنی و پاکیزه کند.

حضرت آیت‌ا... خامنه‌ای در بیان اهمیت «هویت فرهنگی»، خاطرنشان کردند: هویت فرهنگی همان «عقلانیت معنوی» و «خرد جمعی» است که اصل و منشأ حیات و امتیازات یک ملت است و انقلاب اسلامی و امام بزرگوار ما نیز ساخته و پرداخته همین هویت فرهنگیِ برخاسته از حکمت و اندیشه‌های والا هستند.

ایشان، وجود انگیزه مهم «پاسداری از هویت فرهنگی» را زمینه‌ساز احساس وظیفه برای مقابله با تهاجم آشکار دشمن به هویت ملی خواندند و گفتند: اشکال برخی این است که اصل تهاجم گسترده جبهه سوگند خورده برضد هویت اسلامی و هویت فرهنگی را با وجود نشانه‌های آشکار آن نمی‌بینند، اما شاعر با روح هنری و نگاه تیزبین و دغدغه‌مند خود، به دفاع از این هویت برمی‌خیزد.

رهبر معظم انقلاب در ادامه با یادآوری واقعیت‌های تلخ دنیای امروز نظیر دست‌اندازی قدرت‌ها به «استقلال، ثروت، دین، معنویت، ناموس و اخلاق ملت‌ها» و دگرگون کردن حقایق با سلطه تبلیغاتی، به حوادث دردناک غزه اشاره و خاطرنشان کردند: شاعرِ برخوردار از «شعور و درک و فهم و قدرت بیان»، چه تکلیفی در قبال این واقعیات و شرایط دارد؟

رهبرمعظم انقلاب اسلامی گفتند: شاعر باید با برخورداری از این امتیازات که در واقع نعمت و حجت الهی است، به یاریِ جبهه مظلوم برآید و حق و حقیقت را با شعر خود نشان دهد.

ایشان در پایان با اظهار خرسندی از پیشرفت‌های کاروان شعر کشور بخصوص شعر شاعران جوان و شعر انقلاب اسلامی، افزودند: شرط اصلی ماندگاری و اثرگذاری شعر، علاوه بر مفهوم و مضمون خوب، برخورداری از ترکیب و شاکله هنری قوی است.

پیش از سخنان رهبر معظم انقلاب، تعدادی از شاعران جوان و پیشکسوت به ارائه اشعار خود پرداختند.

هنرمندان هنر کارت می‌گیرند

همدان‌پیام: سرپرست بانک کارآفرین از ارائه تسهیلات هنر کارت به هنرمندان به منظور حمایت از آنان و کاهش تصدیگری دولت در بخش فرهنگ و هنر برای اجرای اصل ۴۴ قانون اساسی خبر داد.

به گزارش ایرنا، فضل‌ا... معظمی روز یکشنبه در نشست خبری بیمه هنر و کارت با بیان اینکه از اصناف دیگر نیز همچون پزشکان، مهندسان و... نیز در آینده نزدیک با همین شیوه حمایت خواهیم کرد، یادآور شد: بسترسازی برای توسعه جهانی شدن از اهداف این پروژه است.

مدیرعامل تعاونی هنرمندان افزود: هم‌اکنون بیش از ۱۵۶ هزار هنرمند در کشور هستند که با مشکلات متعددی دست و پنجه نرم می‌کنند.

مهدی نادعلی‌زاده، با بیان اینکه هنرمندان در گذشته هیچ‌گاه دارای نظام صنفی مشخصی نبوده‌اند و همیشه نگاهشان به دولت بوده است، گفت: به همین دلیل تعاونی هنرمندان شکل گرفت تا در سه مأموریت استیفای حقوق صنفی هنرمندان، رابط بین دیگر بخش‌ها همچون سیاسی، اقتصادی و حضور جدی در عرصه‌های اقتصاد هنر به ایفای نقش بپردازد. وی خاطرنشان کرد: امروز پایه‌گذار نهضت جدید و نوینی در عرصه اقتصاد و فرهنگ هستیم و این اقدام سبب توسعه فعالیت‌های هنری و نیز نقش توسعه فعالیت‌های هنری در ایجاد قدرت نرم و پایدار و تأثیر فرهنگ در اقتصاد ملی خواهد شد.

نادعلی یادآور شد: این پروژه در دو عرصه هنرکارت و بیمه هنر فعالیت خواهد کرد که در بخش هنرکارت مایحتاج عمومی هنرمندان را با هدف توزیع عادلانه ثروت تأمین خواهد کرد و در عرصه بیمه هنر نیز تمامی آثار هنرمندان را بیمه خواهد کرد.

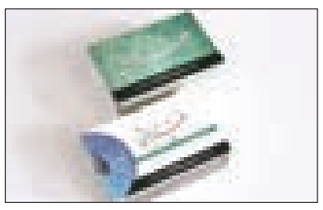

وی تصریح کرد: هرچند که مشابه هنرکارت در گذشته نیز بود؛ اما زیرساخت‌هایی که امروز تعاونی هنرمندان ایجاد کرده است فقط جنبه رفاهی و تأمین مایحتاج عمومی نیست؛ بلکه شبکه‌ای را ایجاد کرده است تا هنرمندان را هرچه بیشتر در تمامی عرصه‌ها یاری دهد. وی افزود: بیمه کارآفرین بر همین اساس علاوه بر عقد قرارداد با تعاونی هنرمندان با فرهنگستان هنر نیز در حال رایزنی است تا بیش از ۵ هزار هنرمند را زیر پوشش هنرکارت قرار دهد.

تعریف سالن شماره ۲ چیست؟

فیلم دیدن در «اتاق»

حسین پارسا

همدان‌پیام: ۱- تا همین چندسال پیش، همدان دو سینما داشت. قدس و فلسطین. این دو طبق قانون نانوشته و شاید هم نوشته، فیلم‌هایی در ژانرهای مختلف را بین خود تقسیم می‌کردند. سینما فلسطین اغلب فیلم‌های خارجی و ایرانی‌ای که جمشید آریا- که هنوز هاشم‌پور نشده بود!- ستاره‌اش بود، نمایش می‌داد و قدس کمی خانوادگی‌تر بود. آن وقت‌ها می‌شد در سینما تخمه آفتابگردان خورد و بعد که فیلم تمام می‌شد با کل جمعیت دست زد.

اینها البته بیشتر مختص سینما فلسطین بود. خانواده‌ها ترجیح می‌دادند بیشتر سمت سینما قدس بروند و فیلم ببینند. دو سینمایی بودن، هرچند چندان موجب افتخار نبود؛ ولی برای آن روزهای همدان کافی به نظر می‌رسید.

۲- سینما فلسطین ۷- ۸ سال پیش تعطیل شد. چرا؟ چون قرار بود تجهیز شود ولی هنوز هم نشده است. بحثی هم در چرایی این اتفاق نیست؛ زیرا گفتنی‌ها بارها گفته شده‌اند و سخن جدیدی وجود ندارد. حالا، بحث بر سر سینما قدس است که چند وقتی است دو سالن دارد. سالن اصلی آن مثل دیگر سالنهای سینماهای استاندارد- استاندارد در حد ایران- وضعیت خوبی دارد. صندلی‌ها مرتب هستند و کیفیت صدا مناسب است.

اگر خش‌خش پفک خوردن و خنده‌های گاه و بی‌گاه پشت سر را تحمل کنی، می‌توان به دیدن فیلم در حد استاندارد امیدوار بود؛ اما بحث اصلی بر سر سالن شماره دو سینما قدس است. اتاقی به اندازه یک کلاس درس، با پرده‌ای که حالا در خیلی خانه‌های مردم بهتر و با کیفیت‌تر و بزرگ‌تر از آن پیدا می‌شود و با کیفیت صدایی بد. البته مشکل، شنیدنِ صدای فیلم نیست. چون هر کسی با کوچک‌ترین قابلیت شنوایی و بدون نیاز به سمعک، صدای فیلم را می‌شنود. مشکل اصلی، کیفیت صداست. چشم‌ها هم با کوچک‌ترین قابلیت بینایی، پرده را می‌بینند. مشکل اصلی، کیفیت تصویر است.

۳- قرار شد «چ» یکی از پرخرج‌ترین و مهمترین فیلم‌های این روزهای سینما، در اکران نوروزی در همدان هم روی پرده برود. برای کسانی که سینمای ایران را دنبال می‌کنند، دیدن فیلم‌های بزرگانی مثل حاتمی‌کیا، مهرجویی، کیمیایی، تقوایی و بیضایی، مانند دیدن فینال جام‌جهانی است.

اگر از دستشان بدهی و به وقتش نگاهشان نکنی، تاریخ گذشته می‌شوند و هرچند می‌شود بارها تکرار آنها را دید، ولی خارج از تب‌وتاب آن، لذتی ندارد.

با این شرایط حضور «چ» در همدان اتفاق خوشحال‌کننده‌ای بود. حالا فکر کنید مجبور هستید فینال را در تلویزیون توشیبا ۱۴ اینچ نگاه کنید. البته ناچارید از آن لذت ببرید؛ ولی وقتی خبر داشته باشید که عالم و آدم در خیلی شهرهای ایران می‌توانند آن را با بهترین کیفیت ببینند، عصبانی نمی‌شوید؟ «چ» دقیقاً همین داستان را دارد. حداقل ۷ میلیارد تومان پول ناقابل صرف ساختن آن شده است تا سینما قدس همدان آن را در سالن شماره دو نمایش دهد که به اندازه یک «اتاق» است.

این را وقتی بهتر متوجه خواهید شد که آن را قبلاً در جشنواره یا در سینماهای شهرهای دیگر دیده باشید. آن وقت تفاوت را احساس خواهید کرد! چون وقتی در یک سالن واقعی- تأکید دارم، یک سالن واقعی نه یک اتاق!- فیلم را می‌بینید، کیفیت صدابرداری فیلم به تنهایی، شما را به تحسین وا می‌دارد. اما وقتی فیلم را در «اتاق» می‌بینید، هیچ خبری از کیفیت صدا نیست و تصویر هم اگر دوست داشته باشد، حالا با این وضعیت باید مدت زمانی «طبقه حساس» را هم در اتاق تماشا کرد.

فیلمی که برای نخستین بار توانست پرفروش‌تر از فیلم‌های مسعود ده‌نمکی باشد و این خود بزرگترین دلیلی است که طبقه حساس را ویژه‌تر از بقیه می‌کند. بعد نوبت به زندگی خصوصی آقای محمودی و بانو رسید و حالا پنجاه قدم آخر و برف. بهتر است لیست فیلم‌های سال گذشته را فراموش کنیم. چون آنقدر فیلم‌های درست و حسابی را در آن نابود کردیم که دیگر حرفی نمی‌ماند.

یک سالن کوچک، بدتر از بی‌سالنی است! با فیلم نشان دادن در «اتاق» علاقه‌مندان به سینما تنها افسرده‌تر می‌شوند.

کوتاه از فرهنگ

نمایشگاه نقاشی در ملایر دایر شد

همدان‌پیام: نمایشگاه آثار نقاشی احمد نوردی، در مجتمع فرهنگی و هنری ملایر دایر است.

به گزارش روابط عمومی اداره کل فرهنگ و ارشاد اسلامی استان همدان، در این نمایشگاه تعداد ۵۰ تابلو نقاشی در سه بخش ارائه شده است.

گفتنی است؛ این نمایشگاه تا ۲۵ تیر از ساعت ۸ تا ۱۴ در مجتمع فرهنگی و هنری واقع در شهرک ولی‌عصر(عج) ـ میدان قائم پذیرای بازدید علاقه‌مندان به هنر نقاشی و طراحی است.

نمایشگاه خوشنویسی در نهاوند برپاست

همدان‌پیام: به مناسبت فرا رسیدن ماه مبارک رمضان و همچنین با هدف ترویج فرهنگ حجاب و عفاف در جامعه، فرهنگ و ارشاد اسلامی نهاوند با همکاری انجمن خوشنویسان شهرستان اقدام به برگزاری نمایشگاه خوشنویسی حجاب نموده است .

این نمایشگاه شامل ۳۵ اثر برگزیده از صمد سوری است که از ۲۲ تیرماه به مدت ۷ روز در معرض دید علاقه‌مندان قرار گرفته است.

صمد سوری از هنرمندان خوش‌ذوق و آینده‌دار شهرستان است که تا کنون در بخش‌های مختلف توانسته افتخاراتی برای استان به ارمغان بیاورد.

علاقه‌مندان می‌توانند برای بازدید از نمایشگاه فوق در ایام برپایی از ساعت ۸ تا ۱۲ و ۱۵ تا ۱۸ به مجتمع فرهنگی و هنری امام خمینی(ره) شهرستان نهاوند واقع در بلوار شهید بهشتی مراجعه کنند و همزمان از نمایشگاه کتاب که در حال حاضر در این مجتمع دایر است دیدن نمایند.

اقتصاد استان

بسته معرفی فرصت‌های سرمایه‌گذاری همدان تدوین شد

همدان‌پیام: رئیس کمیسیون اقتصاد، سرمایه‌گذاری و گردشگری شورای شهر همدان فراهم کردن بسترهای سرمایه‌گذاری را از جمله وظایف مدیریت شهری دانست و گفت: بسته معرفی فرصت‌های سرمایه‌گذاری در همدان جمع‌آوری و تدوین شده است.

به گزارش روابط عمومی شورای اسلامی شهر همدان، علی رضایی در جلسه کمیسیون اقتصاد، سرمایه‌گذاری و گردشگری شورا با بیان این مطلب افزود: وجود ثبات و پایداری در مدیریت و قوانین می‌تواند در تقویت انگیزه سرمایه‌گذاران مؤثر باشد.

وی فراهم کردن زمینه و بسترهای سرمایه‌گذاری را از جمله وظایف مدیریت شهری دانست و یادآور شد: لازم است در سرمایه‌گذاری به معضلات اجتماعی، فرهنگی، ترافیکی، زیست محیطی و توجیه فنی توجه شود.

رئیس شورای اسلامی شهر همدان نیز در این جلسه تلاش در جذب سرمایه‌گذاران را از موارد لازم در امر توسعه و آبادانی شهر دانست و گفت: همدان می‌تواند پایلوت سرمایه‌گذاری در سطح کشور باشد.

رضا میرزایی افزود: ضروری است پیگیری‌های لازم برای پرونده‌ها و طرح‌های سرمایه‌گذاری مطرح شده توسط مدیریت شهری تا حصول نتیجه انجام شود.

میرزایی اظهار کرد: همدان ظرفیت و پتانسیل بالایی در امر سرمایه‌گذاری در بخش‌های مختلف دارد که می‌طلبد مسئولان امر در این زمینه اقدامات لازم را انجام دهند، در ادامه این جلسه پیشنهادات طرح‌های سرمایه‌گذاری سرمایه‌گذاران بخش خصوصی مورد بررسی قرار گرفت.

همدانی‌ها ۶ میلیارد تومان پول آب ندادند

همدان‌پیام: مدیرعامل شرکت آب و فاضلاب همدان گفت: مردم استان همدان ۶ میلیارد تومان به شرکت آب و فاضلاب بدهی دارند و با توجه به اعتبارات کم این نهاد از مردم می‌خواهیم برای ارائه بهتر خدمات این شرکت بدهی خود را پرداخت کنند.

هادی حسینی‌بیدار در گفت‌وگو با تسنیم، یکی از دلایل عدم قطعی آب در شهرستان‌ها را صرفه‌جویی مردم دانست و افزود: امیدواریم در ماه مبارک رمضان و تا عید فطر با برنامه‌ریزی‌ها ترتیبی اتخاذ شود که دیگر هیچ‌گونه قطعی احتمالی را در شهرستان‌ها نداشته باشیم.

حسینی‌بیدار، طلب آب و فاضلاب شهری از مردم را ۶ میلیارد تومان دانست و گفت: آب و فاضلاب شهری درآمد زیادی ندارد و تنها از طریق فروش آب‌بها درآمد خود را تأمین می‌کند. وی هزینه هر مترمکعب آب مصرفی برای مردم را ۲۵۰ تومان دانست و اظهار کرد: هر مترمکعب آب برابر با ۸۰۰ بطری نیم لیتری است که در بازار آزاد هر بطری را ۴۰۰ تومان می‌فروشند و مردم برای هر مترمکعب آب هزینه یک بطری آب‌معدنی را نمی‌پردازند.

اتمام برداشت چین اول یونجه در همدان

همدان‌پیام: مدیر امور زراعت سازمان جهاد کشاورزی استان همدان از اتمام برداشت چین اول یونجه از مزارع استان خبر داد.

شهرام پرورش در گفت‌وگو با ایسنا، با اعلام این خبر، اظهار کرد: یونجه در سه مرحله برداشت می‌شود، به طوری که برداشت چین اول آن تمام شده و بزودی چین دوم آغاز می‌شود.

وی تصریح کرد: سطح زیرکشت یونجه استان ۴۷ هزار هکتار است که پیش‌بینی می‌شود با میانگین عملکرد حدود ۱۲/۵ تن در هر هکتار، ۵۸۰ هزار تن علوفه خشک از این سطح تولید شود.

گزارشی از ساخت باغ رنگارنگ در همین شهر

چه خون دل خورد تا گل بر آید

همدان‌پیام: حدود ۱۱ سال از کاشت نخستین گونه نهال‌های میوه توسط پرویز ملک‌زاده، باغبان و محقق توانای همدانی در قطعه دورافتاده‌ای از دامنه کوه الوند می‌گذرد و اینک باغ بزرگ و پرگیاه و درختی در همین زمین سنگلاخی و بی‌آب و علف خلق شده است که هر بیننده خوش‌ذوق و صاحب‌نظری را به شگفتی و تحسین وامی‌دارد.

ملک‌زاده، هنر و خلاقیت خود در پرورش انواع گل و گونه‌های نادر درختی را از اقصا نقاط عالم، ابتدا با استفاده از فضای کوچک حیاط و بام خانه مسکونی خود در دوران جوانی آغاز کرد و هم‌اینک که با حدود ۶۲ سال سن پا به دوران پیری گذاشته است، همچنان شبانه‌روز در تلاش و زحمت است تا با گونه‌های جدید گیاهان و درختچه‌های اصلاح شده و پیوند زده، ثمره‌های شیرین و استثنایی از نعمت‌ها و میوه‌های خوش‌عطر و طعم بهشت موعود خداوند را به بار آورد.

چه شگفتی بالاتر از اینکه او در ادامه تلاش‌های خستگی‌ناپذیرش، امسال بخش کوچکی از باغ پرباروبرش را به صورت نمونه زیر کشت گونه‌های متنوعی از هلو، آلو، زردآلو و سیب قرار داده و از قلمه‌هایی به کوچکی ۱۰ سانتیمتر، انبوه میوه حاصل کرده است. ملک‌زاده نام این قطعه را «باغ مینیاتوری» گذاشته و می‌گوید: در کشورهایی نظیر ژاپن کاشت درختچه‌های مینیاتوری در گلدان و فضای مخصوص است و از آن به صورت تزئینی استفاده می‌کنند.

در مجموعه باغبان هنرمند همدانی، ۶۵ گونه از انواع درختچه و درختان از گونه دانه‌داران و هسته‌داران میوه می‌دهد و گلابی سیاه، بیش از ۱۰ نوع سیب با یک پایه مشترک، گردو با بار خوشه‌ای و ۲۸ قلو، همچنین انواع آلو با میوه خوشه‌ای و خواص درمانی، انواع زردآلوی پیوندی از محصولات معمول این باغ استثنایی و شگفت‌انگیز است. در کنار چنین میوه‌هایی بوته‌های سرشار انگور با طعم تمشک، بادام، فندق، سماق و عناب نیز به وفور در مجموعه باغ ملک‌زاده به چشم می‌خورد.

بیشتر گونه‌های درختی در این مجموعه دیدنی، برخلاف معمول با فاصله‌های نزدیک و ۵ سانتیمتری کنار هم غرس شده‌اند و همزیستی درختچه‌های گوناگون از انواع دانه‌دار و هسته‌دار در این باغ تحسین کارشناسان علوم کشاورزی و باغبانی را برانگیخته است. یکی دیگر از ویژگی‌های باغ ملک‌زاده، این است که از هیچ نوع کود شیمیایی و سموم نباتی برای تقویت و سلامت گیاهان و درختان استفاده نمی‌شود و مبارزه با آفات احتمالی توسط باغبان هنرمند و خلاق به صورت ارگانیک و بیولوژیک انجام می‌شود.

این همه شگفتی و اعجاز خداوندی در باغ ملک‌زاده دستاورد روزها، ماه‌ها و سال‌ها تلاش انسان شیفته‌ای است که تک‌تک گیاهان و نهالچه‌های خود را چون فرزندان دلبندی دوست دارد و به آنان مهر می‌ورزد. او با درختان خود راز و رمزی دارد و با آنان در خلوت گاه و بی‌گاه خورشید و مهتاب حرف می‌زند و با نام‌هایشان صدا می‌زند.

ملک‌زاده اگر غفلت کند؛ چه‌بسا که بخشی از سلامتی خود را هم برای پرورش بوته‌ها و قلمه‌ها و گذراندن آنها از موانع سخت کم‌آبی و مقاومت محیط سنگلاخی باغ به خطر اندازد. او از یک پزشک حاذق و متخصص در مراجعه به تهران، دستورالعمل أکید دارد تا از کارهای سنگین و فعالیت مستمر پرهیز کند، در غیر این صورت بینایی‌اش به خطر می‌افتد. هشدارهای پزشکی هم مانع ملک‌زاده برای تحقق آرزوهایش برای ایجاد گلستانی از میوه‌های بی‌نظیر در خاورمیانه و گوشه‌ای از دامنه کوه سرافراز الوند نیست. او لاشه‌های ستبر سنگ را با دشواری و مشقت به محلی در بلندی باغ برای احداث استخر جدید ذخیره آب منتقل می‌کند. این حرف و واگویه خود اوست که نمی‌توانم تشنگی و افسردگی نهالچه‌هایم را در گرمای تابستان تحمل کنم، تشنگی باغ جگرم را می‌گدازد.

مشکل آب، دغدغه اصلی ملک‌زاده برای نگهداری و ادامه بقای باغ ۲ هکتاری او است. او تمام ۱۶ ساعت کار مفید خود را برای نگهداری و مراقبت از باغ صرف آبیاری درخت‌ها می‌کند. بیشتر درخت‌ها در گوشه و کنار و دوردست‌های باغ با سطل و آبپاش آبرسانی می‌شود و با این حال مشاهده می‌کنی، تشنگی برای خیلی از بوته و نهال‌های بارور رمقی باقی نگذاشته است.

بیشتر از ۲ ساعت شد که با محقق سختکوش و گشاده‌دست شهرمان در هر سوی باغ چرخ زدیم و او می‌گفت و من به خاطر می‌سپردم؛ صبر و قرار نداشت در دستی سطل آب حمل می‌کرد و با دست دیگر علف‌های هرز و خار و خاشاک را می‌چید و می‌زدود. می‌گفت خاک برکت خداست و در هر ذره‌اش می‌توان نعمت‌های فراوانی برای حیات بشریت حاصل کرد. او شیوه باغداری خود را راه‌حلی برای مقابله با محدودیت آب و خاک بخصوص در شهر و استان همدان می‌داند و توصیه می‌کند با استفاده بهینه از منابع موجود می‌توان حاصل بهتری به دست آورد و فرصت‌های بیشتری برای نسل‌های آینده باقی گذاشت.

در حالی که حاصل انبوه و متنوع باغ ملک‌زاده می‌تواند هزینه یکسال باغداری و معاش او را تأمین کند؛ اما او ترجیح می‌دهد طعم شیرین میوه باغش را افراد تنگدست و محروم در گوشه و کنار شهر بچشند و همه ساله این کار را انجام می‌دهد.

در پایان، خدا قوتی دوباره گفتم و بدرود. او خواست در جمله آخر بنویسم: انسان باید تاب و توان و ظرفیت نعمت‌هایی را که خداوند می‌بخشد، بداند. هزاران از این باغ‌ها می‌ماند و انسان‌ها هستند که می‌روند.

احتمال کمبود تخم مرغ در ۶ ماهه دوم سال

همدان‌پیام: مدیرعامل اتحادیه سراسری تولیدکنندگان مرغداران تخم‌گذار از متوسط ضرر ۲ تا ۲ هزار و ۵۰۰ تومانی تولیدکنندگان تخم مرغ در کشور خبر داد و گفت: ادامه این روند می‌تواند به کاهش تولید و احتمال کمبود تخم مرغ در نیمه دوم سال جاری منجر شود.

هدایت اصغری در گفت‌وگو با ایرنا، افزود: هم‌اکنون مرغداران سراسر کشور روی هر کیلوگرم تولید محصول تخم مرغ بین ۲ تا ۲ هزار و ۵۰۰ تومان متضرر هستند، این در حالی است که تولیدکنندگان تخم مرغ در ماه‌های گذشته برای تولید هر کیلوگرم تخم مرغ بین ۱۵۰۰ تا ۱۷۰۰ تومان ضرر می‌دادند. وی تصریح کرد: به طور حتم ادامه روند ضرر تولیدکنندگان تخم مرغ، حذف گله‌های مرغ تخم‌گذار و کاهش تولید را به دنبال خواهد داشت.

افزایش ۱۳ درصدی قیمت پنیر

همدان‌پیام: از روز شنبه کارخانه‌های لبنی قیمت پنیر را افزایش دادند تا پس از شیر، ماست و...قیمت‌های جدید لبنیات تکمیل شود.

به گزارش ایسنا، در هفته‌های گذشته انجمن صنفی صنایع لبنی افزایش ۱۵ درصدی قیمت شیر و لبنیات در دستور کار قرار داد و مقرر شد کارخانه‌های لبنی قیمت محصولات خود را بتدریج افزایش دهند.

کارخانه‌های لبنی هم بر این اساس قیمت انواع محصولات لبنی از شیر کم‌چرب و پرچرب، ماست، خامه و...را افزایش دادند.

اما کارخانه‌های صنایع لبنی از روز شنبه قیمت انواع پنیر ۴۰۰ گرمی را حدود ۱۳ درصد افزایش دادند که البته قیمت انواع پنیر ۴۰۰ گرمی در قالب برندهای مختلف متفاوت است.

اقتصاد کشور

قیمت‌های جدید خودرو غیرواقعی است

همدان‌پیام: عضو ناظر مجلس شورای اسلامی در شورای رقابت گفت: قیمت‌های جدید خودرو غیرواقعی است و این قیمت را قبول نداریم و با هر افزایش قیمتی مخالف هستیم. عیسی امامی اظهار کرد: اعضای ناظر مجلس شورای اسلامی در شورای رقابت اعتراض خود را نسبت به اعلام این قیمت‌ها به صورت کتبی به رئیس و هیأت رئیسه مجلس اعلام کرده است. وی در گفت‌وگو با تسنیم افزود: این قیمت‌ها باید دوباره در جلسه شورای رقابت بررسی شده و در تعیین قیمت‌ها علاوه بر خودروسازان منافع و مسائل مردم در نظر گرفته شود.

مصرف بنزین ۱۴ درصد کاهش یافت

تسنیم: از ابتدای ماه مبارک رمضان، مصرف بنزین روند کاهشی داشته است؛ به طوری که مصرف این فراورده نسبت به پیش از آغاز این ماه قمری، بیش از ۱۴ درصد کاهش نشان می‌دهد.

ارائه طرح وکلای ملت برای پرداخت وام ازدواج

همدان‌پیام: رئیس کمیسیون اجتماعی مجلس از طرح وکلای ملت برای اختصاص ۵۰۰ میلیون دلار از منابع صندوق توسعه ملی به صندوق مهر امام رضا(ع) برای به‌روز شدن پرداخت وام ازدواج جوانان خبر داد.

عبدالرضا عزیزی در گفت‌وگو با تسنیم، از طرح جمعی از نمایندگان برای تسهیل پرداخت وام ازدواج جوانان خبر داد و گفت: یکی از منویات مقام معظم رهبری مبارزه با تحدید نسل و بخصوص ازدواج بموقع جوانان است، اما همانطور که می‌دانیم بسیاری از جوانان برای ازدواج مشکل مالی دارند.

وی با اشاره به تأخیر بانک‌ها در وام ازدواج جوانان گفت: بسیاری از جوانانی که به ما مراجعه می‌کنند، می‌گویند که باید حدود یک تا دو سال در نوبت دریافت وام ازدواج باشند و هم‌اکنون نیز یک میلیون و ۱۷۰ هزار نفر از جوانان در نوبت وام ازدواج هستند که با احتساب این موضوع که اینها زوج هستند، در واقع جوانان بسیاری هنوز نتوانستند وام ازدواج دریافت کنند.

دیدگاه

سابقه بازی‌های مهم آلمان و آرژانتین

جام‌جهانی ۱۹۵۸

همدان‌پیام: این دوره نخستین حضور آرژانتین پس از جام‌جهانی ۱۹۳٤ بود. آلمان غربی مدافع عنوان قهرمانی به شمار می‌آمد. دو تیم در مرحله گروهی به مصاف هم رفتند. آرژانتینی‌ها به دلیل اینکه فراموش کرده بودند پیراهن‌های دوم خود را بیاورند مجبور شدند پیراهن زرد تیم مالموی سوئد را به تن کنند! آرژانتینی‌ها در دقیقه سوم بازی با گل عمر کارباتا از حریف خود پیش افتادند اما در نهایت بازی را با نتیجه سه بر دو واگذار کردند و در گروه خود جایگاه آخر را به دست آوردند. آلمان غربی نیز پس از صعود از گروه، در نیمه نهایی به دست سوئد میزبان از گردونه مسابقات حذف شد.

جام‌جهانی ۱۹۸٦

آلمان غربی در نیمه نهایی با دو گل برمه و فولر از سد فرانسه عبور می‌کند، آرژانتین نیز با دو گل ستاره وقت خود دیگو مارادونا بلژیک را شکست می‌دهد تا دو تیم در ورزشگاه آزتکای شهر مکزیکو سیتی و در بازی فینال رو در روی یکدیگر صف‌آرایی کنند. ۱۱٤ هزار نفر تماشاگر یکی از دیدنی‌ترین فینال‌های تاریخ جام‌جهانی بودند. گل رودی فولر در دقیقه ۸۰ بازی را به تساوی می‌کشاند اما دیگو مارادونا باز هم نمایشی خیره‌کننده از خود به جای می‌گذارد. پاس استثنایی کاپیتان به خورخه بوروچاگا می‌رسد تا او تنها سه دقیقه پس از گل فولر موفق به مغلوب ساختن شوماخر دروازه‌بان مشهور آلمان‌ها شود. آرژانتین در مکزیک قهرمان شد تا این دوره به نمایش مارادونا مشهور شود. شکست آلمان غربی در این فینال دومین شکست متوالی آلمان غربی در فینال شد. ایتالیا در دوره قبلی (۱۹۸۲ اسپانیا) موفق شده بود با گل‌های روسی، تاردلی و آلتوبلی در مقابل تک گل پل برایتنر در فینال (ورزشگاه سنتیاگو برنابئو) آلمان غربی را شکست دهد.

جام‌جهانی ۱۹۹۰

آرژانتین در نیمه نهایی این دوره در ورزشگاه سن پائولوی شهر ناپل به مصاف ایتالیای میزبان می‌رود. بازی با گل‌های کانیجیا و اسکیلاچی با نتیجه مساوی به پایان می‌رسد و آلبی سلسته موفق می‌شود در ضربات پنالتی اشک میزبان را جاری کند. در آن سو نیز، آلمان غربی و انگلستان به نتیجه مشابه مساوی متوقف می‌شوند. گری لینه کر و آندریاس برمه گلزنان دو تیم بودند. اما آلمان غربی در ضربات پنالتی بلیت برگشت انگلستان به خانه را صادر می‌کند تا یک بار دیگر آلمان غربی و آرژانتین در فینال جام‌جهانی برابر یکدیگر قرار گیرند. ورزشگاه المپیکوی رم میزبان آخرین دیدار این جام بود، جایی که پنالتی آندریاس برمه در دقیقه ۸۵ برای انتقام گرفتن کافی بود. لوتار ماتیوس جام را بالای سر برد تا این آخرین قهرمانی آلمان در جام‌های جهانی لقب بگیرد.

جام‌جهانی ۲۰۰٦

آلمان میزبان در مرحله یک‌چهارم نهایی با آرژانتین روبه‌رو می‌شود. آیالا برای آلبی سلسته (دقیقه ٤۹) و کلوزه برای مانشافت (دقیقه ۸۰) گلزنی می‌کنند اما بازی در ورزشگاه المپیک برلین با نتیجه مساوی به پایان می‌رسد. در ضیافت پنالتی‌ها میزبان، میهمان را شکست می‌دهد اما در مرحله نیمه نهایی به دست ایتالیای قهرمان حذف می‌شود.

جام‌جهانی ۲۰۱۰

این دوره زمانی بود که افسانه مارادونا در آفریقای جنوبی به قتل رسید. آرژانتین مارادونا در یک‌چهارم نهایی به آلمان یوآخیم لوو می‌خورد. ورزشگاه کیپ تون میزبان این مسابقه بود. روشن ایرماتوف، داور سرشناس ازبکستانی در حضور ٦٤ هزار نفر سوت شروع مسابقه را می‌زند. آلمان با چهار گل (مولر۳، کلوزه ٦۸، فردریش ۷٤، کلوزه ۸۹) حریف را شکست می‌دهد تا این نمایش ضعیف پایان کار دیگو مارادونای افسانه‌ای باشد. آلمان اما در نیمه نهایی مغلوب اسپانیای قدرتمندی شد که در نهایت با تک گل دیرهنگام اینیستا هلند را در مسابقه پایانی شکست داد و فاتح آخرین دوره جام‌جهانی شد.

آرزوی مسی و یارانش در جام بیستم بربادرفت

قهرمانی ژرمن‌ها در آمریکای جنوبی

همدان پیام: تیم ملی فوتبال آلمان با گل گوتزه مقابل آرژانتین به مقام قهرمانی جام جهانی ۲۰۱٤ برزیل رسید.

آلمان و آرژانتین از ساعت ۲۳ و ۳۰ دقیقه شب گذشته در ورزشگاه ماراکانا در چارچوب فینال جام جهانی ۲۰۱٤ برزیل به مصاف یکدیگر رفتندکه قضاوت این مسابقه بر عهده نیکولا ریتزولی ایتالیایی بود.

این دیدار بامداد روز دوشنبه در ورزشگاه ماراکانا شهر ریودوژانیرو برزیل برگزار شد ژرمن ها با گل دقیقه ۱۱۳ ماریو گوتزه مقابل آلبی سلسته پیروز شدند و برای چهارمین بار قهرمان جام جهانی شدند. در دقایق ابتدایی این دیدار شاگردان «یوآخیم لوو» در تیم آلمان بازی هجومی را در دستور کار خود قرار دادند و آرژانتینی ها چشم به ضدحملات داشتند که تلاش های دو تیم نتیجه ای نداشت. نیمه اول این بازی با نتیجه تساوی بدون گل به پایان رسید. در نیمه اول آرژانتین تیم برتر بود اما نتوانست از موقعیت‌های خود استفاده کندوحتی در دقیقه ۳۰ تیم آرژانتین توسط هیگوآین به گل رسید اما داور بازی با اعلام آفساید، این گل را مردود دانست. در دقیقه ٤۰، لیونل مسی با نفوذ در محوطه جریمه تیم آلمان موقعیت گلزنی به دست آورد اما بوآتنگ مدافع تیم آلمان مانع گلزنی فوق ستاره آرژانتین شددر نیمه دوم دو تیم بازی را با احتیاط دنبال کردند. ٤۵ دقیقه دوم متعلق به آلمان بود و این تیم با عملکرد بهتر هافبک‌های خود موقعیت‌های بیشتری را روی دروازه حریف خود ایجاد کرد.

در آغاز وقت‌های اضافه آلمان همانند نیمه دوم تیم برتر زمین بود و آرژانتین تلاش می‌کرد روی ضد حملات روی دروازه حریف خود خطرساز شود.در نیمه دوم وقت‌های اضافه آلمان بازهم بهتر از حریف خود بازی کرد در دقیقه ۱۱۳ ارسال شورله با استپ سینه گوتزه و شوت سرضرب این بازیکن همراه شد تا آلمان یک بر صفر به پیروزی برسد.در نهایت با همین گل آلمان یک بر صفر پیروز شد تا به عنوان قهرمانی جام جهانی ۲۰۱٤ برزیل برسد.

در دیدار نیمه نهایی هلند با پیروزی ۳ بر صفر مقابل برزیل به مقام سوم رسید.

تیم ملی فوتبال آرژانتین پیش از این ٤ بار در دیدار نهایی جام جهانی حضور یافته بود که دو بار در سال های ۱۹۷۸ و ۱۹۸٦ به مقام قهرمانی رسید و در سال های ۱۹۳۰ و ۱۹۹۰نایب قهرمان شد. تیم ملی فوتبال آلمان پیش از این و با احتساب نتایج آلمان غربی سابق، ۷ بار به دیدار نهایی جام جهانی صعود کرده که در ۳ دوره در سال های ۱۹۵٤، ۱۹۷٤ و ۱۹۹۰ به مقام قهرمانی جام جهانی دست یافت و در سال های ۱۹٦٦، ۱۹۸۲، ۱۹۸٦ و ۲۰۰۲ نایب قهرمان شد.

قهرمان ملایری: با خرج خودم به مسابقه رفتم

همدان‌پیام: مهدی نبی الهی قهرمان وزنه‌برداری پیشکسوتان جهان در محل دریاچه کوثر ملایر مورد استقبال جامعه ورزش شهرستان قرار گرفت.

وی امسال در مسابقات جهانی آذربایجان در وزن ۱۰۵ کیلوگرم مجموع ۳۱۰ کیلوگرم وزنه، ۱۷۵ کیلوگرم در دو ضرب و ۱۳۵ کیلوگرم در یک ضرب را زد و با اقتدار اول شد.

وی در گفت‌وگو با همدان‌پیام با اشاره به مقام‌هایی که تا به حال کسب کرده است، گفت: ۳۰ سال است در رشته وزنه‌برداری فعال هستم از آن زمان تاکنون در سال ۱۳۸۰ مقام چهارم آسیا را به دست آورده‌ام، چند سال قهرمان نوجوانان، جوانان و بزرگسالان کشور بوده‌ام، ۲ سال در مسابقات ارتش‌های ایران و برای ۷ سال در مسابقات کارگران ایران اول شدم و همچنین نخستین کسی بودم که در سال ۱۳۸۰ در دسته ۹٤ کیلو در استان همدان وزنه ۲۰۰ کیلویی را زدم و برای ۱۳ سال است که رکوردار استان هستم.

وی در خصوص شرکت در تورنمنت‌های جهانی نیز اظهار کرد: در مسابقات جهانی سال ۲۰۱۲ در اوکراین و در سال ۲۰۱۳ در کشور مالزی مقام نخست را کسب کردم. امسال نیز در مسابقات آذربایجان که با شرکت ۳۳ کشور از سراسر دنیا برگزار شد، اول شدم.

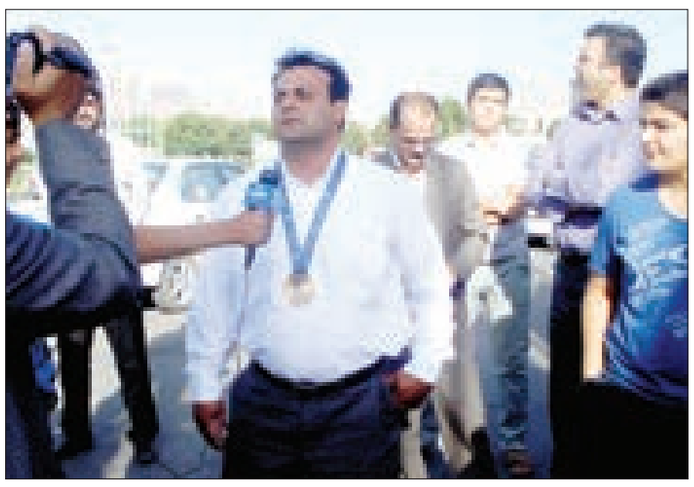

نبی الهی گفت که با هزینه شخصی خودم به این مسابقات رفتم.

وی با اشاره به این مطلب که در این مسابقات ورزشکاری با ۸٦ سال سن شرکت کرده بود، ادامه داد: کسی که ورزش از زندگی‌اش خارج شود، مرده است. همان طور که مقام معظم رهبری نیز در فرمایشات خود گفته‌اند بعد از نماز مهمترین امر ورزش است که متأسفانه برخی مسئولان در این عرصه فعال نیستند.

وی با بیان این مطلب که وزنه‌برداری رشته‌ای نیست که در کوتاه مدت بتوان روی آن کار کرد و نیاز به رسیدگی مخصوصاً در سطح پایه دارد به تشریح برنامه‌های آینده خود پرداخت و گفت: قصد دارم در مسابقات آسیایی قطر که در بهمن‌ماه امسال برگزار خواهد شد شرکت کنم و امیدوارم بتوانم رکورد آسیا را بشکنم.

نبی‌الهی در پایان اظهار کرد: از هیأت حزبا... ملایر، دانشکده سمای دانشگاه آزاد اسلامی، شورای شهر شهرستان و اداره ورزش‌وجوانان که در مراسم استقبال بسیار لطف داشتند تشکر می‌کنم و مدالم را به خانواده‌های شهدا، جانبازان و ایثارگران تقدیم می‌کنم زیرا امنیت امروز ما و نفسی که می‌کشیم به خاطر از خودگذشتگی آنهاست.

رئیس اداره ورزش‌وجوانان شهرستان ملایر نیز در این مراسم گفت: مهدی نبی‌الهی امسال سال سومی است که با همت خودشان به مسابقات جهانی رفته‌اند که وجود افرادی مثل وی افتخار بزرگی برای ورزش شهرستان است و موجب پیشرفت وزنه‌برداری ملایر خواهد شد.

مهدی رضایی اظهار کرد: قطعاً در دو سه ماه آینده رکورد آسیا را در مسابقات وزنه‌برداری کشوری بخصوص در رده جوانان خواهیم زد و در استان نیز در این رشته حرف اول را می‌زنیم و از ده وزن، نه وزن در اختیار ملایر است که حاصل زحمات مجید حاج علی‌اکبری رئیس هیأت و دیگر دوستان فعال در این رشته می‌باشد و در سال‌های آینده بیشتر شاهد این روند رو به رشد خواهیم بود.

گفتنی است، این سومین‌بار است که مهدی نبی‌الهی در مسابقات جهانی پیشکسوتان عنوان قهرمانی و با اخلاق‌ترین ورزشکار را کسب می‌کند.

بهرام یدی خبر داد

فراخوان گسترده برای علاقه‌مندان حضور در پاس

همدان‌پیام: سرمربی جدید پاس کار جدی خود را آغاز کرده است؛ چراکه باشگاه پاس برای استفاده از استعدادهای استان برنامه‌هایی دارد و در این میان این مهابادی است که باید کل ظرفیت استان را ببیند و تیمی بسازد که در عین قدرتمند بودن بومی باشد و در عین بازی در "شهر" همدان، نماینده "استان" همدان باشد.

در همین زمینه مدیرعامل باشگاه فرهنگی ورزشی پاس همدان گفت: این هفته از علاقه‌مندان به حضور در تیم پاس همدان زیرنظر داوود مهابادی تست‌گیری می‌شود.

بهرام یدی اظهار کرد: سه‌شنبه و چهارشنبه هفته جاری ورزشگاه قدس همدان میزبان بازیکنانی است که علاقه‌مند به حضور در تیم پرسابقه پاس هستند.

وی افزود: تست‌گیری باشگاه پاس همدان دو روز زیرنظر داوود مهابادی سرمربی این تیم برگزار می‌شود که در آن تمامی علاقه‌مندان از سرتاسر کشور می‌توانند حضور پیدا کنند.

یدی با بیان اینکه اعضای کادر فنی تیم پاس نیز این هفته معرفی می‌شود، اضافه کرد: برخلاف سال‌های گذشته تست‌گیری امسال رایگان انجام می‌شود و علاقه‌مندان به شرکت در این تست فقط باید بیمه ورزشی به همراه داشته باشند.

مدیرعامل باشگاه فرهنگی ورزشی پاس همدان خاطرنشان کرد: سفر مهابادی برای جذب بازیکنان مستعد به شهرستان ملایر با توجه به اینکه تعداد بازیکنان این شهرستان خیلی زیاد نیست لغو و قرار شده است هیأت فوتبال این شهرستان پنج نفر از بازیکنان این شهرستان را برای حضور در تست‌گیری به همدان اعزام کنند.

وی در همین باره تصریح کرد: مهابادی روز دوشنبه به نهاوند می‌رود تا بازی منتخب و امید این شهرستان را از نزدیک نظاره و از بین نفرات مستعد، بازیکنان مورد علاقه خود در رده سنی زیر ۲۳ سال را جذب کند.

یدی افزود: باشگاه به شهرستان‌های ملایر، نهاوند و تویسرکان اعلام آمادگی کرده تا در مناطق خود اقدام به راه‌اندازی باشگاه پاس در رده‌های سنی مختلف کنند، امور مربوط به این تصمیم بر عهده هیأت فوتبال شهرستان‌ها و حمایت مالی نیز بر عهده باشگاه است.

مدیرعامل باشگاه فرهنگی ورزشی پاس همدان با اشاره به سفر کاظم اولیایی، مدیرعامل سابق پاس که به‌تازگی از برزیل به همدان بازگشته است، گفت: اولیایی با من دیداری داشت و مدارک مربوط به بازیکن برزیلی و شاکی از تیم پاس در اختیار او قرار داده شد تا اولیایی شخصاً پیگیر شکایت از این بازیکن باشد.

به گزارش فارس، وی در پایان تأکید کرد: در حال حاضر ٤۰۰ بازیکن در رده‌های سنی مختلف زیرنظر ۲۵ مربی در باشگاه فرهنگی ورزشی پاس همدان مشغول به فعالیت هستند.

مجوز تمرین در سد اکباتان بعد از ده سال!

همدان‌پیام: قایقرانی همدان روزهای متفاوتی در پیش خواهد داشت. سال‌ها قایقرانان همدان با اینکه نمایندگان خوبی برای شهر خود در کشور بودند اما همواره با مشکلاتی درگیر بودند که از مهمترین آنها نداشتن مجوز برای تمرین در سد اکباتان همدان بود. حالا بعد از ده سال گویا این مشکل برطرف شده است.

درباره همین موضوع مربی قایقرانی همدان گفت: با حمایت‌های مدیران اداره آب همدان مجوز تمرین قایقرانان بعد از ۱۰ ماه در سد اکباتان صادر شد.

نسرین عابدین‌فیروز اظهار کرد: آرزو حکیمی از همدان در تمرینات تیم ملی به سر می‌برد و خوشبختانه کادر فنی تیم ملی از عملکرد و نحوه تمرینات او رضایت کامل دارد.

وی افزود: حکیمی رکورد دار کشور است و برای بازی‌های آسیایی ۲۰۱٤ کره جنوبی کادر فنی حساب ویژه‌ای روی او باز کرده است و به اعتقاد من اگر تا بازی‌های آسیایی رکوردهای فعلی خود را حفظ کند، می‌تواند روی سکو برود.

مربی قایقرانی همدان خاطرنشان کرد: برای روی سکو رفتن، کار حکیمی دشوار است؛ چراکه رقبای اصلی حکیمی در این رقابت‌ها از چین حضور دارند و سایر رقبای آسیایی هم در رده سنی بزرگسالان ضعیف نیستند.

عابدین‌فیروز درباره وضعیت دیگر قایقران همدانی تیم ملی هم گفت: نرگس خدابنده‌لویی هم چندی پیش به تیم ملی کانوی کانادایی دعوت شد که به دلیل مصدومیت از ناحیه کتف دوباره به همدان بازگشته است و تمریناتش را در همدان پیگیری می‌کند.

وی تأکید کرد: مصدومیت خدابنده‌لویی دوباره کمی تشدید شده و طبیعی است که حفظ سلامتی برای او در اولویت باشد.

عابدین‌فیروز در این‌باره گفت: بدون تردید خدابنده‌لویی در بازی‌های جهانی مجارستان نمی‌تواند شرکت کند و سعی می‌کنیم او را برای بازی‌های قهرمانی کشور که احتمالاً دهه آخر شهریور یا دهه اول مهرماه برگزار می‌شود، آماده کنیم.

مربی قایقرانی همدان با اشاره به وضعیت این رشته ورزشی در همدان اظهار کرد: با حمایت‌های مدیران اداره آب همدان مجوز تمرین قایقرانان بعد از ۱۰ ماه در سد اکباتان صادر شد.

وی عنوان کرد: از ۲ هفته پیش قایقرانان در سد اکباتان تمرینات را پیگیری می‌کنند و بدون تردید حضور در سد اکباتان می‌تواند روزهای بهتری برای این رشته ورزشی در همدان رقم بزند.

عابدین‌فیروز تصریح کرد: مدت‌ها بود که منتظر چنین تصمیمی بودیم و در حال حاضر قایقرانان ۲ ماده کایاک و کانو هر روز صبح در سد اکباتان تمرین می‌کنند و خود را برای حضور مقتدرانه در بازی‌های آینده مهیا می‌کنند.

مربی قایقرانی همدان ادامه داد: اگر سد اکباتان دارای اسکله بود در رشته روئینگ هم امکان تمرین در سد وجود داشت، اما چون اسکله در این سد وجود ندارد امکان آسیب به قایق‌ها وجود دارد که امیدوارم مسئولان برای تعبیه اسکله در سد هم تدبیری اتخاذ کنند.

به گزارش فارس، وی در پایان گفت: قایقرانی همدان چند سالی است که روی نوار موفقیت قرار گرفته است و قایقرانان همدان نشان داده‌اند که از ظرفیت‌های خوبی در این رشته ورزشی برخوردارند.

جام ۲۰۱۴

رئیس فدراسیون فوتبال آفریقای جنوبی:

در حال نهایی کردن قرارداد کی‌روش هستیم

همدان‌پیام: در حالی که فدراسیون فوتبال ایران، مذاکرات با کی‌روش را آغاز کرده است؛ دیگر رقیبان نیز دست به کار شده‌اند.

در همین باره رئیس فدراسیون فوتبال آفریقای جنوبی از نهایی شدن جذب کارلوس کی‌روش خبر داد.

تیم‌ملی آفریقای جنوبی نزدیک به دو ماه پیش «ایگه ساند»، سرمربی خود را برکنار کرد و از آن زمان تلاش کرده است تا جانشین این مربی را انتخاب کند. کارلوس کی‌روش پرتغالی یکی از گزینه‌های جانشینی ایگه ساند در تیم‌ملی آفریقای جنوبی است. دنی جردن، رئیس فدراسیون فوتبال آفریقای جنوبی درباره سرمربی آتی این تیم، گفت: در حال نهایی کردن قرارداد با کارلوس کی‌روش پرتغالی هستیم. تنها جزئیاتی از قرارداد این مربی باقی مانده است که در حال رفع آن هستیم.

به گزارش ایسنا، رئیس فدراسیون فوتبال آفریقای جنوبی، افزود: نهایتاً تا پایان ماه آینده سرمربی جدید آفریقای جنوبی را اعلام خواهیم کرد.

زیکو: برزیل، مثل ایران شجاع نبود

همدان‌پیام: ستاره سابق تیم‌ملی برزیل به انتقاد شدید از مسئولان فدراسیون فوتبال این کشور پرداخت.

زیکو، ستاره سابق تیم‌ملی برزیل به انتقاد شدید از مسئولان فدراسیون فوتبال این کشور پرداخت. او درباره نتیجه ضعیف برزیل در جام‌جهانی، گفت: قبل از هر چیز به خاطر این نتیجه بسیار ناراحتم. بیش از اینکه از نتیجه هفت بر یک برابر آلمان ناراحت باشم، از بی‌مسئولیتی سران فدراسیون فوتبال برزیل ناراحتم. پس از این نتیجه چه اتفاقی رخ داد؟

ستاره تیم‌ملی برزیل در سال‌های ۱۹۸۲ و ۱۹۸٦، در ادامه گفت: مشکل دیگر اسکولاری، این است که هیچ جایگزینی ندارد. او در این جام اشتباه‌های زیادی کرد. اسکولاری فکر کرده بود چون قهرمان جام کنفدراسیون‌ها شده می‌تواند با همان شیوه به قهرمانی جام‌جهانی هم برسد؛ اما این یک نگاه کوته‌بینانه بود. ما حتی از ایران و الجزایر هم در این جام کمتر بودیم. شما دیدید ایران برابر آرژانتین چقدر شجاعانه بازی کرد یا حتی الجزایر برابر آلمان چه فوتبال شجاعانه‌ای را به نمایش گذاشت؛ اما ما به هیچ‌وجه در این جام شجاعانه بازی نکردیم.

مورینیو پیشنهاد برزیل را رد کرد

همدان‌پیام: سرمربی چلسی پیشنهاد فدراسیون فوتبال برزیل را برای قبول مربیگری این تیم رد کرد. روزنامه مارکای اسپانیا نوشت: ژوزه مورینیو، پیشنهاد رئیس فدراسیون فوتبال برزیل، برای پیوستن به این تیم را رد کرد و اعلام کرد می‌خواهد تا پایان قراردادش در چلسی بماند.

قرارداد مورینیو با چلسی سه فصل دیگر اعتبار دارد. لوئیس فلیپه اسکولاری، پیش از دیدار با هلند اعلام کرده بود کسب هر نتیجه‌ای در دیدار رده‌بندی موجب خواهد شد تا او در تیمش بماند؛ اما در روزهای گذشته انتقادات زیادی از اسکولاری در روزنامه‌های برزیل منتشر شد.

به گزارش ایسنا، رئیس آتی فدراسیون فوتبال برزیل نیز در اظهارنظری دور از انتظار، اعلام کرده است از ادامه حضور اسکولاری در سلسائو پشتیبانی می‌کند.

پیامدهای حضور ایران در جام‌جهانی

همدان‌پیام: عضو کمیته فنی و توسعه فدراسیون فوتبال، معتقد است که حضور تیم‌ملی فوتبال ایران در جام‌جهانی برزیل ابعاد فوق‌العاده‌ای با خود به همراه داشت و نگاه دنیا به ایران را تغییر داده است.

هومن افاضلی، در مورد پیامدهای حضور تیم‌ملی فوتبال ایران در جام‌جهانی ۲۰۱٤ برزیل، اظهار کرد: انتقال فوتبالیست‌های ایرانی به اروپا، اعلام آمادگی اسپانسرهای مختلف برای تأمین هزینه‌های مالی و اقبال عمومی مجدد مردم به فوتبال با توجه به هجمه‌های اخیر از جمله پدیده‌های اصلی حضور ایران در جام‌جهانی ۲۰۱٤ برزیل است.

وی افزود: علاوه بر توجه دوباره مردم به فوتبال، حضور ایران در جام‌جهانی فوتبال اقبال و رغبت بیشتر دولتمردان را به همراه خواهد داشت.

افاضلی ادامه داد: رقبای ما در آسیا شامل ژاپن، کره‌جنوبی، عربستان و این دست کشورها هستند؛ بنابراین باید بدانیم این کشورها چه میزان برای فوتبال هزینه می‌کنند.

جدول ۲۱۱۶

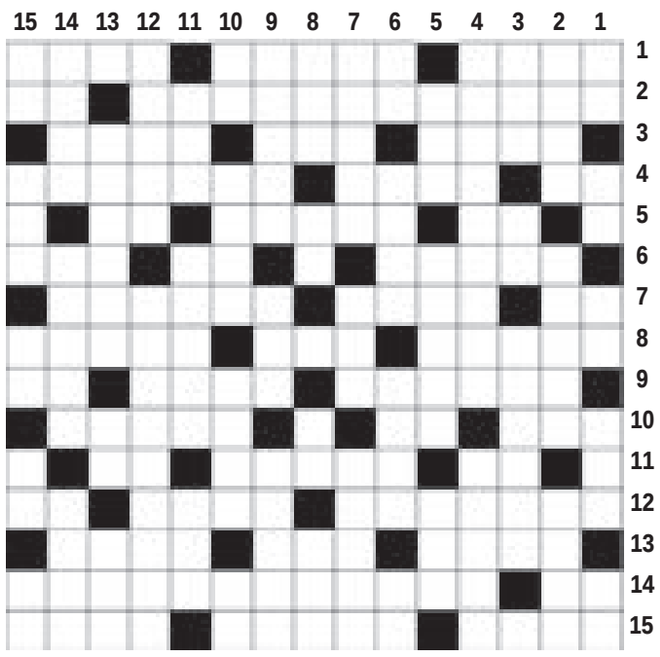

افقی

۱- قانون مغولی - دائم و پیوسته - سقف فرو ریخته۲- از اثرهای معروف حمید مصدق - ناپیدا ۳- کلاه تمام لبه - حرارت - آجر پز ۴- ابر سطح زمین - از یاد بردن - آموزشگاه فنی ۵- ضمیر وزنی - پرنده کوچک - حرف فاصله ۶- جمعه - حرف درد - لال۷- قورباغه درختی - جلسه - مرتهن ۸- یدک - طناب - رشته های نخی ۹- پیله ابریشم - قسمت جلو میدان جنگ - شهر رازی ۱۰- پشم نرم - همسر مرد - هر زمان ۱۱- بیماری - سردار نامی هون - ضمیر فراسوی ۱۲- پراکنده - دلهره - بدن ۱۳- اصنام - مقیاس اندازه گیری - تفسیر کننده ۱۴- قدم یک پا - مکتب هیجان گری ۱۵- آهسته - حبیب خدا - سلام

افقی

۱- حرف آخر - ابر نزدیک به زمین - صدای زنور - فنجان - نت ششم ۲- چوب ویولن - مدرسه بزرگسالان - از اسماء حسنی ۳- پاداش نیکی یا بدی - کلاه الف - از شهرهای تهران ۴- کتاب هندوان - خیالات ۵- ذره باردار - تازه ساخت - تمیز ۶- نفس خسته - آسمان و فلک - دارایی - زهر ۷- اندازه چیزی - ابزار نجاری - پایتخت تایوان ۸- سنگ گرانبهای سبزرنگ - آب بند - از حروف یونانی - خزنده خاکی ۹- همانندی - دفینه - پایتخت تبت ۱۰- شامل همه می شود - پارچه باریک وبلند - ربیع - پول ژاپن ۱۱- پیشنهاد - همشیره گرامی - با دریا جیحون شود ۱۲- جزیره - حشم ۱۳- طایفه ترکمن - آب روستایی - طعنه زن پیاز ۱۴- شهر تاج محل - اطراف چیزی - بزدل و کم جرات ۱۵- پایتخت ایتالیا - اسم - قیمت بازاری - شهر توت - باب روز

حل شماره قبل

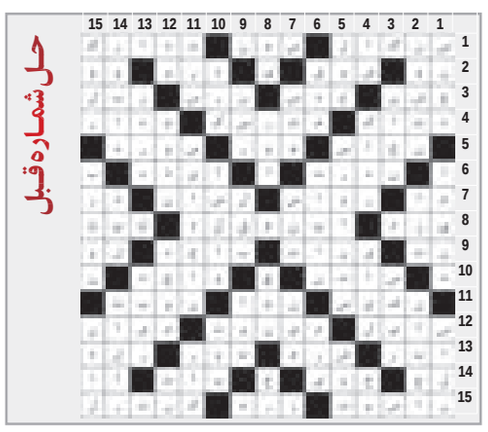

روزنامه همدان پیام
دوشنبه ● ۲۳ تیرماه ۱۳۹۳ ● ۱۶ رمضان ۱۴۳۵ ● ۱۴ جولای ۲۰۱۴
سال دهم ● شماره ۲۱۱۶

روزنامه صبح استان
اجتماعی، سیاسی، فرهنگی، اقتصادی
صاحب امتیاز و مدیر مسئول:
نصرت ا... طاقتی احسن
سردبیر: یدا... طاقتی احسن
نشانی: همدان، ابتدای خیابان مهدیه
روبروی دبیرستان شریعتی، ساختمان پیام
صندوق پستی: ۶۶۶ - ۶۵۱۵۵
تلفن: ۳۸۲۶۴۴۳۳ (ویژه) سردبیر: ۰۹۱۸۳۱۵۱۴۳۷
نمابر: ۳۸۲۷۹۰۱۳ آگهی: ۳۸۲۶۴۴۳۳
لیتوگرافی و چاپ: پیام رسانه (۳۸۲۷۴۰۸۲ - ۰۸۱)

پیام تاریخ تمدن و فرهنگ مادستان

اوقات شرعی

اذان ظهر	۱۳:۲۲
غروب خورشید	۲۰:۳۰
اذان مغرب	۲۰:۵۱
نیمه شب شرعی	۰۰:۳۲
اذان صبح فردا	۰۴:۳۳
طلوع خورشید فردا	۰۶:۱۴

آب و هوا

پیش‌بینی وضع هوا:
صاف تا قسمتی ابری در بعد از ظهر رشد ابر گاهی وزش باد

شهرستان	همدان	ملایر	تویسرکان	بهاوند	کبودرآهنگ	رزن	فامنین	قهاوند	اسدآباد	بهار
▲	۳۷	۳۷	۳۷	۳۸	۳۶	۳۹	۳۷	۳۷	۳۵	-
▼	۱۷	۲۲	۲۲	۲۰	۲۱	۲۲	۲۳	۲۲	۱۵	-
≈	۲۵	۲۵	۲۵	۲۵	۲۵	۲۵	۲۵	۲۵	۳۰	-

منبع: موسسه ژئوفیزیک تهران

حکمت

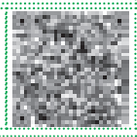

امام حسن علیه السلام در همه حال خدای سبحان را یاد می‌کرد.
* امام سجاد (ع)

پایگاه اینترنتی ..... www.Hamedanpayam.com
سامانه پیامک ۱۰۰۰۶۰۶۶

ارتباط با روزنامه ..... info@Hamedanpayam.com
Hamedanpeyam@yahoo.com
ارتباط با مدیرمسئول ..... modir@Hamedanpayam.com
ارتباط با سردبیر ..... sardabir@Hamedanpayam.com
سرویس آگهی ..... agahi@hamedanpayam.com
سرویس اشتراک ..... eshterak@hamedanpayam.com
چاپخانه پیام رسانه ..... litohoma@yahoo.com

خبر

گروه‌های نظارتی سفر بعد از رمضان به استان‌ها اعزام می‌شوند

همدان‌پیام: آیین‌نامه سفرهای تابستانی ابلاغ شد و گزارش‌های آن را باید به معاونت گردشگری ارسال کنند گروه‌های نظارتی نیز بعد از ماه رمضان به استان‌ها اعزام می‌شوند.

رحمانی‌موحد، معاون گردشگری کشور با بیان این مطلب گفت: تابستان با نوروز تفاوت اساسی دارد؛ در تابستان زمان بیشتری برای اطلاع‌رسانی داریم و هشدارهای لازم نیز به مردم داده شده است تا سفرهای خود را به پایان تابستان که اوج سفرهاست، موکول نکنند. ستادهای استانی نیز دائما نظارت دارند.

وی در پاسخ به این پرسش که چرا مقاصد دیگری به جز اصفهان، شیراز و یزد، به مسافران خارجی معرفی نمی‌شوند، توضیح داد: ما برای معرفی شهرها، تبعیض قائل نمی‌شویم و برای معرفی مشکلی نداریم؛ اما در آینده، نگاه‌های تشویقی، رتبه‌بندی و تسهیلاتی ما برای فعالان گردشگری براساس میزان موفقیت آنها در تحقق طرح‌ها و ایده‌های ماست. مثلاً به شرطی فعالان گردشگری را در نمایشگاه‌های بین‌المللی حمایت می‌کنیم که برنامه‌ها و مقاصد گردشگری جدیدی را معرفی کنند.

به گزارش ایسنا رحمانی‌موحد اضافه کرد: سازمان میراث فرهنگی و گردشگری در زمینه‌ی نمایشگاه‌ها، هزینه و کمک می‌کند، حالا قصد داریم این کمک را هدفمند و به سمت آنچه کشور نیاز دارد، هدایت کنیم.

معاون گردشگری کشور با اعلام اینکه ورود گردشگران خارجی به ایران در سه‌ماهه نخست سال، ۲۱۵ درصد رشد داشته است، بدون آنکه به درآمد این حجم از گردشگران اشاره کند، گفت: هزینه‌کرد این گردشگران در بخش‌های خدماتی و خرید صنایع‌دستی و سوغات، مشخص و اثرگذار است؛ اما هنوز نظام جامع آماری و ارقامی به جمع‌بندی نرسیده که به دقت آمار را قابل احصاء کند.

رحمانی‌موحد درباره اینکه آیا آمار درآمد گردشگرانی که به ایران سفر می‌کنند، به‌شکل مستند ثبت شده است، اظهار کرد: درباره ایجاد نظام جامع آماری و ارقامی، برنامه‌ای وجود دارد تا هرچه سریع‌تر شاکله‌ای از بانک مرکزی، سازمان آمار و سازمان میراث فرهنگی و گردشگری برای ایجاد زیرساخت‌های نظام آماری تشکیل شود.

وی درباره آمار گردشگران خارجی نیز گفت: تا نیمه خردادماه امسال، بیش از ۳۰ هزار گردشگر خارجی در قالب تور به ایران سفر کردند که این تعداد در سال گذشته کمتر از ۱۰هزار نفر بود.

رحمانی‌موحد بیان کرد: این آمار در سه‌ماه نخست امسال، رشد بیش از ۲۱۵ درصد را نشان می‌دهد. در آمار تجزیه‌ای برخی کشورها مانند ایتالیا و اسپانیا، تعداد گردشگران دو برابر شده است. گردشگران مذهبی از کشور عراق نیز در طول یک سال گذشته، یک‌میلیون و ۶۰۰ هزار نفر بوده‌اند.

وی با تأکید بر ضرورت ایجاد تنوع زمانی و تغییر در مقاصد گردشگران خارجی، گفت: در حال حاضر فقط چهارماه از سال، پیک سفر گردشگران خارجی به ایران است. تا وقتی شرایط اینگونه باشد، با تکرار مشکلات و کمبودها مواجه خواهیم بود که بازاریابی را کُند خواهد کرد. برای همین باید تنوع زمانی و تغییر در مقاصد گردشگر خارجی ایجاد شود.

رحمانی‌موحد با اشاره به همزمانی همایش‌ها و جشنواره‌ها با فصل محدود گردشگری در ایران، ادامه داد: از طریق دولت، مکاتبه‌هایی کرده‌ایم تا در تقویم سالانه‌ی همایش‌ها و جشنواره‌ها، تغییراتی ایجاد و با استان‌ها هماهنگی‌هایی شود، تا در فصل محدود سفر، همایش‌ها و جشنواره‌ها در شهرهای کم‌سفر یا در زمان‌های دیگر برگزار شوند. ایجاد این تغییر سخت، اما ممکن است.

معاون گردشگری گفت: گردشگری داخلی جزو اولویت ماست و جشنواره‌ها و برنامه‌های رویکردی مورد نظر ما نیز در همین چارچوب اجرا می‌شود؛ اما تغییر در شرایط کنونی با یک روز، یک تابستان یا یکسال امکان‌پذیر نیست.

سینما و تئاتر

پوستر فیلم رد کارپت

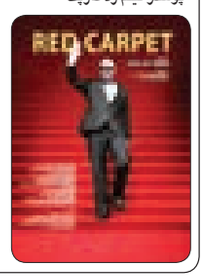

سینما

قدس: سالن شماره ۱: **رد کارپت**
سالن شماره ۲: **برف**
کانون پرورش فکری: **خط ویژه**
بهمن ملایر: **رد کارپت**
تویسرکان: **خط ویژه**

خبر

روستاهای گردشگری همدان به دنبال سرمایه‌گذار

همدان‌پیام: روستاهای هدف گردشگری آماده جذب سرمایه‌گذاری است.

مدیرکل میراث فرهنگی، صنایع دستی و گردشگری همدان گفت: افزایش ورود مسافران به روستاهای هدف گردشگری نیازمند تأمین زیرساخت‌ها در این روستاها است

ریحان سروش‌مقدم با بیان اینکه استان همدان دارای ۲۰ روستای هدف گردشگری است، افزود: در آغازین روزهای سال جاری سراب‌های گیان و گاماسیاب با ۵۹ هزار نفر بازدیدکننده، ورکانه، ابرو و خاکو با ۱۱ هزار نفر بازدیدکننده و فرسفج تویسرکان با هفت هزار بازدیدکننده بیشترین آمار را در جذب مسافران به خود اختصاص داده‌اند و این شرایط بیانگر آن است که این روستاها می‌توانند در تابستان میزبان گردشگران بیشتری باشند.

وی تصریح کرد: روستاهای هدف گردشگری همدان دارای ظرفیت بالایی در زمینه جذب گردشگر هستند.

سروش‌مقدم بیان کرد: باید با معرفی این روستاها سرمایه‌گذاران را برای سرمایه‌گذاری ترغیب کنیم؛ چراکه روستاهای هدف گردشگری ظرفیت مناسبی برای جذب طبیعت‌گردان به استان است.

وی افزود: سیمین، ورکانه، خاکو، حبشی، گشانی، گیان، علیصدر، کاج، پیروز، اشتران و قلعه جوق از روستای هدف گردشگری در استان همدان هستند که می‌توانند با معرفی شدن در بسته‌های سفری جایی برای بازدید گردشگران باز کنند. در این میان نزدیکی روستاهای سیمین ابرو و روستای ورکانه به شهر و نیز قابل دسترس بودن این دو روستا از جمله عواملی است که می‌تواند موجب استفاده از ظرفیت آنها به بهترین شکل است.

عکس روز

محمدمهدی مفتح صاحب عزا در ترحیم حضرت آیت‌ا... محمدی گیلانی (پدر همسرش)

عکس: ایسنا

گزارش

خانه تاریخی احمدی را زنده کنید

■ این اثر تاریخی ثبت ملی شده چهارمین بنای تاریخی ۳ سال گذشته که در حال نابودی است

خانه احمدی در همدان/عکس: مصطفی شیرمحمدی

مریم مقدم

وضعیت روشنی از خانه‌های تاریخی ثبت شده پیش‌رو نیست پس از آنکه این خانه‌ها به عنوان یک اثر تاریخی در فهرست ملی ثبت می‌شوند نفس بودن و جان ماندنشان به تخصیص اعتباراتی بسته می‌شود. در شهرهایی که تاریخ و معماری ایرانی در آنها ریشه دارد از این دست ابنیه فراوان است. خانه تاریخی نراقی، پوستی‌زاده، ضرابی، لطفعلیان و احمدی تعداد دیگری از این بناها در همدان از این دست هستند.

در میان این ابنیه برخی خانه‌های تاریخی ثبت شده درد بی‌سامانی و بلاتکلیفی گرفته و متروک می‌شوند و برخی هنوز دل مالکانشان در گرو آنهاست.

تخریب این خانه‌ها گاه نتیجه بی‌پولی مالک برای مرمت است و گاه کوتاهی میراث فرهنگی که پس از به ثبت رساندن آن این توقع را برای مالک ایجاد می‌کند که وظیفه حفاظت از آن بنا را برعهده بگیرد.

گاه مالکان نه اختیار و نه قدرت مرمت خانه‌های قدیمی ثبت شده را دارند و نه توان حفاظت از آنها را. زمین این بناها روز به روز قیمتی‌تر می‌شود و با تمام ارزش تاریخی که این خانه‌ها دارد گاه سودای پول در این بی‌بساطی اقتصاد مخیله‌شان را پر می‌کند و آنها می‌مانند میان سود حاصل از فروش خانه و حفظ هویت و تاریخ و معماری اصیل بنا کدام را انتخاب کنند.

مالکان خانه‌های تاریخی که برای به ثبت رسیدن این بناها پا پیش گذاشته‌اند، چشمشان را بر کسب سود حاصل از فروش آنها بسته‌اند. می‌خواهند متولیان میراث فرهنگی تکلیفشان را روشن کنند. حالا که پولشان جوابگوی نگهداری و مرمت را نمی‌دهد یا این ابنیه را مرمت و نگهداری کنند و یا آنها را خریداری کنند و در آخرین احتمال هم شاید حتی به تخریب آن رضایت دهند.

اما جالب است که آن سوی قضیه میراث فرهنگی که متولی ثبت و نگهداری از این بناهای تاریخی است به دلیل نبود اعتبار مالی نه توان مرمت آنها را هر ساله دارد و نه می‌تواند برای خریدشان پول کافی به مالکان بپردازد و اینجاست که مالکان از اینجا مانده و از آنجا رانده مجبور می‌شوند آستین‌های بساز و بفروشی را بالا بزنند و پاشنه تخریب را بکشند و با تیشه فراموشی اعتبار گذشتگان، هویت آیندگان را به باد ویرانی بکشانند.

آن وقت نوبت ما رسانه‌ای‌ها می‌شود تا با دوربین‌ها و قلم‌هایمان برای این نو گذشته مرثیه چه کنم چه کنم بسراییم؛ این می‌شود آخر خط، آخر همان خطی که خانه نراقی‌ها و باغ بدیع‌الحکما و خانه جواهری به آنجا رسید. آن وقت با نگاه رسانه ایمان و قلم در دستمان می‌نویسیم در گوشه و کنار کشور برخی از مالک خانه‌های قدیمی برای آنکه مجوز تخریب را بگیرد ارسی‌ها را به آتش کشیدند و ناودان‌ها را کیپ کردند و در پی بنا آب بستند و پس از رخ دادن چنین اتفاقاتی برای بنا نوبت به میدان آمدن میراث فرهنگی همان عامل ثبت بنا می‌شود تا بگوید دیگر این بنا فاقد ارزش تاریخی است و زور ما به مالکان نمی‌رسد و خانه‌ای که ارزش معماری خود را از دست داده است حکم تخریبش مهر و امضا خواهد شد.

همدان‌پیام: در این روزها که خانه های تاریخی رو به ویرانی و تبدیل شدن به برج های سر به فلک کشیده است، مالکی پیدا می‌شود که پس از گذر چند سال هنوز خانه آبا و اجدادی خود را حفظ کرده است، مردی که می‌گوید برای آنکه معماری و حیات خانه حیاط‌دار پدری را حفظ کنم بالا و پایین‌ها شدم تا اثر ثبت شده ملی‌اش کنم و این کار را هم کردم امروز خانه پدریم ۱۳ سال است که ثبت ملی شده است.

مالک خانه احمدی می‌گوید: میراث فرهنگی خانه را خانه‌نشین آثار ثبت ملی می‌کند و آمار این خانه‌های ثبتی را روز به روز بیشتر می‌کند و خود با دست خالی از اعتبارات مالی بلای جان تاریخ آن می‌شود پس از آنکه فهرست آثارش کامل شد گویا راهش را می‌کشد و می‌رود.

این خانه‌های فراموش شده داستانشان از همه غم‌انگیزتر می‌شود. نه رومی روم‌اند و نه زنگی زنگ. نتیجه این می‌شود که اگر مالک خانه تاریخی دلش در گرو آنجا نباشد زیر آسمان بی‌توجهی، دیوارهای فرسوده‌اش آوار می‌شود.

یادی که از خاطر ما رفته است

مالک خانه احمدی ابتدای کوچه مازوچی واقع در خیابان الوند منتظر ما ایستاده است و ما را برای دیدن خانه‌ای که ردپای معماری ایرانی هنوز بر پیشانی آن مانده است، دعوت می‌کند. می‌گوید: در تاریخ ۲۵ اسفند ۱۳۸۰ به شماره ۵۰۴۰ با خواست و پیگیری خودم این خانه ثبت ملی شد. اما از آن سال تا به امروز فقط یک بار میراث فرهنگی سراغ این خانه را گرفته است.

گویا یاد خانه احمدی از خاطر میراث فرهنگی همدان رفته است. در همان بدو ورود جعفر احمدی، مالک خانه تاریخی احمدی می‌گوید: سال ۱۳۸۱ میراث فرهنگی برای آسفالت پشت‌بام خانه اینجا آمد و نیمی از هزینه‌ها را ما و نیمی را آنها متقبل شدند تا مرمت انجام شد. از آنجا که خانه قدیمی است و نیاز به بازسازی و مرمت کارشناسی دارد بارها به میراث فرهنگی نامه زدم و آخرین نامه را سال ۱۳۹۱ پیگیری کردم، اما فایده‌ای نداشت بارها حضوری مراجعه کردم اما آنها می‌گویند اعتبار نیست به محض تخصیص اعتبار شما در الویت خواهید بود. اما از این وعده ۸ سال گذشته است و کسی سراغی از این خانه نگرفته است.

به محض ورود به حیاط خانه حس خوب آرامش بر من و همکارم غلبه می‌کند، حسی که هر دو معتقدیم کانون جمع شدن انرژی‌های مثبت این عمارت پر باغچه است. خانه، معماری قرینه دارد احمدی می‌گوید: قدمت این بنا به دوران قاجار و تزئیناتش به دوره پهلوی اول باز می‌گردد.

مالک خانه، ما را برای ثبت تصاویر از اتاق‌های تو در توی فرا می‌خواند. اتاق‌های قوسی با تزئینات کاشی‌های مربع کوچک سبز آبی و آجر چین‌های جناغی با معماری قرینه خودنمایی می‌کند.

بنایی با دو طبقه که در طبقه همکف با حیاط درهای چوبی با پنجره‌های مشبک آن برویمان باز می‌شود وارد هر اتاق که می‌شویم درمی‌یابیم آن اتاق به اتاق دیگری راه دارد و انتهایش صندوق‌خانه‌ای است که حالا کاربری آشپزخانه را پیدا کرده است.

این خانه ۱۲ اتاق دارد و سال‌هاست محل زندگی مالکانش هست آنها می‌گویند: اینجا زندگی می‌کنیم تا خانه زنده بماند چه بسا اگر خانه خالی از سکنه بود تا به امروز ویران شده بود. برای رفتن به طبقه فوقانی خانه دو راه پله قرینه در سمت راست و چپ وجود دارد و یک ایوان سرتاسری که درهای شاه‌نشین خانه در آن باز می‌شود آنها را به یکدیگر وصل کرده است

ایوانی که وظیفه اتصال آن به سقف را ۱۲ تیر چوبی بیش از ۱۰۰ سال است که برعهده گرفته‌اند تاق ایوان یکپارچه با چوب پوشانده شده است.

خراب شدن سقف‌های چوبی و فروریختن دیوارهای قدیمی و نمور شدن درانه‌های در با زبان بی‌زبانی به ما می‌گویند حال این خانه خوب نیست. عظمت معماری ایرانی همه هوش و هواسمان را به خود جلب کرده است.

■ خراب شدن سقف‌های چوبی و فروریختن دیوارهای قدیمی و نمور شدن درانه‌های در با زبان بی‌زبانی به ما می‌گویند حال این خانه خوب نیست.

■ وقتی بنایی ثبت ملی می‌شود مورد حمایت میراث فرهنگی و مالک بنا قرار می‌گیرد و اگر مالک نتواند از عهده مرمت بنا به تنهایی برآید میراث فرهنگی به کمک این مالک می‌رود.

حتی گوشه‌های تخریب شده خانه را در برابر این همه زیبایی کمرنگ می‌بینیم. به محض بازگشت از پله‌ها به سمت حیاط حوض رنگ پریده و خالی از آب نگاهمان را به خود گره می‌زند و گویا این حوض خالی برای برآمدن آه از نهاد آدمی که وارد این خانه می‌شود با این رخسار رنگ پریده پیش قدم شده است تا بگوید نبض حیات این حیاط کند می‌زند.

از حیاط خانه که خارج می‌شویم تصویر نازیبای کوچه بیرونی هم بیشتر دلمان را می‌سوزاند به خودم می‌گویم ای کاش وقتی بنایی ثبت ملی می‌شد به واقع هم محیط اطراف و هم عمارت و بنا به‌گونه‌ای از نازیبایی‌ها زدوده می‌شد، مهم نیست که این رنگ زیبایی گرفتن وظیفه چه کسی باشد. ارگان دولتی ثبت‌کننده بنا یا بخش خصوصی مالک بنا، مهم این است که دلمان فقط به داشته‌هایمان خوش نباشد بلکه دلمان برای زیبا نمایان کردن آنها همیشه نگران باشد.

میراث فرهنگی و وظایف بر عهده

برای آنکه بدانم چه وظایفی برای حفظ این خانه‌های تاریخی برعهده ثبت‌کننده بنا است قبل از دیدن خانه سراغی از معاون میراث فرهنگی همدان می‌گیرم. اما از آنجا که هنوز نام و نشان خانه را نمی‌دانم و اطلاعات دقیقی از آن در دستم نیست به گرفتن اطلاعاتی درباره وظایف و اختیارات این ارگان در برابر خانه‌های قدیمی از وی بسنده می‌کنم.

بهرام توتونچی می‌گوید: وقتی بنایی ثبت ملی می‌شود مورد حمایت میراث فرهنگی و مالک بنا قرار می‌گیرد و اگر مالک نتواند از عهده مرمت بنا به تنهایی برآید میراث فرهنگی به کمک این مالک می‌رود و ۵۰ درصد از هزینه‌ها را برعهده می‌گیرد؛ البته این در صورتی است که تفاهم‌نامه‌ای در زمینه این بنا بین میراث فرهنگی و مالک بسته شود.

وقتی خانه به ثبت می‌رسد نامه‌ایی به ارگان‌های مرتبط زده می‌شود و به مالک هم اعلام می‌شود مرمت بنا تابع یک سری مقررات خواهد بود و هرگونه دخل و تصرف و مرمت باید با هماهنگی سازمان به انجام برسد.

مالک برای تغییر کاربری هم می‌تواند اقدام کند و این اتفاق وقتی رخ می‌دهد که درخواست و طرح از سوی او به ارگان مرتبط اعلام شود و پس از بررسی مورد تأیید قرار گیرد و بناها و خانه‌های تاریخی پس از ارائه طرح تغییر کاربری می‌توانند به میهمانسرا یا رستوران و یا فرهنگ‌سرا تبدیل شوند.

گنج در تاریخ خانه نهفته است

با این تصورات ذهنی که در خاطر داشتم وقتی این خانه تاریخی را دیدم در دل آرزو کردم شاید پس از انعکاس این گزارش متولیان امور برای حفظ بنایی که حالا نوع و نظیرش زیرآسمان شهر من کمتر یافت می‌شود، پای کار آیند.

در راه بازگشت از خانه احمدی، راننده تاکسی همراهمان می‌گوید: اینجا گنج پیدا شده بود؟ در حالی که با تأسف نگاهش می‌کنم می‌گویم تمام این خانه گنج بود و نمایان اما این گنج را نمی‌بینیم که دلمان برای حفاظت از آن بتپد. با خود می‌اندیشم راه پیش‌رو بسیار است اما گویا آن را پیدا نمی‌کنیم.

این خانه می‌تواند خانه پوستی‌زاده بلوار علویان شود که فرهنگسرا شد و یا می‌تواند خانه ضرابی شود که روزگاری موزه شد و یا می‌تواند خانه نراقی‌ها و جواهری شود که سقفش برسر تاریخش فرو ریخت، این دیگر مانده است به بخت و اقبال آن خانه که راه به کجا برد به بیراهه تخریب یا به راه تغییر کاربری گاه هم میان این آشفته بازار حفظ و حراست‌ها خانه‌ای پیدا می‌شود که سال‌هاست یادش از خاطر متولیان حفظ و نگهبانی رفته است.

از آنجا می‌آییم اما تا ساعت‌ها تصاویر این خانه تاریخی میان اعضای تحریریه دست به دست می‌چرخد و آه از نهاد آنها بر می‌آید افسوس از این معماری و تاریخ که از یادها رفته است.