پیام تاریخ، تمدن و فرهنگ مادستان
|ISNN: 2322-4665|

روزنامه همدان پیام

www.HamedanPayam.com

پنجشنبه ● ۳۰ بهمن‌ماه ۱۳۹۳ ● ۲۹ ربیع‌الثانی ۱۴۳۶ ● ۱۹ فوریه ۲۰۱۵
سال دهم ● شماره ۲۲۹۳ ● ۱۲ صفحه روزنامه + نیازمندی + پیام آدینه ● ۳۰۰ تومان

ایران
اگر بنا بر تحریم باشد ملت ایران هم این کار را خواهد کرد

۴ ←

خبر
قطع درختان این بار در باغ سوداگر

۳ ←

خبر
شهردار رزن هم مستعفی شد
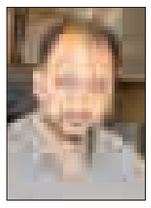
۳ ←

مادستان
افزایش سرانه فضای سبز با همکاری مردم میسر می‌شود

۵ ←

درخواست کمیسیون اصل ۹۰ مجلس از قوه قضاییه
اعلام اسامی ۱۷۰ نماینده و نامزد انتخاباتی پول گرفته از رحیمی ۴ ←

شست‌وشوی هر متر فرش و موکت ۷۰۰ تا ۵ هزار تومان ۱۰ ←

همایش گردشگری ادبی در همدان برگزار می‌شود ۷ ←

سخنگوی شورای نگهبان اعلام کرد:

تاریخ قطعی انتخابات مجلس و خبرگان رهبری ۷ اسفند

۴ ←

شورای اجتماعی کشور شنبه برای بازرسی دستگاه‌های اجرایی استان به همدان می‌آید

بازرس ویژه در ادارات

شورای اجتماعی کشور روز شنبه از اقدامات دستگاه‌های اجرایی استان در حوزه عفاف و حجاب، صیانت از حریم امنیت عمومی و حقوق شهروندی بازرسی می‌کند.

۲ ←

درباره مستندی که سیمرغ بلورین گرفت

حیات وحش همدان در "سفر به آمادای"

مدیر کل صدا و سیمای مرکز همدان در گفت‌وگو با همدان‌پیام:
یکی از شاخصه‌ها، موسیقی خوب مستند است

۶ ←

یادداشت روز

آغاز روند دیگری از تغییرات

براساس اعلام اداره کل روابط عمومی استانداری همدان قرار است امروز مراسم تقدیر از زحمات فرماندار سابق و معارفه فرماندار جدید فامنین در این شهرستان برگزار شود.
زمزمه این تغییر از مدتی قبل مطرح بود و با بخشنامه تثبیت و تعیین‌تکلیف فرمانداران که قائم‌مقام وزارت کشور ابلاغ کرده بود، جدی‌تر شد.
امیری، از استانداران خواسته بود تا تکلیف فرمانداران را سریع‌تر مشخص کنند تا با تثبیت نهایی وظیفه اصلی و اجرایی انتخابات بر عهده آنها نهاده شود.

۲ ←

یادداشت

فرماندار جدید فامنین و انتظارات

امروز سومین فرماندار شهرستان فامنین در مراسمی با حضور مسئولان استانی معرفی می‌شود تا مدیریت این شهرستان پس از گذشت بیش از یکسال و نیم از فعالیت دولت تدبیر و امید با سپردن به فردی مجرب و کارکشته، رنگ تغییر به خود بگیرد. بی‌شک این تغییر از جهات گوناگون حایز اهمیت بوده است و به‌ویژه مردم شریف شهرستان فامنین نگاه خاصی به آن خواهند کرد. فامنین به عنوان شهرستانی که تقریباً نوپا بوده و تنها ۵ سال از ارتقای آن از سطح بخش به شهرستان می‌گذرد، سطح انتظارات و...

۲ ←

سهمیه آرد تویسرکان ۸۳۰ تن در ماه است

تویسرکان-خبرنگار همدان‌پیام: باید نسبت به پخت هر نوع نان، آرد متناسب با آن نان در اختیار نانوایی‌ها قرار گیرد، اما گاهی در این زمینه به صورت سلیقه‌ای عمل می‌شود.
فرماندار تویسرکان در شورای آرد و نان شهرستان گفت: در زمینه استفاده کافی و استاندارد از سبوس در پخت نان در استان مشکلاتی وجود دارد که پایان دادن به این مشکلات ضرورت دارد و باید با تشکیل کلاس‌های آموزشی و دیگر راهکارهای مناسب، نسبت به استفاده بهداشتی از سبوس در پخت نان‌ها در استان فرهنگ‌سازی گسترده انجام شود.
سید مهرداد موسوی با اشاره به اینکه تولید کارخانه آرد تویسرکان نزدیک به استاندارد بوده و انحراف از معیار آن کمتر از دیگر کارخانه‌های این بخش است، اضافه کرد: توجه در رعایت وزن قانونی نان از دیگر مواردی است که باید مورد توجه ویژه قرار گیرد.
به گفته وی، در عین حال ساعت کار، کیفیت و کمیت پخت نان و پراکندگی تعطیلی نانوایی‌ها باید بر اساس قانون و شرایط بومی شهرستان مدنظر قرار گیرد و محل نانوایی‌ها مطابق با نیاز مردم تغییر پیدا کند.
موسوی بیان کرد: بر روند عرضه نان‌های کنجددار در نانوایی‌های شهرستان نیز باید نظارت دقیق وجود داشته باشد تا کنجدهای فاسد در بین مردم توزیع نشود.
مدیر اداره صنعت، معدن و تجارت تویسرکان نیز گفت: از ابتدای امسال تاکنون تعداد ۴ هزار و ۱۵۳ مورد بازرسی از نانوایی‌های شهرستان صورت گرفته و ۱۱۹ مورد متخلف مشخص شده است و به دستگاه‌های ذی‌ربط معرفی شدند.
رضا سلیمانی با بیان اینکه سهمیه آرد شهرستان معادل ۸۳۰ تن در هر ماه است، اظهار کرد: شهرستان تویسرکان از ۱۳۹ واحد نانوایی فعال برخوردار است که ۴۰ واحد آن در بخش مرکزی، ۲۴ واحد در بخش قلقل‌رود و ۷۵ واحد در شهر تویسرکان قرار دارد.

بازدید دادستان ویژه روحانیت غرب کشور از بازداشتگاه همدان

دادستان ویژه روحانیت غرب کشور از بازداشتگاه همدان بازدید کرد.
حجت‌الاسلام اکبر بیگلری، دادستان دادسرای ویژه روحانیت منطقه غرب کشور در معیت "عمادی مرادی" مسئول اجرای احکام آن دادسرا در محل بازداشتگاه همدان حضور یافتند.
به گزارش روابط عمومی اداره کل زندان‌های استان، در این بازدید که با هدف بازدید ماهانه و در راستای بررسی وضعیت پرونده مددجویان دادسرای ویژه روحانیت انجام شد، دادستان ضمن پیگیری وضعیت قضایی مددجویان و ارائه راهنمایی‌های لازم به مسئولان بازداشتگاه برای تعاملات و امور پیگیری‌های قضایی از نزدیک به دیدار چهره به چهره با مددجویان آن دادسرا پرداخت و در رابطه با مسائل و مشکلات احتمالی مددجویان و وضعیت رسیدگی به پرونده‌های آنها صحبت کرد و پاسخگوی سؤالات مددجویان بود.
گفتنی است؛ در پایان دادستان از مسئولان بازداشتگاه قدردانی و از وضعیت موجود اظهار رضایت کامل کرد.

به یک پرستار خانم
مجرب و متعهد، تمام وقت برای نگهداری از خانمی سالمند نیازمندیم
۰۹۱۸۵۰۳۰۶۴۲

اطلاعیه
همه روزه تا ساعت ۱۶
شهروندان محترم همدانی
شهرداری مناطق چهارگانه شهر همدان
به منظور رسیدگی و تسهیل امور مراجعین گرامی تا پایان اسفندماه سال جاری، همه روزه تا ساعت ۱۶ (به غیر از پنج‌شنبه‌ها) در خدمت همشهریان می‌باشد.
منطقه یک: میدان امامزاده عبدا... (ع)
منطقه دو: خیابان تختی
منطقه سه: میدان شهید مفتح
منطقه چهار: میدان امامزاده عبدا... (ع)
روابط عمومی مناطق چهارگانه شهرداری همدان

شهروند عزیز:
شهر خوب و زیبا و سالم محصول مشارکت اجتماعی مسئولین و مردم است
روابط عمومی و امور بین‌الملل شهرداری همدان

سرزمین فرش مهستان
نشانی: همدان، بلوار امام خمینی (ره) پایین‌تر از سازمان تعویض پلاک، روبروی ستاد فرماندهی انتظامی ۰۸۱-۳۴۲۹۸۰۶۶

پیام تاریخ، تمدن و فرهنگ مادستان
The Message Of Madestan's History & Civilization & Culture
روزنامه همدان پیام
۲
پنجشنبه ● ۳۰ بهمن‌ماه ۱۳۹۳ ● شماره ۲۲۹۳
خبر
khabar@hamedanpayam.com

یادواره شهدای نوجوان استان همدان برگزار شد

یادواره شهدای نوجوان استان همدان با حضور فرمانده نیروی انتظامی استان و مدیرکل بنیاد حفظ آثار و نشر ارزش‌های دفاع مقدس استان و جمعی از خانواده‌های شهدا برگزار شد.

به گزارش ایسنا، مدیرکل بنیاد شهید و امور ایثارگران استان همدان در این مراسم گفت: انقلاب اسلامی ما، یک انقلاب دینی متأثر از نهضت عاشورا بوده است. همانگونه که در واقعه عاشورا از همه سن و قشری حضور داشتند، در قیام و انقلاب اسلامی نیز از هر سن، قشر و صنفی حضور داشتند.

ناصر عارف تأکید کرد: نقش اصلی در پیروی از ولایت فقیه و پیروزی انقلاب بر عهده شهدا و ایثارگران بود. این نهضت، نهضتی الهی بود و با رهبری امام خمینی(ره) به پیروزی رسید و با رهبری حضرت آیتا... خامنه‌ای استمرار پیدا کرده و راه خود را ادامه می‌دهد.

وی با اشاره به گروه تروریستی داعش خاطرنشان کرد: این گروه با آنکه داعیه اسلامی بودن دارد اما بویی از اسلام نبرده است، این گروه نتیجه اسلام آمریکایی است، اسلامی که با تمامی گروه‌های معاند کنار بیاید و نسبت به همه امور بی‌تفاوت باشد.

عارف بیان کرد: استکبار در نظر داشت تا با ایجاد گروهی شبیه حزبا... به مبارزه با این حزب و اسلام واقعی بپردازد اما غافل از آنکه در رأس حزبا... ولایت فقیه قرار دارد و پیروی از ولایت فقیه، مانع از گمراهی می‌شود.

وی در پایان، پیروی از ولایت فقیه را رمز پیروزی و موفقیت کشور ایران دانست و گفت: به برکت خون شهدا و رهبری قاطعانه و هوشمندانه امام خمینی(ره) و حضرت آیتا... خامنه‌ای، کشور ایران به کشوری عزتمند در دنیا تبدیل شده است و روز به روز پیشرفت می‌کند و تا روزی که پیروی از ولایت فقیه در جامعه ساری و جاری باشد، همیشه پیروز و سربلند خواهد بود، وظیفه ما این است که دستاوردهای انقلاب را حفظ کرده و به نسل‌های بعد انتقال دهیم.

یادداشت روز

آغاز روند دیگری از تغییرات

براساس اعلام اداره کل روابط عمومی استانداری همدان قرار است امروز مراسم تقدیر از زحمات فرماندار سابق و معارفه فرماندار جدید فامنین در این شهرستان برگزار شود.

زمزمه این تغییر از مدتی قبل مطرح بود و با بخشنامه تثبیت و تعیین‌تکلیف فرمانداران که قائم‌مقام وزارت کشور ابلاغ کرده بود، جدی‌تر شد.

امیری، از استانداران خواسته بود تا تکلیف فرمانداران را سریع‌تر مشخص کنند تا با تثبیت نهایی وظیفه اصلی و اجرایی انتخابات بر عهده آنها نهاده شود.

در کنار این، وزیر کشور با اعلام کلید زدن انتخابات در وزارت کشور در جمع معاونان سیاسی امنیتی به مدیران این وزارتخانه بیان کرده بود که تا یکم اسفندماه فرصت دارند تا استعفای خود را برای حضور در رقابت‌های انتخاباتی اعلام کنند و در غیر این صورت استعفای آنها پذیرفته نخواهد شد.

به هر حال چه این تغییر را در راستای بخشنامه قائم‌مقام وزارت کشور بدانیم یا آن را بخواهیم با بخشنامه وزیر کشور تحلیل کنیم، در هر دو صورت آنچه اهمیت دارد، تأثیری است که این تغییر می‌تواند بر توسعه فامنین به عنوان نهمین شهرستان استان داشته باشد.

سید رسول حسینی که درجه علمی دکتری را به تازگی دریافت کرده است پس از ورود به استانداری ورود به حوزه اجرایی را از بخشداری فامنین آغاز کرد و پس از حضور در ملایر به عنوان معاون سیاسی و اجتماعی به عنوان دومین فرماندار شهرستان فامنین از بدو تأسیس به این شهرستان برگشته بود.

شناخت خوب فامنین از امتیازات حسینی در این مدت بود که در کنار ارتباطات خوب وی با بزرگان فامنینی منجر به ایجاد رضایتمندی در شهرستان از عملکرد وی شده بود.

با تغییر دولت تنها تغییری که در مدیران سیاسی فامنین رخ داد، تغییر بخشدار مرکزی شهرستان بود که این تغییر نتوانست رضایت حامیان دولت در فامنین را به دنبال داشته باشد و به انتظار آنها برای تغییرات بیشتر پاسخ دهد و به نظر می‌رسد انتقال این نارضایتی‌ها در نهایت منجر به تصمیم به تغییر فرماندار شده است تا فرماندار جدید با فراغ بال و بدون نگرانی از ناراحتی برخی به تغییرات مدیریتی بیشتری در این شهرستان بر مبنای نظر و درخواست حامیان دولت و برنامه‌های دولت اقدام کند. جدای از این موضوع، ظاهر پورمجاهد که سابقه فرمانداری بهار را در کارنامه خود دارد بیشتر به عنوان چهره‌ای اقتصادی و کارشناسی که با وضعیت اقتصادی و صنعتی استان به خوبی آگاهی دارد و آشنا است، شناخته می‌شود.

به نظر می‌رسد دلیل اصلی انتخاب وی برای فرمانداری فامنین در راستای تکمیل تلاش استاندار برای احیا و فعال شدن منطقه ویژه اقتصادی جهان‌آباد باشد.

در واقع پورمجاهد با شناختی که از صنعت، سرمایه‌گذاران و اقتصاد استان دارد، به خوبی می‌تواند نقش مکمل استاندار در این منطقه ویژه اقتصادی را ایفا کند و فامنین را از محرومیتی که در زمینه صنعتی به عنوان پسوند آن همیشه مطرح است، آزاد کند.

به هر حال در کنار این مسائل، تغییر سیاسی در فامنین مقدمه‌ای برای آغاز تغییرات دیگری است که مردم از دولت در استان انتظار دارند و معرفی افراد جدید برای برخی از سمت‌های خالی سیاسی، معرفی مدیر برای دستگاه‌های اجرایی استان که با سرپرست اداره می‌شوند و استفاده از جوانان و توسعه مدیریت در استان به این سمت از جمله انتظاراتی است که از تیم مدیریتی ارشد استان می‌روند.

خبر

یادواره سردار شهید قهاری‌سعید امروز در حسینه امام‌خمینی(ره)

دومین یادواره سردار شهید سعید قهاری‌سعید روز پنج‌شنبه برگزار خواهد شد.

این یادواره با سخنرانی سردار همدانی و با حضور مسئولان و خانواده‌های معظم شهدا و ایثارگران در محل حسینیه امام خمینی(ره) برگزار می‌شود.

نخستین اجلاسیه بزرگداشت شهدای دانشجو برگزار می‌شود

رئیس دانشگاه بوعلی‌سینا و رئیس کنگره شهدای دانشجوی استان همدان گفت: نخستین اجلاسیه شهدای دانشجو امروز ۳۰ بهمن‌ماه از ساعت ۱۵ تا ۱۸ بعدازظهر در مسجد دانشگاه بوعلی برگزار می‌شود.

منصور غلامی افزود: هدف از برگزاری این کنگره، زنده نگه‌داشتن یاد و خاطره شهدای دانشجویی است که اهل استان همدان بوده‌اند و اکنون مایه فخر و مباهات استان و دانشگاه هستند.

به گزارش روابط عمومی دانشگاه بوعلی‌سینا، وی اضافه کرد: سخنران ویژه این مراسم سردار سرلشکر سید رحیم صفوی، دستیار و مشاور عالی مقام معظم رهبری است که این مراسم با خاطره‌گویی حاج حسین یکتا از رزمندگان ۸ سال دفاع مقدس برنامه ادامه می‌یابد.

غلامی ادامه داد: مقدمات برگزاری مراسم از مدت‌ها پیش توسط ستاد اجرایی برنامه‌ریزی شده است.

وی در پایان خاطرنشان کرد: ۱۵۰ شهید دانشجوی استان در رشته‌ها و مقاطع مختلف تحصیلی هستند که برگزاری این مراسم با هدف زنده‌نگه‌داشتن یاد و خاطره این شهدای والامقام است.

رئیس آموزش و پرورش استثنایی کشور در جشنواره درس‌پژوهی همدان:

مهمترین کارکرد، تبدیل مدرسه به سازمان یادگیرنده است

معاون وزیر و رئیس سازمان آموزش‌وپرورش استثنایی کشور در چهارمین جشنواره درس پژوهی ویژه دانش‌آموزان استثنایی استان همدان که صبح دیروز در محل تالار معلم همدان برگزار شد، گفت: نظام تعلیم و تربیت کشور در راستای تأکید سند تحول بنیادین چندی است که عنایت ویژه‌ای به نقش و اهمیت پژوهش مبذول داشته است و توانمندسازی معلمان و مجهز کردن آنها را از طریق توسعه پژوهش‌های معلمی رصد می‌کند.

مجید قدمی افزود: تأکید بر این نکته ضروری است که معلم علاقه‌مند به پژوهش همیشه در حال پیشرفت است و به همین دلیل در تصمیم‌گیری و مسئولیت در مقابل تصمیم‌های آموزشی فعال‌تر و قوی‌تر عمل کرده و در نتیجه توانایی او افزایش می‌یابد، معلم پژوهشگر برای خودش منابع غنی فراهم می‌کند، برای ایجاد مهارت‌ها و توانایی‌های خود با دیگران مشارکت بیشتری می‌کند، محقق کلاس خود می‌شود و در نتیجه صلاحیت‌های حرفه‌ای خود را افزایش می‌دهد.

وی بیان کرد: این معلم با تیزبینی پژوهشی به مجموعه تدریس خود و با بازخورد عمل انجام شده و تجزیه و تحلیل علمی و منطقی آن تدریس خود را برنامه‌ریزی کرده و عمل تدریس را غنی‌تر می‌کند. درگیر شدن معلمان در پژوهش کلاس درس بینش و نگرش آنها را نسبت به دانش‌آموزان، فرایند یادگیری آنها، محتوای درس و چگونگی انجام ارزشیابی تغییر می‌دهد و بر باورهای معلمی آنها تأثیر ژرف خواهد گذاشت. پژوهندگی معلمان سبب رشد کمی و کیفی دانش آنها شده و به ارتقای یادگیری دانش‌آموزان نیز کمک شایان می‌کند.

قدمی گفت: یکی از رویکردهای پژوهشی که در سال‌های اخیر در حوزه پژوهش‌های معلمی مورد توجه قرار گرفت، درس‌پژوهی است که براساس آن معلمان با شرکت در جلسات هم‌اندیشی پیرامون شیوه‌های تدریس اثربخش با یکدیگر به بحث و تبادل‌نظر پرداخته و در ۳ جنبه طراحی، اجرا و ارزیابی مشارکت می‌کنند.

وی افزود: این الگوی پژوهش در آموزش و یادگیری تأثیر زیادی بر پرورش حرفه‌ای معلمان، بهبود کیفیت تدریس، تداوم تغییر برای بهسازی مدرسه و بهبود یادگیری دانش‌آموزان دارد. بررسی‌های انجام شده نشان می‌دهد که یکی از مهمترین کارکردهای درس‌پژوهی تبدیل مدرسه به سازمان یادگیرنده است. در این مدراس افراد به طور مستمر توانایی‌های خود را افزایش می‌دهند و از هم می‌آموزند.

معلمان روش آموزشی خود را تغییر دهند

معاون برنامه‌ریزی، آموزش و توانبخشی سازمان آموزش‌وپرورش استثنایی کشور نیز اظهار کرد: لازم است معلمان همگام با توسعه، روش‌های آموزشی خود را تغییر دهند.

غفوریان افزود: پژوهشی در آموزش‌وپرورش مؤثر است که شیوه آموزش در آن نو باشد و به صورت دوره‌ای تغییر کند.

وی با بیان اینکه در گذشته آموزش تنها به دادن اطلاعات به دانش‌آموزان ختم می‌شد، ادامه داد: متأسفانه دانش‌آموزان با آن شیوه آموزشی گذشته فقط مفاهیمی را به صورت تئوری یاد گرفتند اما مهارت‌های زندگی را فرا نگرفتند، به همین دلیل ما در جامعه با آسیب‌هایی چون طلاق مواجه هستیم.

غفوریان از معلمان استثنایی خواست کار تیمی همراه با تعامل را در دستور کار قرار دهند و همچنین به دنبال ایجاد مهارت در دانش‌آموزان باشند.

وی گفت: کار پژوهشی تنها با اعتقاد به پژوهش میسر می‌شود و برای ایجاد رویکرد درس‌پژوهی نیاز به تغییر در معلم است.

همه کسانی که در صحنه آموزش و یادگیری نقش دارند، در اشاعه، گسترش و توسعه درس‌پژوهی دخیلند، ولی نقش اصلی بر عهده معلمان است

درس‌پژوهی یکی از رویکردهای اساسی در توانمندسازی معلمان است

مدیرکل آموزش‌وپرورش استان نیز گفت: آموزش‌وپرورش در تحقق اهداف و آرمان‌های جامعه نقشی تعیین‌کننده و سرنوشت‌ساز بر عهده دارد. در نظام جمهوری اسلامی نیز زمینه‌سازی برای حرکت انسان‌ها به سوی تعالی تنها از طریق آموزش‌وپرورشی هدفمند، پویا، فعال و بانشاط امکان‌پذیر است. تحقق این امر مستلزم ترسیم راه روشن، برنامه‌ریزی و پژوهش‌محوری است.

عبدالرضا فولادوند افزود: اهمیت پژوهش بر همگان واضح است و معلمان بدون تکیه بر پژوهش قادر به توسعه مهارت‌های حرفه‌ای خود نخواهند بود. با استفاده از پژوهش تجربه‌های زیادی در معرض نقد قرار می‌گیرد و تصمیم‌گیری آگاهانه می‌شود، پژوهش به معلمان کمک می‌کند تا نیاز به تغییر و بهبود را درک کنند و فرصتی ایجاد می‌کند که معلمان به دنیای جدیدی از اطلاعات در مورد یادگیرندگان و شیوه‌های تدریس دست یابند.

وی اظهار کرد: تلفیق پژوهش و عمل بدون درگیر کردن کامل معلم که مسئول کلاس درس است و بدون همکاری با او غیرممکن خواهد بود.

به نظر می‌رسد ورود برنامه‌هایی مانند درس‌پژوهی به آموزش‌وپرورش در راستای تحول و نوآوری که مدنظر مقام معظم رهبری و نیز ریاست جمهور است، می‌تواند فاصله نظر و عمل را از بین ببرد و عملیاتی شدن تحول و نوآوری را در پی داشته باشد. برای تغییر و تحول در فرهنگ آموزش، باید به رشد حرفه‌ای معلمان توجه و تأکید کرد. درس‌پژوهی یکی از رویکردهای اساسی در توانمندسازی معلمان است که می‌تواند به بهبود فرایند آموزش و یادگیری کمک کند.

جشنواره درس‌پژوهی استان همدان یک تجربه موفق کشوری است

رئیس آموزش‌وپرورش استثنایی استان هم گفت: معلم مهمترین عنصر نظام آموزشی در فرایند یاددهی، یادگیری و معمار اصلی نظام آموزشی است. موفقیت هر نظام آموزشی در حد تعیین‌کننده‌ای به دانش و مهارت حرفه‌ای معلم بستگی دارد. فرایند درس‌پژوهی رویکردی برای توسعه دانش و مهارت‌های حرفه‌ای است که در آن معلمان با یکدیگر در طراحی آموزشی و تدریس، اجرا و مشاهده نتایج آن، مشارکت و همکاری می‌کنند.

پروین قربانیان افزود: معلمان در این مسیر با گردآوری اطلاعات از نحوه یادگیری دانش‌آموزان، به صورت گروهی برای اصلاح روش‌های تدریس خود تلاش می‌کنند.

وی بیان کرد: با اجرای درس‌پژوهی معلمان به تدریج این احساس را پیدا کرده و برای یادگیری به مدرسه می‌آیند و این پیش‌فرض رایج را که «وقتی من آموزش می‌دهم، دانش‌آموزانم یاد می‌گیرند» را بازبینی می‌کنند و به تدریج به این بینش تازه می‌رسند که «وقتی من یاد می‌گیرم دانش‌آموزانم یاد می‌گیرند».

قربانیان ادامه داد: فرایند درس‌پژوهی با توسعه، درک و یادگیری معلمان از روش‌های مؤثر تدریس، زمینه را برای نیل به اهداف آموزش‌وپرورش و توانبخشی دانش‌آموزان فراهم می‌کند.

وی افزود: همه کسانی که در صحنه آموزش و یادگیری نقش دارند، در اشاعه، گسترش و توسعه درس‌پژوهی دخیلند، ولی نقش اصلی بر عهده معلمان است.

قربانیان با اشاره به اینکه از سال ۹۸۳۱ اداره آموزش‌وپرورش استثنایی استان همدان با همت و تلاش معلمان فرهیخته با عزمی جدی و به صورت رسمی برنامه درس‌پژوهی را برای نخستین‌بار در قالب جشنواره در کشور اجرا کرد، گفت: هم‌افزایی مبتنی بر درس‌پژوهی و سایردستاوردهای آن به‌گونه‌ای بود که برگزاری جشنواره درس‌پژوهی در تقویم اجرایی سازمان آموزش‌وپرورش استثنایی کشور قرار گرفت و نه‌تنها به عنوان یک الگو و راهکار عملی برای توسعه دانش و مهارت‌های حرفه‌ای معلمان آموزش‌وپرورش استثنایی کشور معرفی شد، بلکه در دی‌ماه سال جاری جشنواره درس‌پژوهی آموزش‌وپرورش استثنایی استان همدان به عنوان یک تجربه موفق کشوری قرار گرفت.

یادداشت

فرماندار جدید فامنین و انتظارات

محمد سهرابی

امروز سومین فرماندار شهرستان فامنین در مراسمی با حضور مسئولان استانی معرفی می‌شود تا مدیریت این شهرستان پس از گذشت بیش از یکسال و نیم از فعالیت دولت تدبیر و امید با سپردن به فردی مجرب و کارکشته، رنگ تغییر به خود بگیرد.

بی‌شک این تغییر از جهات گوناگون حایز اهمیت بوده است و به‌ویژه مردم شریف شهرستان فامنین نگاه خاصی به آن خواهند کرد.

فامنین به عنوان شهرستانی که تقریباً نوپا بوده و تنها ۵ سال از ارتقای آن از سطح بخش به شهرستان می‌گذرد، سطح انتظارات و توقعات آن قدری متفاوت از دیگر شهرستان‌هاست؛ زیرا این شهرستان هم دارای قدمت تاریخی زیادی بوده و از سوابق درخشان فرهنگی برخوردار است و هم ظرفیت‌های گرانبهایی در ابعاد مختلف اقتصادی، فرهنگی و اجتماعی دارد.

از سوی دیگر، تبدیل فامنین از بخش به شهرستان فرصت‌های مناسبی را برای انجام اقدامات اثربخش برای توسعه شهرستان و زمینه‌سازی برای رشد و ارتقای آن فراهم آورده است.

این موارد موجب شده است تا مردم شریف فامنین انتظاری متفاوت از گذشته از مسئولان در خصوص پیشرفت و توسعه همه‌جانبه شهرستان داشته باشند.

اگر زمانی محدودیت‌هایی به لحاظ بخش بودن فامنین وجود داشت و اجازه نمی‌داد امکانات و فرصت‌های لازم برای شکوفایی و ارتقای آن فراهم شود، از سال ۸۸ این محدودیت‌ها تقریباً از بین رفت و فامنین به تدریج از این فرصت‌ها برخوردار شد.

در همین زمینه مهمترین بحث، چگونگی استفاده از فرصت‌ها، امکانات و زمینه‌سازی برای شکوفایی استعدادها و بهره‌گیری از ظرفیت‌های موجود شهرستان است که فامنینی‌ها با حساسیت خاصی آن را دنبال می‌کنند.

در طول سال‌های گذشته حرکت‌ها و اقدامات خوب و مفیدی در این شهرستان نوپا و محروم، اما مهم و پرظرفیت که دروازه ورودی استان از سمت شمال‌شرق محسوب می‌شود، انجام شده است که بر کسی پوشیده نیست، اما اینکه برنامه‌ها و حرکت‌های مذکور کافی بوده یا نه بحث دیگری است و نیز مهمتر از آن میزان رشد و ارتقای شهرستان متناسب با ظرفیت‌ها و داشته‌های آن و بر اساس اهداف مورد نظر است که باید بررسی دقیقی در این خصوص انجام شود.

با تمام این احوال نمی‌توان از این نکته اساسی غافل شد که فامنین هنوز به جایگاه اصلی خود نرسیده است و با نقطه مطلوب توسعه فاصله دارد. این در حالی است که ظرفیت‌های مهم شهرستان در بخش‌های مختلف و توانمندی‌ها به اندازه‌ای است که انتظارات برای ارتقای فامنین را افزایش داده است.

بدون شک فرماندار جدید شهرستان که از سوابق مدیریتی درخشانی نیز برخوردار بوده است و فردی مجرب در این زمینه به حساب می‌آید، با شناخت کافی از شرایط، موقعیت و ظرفیت‌های شهرستان مهم فامنین و البته علم به مسائل و مشکلات موجود آن در زمینه‌های مختلف، این مسئولیت را بر عهده می‌گیرد. از این رو انتظار می‌رود با آغاز مدیریت وی در فامنین شاهد تحولات مثبتی در این شهرستان باشیم و زمینه‌های تحقق اهداف توسعه آن در ابعاد گوناگون به خوبی فراهم شود.

لازمه تحقق این اهداف با در نظر گرفتن برنامه‌های خوب، کاربردی و نگاه معقول و تحولگرای فرماندار جدید به مباحث توسعه، همکاری، تعامل و همراهی دستگاه‌های مختلف به‌ویژه مدیران اجرایی، اعضای شوراهای اسلامی شهر و روستا با مدیریت جدید است تا همت همگانی مورد نظر استاندار برای توسعه، در این شهرستان تحقق عینی و عملی پیدا کند.

فراموش نکنیم که در شهرستان مهمی، چون فامنین که قدم در راه توسعه نهاده و انتظار برای تسریع در روند پیشرفت آن بالاست، سرمایه‌گذاری و ورود بخش خصوصی به صحنه از اهمیت بسزایی برخوردار بوده است و یک ضرورت اساسی به حساب می‌آید.

توجه به این مهم موجب می‌شود تا فعالیت‌های اقتصادی فامنین در بخش‌های مختلف از سرعت معقول و مناسبی برخوردار شده است و به رشد و ارتقای آن کمک کند.

shenide@hamedanpayam.com

شنیده‌ها

۱- تاکسی‌های غیرفعال همدان شناسایی می‌شوند. گویا این اقدام برای استفاده کامل از ظرفیت تاکسی‌های شهر انجام خواهد شد. گفتنی است، به‌رغم مشاهده تاکسی‌های بسیار در ساعاتی از روز در ایستگاه، در ساعات بخصوصی از شب خودروهای شخصی با حضور در ایستگاه تاکسی‌ها اقدام به مسافرکشی می‌کنند.

۲- بازار شب عید مورد توجه رقبای انتخاباتی اتاق بازرگانی قرار گرفته است. گویا گروهی از کاندیداهای اتاق با دخالت دولت در بازار شب عید و ذخیره‌سازی اقلام پرمصرف برای تنظیم بازار مخالف هستند. گفتنی است، انتخابات اتاق بازرگانی ۱۸ اسفندماه برگزار خواهد شد.

۳- برخی صنوف استان برای شرکت در جشنواره شیرینی به تهران می‌روند. گویا این جشنواره در برج میلاد برگزار خواهد شد. گفتنی است، جشنواره نوروزی شیرینی، شکلات و تنقلات ۵ تا ۱۱ اسفندماه در تهران برگزار خواهد شد.

٤- ساعات کاری مراکز تعویض پلاک استان از یکم اسفندماه افزایش می‌یابد. گویا این افزایش ساعات کاری به دلیل جلوگیری از ازدحام در روزهای پایانی سال انجام می‌شود. گفتنی است، ساعات کاری واحدهای شماره‌گذاری، مراکز تعویض پلاک و دفاتر خدمات خودرویی از اول اسفندماه از ۷ صبح تا ساعت ۱۵ و پایان کار آنها ساعت ١٦ خواهد بود.

۵- برخی کاندیداهای احتمالی مجلس دهم با تردید برای حضور مواجه شده‌اند. گویا حضور آنها در مجامع عمومی به‌ویژه راهپیمایی ۲۲ بهمن‌ماه و واکنش منفی مردم دلیل اصلی این تردید بوده است. گفتنی است، احتمال تصمیم به تغییر حوزه انتخابیه برخی کاندیداهای احتمالی استان در اثر این تردید، شدت گرفته است.

٦- نام یکی از وزرای دولت اصلاحات برای کاندیداتوری از حوزه انتخابیه همدان مطرح شده است. گویا در صورت موافقت وی، حضور این وزیر سابق در انتخابات مجلس دهم قطعی خواهد شد. گفتنی است، محمدحسین شریف‌زادگان، وزیر رفاه دولت اصلاحات اصالتی همدانی دارد.

خبر

شورای اجتماعی کشور شنبه برای بازرسی دستگاه‌های اجرایی استان به همدان می‌آید

بازرس ویژه در ادارات

شورای اجتماعی کشور روز شنبه از اقدامات دستگاه‌های اجرایی استان در حوزه عفاف و حجاب، صیانت از حریم امنیت عمومی و حقوق شهروندی بازرسی می‌کند.

در این راستا دستگاه‌های اجرایی استان موظف شده‌اند اقدامات انجام شده در ۳ بخش عفاف و حجاب، حقوق شهروندی و مصوبه ٤۲۷ شورای انقلاب فرهنگی را برای ارائه به نمایندگان وزارت کشور آماده کنند. برنامه‌ریزی در این زمینه موضوع اصلی ستاد صیانت از حریم امنیت عمومی و حقوق شهروندان استان بود که روز گذشته در استانداری برگزار شد.

معاون سیاسی امنیتی استاندار همدان در این جلسه اظهار کرد: شورای انقلاب فرهنگی در راستای ترویج و احیای فرهنگ عفاف و حجاب در سطح دستگاه‌های دولتی و جامعه مصوبه‌ای را گذرانده است و در آن مصوبه برای هر دستگاه وظیفه‌ای تعریف شده است تا دستگاه‌ها در عرصه ملی و استانی متناسب با وظایف ترسیم شده اقدام کنند.

محمدابراهیم الهی‌تبار ادامه داد: وزیر کشور به عنوان نماینده رئیس‌جمهور، سیمای اجتماعی کشور و وضعیت عفاف حجاب را در قالب شورای اجتماعی کشور بررسی و نظارت می‌کنند و این موضوع به استان‌ها ابلاغ شده است که به صورت دوره‌ای از اقدامات صورت گرفته توسط دستگاه‌های اجرایی استان بازدید می‌شود.

وی گفت: شورای اجتماعی کشور در دولت تدبیر و امید شکل گرفته است و وظیفه آن رصد تحولات اجتماعی کشور است. یکی دیگر از مباحثی که در این شورا مورد بررسی قرار می‌گیرد مصوبات شورای انقلاب فرهنگی است.

معاون سیاسی امنیتی استاندار همدان در ادامه از دستگاه‌های اجرایی درخواست کرد که متناسب با وظایف محوله اقدامات انجام شده را به همراه مستندات لازم در اختیار تیمی که از مرکز قرار است در همدان حضور یابد، قرار دهند.

الهی‌تبار اظهار کرد: لازم است برنامه ششم توسعه با نگاه ویژه‌تر و عمیق‌تری نسبت به مسائل اجتماعی تدوین شود؛ زیرا احساس می‌شود در برنامه توسعه قبلی به مسائل اجتماعی کمتر پرداخته شده است.

در ادامه این جلسه نمایندگان دستگاه‌های اجرایی به بیان اقدامات صورت گرفته در حوزه‌های مطرح شده پرداختند.

معاون عملیات فرمانده انتظامی استان همدان نیز گفت: با توجه به آغاز فصل مسافرت و تغییر آب‌وهوا در زمینه اقدامات سلبی موضوع برخورد با مسأله بدحجابی یکی از دغدغه‌های ما محسوب می‌شود. در این راستا با حمایت اداره کل فرهنگ و ارشاد اسلامی و سایر دستگاه‌ها مواجه نمی‌شویم و اقدامات تقریباً به نوعی ابتر باقی می‌ماند.

فریدون کریمی‌راد با بیان اینکه در حال حاضر تعریف بدحجابی در جامعه مشخص نیست، اظهار کرد: فردی که به عنوان بدحجاب به مرجع قضایی هدایت می‌شود آنجا اگر مقداری روسری خود را جابجا کند از حالت فرد بدحجاب خارج می‌شود. موارد این چنینی مشکلاتی است که در بحث اجرا با آن مواجه هستیم که نیاز به شفاف‌سازی دارد.

پیام تاریخ، تمدن و فرهنگ مادستان
The Message Of Madestan's History & Civilization & Culture
روزنامه همدان پیام
۳
پنجشنبه ● ۳۰ بهمن‌ماه ۱۳۹۳ ● شماره ۲۲۹۳
خبر
khabar@hamedanpayam.com

فرماندار تویسرکان تأکید کرد

لزوم نظارت دقیق بر عملکرد نانوایی‌های تویسرکان

فرماندار تویسرکان از اعتراض مردم تویسرکان نسبت به خدمات‌دهی نانوایی‌ها خبر داد و بر پایش و نظارت بیش از پیش مسئولان بر اوضاع نانوایی‌ها و جلب رضایتمندی مردم تأکید کرد.
به گزارش فارس، مهرداد موسوی در جلسه کارگروه نظارت بر اجرای ماده ۱۱۰ آرد و نان در دفتر فرمانداری این شهرستان، لازمه تأمین نان خوب برای مردم را آرد باکیفیت و مطلوب دانست و اظهار کرد: آرد مصرفی استان به دلیل پیگیری اداره غله با حمایت استاندار بهترین نوع آرد در کشور محسوب می‌شود.
فرماندار تویسرکان با اشاره به وجود مشکل در استفاده به اندازه و استاندارد سبوس در پخت نان در استان، گفت: آرد باید نسبت به هر یک از انواع نان تحویل نانوایی شود، متأسفانه کارخانه‌های آرد در این‌باره برخی مواقع سلیقه‌ای عمل می‌کنند.
وی با تأکید بر اینکه توزیع برابر آرد از حیث سبوس به همه نانوایی‌ها خارج از ضوابط است، بیان کرد: آرد تولیدی شرکت تویسرکان به استاندارد نزدیکتر بوده و نسبت به دیگر کارخانه‌ها، انحراف معیار آن کمتر است.
موسوی با تأکید بر لزوم دقت و توجه به میزان سبوس آرد توسط مسئولان امر در تویسرکان خاطرنشان کرد: غنی‌سازی آرد در سلامت افراد جامعه نقش زیادی دارد و باید مورد نظر قرار گیرد.
وی خواستار برگزاری کلاس‌های توجیهی برای نانوایان در مبحث فواید و کاربرد سبوس به منظور فراگیری استفاده این ماده غنی در نان شد و گفت: بهره‌بردن از نان سبوس‌دار در بین قشرهای مختلف مردم نیازمند فرهنگ‌سازی است که همه باید با ارائه راهکار تأثیرگذار در این راستا ورودی جدی داشته باشیم.
فرماندار تویسرکان در ادامه از اعتراض مردم تویسرکان نسبت به خدمات‌دهی نانوایی‌ها در کمیت و کیفیت نان، ساعت کار و پراکندگی تعطیلی نانوایی‌ها سخن گفت و بر پایش و نظارت بیش از پیش مسئولان متولی بر اوضاع و احوال نانوایی‌ها و جلب رضایت‌مندی مردم تأکید کرد.
وی در خصوص تغییر پخت نوع نان برخی از نانوایی‌ها به دلیل مشتری کم نیز بیان کرد: با بررسی کارشناسانه و با توجه به نیاز مردم، این تغییر انجام شود.

آیا در شهر کسی هست؟

قطع درختان این بار در باغ سوداگر

■ رییس شورا می‌گوید خبری نیست، اعضا می‌گویند هدف تغییر کاربری است

پردیس/عکس همدان پیام، مصطفی آزادی مقدم

هویت و طبیعت همدان به عنوان شهر خوش‌آب‌وهوایی که در سال‌هایی نه‌چندان دور بهشت گمشده طبیعتگردان و خستگان بسیاری از اقصا نقاط ایران و جهان بود، در سال‌های اخیر به طرز ناجوانمردانه‌ای مورد دستبرد و غارت قرار گرفته است.
از آن شهر سرسبز و آرامبخشی که توسط پزشکان حاذق برای اقامت و معالجه بیماران سخت‌درمان و پریشان‌حال توصیه و تجویز می‌شد و مکان یکی از معدود بیمارستان‌های ویژه کشور به همین منظور بود، دیگر چیزی باقی نمانده است و جایی برای مباهات نزد گردشگران و سیاحتگران وجود ندارد. باغ‌های آباد و شاد در ٤ گوشه همدان فدای طمع و آزمندی وارثان ناخلف شد و زیباترین تفرجگاه‌های شهر برای لحظه‌ای لذت و سفر به ناکجاآبادها تبدیل به پول شد و سپیدارها و درخت‌های انبوه یاس و آلبالو خشکید و از ریشه خارج شد. یاد آن ایام بخیر که ملک، زمین و باغ در همدان از هر کجای ایران ارزان‌تر بود، چون کسی حق فروش آن را نداشت. پس از اینکه باغبان‌ها را آبادگران واقعی کرت‌های باغ و مزرعه در سرزمین آلاله‌های همدانی گذاشتند و رفتند و چهره در نقاب خاک کشیدند، همتی هم برای سرپا نگه‌داشتن باغ، درخت و زمین در کناره‌های شهر باقی نماند و آهک به جای آب و (اسبار، بیل زدن زمین) پای هر درخت بید، چنار و گردو نشست تا بخشکد و بفروشد و تمام. دیرزمانی نیست که آن بلای زمین‌سوز را بر سر باغ پروین در ضلع شمال شرقی شهر آوردند و بهترین شکوفه‌زارهای شهر را پایه آهن و سیمان کردند و این‌بار نیز مثله کردن باغ سوداگر در منطقه پردیس! به چه قیمت آیا نسل‌های پس از ما که در این شهر سکونت می‌کنند، فرزندان ما نیستند؟ آیا فرداها هیچ قضاوت و تأملی بر رفتار و اجرای امروز ما نخواهد بود؟ چرا در شهر کسی نیست جلوی مرگ درختان را بگیرد؟

درختان باغ سوداگر را قلع و قمع می‌کنند

انگار وقتی صحبت از توسعه باشد، بساط تاریخ، شهر، باغ و درخت همگی فراموش می‌شود و فقط نوستالوژی‌ای کمرنگ، از روزهای سبزی می‌ماند که درخت‌های شهر جای کسی را تنگ نکرده بودند.
تخریب باغات در همدان هر از گاهی از سوی برخی از مسئولان یا مردم مطرح می‌شود و نگرانی وجود دارد که این روند عادی شود.
این بار عضو شورای اسلامی شهر همدان از قلع قمع درختان باغ سوداگر واقع در پردیس همدان خبر می‌دهد. این باغ ۸۰ هزار متری، ۵۰ هزار متر آن وقف خاص است و ۳۰ هزار متر هم متعلق به ورثه می‌باشد البته قرار بوده در ۱۰ درصد این ۵۰ هزار متر خانه سالمندان و فرهنگ‌سرا برای سالمندان و افراد بازنشسته ساخته شود و مابقی به پارک بزرگ محله‌ای تبدیل شود.
رضا خجسته در این باره می‌گوید: برای ساخت فرهنگ‌سرا در این مکان ۲ میلیارد تومان بودجه اختصاص داده شد و به دلیل اینکه باغ سوداگر به صورت هیأت امنایی مدیریت می‌شود با هیأت امنا، شهردار، معاونت فرهنگی، رئیس شورای شهر چند جلسه گذاشته شد قرارداد آن‌هم نوشته شده بود اما گفته شد یکی دو مورد نقض وجود دارد اما به دلیل اینکه بنده مسئولیت کمیسیون فرهنگی را تحویل دادم دیگر پیگیر موضوع نشدم تا اینکه چند روز گذشته گزارش مردمی داشتم مبنی بر اینکه شبانه در این باغ سروصدا شنیده می‌شود که با مراجعه حضوری مشاهده کردم مقدار زیادی درخت قلع و قمع شده است و باغ را با تراکتور قطعه‌بندی کردند.
وی ادامه می‌دهد: این کار توسط هر کسی صورت می‌گیرد، خیانت بسیار بزرگی نسبت به جامعه اسلامی محسوب می‌شود.
این باغ وقف خاص و متعلق به بیت المال است و طبق صحبتی که با شهرداری همدان، مسئول زیباسازی، شهرداری منطقه مربوط و رئیس شورای شهر همدان داشتیم همگی از موضوع اظهار بی‌اطلاعی کردند.
خجسته می‌افزاید: نمی‌دانیم چه اتفاقی افتاده که شبانه دست به تخریب چنین باغی می‌زنند.
وی با بیان اینکه مخالف تخریب فضای سبز هستیم، اضافه می‌کند: مناطق اعتمادیه و پردیس با توجه به بزرگی منطقه فاقد پارک‌های مناسب هستند و حجم جمعیت آپارتمان‌نشین در این مناطق به سمت پارک مردم و گنجنامه سوق می‌یابد، در حالی که اگر در یک فضای سبز بزرگ فرهنگ‌سرا هم داشته باشم آن منطقه حفظ و مردم در امنیت و آرامش قرار می‌گیرند اما متأسفانه در طول سال‌های گذشته شاهدیم بسیاری از مکان‌ها را تخریب کردند و جلوی آن گرفته نشد.
البته اخبار غیررسمی بیانگر آن است که قلع و قمع درختان و قطعه‌بندی این باغ در قسمتی که متعلق به ورثه است، اتفاق افتاده است.
عضو دیگر شورای اسلامی شهر همدان در این باره می‌گوید: درست است که ۳۰ هزار متر متعلق به ورثه می‌باشد اما کاربری این مکان باغ است و کسی حق ندارد آن را تفکیک کند؛ زیرا ضوابط، مقرارات و قانون حفظ باغات در این باره وجود دارد.
ابراهیم مولوی ادامه می‌دهد: همدان از قدیم باغ شهر بوده و در حال حاضر هم به عنوان پایلوت شهر سبز پایدار در بین کشورهای جهان اسلام معرفی شده است و این جایگاه به خاطر وجود همین باغات بوده است.
وی می‌گوید: متأسفانه گویا وراث یا نماینده وقف‌کننده باغ تصمیم قطعی را در این باره نگرفته است. این فرد در حال حاضر اجازه انجام اقداماتی که در جلسات مصوب شده است را نمی‌دهد و یا همکاری را لازم ندارد، چون قرار بوده است یک سری اقدامات انجام شود و مابقی به شهرداری واگذار شود.
از آنجا که قرار است شهرداری در مناطق مختلف پارک بسازد اگر مکان در اختیار ما قرار گیرد سریعتر اقدام به احیا کردن باغ خواهیم کرد. عضو شورای اسلامی شهر همدان می‌افزاید: تاکنون جلسات متعددی با نماینده این باغ برگزار شده است و با ۵۰ هزار متر کاری ندارند. البته باغبانان اقداماتی انجام داده بودند که دوستان فضای سبز با آنها برخورد کردند در ۳۰ هزار متر هم نباید اتفاقی بیفتد چون تغییر کاربری قانونی نیست.
مولوی اظهار کرد: در حال حاضر در تمام طرحهای پیشرفته دنیا، طرحان و شهرسازان بزرگ کشورهای توسعه یافته و پیشرفته، شهر را به عنوان پدیده زنده جغرافیایی با فضاهای سبز، اکو توریسم و بوم‌محوری می‌شناسند و اگر امروز گرفتار ریزگردها شدیم به عملکرد سال‌های قبل ما باز می‌گردد که پوشش گیاهی مناطق نابود شده است و در حال حاضر با وزیدن باد، گردوخاک بلند می‌شود. بنابراین همانگونه که آب مایه حیات است، فضای سبز و درختان هم مایه ادامه حیات هستند و قطعاً تخریب باغات و فضای سبز به این روند آسیب می‌رساند. یعنی ما با دستان خودمان با از بین بردن و تخریب فضاهای سبز، جنگل‌ها و اراضی حاصلخیز و مرغوب کشاورزی زندگی را کوتاه‌تر می‌کنیم.
وی در ادامه سخنانش می‌گوید: در این رابطه دوستان مطبوعاتی، انجمن‌های دوستدار محیط زیست و فضاهای سبز، اساتید دانشگاه و مردم می‌توانند بسیج شوند و به مقابله با افراد سودجویی بپردازند که به خاطر منفعت‌طلبی خودشان آینده شهر و این سرزمین را به خطر می‌اندازند.
رئیس شورای شهر همدان هم در این باره می‌گوید: بنده شخصاً به محل مراجعه کردم اتفاقی نیفتاده است موضوعاتی چون قطع‌وقمع درختان شایعه‌ای بیش نبوده است. البته توسط شخصی که از سوی صاحب باغ در آنجا حضور دارد اقداماتی در خصوص هرس ساقه‌های خشک درختان و احیای باغ انجام شده است. علی‌اکبر نظری با بیان اینکه دوستار طبیعت است، می‌افزاید: بنده مخالف صد درصد تغییر کاربری باغات و فضای سبز هستم، بارها هم به این موضوع تأکید کردم به معاون عمرانی استاندار در جلسات گفته‌ام که نباید اجازه داده شود باغات همدان بیشتر از این از بین بروند هرچند همکاری‌های خوبی هم تاکنون انجام شده است.
وی اضافه می‌کند: ۲ سال است که با مالک باغ سوداگر صحبت می‌کنیم او می‌گوید واگذار می‌کنند اما نه به سبک شهرداری که در آن منطقه پارک بسازد؛ بنابراین در حال حاضر کار متوقف شده است و برای اینکه اجازه ندهیم آنجا بیش از این خراب شود قرار است باز هم جلساتی برگزار شود.

در این رابطه دوستان مطبوعاتی، انجمن‌های دوستدار محیط زیست و فضاهای سبز، اساتید دانشگاه و مردم می‌توانند بسیج شوند و به مقابله با افراد سودجویی بپردازند که به خاطر منفعت‌طلبی خودشان آینده شهر و این سرزمین را به خطر می‌اندازند

البته باغبانان اقداماتی انجام داده بودند که دوستان فضای سبز با آنها برخورد کردند در ۳۰ هزار متر هم نباید اتفاقی بیفتد چون تغییر کاربری قانونی نیست

معاون عمرانی استاندار:

مدیریت علمی در رأس کارها قرار گیرد

رزن- خبرنگار همدان‌پیام: صرف خوش نامی و خوب بودن برای مدیریت امروز کافی نیست؛ بلکه توأم با این‌ها باید مدیریت علمی نیز حاکم بر کارها باشد.
معاون امور عمرانی استاندار همدان در شورای اداری بخش قروه درجزین با اشاره سیاست‌های خود در مجموعه عمرانی استانداری گفت: سیاست ما شفاف‌سازی و خدمت بی‌منت است؛ زیرا وظیفه هر مسئولی خدمت‌رسانی به مردم است.
محمودرضا عراقی افزود: با ادعا نمی‌شود کار را انجام داد؛ بلکه باید به برنامه‌هایمان نیز جامعه عمل بپوشانیم؛ بنابراین در کار گروه سلیقه خاص لحاظ نمی‌شود و آنچه مورد ملاک مدیریت صحیح بوده رضایت قلبی مردم است.
وی با اشاره به سیاست‌های کلان استانداری در بحث کنترل منابع آب اظهار کرد: آب مایه حیات و نعمت بی‌بدیل است؛ بنابراین به بهانه توسعه نباید از آب سوءاستفاده کنیم و بهره‌برداری از آب که سرمایه ملی است، مجوز می‌خواهد و هر کس از آب غیرمجاز استفاده کند به فتوای مقام معظم رهبری حرام است.
علی یوسفی‌صالح، عضو شورای شهر قروه درجزین هم حسن انتخاب را از ویژگی‌های شوراهای شهر قروه دانست و گفت: در هر برهه‌ای از زمان با انتخاب‌های بجا و شایسته خود توانستیم در راستای خدمت‌رسانی به مردم فهیم و عالم‌پرور قروه درجزین خدمت‌رسانی کنیم که مصداق آن شهردار سابق قروه است که امروز یکی از شهرداران موفق شهر همدان است.
گفتنی است؛ مهدی اسفندیاری‌صالح به جای رضا ابرارخرم به عنوان شهردار قروه درجزین معرفی شد.

مادستان

قسمتی دیگر از سریال استعفای شهرداران

شهردار رزن هم مستعفی شد

به دنبال استعفای شهرداران همدان، ملایر، اسدآباد، کبودراهنگ، مهاجران و...، شهردار رزن هم از سمت خود استعفا کرد.
در شرایطی که موضوع انتخاب شهردار از سوی مردم و گرفتن این اختیار از شورا همچنان یکی از بحث‌های بین مجلس و دولت است، گویا شورایی‌ها با تأکید بر حق خود به روش‌های مختلف می‌خواهند از امتیازاتشان دفاع کنند.
اما روشی که آنها انتخاب کرده‌اند به مخالفانِ انتخاب شهردار توسط شوراها فرصت بهره‌برداری بیشتری می‌دهد.
شوراها در همدان با استیضاح یا پذیرش استعفای شهرداران، شرایط ناامنی را برای کار در شهرداری فراهم کرده‌اند.
این شرایط به گونه‌ای است که شهردار منتخب اگر از تمام آرای اعضای شهر هم برخوردار باشد نمی‌تواند از امنیت شغلی داشته باشد و این امنیت، بسیار شکننده است.
معمولاً بیشترین اختلاف شورا و شهرداری در حوزه عزل و نصب و دخالت شوراها در امور شهرداری عنوان می‌شود و در کنار آن، اعضای شورا از مشکلات شخصی شهردار و عملی نشدن تعهدات سخن می‌گویند.
اما واقعیت آن است که این روش انتخاب شهردار با آسیب‌های فراوانی روبه‌روست و اگر اصلاح نشود، تأثیر این آسیب در مدیریت شهری نمایان خواهد شد؛ آسیب‌هایی که شهروندان اصلی‌ترین زیان‌دهنده آن هستند.
از این‌رو بهتر است مجلس و دولت به تفاهمی به نفع مردم در این موضوع دست یابند.
روز گذشته هفتمین شهردار شورای چهارم در استان هم استعفایش را اعلام کرد.
مهدی ناصری‌مقبل روز گذشته با تقدیم استعفانامه خود به شورای شهر از سمتش کناره‌گیری کرد.
آذرماه ۹۲ بود که ناصری‌مقبل سکان هدایت مدیریت شهری را از محمدمهدی خداکریمیان گرفته و به عنوان گزینه نهایی شورای چهارم به عنوان شهردار رزن انتخاب شد.
اما امروز شهردار رزن به دلایل نامعلوم و گویا به دلیل اختلاف نظرهایی با همان شورا که او را به عنوان مدیری متعهد و بومی برگزیده بود، خبر استعفای خود را تأیید کرد، اما انتشار جزئیات و دلیل استعفای آن را به بعد موکول کرده است.
براساس شنیده‌ها، گویا در چندین جلسه‌ای که برای استیضاح شهردار رزن تاکنون برگزار شد، به‌رغم اینکه پاسخ‌های وی به شورای شهر به استیضاح نرسیده و قانع‌کننده بوده؛ اما در نهایت ناصری‌مقبل استیضاح خود را اعلام کرده است.
هرچند شهرداران بیشترین دلیل استعفا را مشکلات شخصی دانسته و رفته‌اند، اما صحبت‌های ضدونقیض شورای شهری‌ها و حتی صحبت‌های خاموش شهرداران، حکایت از اختلاف شورا و شهرداری دارد تا گزینه مورد نظر شورا بر سرکار بیاید.
رئیس شورای شهر رزن هم با تأیید خبر استیضاح و قبول آن از جانب شورای شهر، می‌گوید: با این استعفا، موافقت شده است.
محمد افشاری، دلیل آن را هم برخی مشکلات کاری میان شورا و شهردار دانست.

دهیاران، نمایندگان دولت در روستا هستند

تویسرکان- فاطمه کولیوند- خبرنگار همدان‌پیام: دهیاران نمایندگان دولت در روستاها هستند که باید همیشه اطلاعات و آمار افراد روستا، زمین‌های زیرکشت کشاورزی، اوضاع بهداشتی و معیشتی مردم را به‌روز داشته باشند و بخشداری را نیز مطلع کنند. بخشدار مرکزی تویسرکان در نشست با دهیاران بخش به دهیارانی که به تازگی منصوب شده بودند، توصیه کرد با مطالعه دقیق آیین‌نامه‌ها و مقررات مربوط به دهیاری‌ها و وضعیت روستاها همواره برای رفع موانع و مشکلات روستاییان ساعی و کوشا باشند.
به گفته سعدی عبدلی، نامه‌هایی که از جانب افراد روستا خطاب به مسئولان نوشته می‌شود نباید بدون هماهنگی با بخشداری به ادارات مربوط ارسال شود و دهیاران را موظف به پیگیری این نامه‌ها کرد.
وی به برگزاری همایشی برای حضور سرمایه‌گذاران و نخبگان اقتصادی اهل روستاهای شهرستان تویسرکان اشاره کرد و گفت: دهیاران موظفند افراد روستایی که در حال حاضر جزو سرمایه‌داران هستند را شناسایی و با معرفی آنها به بخشداری ما را در تحقق این هدف یاری کنند.
بخشدار همچنین به دهیاران توصیه کرد تا بر جمع‌آوری و دفع زباله و نخاله‌ها در سطح روستا نظارت دقیق داشته باشند و با همکاری مردم روستا و اداره منابع طبیعی مانع از پراکندگی زباله در حواشی جاده‌ها و زمین‌های کشاورزی باشند.
عبدلی همچنین خواستار معرفی جوانان و نوجوانانی که صاحب ایده و مهارت هستند، توسط دهیاران شد و گفت: افرادی در روستاها هستند که مایل به برگزاری کلاس‌ها و انتقال مهارت‌های خود به دیگران هستند و دهیاران موظفند این افراد را به فنی‌و حرفه‌ای برای برگزاری کلاس‌ها معرفی کنند.
وی در پایان گفت: انتظار می‌رود که در ایام تعطیلی نوروز گردشگرانی از روستاهای شهرستان تویسرکان بازدید کنند که مدارس در روستاهای هدف گردشگری آماده اسکان و پذیرایی از میهمانان و گردشگران نوروزی هستند.

الووو پیام...

ایمیل ——— mardomi@hamedanpayam.com
پیامک ——— ۱۰۰۰۶۰۶۶

متکدیان دوره‌گرد در شهر زیاده شده است، به‌ویژه که این افراد به درِ منازل می‌روند که این شیوه هم رواج بیشتری پیدا کرده است. هرِ زمان از ساعات روز این افراد، مزاحمت ایجاد کرده و آرامش ما را به هم می‌زنند.
نظارت بر متکدیان شهر را چه کسی پاسخ می‌دهد؟
» یک شهروند

تحویل زباله در هر ساعتی از روز برای مردم همدان جا نیفتاده است. با توجه به اینکه کارگران شهرداری، بر خلاف سایر شهرهای بزرگ، هر روز اقدام به جمع‌آوری زباله‌های سطح شهر می‌کنند که شایسته است اما در این زمینه ساعت ۹ شب همیشه مطرح بوده که مردم متأسفانه آن را رعایت نمی‌کنند.
گاهی شاهد این هستیم که زباله‌های خود را در ظروف پلاستیکی نامناسب رها می‌کنند که موجب نازیبا شدن شهر می‌شود. البته کمبود سطل زباله و فرهنگ‌سازی ضعیف هم بحث دیگری است که لازم است مسئولان امر مورد توجه قرار دهند.
» شاهرخی

هر نقطه‌ای از شهر را که نگاه می‌کنی می‌بینید که آسفالت خیابان‌ها و کوچه‌ها را کنده‌اند و اگر هم لکه‌گیری شده، مناسب نبوده است چه زمانی این روند به اتمام می‌رسد.
» رحیمی

کوچه سادات روبه‌روی پارک مینا واقع در ششصد دستگاه مدت‌هاست که آسفالت نامناسبی دارد و لکه‌گیری آن‌هم درست انجام نشده است.
البته پیگیری هم کرده‌ایم ولی به نتیجه نرسیده‌ایم. از مسئولان امر خواهشمندیم این مهم را پیگیری کنند.
» تماس تلفنی

در برخی مسیرها خط تاکسی ویژه وجود ندارد و مردم مجبورند از خوردوهای شخصی استفاده کنند که البته این مسیر را هم با قیمت نامتعارفی حساب می‌کنند. لطفاً مسئولان پیگیری کنند.
» اسدی

خبر

شهرداری آجین سال آینده ارتقا می‌گیرد

شهرداری شهر آجین از ارتقای درجه شهرداری شهر آجین در سال آینده خبر داد.
نبی‌ا... معصومی با اشاره به تأسیس بخش پیرسلمان به مرکزیت شهر آجین در سال ۸۸ و راه‌اندازی شهرداری این شهر نوپا در سال ۹۰، گفت: براساس پیگیری‌های انجام شده و قول مساعد وزارت کشور درجه شهرداری شهر آجین در سال آینده از درج یک به ۳ ارتقا خواهد یافت.
وی یادآور شد: ارتقای درجه هر شهرداری موجب ارتقای چارت سازمانی، ایجاد سازمان‌های تابعه، جذب نیروهای کارشناسی و متخصص و در پی آن خدمات‌رسانی مطلوب و بهینه به شهروندان می‌شود.
معصومی در گفت‌وگو با ایسنا، بیان کرد: ارتقای درجه شهرداری‌ها مستلزم ارائه مستندات قوی و قانونی از جمله جمعیت، تفریق بودجه و سرانه جمعیتی است که شهرداری آجین نیز با پیگیری‌های لازم در این راستا اقدام کرده است.

آگهی مناقصه عمومی یک مرحله‌ای
شماره (۳-۱-۹۳)
نوبت اول: ۹۳/۱۱/۳۰
نوبت دوم: ۹۳/۱۲/۲
دستگاه مناقصه گذار: اداره کل راه و شهرسازی استان همدان
موضوع مناقصه: تکمیل عملیات سفت‌کاری، اجرای کامل نمای بیرونی و بخشی از تأسیسات مکانیکی ساختمان مرکز بهزیستی قهاوند در قالب بخشنامه اجرای کارهای ساختمانی به صورت سرجمع
زیربنای پروژه: ۳۱۵/۵ مترمربع
مبلغ برآورد به هنگام شده مطابق مفاد بخشنامه اجرای کارهای ساختمانی به صورت سرجمع: ۱/۵۹۹/۴۰۹/۲۰۰ ریال
مدت اجرای کار: ۱۲ ماه شمسی
رتبه درخواستی: رتبه ۵ در رشته ابنیه و تأسیسات و تجهیزات
کسورات قانونی: مطابق ضوابط طرح‌های عمرانی
مبلغ تضمین شرکت در مناقصه ۲۰/۰۰۰/۰۰۰ ریال به صورت ضمانتنامه بانکی معتبر و یا واریز نقدی به حساب سپرده ۲۱۷۳۶۳۵۶۱۸۰۰۸ نزد بانک ملی شعبه مهدیه همدان به نام سپرده اداره کل راه و شهرسازی استان همدان
محل دریافت اسناد مناقصه: واحد تکثیر اداره کل راه و شهرسازی استان همدان، واقع در طبقه زیرزمین اداره کل
مهلت دریافت اسناد مناقصه: یک هفته از تاریخ چاپ آگهی نوبت دوم (آخر وقت اداری شنبه ۹۳/۱۲/۰۹)
آخرین مهلت تکمیل و تحویل اسناد مناقصه و قیمت پیشنهادی: آخر وقت اداری روز یکشنبه مورخه ۹۳/۱۲/۲۴
محل تحویل اسناد مناقصه و قیمت پیشنهادی: همدان، سی‌متری سعیدیه، روبروی مجتمع مسکونی سعیدیه، اداره کل راه و شهرسازی استان همدان، واحد حراست اداره کل
تاریخ بازگشایی پاکات پیشنهاد: روز دوشنبه مورخه ۹۳/۱۲/۲۵
مدت اعتبار پیشنهادات: ۳ ماه از تاریخ بازگشایی پیشنهادات
هزینه درج آگهی در روزنامه به عهده برنده مناقصه است.
اداره پیمان و رسیدگی حوزه مدیریت فنی و اجرایی

پیام تاریخ، تمدن و فرهنگ مادستان
The Message Of Madestan's History & Civilization & Culture
روزنامه همدان پیام
۴
پنجشنبه ● ۳۰ بهمن‌ماه ۱۳۹۳ ● شماره ۲۲۹۳

ایران و جهان

siasat@hamedanpayam.com

پارلمان

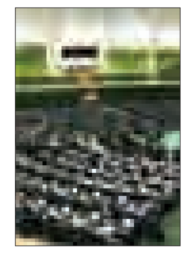

درخواست کمیسیون اصل ۹۰ مجلس از قوه قضاییه

اعلام اسامی ۱۷۰ نماینده و نامزد انتخاباتی پول گرفته از رحیمی

رئیس کمیسیون اصل ۹۰ مجلس شورای اسلامی گفت: ما امروز (چهارشنبه) در درخواستی از قوه قضاییه خواستیم که لیست دقیقی از ۱۷۰ نماینده و نامزدی که از محمدرضا رحیمی، معاون اول دولت دهم پول دریافت کرده‌اند را به این کمیسیون ارائه کند تا آن را بررسی کنیم. محمدعلی پورمختار در گفت‌وگو با ایرنا، افزود: تعدادی از نمایندگان برای شفاف‌سازی این موضوع امروز شکایتی را به کمیسیون اصل ۹۰ مجلس ارائه کرده‌اند.

خبر

اعدام نکردیم

رئیس قوه قضاییه با طرح این پرسش که آیا دنیای غرب می‌تواند برداشت از حقوق بشر را به تمام دنیا تحمیل کند گفت: اعلامیه حقوق بشری که وجود دارد را غربی‌ها نوشته‌اند، اما آیا همین تفکر با برداشت‌های لیبرالیستی آنها همخوانی دارد؟ به گزارش ایلنا، آیت‌ا... صادق آملی‌لاریجانی در سخنانی در دیدار نخبگان و اعضای هیأت علمی دانشگاه‌های استان لرستان،ادامه داد: یکی از ایراداتی که مدعیان حقوق بشر به ایران می‌گیرند این است که ایران جلوی همجنس‌بازی را گرفته و گفته‌اند ایران حتی آنها را اعدام کرده است، حال آنکه ما افراد متمایل به این مسأله را حتی اعدام نکردیم.

دولت

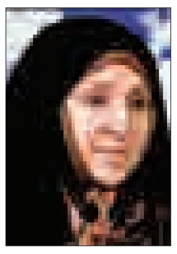

مذاکرات فقط هسته‌ای

سخنگوی وزارت خارجه در خصوص مذاکرات ایران و گروه ۱+۵ نیز گفت: موضوعات مذاکره در میز مذاکره مطرح می شود و اظهارات دیگر گمانه‌زنی رسانه‌ای است. به گزارش ایرنا، مرضیه افخم تأکید کرد: موضوع مذاکرات هسته‌ای کاملاً مشخص است و هیچ مسأله دیگری در این مذاکرات مطرح نمی‌شود. افخم در خصوص توافق نهایی بین ایران و گروه ۱+۵ گفت: از نظر ما توافق بر روی همه موضوعات، توافق نهایی محسوب می‌شود. سخنگوی وزارت امور خارجه خاطرنشان کرد:گفت‌وگوها و تماس‌هایی در جریان است که مذاکرات دوجانبه، چندجانبه و در سطح ۱+۵ تا قبل از پایان سال جاری برگزار شود.

خبر

بخشنامه جهانگیری برای افزایش حقوق برخی کارمندان؛ اقدامی تبعیض‌آمیز

عضو کمیسیون آموزش و تحقیقات مجلس شورای اسلامی از بخشنامه دولت مبنی بر پرداخت فوق‌العاده شغل به ستاد دستگاه‌های دولتی و وزارتخانه‌ها این اقدام را خلاف قانون خدمات کشوری و دخل و تصرف در بیت‌المال خواند.

جبار کوچکی‌نژاد در گفت‌وگو با مهر، با اشاره به بخشنامه دولت برای افزایش ۲۵ تا ۳۵ درصدی فوق‌العاده شغل کارمندان ستادی وزارتخانه‌ها و دستگاه‌های اجرایی گفت: دولت هرساله در قانون بودجه سالانه درصد حقوق کارمندان را اعلام می‌کند، بر همین اساس امسال نیز افزایش حقوق کارمندان ۱۴ درصد در نظر گرفته شد. این در حالی است که قانون خدمات کشوری می‌گوید باید به نرخ تورم، حقوق کارمندان افزایش یابد.

نماینده مردم رشت در مجلس شورای اسلامی ادامه داد: براساس قانون خدمات کشوری پرداخت هرگونه وجه خارج از چارچوب این قانون ممنوع، دخل و تصرف در بیت‌المال است.

عضو کمیسیون آموزش تصریح کرد: در این فصل از سال بخشنامه دولت در اختصاص ۳۵ درصدی فوق‌العاده شغل به دستگاه‌های ستادی وزارتخانه‌ها امری غیرمعمول است. این در حالی است که دستگاه‌های ستادی در پایتخت یا برخی مراکز استان‌ها مستقر است و دستگاه‌های صف در روستاها و شهرهای کوچک مستقر هستند، کارمندان پایتخت یا مراکز استان‌ها درآمد بیشتری داشته و پاداش و اضافه‌کار دریافت می‌کنند که کارمندان روستاها و شهرهای کوچک از آن محروم هستند.

وی با انتقاد از عدم پرداخت فوق‌العاده شغل به فرهنگیان گفت: ستاد آموزش‌وپرورش در پایتخت مستقر است و کاری انجام نمی دهد، معلمان جزو ستاد نیستند و بار اصلی کار آموزش‌وپرورش روی دوش آنهاست.

کوچکی‌نژاد ادامه داد: در شرایط سخت اقتصادی که دولت بارها اعلام کرده پولی برای افزایش حقوق فرهنگیان و یا معوقات آنها ندارد، پرداخت فوق‌العاده شغل به ستادها چیزی جز باندبازی و گروه‌بازی نیست.

نماینده مردم رشت اضافه کرد: ستادهای وزارتخانه‌ها به دولت نزدیک هستند و در پایتخت مستقر هستند، این تبعیض آشکاری است و مجلس نباید اجازه دهد.

به گزارش مهر، در جلسه نوبت عصر مجلس شورای اسلامی، بندی در خصوص افزایش عوارض آب بررسی می شد که قاضی‌پور درخواست حذف آن را مطرح کرد.

وی با این استدلال که از مردم پول می‌گیرید و به برخی کارمندان نورچشمیتان فوق‌العاده شغل می‌دهید، از این عملکرد دولت انتقاد کرد. در ادامه نیز جبار کوچکی‌نژاد، نماینده مردم رشت در موافقت با سخنان قاضی‌پور از تخلف دولت خبر داد و این اقدام را خلاف قانون دانست.

در ادامه نماینده دولت در مجلس، از اظهارات کوچکی‌نژاد و قاضی‌پور انتقاد کرد و این بخشنامه را جزء اختیارات دولت خواند.

نقش مهم علما و مرجعیت

معاون اول رییس جمهوری از پیروزی های دولت، ملت و ارتش عراق ابراز خرسندی کرد و گفت: علما و مرجعیت شیعه برای مبارزه با داعش نقش مهمی دارند.

به گزارش پایگاه اطلاع رسانی ریاست جمهوری، «اسحاق جهانگیری» در ادامه سفر سه روزه خود به عراق، در دیدار با آیت الله «اسحاق فیاض» از مراجع تقلید شیعیان عراق، افزود: عراق با یک توطئه بزرگ که می توانست به کل این کشور و شیعیان آسیب برساند مواجه شد اما با تدبیر و فتوای مرجعیت، مردم به صحنه آمدند و خطرها تا حد زیادی رفع شد.

رهبر معظم انقلاب:

اگر بنا بر تحریم باشد ملت ایران هم این کار را خواهد کرد

رهبر معظم انقلاب اسلامی با تأکید بر لزوم استفاده از ظرفیت‌های بسیار بالای جوانان در پیشبرد اهداف انقلاب، به تهدیدهای آمریکا و تحریم‌های جدید دنباله‌روهای اروپایی آن اشاره کردند و گفتند: اگر بنابر تحریم باشد، ملت ایران هم می‌تواند تحریم کند و این کار را خواهد کرد.

به گزارش پایگاه اطلاع رسانی دفتر مقام معظم رهبری، حضرت آیت‌ا... خامنه ای صبح چهارشنبه در دیدار هزاران نفر از قشرهای مختلف مردم استان آذربایجان شرقی با اشاره به شاخ و شانه کشیدن‌ها و شرط و شروط‌های آمریکا و تحریم‌های جدید اعمال شده از سوی اروپا تأکید کردند: ملت ایران همواره نشان داده است که اراده قوی دارد و در موضوع تحریم‌ها هم ملت ایران می‌تواند، این توطئه را ناکام بگذارد.

حضرت آیت‌ا... خامنه ای در سخنان خود با اشاره به گزارش‌های دقیق درخصوص راهپیمایی ۲۲ بهمن ماه مبنی بر حضور بیشتر و باشکوه‌تر مردم در راهپیمایی امسال نسبت به سال قبل، گفتند: زبان من برای تشکر از ملت بزرگ ایران، و توصیف حضور مردم در راهپیمایی واقعاً قاصر است.

ایشان به هوای سرد و بارانی در برخی شهرها و همچنین طوفان خاک در اهواز و خوزستان اشاره کردند و افزودند: در این شرایط و با وجود گذشت ۳۶ سال از انقلاب، حضور امسال مردم در راهپیمایی، باشکوه‌تر و با عظمت‌تر از گذشته بود و این، در دنیا بی‌نظیر است.

رهبر انقلاب اسلامی دلیل اصلی شکوه و عظمت راهپیمایی ۲۲ بهمن‌ماه را، حضور مردمی در صحنه و محول شدن امور بدست مردم دانستند و خاطرنشان کردند: در هر زمان که در مسائل کشور، حضور مردمی وجود داشته است، ما این چنین معجزه ای را همواره مشاهده کرده‌ایم.

حضرت آیت‌ا... خامنه ای ۲۹ بهمن را مصادف با نخستین سالگرد ابلاغ سیاست‌های کلی اقتصاد مقاومتی دانستند و تأکید کردند: اقتصاد مقاومتی که برای کشور، در هر شرایطی اعم از تحریم یا غیرتحریم ضروری است، به معنای آن است که بنیان اقتصادی کشور به‌گونه ای ساماندهی شود که تکانه‌های جهانی در آن اثرگذار نباشد.

ایشان افزودند: اگر پایه اقتصاد کشور براساس استفاده از ظرفیت‌های مردمی و تولید داخلی برنامه ریزی و مستحکم شود، دیگر برای تحریم‌ها و کاهش قیمت نفت عزا نمی‌گیریم و دچار نگرانی نمی‌شویم.

رهبر انقلاب اسلامی یکی از لوازم اصلی و مهم خروج از اقتصاد نفتی را، قطع وابستگی بودجه کشور به درآمد نفت دانستند و خاطرنشان کردند: باید به این نقطه برسیم و معتقدم این کار سخت را می‌توان با همت و با اعتماد به مردم ، جوان‌ها و سرمایه‌های داخلی و بالاتر از همه، با اعتماد به خداوند متعال که وعده نصرت داده است، انجام داد.

ایشان با تأکید بر اینکه یکی از راه‌های قطع وابستگی بودجه به درآمد نفت، تکیه بر درآمد حاصل از مالیاتِ تولید و تجارت است، گفتند: برخی سرمایه‌داران کلانی که از دادن مالیات خودداری و فرار می‌کنند مرتکب جرم می‌شوند زیرا کشور را به پول نفت بیش از پیش وابسته می‌کنند و زمینه ساز بروز مشکلات بیشتر می‌شوند.

حضرت آیت‌ا... خامنه ای موضوع مالیات را بسیار مهم و دادن مالیات را یک فریضه دانستند و افزودند: مسئولان مالیاتی برنامه‌ها و اقدامات خوبی را برای درآمد مالیاتی حاصل از تولید و تجارت طراحی کرده‌اند که باید با کمک مردم، هرچه سریعتر اجرایی شوند.

رهبر انقلاب اسلامی با تأکید بر اینکه یکی دیگر از نکات اساسی برای حل مشکلات اقتصادی، ارتقای بهره‌وری است، خاطرنشان کردند: ارتقای بهره‌وری عبارت است از کاهش هزینه تولید و بالا بردن کیفیت.

حضرت آیت‌ا... خامنه ای برنامه‌ریزی مناسب برای استفاده حداکثری از ظرفیت‌ها و منابع داخلی را یکی دیگر از راه‌های برون رفت از مشکلات اقتصادی برشمردند و در ادامه چند نکته را متذکر شدند.

استفاده از تولیدات داخلی نخستین نکته‌ای بود که رهبر انقلاب اسلامی به آن اشاره کردند و گفتند: مردم و همه کسانی که علاقمند به ایران و آینده آن هستند و همچنین دستگاههای دولتی باید کالاهای خارجی را که مشابه داخلی آن وجود دارد، استفاده نکنند.

ایشان در بیان نکات دیگر، به لزوم پرهیز از اسراف و جلوگیری از تضییع منابع عمومی، تکیه بر شرکت‌های دانش بنیان و مبارزه جدی با قاچاق اشاره کردند و افزودند: برای حل مشکلات اقتصادی، این کارها باید انجام شود.

رهبر انقلاب اسلامی خاطرنشان کردند: در این سال‌ها، هشدارهای زیادی داده شده و تلاش‌های بسیاری هم انجام شده است اما نه آن هشدارها کافی است و نه آن تلاش‌های مسئولان.

ایشان با تأکید بر لزوم تلاش‌های جدی تر و کمک گرفتن از ظرفیت‌های مردمی، افزودند: ما می‌توانیم در مقابل هیاهو و اقدامات دشمنان در موضوع تحریم‌ها ایستادگی کنیم و هدف‌های آنها را ناکام بگذاریم.

حضرت آیت‌ا... خامنه ای گفتند: اگر اقدامات لازم و تلاش‌های جدی‌تر را در عرصه اقتصادی انجام ندهیم، نتیجه همان می‌شود که اکنون دشمن برای موضوع هسته‌ای ما شرط و شروط می‌گذارد و بعد هم می‌گوید، اگر قبول نکنید، تحریم می‌کنم!

ایشان با اشاره به استفاده حداکثری جبهه استکبار از حربه تحریم علیه ملت ایران، تأکید کردند: هدف اصلی آنها از این اقدامات، تحقیر ملت ایران و متوقف کردن حرکت عظیم ملت و نظام اسلامی به سوی تمدن نوین اسلامی است و من معتقدم حتی اگر در مسأله هسته‌ای نیز همان خواسته‌هایی را که آنها دیکته می‌کنند، قبول کنیم، باز هم تحریم‌ها برداشته نخواهد شد زیرا آنها با اصل انقلاب مخالفند.

رهبر انقلاب اسلامی با تأکید بر لزوم استفاده از ظرفیت‌های بسیار بالای جوانان بخصوص دانشجویان بسیجی، در مسائل کشور و پیشبرد اهداف انقلاب، به تهدیدهای دولت زورگو و قلدر امریکا و تحریم‌های جدید دنباله‌روهای اروپایی آن اشاره کردند و گفتند: اگر بنابر تحریم باشد، ملت ایران هم می‌تواند تحریم کند و این کار را خواهد کرد.

حضرت آیت‌ا... خامنه ای افزودند: ملت ایران اراده بسیار قوی دارد و جمهوری اسلامی، در هر مسأله‌ای که وارد شده است، عزم راسخ خود را نشان داده است.

سخنگوی شورای نگهبان اعلام کرد:

تاریخ قطعی انتخابات مجلس و خبرگان رهبری ؛ ۷ اسفند

سخنگوی شورای نگهبان، گفت: هفتم اسفندماه سال آینده به عنوان روز انتخابات مجلس دهم و مجلس خبرگان رهبری از سوی شورای نگهبان تعیین شد.

«نجات ا...ابراهیمیان» در گفت وگویی با اشاره به ارسال نامه وزارت کشور به این شورا جهت تعیین روز انتخابات مجلس شورای اسلامی و مجلس خبرگان رهبری، بیان کرد: چند روز قبل نامه وزارت کشور مبنی بر پیشنهاد روز برگزاری انتخابات مجلس دهم به شورای نگهبان رسید که۲ تاریخ مجزا در این نامه به عنوان روز برگزاری انتخابات پیشنهاد شده بود.

وی ادامه داد: اعضای شورای نگهبان با بررسی همه جوانب، نسبت به بررسی این ۲ تاریخ، اقدام و روز هفتم اسفندماه سال آینده را به عنوان روز برگزاری انتخابات مجلس شورای اسلامی و مجلس خبرگان رهبری تعیین کردند.

سخنگوی شورای نگهبان افزود: این تصمیم شورای نگهبان به وزارت کشور اعلام شده است

در همین‌حال سخنگوی وزارت کشور گفت: وزارت کشور برای برگزاری انتخابات خبرگان و مجلس ۲ تاریخ ۱۲مهرماه۹۴ و ۱۴ اسفندماه ۹۴ را به شورای نگهبان پیشنهاد کرده است.

به گزارش تسنیم، حسینعلی امیری، سخنگوی وزارت کشور در سخنانی در نشست خبری گفت: در برگزاری مراسم ۲۲بهمن‌ماه هیچ گزارش سوءضدامنیتی در کشور نداشتیم و یکی از عوامل مهم تأمین امنیت دهه فجر امسال، کشف گروهک تروریستی در شرق کشور بود که وزیر اطلاعات جزئیات آن را اعلام کرد.

وی تصریح کرد: وزیر کشور جمهوری تاجیکستان به دعوت رسمی رحمانی‌فضلی به تهران سفر می‌کند و در طول این سفر، موافقت‌نامه امنیتی و انتظامی به امضای طرفین خواهد رسید.

خبر

خوشرو:

دستیابی به توسعه و پیشرفت در گروی تعامل جهانی است

غلامعلی خوشرو، سفیر جدید جمهوری اسلامی ایران در سازمان ملل با اشاره به ارتباط تنگاتنگ همه انسان‌ها دردنیای کنونی، تأکید کرد که توسعه و پیشرفت در چنین جهانی در گروی تفاهم و تعامل است.

خوشرو عصر روز سه‌شنبه پس از مراسم ارائه استوارنامه خود به دبیر کل سازمان ملل، در گفت‌وگوی اختصاصی با ایرنا، با اشاره به سخنان اخیر رئیس جمهوری ایران مبنی بر اینکه حفظ منافع ملی درگروی فرصت‌سازی‌هاست، گفت: مسائل اقتصادی وتوسعه‌ای، موضوعات جهانی هستند و هرگونه تغییر و تحولی دراین زمینه‌ها در سطح جهانی، تأثیرات متقابلی برجای می‌گذارد.

وی افزود: در جهانی که ما در آن زندگی می‌کنیم از قیمت ارز گرفته تا نحوه تبادل یا تولید کالا همه به هم مرتبط هستند و توسعه و پیشرفت در چنین جهان مرتبطی، طبعاً با سایر کشورها ارتباط داشته و به هم‌پیوستگی نیاز دارد.

خوشرو خاطرنشان کرد: ما برای ایجاد زمینه‌های توسعه، پیشرفت، بسط و گسترش همکاری‌ها و نیز کاهش فشارهای اقتصادی، باید با جامعه بین‌الملل همکاری مستمری داشته باشیم.

نماینده دائم کشورمان در این گفت‌وگو با بیان اینکه برای یک زندگی بهتر اقتصادی نیازمند دسترسی به فناوری‌های پیشرفته‌تر هستیم،گفت: کشورها و بخصوص کشورهای روبه رشد باید در این زمینه‌ها همکاری‌های تنگاتنگ وگسترده‌ای داشته باشند و از امتیازات وتوانمندی‌های یکدیگر استفاده کنند.

خوشرو افزود: طبیعتاً سازمان ملل سکوی مهمی برای اینگونه تعاملات به شمار می‌رود و ما می‌توانیم از این عرصه در بخش‌های آموزشی، محیط زیست و سایر زمینه‌ها استفاده کنیم.

نماینده کشورمان در ادامه با اشاره به مشکلات وچالش‌هایی که جهان امروز برای دستیابی به توسعه و پیشرفت با آنها روبه‌رو است گفت: متأسفانه در شرایط فعلی، جهان با مشکلات زیادی از قبیل کم‌آبی، آلودگی هوا، خشکسالی، تخریب منابع جنگلی و بسیاری مسائل دیگر روبه‌رو است که برای مقابله با این مشکلات کشورها به تعامل مستمر و بی‌وقفه نیاز دارند.

خوشرو با اشاره به استفاده نادرست و بی‌رویه از منابع طبیعی از سوی برخی کشورها افزود: استفاده نامطلوب از این منابع و یا اسراف و زیاده روی موجب آلودگی هوا و از بین رفتن بنیه باروری زمین شده است و چنین مشکلاتی منحصربه یک کشور و یک منطقه محدود نمی‌شود؛ لذا با آگاهی بر این پیوستگی غیرقابل انکار میان کشورهای مختلف ما باید بپذیریم که یک توسعه پایدار و توانمند درگروی همکاری‌های گسترده جهانی توأم با نگاه و رویکردهای تازه است.

سفیر جدید ایران در سازمان ملل در ارتباط با عملیات تروریستی اخیر در منطقه وجهان که در قالب‌های پوشش اسلامی و تحت نام اسلام انجام می‌شود و بهره‌برداری‌های مغرضانه برخی کشورها، دولت‌ها و رژیم صهیونیستی از اینگونه حوادث گفت: متأسفانه این فرایند افراطی‌گری و تروریسم در منطقه موجب رشد اسلام‌ستیزی در غرب شده است و یقیناً آنهایی که در غرب با اسلام مبارزه می‌کنند کسانی هستند که هیچ نسبتی با دیانت ندارند و اساس زندگیشان را بر تهدید، تبعیض و توهین گذاشته‌اند.

وی اظهار کرد: آنهایی هم که در منطقه به نام اسلام، انسان‌ها را زنده زنده می‌سوزانند و یا سر می‌برند با اینکارشان به همان فرایند هراس‌افکنی کمک می‌کنند و اکثر این گروه‌ها از یک منشأ هدایت می‌شوند و ما وظیفه داریم تا چهره اسلام واقعی را به دنیا معرفی کرده و اینگونه اعمال شنیع را به شدت محکوم کنیم.

خوشرو گفت: اسلام دین رحمانیت و مبتنی بر صلح وکرامت انسانی می باشد و نشان دادن این چهره وظیفه خطیر وحساسی است که به عهده همه مسلمانان است وان‌شاءا... در انجام آن موفق خواهیم شد.

هیأت موضوع قانون تعیین تکلیف وضعیت ثبتی اراضی و ساختمان‌های فاقد سند رسمی

آگهی موضوع ماده ۳ قانون و ماده ۱۳ آیین‌نامه قانون تعیین تکلیف وضعیت ثبتی اراضی و ساختمان‌های فاقد سند رسمی
برابر رأی شماره ۱۳۹۳۶۰۳۲۶۰۰۷۰۰۳۴۹۹ مورخه ۱۳۹۳/۰۹/۲۰ هیأت اول موضوع قانون تعیین تکلیف وضعیت ثبتی اراضی و ساختمان‌های فاقد سند رسمی مستقر در واحد ثبتی حوزه ثبت ملک بهار تصرفات مالکانه بلامعارض متقاضی آقای فتح‌اله نصرتی‌منعم فرزند لطفاله به شماره شناسنامه ۱۶۸۲۹ صادره از بهار در اعیانی شش دانگ یک باب خانه با پرداخت حق‌الارض به مالک عرصه به مساحت ۱۸۸/۸۴ مترمربع قسمتی از پلاک ۱۷۷ فرعی از ۱۳۹ اصلی واقع در بهار بخش چهار همدان خریداری از آقای آزاد آزادی‌ابد محرز گردیده است.
لذا به منظور اطلاع عموم مراتب در دو نوبت به فاصله ۱۵ روز آگهی می‌شود، در صورتی که اشخاص نسبت به صدور سند مالکیت متقاضی اعتراضی داشته باشند می‌توانند از تاریخ انتشار اولین آگهی به مدت دو ماه اعتراض خود را به این اداره تسلیم و پس از اخذ رسید، ظرف مدت یک ماه از تاریخ تسلیم اعتراض، دادخواست خود را به مراجع قضایی تقدیم نمایند. بدیهی است در صورت انقضای مدت مذکور و عدم وصول اعتراض طبق مقررات سند مالکیت صادر خواهد شد. (مالف)
تاریخ انتشار نوبت اول: ۱۳۹۳/۱۱/۱۵
تاریخ انتشار نوبت دوم: ۱۳۹۳/۱۱/۳۰
علی زیوری‌حبیبی– رئیس ثبت اسناد و املاک بهار

اداره ثبت اسناد و املاک حوزه ثبت ملک بهار
هیأت موضوع قانون تعیین تکلیف وضعیت ثبتی اراضی و ساختمان‌های فاقد سند رسمی
آگهی موضوع ماده ۳ قانون و ماده ۱۳ آیین‌نامه قانون تعیین تکلیف وضعیت ثبتی و اراضی و ساختمان‌های فاقد سند رسمی
برابر رأی شماره ۱۳۹۳۶۰۳۲۶۰۰۷۰۰۳۶۰۲ مورخه ۱۳۹۳/۰۹/۲۵ هیأت اول موضوع قانون تعیین تکلیف وضعیت ثبتی اراضی و ساختمان‌های فاقد سند رسمی مستقر در واحد ثبتی حوزه ثبت ملک بهار تصرفات مالکانه بلامعارض متقاضی خانم مینا علی‌پناهی فرزند علی به شماره شناسنامه ۱۴۳۸۷ صادره از بهار در ۱/۵ دانگ مشاع از اعیانی شش دانگ یک باب خانه با پرداخت حق‌الارض به مالک عرصه به مساحت ۳۶۱/۴۸ مترمربع قسمتی از پلاک ۲۳۶۵ فرعی از۱۳۹ اصلی واقع در بهار بخش چهار همدان خریداری مع‌الواسطه از مالک رسمی آقای روح‌اله فرزند علی محرز گردیده است.
لذا به منظور اطلاع عموم مراتب در دو نوبت به فاصله ۱۵ روز آگهی می‌شود، در صورتی که اشخاص نسبت به صدور سند مالکیت متقاضی اعتراضی داشته باشند می‌توانند از تاریخ انتشار اولین آگهی به مدت دو ماه اعتراض خود را به این اداره تسلیم و پس از اخذ رسید، ظرف مدت یک ماه از تاریخ تسلیم اعتراض، دادخواست خود را به مراجع قضایی تقدیم نمایند. بدیهی است در صورت انقضای مدت مذکور و عدم وصول اعتراض طبق مقررات سند مالکیت صادر خواهد شد. (مالف ۵۶۳۶)
تاریخ انتشار نوبت اول: ۱۳۹۳/۱۱/۱۵
تاریخ انتشار نوبت دوم: ۱۳۹۳/۱۱/۳۰
علی زیوری‌حبیبی– رئیس ثبت اسناد و املاک بهار

اداره ثبت اسناد و املاک حوزه ثبت ملک بهار
هیأت موضوع قانون تعیین تکلیف وضعیت ثبتی اراضی و ساختمان‌های فاقد سند رسمی
آگهی موضوع ماده ۳ قانون و ماده ۱۳ آیین‌نامه قانون تعیین تکلیف وضعیت ثبتی و اراضی و ساختمان‌های فاقد سند رسمی
برابر رأی شماره ۱۳۹۳۶۰۳۲۶۰۰۷۰۰۳۵۹۸ مورخه ۱۳۹۳/۰۹/۲۵ هیأت اول موضوع قانون تعیین تکلیف وضعیت ثبتی اراضی و ساختمان‌های فاقد سند رسمی مستقر در واحد ثبتی حوزه ثبت ملک بهار تصرفات مالکانه بلامعارض متقاضی خانم فاطمه علی‌پناهی فرزند علی به شماره شناسنامه ۱۹۷۲۹ صادره از بهار در ۱/۵ دانگ مشاع از اعیانی شش دانگ یک باب خانه با پرداخت حق‌الارض به مالک عرصه به مساحت ۳۶۱/۴۸ مترمربع قسمتی از پلاک ۲۳۶۵ فرعی از۱۳۹ اصلی واقع در بهار بخش چهار همدان خریداری مع‌الواسطه از مالک رسمی آقای روح‌اله فرزند علی محرز گردیده است.
لذا به منظور اطلاع عموم مراتب در دو نوبت به فاصله ۱۵ روز آگهی می‌شود، در صورتی که اشخاص نسبت به صدور سند مالکیت متقاضی اعتراضی داشته باشند می‌توانند از تاریخ انتشار اولین آگهی به مدت دو ماه اعتراض خود را به این اداره تسلیم و پس از اخذ رسید، ظرف مدت یک ماه از تاریخ تسلیم اعتراض، دادخواست خود را به مراجع قضایی تقدیم نمایند. بدیهی است در صورت انقضای مدت مذکور و عدم وصول اعتراض طبق مقررات سند مالکیت صادر خواهد شد. (مالف ۵۶۳۴)
تاریخ انتشار نوبت اول: ۱۳۹۳/۱۱/۱۵
تاریخ انتشار نوبت دوم: ۱۳۹۳/۱۱/۳۰
علی زیوری‌حبیبی– رئیس ثبت اسناد و املاک بهار

اداره ثبت اسناد و املاک حوزه ثبت ملک بهار
هیأت موضوع قانون تعیین تکلیف وضعیت ثبتی اراضی و ساختمان‌های فاقد سند رسمی
آگهی موضوع ماده ۳ قانون و ماده ۱۳ آیین‌نامه قانون تعیین تکلیف وضعیت ثبتی و اراضی و ساختمان‌های فاقد سند رسمی
برابر رأی شماره ۱۳۹۳۶۰۳۲۶۰۰۷۰۰۳۶۰۰ مورخه ۱۳۹۳/۰۹/۲۵ هیأت اول موضوع قانون تعیین تکلیف وضعیت ثبتی اراضی و ساختمان‌های فاقد سند رسمی مستقر در واحد ثبتی حوزه ثبت ملک بهار تصرفات مالکانه بلامعارض متقاضی آقای جلال علی‌پناهی فرزند علی به شماره شناسنامه ۱۹۱ صادره از بهار در ۳ دانگ مشاع از اعیانی شش دانگ یک باب خانه با پرداخت حق‌الارض به مالک عرصه به مساحت ۳۶۱/۴۸ مترمربع قسمتی از پلاک ۲۳۶۵ فرعی از۱۳۹ اصلی واقع در بهار بخش چهار همدان خریداری مع‌الواسطه از مالک رسمی آقای روح‌اله فرزند علی محرز گردیده است.
لذا به منظور اطلاع عموم مراتب در دو نوبت به فاصله ۱۵ روز آگهی می‌شود، در صورتی که اشخاص نسبت به صدور سند مالکیت متقاضی اعتراضی داشته باشند می‌توانند از تاریخ انتشار اولین آگهی به مدت دو ماه اعتراض خود را به این اداره تسلیم و پس از اخذ رسید، ظرف مدت یک ماه از تاریخ تسلیم اعتراض، دادخواست خود را به مراجع قضایی تقدیم نمایند. بدیهی است در صورت انقضای مدت مذکور و عدم وصول اعتراض طبق مقررات سند مالکیت صادر خواهد شد. (مالف ۵۶۳۲)
تاریخ انتشار نوبت اول: ۱۳۹۳/۱۱/۱۵
تاریخ انتشار نوبت دوم: ۱۳۹۳/۱۱/۳۰
علی زیوری‌حبیبی– رئیس ثبت اسناد و املاک بهار

اداره ثبت اسناد و املاک حوزه ثبت ملک بهار
هیأت موضوع قانون تعیین تکلیف وضعیت ثبتی اراضی و ساختمان‌های فاقد سند رسمی
آگهی موضوع ماده ۳ قانون و ماده ۱۳ آیین‌نامه قانون تعیین تکلیف وضعیت ثبتی و اراضی و ساختمان‌های فاقد سند رسمی
برابر رأی شماره ۱۳۹۳۶۰۳۲۶۰۰۷۰۰۳۷۳۴ مورخه ۱۳۹۳/۱۰/۱۱ هیأت اول موضوع قانون تعیین تکلیف وضعیت ثبتی اراضی و ساختمان‌های فاقد سند رسمی مستقر در واحد ثبتی حوزه ثبت ملک بهار تصرفات مالکانه بلامعارض متقاضی خانم زهرا عبدلی فرزند مختار به شماره شناسنامه ۲۸۵۹ صادره از بهار در شش دانگ یک باب ساختمان مسکونی و تجاری به مساحت ۱۵۷/۵۲ مترمربع قسمتی از پلاک ۱۳۹ اصلی واقع در بهار بخش چهار همدان خریداری مع‌الواسطه از مالک رسمی آقای حسین محمودی محرز گردیده است.
لذا به منظور اطلاع عموم مراتب در دو نوبت به فاصله ۱۵ روز آگهی می‌شود، در صورتی که اشخاص نسبت به صدور سند مالکیت متقاضی اعتراضی داشته باشند می‌توانند از تاریخ انتشار اولین آگهی به مدت دو ماه اعتراض خود را به این اداره تسلیم و پس از اخذ رسید، ظرف مدت یک ماه از تاریخ تسلیم اعتراض، دادخواست خود را به مراجع قضایی تقدیم نمایند. بدیهی است در صورت انقضای مدت مذکور و عدم وصول اعتراض طبق مقررات سند مالکیت صادر خواهد شد. (مالف ۵۶۴۷)
تاریخ انتشار نوبت اول: ۱۳۹۳/۱۱/۱۵
تاریخ انتشار نوبت دوم: ۱۳۹۳/۱۱/۳۰
علی زیوری‌حبیبی– رئیس ثبت اسناد و املاک بهار

اداره ثبت اسناد و املاک حوزه ثبت ملک بهار
هیأت موضوع قانون تعیین تکلیف وضعیت ثبتی اراضی و ساختمان‌های فاقد سند رسمی
آگهی موضوع ماده ۳ قانون و ماده ۱۳ آیین‌نامه قانون تعیین تکلیف وضعیت ثبتی و اراضی و ساختمان‌های فاقد سند رسمی
برابر رأی شماره ۱۳۹۳۶۰۳۲۶۰۰۷۰۰۳۵۱۴ مورخه ۱۳۹۳/۰۹/۲۰ هیأت اول موضوع قانون تعیین تکلیف وضعیت ثبتی اراضی و ساختمان‌های فاقد سند رسمی مستقر در واحد ثبتی حوزه ثبت ملک بهار تصرفات مالکانه بلامعارض متقاضی آقای رضا اقبالی راد فرزند خیرا... به شماره شناسنامه ۱۹۵۸۷ صادره از بهار در اعیانی شش دانگ یک باب خانه با پرداخت حق‌الارض به مالک عرصه به مساحت ۱۷۷/۶ مترمربع قسمتی از پلاک ۳۴۱ فرعی از ۱۳۹ اصلی واقع در بهار بخش چهار همدان خریداری از آقای عباس امیری‌صیام محرز گردیده است. لذا به منظور اطلاع عموم مراتب در دو نوبت به فاصله ۱۵ روز آگهی می‌شود، در صورتی که اشخاص نسبت به صدور سند مالکیت متقاضی اعتراضی داشته باشند می‌توانند از تاریخ انتشار اولین آگهی به مدت دو ماه اعتراض خود را به این اداره تسلیم و پس از اخذ رسید، ظرف مدت یک ماه از تاریخ تسلیم اعتراض، دادخواست خود را به مراجع قضایی تقدیم نمایند. بدیهی است در صورت انقضای مدت مذکور و عدم وصول اعتراض طبق مقررات سند مالکیت صادر خواهد شد. (مالف ۵۷۷۲)
تاریخ انتشار نوبت اول: ۱۳۹۳/۱۱/۱۵ تاریخ انتشار نوبت دوم: ۱۳۹۳/۱۱/۳۰
علی زیوری‌حبیبی– رئیس ثبت اسناد و املاک بهار

اداره ثبت اسناد و املاک حوزه ثبت ملک بهار
هیأت موضوع قانون تعیین تکلیف وضعیت ثبتی اراضی و ساختمان‌های فاقد سند رسمی
آگهی موضوع ماده ۳ قانون و ماده ۱۳ آیین‌نامه قانون تعیین تکلیف وضعیت ثبتی و اراضی و ساختمان‌های فاقد سند رسمی
برابر رأی شماره ۱۳۹۳۶۰۳۲۶۰۰۷۰۰۳۵۴۸ مورخه ۱۳۹۳/۰۹/۲۳ هیأت اول موضوع قانون تعیین تکلیف وضعیت ثبتی اراضی و ساختمان‌های فاقد سند رسمی مستقر در واحد ثبتی حوزه ثبت ملک بهار تصرفات مالکانه و بلامعارض متقاضی آقای منصور فتح‌الهی محسن فرزند عباس به شماره شناسنامه ۲۰۲۵۷ صادره از بهار در شش دانگ یک باب مغازه به مساحت ۲۴ مترمربع قسمتی از پلاک ۱۳۹ اصلی واقع در بهار بخش چهار همدان خریداری مع‌الواسطه از مالک رسمی آقای لطفاله یزدانی محرز گردیده است.
لذا به منظور اطلاع عموم مراتب در دو نوبت به فاصله ۱۵ روز آگهی می‌شود، در صورتی که اشخاص نسبت به صدور سند مالکیت متقاضی اعتراضی داشته باشند می‌توانند از تاریخ انتشار اولین آگهی به مدت دو ماه اعتراض خود را به این اداره تسلیم و پس از اخذ رسید، ظرف مدت یک ماه از تاریخ تسلیم اعتراض، دادخواست خود را به مراجع قضایی تقدیم نمایند. بدیهی است در صورت انقضای مدت مذکور و عدم وصول اعتراض طبق مقررات سند مالکیت صادر خواهد شد. (مالف ۵۷۷۸)
تاریخ انتشار نوبت اول: ۱۳۹۳/۱۱/۱۵ تاریخ انتشار نوبت دوم: ۱۳۹۳/۱۱/۳۰
علی زیوری‌حبیبی– رئیس ثبت اسناد و املاک بهار

اداره ثبت اسناد و املاک حوزه ثبت ملک بهار
هیأت موضوع قانون تعیین تکلیف وضعیت ثبتی اراضی و ساختمان‌های فاقد سند رسمی
آگهی موضوع ماده ۳ قانون و ماده ۱۳ آیین‌نامه قانون تعیین تکلیف وضعیت ثبتی و اراضی و ساختمان‌های فاقد سند رسمی
برابر رأی شماره ۱۳۹۳۶۰۳۲۶۰۰۷۰۰۳۶۴۰ مورخه ۱۳۹۳/۰۹/۲۹ هیأت اول موضوع قانون تعیین تکلیف وضعیت ثبتی اراضی و ساختمان‌های فاقد سند رسمی مستقر در واحد ثبتی حوزه ثبت ملک بهار تصرفات مالکانه بلامعارض متقاضی آقای منصور فتح‌الهی محسن فرزند عباس به شماره شناسنامه ۲۰۲۵۷ صادره از بهار در شش دانگ یک باب مغازه به مساحت ۲۴ مترمربع قسمتی از پلاک ۱۳۹ اصلی واقع در بهار بخش چهار همدان خریداری مع‌الواسطه از مالک رسمی آقای لطفاله یزدانی محرز گردیده است.
لذا به منظور اطلاع عموم مراتب در دو نوبت به فاصله ۱۵ روز آگهی می‌شود، در صورتی که اشخاص نسبت به صدور سند مالکیت متقاضی اعتراضی داشته باشند می‌توانند از تاریخ انتشار اولین آگهی به مدت دو ماه اعتراض خود را به این اداره تسلیم و پس از اخذ رسید، ظرف مدت یک ماه از تاریخ تسلیم اعتراض، دادخواست خود را به مراجع قضایی تقدیم نمایند. بدیهی است در صورت انقضای مدت مذکور و عدم وصول اعتراض طبق مقررات سند مالکیت صادر خواهد شد. (مالف ۵۷۷۶)
تاریخ انتشار نوبت اول: ۱۳۹۳/۱۱/۱۵ تاریخ انتشار نوبت دوم: ۱۳۹۳/۱۱/۳۰
علی زیوری‌حبیبی– رئیس ثبت اسناد و املاک بهار

اداره ثبت اسناد و املاک حوزه ثبت ملک بهار
هیأت موضوع قانون تعیین تکلیف وضعیت ثبتی اراضی و ساختمان‌های فاقد سند رسمی
آگهی موضوع ماده ۳ قانون و ماده ۱۳ آیین‌نامه قانون تعیین تکلیف وضعیت ثبتی و اراضی و ساختمان‌های فاقد سند رسمی
برابر رأی شماره ۱۳۹۳۶۰۳۲۶۰۰۷۰۰۳۵۳۴ مورخه ۱۳۹۳/۰۹/۲۳ هیأت اول موضوع قانون تعیین تکلیف وضعیت ثبتی اراضی و ساختمان‌های فاقدسندرسمی مستقردرواحدثبتی حوزه ثبت‌ملک‌بهار تصرفات‌مالکانه‌بلامعارض متقاضی آقای علی‌اکبر ذبیحی فرزند یحیی به‌شماره‌شناسنامه ۱۲۶۲۰ صادره‌از بهار در اعیانی شش‌دانگ یک‌باب مغازه با پرداخت حق‌الارض به مالک عرصه به مساحت ۳۸/۴۵ مترمربع قسمتی از پلاک ۲۷۱ فرعی از ۱۳۹ اصلی واقع در بهار بخش چهار همدان خریداری مع‌الواسطه از مالک رسمی آقای هدایت حبیبی‌فرزام محرز گردیده‌است.
لذا به منظور اطلاع عموم مراتب در دو نوبت به فاصله ۱۵ روز آگهی می‌شود، در صورتی که اشخاص نسبت به صدور سند مالکیت متقاضی اعتراضی داشته باشند می‌توانند از تاریخ انتشار اولین آگهی به مدت دو ماه اعتراض خود را به این اداره تسلیم و پس از اخذ رسید، ظرف مدت یک ماه از تاریخ تسلیم اعتراض، دادخواست خود را به مراجع قضایی تقدیم نمایند. بدیهی است در صورت انقضای مدت مذکور و عدم وصول اعتراض طبق مقررات سند مالکیت صادر خواهد شد. (مالف ۵۷۶۵)
تاریخ انتشار نوبت اول: ۱۳۹۳/۱۱/۱۵ تاریخ انتشار نوبت دوم: ۱۳۹۳/۱۱/۳۰
علی زیوری‌حبیبی– رئیس ثبت اسناد و املاک بهار

پیام تاریخ، تمدن و فرهنگ مادستان
The Message Of Madestan's History & Civilization & Culture
روزنامه همدان پیام
۵
پنجشنبه ● ۳۰ بهمن‌ماه ۱۳۹۳ ● شماره ۲۲۹۳
مادستان
madestan@hamedanpayam.com

ملایر میزبان مسابقات قرآن و عترت هلال احمر استان

شهرستان ملایر میزبان برگزاری مسابقات قرآن و عترت هلال احمر استان است.
رئیس جمعیت جوانان هلال احمر ملایر در گفت‌وگو با فارس، با اشـــاره به فعالیت‌های مختلف جمعیت جوانان هلال‌احمر گفت: امســـال نخستین جشـــنواره قرآن و عترت ویژه امور جوانان و کارکنان هلال احمر استان همدان در شهرستان ملایر برگزار می‌شود.
علی‌مرتضی میرزایی افزود: این دوره از مســـابقات با حضور پرسنل و جوانان عضو هلال احمر به مدت ۲ روز در ۲۸ بهمن‌ماه ویژه برادران و ۲۹ بهمن‌ماه ویژه خواهران در هتل کریم‌خان زند شهر ملایر برگزار خواهد شد.

کمک ۱۱ میلیاردی مردم اسدآباد به کمیته امداد

در ۹ ماه امسال ۱۱ میلیارد و ۵۵۷ میلیون ریال کمک مردمی شهرستان اسدآباد برای کمیته‌امداد جمع‌آوری شد.
مدیر کمیته امداد اســـدآباد با بیان اینکه ۱۳ درصد از جمعیت شهرســـتان زیر پوشش کمیته امداد هستند، گفت: در حال حاضر تعداد ٤ هزار و ٧٦ خانوار به تعداد ۸ هزار و ۸۵۰ نفر زیر پوشش این نهاد هستند. محمد نوشادی‌مقدم در گفت‌وگو با فارس، با بیان اینکه کمیته امداد شهرستان در بخش خودکفایی و اشـــتغال ۲۸۱ مورد وام قرض‌الحسنه برای اشـــتغال مددجویان پرداخت کرده است، افزود: برای این تعداد ۱۸ میلیارد و ٦٦٥ میلیون ریال تسهیلات پرداخت شده است.

خبـر

مدیرکل سازمان تأمین اجتماعی
بیمه‌شدگان قالیباف کم می‌شوند

رزن- خبرنـــگار همدان‌پیام: بیش از ۲۳ هزار نفر قالیباف و شـــاغلان صنایع دستی در استان همدان تحت پوشش خدمات بیمه قالیبافان قرار گرفته‌اند و براساس ماده ۳ قانون بیمه قالیبافان، اجرای این قانون منوط به تأمین اعتبار در بودجه ســـالانه کشور است؛ بنابراین لذا با توجه به کمبود بودجه تقریباً ۱۱ هزار و ۵۰۰ نفر از بیمه‌شدگان قالیباف استان همدان باید کاسته شود.
مدیرکل ســـازمان تأمین اجتماعی اســـتان همدان در جلسه‌ای که در فرمانداری شهرستان رزن با حضور مسئولان برگزار شد با عنوان اینکه در حال حاضر ۳ خوشه موزاییک‌سازی، قاب‌سازی و لاستیک‌سازی در شهرستان رزن موجود است، گفت: در شهرستان رزن نیز هزار نفر تحت پوشـــش خدمات بیمه قالیبافان قرار گرفته‌اند و روند کاستن از میزان بیمه قالیبافان ابتدا از شهرها آغاز می‌شود و افرادی که حق بیمه خود را دیر پرداخت کنند برای خود چالش به وجود آورده و موجب حذف وی می‌شود و برگشت دوباره آنها تقریباً غیرممکن است.
محمد عسگری ادامه داد: هر کارگاه موزاییک‌سازی می‌تواند از سهمیه ۵ نفر معافیت حق بیمه کارفرما استفاده کند و کارگاه‌هایی که حق بیمه خود را به موقع پرداخت نمی‌کنند شـــامل این معافیت نخواهند شد و حق بیمه آنها با جریمه مواجه خواهد شد.
وی افـــزود: تعرفه پایین حق بیمه و برخـــورداری از خدمات درمان رایگان تأمیـــن اجتماعی، راه را برای سوءاســـتفاده برخی افراد برای بهره‌مندی از مزایای این بیمه فراهم کرده و ســـبب شده است بیشتر بانوانی که در رشـــته‌های دیگری چون آرایش‌گری و خیاطی مهارت دارند و مشغول کار هســـتند با تهیه گواهی مهارت در زمینه قالیبافی از آموزشـــگاه‌های فنی‌وحرفه‌ای و اجاره‌دارهای قالی نمایشی با چند «رج» بافته شده که هنگام مراجعه بازرس آن را نشان می‌دهند تا تحت پوشش بیمه قالیبافی قرار گیرند.
به گفته عسگری، اقدامی که موجب انحراف ٤٠ درصدی بیمه قالیبافان شده این است که برخی بدون این که قالیباف باشند در رسته این بیمه قرار گرفته‌اند و با توجه به اینکه بودجه بیمه قالیبافان سالانه تخصیص می‌یابد در ٦ ماهه نخســـت امسال بودجه تمام شد و تأمین اجتماعی اعلام کرد که امسال بافندگان جدید را بیمه نمی‌کند.

خواستار افزایش خوشه‌های شهرستان رزن هستیم

معاون فرماندار رزن هم با اشاره به وجود ۱۹۵ کارگاه موزاییک‌سازی در شهرســـتان رزن اظهـــار کرد: تعـــداد افرادی کـــه در کارگاه‌های موزاییک‌ســـازی مشغول به فعالیت ۸۰۰ نفر هستند و با توجه به راکد بودن وضعیت عمرانی، صنف موزاییک‌سازی در وضعیت مناسبی به سر نمی‌برد؛ بنابراین خواستاریم تا تعداد افرادی که از تسهیلات بیمه موزاییک‌سازان استفاده می‌کنند بیشتر شود.
علی‌اصغـــر غفاری‌آثـــار همچنین افزود با توجه به روند روبه رشـــد درخواســـت بـــرای بیمه‌های تأمین اجتماعی خواســـتاریم ســـهمیه خوشه‌های شهرستان افزایش یابد.

مدیرکل دفتر مدیریت حوضه آبریز دریاچه خزر و ارومیه:
افزایش دشت‌های ممنوعه

تعداد دشت‌های ممنوعه کشور در حال افزایش هستند.
مدیرکل دفتر مدیریت حوضه آبریز دریاچه خزر و ارومیه در گفت‌وگو با تسنیم، با بیان اینکه روش‌های بهره‌برداری از منابع آبی سبب تخریب سرزمین می‌شود، گفت: متأسفانه با شیوه موجود بهره‌برداری و مصرف آب تنها دشت‌های ممنوعه را در کشور افزایش می‌دهیم.
سید مرتضی موسوی با اشاره به اینکه بحران آب در کشور باید جدی گرفته شود، افزود: مصرف آب در بخش کشاورزی بیش از حد منابع آب تجدیدپذیر بوده و اگر این موضوع اصلاح نشود تعداد دشت‌های ممنوعـــه افزایش می‌یابد. موســـوی با بیان اینکـــه ٤٠ درصد کاهش مصرف آب در بخش کشـــاورزی از طریق روش‌های نوین آبیاری و تغییر نوع کشت منطقه، سخت ولی امکان‌پذیر است، تصریح کرد: به عنوان یک راهکار علمی این مسأله ثابت شده و قابلیت اجرایی دارد.
وی بیان کرد: به طور نمونه برای احیای دریاچه ارومیه جهت‌گیری در کاهش مصرف آب کشاورزی حوضه آبریز بوده و با اجرای برنامه‌های تدوین شـــده مصرف ٤ میلیارد و ۳۰۰ میلیون مترمکعبی حال حاضر کشاورزی به ۲ میلیارد و ٦٠٠ میلیون مترمکعب می‌رسد.

رئیس منابع طبیعی رزن:
افزایش سرانه فضای سبز با همکاری مردم میسر می‌شود

رزن- خبرنگار همدان‌پیام: شهرستان رزن با مســـاحتی در حدود ۲ هزار و ۷۲۹ کیلومتر مربع در شمال استان همدان واقع شده است و براســـاس سرشماری ســـال ۹۰ نفوس و مسکن حدود ۱۱٦ هزار و ٤٤٩ نفر جمعیت در ۳ بخش قروه‌درجزیـــن، مرکزی و دمق با ۷ دهستان و ۱۲٦روســـتای دارای سکنه زندگی می‌کنند.
رئیس منابع طبیعی و آبخیزداری شهرستان رزن در گفت‌وگو بـــا همدان‌پیام گفت: کل مساحت مراتع شهرســـتان ۸۵ هزار و ۸۳۳ هکتار است که ٥٦ هزار و ٤٧١ واحد دامی مجاز می‌تواند در یـــک فصل چرا به مدت ۱۲۰ روز چرا کنند.
خیـــرا... رســـتگاری گفـــت: میـــزان جیره نگهـــداری هر واحـــد دام ۲۰٤ کیلوگرم در ۱۲۰ روز برآورد شده است. همچنین مراتع درجه یک شهرســـتان حدود ٦ هزار و٦٧٢ هکتار اســـت که می‌تواند ۲ هـــزار و ۲ تن علوفه خشک در ســـال تولید کند؛ لذا این مقدار علوفه ظرفیت ۹ هـــزار و٨١٤ واحد دامی مجاز است و از نظر اقتصادی ۹ هزار و۲٤۹ میلیون ریال درآمد ســـالانه می‌تواند برای شهرستان داشته باشد.
وی افزود: با توجه به آخرین آمار تعداد دام موجود شهرستان ۲۵ تا ۳۰ هزار واحد دامی گزارش شده، دام مازاد شهرستان ۲۲۰ هزار رأس است که این تعداد دام تقریباً وابسته به مراتع برای تعلیف است.
رســـتگاری ادامه داد: مساحت جنگل‌های موجود شهرســـتان که همگـــی به صورت دست‌کاشت بوده، ۳۵۸ هکتار است.
وی با اشـــاره به حوزه‌های آبخیز شهرستان رزن گفت: شهرســـتان رزن دارای ۲ حوزه آبخیز «قره‌چای» و «ســـفیدرود» اســـت که عمده آن را حوزه آبخیـــز «قره‌چای» با ۸۹ درصـــد و حـــوزه «ســـفیدرود» در حدود ۱۱درصد سطح شهرستان است.
رســـتگاری اظهار کرد: اداره منابع طبیعی و آبخیزداری شهرستان رزن در ٦ بخش فعالیت انجام داده اســـت؛ بنابرایـــن برای حفاظت، آبیاری، مرمت تشـــتک‌ها، سله‌شکنی و دفع علف‌های هـــرز و آتش‌بر در ســـطح ۳۵۸ هکتار جنگل‌های دست‌کاشـــت و همچنین تعداد ۲۰ هزار اصله نهال به صورت رایگان دربین متقاضیان توزیع شده است.
وی با اشاره به کارهای خود در واحد مرتع گفت: قرق در۳ هـــزار و۱۲۰هکتار، تبدیل دیـــم‌زار ۱۵ هکتار، احداث آبشـــخور یک دستگاه، فعال‌سازی طرح‌های راکد ۲ هزار و ۷٦٧ هکتار و نظارت بر طرح‌های مرتع‌داری ٦٤ هـــزار و ۱۸۰ هکتـــار از جمله کارهای منابع طبیعی شهرستان در این حوزه است.
رستگاری همچنین تشکیل پرونده ٦٣ فقره به مســـاحت ۷۰ هکتار، خلع ید ۲۵فقره با مساحت ۳۲ هکتار، اخذ خسارت ۳۰ فقره به مبلـــغ ۱٦٧ میلیون ریـــال، اطفای حریق ۷ مورد در ســـطح ٦٥/٤ هکتـــار را از دیگر کارهای انجام شـــده منابـــع طبیعی در رزن برشمرد.
وی بـــا تأکید بر تلاش بـــرای حفظ مراتع افـــزود: در چنـــد دهـــه اخیر ســـطح قابل ملاحظه‌ای از مراتع اســـتانی و شهرستانی با انگیزه‌های مختلف شخم خورده و به اراضی زراعـــی کم‌بازده بخصـــوص دیم‌زار تبدیل شده است؛ درصورتی که وقتی مراتع شخم خورده می‌شود پوشش گیاهی طبیعی مراتع از بین رفته و دیگر هیچ‌وقت پوشش گیاهی اولیه به اکوسیســـتم مرتعی برنمی‌گردد؛ در صورتی که علاوه بر تراکم پوشـــش گیاهی تنوع پوشش گیاهی که هم از اهمیت ویژه‌ای برای حفظ محیط‌زیست، لازم است.

رئیس منابع طبیعی شهرستان رزن بیان کرد: آنچه که هـــدف اصلی را دنبال می‌کند ارائه راه‌های مناسب برای افزایش سرانه‌ای فضای سبز با همکاری مردم، تشکل‌ها و نهادهای دولتی و غیردولتی است؛ اعتقاد بر این است که در این راســـتا پتانسیل‌های زیادی نهفته اســـت که می‌توان با شناســـایی، هدایت و حمایت آنهـــا در چارچوبی صحیح به این اهداف دست یافت.
رستگاری افزود: دادخواست و لوایح تنظیم شده ۷٤۰ مورد، شرکت در جلسات دادگاه ٥١٦ مورد، احکام صادره بر له ســـازمان ۷۲ مورد، احکام صادره علیه ۵ مورد، اعتراض بـــر آرا صادره ۵ مورد، قرار کارشناســـی و معاینه محـــل ۲۰۰ مورد، تشـــکیل دادگاه و صـــدور اجرائیه ۱۵۵ مورد، شـــرکت در جلسات وشوراها ۹۱ مورد، شکایات واصله ۲۱٦ مورد، پاسخگویی به استعلامات واصله ۲٦٥ مورد، اظهارنظر و مشاوره‌های حقوقی ٥٢٩ مورد در حـــوزه حفاظت منابع طبیعی شهرستان رزن است.

خبـر

دانشگاه آزاد علم را کاربردی می‌کند

دانشگاه آزاد اســـلامی در پله تبدیل علم محض به کاربردی قرار گرفته است.
مدیرکل دفتر توســـعه شـــبکه آزمایشـــگاهی دانشـــگاه آزاد در بین پژوهشـــگران برتر استان همدان با اشـــاره به اینکه دانشگاه آزاد در ۳ دهه پیش در مراحل اثبات، توســـعه و ارتقای کیفیت بود، گفت: هیچ کس فکر نمی‌کرد روزی دانشـــگاه آزاد به این درجه از سطح علمی و کاربردی برسد.
به گزارش فارس، علیرضا ایرانبخش افزود: این دانشگاه باید در ارائه برنامه‌های کارآمد وارد شود؛ چراکه همه به دنبال تعامل هستیم و باید با کمک اساتید، پژوهشگران و دانشجویان به اهداف خود برسیم.
وی بیان کرد: در مورد برنامه‌های شـــورای پژوهش و فناوری مباحث زیادی مورد توجه اســـت که از آن جمله دســـتیابی بـــه افق ۱٤۰٤ و سیاســـت‌های کلان هیأت امنای دانشگاه آزاد اســـت که باید در بازه زمانی خاص اجرایی شود.

بهره‌مندی ٦٠٣ خانوار از نعمت آب در رزن

با بهره‌برداری از طرح تأمین آب شـــرب روستای «نیر» رزن، هزار و ۸۵۰ نفر در قالب ٦٣٠ خانوار از نعمت آب شرب سالم و بهداشتی بهره‌مند شدند.
مدیر امور آب و فاضلاب روستایی رزن در این مراسم گفت: به منظور رفع مشکل تأمین آب شرب روستای «نیر» نسبت به حفر و تجهیز یک حلقه چاه به عمق ۲۵ و گالری ٤٧ متر اقدام شد.
به گزارش فارس، نعمتا... ســـیاحت طالبی، اجرای خط برق به طول ۵۵ متـــر، نصب ترانس ۲۵ کیلوولت، اجرای خط انتقال به طول ٦٠٠ متر با ســـایز لوله ۱٦٠ اینچ و ساخت حوضچه چاه و نصب شیرآلات مربوطه را از دیگر اقدامات صورت گرفته در این راستا برشمرد.
وی میزان اعتبار هزینه شده برای این پروژه را هزار میلیون ریال برآورد کرد و افزود: با اجرای این طرح هزار و ۸۵۰ نفر در قالب ٦٣٠ خانوار از نعمت آب شرب سالم و بهداشتی بهره‌مند شدند.
ســـیاحت طالبی گفت: در سال گذشـــته قریب به ۳۰ روستای رزن با تانکر آبرسانی می‌شد اما در حال حاضر این مشکل حل شده است و تعداد معدودی از روستاها با مشکل آبرسانی مواجه هستند.

روز درختکاری در امامزادگان برگزار می‌شود

۱۵ اســـفندماه همزمان با آغـــاز هفته منابع طبیعی، مراســـم روز درختکاری در امامزادگان سراسر کشور برگزار می‌شود.
معاون فرهنگی و اجتماعی ســـازمان اوقاف و امور خیریه با اشاره به عضویت این سازمان در گروه همیاران طبیعت گفت: سازمان اوقاف، به عنوان یکی از ســـازمان‌های همیار طبیعت و محیط سبز و به دلیل همکاری مستمر با سازمان جنگل‌ها، مراتع و آبخیزداری کشور، جمعه ۱۵ اســـفندماه همزمان با نخســـتین روز از هفته منابع طبیعی که با نام «روز درختکاری، آموزه‌های دینی و سازمان‌های مردم نهاد» نامگذاری شده، مراسم درختکاری در بقاع متبرکه کشور برگزار می‌شود.
به گزارش تسنیم، حجت‌الاسلام احمد شرفخانی افزود: در این روز با توجه به بررســـی جمیع شرایط لازم از جمله اقلیم، انتخاب گونه‌های مناســـب و تأمین امکانات آبیاری، در بقاع متبرکه و امامزادگانی که از این امکان برخوردار باشند نهال غرس می‌شود.
وی ادامه داد: این مراسم با حضور مسئولان سازمان جنگل‌ها و مراتع، منابـــع طبیعی و آبخیـــزداری و مدیران اوقاف و امـــور خیریه برگزار می‌شود.

تجلیل از برترین‌های کنکور و نخبگان دبیرستان موقوفه سیفیه ملایر

ملایر- خبرنگار همدان‌پیام: جشن تجلیل از برترین‌های کنکور و نخبگان علمی، فرهنگی و هنری دبیرستان موقوفه نمونه‌دولتی سیفیه ملایر در سال ۹۳ با حضور مدیرکل ۲ اداره اوقـــاف و امور خیریـــه و آموزش‌وپرورش اســـتان، نماینده‌های مردم ملایر و جمعی از مسئولان استانی و شهرستانی برگزار شد.
نماینـــده مـــردم ملایر در مجلس شـــورای اســـلامی در جشـــن تجلیل از برترین‌ها و نخبگان دبیرستان سیفیه اظهار کرد: با جرأت می‌توان گفت این مدرســـه افتخار اســـتان همدان است.
علی‌نعمت چهاردولی با بیان اینکه بسیاری از دانش‌آموزان المپیادی این مدرســـه حتی در دنیا بسیار موفق هستند، تأکید کرد: شأن و جایـــگاه معلمی را بـــه نمایندگی ترجیح می‌دهم.
مدیرکل آموزش‌وپرورش استان هم گفت: انقلاب اســـلامی با تـــلاش بی‌وقفه مردم، رهبری حکیمانه امام خمینی(ره) و با تأسی از احکام و مقدسات شرع اسلام به پیروزی رسید.
عبدالرضـــا فولادوند تأکید کرد: این انقلاب بزرگ مدیون خون شـــهدایی چون شـــهید بهمن باقری در ملایر اســـت که جان خود را فدا کردند.
وی بیان کرد: ۳٦ سال از تولد نظام جمهوری اسلامی می‌گذرد و ملت ایران در طول این سال‌ها متحد و منسجم پیرو امام(ره) و مقام معظم رهبری، نظام را یاری کرده‌اند و امروز نظام در اوج اقتدار در دنیا می‌درخشد.
مدیـــرکل اداره آموزش‌وپـــرورش خطاب بـــه دانشـــجویان حاضر در جلســـه گفت: آموزش‌وپـــرورش در آینده به کمک شـــما دانش‌آمـــوزان دیروز و دانشـــجویان امروز نیاز دارد و هر کاری به شـــما محول شد به صورت ویژه آموزش‌وپـــرورش را در نظر داشته باشید.
رئیس ســـازمان اوقاف و امور خیریه ملایر نیز با بیان اینکه چندین ســـال است از فوت ســـیف‌الدوله می‌گذرد ولی تمام اماکنی که با وقف او برپا شـــده اســـت برپاست، ادامه داد: یکی از نیت‌های مرحوم ســـیف‌الدوله حمایت از مدارس، طلاب، دانشـــجویان و دانش‌آموزان بی‌بضاعت بوده است.
حجت‌الاسلام مرتضی عزیزی تصریح کرد: تا به حال مبلغی حدود ۲۵۰ تا ۳۰۰ میلیون تومان از ابتدای ســـال تا کنون بین مدارس، دانشجویان و طلاب تقسیم شده است.
وی با تأکیـــد بر اینکه اداره اوقاف ملایر در امور جاری مدرســـه دخالتی ندارد، گفت: مدیران این مدرســـه تهذیب و تعلیم را در کنار هم مد نظر قرار داده‌اند.
مدیر دبیرســـتان نمونه‌دولتی ســـیفیه نیز در این مراســـم با اشـــاره به راه یافتن ۸۵ نفر از دانش‌آموزان این مدرســـه در سال گذشته به دانشگاه‌های دولتی تأکید کرد: در این مدرسه تنهـــا از یک کلاس ۱۱ دانش‌آموز در رشـــته پزشکی، ۲ نفر در رشته دندانپزشکی و یک نفر نیز در رشته داروسازی پذیرفته شده‌اند.
اســـماعیل ملکی با بیان اینکه دانش‌آموزان مدرســـه ســـیفیه ۱۲ کرســـی از مرحلـــه نخســـت المپیادهای علمی را در رشته‌های مختلف کســـب کرده‌اند، افزود: یک نفر از دانش‌آموزان مدرسه نیز در المپیاد نانو رتبه دوم را کسب کرد و در امتحانات نهایی نیز از ۲ کلاس و ٦٠ دانش‌آموز، ۳۲ دانش‌آموز معدل کتبی بالای ۱۹ کسب کردند.

محیط زیست

معاون حفاظت محیط زیست کشور:
٦٧ درصد تالاب‌ها خشک شده‌اند

براساس بررسی‌ها، ٦٧ درصد از ۳ میلیون هکتار مساحت تالاب‌های ایران خشک شده‌اند.
معاون امور تالاب‌های دفتر زیســـتگاه‌های سازمان حفاظت محیط زیســـت در گفت‌وگو با ایلنـــا، در ارتباط با وضعیت تالاب‌های موجود در کشـــور گفت: براساس بررسی‌ها، ٦٧ درصد از ۳ میلیون هکتار مســـاحت تالاب‌های ایران خشک شده‌اند..
مســـعود باقرزاده‌کریمی با بیان اینکه تالاب‌های ســـاحلی و کوهستانی در وضعیت بهتری هستند و تالاب‌های موجود در دشت‌ها دچار آسیب شده‌اند، ادامه داد: بخشی از این مشکل به دلیل کاهش بارش و افزایش دما رخ داده، اما بخش زیادی از این مشکل به دلیل توسعه بی‌رویه در بالادست تالاب‌ها و به‌ویژه سدسازی است.
وی در مورد راه‌حل خروج از این مشـــکل، اظهار کرد: برای خروج از این مشـــکل باید به سمت مصرف بهینه منابع آب در بخش‌های کشـــاورزی، صنعت و شرب پیش برویم؛ در بدبینانه‌ترین حالت مجاز هســـتیم کـــه تنها ۵۰ درصد از آب موجود در طبیعت را بهره‌برداری کنیم، در حالی که اکنون این مقدار به ۹۰ درصد رسیده است؛ بنابراین باید سهم از دست رفته را به طبیعت بازگردانیم.
باقرزاده‌کریمی با اشـــاره به اینکه نیازمند تغییرات مهمی در شیوه کشاورزی هســـتیم، اظهار کرد: آگاه‌سازی مردم در این زمینه بسیار مهم اســـت، اما تاکنون اقدام چشم‌گیری در این زمینه رخ نداده است.
وی در پاســـخ به این سؤال که آیا شـــتاب روند سدسازی و توسعه ناپایدار در حال حاضر کاهش پیدا کرده و یا همچون گذشته با سرعت پیش می‌رود، گفت: به نظر می‌آید که شتاب سدسازی‌ها کاهش داشته است؛ زیرا دیگر آبی وجود ندارد، وزیـــر نیرو نیز چندی پیش اعلام کرد که ۲ برابر آب موجود در کشور، حجم مخزن ساخته شده است.
وی در مورد این مســـأله که آیا تغییر رویکردی نیز در این زمینه در میان مســـئولان دیده می‌شـــود و یا تغییرات تنها ناشی از اجبار طبیعت است، افزود: در مدیران ارشد تغییر رویکرد نسبت به گذشته وجود داشته است، اما تسری این تغییر رویکرد به بدنه اجرایی دســـتگاه‌های مربوطه به زمان بیشتری نیاز دارد.

عکس و عکس

عشق

عاشقان حضرت محمد(ص) در لالجین.

عکس احمد رجبی(راغب

» فرهنگسازی همدان پیام

پیام تاریخ، تمدن و فرهنگ مادستان
The Message Of Madestan's History & Civilization & Culture
روزنامه همدان پیام
۶
پنجشنبه ● ۳۰ بهمن‌ماه ۱۳۹۳ ● شماره ۲۲۹۳
فرهنگ و ادب
farhang@hamedanpayam.com

برگزیده‌های مد کشوری در همدان

نخستین نمایشگاه مد و لباس استان و چهاردهمین نمایشگاه مد و لباس اسلامی، ایرانی کشور سوم اسفندماه در همدان برگزار می‌شود.
مدیرکل فرهنگ و ارشاد اسلامی استان همدان گفت: افتتاح نخستین نمایشگاه مد و لباس استان و چهاردهمین نمایشگاه سراسری مد و لباس اسلامی، ایران سوم اسفندماه با حضور دبیر کارگروه ساماندهی مد و لباس کشور در نگارخانه زنگنه مجتمع فرهنگی سینمایی شهید آوینی برگزار خواهد شد.
به گزارش روابط عمومی اداره کل فرهنگ و ارشاد اسلامی استان همدان، فاضل عبادی با بیان اینکه مراسم افتتاحیه این نمایشگاه ساعت ۱۱ برگزار خواهد شد، ادامه داد: آثار ارائه شده در این نمایشگاه، منتخب آثار برگزیده کشوری هستند که در مسابقات و نمایشگاه‌های حوزه مد و لباس به عنوان آثار برگزیده انتخاب شده‌اند.
وی افزود: علاوه بر این آثار، دانشگاه علمی کاربردی فرهنگ و هنر شماره یک همدان هم در غرفه‌ای مجزا، آثار برگزیده دانشجویان را به نمایش می‌گذارد.
عبادی از برپایی غرفه صندوق مهر امام رضا(ع) نیز در این نمایشگاه خبر داد و افزود: این صندوق برای اطلاع‌رسانی در راستای ارائه تسهیلات به فعالان حوزه مد و لباس، در این نمایشگاه غرفه‌ای خواهد داشت.
وی با تأکید بر برگزاری کارگاه آموزشی در حاشیه برگزاری نمایشگاه، گفت: این کارگاه آموزشی با همکاری اداره کل فنی‌وحرفه‌ای و با حضور اساتید مجرب این اداره کل، در ایام برپایی نمایشگاه همه روزه از ساعت ۹ تا ۱۲ در مجتمع فرهنگی و سینمایی آوینی برگزار خواهد شد و حضور علاقه‌مندان به حوزه مد و لباس اسلامی، ایرانی در این کارگاه آزاد است.

خبر

پرتره‌های اکسپرسیو روی دیوار رفت

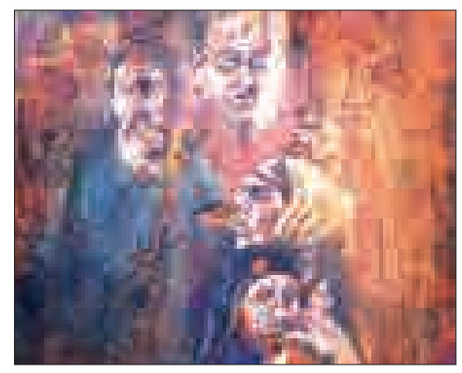

مجموعه‌ای از آثار طراحی و نقاشی به سبک اکسپرسیو در گالری حوزه هنری همدان به روی دیوار رفته است.
به گزارش روابط عمومی حوزه هنری استان همدان، جهانبخش امیربیگی گفت: بیشتر این آثار طراحی شده و اکثر آنها پرتره است که به صورت اکسپرسیو و از روی مدل‌های زنده کار شده‌اند. این نقاش ادامه داد: تقریباً در تمام آثار غم دیده می‌شود تا شادی، به این دلیل که شادی را همه می‌توانند درک کنند اما غم‌هایی در چهره آدم‌ها هست که دیگران غالباً از کنار آن رد می‌شوند و نمی‌خواهند بدانند چرا پشت چهره‌ها غم است.
وی اضافه کرد: من مردم را بیشتر به این شکل می‌بینم و بیشتر کارهای این مجموعه دیدگاه شخصی‌ام از مردم مقابلم است و کمتر پیش می‌آید کسی را شاد ببینم و بیشتر کارهایم از رنج مردم می‌آید تا از خوشی.
گفتنی است، نمایشگاه آثار جهانبخش امیربیگی از روز یکشنبه ۲۶ بهمن‌ماه به مدت یک هفته همه روزه به جز ایام تعطیل از ساعت ۹ صبح تا ۱۳ و ۱۵ تا ۱۷ در حوزه هنری استان همدان پذیرای علاقه‌مندان است.

درباره مستندی که سیمرغ بلورین گرفت

حیات وحش همدان در "سفر به آمادای"

■ مدیر کل صدا و سیمای مرکز همدان در گفت‌وگو با همدان‌پیام: یکی از شاخصه‌ها، موسیقی خوب مستند است

اعظم اسلامی‌خواه

تا قبل از ساخت مستند ٦١ دقیقه‌ای «سفر به آمادای» شاید کمتر کسی می‌توانست فکر کند مستندی از حیات وحش استان همدان هم می‌توان ساخت. آن‌هم مستندی که با داشتن جذابیت‌های تصویری ویژه و موسیقی مناسب توانسته روی دست اغلب مستندهای موجود بزند.
تصاویر و اطلاع‌دهی ویژه در این مستند، زندگی گونه‌های جانوری و پرندگان مختلف را طوری نشان داده که با نریشن «داود نماینده» هر بیننده‌ای را به خود جذب می‌کند.
در این مستند به کارگردانی و تصویربرداری، فرشاد افشین‌پور دوربین‌های بسیار پیشرفته و متعددی در لانه‌های پرندگان و حیوانات به مدت ۱۸ ماه گذاشته شده و تصاویر از لحظه تخم‌گذاری، شکار، خواب زمستانی، نحوه زندگی و بچه‌های آنها تا زمان بزرگ شدن و مستقل شدنشان گرفته شده است؛ شهر سنجاب‌ها و تونل‌های تو در تویشان، شکار گرگ‌ها و نحوه به قدرت رسیدن عقاب طلایی به تصویر کشیده شده است.
به طوری که می‌بینیم ۲ جوجه گونه نادر «عقاب طلایی» یا «ملوسان تویسرکان» تا حدی بزرگ می‌شوند و حالا باید بچه عقاب قویتر، ضعیف‌تر را بکشد و به حاکمیت ۹۰ کیلومتر قلمرو خود دست یابد و این کار را با نظارت عقاب مادر انجام می‌دهد؛ این شیوه زندگی گونه عقاب‌های طلایی است. «پری شاهرخی»، پرنده زیبایی که در سوئد زندگی می‌کند و فقط حدود ۲ ماه از تابستان را برای زاد و ولد به «گیان نهاوند» مهاجرت می‌کند و دوباره برمی‌گردد.
کوچکترین پرنده شکاری ایران در حال تخم‌گذاری و «چخریسک پشت بلوطی» یا «بافنده جنگل» و فعال‌ترین پرنده با لانه‌های شگفت‌انگیزش که در روز ۷۰ بار به جوجه‌هایش غذا می‌دهد در این مستند به تصویر درآمده است. «سفر به آمادای» حول گرگ‌های خاکستری یا سلاطین این سرزمین (همدان) ساخته شده است. در حال حاضر گرگ‌ها در این منطقه قدرتمندترین موجودات هستند. در این مستند، بچه‌های سیاه رنگ آنها که هیچ شباهتی به گرگ ندارند را می‌بینیم. گرگ‌های قوی‌تر سرگله می‌شوند و به نسبت قدرتشان تعداد گله‌شان از ۳ تا ۲۱ قلاده متغیر است. هر کدام از آنها قلمروی دارند و نحوه علامتگذاری قلمروشان به خوبی نشان داده شده است.

مستند «سفر به آمادای» در جشنواره فیلم فجر امسال سیمرغ بلورین بهترین تصویربرداری را گرفت. هر چند در بخش‌های پژوهش، نگارش و همچنین بهترین کارگردانی نیز کاندیدای دریافت سیمرغ بلورین شده بود. این مستند از تولیدات صداوسیمای مرکز همدان و تنها تولید از این سازمان است که امسال در جشنواره فیلم فجر حایز رتبه ۲ سال با آنها زندگی کرده است، می‌گوید: «این مستند حول گرگ‌ها، قدرتمندترین موجودات استان، ساخته شده است، ولی گونه جانوری «سیاه‌گوش» در شهرستان رزن به سمت آوج دیده شده که به دنبالش هستیم. این گونه جانوری قدرتمندتر از گرگ‌ها هستند ولی به دلیل نادر بودنشان پیدا کردن آنها کار مشکلی است. اما بدون حضور آنها گرگ‌ها عملاً حاکمان مقتدر در گونه جانوری استان هستند.»
حسین میسر می‌افزاید: «من به عنوان یک همدانی احساس می‌کردم این استان به لحاظ پوشش تصویری در بحث حیات وحش مغفول مانده است و هم مردم همدان نیاز داشتند تا صداوسیما کاری فاخر در این زمینه برای لذت بردن آنها عرضه کند. به خاطر همین از یک کارگردان حرفه‌ای خواستیم این کار را انجام دهد.»
وی ادامه می‌دهد: یکی از شاخص‌های آن به جز فیلمبرداری و تحقیق و پژوهش، انتخاب موسیقی خوب است.
به گفته میسر، ۲ سال پیش کلید این مستند زده شد و ۱۸ ماه دوربین‌های کوچک و پیشرفته مختلف داخل لانه‌های گرگ‌ها، سنجاب‌ها، پرندگان و در مکان‌های مختلف برای داشتن تصاویر از شکار و علامتگذاری قلمرو آنها گذاشته شد، چون برای داشتن تصاویر از زاد و ولد آنها باید یک اکوسیستم فصلی و زمان را طی و زندگی آنها را در فصل‌های مختلف سال ثبت می‌کردیم.
وی در ادامه صحبت‌هایش می‌گوید: «ساخت این مستند کار پرمشقتی بود به طوری که یکبار محاسبات کارگردان برای برگشت گرگ‌ها به لانه‌شان اشتباه از آب درآمده و کم مانده بود طعمه گرگ‌ها شود که با زحمت از دست آنها فرار کرده بود.»
وی ساخت مستند از حیات وحش را سخت‌ترین نوع ساخت فیلم عنوان می‌کند و می‌افزاید: «تصویربرداری این فیلم با آخرین تجهیزات روز با کیفیت فوق‌العاده بالای "HD" انجام شده و برای مستند ٦١ دقیقه‌ای حدود ۱۵۰۰ دقیقه «راش» موجود است.
میسر که برای ارائه صحبت‌هایش همزمان شد و سیمرغ بلورین را دریافت کرد.
مدیرکل صداوسیمای مرکز همدان که به گفته خود با عشق به تصاویر این حیوانات این مستند را در لپ‌تاپ شخصی‌اش نیز برای خبرنگار همدان‌پیام نمایش می‌دهد و موقع تماشای آن انگار بار اولی است که «سفر به آمادای» را تماشا می‌کند، می‌گوید: «از وقتی تصمیم بر ساخت این مستند گرفتیم هدفمان ساخت کاری فاخر برای تلویزیون و مردم بود و می‌خواستیم در جشنواره سینما حقیقت و فیلم فجر مقام بیاوریم که الحمدا... نتیجه بخش بود و تندیس ویژه سینما حقیقت و سیمرغ بلورین بهترین تصویربرداری جشنواره فیلم فجر امسال را به دست آوردیم. به طوری که این مستند تنها تولیدی بود که از این سازمان مقام آورد آن‌هم مربوط به مرکز صداوسیمای همدان بود.»
وی ادامه می‌دهد: این مستند چون کار فاخری است؛ بنابراین ابتدا در یکی از شبکه‌های سراسری و پس از آن در شبکه همدان پخش می‌شود. اما با هماهنگی با تهران بزودی آن را در یکی از سینماهای همدان رونمایی خواهیم کرد.
میسر درباره نام این مستند می‌گوید: در ابتدا کارگردان تصمیم داشت نام آن را «سفر به سرزمین گرگ‌ها» بگذارد ولی به نظر من این اسم جالبی نبود که تصمیم گرفتیم نخستین نام همدان را که آمادای است را بر روی آن بگذاریم. وی درباره بودجه «سفر به آمادای» هم می‌گوید: هر دقیقه از مستند یک میلیون و در مجموع ٦٠ میلیون تومان هزینه فیلم شده است.
میسر یادآور می‌شود: بخشی از این مستند به سنجاب‌ها و زندگی با مزه آنها پرداخته که برهمین اساس تصمیم گرفتیم مستندی مجزا در شهرستان به «اسم امپراتوری سنجاب‌ها» بسازیم و این یکی از برنامه‌های آینده ماست.
وی همچنین به مستندهایی که در حال ساخت هستند، اشاره می‌کند و می‌گوید. «سراب‌های همدان» و مستند روستاهای خاص گردشگری به نام «۱۳ خانه» مراحل پایانی کار را می‌گذرانند. در این مستندها به معرفی مناطق طبیعی و گردشگری همدان پرداخته‌ایم که در آینده پخش خواهند شد.
«آمادای» نخستین نام همدان است که در کتیبه پیلسر سوم پادشاه آشور، به محل تجمع و زندگی مادها به عنوان نخستین قوم آریایی اشاره شده است. «سفر به آمادای» که روایتی محض از حیات وحش استان در مناطق حفاظت شده و بخصوص تالاب شیرین‌سو و سراب گیان نهاوند است. از ۲ سال پیش کلید آن زده شده و در ساختار زمانی ٤ فصلی و در بازه مکانی ۲۰ هزار کیلومتر مربعی، بیش از ۳۰ گونه جانوری مختلف ایرانی را به تصویر کشیده است و اطلاعات زیادی نیز از زندگی موجودات به بیننده می‌دهد.

پرنده زیبایی که در سوئد زندگی می‌کند و فقط حدود ۲ ماه از تابستان را برای زاد و ولد به «گیان نهاوند» مهاجرت می‌کند و دوباره برمی‌گردد

معارف

جامعه خوب و ایده‌آل از دیدگاه اسلام

ابوالحسن کیهانی

تا چه مقدار در جامعه اسلامی، ما به دستورات اسلام عمل می‌کنیم؟ اسلام در مورد جامعه‌ای که ما انسان‌ها در آن زندگی می‌کنیم چه توصیه‌ای دارد؟ ما انسان‌ها نسبت به همدیگر چه حقوق و وظایفی داریم؟ بیاییم گوشه‌ای از دستورات اسلام را با هم در مورد همدیگر مرور کنیم.
و اما دستور اسلام در مورد حقوق متقابل انسان‌ها نسبت به همدیگر: جامع‌ترین متن حدیثی که به بیان این حقوق و وظایف متقابل پرداخته است، «رسالهٔ الحقوق» از امام زین‌العابدین(ع) است، حق برادر دینی، همسایه، خویشاوند، فرزند، پدر و مادر، زن و شوهر، شاگرد و استاد، مولا و بنده، همنشین، دوست و شریک از جمله حقوقی است که در آن حدیث ارزشمند بیان شده است.
در ذیل به برخی ازآنها اشاره می‌کنیم:
۱. اینکه مسلمان آنچه را برای خود دوست دارد، برای برادر دینی خودش هم بپسندد و آنچه برای خود نمی‌پسندد، برای دیگران هم نپسندد. این نخستین و مهمترین حقی است که هر مسلمان بر گردن ما دارد.
۲. اینکه مسلمان، مسلمان دیگر را با دست و زبان نرنجاند (خدا را بر آن بنده بخشایش است / که خلق از وجودش در آسایش است) و این از مهمترین اصول اخلاقی و معاشرتی اسلام و نشانه مسلمانی است.
۳. اینکه مسلمان در برابر مسلمان، متواضع باشد و از تکبر بپرهیزد.
٤. به سخن‌چین‌ها گوش ندهد درپی خطاها و عیوب نباشد.
٥. پرهیز از قهرکردن و قطع رابطه و اگر هم مفارقت و قطع ارتباط پیش آمد، آن را بیش از ۳ روز طول ندهد و فضیلت از آنِ کسی است که زودترآشتی کند.
٦. بی‌اجازه و سرزده وارد خانه برادر مؤمن نشود و اگر می‌خواهد داخل خانه یا اتاق یا محل کار او بشود، قبلاً اجازه بگیرد.
۷. برخورد با افراد، با چهره‌ای گشاده و خندان و کدورت‌زدا؛ که این کار نزد خداوند، پاداشی عظیم دارد.
۸. وفای به عهد و عمل کردن به وعده و پرهیز از خلف وعده، یکی دیگر از حقوقی است که در روایات آمده است.
۹. انصاف در برخورد با مسلمانان، یعنی آنگونه که دوست دارد با خودش رفتار کنند و با او برخورد داشته باشند، خودش هم با دیگران همانگونه معاشرت کند.
۱۰. احترام به بزرگترها، محبت و رفق نسبت به کوچکترها
۱۱. اصلاح میان افراد و آشتی دادن آنان، رسول خدا آن را به عنوان «افضل الصّدقه» دانسته است.
۱۲. پوشاندن عیوب مسلمانان جهت حفظ آبروی آنها
۱۳. پرهیز از حضور در جاهایی که سوءظن مسلمانان را برمی انگیزد. «پرهیزازمواضع تهمت»
١٤. رفع نیاز مؤمنان و تلاش در راه «قضای حاجت» او و برطرف کردن مشکلاتش.
۱۵. حفظ آبروی یک مسلمان در غیاب او و اگر کسی به یک مسلمان تهمتی زد، دفاع از او واجب است.
١٦. سلام، مصافحه و معانقه؛ مسلمان وقتی به مسلمان دیگر می‌رسد، سلام دهد، دست بدهد و مصافحه و معانقه کند.
۱۷. عیادت، دیدار، تشییع جنازه، زیارت قبور، تسلیت و تعزیت به خانواده، دعا پس از فوت و... اینها از جمله حقوقی است که بر عهده مسلمان است، هر گاه چنین کردی (و به این وظایف عمل نمودی) ولایت تو به ولایت خدا متصل می‌شود.
مراعات این وظایف متقابل، جامعه‌ای آرمانی، باصفا و صمیمیت، همبسته و منسجم، عاطفی و نیرومند پدید می‌آورد که از حرارت ایمان و شوق برخوردار است و آحاد و افراد، در سایه این مؤدت و صداقت، به قدرتی استوار و مجموعه‌ای مستحکم و خلل‌ناپذیر تبدیل می‌شوند و جامعه اسلامی به عزت و اقتدار می‌رسد.

» کارشناس علوم اسلامی

معرفی کتاب

کتاب «عصر امام خمینی(ره)»

کتاب «عصر امام خمینی(ره)» نوشته حجت‌الاسلام میر احمدرضا حاجتی با تتبع فراوان و با بررسی دقیق تحلیل‌ها و اظهارنظرهای صاحبنظران کشورهای اسلامی و اندیشمندان جهان غرب به بررسی چیستی و چرایی این عصر می‌پردازد. کتاب «عصر امام خمینی(ره)» هم‌اکنون چاپ شانزدهم خود را پشت سر گذاشته و خلاصه آن نیز ۵ بار تجدید چاپ شده است. همچنین ترجمه عربی و ترکی آن نیز در کشورهای مختلف با استقبال خوبی مواجه شده است.
کتاب «عصر امام خمینی(ره)» در یک مقدم و ٤ بخش به شرح زیر سامان یافته است:
۱- شخصیت و عصر امام خمینی(ره)، ۲- عصر امام خمینی(ره) و رویکرد دینی و معنوی انسان معاصر، ۳- علل رویکرد دینی و معنوی انسان معاصر، ٤- عصر امام خمینی(ره) و نهضت عظیم اسلام‌گرایی.
کتاب «عصر امام خمینی(ره)» نوشته میر احمدرضا حاجتی توسط بوستان کتاب قم منتشر شده است.

اشتراک سال ۱۳۹۴

به همراه دو ماه اشتراک رایگان

در صورت دریافت اشتراک سال ۱۳۹٤
تا پایان بهمن‌ماه همدان‌پیام را تا پایان امسال
رایگان دریافت کنید

فرم اشتراک ۱۳۹۴

نام سازمان / اداره / فروشگاه: .....
نام مسئول: .....
آدرس: .....
کدپستی: ..... صندوق پستی: .....
شماره تماس: .....
تعداد نسخه اشتراک: .....
مدت اشتراک (برای یک نسخه):
۱. یکساله ☐ ۲. شش ماهه ☐ ۳. سه‌ماهه ☐

مهر و امضاء متقاضی

با تکمیل و ارسال فرم به آدرس همدان، ابتدای خیابان مهدیه، روبروی دبیرستان شریعتی، ساختمان پیام و یا نمابر ۳۸۲۷۹۰۱۳ یا ایمیل به آدرس eshterak@hamedanpayam.com و یا ارسال کلمه اشتراک به سامانه پیامک ۱۰۰۰۶۰۶۶ همدان پیام را با ضمائم آن دریافت نمائید

پیام تاریخ، تمدن و فرهنگ مادستان
The Message Of Madestan's History & Civilization & Culture
روزنامه همدان پیام
۷
پنجشنبه ● ۳۰ بهمن‌ماه ۱۳۹۳ ● شماره ۲۲۹۳
گردشگری و میراث
gardesh@hamedanpayam.com

صدور ۲۱۱۱ مجوز پروازی فوق‌العاده برای ایام نوروز ۹۴

بیش از ۲ هزار مجوز پروازی فوق‌العاده برای نوروز ۹۴ صادر شد.
به گزارش میراث فرهنگی، معاون هوانوردی و امور بین‌الملل سازمان هواپیمایی کشوری، ضمن اعلام مطلب فوق گفت: سازمان هواپیمایی کشوری تاکنون برای نوروز امسال به صورت فوق‌العاده ۵۸۰ مجوز در مسیرهای داخلی و هزار و ۵۳۱ مجوز در مسیرهای خارجی صادر کرده است.
محمد خداکرمی افزود: پیش‌بینی می‌شود نوروز امسال بیش از ۲ میلیون مسافر جابجا شود.

۸۰ درصد گردشگران ماجراجو زنان بالای ۵۰ سال هستند

براساس جدیدترین بررسی‌های انجام شده توسط مؤسسه "OAT" که یک مؤسسه سفرهای ماجراجویانه خارجی به مقاصد پرت و دورافتاده و در قالب گروه‌های کوچک است، در سال گذشته میلادی بیش از ٤٤ درصد از تمام سفرهای ماجراجویانه، توسط زنان بالای ۵۰ سال، انفرادی و خارج از تورهای گردشگری انجام شده است.
به گزارش میراث فرهنگی، «او تولی»، مدیر اجرایی مؤسسه (OAT) می‌گوید: ما شاهد تغییرات گسترده‌ای در نحوه سفر گروه‌های سنی مختلف هستیم و به نظر می‌رسد تعداد افرادی که به تنهایی تمایل به کشف مناطق ناشناخته جهان دارند، افزایش یافته است.

افزایش ۳۰۰ درصدی تقاضای ویزا برای ورود به ایران

مقامات کشور اسپانیا علاقه‌مند به همکاری در زمینه فرهنگی و گردشگری با جمهوری اسلامی ایران هستند. "پدرو بینا"، سفیر اسپانیا در تهران با تأیید افزایش ۳۰۰ درصدی تقاضای ویزای گردشگران اسپانیایی برای ورود به ایران با اعلام این خبر، گفت: اسپانیا دومین کشور دنیاست که ۱۰ درصد از تولید ناخالص ملی آن از بخش گردشگری حاصل می‌شود. سفیر اسپانیا در کشورمان با اشاره به اینکه از زمان ریاست‌جمهوری حسن روحانی، ورود گردشگران اسپانیایی به ایران، افزایش قابل توجهی داشته است، یادآور شد: ما بر این باور هستیم که ایران یکی از مهمترین مقاصد گردشگری فرهنگی است و امیدواریم اسپانیا بتواند در رشد گردشگری این کشور تأثیرگذار باشد.

امروز و فردا

همایش گردشگری ادبی در همدان برگزار می‌شود

نخستین همایش گردشگری ادبی در غرب کشور با هدف پیوند میان فعالان گردشگری و پژوهشگران ادبیات در استان همدان برگزار می‌شود.
این همایش که از امروز ۳۰ بهمن تا یکم اسفندماه و در آستانه روز جهانی راهنمایان گردشگری در همدان برگزار می‌شود، میزبان راهنمایان و فعالان حوزه گردشگری، اعضای انجمن‌های شاهنامه‌خوانی، شاعران و نویسندگان کشور است تا ظرفیت‌های گردشگری همدان معرفی شود.
این همایش ۲ روزه، نخستین همایش در زمینه شناسایی و معرفی این نوع از گردشگری فرهنگی است که به پیشنهاد گروه کاری سازمان‌های غیردولتی حامی گردشگری و توسعه پایدار که متشکل از ٦٠ انجمن غیردولتی حوزه گردشگری در سراسر کشور است، برگزار می‌شود. این گروه پیش از این ۳ برنامه در استان‌های کرمانشاه، همدان و یزد برگزار کرده است. دبیر همایش گردشگری همدان در ارتباط با همزمانی این همایش با جشنواره زمستانی این استان نیز گفت: از آنجا که این فعالیت نقش مهمی در حوزه تلاش‌های مدنی گردشگری کشور دارد و با توجه به فعالیت‌های قبلی تلاشگران گردشگری که افراد و تشکل‌های شناخته شده‌ای در کشور هستند، حضور آنها و برگزاری این همایش در زمان جشنواره می‌تواند توجه دیگر استان‌ها را به جشنواره زمستانی و در کل استان همدان فراهم کند.
دبیر اجرایی همایش «گردشگری ادبی در غرب کشور» با اشاره به هدف شکل‌گیری این گروه گفت: هدف هر گردهمایی گروه کاری سازمان‌های غیردولتی حامی گردشگری و توسعه پایدار ترویج فرهنگ گردشگری پایدار و تعریف عمومی اصول، استانداردها، راهکارهای اجرایی آن و شناخت هر چه بیشتر از گردشگری پایدار، مسئولانه، پاک، هدفمند، نظامند و متوازن است.
حسین زندی همچنین معرفی زمینه‌ها و شکل‌های نوین گردشگری به منظور توسعه متوازن گردشگری و بهره‌گیری از توانایی‌های بهتر محیطی، بررسی و ارائه تأثیرات مثبت گردشگری پایدار و مسئولانه بر حفظ، احیا، معیشت و فرهنگ جامعه محلی و بومی ایران از دیگر اهداف این گروه است.
وی یکی از اهداف این برنامه را معرفی هر چه بیشتر گردشگری ادبی به عنوان یکی از زمینه‌های نوین و اثرگذار در زمینه گردشگری فرهنگی دانست و ادامه داد: ما در این همایش تلاش کرده‌ایم از ۳ ضلع نهادهای مدنی، نهادهای دولتی و جامعه محلی کمک بگیریم تا بتوانیم موضوع مشارکت در توسعه را مطرح کنیم.
این فعال حوزه گردشگری در همدان اظهار کرد: ما برای هر برنامه با توجه به موضوع و رویکرد اصلی نشست، مجموعه فعالیت‌هایی را که با یکدیگر دارای همخوانی هستند، انتخاب می‌کنیم، در این گردهمایی نیز با توجه به موضوع گردشگری ادبی برنامه‌هایی مانند بازدید از اماکن مرتبط با مشاهیر ادبی منطقه، گردهمایی ادبی و رونمایی از کتاب «کلید کوچک جهان» سروده «حسن گوهرپور» را داریم، همچنین این برنامه با حضور چند تن از شاعران کشور از جمله «علیرضا بهرامی»، مدیر گروه فرهنگی خبرگزاری ایسنا برگزار می‌شود.
زندی درباره برنامه‌هایی که در این همایش اجرا می‌شود نیز گفت: طراحی مسیری برای گردشگران ادبی شهر همدان، برگزاری کارگاه آموزشی و هم‌اندیشی مرتبط کرسی‌نشینی به عنوان مراسمی سنتی برای تبادل فرهنگی، شاهنامه‌خوانی و نمایشنامه‌خوانی برنامه‌ریزی شده است.
در کارگاه هم‌اندیشی این برنامه نیز تلاش می‌شود تا برای نخستین‌بار سند گردهمایی مرتبط با موضوع نشست و حاوی راهکارهایی برای بهبود زمینه گردشگری در استان و کشور تدوین شود.
وی افزود: انتظار می‌رود این همایش بتواند زمینه ترویج بیشتر این شکل از گردشگری را فراهم کند و توجه مسئولان و حتی سرمایه‌گذاران گردشگری را به این مقوله نوپا اما اثرگذار در صنعت گردشگری جلب کند. گردهمایی نمایندگان تشکل‌های گردشگری کشور، برای دومین‌بار در طول سال جاری در استان همدان می‌تواند اثر مهمی بر معرفی این استان و گردشگرپذیری آن داشته باشد.

بازی های بومی و محلی بستری برای تحرک و نشاط

این روزها که بازیهای مجازی همگان را خانه نشین و منزوی از اجتماع کرده است، بازی های بومی و محلی بستری مناسب برای ایجاد تحرک و نشاط هستند.
به گزارش خبرنگار ایرنا، به نظر می رسد احیای بازی های بومی و محلی راهکاری برای ایجاد نشاط و سرزندگی در نسل جوان بویژه در روستاهاست.
«یه قل دو قل، طناب کشی، الختر، اسب سواری، تیراندازی، چهارکوس، هفت سنگ، چوکلی و گرنا دوال» از مهمترین بازی های سنتی در گچساران است.
به اعتقاد بسیاری از کارشناسان ۳۰ نوع بازی محلی در مناطق روستایی و عشایری از گذشته های نه چندان دور در این شهرستان رایج بوده که برخی از آنها در حال فراموشی و رنگ باختن است.
رییس اداره میراث فرهنگی، صنایع دستی و گردشگری گچساران گفت: احیای بازی های بومی و محلی در مناطق روستایی و عشایر برای صیانت از میراث فرهنگی ناملموس ضروری است.
هومن عنایی افزود: ورزش های محلی ریشه در آیین ها و فرهنگ ملی کهن یک منطقه دارند.
وی بیان کرد: برگزاری جشنواره های محلی با اختصاص اعتبارات ویژه از سوی دولت راهکاری برای پیشگیری از به فراموشی گراییدن این آیین هاست.
یک کارشناس علوم تربیتی در این باره گفت: فراهم کردن زمینه بازی های سالم نقش مهمی در شخصیت سالم و به دور از بیماری های جسمی و روانی برای کودکان دارد.
سودابه علیزاده با اشاره به رشد بسیاری از کودکان در واحدهای مسکونی آپارتمانی افزود: بازی پایگاهی برای بالندگی و شکوفایی توانمندی ها و استعداد های کودکان است که والدین نقش اثرگذاری در هدایت کودکان خود به سوی بازی های سالم دارند.
این کارشناس بازی های رایانه ای را یکی از آسیب های جدی دنیای کودکان امروز ذکر کرد و گفت: این بازی ها ضمن دور کردن کودکان از انجام بازی های سالم کودکانه در محیطی واقعی زمینه بروز بیماری جسمی و روحی را در کودکان ایجاد می کند.
علیزاده گفت: فراهم کردن زمینه سرگرم شدن کودک با اسباب بازی ها و مسابقات متناسب با شرایط جسمی و روحی به خلق خاطرات ماندگار در ذهن کودک و عزت نفس او کمک می کند.
وی با بیان این نکته که کودک در بازی حس آزادی عمل، خیال پردازی را تجربه می کند، از والدین خواست برای تقویت حس اعتماد به نفس در کودکان به بازی های کودکانه زمان و نوع اسباب بازی آنها توجه ویژه ای داشته باشند.
بخشدار مرکزی گچساران گفت: با هدف احیای بازی های بومی و محلی جشنواره مشک و ملار در چهار دهستان این شهرستان امسال پیش بینی شد.

کارگروه ساماندهی تعطیلات تشکیل شد

کارگروهی برای پیگیری بحث ساماندهی تعطیلات در سازمان میراث فرهنگی شکل گرفت.
در این کارگروه قرار است کلیات طرحی با این مضمون بررسی شود که در ادارات با رعایت ٤٤ ساعت کاری در هفته، پنج‌شنبه‌های نیمه نخست سال در تمام کشور و پنج‌شنبه‌های تمام سال در کلانشهرها تعطیل می‌شود. در این پیشنهاد ۱۵ روز به‌عنوان تعطیلات مذهبی، ٤ روز به‌عنوان تعطیلات ملی، ۵ روز تعطیلات نوروزی، ۳ روز تعطیلات تابستانی، ٤ روز تعطیلات زمستانی، ۵۲ روز تعطیلات جمعه و ۲۷ روز تعطیلات پنج‌شنبه و در مجموع ۱۱۰ روز تعطیل رسمی ارائه شده است.
مدیرکل بازاریابی و تبلیغات سازمان میراث فرهنگی، صنایع‌دستی و گردشگری با بیان این خبر به دنیای اقتصاد گفت: در سازمان میراث فرهنگی، کارگروهی برای ساماندهی تعطیلات شکل گرفته و دفتر آموزش و مطالعات گردشگری متولی این کار است. این مرکز مسئولیت برگزاری کارگاه‌ها و نشست‌ها را برعهده دارد. تا به حال برای بررسی دقیق و کارشناسانه مسأله، چند نشست برگزار شده که در آن کارشناسان و دست‌اندرکاران مختلف به بحث و تبادل‌نظر پرداختند.
خلدی‌نسب این کارگروه را محل مناسبی برای تجمیع آرای بخش‌های مختلف دانست و افزود: سعی می‌شود در این کارگروه با همفکری دستگاه‌های مرتبط به ابعاد مختلف بحث ساماندهی سفر پرداخته و محدودیت‌های آن در بحث قانونگذاری، تقویمی یا حتی قضایی و... به روشنی بررسی شود تا در نهایت با تجمیع این دیدگاه‌ها بتوانیم دستورالعمل کاملی استخراج کنیم.
مدیرکل بازاریابی سازمان میراث فرهنگی در ادامه، بحث ساماندهی تعطیلات را یکی از دغدغه‌های مهم این سازمان دانست و افزود: گردشگری کشور به‌دلیل مواجهه مستقیمی که با این مسأله دارد آن را پیگیرانه دنبال می‌کند. در ایام نوروز و تابستان که تعطیلات ما در آن متمرکز شده همه مسافران به مقاصد سنتی مشخصی مانند شمال ایران یا مشهد و اصفهان می‌روند، که تراکم را در آن نقاط افزایش می‌دهد و فشار زیادی به این شهرها وارد می‌کند، از سوی دیگر، مناطقی هم هستند که در این پروسه نادیده می‌مانند. این یعنی تمرکز سفر در زمان‌ها و مکان‌هایی خاص که در درازمدت آسیب محسوب می‌شود. یکی از اهداف سازمان میراث فرهنگی از پیگیری این بحث نیز حل این مشکل به شکل ریشه‌ای و اساسی است.
خلدی‌نسب، اجرایی شدن این طرح را در گرو وجود انعطافی برای انتقال بعضی از تعطیلات به آخر هفته دانست و خاطرنشان کرد: بخش دیگری از بحث‌های مطرح شده در کارگروه، حول ساماندهی تعطیلات مرتبط با ولادت‌ها یا حتی سوگواری‌ها بود که این کار مستلزم بحث و بررسی دقیق در تعطیلات تقویم قمری، مراجعه به متخصصان و امکان‌سنجی این امر است.
به نظر می‌رسد در روزهای اخیر با مطرح شدن مجدد بحث ساماندهی تعطیلات و ارائه طرح مشخصی از سوی دولت، طرح مذکور پس از سال‌ها خاک خوردن در بایگانی‌ها سرانجام به جریان افتاده و در حال تعیین تکلیف است.

شناسه

روستای طاسبندی

روستای با صفای «طاسبندی» یکی از روستاهای بخش جوکار شهرستان ملایر است که با قدمت چندین هزار ساله نمادی از فرهنگ و تمدن کهن ایران باستان است. باغ‌های انگور اطراف این روستا جلوه‌ای زیبا به این روستا داده است. این روستا در فاصله ۵۳ کیلومتری جاده همدان- ملایر قرار دارد و ۵ کیلومتر با جاده اصلی فاصله دارد.
قلعه روستا که در محله بالای روستا قرار دارد از سمت مشرق با روستای اشاقی قلعه از مغرب با چشمه پهن از شمال با الفاوت و از طرف جنوب با کندهلان همسایه است، روستای زمان‌آباد نیز در شمال غرب این روستا قرار دارد.

خبر

بازی‌های بومی و محلی زمینه‌ای برای تحرک و نشاط

این روزها که بازی‌های مجازی همگان را خانه‌نشین و منزوی از اجتماع کرده است، بازی‌های بومی و محلی بستری مناسب برای ایجاد تحرک و نشاط هستند.
به نظر می‌رسد احیای بازی‌های بومی و محلی راهکاری برای ایجاد نشاط و سرزندگی در نسل جوان به‌ویژه در روستاهاست. "یه‌قل دوقل، طناب‌کشی، الختر، اسب‌سواری، تیراندازی، چهارکوس، هفت سنگ، چوکلی و گرنا دوال" از مهمترین بازی‌های سنتی در گچساران است.
به اعتقاد بسیاری از کارشناسان، ۳۰ نوع بازی محلی در مناطق روستایی و عشایری از گذشته‌های نه‌چندان دور در این شهرستان رایج بوده که برخی از آنها در حال فراموشی و رنگ باختن است.
احیای بازی‌های بومی و محلی در مناطق روستایی و عشایر برای صیانت از میراث فرهنگی ناملموس ضروری است. ورزش‌های محلی ریشه در آیین‌ها و فرهنگ ملی کهن یک منطقه دارند.
برگزاری جشنواره‌های محلی با اختصاص اعتبارات ویژه از سوی دولت راهکاری برای پیشگیری از به فراموشی گراییدن این آیین‌هاست. فراهم کردن زمینه بازی‌های سالم نقش مهمی در شخصیت سالم و به دور از بیماری‌های جسمی و روانی برای کودکان دارد.
بازی پایگاهی برای بالندگی و شکوفایی توانمندی‌ها و استعدادهای کودکان است که والدین نقش اثرگذاری در هدایت کودکان خود به سوی بازی‌های سالم دارند.
بازی‌های رایانه‌ای یکی از آسیب‌های جدی دنیای کودکان امروز است. این بازی‌ها ضمن دور کردن کودکان از انجام بازی‌های سالم کودکانه در محیطی واقعی زمینه بروز بیماری جسمی و روحی را در کودکان ایجاد می‌کند.
فراهم کردن زمینه سرگرم شدن کودک با اسباب‌بازی‌ها و مسابقات متناسب با شرایط جسمی و روحی به خلق خاطرات ماندگار در ذهن کودک و عزت نفس او کمک می‌کند.

پارینه

ارسال پرونده ۱۱ قنات ایرانی برای ثبت جهانی به یونسکو

پرونده ۱۱ قنات زنده کشور، برای ثبت جهانی به یونسکو ارسال شده است. قنات‌های ایرانی با داشتن قابلیت‌های منحصربه‌فرد بزودی در فهرست میراث جهانی یونسکو قرار می‌گیرند. قنات "قصبه" در جنوب خراسان، قنات "بلده" در خراسان جنوبی که فردوس و سیراف را سیراب می‌کند. ۲ قنات "زارچ" و "حسن‌آباد مشیر مهریز" از یزد، قنات "جوپار" کرمان و ۲ قنات "اکبرآباد" و "قاسم‌آباد بروات" که بیش از یک سده از عمر آنها می‌گذرد. قنات "ابراهیم‌آباد" در استان مرکزی و قنات‌های "وزوان" و "مزدآباد" در اصفهان که سد زیرزمینی دارند و همچنین قنات "اردستان" که ۲ طبقه است. مثلاً "زارچ" با ۸۰ کیلومتر یکی از طولانی‌ترین قنات‌ها در سطح جهان است. بلده قنات جالبی است که درست پشت سیاه کوه قرار دارد که باغ‌ها و... را مشروب می‌کند. نمی‌توانیم تاریخ‌گذاری دقیقی روی قنات‌ها داشته باشیم ولی سفال‌هایی که در خاکریزهای منطقه به دست می‌آید، دوره تاریخی آن را مشخص می‌کند.
وی افزود: هرکدام از قنات‌ها یک تکنولوژی و ویژگی خاصی دارد و نشان می‌دهد که قنات ایرانی با خلاقیت و نبوغ بشری روبه‌رو بوده است، یک قنات بیش از ۳۰۰ متر است و ۲ هزار و ٦۰۰ سال پیش احداث شده است. ٤ سال است که برای ثبت جهانی قنات‌ها با مرکز قنات یونسکو، جهاد کشاورزی و وزارت نیرو همکاری می‌کنیم.
امروز که در بحران خشکسالی و بحران زیست محیطی هستیم قنات‌ها اهمیت بسزایی دارند، مثلاً جنوب خراسان ۱۷ سال است که دچار خشکسالی است ولی به دلیل وجود قنات "تراز آب" هیچ تغییری نکرده است، این به معنای توسعه پایدار و راه‌حلی برای بحران خشکسالی است.

جهانگرد

رشد ۱۱ درصدی گردشگری بحرین

درآمد صنعت گردشگری بحرین در سال گذشته میلادی تا ۳۷/ ۱۷ درصد افزایش داشته است.
به گزارش ایسنا، طبق گزارشی که وزیر صنعت و اقتصاد بحرین منتشر کرده است، ۱۰ میلیون گردشگر در سال ۲۰۱٤، از بحرین دیدن کرده که به معنای رشد ۱۱ درصدی آمار گردشگران ورودی به این کشور است؛ از این رهگذر درآمد ۲۲۸ میلیونی نصیب این کشور شده و ۲ هزار و ۱۰۰ فرصت شغلی جدید ایجاد شده است.

خبر

امکان تبدیل سریع و همزمان ۱۱ ارزخارجی با یک کارت اعتباری

با همکاری ویزا کارت و اتحادکارت، امکان تبدیل سریع و همزمان ۱۱ ارز خارجی با یک کارت اعتباری در این کشور فراهم شد. "مهمان کارت" وابسته به شرکت هوایی اتحاد در کشور امارات، با همکاری مؤسسه "ویزا کارت" با طرح ابتکاری تازه‌ای، امکان تبدیل ۱۱ پول رایج یا ارزخارجی را به گردشگران خارجی و دارندگان این کارت‌ها می‌دهد.
به گزارش میراث فرهنگی، این کارت که با عنوان "مهمان کارت" یا" تی‌ام +کیف پول" به همه دارندگان اتحاد عرضه می‌شود، ابتدا برای بالای ۲۱ سال عرضه شد تا تجربه‌ای جالب و سفری راحت‌تر برای دارندگان آن فراهم آورد. اکنون دارندگان جدید مهمان کارت شرکت هوایی اتحاد در امارات می‌توانند از این کارت‌ها به عنوان " تی‌ام +کیف پول" نیز استفاده کنند که می‌توان گفت نوعی کیف پول دارای چندین پول رایج جهان است.
با استفاده از این کارت‌ها افراد می‌توانند به ۱۱ پول رایج در مبادلات جهانی مبادله کنند و امکان تبدیل هر یک از آنها به پول دیگر در هر مکان و هر زمانی که شخص نیازمند به پرداخت پول محلی در مقصدهای متفاوت است، وجود دارد.
درحال حاضر هر کارت می‌تواند امکان تبدیل پول‌هایی چون درهم امارات، دلارآمریکا، پوند استرلینگ، یورو، روپیه هند، دلار استرالیا، کانادا، سنگاپور و هنگ‌کنگ و نیز ین ژاپن و بت تایلند را به عنوان ۱۱ پول رایج جهانی برای دارندگان این کارت فراهم آورد. برای سهولت بیشتر در استفاده از این کارت‌ها دارندگان این کارت می‌توانند نرم‌افزار ویژه‌ای را که در "گوگل پلی "و "ای تونز" قابل دسترسی است بر روی گوشی‌های موبایل خود نصب کنند و با استفاده از این روش امکان تبدیل پول‌ها به هم و نیز مشاهده و مقایسه نرخ هر کدام از آنها و نیز تاریخ نقل و انتقالات مالی فرد را فراهم می‌کند.
همچنین گزارش سرقت یا گم‌شدن کارت با این روش بسیار آسان است و به سرعت به فرد می‌گوید که به چه نحوی و در کجا می‌تواند دوباره کارت خود را تجدید و شارژ کند.

لالجین صاحب آزمایشگاه شد

قائم‌مقام دبیر ستاد توسعه فناوری‌های نرم و هویت‌ساز از راه‌اندازی و تجهیز آزمایشگاهی، برای ارتقای محصولات سفال و سرامیک لالجین خبر داد.
به گزارش ایسنا، هادی سیادتی در ارتباط با وضعیت سفال‌سازی لالجین همدان به عنوان بزرگترین مرکز سفالگری ایران گفت: در حال حاضر روز به روز از میزان تولید سفالینه‌هایی که شاخص لالجین همدان بوده و شامل تولیدات مصرفی کشور می‌شود، کاسته شده است و به مرور زمان شاهد کاهش نسبی کیفیت و نقش‌ها هم بوده‌ایم.
وی افزود: با توجه به اینکه شغل اغلب مردم شهرستان لالجین سفالگری است و سالانه بخش عمده‌ای از تولیدات سفال و سرامیک این استان راهی سایر کشورها می‌شود، اگر بتوان کیفیت این محصولات را ارتقا بخشید در این صورت می‌توان لالجین را محور گردشگری دانست.
سیادتی بیان کرد: یک سری مشکلات در بحث‌های استاندارد سفال بوده که معضلاتی را در تولید و صادرات محصولات این حوزه به همراه داشته است. در همین راستا معاونت علمی و فناوری ریاست جمهوری در تلاش برآمده است تا حمایت‌هایی در زمینه راه‌اندازی و تجهیز آزمایشگاهی، جهت ارتقای محصولات سفال و سرامیک لالجین دنبال کند.
قائم مقام دبیر ستاد توسعه فناوری‌های نرم و هویت‌ساز خاطرنشان کرد: چند هفته اخیر برنامه‌هایی از جانب معاونت علمی و فناوری ریاست جمهوری جهت راه‌اندازی این آزمایشگاه در نظر گرفته شده است که امید می‌رود بتوان مشکلات موجود را رفع کرد.

پیام تاریخ، تمدن و فرهنگ مادستان
The Message Of Madestan's History & Civilization & Culture
روزنامه همدان پیام
۸
پنجشنبه ● ۳۰ بهمن‌ماه ۱۳۹۳ ● شماره ۲۲۹۳
حادثه
hadese@hamedanpayam.com

آغاز فعالیت قرارگاه نوروزی پلیس در همدان

قرارگاه نوروزی سال ۹۴ فرماندهی انتظامی همدان با حضور پلیس‌های تخصصی و جمعی از فرماندهان انتظامی فعالیت خود را آغاز کرد.
جانشین انتظامی استان همدان گفت: در نخستین نشست قرارگاه نوروزی تمامی کاستی‌ها و مشکلات طرح نوروزی سال گذشته رصد شد.
علی‌اصغر خرم‌روی افزود: هدف نیروی انتظامی همدان از رصد و بررسی معایب طرح نوروزی پلیس رفع کاستی‌ها و تقویت نقاط قوت است.
وی اظهار کرد: در طرح نوروزی امسال با بهره‌گیری از توان نیروهای پشتیبانی و کمکی درصدد ایجاد بستری ایمن برای مسافران و گردشگران نوروزی هستیم.
خرم‌روی گفت: استان همدان به واسطه وجود جاذبه‌های تاریخی، تفریحی و توریستی همواره در ایام نوروز پذیرای جمعیت زیادی از گردشگران هست که پلیس ضمن استقبال شایسته از مسافران امنیت را نیز برای آنان فراهم کرده است.
جانشین انتظامی استان همدان بیان کرد: بخشی از نیروهای پلیس در مراکز تفریحی و توریستی مستقر می‌شوند تا علاوه بر هدایت گردشگران از ایجاد گره‌های ترافیکی جلوگیری کنند.
خرم‌روی ادامه داد: گشت‌های خودرویی و موتوری در ایام نوروز افزایش می‌یابد تا شاهد نوروزی ایمن برای مسافران و شهروندان باشیم.
وی افزود: با توجه به عزیمت شماری از شهروندان در ایام نوروز به سایر نقاط کشور و خالی ماندن منازل تدابیری برای جلوگیری از سرقت پیش‌بینی شده است.
فعالیت قرارگاه نوروزی پلیس تا ۱۵ فروردین‌ماه سال ۹۴ ادامه دارد.

سارقان احشام ملارد در اسدآباد گرفتار شدند

سارقانی که پس از سرقت ۵۰ رأس گوسفند از ملارد کرج قصد انتقال به یکی از شهرهای غربی کشور را داشتند در اسدآباد شناسایی و دستگیر شدند.
فرمانده انتظامی شهرستان اسدآباد گفت: در پی خبری مبنی بر اینکه یک دستگاه خودرو مشکوک حامل احشام در محور اصلی همدان به کرمانشاه در حال حرکت است، بلافاصله رسیدگی به این موضوع در دستور کار پلیس قرار گرفت.
به گزارش مرکز اطلاع‌رسانی فرماندهی انتظامی استان همدان، داوود علی‌بخشی افزود: به سرعت اکیپ مجربی از پلیس آگاهی شهرستان با تجهیزات کافی برای بررسی موضوع در محور اصلی مستقر و به کنترل خودروهای عبوری پرداختند.
علی‌بخشی ادامه داد: در نهایت، خودروی حامل احشام که یک دستگاه خودروی نیسان آبی‌رنگ بود در محل ایست و بازرسی با مشاهده مأموران متواری شد که با تعقیب و گریز پلیس پس از طی مسافت کوتاهی متوقف و برای بررسی بیشتر موضوع به پلیس آگاهی شهرستان منتقل شدند.
این مقام انتظامی ادامه داد: با توجه به اظهارات ضد و نقیض متهمان که هر ۲ نفر ساکن یکی از استان‌های غربی همجوار بودند و تقویت ظن مأموران، در نهایت با بازجویی‌های فنی و تحقیقات پلیسی لب به اعتراف گشوده و بیان کردند که احشام مکشوفه تعداد ۵۰ رأس بوده و یک رأس از آنها در بین راه تلف شده است که این احشام را از حوالی شهرستان ملارد از یک واحد دامداری با هدایت و همدستی افرادی دیگر سرقت کرده‌اند.
فرمانده انتظامی شهرستان اسدآباد در اظهار کرد: با تشکیل پرونده، متهمان برای سیر مراحل قانونی به مراجع قضایی معرفی و تلاش در جهت دستگیری سایر همدستان آنان در دستور کار پلیس قرار گرفت.

توقیف ۸۸ دستگاه وسیله نقلیه متخلف در اسدآباد

وی همچنین بیان کرد: در پی استمرار اجرای طرح‌های ارتقای امنیت اجتماعی به‌ویژه طرح منطقه‌ای که به منظور پاکسازی نقاط آلوده، پوشش دادن نقاط جرم‌خیز و ارتقای احساس امنیت اجتماعی در بین شهروندان در طول هفته گذشته انجام شد، پلیس به توفیقات و کشفیات چشمگیری در این راستا دست یافت.
علی‌بخشی از موفقیت پلیس در کشف مواد مخدر، جمع‌آوری معتادان تابلو و متجاهر، کشف اقلام ممنوعه و ضدفرهنگی و توقیف وسایل نقلیه مزاحم و متخلف در نتیجه اجرای این طرح‌ها خبرداد.
وی ادامه داد: درتعاقب اجرای طرح‌ها علاوه برکشف و جمع‌آوری اقلام ممنوعه و ضدفرهنگی و مقداری موادمخدر، تعداد ۱۶ نفر متهم در حوزه‌های مختلف جرایم دستگیر و ۸۸ دستگاه وسایل نقلیه مزاحم و متخلف نیز توقیف و به پارکینگ منتقل شدند.
فرمانده انتظامی شهرستان اسدآباد ضمن خواستار اعلام موارد مشکوک به فوریت‌های پلیسی ۱۱۰ توسط شهروندان، ادامه داد: متهمان پس از تشکیل پرونده جهت سیر مراحل قانونی به مراجع قضایی معرفی شدند.

دزد آبیاری بارانی به دام افتاد

سارقان تجهیزات آبیاری بارانی در شهرستان همدان دستگیر شدند.
رئیس پلیس پیشگیری انتظامی استان همدان با بیان این مطلب، گفت: برابر اعلام کلانتری ۱۷ شهرستان همدان در پی سرقت‌های مکرر تجهیزات آبیاری بارانی در روستاهای حوزه استحفاظی این کلانتری و سایر روستاهای تابعه شهرستان همدان، شناسایی و دستگیری سارقان به صورت ویژه در دستور کار عوامل انتظامی کلانتری مذکور قرار گرفت.
به گزارش مرکز اطلاع‌رسانی فرماندهی انتظامی استان همدان، عنایت‌ا... آزادی افزود: با ایجاد گشت‌های آشکار و نامحسوس و همچنین استفاده از منابع خبری پس از تلاش‌های شبانه‌روزی در نتیجه سارقان در زمین‌های کشاورزی یکی از روستاهای همدان در یک اقدام ضربتی توسط عوامل انتظامی کلانتری ۱۷ شناسایی و تعداد ٤ نفر از سارقان در حین ارتکاب جرم دستگیر شدند. وی بیان کرد: پس از دستگیری سارقان مذکور چند هزار متر لوله بریده شده آبیاری بارانی در انبار و محل دپوی اموال مسروقه کشف شد و در نهایت پرونده با حضور شکات و سارقان دستگیر شده به مراجع قضایی اعزام شد که تحقیقات بیشتر در رابطه با این پرونده از طریق پلیس آگاهی تحت پیگیری است.

دستگیری ۷ سارق در بهار

۷ نفر از سارقان حرفه‌ای در شهرستان بهار دستگیر شدند.
فرمانده انتظامی شهرستان بهار با اعلام این خبر گفت: در هفته جاری، انتظامی شهرستان با اجرای طرح‌های ضربتی برخورد با مجرمان حوزه سرقت موفق به دستگیری ۷ نفر از سارقان حرفه‌ای و کشف مقادیری اموال مسرقه از آنان شدند.
به گزارش مرکز اطلاع‌رسانی فرماندهی انتظامی استان همدان، جمشید باقری افزود: این متهمان که اقدام به سرقت از منازل، مزارع کشاورزی و موتورسیکلت می‌کردند در ۲ روز گذشته با کار اطلاعاتی دقیق و شبانه‌روزی شناسایی و دستگیر شدند که در تحقیقات اولیه اعتراف کردند.
باقری اصلی‌ترین عامل زمینه‌ساز ارتکاب به سرقت و موفقیت سارقان در برخی موارد را متأثر از غفلت مالباختگان در پیشگیری از سرقت دانست و بی‌توجهی به عوامل بازدارنده و تأخیری در بروز سرقت از سوی مردم را آسیب‌زا دانست.
فرمانده انتظامی شهرستان بهار به عموم مردم توصیه کرد: در جهت حفظ و نگهداری اموال منقول خود نهایت توجه به فراهم بودن نکات ایمنی و حفاظتی را داشته باشند تا دچار خسارت مالی و تبعات سرقت نشوند.

پلمب واحدهای صنفی متخلف در همدان

طرح ۲٤ ساعته ارتقای امنیت اخلاقی اماکن عمومی با پلمب ١٤ واحد صنفی متخلف در شهرستان همدان دنبال شد.
رئیس پلیس اطلاعات و امنیت عمومی فرمانده انتظامی استان همدان با اعلام این خبر، گفت: در راستای ارتقای امنیت اخلاقی و اجتماعی در اماکن عمومی و مقابله با مظاهر علنی فساد، پلیس اطلاعات و امنیت عمومی با به کارگیری اکیپ‌های مجرب اقدام به اجرای این طرح کرده است.
به گزارش مرکز اطلاع‌رسانی فرماندهی انتظامی استان همدان، احمد رحیمی با بیان اینکه در اجرای این طرح ۲ هزار و ۷۸۰ واحد صنفی در رسته‌های شغلی مختلف در پاساژهای اصلی شهر به شکل محسوس و نامحسوس تحت کنترل و نظارت قرار گرفتند، بیان کرد: در اجرای این طرح ۱۲ هزار و ۲۷۰ عدد اقلام مربوط به روز ولنتاین، ۲۳۰ ثوب البسه نامتعارف با تصاویر ممنوعه، هزار و ۷۰۰ قطعه صور ژورنالی مبتذل و غیرمجاز و ۷۸ عدد اقلام شیطان‌پرستی و ممنوعه کشف شد.
وی اظهار کرد: پلمب ١٤ واحد صنفی متخلف، ارائه ٤٧ مورد تذکر کتبی و اخذ تعهد کتبی از ٤٧ نفر از متصدیان اماکن عمومی به دلیل رعایت نکردن موازین شرعی و قانونی و نیز دستگیری ۳۰ نفر از متصدیان متخلف واحدهای صنفی از جمله اقدامات انجام شده در اجرای طرح ٢٤ ساعته طرح ارتقای امنیت اجتماعی در شهرستان همدان بود.
این مقام انتظامی شناسایی ۲۳ مورد واحد بدون پروانه و اخطار پلمب به ۳٦ واحد صنفی را از دیگر اقدامات این طرح ٢٤ ساعته عنوان کرد.

حادثه در استان

کشف پراید سرقتی در کبودراهنگ

یک دستگاه خودروی سواری پراید که از حوزه کلانتری ۱۹ همدان سرقت شده بود در شهرستان کبودراهنگ کشف شد.
فرمانده انتظامی شهرستان کبودراهنگ درتشریح این خبر، گفت: در راستای اجرای مستمر طرح ارتقای امنیت اجتماعی و پاکسازی نقاط آلوده با هدف ارتقای امنیت اجتماعی و افزایش میزان رضایتمندی مردم از پلیس عوامل انتظامی شهرستان در غالب چند اکیپ پس از شناسایی نقاط آلوده نسبت به پاکسازی اقدام کردند.
به گزارش مرکز اطلاع‌رسانی فرماندهی انتظامی استان همدان، پژمان قویمی افزود: با تلاش عوامل انتظامی شهرستان ۱۲ نفر در رابطه با مواد مخدر دستگیر و از آنان مقادیری مواد از قبیل کراک، تریاک، شیشه، هرویین کشف شد.
وی کشف یک دستگاه خودروی پراید سرقتی با سابقه سرقت از حوزه کلانتری ۱۹ همدان را که به صورت بلاصاحب در مسیر جاده رها شده بود را از دیگر اقدامات عوامل انتظامی بیان کرد.
قویمی اتهام سیزدهمین متهم را رانندگی در حالت غیرطبیعی عنوان کرد که توسط عوامل پلیس راه دستگیر و برای سیر مراحل قانونی تحویل مقام قضایی شد.

توقیف محموله ۳ میلیاردی قاچاق در همدان

مأموران پلیس آگاهی استان همدان پس از متوقف کردن کامیون حامل کالای قاچاق در یکی از راه‌های مواصلاتی این شهر، در بازرسی از آن ۳۰ هزار و ۸۱ ثوب البسه خارجی به ارزش ۳ میلیارد ریال کشف کردند.
رئیس پلیس آگاهی انتظامی استان همدان با بیان این مطلب، گفت: در پی کسب خبری مبنی بر اینکه قاچاقچیان کالا قصد دارند از شهرهای مرزی غرب کشور مقادیر زیادی کالای قاچاق از نوع پوشاک با یک دستگاه کامیون از طریق راه‌های مواصلاتی استان همدان به شهرهای مرکزی کشور و تهران انتقال دهند، موضوع در دستور کار مأموران اداره مبارزه با قاچاق کالا و ارز پلیس آگاهی همدان قرار گرفت.
به گزارش مرکز اطلاع‌رسانی فرماندهی انتظامی استان همدان، رضا زارعی افزود: با انجام یکسری اقدامات اطلاعاتی و پلیسی صحت و سقم خبر محرز شد و با اعزام اکیپ گشت به شهرستان نهاوند در محور فیروزان به نهاوند و کنترل تردد خودروهای عبوری در نهایت یک دستگاه خودروی کامیون ایسوزو مشاهده و در عملیات پلیسی متوقف شد.
این مقام انتظامی در ادامه بیان کرد: پس از توقیف خودرو در بازرسی دقیق بار مشخص شد در زیر کارتن‌های قالپاق مقادیر زیادی پوشاک خارجی جاسازی شده است که راننده دستگیر و به همراه کامیون به دایره مبارزه با قاچاق کالا و ارز شهرستان نهاوند انتقال و پس از تخلیه تعداد ۳۰ هزار و ۸۱ ثوب پوشاک خارجی به ارزش بالغ بر ۳ میلیارد ریال کشف شد. وی افزود: راننده خودرو به همراه پرونده جهت سیر مراحل قانونی روانه مراجع قضایی شد.

توقیف خودرو با تخلفات میلیونی در فامنین

۵ دستگاه خودرو با تخلفات بالای ۱۰ میلیون ریال در شهرستان فامنین توقیف شد.
فرمانده انتظامی شهرستان فامنین با بیان این مطلب گفت: در ادامه اجرای طرح ارتقای امنیت اجتماعی در شهرستان فامنین و روان‌سازی عبورومرور در ۱۵ روز گذشته کارکنان پلیس راهنمایی و رانندگی این شهرستان تعداد ۵ دستگاه خودرو با تخلفات بالای ۱۰ میلیون ریال را برابر ماده ۸ قانون رسیدگی به تخلفات رانندگی توقیف و روانه پارکینگ کردند. وی افزود: در همین راستا یک جلد گواهینامه که دارای ۳۱ نمره منفی بود برابر تبصره یک ماده ۷ ضبط شد.
محمد معصومی ضمن دعوت رانندگان به رعایت قوانین و مقررات راهنمایی و رانندگی، بیان کرد: چنانچه رانندگان محترم با صبر و حوصله و رعایت حق تقدم و سرعت مطمئنه رانندگی نمایند شاهد کمترین تصادفات خواهیم بود.

حادثه در ایران

بازداشت سارق آموزش دیده در نخستین سرقت

مرد جوانی که پس از آموزش سرقت، تصمیم به دزدی گرفت در اجرای نخستین نقشه سرقتش اشتباه کرد و دستگیر شد.
به گزارش باشگاه خبرنگاران، چندی پیش مأموران پلیس تهران در جریان وقوع یک سرقت در خیابان و دستگیری سارق توسط مردم قرار گرفتند که بلافاصله موضوع را در دستور کار خود قرار داده و با حضور در محل به تحقیق در این رابطه پرداختند.
با حضور مأموران مشخص شد که سارق جوانی پس از دزدیدن کیف یک پیرمرد هنگام فرار پایش لیز خورده و به زمین افتاده است و همان لحظه از سوی مردم دستگیر شده بود. بنابراین متهم دستگیر و تحت بازجویی قرار گرفت.
وی با اعتراف به جرم خود به مأموران گفت: نخستین بار است که دزدی می‌کنم، من قبلاً پیش یکی از دوستانم آموزش سرقت دیده بودم و آن روز نیز طبق آموزش‌هایی که دیده بودم دست به سرقت زدم، ولی هول شده و اشتباه کردم و دستگیر شدم.

قاتل بی‌رحم به دار مجازات آویخته شد

حکم فردی که به اتهام محاربه از طریق سرقت مسلحانه و همچنین قتل راننده تاکسی به اعدام محکوم شده بود، اجرا شد.
دادستان عمومی و انقلاب شیراز با اعلام این خبر، گفت: این مجرم به نام «م. ر. پ» در سال ۸۹ پس از سرقت مسلحانه یک دستگاه تاکسی، اقدام به قتل فجیع راننده کرده بود که پس از دستگیری در شیراز در شعبه دوم دادگاه انقلاب اسلامی شیراز محاکمه و به اتهام محاربه از طریق شرکت در سرقت مسلحانه و قتل محکوم به اعدام شد.
طهماسب یزدانیان با اشاره به اینکه اقدام به قتل این مجرم با قساوت و بی‌رحمی همراه بوده است، بیان کرد: حکم این معدوم پس از صدور در شعبه دوم دادگاه انقلاب شیراز در شعبه ۱۱ دیوان عالی کشور تأیید و با تنفیذ معاون اول قوه قضاییه و طی مراحل قانونی به اجرا درآمد.
وی با تأکید بر این که تأمین امنیت عمومی مردم اولویت دستگاه قضایی است، افزود: در راستای حفظ امنیت مردم برخورد قاطع و قانونی در دستور کار دادسرای عمومی و انقلاب شیراز قرار دارد.
به گزارش باشگاه خبرنگاران، این مقام قضایی ضمن هشدار به افرادی که موجب برهم زدن نظم و امنیت جامعه می‌شوند، تأکید کرد: اجرای سریع و قاطع احکام الهی در خصوص این افراد در دستور کار قرار دارد.

کودک بازیگوش گاوداری را به آتش کشید

کودکی بازیگوش حدود ۱۰ تن از علوفه یک گاوداری را به آتش کشید که آتش‌نشان‌ها در عملیاتی طاقت‌فرسا این آتش را مهار کردند.
به گزارش باشگاه خبرنگاران، روز دوشنبه، ۲۷ بهمن‌ماه امسال، ساعت ۱۲ و ٤٧ دقیقه در تماس با سامانه ۱۲۵ آتش‌نشانی شهریار، آتش سوزی علوفه دپو شده در گاوداری واقع در شهریار، نزدیکی مدرسه جدیدالحداث گزارش شد.
ستاد فرماندهی سازمان بلافاصله زنگ حریق ایستگاه‌های ۱۰۱ مرکزی و ۲۰۱ امیریه را به صدا درآورد و آتش‌نشانان با امکانات و تجهیزات کامل راهی محل حریق شدند.

سودوکو ۲۲۹۳

3				6				1
	6			2			3	
		7				9		
		2		5		6		
	1			9			4	
8								7
1				7				8
	8			3			7	
		3				4		

پاسخ‌های شماره قبل

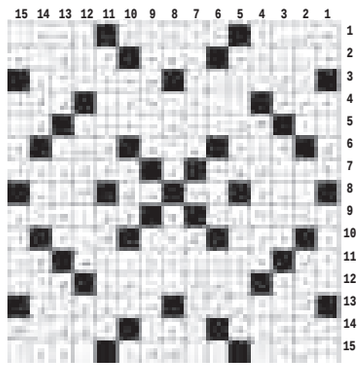

۵	۴	۱	۲	۷	۳	۸	۶	۹
۳	۸	۹	۴	۶	۵	۲	۷	۱
۷	۶	۲	۹	۸	۱	۵	۳	۴
۲	۹	۷	۳	۴	۶	۱	۸	۵
۱	۳	۶	۵	۹	۸	۷	۴	۲
۸	۵	۴	۱	۲	۷	۶	۹	۳
۹	۷	۳	۸	۵	۲	۱	۴	۶
۶	۱	۵	۷	۳	۴	۹	۲	۸
۴	۲	۸	۶	۱	۹	۳	۵	۷

جدول ۲۲۹۳

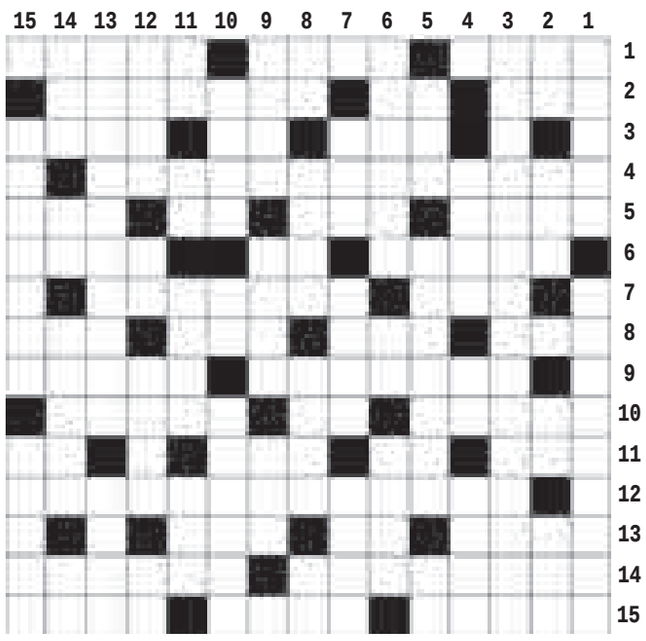

افقی

۱- واحد پول استرالیا - سیل بزرگ - پافشاری و اصرار ۲- سخن ناگفتنی - فلز سرخ - پایتخت آفریقای جنوبی ۳- بدبو - غوزه پنبه - سازمان فضایی آمریکا ۴- بنگاه ۵- وفای به عهد - برکت سفره - ناچیز - خوردنی پس از غذا ۶- ساختمان ها - شکم بند - میوه پخته در شکر ۷- کلام پرسش - عاقبت و آخر کار ۸- رقیب تام - شیوا - عقل و ادراک - ضمیر عربی ۹- از شهرهای اصفهان - اینک ۱۰- متخصص فنی - پروردگار عالم - بزک ۱۱- گرده قارچ - تنها و منفرد - سگ بیمار - بله لاتین ۱۲- نینجا ۱۳- هفت روز هفته - سخن یاوه - دیوار نازک خشتی ۱۴- نام قدیم اهر - نابودی ۱۵- از شهرهای اصفهان - نان شب مانده - دوستداران

عمودی

۱- نمایشنامه رادیویی - مانکن ۲- نفی تازی - شرم - بخار دهان - حجم هندسی ۳- دی ۴- نقاش ارژنگ - اثر پا - آتشگیره ۵- بازداشتن - دفتر - مادر عرب ۶- درگاه - چاشنی سالاد - از انواع ماهی ۷- ظاهر ساختمان - پوشاننده - نوشیدنی حرام ۸- صدمه و آسیب - ترمز کشتی - شکوه - قلم درشت ۹- شوهرمرده - استخوان انگشت - دایه ترکی ۱۰- سوغات یزد - جنس به ظاهر قوی - از کوه‌های مهم کشور ۱۱- گوشت آذری - کشنده بی صدا - دیوار - گرو ۱۲- انبار پول! - ضمیر جمع - مقوای نازک - علامت جمع فارسی ۱۳- معالجه روحی - حرف پیروزی ۱۴- خو گرفتن - دشنام - گوارا - موسیقی مرثیه ۱۵- بالا بردن - از حروف یونانی

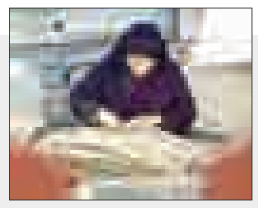

تغییر مدیریت بیمه زنان سرپرست خانوار

مسئولیت بیمه سرپرست خانوار به صندوق بیمه روســتاییان و عشایر واگذار شد و اعتبارات مربوط به طرح‌های بیمه‌ای در سال آینده ۲۰ درصد افزایش خواهد داشت.
معاون فنی و درآمد سازمان تأمین اجتماعی، محمد حسن‌زاد در گفت‌وگو با مهر، گفت: از این پس زنان سرپرســت خانوار باید برای بیمــه خود به این صندوق مراجعه کنند و مسئولان صندوق بیمه روستاییان در حال انجام اقدامات لازم در این مورد هستند.

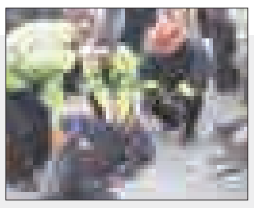

تروما در ایران هر ساعت ۳ قربانی می‌گیرد

تروما یا وارد شــدن آســیب‌های ناشــی از حــوادث و تصادفــات در هر ســاعت موجب مرگ ۳ نفر می‌شــود. به گزارش خبرآنلاین، پیرحسین کولیوند، مدیر داخلی بیمارستان فوق‌تخصصی خاتم الانبیا، گفت: امروزه خطرهای ناشی از تصادفات و تروما نسل جوان را تهدید می‌کند، به طوری که میانگین سنی آنها ۱۸ تا ۴۹ سال است و ۵۷ تا ۶۰ درصد افرادی که دچار تروما می‌شوند جوانان هستند.

انجام سالانه ۲۱۳ هزار سقط غیرقانونی در کشور

مدیرکل دفتر ســلامت خانواده، جمعیت و مدارس وزارت بهداشت، درمان و آموزش پزشکی با بیان اینکه بالغ بر ۲۲۰ هزار سقط در سال انجام می‌شود، افزود: فقط ۷ هزار مورد از آن مسیر قانونی را سپری می‌کنند.
محمداســماعیل مطلق، تداخل فرزندآوری با مسائل اقتصادی را ۲ دلیل عمده سقط دانست و گفت: میزان تداخل فرزندآوری ۸۰ درصد و مسائل اقتصادی ۲۰ درصد است.
به گزارش تابناک، وی با اشاره به اینکه ۳ میلیون زوج نابارور در کشور داریم، از تمرکز وزارت بهداشت بر حل مشکلات باروری در کشور خبر داد.

خبـر

آنالیز فرآورده غذایی آرایشی و بهداشتی همدان

امسال تعداد ۳ هزار و ۴۰۶ قلم فرآورده غذایی، آشامیدنی، آرایشی و بهداشتی از نظر شــیمیایی، میکروبی و خواص ارگانولپتیکی آنالیز شدند.
معاون غذا و داروی دانشگاه علوم پزشکی همدان، با اشاره به فعالیت آزمایشــگاه آنالیز فرایندهای آرایشی و بهداشــتی در معاونت غذا و داروی دانشــگاه همدان گفت: از ابتدای امسال در مجموع ۱۵ هزار و ۲۹۷ آزمون روی نمونه‌های فراورده‌های غذایی، آشامیدنی، آرایشی و بهداشتی انجام شده است.
ایرج خدادادی در گفت‌وگو با تسنیم، افزود: در این راستا هزار و ۲۷۷ قلم فرآورده از نظر شیمیایی، میکروبی و خواص ارگانولپتیکی، یک یا چند فاکتور آنها با استاندارد ملی یا مقررات وزارت بهداشت، درمان و آموزش پزشکی مطابقت نداشته است و از ۲ هزار و ۱۵۹ قلم بررسی شده نیز از نظر ویژگی‌های شیمیایی و میکروبی بدون مشکل بوده‌اند.
معاون غذا و داروی دانشــگاه علوم پزشکی همدان تصریح کرد: در این مدت به منظور ارتقای سطح ســلامتی فرآوردهای غذایی، ۲۵۷ مورد بازدید از آزمایشگاه کارخانه‌های مواد غذایی و آشامیدنی انجام شده است.

احداث اورژانس بستری در بیمارستان فرشچیان همدان

رئیــس مرکز آموزشــی درمانی فوق‌تخصصــی قلب و عروق فرشچیان همدان با اشاره به مشــکل کمبود فضای بستری بیماران در بیمارستان فرشــچیان از پیگیری‌های لازم در خصوص احداث اورژانس بستری در این بیمارستان خبر داد.
حسن جلالوند در گفت‌وگو با فارس، در همدان با اشاره به وضعیت بیمارستان فرشچیان نسبت به فضای بستری بیماران، گفت: بخش‌های موجود بیمارســتان بــا ۳۲۷ تخت فعال شــامل ۳۴ تخت در بخش نورولــوژی، ۳۴ تخت در بخش عفونــی، ۳۴ تخت در بخش "ICU" جنرال و ٦ تخت در بخش ایزوله تنفسی فعال هستند.
وی ادامــه داد: ۳٤ تخت نیز در بخش چشــم، ۲۰ تخت در بخش پوســت، ۲٤ تخت در بخش داخلی، مســمومیت، ۱٦۰ تخت در بخش‌های روانپزشــکی و ۷ تخــت در بخــش اورژانس در این بیمارستان وجود دارد.
رئیس مرکز آموزشــی درمانی فوق‌تخصصی قلب و عروق فرشچیان همدان از کمبود تخت در بخش نورولوژی و چشم با توجه به تعداد بــالای مراجعان و ریفرال بودن آنها در اســتان خبر داد و افزود: نبود فضای اورژانس بســتری نیز از دیگر مشــکلات موجود است که در حال پیگیری به منظور ایجاد فضای جدید و رفع این معضل هستیم.

تبلیغات در طبابت جایی ندارد

مدیر کل نظارت ســازمان نظام پزشــکی، به تشریح آنچه باید در تابلوی مطب پزشکان درج شود، پرداخت و گفت: تبلیغات در قانون طبابت جایی ندارد.
به گزارش ایرنا، شــهریار خاقانی با بیان اینکه پزشک در تابلوی خود تنها باید اطلاع‌رســانی کند و تبلیغــات در قانون طبابت جایی ندارد، افزود: تبلیغات برخی اوقات القایی و فراتر از عمل اســت و تبلیغات کاذب همیشه وجود دارد؛ بنابراین پزشک نباید از تبلیغات گمراه‌کننده در تابلوی خود استفاده کند.
وی با اشاره به اینکه یکی از وظایف معاونت نظارت در سازمان نظام پزشکی رســیدگی به تبلیغات، تدوین آیین‌نامه‌ها و دستورالعمل‌های مهر و سرنسخه است، بیان کرد: براساس قوانین، اطلاعات در تابلوی پزشکان باید طبق آنچه در پروانه مطب وجود دارد، درج شود.

تنبیه بدنی کودکان جرم است

تنبیه بدنی به وســیله افــرادی به غیر از والدین از جمله مسئولان آموزش و مربیان از مواردی است که در قانون، کودک‌آزاری تلقی شده است و پیگیری و مجازات آن به شاکی خصوصی نیاز ندارد.
عضو ارشد مرجع ملی حقوق کودک درباره تنبیه بدنی کــودکان گفت: ســهل‌انگاری، آسیب‌رسانی، خشــونت جسمی و روحی نسبت به کودک و... از جمله اقداماتی هستند که کودک‌آزاری تلقی می‌شوند.
منصور مقاره‌عابد در گفت‌وگو با ایلنا، با بیان اینکه متأسفانه تنبیه بدنی و آزارهای روحی و جسمی در شیوه تربیتی ما به ثبت رسیده اســت، افزود: به‌رغم پیشرفت‌های موجود افرادی هســتند که برای تربیــت کودکان متوســل به آزار و تنبیه بدنی می‌شــوند و متأسفانه شــاهد وجود چنین رفتارهایی در برخی مدارس نیز هستیم.
وی با اشــاره به قانون حمایت از کودکان و نوجوانان مصوب ۱۳۸۱ گفت: براساس ماده ۲ این قانون هرگونه تربیت و آزار کودکان و نوجوانان که موجب آسیب جسمی، روحی یا اخلاقی به آنان شــود و سلامت جسم و روان آنها را به مخاطره اندازد، ممنوع است.
عضو مرجــع ملی حقوق کودک تأکید کرد: براساس ماده ۷ قانون حمایت از کودکان و نوجوانان اقدامات تربیتی در چارچوب ماده ۵۹ قانون مجازات اسلامی مصوب ۱۳۷۰ و ماده ۱۱۷۹ قانون مدنــی مصوب ۱۳۱٤ از شــمول این قانون مستثنا هستند، به عبارت دیگر براساس مواد مذکور تنبیه بدنی و آزار کودک توســط والدین از موارد جرم مستثنا شده و قابل مجازات نیست.
مقاره‌عابد تصریح کــرد: چنانچه افراد زیر ۱۸ ســال که براســاس قوانین کودک تلقی می‌شوند، توســط مربیان در مدارس مورد تنبیه واقع شوند، سرپرست مدرسه موظف است؛ این مسأله را گزارش و اعلام جرم کند و در صورتی که سرپرســت مدرسه به این وظیفه خود عمل نکند، مرتکب جرم شــده اســت. این فعال حقوق کودک خاطرنشان کرد: کودک‌آزاری از جرایم عمومی است و نیاز به شاکی خصوصی ندارد و هرکسی به محض مشاهده می‌تواند، آن را گزارش کند تا فرد خاطی مورد پیگرد قانونی قرار گیرد.
حد متعارف تنبیه باید مشخص شود
وی افزود: به طور کلی در قوانین بخصوص ماده ۱۱۷۹ قانون مدنــی، والدین حق تنبیه کودک خود را دارند، ولی به استناد این ماده نمی‌توانند کودک خــود را خارج از حدود تأدیب، تنبیه کنند.
عضو مرجع ملی حقوق کودک با بیان اینکه به نظر می‌رســد؛ در قانون مدنی حق تنبیه برای والدین محفوظ مانده اســت به شرط آنکه خــارج از حد متعارف نباشــد، ادامه داد: مــاده ۱۱۷۳ از مصادیق نبود مواظبت یا انحطاط اخلاقــی والدین را تکرار ضرب و جرح خارج از حد متعارف دانسته است که این موضوع ابهاماتی را ایجاد کرده است.

> **به‌رغم پیشــرفت‌های موجود افرادی هســتند که برای تربیت کودکان متوســل به آزار و تنبیه بدنــی می‌شــوند و متأســفانه شاهد وجود چنیــن رفتارهایــی در برخی مدارس نیز هستیم**

وی در توضیح این مطلب افزود: نخســت اینکه آیــا ضرب و جرح کــودک فقط در صــورت تکــرار ایــراد دارد و اگــر برای نخستین‌بار اتفاق افتاد، مانعی ندارد. همچنین آیا زمانی که قانونگذار از ضرب و جرح در حد متعارف ســخن می‌گوید، این سؤال به ذهن خطور می‌کند که آیا جرح می‌تواند در حد متعارف باشد.

تنبیه بدنی در مدارس رو به کاهش است

وی اظهــار کرد: برابر مــاده ۹ قانون مدنی عقــود و مقرراتــی که دولــت جمهوری اسلامی ایران با سایر دول منعقد می‌کند؛ در حکم قانون است و بنابر کنوانسیون حقوق کودک نیز دولت‌های عضو مکلف هســتند حقــوق کودکان را تضمین و مفاد پیمان‌نامه را بــه قوانین داخلی خود تســری دهند که خوشــبختانه در قانون حمایت از کودکان و نوجوانان مصــوب ۱۳۸۱ معروف به قانون کــودک‌آزاری این ظرفیت بــه وجود آمده است.
مقاره‌عابد با بیان اینکــه در دادگاه‌ها تعداد پرونده‌هایی که به موضوع کودک‌آزاری در مدارس رســیدگی می‌کنند، بسیار نایاب یا نادر اســت؛ بیان کرد: این موضوع می‌تواند گویای ۲ مطلب باشــد؛ یکی اینکه واقعاً در مدراس ما کودک‌آزاری انجام نمی‌شــود و دیگر اینکه کــودک‌آزاری در مدارس انجام می‌شود، اما با آن برخورد قانونی نمی‌شود.
وی با اشاره به سخن وزیر آموزش‌وپرورش مبنی براینکــه تنبیه بدنی در مدارس کاهش یافته اســت، گفت: تنبیــه بدنی در مدارس وجــود دارد، اما روبه کاهش اســت و باید بررسی کرد این روند کاهش با چه سرعتی و برای چند سال طول می‌کشد.
ایــن فعال حقوق کودک معتقد اســت که تنبیــه بدنی کــودکان جرم اســت و اگر بلافاصله به آن رسیدگی شود، می‌تواند به تسریع روند کاهش تنبیه بدنی در مدارس منجر شود.
عضو مرجع ملی حقوق کودک تصریح کرد: وجود تنبیه بدنی در مدارس نه تنها می‌تواند اهداف آموزش‌وپرورش را تحت‌الشعاع قرار دهد؛ بلکه می‌توانــد از کودک یک بزهکار بســازد، چنانکه بسیاری از کودکان مقیم در کانون‌های اصلاح و تربیت مورد تنبیه بدنی واقع شده‌اند.
وی ادامــه داد: یکی از دلایل عمده تعارض کودکان و نوجوانان با قانون و جامعه‌ســتیز شدن آنان منفک شدن این گروه از کودکان از آموزش‌وپرورش اســت کــه تنبیه بدنی یــا آزار و اذیت روحــی می‌تواند موجب سرخوردگی و جدایی دانش‌آموز از مدرسه شود.

حضور "DIC"های سیار در محله‌ها برای ساماندهی معتادان خیابانی

معــاون کاهــش تقاضــا و توســعه مشــارکت‌های مردمی ســتاد مبــارزه با موادمخدر گفت: در ســال آینده گروه‌های "DIC" ســیار و گذری برای ساماندهی معتادان خیابانی در محله‌ها حضور خواهند یافت.
به گزارش ایسنا، پرویز افشار افزود: قصد داریم با ایجاد گروه‌های "DIC" ســیار و گذری برای ساماندهی معتادان خیابانی در محله‌ها و افزایش بسته‌های خدمتی، شاهد کاهش مشکلات اجتماعی، انتظامی و... در سطح شهر و محله‌ها باشیم.
وی در این‌بــاره تصریح کــرد: با توجه به آمار حــدود ٤۰ و ۵۰ درصد خرده‌جرایم شــهری از طریق خرده‌پاهای موادمخدر و معتادان خیابانی انجام می‌شود که عمده این خرده‌فروشان موادمخدر نیز خود معتادانی هســتند که برای تأمین موادمخدر مصرفی خود اقدام به خرده‌فروشــی می‌کنند و در حال حاضر درصدد ساماندهی این امور از طریق پررنگ کردن مداخلات اجتماعی و کاهش آسیب هستیم.
معــاون کاهــش تقاضــا و توســعه مشــارکت‌های مردمی ســتاد مبــارزه با موادمخــدر همچنیــن خبر داد: شــیوع اعتیاد در محیط‌های صنعتی چندین برابر محیط‌های دیگر اجتماعی است و تمامی کسانی که در راستای پیشگیری و کاهش آســیب موادمخدر فعالیت دارند نیز باید به محیط‌ها و کارگاه‌های صنعتی با وجود تمــام پیچیدگی‌ها و مشــکلات موجود توجه ویژه داشته باشند.
وی ادامــه داد: در حــال حاضــر هیچ پدیده‌ای بــه انــدازه اعتیــاد پیچیده و چندوجهــی نیســت؛ زیــرا ایــن بلای اجتماعی شــامل ابعاد روحــی، روانی، اجتماعی، اقتصادی و... فرد مصرف‌کننده بــوده و توفیق جوامع با ســاماندهی این قشر ارتباط زیادی دارد.
افشار ادامه داد: برای مبارزه با اعتیاد باید هر یک از سازمان‌ها و نهادها عهده‌دار بخشی از مداخلات شــوند تا بتوان با این پدیده پیچیده مبارزه کــرد و همچنین باید برای تغییر فرهنگ مــردم در ارتباط با این مواد اقدامات لازم را انجام دهند.

نیش و نوش

قانون: پرونده مالی دیگری رونمایی شد
پس داستان ادامه دارد...!
خراسان: حذف یارانه ثروتمندان آغاز شد
ببخشید با کدوم فرمول انجام شده؟
جام جم: هزینه تجویزهای غیرضروری از جیب بیماران
همین‌هاســت که تعداد مردم خط فقررو روزبه‌روز بیشتر می‌کنه!
آرمان: خبر خوش هسته‌ای در سال ۹۴
خداکنه اما ازبس از این وعده‌ها داده شــده چشممون آب نمی‌خوره!
سیاست روز: چرا بلیت‌های نوروزی فروش نرفته است؟
ای‌بابا! با این شرایط اقتصادی دیگه انگیزه و پولی برای سفر نیست!
ایران: ابتکار: ریزگردها در فضای علمی حل می‌شود، نه سیاسی
شما با همون فضای علمی حلش کن!
اسرار: وزارت بهداشت: هیچ مورد مشکوک به ابولا در کشور وجود ندارد
خیالمون راحت شد!
تابناک: رئیس مجلس: کشور را گران اداره می‌کنیم
نگران نباشــید یارانه پردرآمدها حذف بشــه بخشی از مشکلات حل میشه!
امین: روند نزولی قدرت خرید خانوارها
بدون شرح!
راه مردم: اعتیاد در کمین بچه‌ها
وقتی در دسترس باشه همین میشه دیگه!
شهروند: پایه سنوات کارگران ۲برابر شد
چه عجب خبری از افزایش هم شنیده شد!
عصر ایرانیان: چگونه از اثرات بد ریزگردها بکاهیم؟
با روش علمی که خانم دکتر فرمودن!
مردم سالاری: نخبگان جامعه در حل مشکل ترافیک کمک کنند
وقتی ازشون استفاده نمیشه چه کمکی می‌تونن بکن!!

خبـر

نحوه ثبت‌نام کنکوری‌های دانشگاه آزاد اسلامی

ثبت‌نام برای شــرکت در آزمون ورودی دانشگاه آزاد اسلامی همزمان با ثبت‌نام برای کنکور سراســری ۹٤ انجام می‌شود.
مشاور عالی سازمان سنجش آموزش کشور گفت: با توجه به مهلت تمدید شده برای ثبت‌نام در آزمون سراسری ۹٤، مهلت ثبت‌نام در این آزمون شنبه ۲ اسفندماه، ساعت ۲٤ پایان می‌پذیرد.
حســین توکلی در گفت‌وگو با ایســنا، افزود: مشاور عالی سازمان ســنجش آموزش کشور تأکید کرد: همه داوطلبانی که تاکنون برای ثبت‌نام اقدام نکرده‌اند از جمله داوطلبان علاقه‌مند به شــرکت در گزینش رشــته‌های تحصیلی با آزمون دانشگاه آزاد، ضرورت دارد و در مهلت باقی مانده به سایت سازمان سنجش به نشانی www.sanjesh.org مراجعه کرده و ضمن مطالعه دقیق دفترچه راهنما و اطلاعیه‌های موجود در صورت واجد شــرایط بودن نســبت به ثبت نام اقدام کنند.

اداره ثبت اسناد و املاک حوزه ثبت ملک بهار

هیأت موضوع قانون تعیین تکلیف وضعیت ثبتی اراضی و ساختمان‌های فاقد سند رسمی
آگهی موضوع ماده ۳ قانون و ماده ۱۳ آیین‌نامه قانون تعیین تکلیف وضعیت ثبتی و اراضی و ساختمان‌های فاقد سند رسمی
برابر رأی شماره ۱۳۹۳۶۰۳۲۶۰۰۷۰۰۳۶۸۵ مورخه ۱۳۹۳/۱۰/۰۷ هیأت اول موضوع قانون تعیین تکلیف وضعیت ثبتی اراضی و ساختمان‌های فاقد سند رسمی مستقر در واحد ثبتی حــوزه ثبت ملک بهار تصرفات مالکانــه بلامعارض متقاضی آقای سیدرسول خلوصی سادات فرزند سیدرضا به شماره شناسنامه ۹۲۱۰ صادره از بهار در اعیانی شش دانگ یک باب خانه با پرداخت حق‌الارض به مالک عرصه به مساحت ۴۰۴/۹۹ مترمربع قسمتی از پلاک ۷۶۹ فرعی از ۱۳۹ اصلی واقع در بهار بخش چهار همدان خریداری از آقای قربانعلی جمشیدی محرز گردیده است.
لذا به منظور اطلاع عموم مراتب در دو نوبت به فاصله ۱۵ روز آگهی می‌شــود، در صورتی که اشخاص نسبت به صدور سند مالکیت متقاضی اعتراضی داشته باشند می‌توانند از تاریخ انتشــار اولین آگهی به مدت دو ماه اعتراض خود را به این اداره تسلیم و پس از اخذ رسید، ظرف مدت یک ماه از تاریخ تسلیم اعتراض، دادخواست خود را به مراجع قضایی تقدیم نمایند. بدیهی است در صورت انقضای مدت مذکور و عدم وصول اعتراض طبق مقررات سند مالکیت صادر خواهد شد. (م‌الف ۵۷۱۲)
تاریخ انتشار نوبت اول: ۱۳۹۳/۱۱/۱۵
تاریخ انتشار نوبت دوم: ۱۳۹۳/۱۱/۳۰
علی زیوری‌حبیبی – رئیس ثبت اسناد و املاک بهار

اداره ثبت اسناد و املاک حوزه ثبت ملک بهار

هیأت موضوع قانون تعیین تکلیف وضعیت ثبتی اراضی و ساختمان‌های فاقد سند رسمی
آگهی موضوع ماده ۳ قانون و ماده ۱۳ آیین‌نامه قانون تعیین تکلیف وضعیت ثبتی و اراضی و ساختمان‌های فاقد سند رسمی
برابر رأی شماره ۱۳۹۳۶۰۳۲۶۰۰۷۰۰۳۵۶۲ مورخه ۱۳۹۳/۰۹/۲۴ هیأت اول موضوع قانون تعیین تکلیف وضعیت ثبتی اراضی و ساختمان‌های فاقد سند رسمی مستقر در واحد ثبتی حوزه ثبت ملک بهار تصرفات مالکانه بلامعارض متقاضی آقای خیراله عسگری مزین فرزند عباس به شــماره شناسنامه ۱۱۸۲۵ صادره از بهار در اعیانی شش دانگ یک باب خانه با پرداخت حق‌الارض به مالک عرصه به مساحت ۲۸۴/۸۹ مترمربع قسمتی از پلاک ۴۰۳۹ فرعی از ۱۳۹ اصلی واقع در بهار بخش چهار همدان خریداری مع‌الواسطه از مالک رسمی آقای ذکریا بهمنی محرز گردیده است.
لذا به منظور اطلاع عموم مراتب در دو نوبت به فاصله ۱۵ روز آگهی می‌شــود، در صورتی که اشخاص نسبت به صدور سند مالکیت متقاضی اعتراضی داشته باشند می‌توانند از تاریخ انتشــار اولین آگهی به مدت دو ماه اعتراض خود را به این اداره تسلیم و پس از اخذ رسید، ظرف مدت یک ماه از تاریخ تسلیم اعتراض، دادخواست خود را به مراجع قضایی تقدیم نمایند. بدیهی است در صورت انقضای مدت مذکور و عدم وصول اعتراض طبق مقررات سند مالکیت صادر خواهد شد. (م‌الف ۵۶۸۹)
تاریخ انتشار نوبت اول: ۱۳۹۳/۱۱/۱۵
تاریخ انتشار نوبت دوم: ۱۳۹۳/۱۱/۳۰
علی زیوری‌حبیبی – رئیس ثبت اسناد و املاک بهار

اداره ثبت اسناد و املاک حوزه ثبت ملک بهار

هیأت موضوع قانون تعیین تکلیف وضعیت ثبتی اراضی و ساختمان‌های فاقد سند رسمی
آگهی موضوع ماده ۳ قانون و ماده ۱۳ آیین‌نامه قانون تعیین تکلیف وضعیت ثبتی و اراضی و ساختمان‌های فاقد سند رسمی
برابر رأی شماره ۱۳۹۳۶۰۳۲۶۰۰۷۰۰۳۵۱۱ مورخه ۱۳۹۳/۰۹/۲۰ هیأت اول موضوع قانون تعیین تکلیف وضعیت ثبتی اراضی و ساختمان‌های فاقد سند رسمی مستقر در واحد ثبتی حــوزه ثبت ملک بهار تصرفات مالکانــه بلامعارض متقاضی آقای سیدهادی حسینی‌اخگر فرزند سیدموســی به شماره شناسنامه ۱۴۷۱۰ صادره از بهار در اعیانی شــش دانگ یک باب خانه بــا پرداخت حق الارض به مالک عرصه به مساحت ۲۱۶/۶۲ مترمربع قســمتی از پلاک ۱۰۲۹ فرعی از ۱۳۹ اصلی واقع در بهار بخش چهار همدان خریداری از آقای سیدعباس هادئی محرز گردیده است.
لذا به منظور اطلاع عموم مراتب در دو نوبت به فاصله ۱۵ روز آگهی می‌شــود، در صورتی که اشخاص نسبت به صدور سند مالکیت متقاضی اعتراضی داشته باشند می‌توانند از تاریخ انتشــار اولین آگهی به مدت دو ماه اعتراض خود را به این اداره تسلیم و پس از اخذ رسید، ظرف مدت یک ماه از تاریخ تسلیم اعتراض، دادخواست خود را به مراجع قضایی تقدیم نمایند. بدیهی است در صورت انقضای مدت مذکور و عدم وصول اعتراض طبق مقررات سند مالکیت صادر خواهد شد. (م‌الف ۵۶۶۸)
تاریخ انتشار نوبت اول: ۱۳۹۳/۱۱/۱۵
تاریخ انتشار نوبت دوم: ۱۳۹۳/۱۱/۳۰
علی زیوری‌حبیبی – رئیس ثبت اسناد و املاک بهار

آگهی موضوع ماده ۳ قانون و ماده ۱۳ آیین‌نامه قانون تعیین تکلیف وضعیت ثبتی اراضی و ساختمان‌های فاقد سند رسمی

برابــر رأی شــماره ۱۳۹۳۶۰۳۲۶۰۰۶۰۰۳۵۸۲-۱۳۹۳/۱۰/۲۹ هیأت اول موضوع قانــون تعیین تکلیف وضعیت ثبتی اراضی و ســاختمان‌های فاقد سند رسمی مســتقر در واحد ثبتی حوزه ثبت ملک ملایر تصرفات مالکانه بلامعارض متقاضی آقای امین مرادی فرزند محمدعلی به شماره شناسنامه ۷۰ صادره از ملایر در شــش دانگ یک باب کارگاه جوشکاری به مساحت ۵۰/۸۵ مترمربع قســمتی از پلاک یک اصلی اراضــی دولت آباد واقع در بخش چهار ملایر خریداری از مالک رســمی آقای ابراهیم حبیبیان محرز گردیده اســت. لذا به منظور اطلاع عموم مراتب در دو نوبت به فاصله ۱۵ روز آگهی می‌شود، در صورتی که اشخاص نســبت به صدور سند مالکیت متقاضی اعتراضی داشــته باشــند می‌توانند از تاریخ انتشار اولین آگهی به مدت دو ماه اعتراض خود را به این اداره تســلیم و پس از اخذ رســید، ظرف مدت یک ماه از تاریخ تســلیم اعتراض، دادخواست خود را به مراجع قضایی تقدیم نمایند. بدیهی اســت در صورت انقضای مدت مذکور و عدم وصول اعتراض طبق مقررات سند مالکیت صادر خواهد شد. (م‌الف ۵۸۶۲)
تاریخ انتشار نوبت اول: ۱۳۹۳/۱۱/۱۳
تاریخ انتشار نوبت دوم: ۱۳۹۳/۱۱/۳۰
علی زیوری‌حبیبی – رئیس ثبت اسناد و املاک بهار

آگهی موضوع ماده ۳ قانون و ماده ۱۳ آیین‌نامه قانون تعیین تکلیف وضعیت ثبتی اراضی و ساختمان‌های فاقد سند رسمی

برابر رأی شــماره ۱۳۹۳۶۰۳۲۶۰۰۶۰۰۳۷۸۶-۱۳۹۳/۱۱/۱۹ هیأت اول موضوع قانون تعیین تکلیف وضعیت ثبتی اراضی و ساختمان‌های فاقد سند رسمی مستقر در واحد ثبتی حوزه ثبت ملک ملایر تصرفات مالکانه بلامعارض متقاضی خانم فاطمه قاســمی فرزند علی‌مختار به شماره شناسنامه ۱۷۸ صادره از ملایر در شش دانگ یک باب خانه به مســاحت ۱۲۶ مترمربع قسمتی از پلاک یک اصلی اراضی دولت آباد واقع در بخش چهار ملایر خریداری از مالک رســمی آقای علی‌رحم عنبری محرز گردیده است.
لذا به منظور اطلاع عموم مراتب در دو نوبت به فاصله ۱۵ روز آگهی می‌شــود، در صورتی که اشخاص نسبت به صدور سند مالکیت متقاضی اعتراضی داشته باشند می‌توانند از تاریخ انتشــار اولین آگهی به مدت دو ماه اعتراض خود را به این اداره تسلیم و پس از اخذ رسید، ظرف مدت یک ماه از تاریخ تسلیم اعتراض، دادخواست خود را به مراجع قضایی تقدیم نمایند. بدیهی است در صورت انقضای مدت مذکور و عدم وصول اعتراض طبق مقررات سند مالکیت صادر خواهد شد.
تاریخ انتشار نوبت اول: ۱۳۹۳/۱۱/۳۰
تاریخ انتشار نوبت دوم: ۱۳۹۳/۱۲/۱۶
حسن قاجاریان، رئیس ثبت اسناد و املاک شهرستان ملایر

آگهی حصر وراثت

آقای مهدی الهی دارای شناســنامه شــماره ۱۰۱۸ به شــرح دادخواست به کلاسه ۹۳-۳۴۳ش۱۱۲ح از این دادگاه درخواســت گواهی حصر وراثت نموده و چنین توضیح داده که شــادروان ابراهیم الهی به شناســنامه شماره ۲۴ در تاریــخ ۱۳۹۳/۱۰/۰۲ در اقامتــگاه دائمی خود بدرود زندگــی گفته ورثه آن مرحوم منحصر اســت به: ۱- پری طلیم‌خانی به شماره شناسنامه ۶۹۷۹ متولد ۱۳۴۳ فرزند موسی همســر متوفی ۲- روقیه الهی به شماره شناسنامه ۹۹۶۶ متولد۱۳۵۹ فرزند ابراهیم فرزند متوفی ۳- هادی الهی به شماره شناسنامه ۲۴ متولد۱۳۶۳ فرزند ابراهیم فرزند متوفی ۴-بهمن الهی به شماره شناسنامه ۳۰۶ متولد۱۳۶۴ فرزند ابراهیم فرزند متوفی ۵-مهدی الهی به شــماره شناسنامه ۱۰۱۸ متولد۱۳۶۶ فرزند ابراهیم فرزند متوفی ۶-علی الهی به شماره شناسنامه ۱-۰۰۹۶۲۴-۴۰۴ متولــد۱۳۶۹ فرزند ابراهیم فرزنــد متوفی ۷-فاطمه الهی به شماره شناســنامه ۰-۰۲۴۶۹۵-۴۰۴ متولد۱۳۷۳ فرزند ابراهیم فرزند متوفی اینک با انجام تشــریفات مقدماتی درخواســت مزبور را در یک نوبت آگهی می‌نماید تا هر کســی اعتراضی دارد و یا وصیتنامه از متوفی نزد او باشــد از تاریخ نشر نخســتین آگهی ظرف یک ماه تقدیم دارد والا گواهی صادر خواهد شد. (م‌الف ۶۲۶۸)
رئیس شعبه ۱۱۲ شورای حل اختلاف لالجین

ابلاغیه

احتراماً بدینوسیله آقای ۱- علیرضا نجاریان ۲- حسن سموات که فعلاً مجهول‌المکان می‌باشــد ابلاغ می‌گردد که آقای جواد علی حمزه‌پور دادخواســتی به خواسته مطالبه طلب به طرفیت شــما تقدیم که به کلاســه ۱۲۷/۹۳۰۱۸۴ح ثبت و برای روز سه‌شنبه ۹۴/۱/۱۸ ساعت ۱۶ وقت رســیدگی تعیین گردیده، لذا مراتب جهت تقاضــای خواهان در اجرای مقررات ماده ۷۳ قانون آئین دادرســی مدنی دادگاه‌های عمومی و انقلاب یک نوبت در یکی از روزنامه‌های کثیرالانتشــار محلی همدان درج می‌گردد خوانده می‌تواند ظرف یک ماه از تاریخ انتشــار آگهی برای دریافت نسخه ثانی دادخواســت و ضمائم به شعبه ۱۲۷ واقع در همدان، میدان بیمه، انتهای کوچه مشکی مراجعه و در روز و ســاعت مقرره فوق در جلسه رسیدگی حاضر و هر گونه دفاعی دارد به عمل آورد والا شــوراً غیاباً رسیدگی و تصمیم مقتضی صادر خواهد نمود و چنانچه من‌بعد آگهی لازم شــود یک نوبت به مدت آن ده روز خواهد بود.(م‌الف ۶۲۵۷)
دبیرخانه ۱۲۷ شورای حل اختلاف همدان

آگهی موضوع ماده ۳ قانون و ماده ۱۳ آیین‌نامه قانون تعیین تکلیف وضعیت ثبتی اراضی و ساختمان‌های فاقد سند رسمی

برابر رأی شماره ۱۳۹۳۶۰۳۲۶۰۰۶۰۰۳۸۴۲-۱۳۹۳/۱۱/۲۱ هیأت اول موضوع قانون تعیین تکلیف وضعیت ثبتی اراضی و ســاختمان‌های فاقد سند رسمی مستقر در واحد ثبتی حوزه ثبت ملک ملایر تصرفات مالکانه بلامعارض متقاضی آقای یارمراد زنگنه فرزند آقامراد به شماره شناسنامه ۳۶۲ صادره از ملایر در شش دانگ یک قطعه زمین مزروعی آبی به مساحت ۸۱۰۳۴/۳۳ مترمربع قسمتی از پلاک ۳۰ اصلی واقع در روستای میانزولان مزرعه نجف‌آباد بخش سه ملایر خریداری از مالک رسمی آقایان علی‌کرم زنگنه، محمدحسین روستایی، یارمراد زنگنه، یدا... زنگنه، حسن زنگنه، محمدباقر زنگنه و محمدباقر احمدوند محرز گردیده است. لذا به منظور اطلاع عموم مراتب در دو نوبت به فاصله ۱۵ روز آگهی می‌شود، در صورتی که اشخاص نسبت به صدور سند مالکیت متقاضی اعتراضی داشته باشند می‌توانند از تاریخ انتشار اولین آگهی به مدت دو ماه اعتراض خود را به این اداره تسلیم و پس از اخذ رسید، ظرف مدت یک ماه از تاریخ تسلیم اعتراض، دادخواست خود را به مراجع قضایی تقدیم نمایند. بدیهی است در صورت انقضای مدت مذکور و عدم وصول اعتراض طبق مقررات سند مالکیت صادر خواهد شد.
تاریخ انتشار نوبت اول: ۱۳۹۳/۱۱/۳۰
تاریخ انتشار نوبت دوم: ۱۳۹۳/۱۲/۱۶
حسن قاجاریان، رئیس اداره ثبت اسناد و املاک شهرستان ملایر

آگهی حصر وراثت

آقای حسین رحیمی اطهر دارای شناسنامه شماره ۳۲۹ به شرح دادخواست به کلاسه ۱۱۲/۳۸۷/۹۳از این حوزه درخواست گواهی حصر وراثت نموده و چنین توضیح داده که شادروان محمدعظیم رحیمی‌اطهر به شناسنامه شماره ۳۰۲ در تاریخ ۱۳۹۳/۱۰/۱۳در اقامتگاه دائمی خود بدرود زندگی گفته ورثه آن مرحوم منحصر اســت به: ۱- متقاضی گواهی حصروراثت با مشخصات فوق‌الذکر پسر متوفی ۲- ســیف‌اله رحیمی اطهر فرزند محمدعظیم به شماره شناسنامه ۳۹۴ صادره از حــوزه ۲ مرکزی بهار متولد ۱۳۵۰ پســر متوفی ۳-محمدحســین رحیمی اطهر فرزند محمدعظیم به شــماره شناسنامه۲ صادره از حوزه ۲ بهار متولد ۱۳۴۲ پســر متوفی ۴-حمزه رحیمی اطهر فرزند محمدعظیم به شماره شناســنامه ۴۲۶ صادره از حوزه ۲ بهار متولد ۱۳۵۳ پســر متوفی ۵-شمسی رحمتی اطهر فرزند محمدعظیم به شماره شناسنامه ۵۳۶ صادره از حوزه ۲ بهار متولد ۱۳۵۵ دختر متوفی ولاغیر اینک با انجام تشریفات مقدماتی درخواست مزبور را در یک نوبت آگهی می‌نماید تا هر کســی اعتراضی دارد و یا وصیتنامه از متوفی نزد او باشد از تاریخ نشــر نخستین آگهی ظرف یک ماه تقدیم دارد والا گواهی صادر خواهد شد. م الف ۶۲۷۲
قاضی حوزه ۱۱۲ شورای حل اختلاف صالح‌آباد

آگهی مزایده

در پرونده کلاســه ۹۳/۲۵۲۹ اجرایی طی رأی صادره از شعبه ۲ محاکم حقوقی دادگستری اســتان همدان محکوم له: میلاد بهرامی محکوم علیه: صحبتا... شهبازی محکوم به: ۳۸۰/۱۴۵/۳۵۵ نیم‌عشر دولتی: برابر قانون لذا با توجه به اینکه محکوم علیه نســبت به برائت ذمه خویش اقدامی نکرده است این اجرا به درخواست (محکوم له) اقدام به توقیف ۶ دانگ پلاک ثبتی ۱۲ فرعی از ۱۱۸ اصلی مورد ثبت ۲۵۰۱۸ واقع در همدان، صدف، ۱۸ متری هدایت، کوچه بهرامی منظــور، پلاک ۱۴ که دارای عرصه ۲۲۰ مترمربع و اعیان ۱۸۰ مترمربع زیرزمین ۶۰ مترمربع یک و نیم طبقه و طبقــه اول ۱۲۰ مترمربع دارای امکانات خدمات شهری ارزش ۶ دانگ ۳/۹۰۰/۰۰۰/۰۰۰ اعلام گردیده است و مورد فروش فقط به میزان محکوم به اســت. لذا این اجرا به تاریخ ۱۳۹۳/۱۲/۲۰ ساعت ۱۰ تا ۱۰/۳۰ اقدام به برگزاری مزایده می‌نماید مورد مزایده ۵ روز قبل از تاریخ مندرج قابل مشاهده اســت. برنده مزایده کسی است که بالاترین قیمت پیشنهادی را ارائه دهد و ده درصد مبلغ پیشــنهادی را فی‌المجلس واریــز نماید و جهت الباقی در مهلت قانونی اقدام نمــوده در غیر این صورت ده درصد به نفع دولت ضبط خواهد شد. م الف ۶۲۳۹
دادورز اجرای احکام مدنی دادگستری همدان – زائری

پیام تاریخ، تمدن و فرهنگ مادستان
The Message Of Madestan's History & Civilization & Culture
روزنامه همدان پیام
۱۰
پنجشنبه ● ۳۰ بهمن‌ماه ۱۳۹۳ ● شماره ۲۲۹۳
اقتصاد
eghtesad@hamedanpayam.com

شارژ سهمیه بنزین اسفندماه در کارت‌های سوخت

آخرین سهمیه بنزین خودروها در سال ۹۳ فردا (۳۰ بهمن‌ماه) در کارت‌های سوخت شارژ می‌شود. به گزارش شانا، ٦٠ لیتر سهمیه بنزین یارانه‌ای خودروهای شخصی با نرخ هر لیتر ۷۰۰ تومان و ۳۰۰ لیتر بنزین آزاد با نرخ هزار تومان، ساعت ٢٤ پنج‌شنبه (۳۰ بهمن‌ماه) به کارت‌های سوخت واریز می‌شود. سهمیه گازوئیل خودروهای عمومی نیز ساعت ٢٤ فرداشب، قابل برداشت خواهد بود. گازوئیل یارانه‌ای هر لیتر ۲ هزار و ۵۰۰ ریال (۲۵۰ تومان) عرضه می‌شـــود. از اول بهمن‌ماه امســـال با جمـــع‌آوری بنزین ٤٠٠ تومانی، عرضه بنزین با نـــرخ هر لیتر ۷۰۰ تومان در جایگاه‌های سراسر کشور آغاز شد.

قانون مالیات بر ارزش‌افزوده برای سال ٩٤ تمدید شد

نمایندگان مجلس شورای اســـلامی اجرای آزمایشی قانون مالیات بر ارزش‌افزوده را برای سال ٩٤ تمدید کردند.

به گزارش ایرنا، نمایندگان مجلس شورای اسلامی روز چهارشنبه و در ادامه بررسی جزئیات بخش درآمدی لایحه بودجه ســـال ٩٤ کل کشور با تصویب بند (ب) تبصره ۹ لایحه بودجه سال ٩٤ کل کشور مدت اجرای آزمایشی قانون مالیات بر ارزش‌افزوده را تا پایان سال ۱۳۹٤ تمدید کردند

خبـر

راه‌حل مشکل کم‌آبی شهرک‌های صنعتی چیست؟

صنعتگـــران باید به فکـــر بحران کم‌آبی باشـــند و در مصرف آن صرفه‌جویی کنند.

مدیرعامل شـــرکت شهرک‌های صنعتی استان همدان بر مدیریت آب مصرفی توسط صنعتگران تأکید کرد.

کیوان گردان در گفت‌وگو با ایسنا، گفت: مجموعه شرکت شهرک‌های صنعتی با توجه به مشکل جدی کمبود آب جلسه‌های ستاد مدیریت بحران آب شرکت شهرک‌های صنعتی را از اواخر بهمن‌ماه آغاز کرده و در این راستا مجموعه امور آب، مشکلات کم‌آبی واحدهای صنعتی را مرتفع خواهد کرد. مدیرعامل شرکت شهرک‌های صنعتی همدان تأکید کـــرد: در حال حاضر ٤ حلقه چاه در دســـت حفاری بوده و ۲ حلقه نیز در حال تجهیز است که این چاه‌ها پس از راه‌اندازی به مخازن شهرک‌ها هدایت می‌شود و مورد استفاده تمامی صنعتگران قرار می‌گیرد.

وی خاطرنشان کرد: صنعت کشور از نعمت آب بی‌بهره بوده و میزان مصرف آب در شـــهرک‌های صنعتی زیر ۲ درصد است و بیش از ۹۰ درصد آب‌های زیرزمینی صرف امور کشاورزی می‌شود.

ایجاد مجتمع تخصصی مرکز داوری بخش خصوصی در همدان

نخســـتین مجتمع تخصصی و مرکـــز داوری بخش خصوصی در راستای حمایت از فعالان اقتصادی در پرونده‌های حقوقی، قضایی و تکریم فعالان اقتصادی ایجاد می‌شود.

رئیـــس اتاق بازرگانی، صنایع، معادن و کشـــاورزی همدان گفت: در صورت اخذ مجوزهای لازم و موافقت رئیس کل دادگســـتری استان، مجتمع تخصصی و مرکز داوری بخش خصوصی ایجاد می‌شود. این مجتمع تخصصی به منظور بهره‌گیـــری از ظرفیت‌های ویژه و مدرن در امور حقوقی و قضایی در راســـتای تسریع روند حمایت از فعالان کســـب و کار و استفاده از حمایت‌های قوه قضاییه در عملیاتی کردن اصل ٤٤ قانون اساسی شکل می‌گیرد.

سیدمجید موســـوی در گفت‌وگو با فارس، با بیان اینکه با تحقیقات انجام شـــده مجتمع تخصصی و مرکـــز داوری بخش خصوصی در ســـطح کشور تاکنون بدین شکل و محتوا وجود نداشته است، افزود: با اســـتقرار دبیرخانه مرکزی و حضور داوران و کارشناسان رسمی و خبره در این مرکز، اختلافات فعالان بخش خصوصی با توسل به نهاد داوری و با تکریم فعالان بخش خصوصی نهادینه شـــده و در کاهش پرونده‌ها و اطاله دادرسی محاکم و دستگاه قضایی مؤثر واقع می‌شود.

رئیس اتاق بازرگانی، صنایع، معادن و کشاورزی استان همدان گفت: از ســـوی دیگر این اقدام رضایت و مشروعیت تصمیم‌های صادره را نیز به دنبال خواهد داشت.

مدیر قالیشویی بحری اعلام کرد:

شست‌وشوی هر متر فرش و موکت ۷۰۰ تا ۵ هزار تومان

با قالیشویی بحری، پاکیزه‌ترین فرش‌های سال جدید از آن شماست

روزهای پایانی سال، برای خانواده‌های ایرانی ایـــام خانه‌تکانی و نظافت کلی منزل اســـت که در این میان، شست‌وشوی فرش، موکـــت و قالی از جمله ســـخت‌ترین این فعالیت‌ها به حساب می‌آید.

حدود ۱۵ تا ۲۰ سال پیش که آپارتمان‌نشینی مانند سال‌های اخیر گسترش چندانی نیافته بود، اکثر مردم خود به شست‌وشوی فرش و قالی اقدام می‌کردند، فرش‌ها را در حیاط می‌شســـتند و روی دیوار بام پهن می‌کردند تا خشـــک شـــوند، اما در ســـال‌های اخیر شرکت‌هایی که در این زمینه خدمات ارائه می‌دهند، به کمک مردم آمده‌اند.

شست‌وشوی قالی‌های خانگی این روزها به دلایل مختلفی از جمله مشغله کاری، کوچک شدن فضای خانه‌ها و کم شدن حس همکاری اعضـــای خانواده در کارهای منزل بیشـــتر به کارگاه‌های قالیشویی ســـپرده می‌شود و این مسأله بخصوص در آستانه عید نوروز و رونق خانه تکانی به اوج خود می‌رسد.

نرخ خدمات قالیشویی‌ها

مدیـــر قالیشـــویی بحـــری همـــدان در خصوص نرخ شست‌وشـــوی انـــواع قالی در این قالیشـــویی می‌گوید: هم‌اکنون هزینه شست‌وشوی هر متر فرش ماشینی ۲ هزار تومان و دستمزد شست‌وشوی هر متر فرش دستباف در حدود ۳ تا ۵ هزار تومان است.

مرتضی اسمائیلی، در رابطه با شست‌وشوی فرش‌های ابریشمی و نفیس، اظهار می‌کند: هزینه شست‌وشوی فرش و قالیچه بستگی به ســـایز و جنس آن دارد، مثـــلاً هـــم‌اکنون بـــرای شست‌وشوی هر متر فرش نفیس و دستباف مبلغی حدود ۳ تا ۵ هزار تومان دریافت می‌شود.

وی می‌افزایـــد: ارائه خدمـــات دیگر مانند رفوی فرش، لکه‌برداری و ترمیم ریشه‌های فـــرش و قالی نیز هزینـــه جداگانه‌ای دارد. البته بـــا توجه به اینکه در ســـال‌های اخیر تعداد فرش دستباف که برای شست‌وشو به قالیشـــویی آورده می‌شود کمتر شده و مردم بیشتر از فرش‌های ماشینی استفاده می‌کنند و صادرات فرش نیز کاهش یافته است، انجام این خدمات از جمله رفوی فرش، توســـط قالیشویی به بازار داده می‌شود.

اســـمائیلی به قیمت شست‌وشـــوی موکت اشـــاره می‌کند و می‌گویـــد: در حال حاضر هزینه دریافتی برای شست‌وشـــوی هر متر موکت حدود ۷۰۰ تومان است.

وی بـــه شـــهروندانی که قصد اســـتفاده از خدمـــات قالیشـــویی‌ها را دارنـــد، توصیه می‌کند: بهتر است مردم شست‌وشوی فرش را تا اوایل اســـفندماه انجام دهند، زیرا قبل از پیک کاری قالیشویی‌ها، خدمات با دقت بیشتری انجام می‌شود.

اســـمائیلی حمل‌ونقل رایـــگان را در جمله خدمات قالیشویی بحری که در بلوار آیت‌ا... نجفی همدان واقع شده است، عنوان می‌کند و ادامه می‌دهد: استفاده از کارگران و استادکار باتجربه در شست‌وشوی فرش‌های دستباف مورد توجه مدیریت این قالیشویی قرار دارد.

وی با بیان اینکه زمان شست‌وشو و تحویل فرش و موکت در قالیشـــویی بحری ۳ تا ٤ روز است، می‌افزاید: استفاده از دستگاه‌های مخصوص برای خشـــک کـــردن فرش و موکت در این قالیشویی سرعت خدمات را افزایش داده است ضمن اینکه از نور آفتاب نیز به‌این منظور استفاده می‌شود.

بحـــری با حضـــور در مقابـــل در منزلتان، فرش‌هـــای کثیف را به محل شست‌وشـــو انتقال می‌دهند و پـــس از چند روز، فرش تمیـــز و خشـــک را تحویـــل می‌گیرید تا خانه‌تـــان برای آمدن ســـال جدید تازه‌تر و زیباتر جلوه کند. شـــماره تماس قالیشویی بحری ۳٤۲۳۵۲۹۷ و ۳٤۲۲۷٤۹٤ است.

گفتنی است، قالیشـــویی بحری از سال ۷۸ فعالیت خـــود را در ابتدای بلـــوار آیت‌ا... نجفی همدان آغاز کرده اســـت و به عنوان یکی از واحدهای قالیشویی مجرب استان به همشهریان خدمت‌رسانی می‌کند.

با یک تماس شما خودروهای ویژه قالیشویی

فقدان مهارت شغلی مشکل اصلی جوانان ایرانی جویای کار

المانیتـــور در گزارشـــی فقدان مهارت شـــغلی را مشـــکل اصلی جوانان ایرانی جویای کار ارزیابی کرد.

به گزارش تسنیم، اکنون با گذشت بیش از یک سال و نیم از ریاست جمهوری حسن روحانی، دولت وی در حال از دست دادن میلیاردهـــا دلار درآمد نفتـــی به دلیل افت شدید قیمت‌ها در بازار جهانی است.

روحانی در سال ۲۰۱۳ با وعده حل مشکل بیکاری، تورم و بازگرداندن رونق به اقتصاد کشور به ریاست جمهوری رسید. تاکنون برخی از آســـیب‌های اقتصادی ناشـــی از ســـوءمدیریت دولت قبلـــی و تحریم‌های غرب بهبودیافته اســـت. تثبیت قیمت ارز و اجرای سیاســـت‌های پولی و مالی نرخ رســـمی تورم ســـالانه را نصف کرده و به کمتر از ۲۰ درصد رسانده است.

به علاوه، تعامل مجدد با جامعه بین‌المللی و پایان دادن به سال‌های تحریم، از ابزارهای روحانـــی برای حل مشـــکلات اقتصادی بوده اســـت. رئیس‌جمهور گفته که «یکی از راه‌های حل مشـــکل بیکاری رسیدن به توافق در مذاکرات هســـته‌ای اســـت؛ زیرا زمانی که تحریم‌ها برداشته شوند، سرمایه وارد کشور خواهد شد.»

به‌رغم بهبود نســـبی امور، بالا رفتن نرخ بیـــکاری از چالش‌های مهـــم اقتصادی دولت روحانی است. جدیدترین گزارش مرکـــز آمار ایران نشـــان می‌دهد که نرخ بیکاری در کشـــور در پاییز ۲۰۱٤، یک درصد نســـبت به تابســـتان افزایش یافته و به ۱۰/۵درصد رســـیده اســـت. برای ایـــران کـــه دارای یکـــی از جوان‌ترین جمعیت‌های جهان است، مسأله بیکاری به گفتـــه معاون اول رئیـــس جمهور، به وضعیت بحرانی رســـیده است. براساس آمارهای رسمی، بیش از ۲/۵ میلیون نفر از نیروی کار کشور در حال حاضر بدون شغل هستند.

علـــی ربیعی، وزیر تعـــاون، کار و رفاه اجتماعی معتقد اســـت: بیکاری جوانان بزودی شـــدید خواهد شد؛ زیرا انتظار می‌رود که در طول ۷ سال آینده حدود ۵ میلیـــون نفر به خیل بیـــکاران اضافه شوند و رقم کل بیکاران به ۷/۵ میلیون نفر برسد.

امین شاکری یک تحلیلگر مسائل تجاری گفت: بسیاری از این جوانان تحصیلکرده انتظار دارند پس از تمام شـــدن دانشگاه، کار تمام‌وقت بیابند، اما آنها به اندازه نسل پیش از خود پویا و پرجنب‌وجوش نیستند. بســـیاری از این جوانان به اصطلاح واجد شرایط تحصیلکرده، مهارت‌های لازم برای کار کـــردن را نیاموخته‌اند و تنها امیدوارند برای شرکت‌های خارجی کار کنند.

بازارکار

حقوق کمتر از یک‌میلیون و ۱۵۰هزار تومان شرط معافیت مالیاتی کارمندان

براســـاس مصوبه مجلس شورای اسلامی آن دســـته از کارمندان دولت که ماهانه کمتر از یک‌میلیون و ۱۵۰هزار تومان حقوق می‌گیرند، از پرداخت مالیات معاف شدند.

به گزارش تســـنیم، وکلای ملت با تصویب بند (الف) تبصره ۹ ماده واحده مقرر کردند که ســـقف معافیت مالیاتی موضوع ماده ۵۲ قانون برنامه ۵ساله پنجم توســـعه جمهوری اسلامی ایران برای سال ۱۳۹٤ مبلغ ۱۳۸ میلیون ریال (یک‌میلیون و ۱۵۰هزار تومان در ماه) در سال تعیین می‌شـــود و مازاد آن تا ۷برابر به‌نـــرخ ۱۰ درصد و مازاد بر این به‌نرخ ۲۰درصد برای بخش خصوصی، دولتی و ســـایر دستگاه‌های اجرایی موضوع ماده ۵ قانون مدیریت خدمات کشوری و ماده ۵ قانون محاسبات عمومی تأیید می‌شود.

در مـــاده ۵۲ قانون برنامه پنجم توســـعه جمهوری اســـلامی ایران، سقف معافیت مالیاتی برای کارمندان وزارتخانه‌ها، مؤسسات و سایر دستگاه‌های اجرایی مطرح شده است.

پایه سنوات روزانه ۱۰۰۰ تومان شد

کارگران صورتجلسه را امضا نکردند

در جلســـه روز سه‌شنبه شـــورای‌عالی کار پایه ســـنوات روزانه کارگـــران از ۵۰۰ تومان به ۱۰۰۰ تومان افزایش یافت ولی نمایندگان کارگران در شورا این صورتجلسه را امضا نکردند.

محمدرضا بقاییان در گفت‌وگو با تســـنیم، با اشـــاره به اینکه بررسی افزایش پایه سنوات و بن خواروبار دستور جلسه دیروز شورای‌عالی کار بود، گفت: در این نشســـت کارفرمایان تأکید کردند که قید شود این افزایش در راستای ماده ٤۱ قانون کار است که نمایندگان کارگران نپذیرفتند؛ چراکه افزایش پایه ســـنوات به‌نوعی کمک به سبد معیشت خانوار کارگری است و ربطی به ماده ٤۱ قانون کار ندارد.

وی ادامه داد: پس از گذاشتن این شرط و شروط کارگران نپذیرفتند که صورتجلسه را امضا کنند و این موضوع تنها به امضای کارفرمایان رســـید. مقرر شد پایه سنوات برای گروه یک شغلی از ۵۰۰ تومان به ۱۰۰۰ تومـــان و برای گروه ۲۰ روزانه هزار و ۵٦۰ تومان یعنی از هزار و ٦۰ تومان به هزار و ۵٦۰ تومان در سال آینده برسد.

عضو شـــورای عالی کار تأکید کرد: این مصوبه از ابتدای ســـال ۹٤ عملیاتی خواهد شـــد. در جلسه بعدی شورا درباره افزایش بن نقدی کارگران تصمیم‌گیری خواهد شد.

شرایط بورس کسل‌کننده شده است

شرایط کنونی بازار سهام متعادل و قدری تکراری شده است.

یک کارشـــناس بازار ســـرمایه بـــا تأکید بر اینکـــه افزایش حجم معاملات نشـــانگر ورود ســـرمایه‌گذاران جدید به بورس اســـت گفت: رفع ابهامات موجود، منابع جدید را به بازار ســـهام خواهد آورد.

منصور کریمی در گفت‌وگو با تســـنیم، با اشاره به اینکه شرایط بورس در حال حاضر کسل‌کننده شده است افزود: ابهامات موجود در قیمت جهانی نفت، بودجه سال آینده کشور و مذاکرات سیاسی تأثیر خود را بر بودجه سال آینده شرکت‌ها گذاشته است.

وی با بیان اینکه یکی دیگر از ابهامات بازار ســـرمایه بحث کیفی‌سازی پالایشگاه‌هاست تصریح کرد: هرچند قرار شده است تا شرکت‌های این صنعت در مدت ۵ ســـال نسبت به شفاف‌سازی اقدام کنند با این حال هنوز این موضوع رسماً ابلاغ نشـــده و نماد پالایشگاهی‌ها در بورس بسته است.

طلا و ارز

نوع طلا و ارز	قیمت فروش(ریال)
سکه تمام بهار طرح قدیم	۹,۷۳۰,۰۰۰
سکه تمام بهار امامی	۹,۷۷۵,۰۰۰
سکه نیم بهار	۴,۹۴۰,۰۰۰
سکه ربع بهار	۲,۷۰۰,۰۰۰
یک گرمی	۱,۷۳۰,۰۰۰
یک گرم طلای ساخته نشده ۱۸ عیار	۹۹۵,۱۸۰
اسکناس بازار	۳۴,۰۷۰
اسکناس حواله	۳۴,۶۰۰

اداره ثبت اسناد و املاک حوزه ثبت ملک بهار
هیأت موضوع قانون تعیین تکلیف وضعیت ثبتی اراضی و ساختمان‌های فاقد سند رسمی
آگهی موضوع ماده ۳ قانون و ماده ۱۳ آیین‌نامه قانون تعیین تکلیف وضعیت ثبتی و اراضی و ساختمان‌های فاقد سند رسمی
برابر رأی شماره ۱۳۹۳۶۰۳۲۶۰۰۷۰۰۳۶۸۷ مورخه ۱۳۹۳/۱۰/۰۷ هیأت اول موضوع قانون تعیین تکلیف وضعیت ثبتی اراضی و ساختمان‌های فاقد سند رسمی مستقر در واحد ثبتی حـــوزه ثبت ملک بهار تصرفات مالکانـــه بلامعارض متقاضی آقای سیدهاشم مصطفوی فرزند سیدمرتضی به شماره شناسنامه ۱۵۶ صادره از بهار در اعیانی شش دانگ یک باب خانه با پرداخت حق‌الارض به مالک عرصه به مساحت ۲۴۳/۵۵ مترمربع قســـمتی از پلاک باقیمانده ۳۱۴ فرعی ۱۳۹ اصلی واقع در بهار بخش چهار همدان خریداری مع‌الواسطه از مالک رسمی آقای سیدناصر مصطفوی محرز گردیده است.
لذا به منظور اطلاع عموم مراتب در دو نوبت به فاصله ۱۵ روز آگهی می‌شـــود، در صورتی که اشخاص نسبت به صدور سند مالکیت متقاضی اعتراضی داشته باشند می‌توانند از تاریخ انتشـــار اولین آگهی به مدت دو ماه اعتراض خود را به این اداره تسلیم و پس از اخذ رسید، ظرف مدت یک ماه از تاریخ تسلیم اعتراض، دادخواست خود را به مراجع قضایی تقدیم نمایند. بدیهی است در صورت انقضای مدت مذکور و عدم وصول اعتراض طبق مقررات سند مالکیت صادر خواهد شد. (م‌الف ۵۷۸۸(
تاریخ انتشار نوبت اول: ۱۳۹۳/۱۱/۱۵
تاریخ انتشار نوبت دوم: ۱۳۹۳/۱۱/۳۰
علی زیوری‌حبیبی– رئیس ثبت اسناد و املاک بهار

اداره ثبت اسناد و املاک حوزه ثبت ملک بهار
هیأت موضوع قانون تعیین تکلیف وضعیت ثبتی اراضی و ساختمان‌های فاقد سند رسمی
آگهی موضوع ماده ۳ قانون و ماده ۱۳ آیین‌نامه قانون تعیین تکلیف وضعیت ثبتی و اراضی و ساختمان‌های فاقد سند رسمی
برابر رأی شماره ۱۳۹۳۶۰۳۲۶۰۰۷۰۰۳۵۷۱ مورخه ۱۳۹۳/۹/۲۴ هیأت اول موضوع قانون تعیین تکلیف وضعیت ثبتی اراضی و ساختمان‌های فاقد سند رسمی مستقر در واحد ثبتی حوزه ثبت ملک بهار تصرفات مالکانه بلامعارض متقاضی آقای اسلام آئینی فرزند محمد به شماره شناسنامه ۶۵۵۸ صادره از بهار در اعیانی شش دانگ یک باب خانه با پرداخت حق‌الارض به مالک عرصه به مســـاحت ۳۰۲/۵۸ مترمربع قســـمتی از پلاک ۳۲۴۶ فرعی از ۱۳۹ اصلی واقع در بهـــار بخش چهار همدان خریداری مع‌الواسطه از مالک رســـمی آقای سید ابوالقاسم سادات محرز گردیده است.
لذا به منظور اطلاع عموم مراتب در دو نوبت به فاصله ۱۵ روز آگهی می‌شـــود، در صورتی که اشخاص نسبت به صدور سند مالکیت متقاضی اعتراضی داشته باشند می‌توانند از تاریخ انتشـــار اولین آگهی به مدت دو ماه اعتراض خود را به این اداره تسلیم و پس از اخذ رسید، ظرف مدت یک ماه از تاریخ تسلیم اعتراض، دادخواست خود را به مراجع قضایی تقدیم نمایند. بدیهی است در صورت انقضای مدت مذکور و عدم وصول اعتراض طبق مقررات سند مالکیت صادر خواهد شد. (م‌الف ۵۶۹۱)
تاریخ انتشار نوبت اول: ۱۳۹۳/۱۱/۱۵
تاریخ انتشار نوبت دوم: ۱۳۹۳/۱۱/۳۰
علی زیوری‌حبیبی– رئیس ثبت اسناد و املاک بهار

اداره ثبت اسناد و املاک حوزه ثبت ملک بهار
هیأت موضوع قانون تعیین تکلیف وضعیت ثبتی اراضی و ساختمان‌های فاقد سند رسمی
آگهی موضوع ماده ۳ قانون و ماده ۱۳ آیین‌نامه قانون تعیین تکلیف وضعیت ثبتی و اراضی و ساختمان‌های فاقد سند رسمی
برابر رأی شماره ۱۳۹۳۶۰۳۲۶۰۰۷۰۰۳۶۴۱ مورخه ۱۳۹۳/۰۹/۲۹ هیأت اول موضوع قانون تعیین تکلیف وضعیت ثبتی اراضی و ساختمان‌های فاقد سند رسمی مستقر در واحد ثبتی حوزه ثبت ملک بهار تصرفات مالکانه بلامعارض متقاضی آقای یوسف جلالی‌مهر فرزند علیمیرزا به شماره شناســـنامه ۱۹۰۳۲ صادره از بهار در اعیانی شش دانگ یک باب خانه با پرداخت حق‌الارض به مالک عرصه به مساحت ۱۰۲/۲۵ مترمربع قسمتی از پلاک ۵۷۵ فرعی از ۱۳۹ اصلی واقع در بهار بخش چهار همدان خریداری مع‌الواسطه از مالک رسمی آقای جلال فرزند قربان محرز گردیده است.
لذا به منظور اطلاع عموم مراتب در دو نوبت به فاصله ۱۵ روز آگهی می‌شـــود، در صورتی که اشخاص نســـبت به صدور سند مالکیت متقاضی اعتراضی داشته باشـــند می‌توانند از تاریخ انتشـــار اولین آگهی به مدت دو ماه اعتراض خود را به این اداره تســـلیم و پس از اخذ رســـید، ظرف مدت یک ماه از تاریخ تسلیم اعتراض، دادخواســـت خود را به مراجع قضایی تقدیم نمایند. بدیهی است در صورت انقضای مدت مذکور و عدم وصول اعتراض طبق مقررات ســـند مالکیت صادر خواهد شد. (م‌الف ۵۶۵۶)
تاریخ انتشار نوبت اول: ۱۳۹۳/۱۱/۱۵
تاریخ انتشار نوبت دوم: ۱۳۹۳/۱۱/۳۰
علی زیوری‌حبیبی– رئیس ثبت اسناد و املاک بهار

اداره ثبت اسناد و املاک حوزه ثبت ملک بهار
هیأت موضوع قانون تعیین تکلیف وضعیت ثبتی اراضی و ساختمان‌های فاقد سند رسمی
آگهی موضوع ماده ۳ قانون و ماده ۱۳ آیین‌نامه قانون تعیین تکلیف وضعیت ثبتی و اراضی و ساختمان‌های فاقد سند رسمی
برابر رأی شماره ۱۳۹۳۶۰۳۲۶۰۰۷۰۰۳۵۸۹ مورخه ۱۳۹۳/۰۹/۲۵ هیأت اول موضوع قانون تعیین تکلیف وضعیت ثبتی اراضی و ساختمان‌های فاقد سند رسمی مستقر در واحد ثبتی حوزه ثبت ملک بهار تصرفات مالکانه بلامعارض متقاضی آقای هادی طاهری فرزند محمد به شماره شناســـنامه ۲۱۵۳۸ صادره از بهار در اعیانی شش دانگ یـــک باب خانه با پرداخت حق‌الارض به مالک عرصه به مســـاحت ۲۴۲/۵۰ مترمربع قسمتی از پلاک ۲۲۹ فرعی از ۱۳۹ اصلی واقع در بهار بخش چهار همدان خریداری مع‌الواسطه از مالک رسمی آقای غلامرضا بهمنی محرز گردیده است.
لذا به منظور اطلاع عموم مراتب در دو نوبت به فاصله ۱۵ روز آگهی می‌شـــود، در صورتی که اشخاص نســـبت به صدور سند مالکیت متقاضی اعتراضی داشته باشـــند می‌توانند از تاریخ انتشـــار اولین آگهی به مدت دو ماه اعتراض خود را به این اداره تســـلیم و پس از اخذ رســـید، ظرف مدت یک ماه از تاریخ تسلیم اعتراض، دادخواســـت خود را به مراجع قضایی تقدیم نمایند. بدیهی است در صورت انقضای مدت مذکور و عدم وصول اعتراض طبق مقررات ســـند مالکیت صادر خواهد شد.(م‌الف ۵۶۵۴)
تاریخ انتشار نوبت اول: ۱۳۹۳/۱۱/۱۵
تاریخ انتشار نوبت دوم: ۱۳۹۳/۱۱/۳۰
علی زیوری‌حبیبی– رئیس ثبت اسناد و املاک بهار

اداره ثبت اسناد و املاک حوزه ثبت ملک بهار
هیأت موضوع قانون تعیین تکلیف وضعیت ثبتی اراضی و ساختمان‌های فاقد سند رسمی
آگهی موضوع ماده ۳ قانون و ماده ۱۳ آیین‌نامه قانون تعیین تکلیف وضعیت ثبتی و اراضی و ساختمان‌های فاقد سند رسمی
برابر رأی شماره ۱۳۹۳۶۰۳۲۶۰۰۷۰۰۳۵۱۲ مورخه ۱۳۹۳/۰۹/۲۰ هیأت اول موضوع قانون تعیین تکلیف وضعیت ثبتی اراضی و ساختمان‌های فاقد سند رسمی مستقر در واحد ثبتی حـــوزه ثبت ملک بهار تصرفات مالکانه بلامعارض متقاضی علی‌اکبر اقبالی راد فرزند خیراله به شماره شناسنامه ۲۱۷۵۵ صادره از بهار در اعیانی شش دانگ یک بـــاب خانه با پرداخت حق‌الارض به مالک عرصه به مســـاحت ۱۲۹/۶۹ مترمربع قسمتی از پلاک ۳۴۸ فرعی از ۱۳۹ اصلی واقع در بهار بخش چهار همدان خریداری از آقای جهانبخش گلجانی محرز گردیده است.
لذا به منظور اطلاع عموم مراتب در دو نوبت به فاصله ۱۵ روز آگهی می‌شـــود، در صورتی که اشخاص نســـبت به صدور سند مالکیت متقاضی اعتراضی داشته باشـــند می‌توانند از تاریخ انتشـــار اولین آگهی به مدت دو ماه اعتراض خود را به این اداره تســـلیم و پس از اخذ رســـید، ظرف مدت یک ماه از تاریخ تسلیم اعتراض، دادخواســـت خود را به مراجع قضایی تقدیم نمایند. بدیهی است در صورت انقضای مدت مذکور و عدم وصول اعتراض طبق مقررات ســـند مالکیت صادر خواهد شد. (م‌الف ۵۶۵۸)
تاریخ انتشار نوبت اول: ۱۳۹۳/۱۱/۱۵
تاریخ انتشار نوبت دوم: ۱۳۹۳/۱۱/۳۰
علی زیوری‌حبیبی– رئیس ثبت اسناد و املاک بهار

اداره ثبت اسناد و املاک حوزه ثبت ملک بهار
هیأت موضوع قانون تعیین تکلیف وضعیت ثبتی اراضی و ساختمان‌های فاقد سند رسمی
آگهی موضوع ماده ۳ قانون و ماده ۱۳ آیین‌نامه قانون تعیین تکلیف وضعیت ثبتی و اراضی و ساختمان‌های فاقد سند رسمی
برابر رأی شماره ۱۳۹۳۶۰۳۲۶۰۰۷۰۰۳۶۶۲ مورخه ۱۳۹۳/۱۰/۰۱ هیأت اول موضوع قانون تعیین تکلیف وضعیت ثبتی اراضی و ساختمان‌های فاقد سند رسمی مستقر در واحد ثبتی حوزه ثبت ملک بهار تصرفات مالکانه بلامعارض متقاضی آقای بیت‌اله زنگنه فرزند درویش به شماره شناســـنامه ۱۲۲۶۵ صادره از بهار در اعیانی شش دانگ یک باب خانـــه با پرداخت حق‌الارض به مالک عرصه به مســـاحت ۱۷۱/۲۰ مترمربع قسمتی از پلاک ۲۱۵۷ فرعی از ۱۳۹ اصلی واقع در بهار بخش چهار همدان خریـــداری از آقای درویش زنگنه محرز گردیده اســـت. لذا به منظور اطلاع عموم مراتب در دو نوبت به فاصله ۱۵ روز آگهی می‌شود، در صورتی که اشخاص نسبت به صدور سند مالکیت متقاضی اعتراضی داشته باشند می‌توانند از تاریخ انتشار اولین آگهی به مدت دو ماه اعتراض خود را به این اداره تسلیم و پس از اخذ رسید، ظرف مدت یک ماه از تاریخ تسلیم اعتراض، دادخواست خود را به مراجع قضایی تقدیم نمایند. بدیهی اســـت در صورت انقضای مدت مذکور و عدم وصول اعتراض طبق مقررات سند مالکیت صادر خواهد شد. (م‌الف ۵۷۶۲)
تاریخ انتشار نوبت اول: ۱۳۹۳/۱۱/۱۵
تاریخ انتشار نوبت دوم: ۱۳۹۳/۱۱/۳۰
علی زیوری‌حبیبی– رئیس ثبت اسناد و املاک بهار

اداره ثبت اسناد و املاک حوزه ثبت ملک بهار
هیأت موضوع قانون تعیین تکلیف وضعیت ثبتی اراضی و ساختمان‌های فاقد سند رسمی
آگهی موضوع ماده ۳ قانون و ماده ۱۳ آیین‌نامه قانون تعیین تکلیف وضعیت ثبتی و اراضی و ساختمان‌های فاقد سند رسمی
برابر رأی شماره ۱۳۹۳۶۰۳۲۶۰۰۷۰۰۳۵۱۳ مورخه ۱۳۹۳/۰۹/۲۰ هیأت اول موضوع قانون تعیین تکلیف وضعیت ثبتی اراضی و ساختمان‌های فاقد سند رسمی مستقر در واحد ثبتی حوزه ثبت ملک بهار تصرفات مالکانه بلامعارض متقاضی خانم کبری مصطفوی جمیل فرزند حسن به شماره شناسنامه ۱۴۶۵۶ صادره از بهار در اعیانی شش دانگ یک باب خانه با پرداخت حق‌الارض به مالک عرصه به مساحت ۲۹۷/۴۳ مترمربع قسمتی از پلاک ۵۸۷ فرعی از ۱۳۹ اصلی واقع در بهار بخش چهار همدان خریداری از آقای سیدمجتبی مصطفوی جمیل محرز گردیده است.
لذا به منظور اطلاع عموم مراتب در دو نوبت به فاصله ۱۵ روز آگهی می‌شـــود، در صورتی که اشخاص نسبت به صدور سند مالکیت متقاضی اعتراضی داشته باشند می‌توانند از تاریخ انتشـــار اولین آگهی به مدت دو ماه اعتراض خود را به این اداره تسلیم و پس از اخذ رسید، ظرف مدت یک ماه از تاریخ تسلیم اعتراض، دادخواست خود را به مراجع قضایی تقدیم نمایند. بدیهی است در صورت انقضای مدت مذکور و عدم وصول اعتراض طبق مقررات سند مالکیت صادر خواهد شد. (م‌الف ۵۷۵۴)
تاریخ انتشار نوبت اول: ۱۳۹۳/۱۱/۱۵
تاریخ انتشار نوبت دوم: ۱۳۹۳/۱۱/۳۰
علی زیوری‌حبیبی– رئیس ثبت اسناد و املاک بهار

اداره ثبت اسناد و املاک حوزه ثبت ملک بهار
هیأت موضوع قانون تعیین تکلیف وضعیت ثبتی اراضی و ساختمان‌های فاقد سند رسمی
آگهی موضوع ماده ۳ قانون و ماده ۱۳ آیین‌نامه قانون تعیین تکلیف وضعیت ثبتی و اراضی و ساختمان‌های فاقد سند رسمی
برابر رأی شماره ۱۳۹۳۶۰۳۲۶۰۰۷۰۰۳۵۲۷ مورخه ۱۳۹۳/۰۹/۲۳ هیأت اول موضوع قانون تعیین تکلیف وضعیت ثبتی اراضی و ساختمان‌های فاقد سند رسمی مستقر در واحد ثبتی ملک بهـــار تصرفات مالکانه بلامعارض متقاضی آقای عباس احمدی فرزند علی به شماره شناســـنامه ۴۷ صادره از بهار در اعیانی شش دانگ یک باب خانه با پرداخت حق‌الارض به مالک عرصه به مساحت ۴۶۵/۴۷ مترمربع قسمتی از پلاک باقیمانده ۲۲۸ فرعی از ۱۳۹ اصلی واقع در بهار بخش چهار همدان خریداری مع‌الواسطه از مالک رسمی آقای امیرهوشنگ بهمنی محرز گردیده است.
لذا به منظور اطلاع عموم مراتب در دو نوبت به فاصله ۱۵ روز آگهی می‌شـــود، در صورتی که اشخاص نسبت به صدور سند مالکیت متقاضی اعتراضی داشته باشند می‌توانند از تاریخ انتشـــار اولین آگهی به مدت دو ماه اعتراض خود را به این اداره تسلیم و پس از اخذ رسید، ظرف مدت یک ماه از تاریخ تسلیم اعتراض، دادخواست خود را به مراجع قضایی تقدیم نمایند. بدیهی است در صورت انقضای مدت مذکور و عدم وصول اعتراض طبق مقررات ســـند مالکیت صادر خواهد شد. (م‌الف ۵۷۱۸)
تاریخ انتشار نوبت اول: ۱۳۹۳/۱۱/۱۵
تاریخ انتشار نوبت دوم: ۱۳۹۳/۱۱/۳۰
علی زیوری‌حبیبی– رئیس ثبت اسناد و املاک بهار

پیام تاریخ، تمدن و فرهنگ مادستان
The Message Of Madestan's History & Civilization & Culture
روزنامه همدان پیام
۱۱
پنجشنبه ● ۳۰ بهمن‌ماه ۱۳۹۳ ● شماره ۲۲۹۳
ورزشی
varzesh@hamedanpayam.com

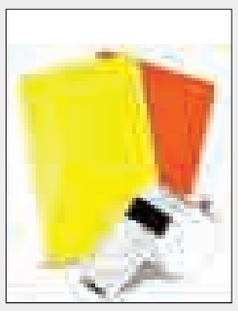

برگزاری کلاس ارتقای داوری فوتبال در همدان

رئیس هیأت فوتبال استان همدان گفت: کلاس ارتقای داوری فوتبال ۱۵ اسفندماه سال جاری در همدان برگزار می‌شود.

محمد عیوقیان افزود: کلاس ارتقای داوری درجه یک و ۲ قرار بود یکم اسفندماه در همدان برگزار شود که زمان آن به تعویق افتاد.

رئیس هیأت فوتبال استان همدان خاطرنشان کرد: کلاس ارتقای داوری ۱۵ اسفندماه سال جاری برگزار خواهد شد.

وی در ادامه از حضور مربی تیم ملی جوانان به منظور آنالیز و بررسی عملکرد بازیکنان جوان در همدان خبر داد و گفت: کادر فنی تیم ملی جوانان در راستای استعدادیابی و انتخاب برترین بازیکنان در رده سنی زیر ۱۹ سال، بازی‌های لیگ این رده سنی را زیر نظر دارند.

عیوقیان تأکید کرد: بر همین اساس کوروش برمک، مربی تیم ملی جوانان روز یکم اسفندماه به همدان سفر می‌کند تا رقابت‌های لیگ این استان را زیر نظر داشته باشد.

وی ادامه داد: همچنین وی روز سوم اسفندماه به اهواز سفر خواهد کرد تا دیدار ۲ تیم فولاد خوزستان و ذوب آهن اصفهان را از نزدیک تماشا کند.

درباره خلأ بزرگ تیمی که می‌خواهد به لیگ برتر صعود کند

پاس به هوادار نیاز دارد نه تماشاگر

حسین پارسا

این نوشته در پی رد این نظریه است که عقیده دارد بالانشین شدن پاس و کسب نتایج بهتر، لزوماً هواداران آن را هم افزایش می‌دهد. کسب نتایج بهتر در بهترین حالت فقط تماشاگران پاس را می‌افزاید.

پاس همدان صدر جدول را نشانه رفته است. میانه‌نشینی هفته‌های متوالی را پشت سر گذاشته است و حالا چشم به صدر جدول دارد. آمار گلزنی بازیکنان این تیم که در نیم فصل نخست ناامیدکننده بود کمی بهبود یافته است و خط دفاع مستحکم این تیم همچنان خوب کار می‌کند. اما در ادامه لیگ، پاس علاوه بر آرامش، تمرکز و پول، به هواداران خود هم نیازمند است.

اپیزود اول: پاس هیچ‌وقت پرتماشاگر نبوده است. در سایه استقلال و پرسپولیس زیست می‌کرد و حتی وقتی در آسیا قهرمان شد پرطرفدار نشد. اگرچه همیشه خانواده بزرگی از بهترین‌های فوتبال ایران پاسی بودند، اما این تیم هیچ‌وقت بدنه اجتماعی – آن‌طور که آبی‌ها و سرخ‌ها داشتند – نداشت. پرسپولیس به طور سنتی وابسته به طبقه متوسط و ضعیف جامعه بود. قشر عظیمی از هواداران آن را جنوب شهری‌های تهران تشکیل می‌دادند. در مقابل تاج و بعدها استقلال کمی بدنه اجتماعی متفاوتی داشت. طرفداران آبی مقداری از نظر اقتصادی مرفه‌تر بودند. ریشه سنتی پرطرفدار بودن پرسپولیس هم همیشه همین بود. اما پاس زیر نام این ۲ تیم عملاً نمی‌توانست پرطرفدار باشد.

اپیزود دوم: آن‌طور که منتقل‌کنندگان پاس به همدان روایت می‌کنند یکی از اهداف این انتقال این بود که به پاس جان دوباره‌ای بخشیده شود. یعنی ورود این باشگاه به همدان باید که معامله‌ای دو سر برد برای هردو طرف می‌بود. اما عملاً هیچ‌وقت این اتفاق نیفتاد. پاس یک یا ۲ سال در همدان خوب نتیجه گرفت و اندک تماشاگرانی هم داشت.

قرار بود هم همدان ورزش خود را به واسطه حضور پاس سروسامان ببخشد و هم پاس بزرگ فراموش نشود. اما کم‌کم چهره واقعی فوتبال حرفه‌ای روی نامهربان خود را نشان داد. بدون برنامه‌ریزی، بدون پشتوانه مالی و مردمی و بدون مدیریت حرفه‌ای تیم به دسته یک سقوط کرد. این اتفاق نقطه عطفی در مجموعه پاس همدان بود. همه فهمیدند داستان به همان سادگی که فکر می‌کردند پیش نمی‌رود. آن روزها همه تعجب کردند چرا ناگهان سکوها خالی از هواداران شد.

اپیزود سوم: خیلی‌ها عقیده دارند وقتی پاس خوب بازی کند و نتیجه بگیرد ناخودآگاه تماشاگران آن نیز زیاد می‌شود. البته این حرف صحیح است، اما آنچه در این عقیده مغفول می‌ماند تفاوت معنای هوادار و تماشاگر است.

تماشاگر در انفعالی‌ترین معنی ممکن، کسی است که بازی‌های پاس را تماشا می‌کند و در بهترین حالت به ورزشگاه هم می‌آید. حتی اگر پاس به لیگ برتر هم صعود کند، تماشاگر ممکن است ورزشگاه قدس را پر کند. اما خوش خیالی است اگر به قدرت چنین تماشاگری دل ببندیم؛ زیرا تماشاگر با پیروزی "پاس دوست" می‌شود و هنگام شکست، اگر نگوییم مخالف، در بهترین حالت به این تیم بی‌تفاوت خواهد شد.

همه به یاد داریم روزهای ابتدای انتقال را که مردم شهرمان برای دیدن بازی‌های پاس سر و دست می‌شکستند. اما پس از مدتی ورق برگشت و پاس بدون تماشاگر روز به روز بیشتر سقوط کرد. این البته خاصیت طبیعی تماشاگر است و ویژگی منفی برای او به حساب نمی‌آید.

اپیزود چهارم: حالا پاس به هوادار نیاز دارد نه تماشاگر. ملوان را مثال می‌زنیم تیمی که در انزلی ریشه دارد و هرجای هر جدول و هر لیگی هم باشد تماشاگران سنتی خود را دارد. این البته درست است که وقتی این تیم در لیگ برتر باشد و خوب نتیجه بگیرد تماشاگران هم به هواداران می‌پیوندند و سکوها شلوغتر می‌شود، اما کار اصلی را هواداران انجام می‌دهند نه تماشاگرها. هوادار تعصب دارد و در روز باخت و برد همراه تیم است. پاس از بدو ورود به همدان هیچ‌گاه هوادار چندانی برای خود دست و پا نکرد هرچند در مقاطعی تماشاگران زیادی داشت. در این روزها که این تیم به کمک مردم نیاز دارد، سخت است از تماشاگران انتظار داشته باشیم برای حمایت به ورزشگاه بیایند. فراموش نکنیم مدت‌هاست که مردم کوچه و بازار– نمادهای مفهوم تماشاگر– پاس را به پول‌های کلانی که از بیت‌المال به پایش هدر رفت به یاد می‌آورند.

خلاصه کلام اینکه هوادار خلق می‌شود و تماشاگر جذب می‌شود. خلق هوادار پروسه‌ای است که از یک سر به "ریشه" و "هویت" و از یک سر به تاریخ می‌رسد. اما تماشاگر با "نتیجه" جذب و با همان نیز دفع می‌شود. خلق هوادار کارکردی چندگانه دارد، هوادار نشانه‌ای از حضور معنوی یک مجموعه در جامعه است. اما تماشاگر، سطحی‌ترین نشانه طرفداری از یک تیم است. هواداری، رفاقت با روزهای پیروزی و شکست است.

امروز در کنار فکر به لیگ برتر، باید به فکر تشکیل پایگاه اجتماعی گسترده برای این تیم باشیم. پایگاهی که در هر مرحله‌ای، در هر لیگی و در هر جایگاهی پاس را دوست داشته باشد و برای موفقیت آن و سربلندی استان هرکار کند. در چنین جایگاهی است که هیچ‌گاه نباید نگران حمایت مردمی از تیم شهرمان باشیم.

تماشای جام جهانی کشتی رایگان است

تمامی تیم‌ها برای حضور در رقابت‌های جام جهانی کشتی فرنگی ۲۰۱۵ وارد تهران شدند.

به گزارش روابط عمومی فدراسیون کشتی، رقابت‌های جام جهانی کشتی فرنگی ۲۰۱۵ روزهای ۳۰ بهمن و یکم اسفندماه در سالن ۱۲ هزار نفری آزادی تهران برگزار می‌شود که ۷ تیم خارجی روسیه، آذربایجان، ارمنستان، مجارستان، سوئد، آلمان و ترکیه برای حضور در این رقابت‌ها در تهران به سر می‌برند.

تماشای رقابت‌های جام جهانی کشتی فرنگی برای عموم علاقه‌مندان به کشتی ورزش ملی کشور رایگان است و فدراسیون کشتی از تمام علاقه‌مندان برای حضور در سالن و تشویق تیم ایران دعوت می‌کند.

نمایندگان اتحادیه جهانی کشتی برای حضور در رقابت‌های جام جهانی کشتی فرنگی ۲۰۱۵ وارد تهران شدند.

گفت‌وگو

مسئولان به ورزشکاران بهای بیشتری بدهند

لالجین– رجبی‌راغب– خبرنگار همدان‌پیام: متولد ۱۳۷۰ و اهل لالجین است، دارای مدرک تحصیلی لیسانس در رشته صنایع دستی است. حرکات رزمی را به زیبایی انجام می‌دهد و همه در باشگاه به او احترام می‌گذارند؛ چون فرد باادبی است و همه او را دوست دارند. حمید امینی‌زاده، ورزشکار توانمند لالجین است که در رشته کاراته توفیقات زیادی داشته است که به همین بهانه گفت‌وگویی با وی انجام داده‌ایم که در ادامه می‌خوانیم.

از چند سالگی ورزش را آغاز کردید؟

من ورزش را از ۸ سالگی و با کاراته شروع کردم، چون عاشق این رشته بودم همیشه از تلویزیون این مسابقات را دنبال می‌کردم و در مجلات به دنبال خبر و عکس‌های کاراته می‌گشتم.

دلیل انتخاب این ورزش چه چیزی بوده است و تاکنون چه عناوینی را کسب کرده‌اید؟

ورزش روح انسان را به آرامش و جسم را سالم و نیرومند می‌کند و دلیل انتخاب من در این ورزش علاقه زیاد و همچنین تشویق خانواده‌ام بود و تاکنون ۷ مدال کشوری و یک مقام بین‌المللی داشتم که به تازگی موفق به کسب آن شدم.

در این زمینه بیشتر توضیح می‌دهید؟

در مسابقات بین‌المللی کاراته سبک کیوکوشین که در تهران و با حضور کشورهای ارمنستان، عراق، آذربایجان، افغانستان و چند کشور دیگر برگزار شد، موفق شدم در وزن ۶۰ کیلوگرم بزرگسالان مقام دوم را کسب کنم و به مسابقات انتخابی جهانی ژاپن که اوایل سال آینده برگزار می‌شود راه پیدا کنم و امیدوارم بتوانم با تلاش خود و دعای مردم لالجین عضو تیم ملی برای این مسابقات باشم.

کسانی که شما را یاری کرده‌اند و به نوعی مربی شما بوده‌اند، چه کسانی بودند؟

من در وهله نخست خدا را شاکرم که چنین روحیه ورزشی بالایی را در من به وجود آورده است و سپس از پدر و مادرم قدردانی می‌کنم که همیشه به من دلگرمی می‌دادند و مرا دعا می‌کردند و از استادهای بسیار خوب و دلسوزی که داشتم استاد "علی صالحی یگانه" و "علیرضا صالحی یگانه" که زحمات زیادی برای من در کاراته کشیده‌اند تشکر فراوان دارم و آرزوی سلامتی و طول عمر برای این عزیزان دارم و مدال‌هایم را مدیون آنها می‌دانم.

رابطه درس و ورزش چگونه است و کدام دارای اولویت است؟

رابطه ورزش و درس این است که ما ورزش می‌کنیم که روح شاد و بزرگی پیدا کنیم و وقتی که روح ما قوی شد– در کنار جسممان– آن وقت باید درس را بهتر کنیم و با امید بیشتری درس بخوانیم و یک ورزشکار خوب باید برای پیشرفت کشور درس هم بخواند که سطح علمی خود را در جامعه ارتقا ببخشد.

مهمترین آرزوی شما چیست؟

مهمترین آرزوی من در کنار سلامتی نزدیکان و مربیانم، دستیابی به عضویت در تیم ملی و همچنین یافتن اسپانسری برای حمایت و شرکت در مسابقات ملی و بین‌المللی است که با توجه به هزینه‌های گزاف، یک ورزشکار قادر به تأمین همه هزینه‌ها نیست و من با کارگری در کارگاه‌های سفال این هزینه‌ها را جبران می‌کنم و امیدوارم مسئولان در این زمینه یار و یاور ما باشند.

ملی‌پوش دوچرخه‌سواری:

کم‌تجربه بودن مانع از کسب مدال آسیایی شد

ملی‌پوش دوچرخه‌سواری استان همدان گفت: تجربه کم موجب شد تا در مسابقات آسیایی نتوانم مدالی کسب کنم.

کسری قیاسی هنگام بازگشت از مسابقات قهرمانی آسیا به همدان اظهار کرد: در این دوره از رقابت‌ها که از ۱۵ تا ۲۵ بهمن‌ماه جاری به میزبانی کشور تایلند برگزار شد، در رشته‌های استقامت جاده، ۳ کیلومتر انفرادی و ٤ کیلومتر تیمی شرکت کردم.

وی اضافه کرد: در رده ۳ کیلومتر انفرادی از بین ۸ نفر به مقام هفتم دست یافتم، اما در مجموع نتوانستم برای کشور مدال‌آوری کنم.

این رکابزن نهاوندی بیان کرد: در رشته استقامت از بین ۷۰ نفر پانزدهم شدم و در ٤ کیلومتر تیمی در بین ۱۳ تیم، مقام پنجم را به دست آوردم.

قیاسی با بیان اینکه فقط یکبار در مسابقات برون‌مرزی و در رشته پیست شرکت کردم، خاطرنشان کرد: بدشانسی و تمرینات اشتباه نیز از دلایل ناکامی در کسب مقام در مسابقات آسیایی بود.

این رکاب‌زن رده سنی جوانان در عضویت تیم ملی دوچرخه‌سواری جمهوری اسلامی ایران در سی و پنجمین دوره مسابقات دوچرخه‌سواری قهرمانی آسیا به میزبانی کشور تایلند شرکت کرد.

مسابقات آسیایی دوچرخه‌سواری از ۱۵ بهمن‌ماه آغاز و تا ۲۵ بهمن‌ماه ادامه داشت و در ۱۰ رشته پیست و ۲ رشته جاده و در رده سنی بزرگسالان، امید و جوانان برگزار شد. هم‌اکنون بیش از ۵۰۰ دوچرخه‌سوار به صورت حرفه‌ای در سطح استان همدان فعالیت مستمر دارند.

پیشخوان

۱

اعزام تیم بدنسازی و پرورش‌اندام همدان به مسابقات کشوری

تیم هیأت بدنسازی و پرورش‌اندام استان همدان به مسابقات قهرمانی کشور اعزام می‌شود.

به گزارش روابط عمومی اداره کل ورزش‌وجوانان استان همدان، این تیم برای حضور در مسابقات کشوری که قرار است در رده سنی جوانان، بادی کلاسیک، بزرگسالان و پیشکسوتان به مدت ٤ روز به میزبانی استان گیلان برگزار شود، اعزام می‌شود.

تیم همدان را محمد تقوی در رده پیشکسوتان، محمدعلی تاجر و میلاد میرزایی در بادی‌کلاسیک، میلاد کریمی ۶۰ کیلوگرم، هادی اسدی ۶۰ کیلوگرم و سعید خلیلی در ۸۰ کیلوگرم و در رده سنی بزرگسالان به مربیگری، محسن حیدری و سرپرستی، محمدمهدی تکاپویی تشکیل می‌دهند.

۲

برگزاری مسابقات بوکس قهرمانی باشگاه‌های استان

مسابقات بوکس قهرمانی باشگاه‌های استان در ۳ رده سنی نوجوانان، جوانان و بزرگسالان برگزار شد.

به گزارش روابط عمومی اداره کل ورزش‌وجوانان استان همدان، این مسابقات به مناسبت گرامیداشت دهه مبارک فجر با شرکت تیم‌های بوکس شهرستان‌های همدان، نهاوند، ملایر، اسدآباد و تویسرکان با حضور ۹۶ ورزشکار و انجام ۵۷ مسابقه با حضور بیش از ۸۰۰ نفر تماشاچی علاقه‌مند به بوکس طبق قوانین "IBA" (فدراسیون بوکس جهانی) برگزار شد.

۳

نتایج دومین دور مسابقات هندبال لیگ دسته یک کشور

دومین دور مسابقات هندبال لیگ دسته یک کشور با برتری پاس همدان، پدافند تهران و خیبر اراک به پایان رسید.

به گزارش روابط عمومی اداره کل ورزش‌وجوانان استان همدان، این دور از مسابقات در سالن ابن‌سینای شهر همدان پایان یافت و پاس همدان مقابل شهرداری مراغه ۳۹ بر ۳۰ به پیروزی رسید، شهرداری سردرود ۲۶ بر ۲۹ برابر خیبر آموزشکده سما اراک شکست خورد و پدافند تهران ۲۶ بر ۲۳ هیأت هندبال کرمانشاه را شکست داد.

۴

کواچ به ارومیه رفت

سرمربی تیم ملی والیبال برای دیدار تیم‌های شهرداری ارومیه و جواهری گنبد به ارومیه رفت.

به گزارش روابط عمومی فدراسیون والیبال، دور رفت مرحله پلی آف مسابقات والیبال قهرمانی مردان ایران جام زنده یاد حسین معدنی روز گذشته با ٤ دیدار پیگیری شد. در این مرحله تیم‌های اول تا چهارم گروه یک دور مقدماتی به ترتیب به مصاف تیم‌های چهارم تا اول گروه دوم رفتند.

۲ تیم شهرداری ارومیه و بازرگانی جواهری گنبد در سالن غدیر شهر ارومیه در این مرحله به مصاف یکدیگر رفتند که سرمربی تیم ملی والیبال به همراه امیر خوش‌خبر، سرپرست تیم ملی به منظور تماشای این مسابقه به ارومیه رفتند.

خبر

از قهرمانان و مدال‌آوران شهر مریانج تجلیل شد

از قهرمانان و مدال آوران ورزشی شهر مریانج در سال ۹۳ در تالار ورزشی ۲ هزارنفری شهید حاجی‌بابایی مریانج تجلیل شد.

در مراسمی از ۷۰ قهرمان ملی و استانی شهر مریانج که در سالن ۲ هزار نفری این شهر برگزار شد، تجلیل شد.

رئیس اداره ورزش‌وجوانان شهر مریانج با بیان این خبر گفت: ورزش مریانج در سال ۹۳ با اوج‌گیری خود موفق شد در مسابقات ملی و استانی با عناوین مختلفی صاحب مدال‌های رنگارنگی شود.

یوسف صالح‌نیا ادامه داد: به پاس تلاش‌های این ورزشکاران مریانجی بر آن شدیم تا در ایام سی‌وششمین بهار انقلاب در یک مراسم باشکوه از مدال‌آوران خود تجلیل کنیم.

وی بیان کرد: برای ورزش مریانج با تدوین برنامه‌های کوتاه‌مدت، میان‌مدت و بلندمدت بر آن هستیم تا ورزش مریانج را از درجه ۳ استان به درج یک رسانده و حتی در سکوهای جهانی نیز صاحب جایگاه شویم.

صالح‌نیا ادامه داد: مریانج با دارا بودن مجموعه ورزشی کم‌نظیر خود، دارای پتانسیل خوبی در پرورش ورزشکاران است و باید به یک برنامه‌ریزی مدون از دل این دهکده ورزشی، ورزشکاران جهانی را تربیت کنیم تا برای کشور، استان و شهر مریانج افتخارآفرین باشند.

رئیس اداره ورزش‌وجوانان مریانج مجموعه ورزشی شهید حاجی‌بابایی را یک کمپ ملی دانست و گفت: ورزشگاه شهید حاجی‌بابایی مریانج با دارا بودن سالن‌های تخصصی کشتی، رشته‌های توپی، تنیس روی‌میز، اسکواش، ورزش‌های رزمی، بوکس، ژیمناستیک، شنا و ورزش‌های آبی، بدنسازی و استادیم ۱۰ هزار نفری فوتبال و در کنار این‌ها یک هتل مجهز، بهترین مکان برای اردوی تیم‌های ملی است.

وی ادامه داد: در سال آینده برآنیم تا بتوانیم با معرفی کامل ورزشگاه به فدارسیون‌های مختلف و تیم‌های لیگ برتری ورزش، زمینه استفاده تیم‌های ملی کشور و تیم‌های ورزشی از این دهکده ورزشی کم‌نظیر را فراهم کنیم.

تیم ژیمناستیک ملایر نایب قهرمان استان همدان شد

تیم ژیمناستیک ملایر در مسابقات انتخابی ژیمناستیک استان پس از تیم همدان به مقام نایب قهرمانی این مسابقات رسید.

مدیر اداره ورزش‌وجوانان ملایر با اشاره به برگزاری مسابقات انتخابی ژیمناستیک استان همدان گفت: مسابقات ژیمناستیک انتخابی استان در ٤ وسیله به میزبانی کبودراهنگ برگزار شد که تیم اعزامی ملایر به مقام دوم این دوره از مسابقات رسید و تیم‌های همدان و کبودراهنگ اول و سوم شدند.

مهدی رضایی افزود: در نتایج انفرادی تیم ملایر در رده سنی نوجوانان مهدی فراهانی مقام اول، علی علی‌حسینی مقام دوم و علیرضا چهاردولی، امیرحسین نوروزی، محمدمبین وفایی‌زاده و مهدی بهزادی به مقام سوم رسیدند.

وی گفت: همچنین در رده سنی نونهالان حسین ساریخانی مقام دوم و یوسف نوردی مقام سوم را به دست آوردند.

مدیر اداره ورزش‌وجوانان ملایر با بیان اینکه بیش از ۸ هزار بیمه شده ورزشی در ملایر فعالیت می‌کنند، اظهار کرد: در حال حاضر ٤۱ هیأت ورزشی در ۲ بخش آقایان و بانوان در ملایر فعالیت می‌کنند.

رضایی بیان کرد: اداره ورزش‌وجوانان ملایر سعی کرده است در انتخاب رؤسای هیأت‌های ورزشی ملایر از افراد توانمند و صاحب‌نام استفاده کند تا شاهد رشد بیشتر هیأت‌های ورزشی در شهرستان باشیم.

وی با بیان اینکه از نظر مربیان مختلف رشته‌های ورزشی مشکلی در ملایر وجود ندارد، گفت: ۱۷۱ مربی کارت‌دار و رسمی مسئولیت آموزش علاقه‌مندان را بر عهده دارند که در بعضی موارد مربیان عضو تیم‌های ملی هستند و در زمینه سطح و ظرفیت مربیان در جایگاه خوبی قرار داریم.

مدیر اداره ورزش‌وجوانان ملایر با اشاره به ظرفیت داوری ملایر بیان کرد: ۱۳۷ داور رسمی و کارت‌دار نیز در این ٤۱ هیأت ورزشی فعالیت دارند.

رضایی درباره فعالیت باشگاه‌ها در ملایر گفت: ٦۱ باشگاه ورزشی خصوصی در شهرستان ملایر فعالیت می‌کنند.

مفقودی
کارت پرسنلی آموزش و پرورش کبودراهنگ به نام مرضیه جعفری فرزند سیدرحیم به شماره ملی ۴۰۳۰۱۲۲۶۰۶ به شماره پرسنلی ۷۸۴۹۴۲۸۷ مفقود گردیده و از درجه اعتبار ساقط‌می‌باشد.

مفقودی
کارت پرسنلی آموزش و پرورش کبودراهنگ به نام عالیه نجفی فرزند حسین به شماره ملی ۹–۰۱۴۵۷۷–۴۰۳ به شماره پرسنلی ۷۸۴۹۱۸۲۰ مفقود گردیده و از درجه اعتبار ساقط می‌باشد.

مفقودی
کارت دانشجویی آرمان شهبازی فرزند نادر به شماره شناسنامه ۳۹۵۰۳۰۷۹۳۱ رشته مکانیک دانشگاه بوعلی‌سینا همدان به شماره دانشجویی ۹۱۳۲۱۶۵۰۰۶ مفقود گردیده و از درجه اعتبار ساقط می‌باشد.

مفقودی
کارت دانشجویی سمیرا شاه‌مرادی فرزند رضاعلی به شماره ملی ۴۰۲۰۲۹۴۳۵۶ به شماره دانشجویی ۹۳۵۱۸۸۳۲۶ رشته حقوق دانشگاه پیام نور کبودراهنگ مفقود گردیده و از درجه اعتبار می‌باشد.

مفقودی
کارت دانشجویی صائب اداک فرزند رحمن به شماره شناسنامه ۶۴۶۰۰۶۶۱۰۸ رشته علوم اجتماعی دانشگاه بوعلی‌سینا به شماره دانشجویی ۹۱۱۲۲۵۳۰۰۱ مفقود گردیده و از درجه اعتبار ساقط می‌باشد.

مفقودی
کارت دانشجویی آرمین شهبازی فرزند نادر به شماره شناسنامه ۳۹۵۰۳۰۷۹۳۱ رشته برق دانشگاه بوعلی‌سینا همدان به شماره دانشجویی ۹۱۳۲۱۶۰۰۰۹ مفقود گردیده و از درجه اعتبار ساقط می‌باشد.

مفقودی
کارت دانشجویی غلامرضا اشرفی فرزند محسن به شماره شناسنامه ۳۹۵۰۳۰۶۷۶۵ رشته برق دانشگاه بوعلی‌سینا همدان به شماره دانشجویی ۹۱۳۲۱۶۰۰۰۱ مفقود گردیده و از درجه اعتبار ساقط می‌باشد.

ابلاغیه
احتراماً بدینوسیله آقای ۱– علیرضا نجاریان ۲– حسن سموات که فعلاً مجهول‌المکان می‌باشد ابلاغ می‌گردد که آقای جواد علی حمزه‌پور دادخواستی به خواسته مطالبه طلب به طرفیت شما تقدیم که به کلاسه ۱۲۷/۹۳۰۱۸۳ح ثبت و برای روز سه‌شنبه ۹۴/۱/۱۸ ساعت ۱۶:۳۰ وقت رسیدگی تعیین گردیده، لذا مراتب جهت تقاضای خواهان در اجرای مقررات ماده ۷۳ قانون آئین دادرسی مدنی دادگاه‌های عمومی و انقلاب یک نوبت در یکی از روزنامه‌های کثیرالانتشار محلی همدان درج می‌گردد خوانده می‌تواند ظرف یک ماه از تاریخ انتشار آگهی برای دریافت نسخه ثانی دادخواست و ضمائم به شعبه ۱۲۷ واقع در همدان، میدان بیمه، انتهای کوچه مشکی مراجعه و در روز و ساعت مقرره فوق در جلسه رسیدگی حاضر و هر گونه دفاعی دارد به عمل آورد والا شوراً غیاباً رسیدگی و تصمیم مقتضی صادر خواهد نمود و چنانچه منبعد آگهی لازم شود یک نوبت و مدت آن ده روز خواهد بود. م الف ۶۲۵۶
دبیرخانه ۱۲۷ شورای حل اختلاف همدان

روزنامه اجتماعی، سیاسی، فرهنگی، اقتصادی

The Message Of Madestan's History & Civilization & Culture

روزنامه همدان پیام

www.HamedanPayam.com

پیام تاریخ تمدن و فرهنگ مادستان

● پنجشنبه ● ۳۰ بهمن‌ماه ۱۳۹۳ ● ۲۹ ربیع‌الثانی ۱۴۳۶ ● ۱۹ فوریه ۲۰۱۵ ● سال دهم ● شماره ۲۲۹۳

روزنامه صبح استان

صاحب امتیاز و مدیر مسئول: نصرت ا... طاقتی احسن

سردبیر: یدا... طاقتی احسن

نشانی: همدان، ابتدای خیابان مهدیه، روبروی دبیرستان شریعتی ساختمان پیام

صندوق پستی: ۶۶۶ - ۶۵۱۵۵

تلفن: ۳۸۲۶۴۴۳۳ - ۰۸۱(ویژه) نمابر: ۳۸۲۷۹۰۱۳-۰۸۱

سردبیر: ۰۹۱۸۳۱۵۱۴۳۷ آگهی: ۳۸۲۶۴۴۳۳-۰۸۱

لیتوگرافی و چاپ: پیام رسانه (۳۸۲۷۴۰۸۲ - ۰۸۱)

پایگاه اینترنتی.....www.Hamedanpayam.com

ارتباط با روزنامه.....۱۰۰۰۶۰۶۶

ارتباط با روزنامه.....info@Hamedanpayam.com

Hamedanpeyam@yahoo.com

ارتباط با مدیرمسئول.....modir@Hamedanpayam.com

ارتباط با سردبیر.....sardabir@hamedanpayam.com

سرویس آگهی.....agahi@hamedanpayam.com

سرویس اشتراک.....eshterak@hamedanpayam.com

چاپخانه پیام‌رسانه.....litohoma@yahoo.com

▪ اوقات شرعی

اذان ظهر	۱۲:۳۰
غروب خورشید	۱۸:۰۲
اذان مغرب	۱۸:۲۰
نیمه شب شرعی	۲۳:۴۸
اذان صبح فردا	۰۵:۳۴
طلوع خورشید فردا	۰۶:۵۷

» منبع: موسسه ژئوفیزیک تهران

▪ آب و هوا

پیش‌بینی وضع هوا:

نیمه ابری تا ابری با احتمال بارش برف و باران و وزش باد

شهرستان	همدان	ملایر	تویسرکان	نهاوند	کبودرآهنگ	رزن	فامنین	قهاوند	اسدآباد	بهار
▲ ۱۲	۱۲	۱۱	۱۳	۸	۱۰	۱۲	۱۳	۱۰	-
▼ -۲	۱	۲	۲	-۲	-۲	-۱	-۱	-۲	-
▤ ۶۵	۶۵	۶۰	۶۰	۶۰	۶۵	۷۰	۶۵	۷۰	-

▪ حدیث

مبادا مَرکب هـای آز ، تو را بتازانـند و به پرتـگاه های هلاکـت اندازند!

» امام علی(ع)

عاشقان محمد(ص)

گوناگون

۳ ایرانی در لیست پرواز به مریخ

لیست ۱۰۰نفره مسافران آینده سیاره مریخ اعلام شـد که نام ۳ جوان ایرانی به این اسامی دیده می‌شود. به گزارش جهان، طرح «مارس وان» با هدف ارسال نخستین انسان به سیاره مریخ طراحی شده است؛ اما این سفر تفاوت بزرگی با دیگر سفرها دارد و آن بی‌بازگشت بودن آن اسـت! با این حال این پروژه در ابتـدا حدود ۲۰۲ هزار داوطلب داشته اسـت که ۷۳ نفر آنها ایرانی بوده‌اند. اکنون در آخرین مراحل ارزیابی این داوطلبان اسـامی ۳ ایرانی به چشم می‌خورد. این ۳ نفر صادق مدرسی، الهه نوری و سعید قندهاری هستند که شانس خود را برای قرار گرفتن در بین فضانوردان مریخ امتحان می‌کنند.

روزانه ۱۱ هزارنفر غیبت خدمت خود را می‌خرند

جانشـین سـازمان وظیفه عمومی نیروی انتظامی جمهوری اسـلامی ایـران از مراجعه روزانه ۱۱ هزارنفر در سراسر کشور برای خرید جریمه غیبت سربازی خبر داد.

به گزارش باشـگاه خبرنگاران، ابراهیم کریمی گفت: از زمان اعلام پیش‌ثبت‌نام خرید جریمه مشـمولان غایب در سراسر کشور روزانه ۱۱ هزار نفر به دفاتر خدمات الکترونیک انتظامی (پلیس +۱۰) مراجعه کرده‌اند.

سردار کریمی افزود: افرادی که پس از ثبت‌نام قادر به توانایی پرداخت جریمه نباشند، می‌توانند انصراف داده و به سربازی بروند.

مبارزه با مواد مخدر موفق نبوده است

رئیس کل دادگستری استان گلستان با بیان اینکه در مبارزه بـا موادمخدر موفق نبوده‌ایم، گفت: بیـن ظرفیت‌هـا و تهدیدهای موجود تناسب لازم وجود ندارد.

به گزارش مهر، احمد فاضلیان با بیان اینکه ۸۰ درصد سرقت‌ها ارتباط مستقیم با اعتیاد دارد، ادامه داد: ۷۵ درصد زندانیان به صورت مستقیم و غیرمسـتقیم و ۴۰ درصد آنها به صورت مستقیم با موادمخدر در ارتباط هستند. فاضلیان با بیان اینکه قوانینی که در خصوص مبارزه با موادمخدر وجود دارد نتوانسته است رضایت ما را برآورده کند، اظهار کرد: در قانون و یا در اجرای آن ضعف داشته‌ایم که انتظارها برآورده نشده است.

خودکشی زن چینی در کنار کعبه

یک زن چینی در زمان طواف کعبه، با رفتن به طبقات بالایی حرم و پرتاب خود، دسـت به خودکشـی زد. به گزارش ایسـنا، روزنامه جمهوری اسلامی آورده است که یک زن عمره‌گزار با رفتن به طبقه فوقانی طواف حرم، به کمک صندلـی از نرده‌ها بالا رفت و خود را بـه پایین پرتاب کرد. وی به محض برخورد با سـطح صحن حرم، جان خود را از دست داد و جسدش به سردخانه منتقل شد. براساس گزارش‌های رسیده از عربستان سعودی، تحقیقات درباره دلیل مرگ زن چینی ادامه دارد. کارشناسـان جنایی عربستان بر این عقیده‌اند که امکان دارد وی از نظر عقلی مشکلی داشته باشد.

تعیین قیمت بازاری برای آب

مشـاور وزیر نیرو با تأکید بر لزوم تشکیل بازار محلی و منطقـه‌ای آب گفت: از اهداف این بازار می‌تواند برقراری تعادل در عرضه و تقاضای آب و نظام قیمت باشد.

به گزارش مهر، محمد حاج‌رسـولی‌ها با تأکید بر لزوم تقویت بازار آب در کشور گفت: براساس نظریه‌های اقتصادی، هر کالای باارزش و کمیاب دارای قیمت است که به میزان عرضه و تقاضای آن بستگی دارد؛ بنابراین به سـبب وجود ۲ عامـل کمیابی و قابلیت مبادله، آب یک کالای اقتصادی است که می‌تواند قیمت بازاری و قابلیت تصرف داشته باشد و از این‌رو می‌توان برای آب نیز مانند بسیاری از کالاهای دیگر، بازار آب قائل شد.

داروی جدید پیشگیری از عود سرطان پستان تولید شد

همدان‌پیـام: محققـان آمریکایـی از تولید داروی جدیدی برای درمان سرطان پستان خبر می‌دهند که می‌تواند روند پیشرفت بیماری یا بدخیم شدن تومور را به تأخیر بیندازد.

بـه گزارش ایسـنا، داروی جدید کـه آریمیدکس (Arimidex) نـام دارد، می‌توانـد در ۸۰ درصد موارد از بازگشـت مجدد بیماری جلوگیری کرده یا بدخیم‌شدن تومور را به تأخیر بیندازد.

محققان مدعی هسـتند که تولید این دارو بزرگترین دسـتاورد ۲۰ سـال اخیر در حوزه درمان سرطان پسـتان محسوب می‌شـود، زیرا می‌تواند به نجات طولانی‌مدت بیمار مبتلا به سرطان منجر شود.

در این پژوهش ۹ هزار و ۳۰۰ زن یائسـه در سراسر جهان تحت درمان بـا داروی آریمیدکس یا داروی دیگری به نام تاموکسیفن (tamoxifen) یا هر ۲ دارو قرار گرفتند. نتایج آزمایش‌های بالینی نشـان می‌دهد، خطر بازگشـت و عود بیماری در مدت ۵ سـال پس از عمل جراحی در زنانـی که از داروی آریمیدکس اسـتفاده کرده بودند به یک‌پنجم کاهش یافت. از مجموع ۳ هزار و ۱۲۵ زن مبتلا به سرطان پسـتان که از داروی آریمیدکس استفاده کردند، تنها ۴۱۳ نفر دچار عود بیماری شـده یا جان خود را از دسـت دادند؛ این در حالیست که از مجموع ۳ هزار و ۱۱۶ بیمار که از داروی تاموکسـیفن استفاده کرده بودند، ۴۷۲ نفر دچار عود بیماری شده یا جان خود را از دست دادند. همچنین استفاده‌کنندگان از داروی آریمیدکس با خطر کمتر ابتلا به ترومبوز ورید عمقی و سرطان رحم مواجه هستند.

یادبـود

۳۰ بهمن؛ یادآور سربداران عشق

۶ ابوذر نهاوندی، مصداق جوانمردان قرآنی

توکل دارائی

سـی‌ام بهمن‌ماه هر سال در تقویم انقلابیان، یادآور شهادت ٦ ابوذر سربدار نهاوندی است. فرزندان رشید نهاوند که در اوج خفقان رژیم ستمشاهی با تأسی از آموزه‌های اسـلامی و تقویت حس انسان‌دوسـتی، رنج و فقر همشهریان خود را برنتابیدند و برای مقابله با فساد و ستم رژیم پهلوی قیام مسلحانه کردند. بهمن منشـط، ولی‌ا... سـیف، عبادا... خدارحمی، حجـتا... عبدلی، روحا... سیف و ماشاءا... سیف، سربداران گروه ابوذری بودند که در سال ۵۱ با هدایت معلم انقلابی خود، مرحوم شهید محمد طالبیان مبارزه فرهنگی، سیاسی و نظامی خود را در نهاوند آغاز کردند.

در چهل‌ویکمین سـالگرد تیرباران این ٦ مجاهد سرافراز اسلام و مصداق بارز "انهم فتیه آمنوا بربهم"؛ بازنشـر برنامه خودسازی این گروه، خود گواه صادقی اسـت بر ایمان، اعتقاد قلبی و استواری این جوانمردان در زمانه‌ای که هر فریاد و سخن حقی در گلو خفه می‌شد.

۱- هر حرکت و سکوت جز به یاد خدا و برای خدا نباشد. ۲- نماز در اول وقت خوانده شود. ۳- در هفته یک روز روزه گرفته شود. ٤- یک ساعت تعمق در آیات قرآن در هر صبح. ٥- نماز شب خوانده شود. ٦- دوری از گناهان کوچک و ترک مکروهات. ۷- اجتناب از دروغ، تهمت و غیبت. ۸- صداقت در گفتار و کردار. ۹- اجتناب از خوردن غذاهای لذیذ و میوه. ۱۰ کمک به افراد در همه شرایط. ۱۱- امر به معروف و نهی از منکر. ۱۲- خوشرویی با افراد خانواده و دیگران. ۱۳- احسان به حیوانـات. ١٤- یک سـاعت تفکر در مورد مسائل. ١٥- حداقل ۳ ربع ورزش و نرمـش در روز. ١٦- هفتـه‌ای یکبار کوهنوردی. ۱۷- بررسی اعمال روزانه و انتقاد از خویش.

حـال با دقتی کوتاه در این مانیفسـت ابوذران شهید، رسـالت و وظیفه ما به عنوان وارثان آن جوانمردان و ایثارگران در برابر آن مجاهدت و ایثار چیست؟! آیا جز این است که اگر سالی یکبار هم ابوذران را یاد می‌کنیم؛ دسـت‌کم تدبر کنیم که این جوانان از خودگذشته، برای چه اهدافی جان خود را فدا کردند؟!

توجـه در برنامه خودسـازی ابوذران، شهدایی که ۳۰ بهمن‌ماه ۱۳۵۲ به دست رژیم شاهنشـاهی به تیر اعدام سپرده شدند، نشـان می‌دهد جامعه مطلوب دینی و اسلامی ما تا رسیدن به گوشه‌ای از اهداف آن جوانان رشـید فاصله‌های بسیار دارد.

به روح و روان آن فرزندان رشید ایران و اسـلام درود می‌فرسـتیم و از خدا می‌خواهیم ما را از پاسـداران خون و اهداف آن بـزرگان قرار دهد و ما را از زمره عالمان بی‌عمل قرار ندهد. همین.

امروز در نهاوند

یادواره شهدای گروه انقلابی ابوذر برگزار می‌شود

امروز ۳۰ بهمن‌ماه مراسم یادواره ٦ شهید گروه انقلابی ابوذر نهاوند در مسـجد حوزه علمیه نهاوند در خیابان شریعتی برگزار می‌شود.

سرپرست اداره تبلیغات اسـلامی نهاوند در این باره گفت: مراسـم یادواره ٦ شهید گروه انقلابی ابوذر که در دوران حکومت ستمشـاهی به دستور مستقیم شاه تیرباران شـدند، ۳۰ بهمن‌ماه در نهاوند برگزار خواهد شد. حجت‌الاسـلام حسین گروسی اظهار کرد: گروه انقلابـی و مبارز ابوذر از ٦ جوان نهاوندی و همچنین معلم شهید محمد طالبیان در سال ۱۳۵۱ تشکیل شد و به مبارزه علیه ظلم و ستم رژیم پهلوی پرداخت. به گفته وی، جوانان این گروه با مبارزات بر علیه شـاه، پس از دستگیری توسط عاملان ساواک در ۳۰بهمن ماه ۱۳۵۲ به دستور مسـتقیم محمدرضا پهلوی تیرباران شدند.

حجت‌الاسلام گروسی بیان کرد: یادواره شهدای گروه ابوذر در سالروز شهادت افراد این گروه (۳۰بهمن‌ماه) رأس سـاعت ۹ و ۳۰ دقیقه صبح در مسـجد علمیه آیت‌ا... علیمرادیان برگزارخواهد شـد. وی در پایان از گروه‌ابوذر به‌عنوان سندی پرافتخار برای ولایتمداری مردم منطقه نام برد و گفت: باید آرمان‌ها و اهداف شهیدان این گروه به نسل جوان و نوجوان انتقال داده شود.

خبـر

در مرکز ملی فضای مجازی کشور؛

برنامه ملی بازی‌های رایانه‌ای تصویب شد

کمیسـیون عالی ارتقای محتـوای مرکز ملی فضـای مجازی برنامه ملـی بازی‌های رایانه‌ای را بـرای طرح در شـورای عالی فضـای مجازی به تصویب رساند.

به گزارش مهر، کمیسیون عالی ارتقای تولید محتوای مرکـز ملی فضای مجـازی برنامه ملـی بازی‌های رایانه‌ای را با رویکرد راهبردی و تقسـیم کار ملی و همچنین ارائه راهکار برای حل مشکلات موجود در این حوزه مورد بررسی قرار داد و به تصویب رساند.

سیاسـت‌های بهبود آموزش و مهارت بازی سازی یکی از این مصوبات است که در صورت اجرایی شـدن آن توسـط دسـتگاه‌های ذی‌ربط، نیروی انسانی مورد نیاز صنعت بازی‌های رایانه‌ای کشور در حوزه‌های فنی و محتوایی جهت طراحی صدها بازی رایانه‌ای قوی و جذاب پرورش پیدا خواهند کرد.

سـاماندهی و جهت‌دهی به حمایت‌های بازی‌های رایانه‌ای، موضـوع دیگری بود که به منظور افزایش اثربخشی حمایت‌ها و تسهیل فضای کسب‌وکار مورد بحث و بررسـی و تصویب قرار گرفت. در صورت تصویب نهایی این مصوبـه، هماهنگی و همکاری دسـتگاه‌ها در حمایت از بازی رایانه‌ای ارتقا خواهد یافت و با مشخص شـدن سیاست‌ها و خط مشیء ابلاغی، فعالان بخش خصوصی امکان این را خواهند یافت تا بازی‌های رایانه‌ای با کیفیت بهتر نسـبت به گذشته تولید کنند.

مصوبه ساماندهی توزیع فیزیکی و دیجیتال بازی‌های رایانه‌ای که کارخانه‌ها، توزیع‌کنندگان، خرده‌فروشان و سـایت‌های توزیع کننده بـازی را دربر می‌گیرد، بخش دیگری از این مصوبات اسـت که در صورت تصویب نهایی و ابلاغ آن، فروش بازی‌های رایانه‌ای داخلی و خارجی در کشـور توسـط دسـتگاه‌های ذی‌ربط ساماندهی شده و توزیع بازی‌های غیرمجاز کاهش می‌یابد و زمینه رقابت برای بازی‌سازان داخلی فراهم خواهد شد.

برهمین اسـاس، مصوبه ساماندهی بازی‌های برخط نیز در دستور کار کمیسـیون عالی ارتقای محتوای مرکـز ملی فضای مجازی کشـور قـرار گرفت که براسـاس آن زمینه فعالیت شـرکت‌های داخلی در فضای مجازی بیشتر می‌شود و جهش لازم در تولید بازی‌های برخط در کشور اتفاق خواهد افتاد.

علمی

چرا مردان غذای خود را زودتر تمام می‌کنند؟

انسان‌ها را می‌توان به ۲ دسته تقسیم کرد، آنهایی که از اینکه افرادی وجود دارند که به سـرعت غذا می‌خورند وحشت‌زده می‌شوند و آنهایی که از دیدن افرادی که به آرامی غذایشان را تمام می‌کنند، تا حد مرگ خسته می‌شوند.

به گزارش تلگراف، شـواهدی وجود دارد که نشان می‌دهد احتمال اینکه مردان در دسته دوم قرار بگیرند خیلی بیشـتر است، اما پژوهشی تازه از پژوهشگران کره جنوبی به این ایده بـار علمی می‌دهد و علاوه بر آن نشـان می‌دهد که چه چیزی سبب می‌شود که مردان سریع‌تر از زنان به ته بشقاب برسند.

سوجین پارک و ویون- سون شین الکترودهایی را به آرواره ٤٨ دانشجوی زن و مرد دانشگاه سمیونگ کره جنوبی وصل کردند و سپس به هر کدام از آنها ۱۵۰ گرم برنج پخته دادند تا بخورند.

این الکترودها به پژوهشگران امکان می‌داد که فعالیت ماهیچه، میزان بازشـدگی دهان، مقدار غذایی که در هر دقیقه می‌جویدند، قدرت جویدن و تعداد جویدن برای هر لقمه، زمان مجموع جویدن هر لقمه و تعداد کلی لقمه‌ها در طول وعده غذایی را ثبت کنند.

پژوهشـگران دریافتند به‌رغم تفاوت‌هایی که در هر یک از مقادیر اندازه‌گیری شـده در اعضای هر گروه جنسـیتی وجود دارد، اندازه لقمه و قدرت جویدن به طور قابل توجهی در مردان بیشتر از زنان است.

آنچه واقعاً ۲ گروه را از هم جدا می‌کند این است که زنان لقمه‌ها را بیشتر می‌جوند، در نتیجه به‌رغم اینکه شـیوه جویدن غذا در آنها نسبت به مردان یکی بود، زمان صرف غذاهایشـان به طور قابل توجهی بیشتر طول می‌کشید.

اما پارک و شین می‌گویند که قبل از هر نتیجه‌گیری به پژوهش بیشتری درباره تفاوت عادت‌های غذایی زنان و مردان نیاز است.

قبلاً پژوهشی دیگر در ژاپن انجام شده بود که نشان داد هیـچ تفاوتی در چگونگـی جویدن آدامس بین زنان و مردان وجود ندارد.

خبـر

فرسایش خاک در ایران ۳ برابر میانگین جهانی است

در حال حاضر میزان فرسـایش خاک در ایران حدود ١٦/٧ تن در هکتار است که این میزان حدود ۳ برابر میانگین جهانی است.

مدیرکل دفتر آب و خاک سـازمان حفاظت محیط زیست گفت: برای پدیده فرسایش در منطقه و جهان رتبه‌بندی وجود ندارد، اما میانگین شاخص جهانی فرسایش ٥ تا ٦ تن در هکتار است.

حسـن پسـندیده در گفت‌وگـو با ایرنـا، افزود: کشـورهایی که نسـبت به بهره‌بـرداری پایدار از منابـع آب و خاک و محیط زیسـت اقدام کرده و از فعالیت‌هایـی که منجر بـه جلوگیری از تخریب و فرسـایش خاک می‌شود، ممانعت می‌کنند، خاک پایدار و حاصلخیزتری نیز دارند.

وی اظهار کـرد: عوامل آبی و بـادی منابع طبیعی فرسـایش خاک هسـتند کـه توسـعه ناپایدار و فعالیت‌های غیراصولی منابع انسـانی در سـرعت تخریب خاک و فرسایش آن نقش قابل ملاحظه‌ای دارد.

پسـندیده گفت:از بین رفتن پوشش گیاهی، چرای بی‌رویه، قطـع درختان، کشـاورزی ناپایدار، تغییر کاربـری اراضی زراعی و باغات و مدیریت ناپایدار منابع خاک از عوامل فرسـایش خاک محسـوب می‌شوند.

وی ادامه داد: اجـرای طرح‌های انحرافی منابع آب و تغییر جریان طبیعی آب، خشـکاندن تالاب‌ها و بی‌توجهی به‌حق آبه‌های زیست محیطی طبیعت و مواردی مانند تغییرات اقلیمی و خشکسـالی نیز بر سرعت فرسایش تأثیر قابل توجهی دارد.

مدیرکل دفتر آب و خاک سـازمان حفاظت محیط زیسـت تأکید کـرد: مدیریت پایـدار منابع خاک، حفاظـت جنگل‌هـا و مراتع و اجـرای طرح‌های جنگلداری و مرتعداری، آبخیزداری، آبخوان داری و تخریب نشدن سرزمین در کاهش روند فرسایش خاک بسیار مؤثر است.

وی گفـت: برای تشـکیل لایه‌ای نـازک از خاک بسـتگی به موقعیت زمانی، مکانـی و اقلیمی بین ۱۰۰ تا ۱۰ هزار سـال طول می‌کشد، لذا ضرورت دارد برای منابع ارزشـمند خاک و براساس کارکرد و کاربری‌های مختلف سـرزمین و طبق ظرفیت و توان اکولوژیک طبیعـت از منابع خاک بهره‌برداری شده است و از فعالیت‌های ناپایدار جلوگیری کرد.

پسندیده افزود: حفاظت مراتع و جنگل‌ها و جلوگیری از بیابان‌زایی، مدیریت خاک، اجرای طرح‌های تثبیت شـن‌های روان، مالچ‌پاشی و اسـتفاده از بادشکن در جلوگیری از توفان‌های شنی بسیار مؤثر است.