پیام تاریخ، تمدن و فرهنگ مادستان

روزنامه همدان پیام

پنج‌شنبه ● ۱۲ اردیبهشت‌ماه ۱۳۹۲ ● ۲۱ جمادی‌الثانی ۱۴۳۴ ● ۲ می ۲۰۱۳

سال نهم ● شماره ۱۷۷۳ ● ۸ صفحه + ۸ صفحه پیام آدینه + نیازمندی ● ۳۰۰ تومان

www.HamedanPayam.com

آ> ۴ ٤ ایرانی در لیست قدرتمندان جهان

آ> ۴ ماه‌های آینده فوق‌العاده حساس است

ایران

با بخشنامه و دستور حماسه ایجاد نمی‌شود

رهبر معظم انقلاب افزودند: سال جاری به نام «حماسه سیاسی، حماسه اقتصادی» نام‌گذاری شده است و حماسه با عقل، هدایت و با ایمان پشتیبانی می‌شود...

آ> ۴

خبر

استفاده از توان بسیج برای نظارت و کنترل بازار

استاندار همدان بر اتخاذ تدابیر و تمهیدات لازم برای تنظیم و کنترل بازار تأکید کرد و خواستار نظارت جدی تمامی دستگاه‌های مرتبط بر بازار شد.

آ> ۲

ضمیمه

پیام‌آدینه این هفته منتشر شد

دانش و کار حماسه اقتصادی رقم می‌زنند

پیام آدینه این هفته پیش‌کشی برای تمام کارگران زحمت کش و معلمان دلسوز جامعه است.

آ> در پیام آدینه بخوانید

عکس: همدان پیام - عبدالعلی مرادی

رنجبرضرابی در تحریریه همدان‌پیام از ضعف و قوت کشاورزی استان گفت

نیاز "توسعه کشاورزی" به راهکار اساسی است

- هشدار برای محدودیت منابع آب
- به بزرگ شدن با آمار و ارقام اعتقادی ندارم

رئیس سازمان جهاد کشاورزی استان گفت: همچنان که می‌دانیم بالا بردن بهره‌وری در فضای کشاورزی مهم است و تولید ثروت امر مقدسی است که برای رسیدن به آن باید به دنبال بهره‌وری و تولید باشیم، لذا باید راهبردهای اساسی را در نظر گرفت.

علیرضا رنجبرضرابی ادامه داد: نگاه ما به امر تولید فراتر از یک سازمان است. نگاه ما تنها یک نگاه مدیریتی نیست در نگاه ما ادارات تابعه، شرکت‌ها، نهادها، تشکل‌ها و نیز اصلاح ساختارها مهم است.

این مسئول در بخش دیگری از صحبت‌های خود به پارامتر دیگری که در کشاورزی مطرح است پرداخت و بیان کرد: ما با چالشی به عنوان مدیریت عرضه و تقاضای آب در کشاورزی مواجه هستیم که با توجه به کمبود منابع آبی، کشاورزی از آن متأثر است، اقدامات مهمی در مدیریت مصرف آب در کشاورزی انجام گرفته است. رنجبرضرابی بیان کرد: خوشبختانه به سمت افزایش امکانات و نوآوری برای کاهش مصرف آب می‌رویم. هم‌اینک حداقل مصرف آب از طریق آبیاری بارانی ۲۵ مترمکعب است که این رقم بسیار خوب است. راندمان آب حدود ۳۵ درصد بود که با آبیاری تحت فشار به ٦٥ درصد رسید.

آ> ۶

یادداشت مرتبط

توسعه بخش کشاورزی بدون گذشتن از موانع امکان‌پذیر نیست

آ> ۶

رئیس هیأت عالی نظارت بر انتخابات استان خواستار شد:

رعایت بی‌طرفی و انصاف در بررسی صلاحیت‌ها

همدان‌پیام: رئیس هیأت عالی نظارت بر انتخابات استان با تأکید بر رعایت بی‌طرفی و انصاف در بررسی صلاحیت‌ها و اجرای دقیق قانون گفت: هیأت‌های نظارت با رعایت امانت‌داری نسبت به بررسی صلاحیت کاندیداها اقدام کنند.

آ> ۳

جوان‌ها به میدان رقابت شورای شهر آمدند

آ> ۳

دستیار ویژه رئیس جمهور از طرح‌های «مهر ماندگار» بازدید کرد

آ> ۲

یادداشت

تحقق حماسه سیاسی نیازمند تلاش همگانی

همدان‌پیام: هرچه فاصله زمانی تا انتخابات ٢٤ خرداد کمتر و کوتاه‌تر می‌شود، بحث‌های مربوط به آن در ابعاد مختلف نیز جدی‌تر شده و از سوی نهادهای مسئول، نامزدهای انتخاباتی، رسانه‌ها و مردم پیگیری می‌شود. انتخاباتی که علاوه بر ریاست جمهوری یازدهم، شامل شوراها، میان‌دوره‌ای مجلس نهم و حتی میان‌دوره‌ای خبرگان را شامل است. در استان همدان نیز شاهد برگزاری ۳ انتخابات ریاست جمهوری، شوراهای اسلامی و میان‌دوره‌ای مجلس نهم خواهیم بود که البته زمینه‌های برگزاری هر یک از آنها فراهم شده و کارها ...

آ> ۲

تا انتخابات

- احتمال دریافت برنامه نامزدها از سوی شورای نگهبان
- گلپایگانی: حتی من هم از رأی رهبری خبر ندارم
- نجفی: انگیزه نداشتم انصراف دادم
- روحانی: قرار نیست تا قیامت با آمریکا قهر باشیم
- از ائتلاف بزرگ یک نفر می‌آید
- رسانه‌های دولتی بی‌طرف باشند
- دعایی: خاتمی قطعاً کاندیدا نمی‌شود
- لنکرانی: آرمان‌گرایی بازهم کارایی دارد
- ولایتی: بناست اصولگرایان یک نفر انتخاب کنند
- فلاحیان: کاری می‌کنم نیاز به گشت ارشاد نباشد

آ> ۴

نوبت دوم

دعوتنامه

دومین جلسه مجمع عمومی عادی هیئت موسسین شرکت‌های خدماتی در شهرک‌ها و نواحی صنعتی

از تمامی اشخاص (حقیقی یا حقوقی) که به منظور راه‌اندازی واحد صنعتی، تولیدی یا خدماتی با شرکت شهرک‌های صنعتی استان همدان قرارداد منعقد نموده‌اند، با همراه داشتن دفترچه قرارداد و یا وکالت محضری از دارنده قرارداد، دعوت می‌شود تا به منظور اتخاذ تصمیم نسبت به موضوعات ذیل در این جلسه حضور به هم رسانند.

دستور جلسه:

۱- بررسی و تصویب اساسنامه
۲- انتخاب اعضای اصلی و علی‌البدل هیأت مدیره و مدیرعامل وفق اساسنامه تصویبی
۳- انتخاب بازرسان
۴- تعیین سهامداران و حق سهم آنها
۵- تعیین روزنامه کثیرالانتشار برای درج آگهی‌های شرکت

زمان برگزاری جلسات مجامع شرکت‌های خدماتی در شهرک‌ها و نواحی صنعتی

ردیف	نام شهرک صنعتی	تاریخ	ساعت و محل برگزاری
۱	شهرک صنعتی ویان	۲/۱۵	۶ بعدازظهر، هتل آزادی
۲	ناحیه صنعتی سهند	۲/۱۶	۱۰ صبح، ساختمان اداری شهرک صنعتی سهند
۳	شهرک صنعتی ملایر (۱)	۲/۱۷	۱۰ صبح، ساختمان اداری شهرک صنعتی ملایر (۱)
۴	شهرک صنعتی بهاران	۲/۱۸	۱۰ صبح، حسینیه نوشاد
۵	شهرک صنعتی رزن	۲/۲۱	۱۱ صبح، شرکت رزن صاف واقع در شهرک صنعتی رزن
۶	شهرک صنعتی بوعلی	۲/۲۲	۱۰ صبح، تالار پذیرایی کاج در شهرک صنعتی بوعلی
۷	شهرک صنعتی لالجین	۲/۲۴	۳ بعدازظهر، حسینیه قاسم‌بن الحسن(ع) لالجین

هیأت مؤسس شرکت‌های خدماتی
شهرک‌ها و نواحی صنعتی در شرف تأسیس

پایگاه اطلاع‌رسانی همدان‌پیام
پرمخاطب‌ترین سایت مجازی استان
www.HamedanPayam.com

بازگشت همه به سوی اوست

جناب آقای مقصودیان

مصیبت وارده را خدمت جنابعالی تسلیت عرض نموده و از درگاه خداوند منان برای آن عزیز از دست رفته رحمت و مغفرت و برای شما و سایر بازماندگان صبر و شکیبایی مسالت دارم

کامران زنگنه

بازگشت همه به سوی اوست

جناب‌آقای عطاءا... سلطانی‌صبور

نماینده محترم مردم شریف شهرستان رزن در مجلس شورای اسلامی

مصیبت وارده را خدمت جنابعالی و خانواده محترمتان تسلیت عرض نموده غفران و رحمت الهی برای آن عزیز از دست رفته و سلامتی و طول عمر با عزت برای شما بزرگوار از پروردگار متعال خواهانیم.

شورای اسلامی و شهرداری قروه در جزین

هر روز با روزنامه همدان پیام باشید
تلفن تماس: ۸۲۶۴۴۳۳
تا آخرین اخبار و تحلیل‌های انتخاباتی را بخوانید

راهیان نور موجب واکسینه شدن جوانان در برابر تهدیدات نرم دشمن می‌شود

همدان‌پیام: فرمانده سپاه انصارالحسین (ع) استان همدان گفت: اردوی راهیان نور موجب واکسینه شدن جوانان و نوجوانان در برابر تهدیدات نرم دشمنان نظام می‌شود. غلامعلی ابوحمزه در گفتگو با ایرنا، افزود: اعزام اقشار مختلف مردم بخصوص جوانان و نوجوانان به مناطق عملیاتی تأثیر عمیقی بر روی آنان گذاشته است.

وی اظهار داشت: افرادی که برای نخستین بار عازم مناطق عملیاتی می‌شدند در دوره‌های بعدی نیز خواستار حضور در این مناطق بودند و علاوه بر این دوستان خود را به حضور در مشهد الشهدا تشویق و ترغیب می‌کردند. وی اضافه کرد: با توجه به تأثیرات عمیق معنوی این حرکت فرهنگی می‌طلبد مسئولان دستگاه‌ها مساعدت لازم برای اعزام کاروان‌های راهیان نور به این مناطق را داشته باشند.

یادداشت

تحقق حماسه سیاسی نیازمند تلاش همگانی

همدان‌پیام: هرچه فاصله زمانی تا انتخابات ۲٤ خرداد کمتر و کوتاه‌تر می‌شود، بحث‌های مربوط به آن در ابعاد مختلف نیز جدی‌تر شده و از سوی نهادهای مسئول، نامزدهای انتخاباتی، رسانه‌ها و مردم پیگیری می‌شود. انتخاباتی که علاوه بر ریاست جمهوری یازدهم، شامل شوراها، میان‌دوره‌ای مجلس نهم و حتی میان‌دوره‌ای خبرگان را شامل است.

در استان همدان نیز شاهد برگزاری ۳ انتخابات ریاست جمهوری، شوراهای اسلامی و میان‌دوره‌ای مجلس نهم خواهیم بود که البته زمینه‌های برگزاری هر یک از آنها فراهم شده و کارها بر اساس زمان‌بندی قبلی و برنامه‌ریزی‌های صورت گرفته از سوی ستاد انتخابات استان، پیش می‌رود. با این حال اهمیت بالای هر سه انتخابات و بویژه حساسیت‌هایی که انتخابات ریاست جمهوری دارد، ایجاب می‌کند که همه بخش‌ها دست به دست هم دهند تا حماسه سیاسی در استان همدان به بهترین شکل محقق شود.

در همین راستا مدیران و مسئولان اجرایی استان نیز دارای وظایف و مسئولیت‌هایی هستند که از اهمیت بالایی برخوردار است. همکاری مناسب آنها در امر برگزاری انتخابات و تلاش برای ایجاد تعاملی سازنده در شرایط فعلی ضرورت مهمی است که نباید مورد غفلت واقع شود. امری که توسط استاندار و معاون سیاسی امنیتی استان نیز مورد تأکید قرار گرفته است. به طوری که مدیر ارشد استان اخیرا در شورای برنامه‌ریزی استان، با تأکید بر اینکه مسئولیت برگزاری انتخابات فقط بر عهده استاندار و فرمانداران نیست، همه مدیران و دستگاه‌های اجرایی را به همکاری فرا خوانده است.

علیرضا قاسمی‌فرزاد، معاون سیاسی امنیتی استاندار و رئیس ستاد انتخابات استان نیز در همین خصوص بر دو موضوع مهم تعامل مدیران با رسانه‌ها و همکاری آنها برای در اختیار گذاشتن تجهیزات و منابع انسانی دستگاه‌ها در راستای برگزاری انتخابات در اختیار قرار دادن بموقع امکانات از سوی مدیران و دستگاه‌های اجرایی تأکید کرده است که هر دو حائز اهمیت بالایی هستند. بویژه تعامل با اصحاب رسانه و مطبوعات که لازمه برگزاری انتخابات موفق و حماسی است و اگر می‌خواهیم ۲٤ خرداد را با سربلندی و پیروزی پشت سر بگذاریم و منویات مقام معظم رهبری در استان جامه عمل بپوشد، سخت نیازمند چنین تعاملی هستیم.

به هر حال همکاری لازم از سوی بخش‌های مختلف بویژه دستگاه‌ها و نهادهای اجرایی با ستاد انتخابات استان و توجه به ضرورت‌ها و الزامات انتخابات پیش رو در کنار تلاش‌های دیگر بخش‌ها، نه‌تنها اهمیت بالایی دارد و در برگزاری موفق انتخابات مؤثر است، بلکه تحقق حماسه سیاسی در استان بستگی به همین همکاری‌ها و تعاملات دارد که باید مورد توجه همگان قرار گیرد.

به بیان دیگر شرایط حساس کنونی و اهمیت بالای انتخابات پیش رو ایجاب می‌کند که نوعی مسئولیت همگانی در فضای استان دیده شود تا تلاش‌ها و اقدامات برای برگزاری موفق انتخابات و تحقق واقعی حماسه سیاسی به صورت همگانی و با همکاری و تعامل همه بخش‌ها صورت بگیرد.

خبر

اعلام برنامه‌های هفته معلم

همدان‌پیام: رئیس روابط عمومی آموزش و پرورش استان برنامه‌های هفته گرامیداشت مقام معلم را اعلام کرد.

پنجشنبه ۹۲/۲/۱۲	عطرافشانی مزار شهدای گرانقدر با عنوان معلم و ایثار و شهادت
جمعه ۹۲/۲/۱۳	حضور گسترده فرهنگیان در نماز عبادی سیاسی جمعه و سخنرانی مدیرکل آموزش و پرورش با عنوان معلم، مدرسه و جامعه منتظر
شنبه ۹۲/۲/۱۴	تکریم از معلمان و دیدار با خانواده شهدای فرهنگی به همراه افتتاحیه نمایشگاه آثار هنری فرهنگیان استان در مجتمع شهید آوینی
یکشنبه ۹۲/۲/۱۵	همایش تکریم شخصیت والای استان شهید مرتضی مطهری به همراه تقدیر از معلمان نمونه و پیشکسوتان و خانه شهدای فرهنگی استان
دوشنبه ۹۲/۲/۱۶	عیادت از بیماران فرهنگی صعب‌العلاج و دیدار با خانواده فرهنگیان متوفی با عنوان معلم و پیشکسوتان تعلیم و تربیت
سه‌شنبه ۹۲/۲/۱۷	دیدار با امام جمعه و حضور مسئولان در مدارس برای تقدیر از معلمان با عنوان خدمات معلمان در انقلاب اسلامی
چهارشنبه ۹۲/۲/۱۸	دیدار جمعی از معلمان با رهبر معظم انقلاب با عنوان معلم، بصیرت و بیعت با ولایت

شکرا... کیانی پس از بیان برنامه‌های این هفته اظهار داشت: برای پاسداشت هفته معلم با برگزاری یادواره شهدای اردیبهشت ماه سال ۱۳٦۰ به استقبال این هفته رفتیم.

وی گفت: علاوه بر برنامه‌های بیان شده اجرای برنامه‌های متنوع دیگری در حوزه‌های فرهنگی، اجتماعی و ورزشی در دستور کار است.

پیام خجسته به مناسبت روز معلم

همدان‌پیام: امیر خجسته نماینده مردم همدان، فامنین و قهاوند در مجلس شورای اسلامی و رئیس کمیسیون شوراها و امور داخلی کشور به مناسبت روز معلم پیامی صادر کرد.

در این پیام آمده است: درود بر آنکه گچ را به دستمان داد تا بر قلب تخته سیاه تصویری از نور و آگاهی رسم کنیم و چگونه زیستن را تمرین کنیم و هزاران سلام و تبریک بر شما معلمان میهن اسلامی که با تمام قوا به کار تعلیم و تربیت فرزندانمان پرداخته و شکوفایی و رشد استعدادها را ضامن هستید. روزتان مبارک و ایامتان به کام.

راه‌اندازی علائم راهنمایی و رانندگی در فامنین

همدان‌پیام: فرماندار فامنین در کمیته حمل و نقل و ترافیک این شهرستان گفت: در تعطیلات نوروز با تعریض ۲ کیلومتر از راه روستایی سراوک گام مؤثری در جلوگیری از بروز حادثه‌ها در این محور برداشته شده است.

رسول حسینی افزود: با توجه به اینکه راهنمایی و رانندگی شهرستان فاقد فضای مناسب اداری است با اقدامات انجام شده و پیگیری‌های به عمل آمده در هفته آینده در شهر فامنین زمینی برای احداث ساختمان راهنمایی و رانندگی به این ارگان واگذار خواهیم کرد.

استاندار همدان خواستار شد

استفاده از توان بسیج برای نظارت و کنترل بازار

همدان‌پیام: استاندار همدان بر اتخاذ تدابیر و تمهیدات لازم برای تنظیم و کنترل بازار تأکید کرد و خواستار نظارت جدی تمامی دستگاه‌های مرتبط بر بازار شد.

علی‌محمد آزاد در کمیسیون تنظیم بازار استان اظهار داشت: دستگاه‌های اجرایی مرتبط می‌توانند از نیروهای بسیج برای نظارت و کنترل بر بازار استفاده کنند و با افرادی که کالاها را با قیمت بالا به فروش می‌رسانند برخورد کنند.

وی اضافه کرد: با توجه به در پیش بودن ایام ماه مبارک رمضان دستگاه‌های اجرایی مرتبط وظیفه دارند با برنامه‌ریزی مناسب کالاهای اساسی مردم را فراهم کرده تا مردم در فراهم کردن مایحتاج زندگی خود مشکلی نداشته باشند.

به گزارش روابط عمومی و اطلاع‌رسانی استانداری همدان، وی در ادامه خواستار استفاده از سبوس در نانوایی‌ها شد و گفت: استفاده از نان سبوس‌دار موجب می‌شود که مشکلات گوارشی کاهش یابد و باید مزایای نان سبوس‌دار را برای مردم بازگو کرد تا آنها به استفاده از این نوع نان رو آورند.

استاندار در ادامه خواستار افزایش تعداد نمایشگاه‌هایی که اقدام به کالاهای اساسی مردم می‌کنند، شد و بیان کرد: با افزایش نمایشگاه‌ها تجمع مردم در یک نمایشگاه زیاد نمی‌شود و در این زمینه می‌توان از بازارچه‌هایی برای عرضه کالاهای اساسی مردم استفاده کرد.

در این نشست هریک از دستگاه‌های اجرایی مرتبط گزارشی از اقدامات و برنامه‌های خود را برای تنظیم و کنترل بازار اعلام کردند.

دستیار ویژه رئیس جمهور از طرح‌های «مهر ماندگار» بازدید کرد

طرح آبرسانی از سد تالوار به همدان/عکس: همدان پیام

همدان‌پیام: دستیار ویژه رئیس جمهور در یک برنامه کاری روز گذشته به استان همدان سفر کرد تا در بازدیدی از پروژه‌های «مهر ماندگار» به بررسی آنها بپردازد.

از تعداد یک هزار و ۱۹۳ طرح و پروژه عمرانی در کشور، تعداد ۳۱ طرح در قالب پروژه‌های «مهر ماندگار» به استان همدان اختصاص داده شده است.

دستیار ویژه رئیس جمهور که سال گذشته نیز برای بازدید از این پروژه‌ها به همدان سفر کرده بود، دیروز به استان آمد تا در بازدید یک روزه گزارشی از وضعیت این پروژه‌ها در استان همدان داشته باشد.

افتتاح طرح اضطراری آبرسانی به همدان تا پایان مردادماه

همدان‌پیام: دستیار ویژه رئیس جمهور و رئیس ستاد «مهر ماندگار» کشور با حضور استاندار همدان، معاون عمرانی استاندار، مدیرکل آب منطقه‌ای استان و جمعی از خبرنگاران صبح روز گذشته از طرح انتقال آب از سد تالوار به همدان بازدید کرد.

علی‌اکبر محرابیان در بازدیدی از پروژه انتقال آب از سد تالوار به همدان گفت: مشکل ورق نداریم و ورق در اختیار پیمانکار قرار گرفته و پیمانکار باید استفاده از آن را مدیریت کند.

طرح انتقال آب از سد تالوار به همدان که از سال ۸٦ آغاز شده در حال حاضر از ۳۷ درصد پیشرفت فیزیکی برخوردار است.

به گزارش فارس، اعتبار در نظر گرفته شده برای این طرح بالغ بر ۵۰۰ میلیارد تومان است که تاکنون بیش از ۱۰٤ میلیارد تومان در این بخش هزینه شده است. طول مسیر لوله‌گذاری انتقال آب از سد تالوار به همدان ۱٤۰ کیلومتر است که تاکنون ۷۵ کیلومتر لوله‌گذاری شده و بقیه خط در حال انجام است.

مدیر طرح آبرسانی از سد تالوار به همدان در این بازدید اظهار داشت: افتتاح طرح اضطراری آبرسانی به همدان تا پایان مردادماه امسال انجام می‌شود که طرح کلی آبرسانی از سد تالوار به همدان ۵۲ میلیون یورو نیاز دارد.

اصغر پهلوان‌زاده افزود: بیش از ۱۵ مخزن ذخیره آب در این پروژه طراحی شده که در ایستگاه نخست دو منبع ذخیره هر یک با ظرفیت ۱۵ هزار مترمربع و در مجموع ۳۰ هزار مترمربع به مرحله سقف‌زنی رسیده‌اند.

وی در ادامه گفت: در مجموع این پروژه به ۱۵۰ هزار مترمربع منبع ذخیره آب نیاز دارد.

مدیر طرح آبرسانی از سد تالوار به همدان با بیان اینکه این پروژه ۲٤ پمپ برای انتقال آب هر یک با ظرفیت ۷۰۰ لیتر نیاز دارد، تصریح کرد: با توجه به اینکه تهیه پمپ داخلی زمان‌بر بود اقدام به خرید از خارج کردیم.

وی یادآور شد: طرح افق ۱٤۰٤ انتقال آب از سد تالوار به همدان به ۱۲ مگاوات برق و طرح اضطراری نیز به ۱۲ مگاوات برق نیاز دارد که باید با خرید تجهیزات لازم این مشکل را حل کرد و برای این کار به احداث پست ٦۳ مگاواتی نیاز داریم.

اعتبار سد شنجور به طور کامل اختصاص می‌یابد

دستیار ویژه رئیس جمهور و رئیس ستاد «مهر ماندگار» در بازدیدی از طرح سد شنجور نیز گفت: اعتبار مصوب امسال پروژه سد مخزنی شنجور رزن صد درصد تخصیص می‌یابد.

محرابیان که در حاشیه این بازدید با ایسنا گفتگو می‌کرد، خاطرنشان کرد: اعتبار مصوب این پروژه در سال جاری پنج میلیارد تومان است که سه و نیم میلیارد تومان آن در اردیبهشت ماه و مابقی در تابستان تخصیص می‌یابد.

وی با اشاره به اینکه بدنه سد باید تا دو ماه آینده به بهره‌برداری برسد، اضافه کرد: سهمیه‌ای از اوراق مشارکت با تضمین دولت در اختیار استان همدان قرار می‌گیرد تا مسئولان کسری این پروژه را از طریق اوراق جبران کنند؛ چراکه همدان پتانسیل بالایی برای استفاده از این اوراق دارد.

وی خطاب به پیمانکار پروژه نیز گفت: تلاش کنید پروژه تا سه ماه آینده تکمیل شود تا به فصل بارش برخورد نکند. دولت اعتبارات خوب برای «مهر ماندگار» در نظر گرفته و این فرصت خوبی است که می‌توان از آن استفاده کرد.

وی اعلام کرد: در صورتی که پیمانکار نتواند پس از دریافت اعتبار اردیبهشت به تعهدات خود عمل کند ردیف اعتباری آن مسدود خواهد شد.

استاندار همدان نیز اعلام کرد: پروژه سد مخزنی شنجور در صورت تخصیص اعتبار باید دو شیفته کار کند.

علی‌محمد آزاد در حاشیه بازدید از پروژه سد مخزنی شنجور خطاب به پیمانکار پروژه اظهار داشت: با تخصیص اعتبار به این پروژه، شیفت کاری دو برابر شود تا کار هرچه سریعتر به بهره‌برداری برسد.

وی گفت: اگر طرح در موعد مقرر به بهره‌برداری نرسد مطالبات پیمانکار در تابستان پرداخت نخواهد شد. مدیرعامل آب منطقه‌ای همدان نیز در این بازدید گفت: پروژه سد سنجور تا کنون ۷۰ درصد پیشرفت فیزیکی دارد.

صفرعلی کمندانی افزود: در آخرین بازدید رئیس ستاد «مهر ماندگار» این پروژه ٤۰ درصد پیشرفت داشت که هم اکنون پس از گذشت ۸ ماه ۷۰ درصد پیشرفت دارد.

وی اعلام کرد: در مجموع برای اتمام پروژه ۲۰ میلیارد ریال نیاز است که قرار شد ۱۰ میلیارد تومان توسط پیمانکار و ۱۰ میلیارد تومان شرکت آب منطقه‌ای و دولت پرداخت شود.

وی از دستیار رئیس جمهور خواست کمک لازم را برای اتمام این پروژه داشته باشد.

کمندانی درباره سهمیه اوراق مشارکت استان نیز گفت: در زمینه فروش اوراق در استان با مشکلاتی روبه‌رو هستیم. از طرفی تمام اموال شرکت برای تضمین اوراق مشارکت پروژه‌های قبلی نزد بانک است و هم اکنون سندی برای تضمین اوراق مشارکت نداریم.

وعده‌ای که تمدید شد

افزایش مهلت بازپرداخت وام کشاورزان نهاوند

همدان‌پیام: شهرستان نهاوند ظرفیت بالایی در بخش کشاورزی در استان همدان دارد. وجود زمین‌های حاصلخیز، سرچشمه‌ها و منابع آبی برای کشت انواع محصولات کشاورزی باعث شده است تا کشاورزی در نهاوند نسبت به دیگر صنایع پیشرفت و توسعه بیشتری داشته باشد.

نماینده مردم نهاوند در مجلس شورای اسلامی در نشست بررسی مشکلات کشاورزان، دامداران و باغداران این شهرستان گفت: کانال‌کشی نهرهای آبرسانی، استفاده از تکنولوژی روز در بحث کشاورزی و نیز به کارگیری انواع بذرهای اصلاح شده می‌تواند بهره‌برداری از محصولات کشاورزی را افزایش دهد.

مهدی سنایی در خصوص مشکلات تعاونی دامداران نهاوند گفت: این تعاونی با وجود ٦ هزار نیروی انسانی و تولید روزانه ۳۵ تن شیر بزرگترین تعاونی استان محسوب می‌شود.

سنایی مشکل عمده دامداری‌های این شهرستان را پرداخت نکردن مطالبات بانکی و جرائم آن عنوان کرد و گفت: در صدد هستیم با رایزنی‌هایی که با وزارت کشاورزی و مدیرعامل بانک‌های عامل انجام می‌شود مدت بازپرداخت وام‌های عنوان شده را افزایش دهیم.

به نظر می‌رسد که بحث تمدید مهلت وام‌های کشاورزان نهاوند تمام شده اعلام شده بود، سال گذشته مسئولان شهرستان این خبر را به کشاورزان داده بودند و در پاسخ به برخی از دامداران و کشاورزان که پیگیر تمدید یا افزایش مهلت بازپرداخت وام‌های خود بودند گفته بودند که این موضوع با پیگیری‌های صورت گرفته، انجام شده است.

فرماندار نهاوند نیز گفت: سال گذشته نهاوند در بحث جذب اعتبارات کشاورزی در استان همدان رتبه نخست را به خود اختصاص داده است.

مجتبی مولوی اعتبارات کشاورزی استان را ٦۹ میلیارد تومان عنوان کرد که سهم نهاوند از این رقم بیش از ۱۰ میلیارد تومان است.

مولوی ۱۲٤ درصد اعتبارات استان را سهم نهاوند دانست و تصریح کرد: این رقم اعلام شده ۲٤ درصد بیش از تعهد جهاد کشاورزی نهاوند جذب شده است.

وی با بیان اینکه طرح استعدادیابی زمین‌های حاصلخیز کشاورزی که دارای منابع آبی هستند، گفت: طرح استعدادیابی در اراضی کشاورزی از سال ۹۱ آغاز شده که تاکنون ۷٦۵ هکتار از اراضی شهرستان شناسایی شده است که از این میزان ۱۳۰ هکتار برابر قانون واگذاری به متقاضیان واجد شرایط واگذار شده است.

رئیس سازمان جهاد کشاورزی استان هم در ادامه این نشست اظهار داشت: ۱۰ درصد محصولات تولیدی استان همدان سهم نهاوند است که این موضوع سبب شده است نهاوند به عنوان مهمترین شهر استان در بحث تولیدات کشاورزی مطرح و شناخته شود.

علیرضا رنجبرضرابی گفت: در این شهرستان بیش از ۱٦ نوع محصولات کشاورزی کاشت و برداشت می‌شود که نهاوند در ۱۰ محصول در استان رتبه نخست را داراست.

وی با اشاره به اینکه در جذب اعتبارات استانی و ملی تلاش می‌شود نگاه ویژه‌ای به نهاوند وجود داشته باشد، در خصوص ضرر و زیان کشاورزان در بحث خشکسالی نیز گفت: میزان و درصد خشکسالی توسط سازمان هواشناسی محاسبه و اعلام خواهد شد. در صورتی که این شهرستان جزو خسارت‌دیدگان خشکسالی باشد تعهدات شرکت بیمه در قبال آنها انجام می‌شود.

یک میلیارد و ۲۰۰ میلیون تعهد برای خیرین کبودراهنگی

کبودراهنگ- اکرم حمیدی- خبرنگار همدان‌پیام: ششمین جشنواره خیرین مدرسه‌ساز شهرستان کبودراهنگ با حضور مسئولان استانی و شهرستانی در مجتمع فرهنگی هنری جوان کبودراهنگ برگزار شد و حاصل این جشنواره یک میلیارد و ۲۰۰ میلیون تومان بود.

نماینده ولی فقیه در استان و امام جمعه همدان در این جشنواره گفت: در میان همه کارهای خیر عالم هیچ خیری به اندازه فضاسازی برای اینکه هزاران هزاران انسان دین و دانش را در آنجا فراگیرند نیست و تمام خیرهای دیگر زاییده این است که اگر دین و دانش در کنار هم باشند جامعه‌ای آباد خواهیم داشت.

آیت‌ا... غیاث‌الدین طه محمدی افزود: آثار خیرین مدرسه‌ساز بسیار ماندگار است و یکی از گل‌های سرسبد معروف‌ها مدرسه‌سازی است و بها دادن و ارزش قائل شدن به این کار خیر از ضروریات است.

در ادامه مدیرکل آموزش و پرورش استان گفت: در شهرستان کبودراهنگ ظرفیت‌های بسیار خوب علمی و افراد بسیار مستعد و توانمندی است که اگر به این افراد بها داده شود قطعاً در توسعه و پیشرفت کشور نقش موثری ایفا خواهند کرد.

عباس حسنی‌محتشم افزود: اگر تحولاتی که در عرصه آموزش و پرورش رخ داده است در دیگر عرصه‌های سیاسی، فرهنگی، اقتصادی و اجتماعی رخ دهد می‌توانیم بهترین کشور را داشته باشیم. حسنی‌محتشم خاطرنشان کرد: تمام کسانی که در این مسیر قرار گرفته‌اند و در کارهای خیر مدرسه‌سازی شرکت می‌کنند قدم‌های بسیار مثبتی برداشته‌اند و توشه‌ای برای آخرت خود ذخیره کرده‌اند.

فرماندار کبودراهنگ نیز گفت: در این شهرستان ۲۵۰ واحد آموزشی وجود دارد و علاوه بر این، به ساخت، بازسازی و نوسازی مدارس نیاز است.

مسلم غلامی افزود: سالانه نزدیک یک میلیارد تومان برای تجهیز و نگهداری مدارس لازم است که به حمایت خیرین نیاز دارد.

وی ادامه داد: در بحث مدرسه‌سازی فعالیت‌های بسیار خوبی انجام شده و هر سال خیرین با حضور در جشنواره خیرین مدرسه‌ساز حمایت‌های ویژه‌ای از آموزش و پرورش دارند و برای مدرسه‌سازی کمک‌های بسیار خوبی می‌کنند.

رئیس آموزش و پرورش شهرستان کبودراهنگ هم اظهار داشت: سال گذشته حاصل جشنواره خیرین مدرسه‌ساز ۷۰۰ میلیون تومان بود که در ٤ بخش تعمیر، نقاشی و مرمت ساختمان‌های آموزشی، تجهیزات آموزشگاه‌ها و ساخت‌وسازها بخش عمده آن به زمین‌های اهدایی اختصاص داشت، همچنین ساخت آموزشگاه توسط بانک ملی با اعتبار ۳۰۰ میلیون تومان از دیگر دستاوردهای همایش خیرین در سال گذشته بود که ۲ ماه آینده به بهره‌برداری خواهد رسید.

رضا عسگری افزود: تا سال ٦۰ در کبودراهنگ دبیرستان نداشتیم اما امروزه به برکت نظام مقدس جمهوری اسلامی و در راستای تحول بنیادین و ایجاد عدالت آموزشی شاهد استقرار بسیاری از مدارس از جمله مدارس خاص نیز بوده‌ایم. همچنین بزودی مدرسه تیزهوشان در کبودراهنگ دایر می‌شود.

shenide@hamedanpayam.com

شنیده

۱- خجسته به ۳ تن از وزرای دولت جلسه داشت. گفته می‌شود امیر خجسته نماینده مردم همدان و فامنین در دیدارهایی با ۳ تن از وزرای کابینه احمدی‌نژاد جلسه داشته است. گویا خجسته در این دیدارها با وزیر ورزش و جوانان، صنعت، معدن و تجارت و مسکن و شهرسازی گفتگو کرده و مسائل استان را پیگیری کرده است. گفته می‌شود در این دیدارها موضوعات تبانی در لیگ دسته اول کشور و موضوع صعود پاس به لیگ برتر، حمایت از صنایع کوچک در استان و روند تکمیل پروژه راه‌آهن تهران- همدان مورد بررسی قرار گرفته است.

۲- طرح ساخت فرودگاه در ملایر با شکست مواجه شده است. گویا مدیرعامل شرکت فرودگاه‌های کشور از صدور مجوز تأسیس فرودگاه در نزدیکی بروجرد سخن گفته است.

گفتنی است به این ترتیب تلاش نمایندگان سابق ملایر جهت اخذ مجوز احداث فرودگاه در این شهر یا در منطقه‌ای بین ۳ شهر بروجرد، ملایر و نهاوند با شکست مواجه شده است.

۳- پرداخت وام‌های ۱۵ میلیونی با یک ضامن تصویب شده است. گفته می‌شود شورای پول و اعتبار در جلسه اخیر خود مصوب کرده است که از این پس وام‌های ۱۵ میلیونی با یک ضامن پرداخت می‌شود. گفته می‌شود علی‌رغم اجرای این مصوبه به توانایی بانک‌ها منوط شده است. گفتنی است پیش از این هم بانک مرکزی اعلام کرده بود که وام‌های تا سقف ۱۰ میلیون تومان احتیاج به دو ضامن ندارد که برخی بانک‌ها به این دستور تمکین نکردند.

٤- مسکن مهر در برخی شهرهای استان پیشرفت فیزیکی زیر ۱۰درصد دارد. گویا در برخی شهرهای کوچک استان صرفا کلنگ مسکن مهر به زمین خورده است و مابقی پروژه با بی‌مهری مواجه شده است. گفتنی است مسکن مهر قرار بوده جزو پروژه‌های مهر ماندگار باشد که تا پایان عمر دولت دهم به بهره برداری برسد.

خبر

تأسیس نخستین مجمع خیرین مدرسه‌ساز گیان

همدان‌پیام: امام جمعه شهر گیان در مراسم تأسیس نخستین مجمع خیرین مدرسه‌ساز گیان از این مجمع به عنوان پیوند عاطفی نظام و مردم یاد کرد و گفت: مدرسه‌سازی همواره به عنوان یک مسأله خیرخواهانه و نیک‌اندیشی در عرصه تعلیم و تربیت مطرح بوده است.

حجت‌الاسلام حسین امینی افزود: وظیفه دولت تأمین نیازهای آموزشی و زمینه‌سازی مناسب برای رشد و تعالی دانش‌آموزان این مملکت است، اما با توجه به اینکه نظام ما برخاسته از اراده ملت و مردم مومن است مجمع خیرین مدرسه‌ساز نیز بخشی از این پیوند عمیق را تشکیل می‌دهد که منشأ خدمات گسترده‌ای به نظام اسلامی شده است.

امام جمعه گیان در ادامه به سخاوت و بخشش انسان‌ها اشاره کرد و اظهار داشت: انجام کارهای خیر، نیک و پسندیده است اما پرسودترین و زیباترین کار نیک آنی است که در راه خداوند و برای رساندن منفعت به مردم باشد.

اردوهای طرح هجرت مصداق بارز خدمت‌رسانی بی‌منت

همدان‌پیام: حمزه عبدکوند، فرماندار اسدآباد در ستاد پشتیبانی طرح هجرت گفت: هدف از اجرای طرح هجرت غنی‌سازی اوقات فراغت دانش‌آموزان، مشارکت‌پذیری، تربیت دینی، مسئولیت‌پذیری و ارتقای توانمندی و مهارت دانش‌آموزان است

به گزارش روابط عمومی فرمانداری اسدآباد، رئیس سازمان بسیج سازندگی استان نیز گزارشی از اردوهای طرح هجرت دانشجویی در سال گذشته ارائه کرد و گفت: ٦۰ گروه از دانشجویان در قالب این طرح به مناطق محروم اعزام شده‌اند.

شهرام صادقی افزود: بسیج سازندگی استان جزو ۹ استان برتر کشور است و شهرستان اسدآباد نیز در ساماندهی گلزارهای شهدا در استان همدان پیشرو است.

خبر

رئیس هیأت عالی نظارت بر انتخابات استان خواستار شد:

رعایت بی‌طرفی و انصاف در بررسی صلاحیت‌ها

همدان‌پیام: رئیس هیأت عالی نظارت بر انتخابات استان با تأکید بر رعایت بی‌طرفی و انصاف در بررسی صلاحیت‌ها و اجرای دقیق قانون گفت: هیأت‌های نظارت با رعایت امانت‌داری نسبت به بررسی صلاحیت کاندیداها اقدام کنند.

مهدی سنایی که در نشست هماهنگی رؤسای هیأت‌های نظارت انتخابات شوراها سخن می‌گفت، بر فراهم نمودن شرایط حضور همه سلایق با رعایت موازین قانونی در انتخابات شوراها تأکید کرد.

وی در ادامه از تعامل مطلوب معاون سیاسی امنیتی استاندار و مجموعه عوامل استانداری با هیأت عالی نظارت بر انتخابات شورای استان قدردانی کرد.

در ادامه این نشست تعدادی از رؤسای هیأت‌های نظارت به بیان دیدگاهای خود پرداختند و ابهامات رؤسای هیأت نظارت مورد بحث و تبادل نظر قرار گرفت.

گفتنی است، همزمان با این نشست، نشست توجیهی کارشناسان حقوقی هیأت نظارت شهرستان‌های استان نیز برگزار شد.

در این نشست سلیمانی، کارشناس حقوقی و رسیدگی به شکایت هیأت عالی استان با بهره‌گیری از قانون انتخابات شوراها موارد و مسائل حقوقی را به تفصیل برای حاضران عنوان کرد.

ذوالنور:

به وحدت اصولگرایان خوشبین نیستم

همدان‌پیام: جانشین سابق نمایندگی ولی فقیه در سپاه پاسداران با بیان اینکه افراد بصیر در غبار فتنه‌ها گم نمی‌شوند، گفت: شهید مطهری بر اساس نیازهای جامعه و متناسب با هجوم‌ها، آفت‌ها و پدافندها و بر اساس کار و مقتضیات زمان و ضروریات جامعه سخن می‌گفت.

به گزارش مهر، حجت‌الاسلام مجتبی ذوالنور در نشست سالروز شهادت استاد مطهری و به مناسبت بزرگداشت هفته عقیدتی سیاسی در سپاه استان همدان گفت: شهید مطهری بر اساس نیازهای جامعه و متناسب با هجوم‌ها آفت‌ها و پدافندها و بر اساس کار و مقتضیات زمان و ضروریات جامعه سخن می‌گفت.

جانشین سابق نمایندگی ولی فقیه در سپاه پاسداران با بیان اینکه ویژگی دیگر شهید مطهری بصیرت وی در شناخت منافقان و نفاق‌های آن زمان بود، افزود: امروزه جامعه ما به بصیرت مطهری نیاز دارد و افراد بصیر در غبار فتنه‌ها گم نمی‌شوند.

وی بیان کرد: معلمان و مربیان امروز برای تأثیرگذار بودن باید از چند عنصر پیروی کنند که یکی از این موارد، معرفت و شناخت در مورد افکار جوانان و بحث‌هایی مانند سکولاریسم است.

ذوالنور با بیان اینکه امروز دشمنان فوج فوج نسل جوان ما را با استفاده از یکسری اطلاعات سایبری از بین می‌برند، تأکید کرد: در این زمینه مربیان ما باید در بسته‌بندی مطالب خود تغییر ایجاد کنند.

وی افزود: اصلاح‌طلبان وحدت دارند و امیدواریم وحدت نهایی نیز حاصل شود اما با شرایط موجود خوشبین به وحدت اصولگرایان نیستم.

وی در پاسخ به سوال دیگری مبنی بر اینکه شنیده می‌شود سپاه از آقای قالیباف حمایت می‌کند نیز گفت: من نه سخنگو هستم و نه در سپاه مسئولیتی دارم ولی افتخار می‌کنم که در بازنشستگی حضور من در سپاه بیشتر است اما بی‌اطلاع نیستم و می‌دانم سپاه بنا ندارد که به نفع هیچ کاندیدایی وارد میدان شود.

جانشین سابق نمایندگی ولی فقیه در سپاه پاسداران با بیان اینکه در حال حاضر عرصه شکننده است، افزود: صحنه همچون بازی شطرنج است و وقتی کسی می‌بیند رقیبش می‌بازد پایش را به صفحه شطرنج می‌زند تا کل صفحه بریزد.

جوان‌ها به میدان رقابت شورای شهر آمدند

مهدی ناصرنژاد

همدان‌پیام: آمار و ارقام در خصوص انتخابات پیش روی شوراهای شهر و روستا در استان همدان که همزمان با انتخابات ریاست جمهوری برگزار می‌شود، نمودارهای جالبی دارد و هر یک از این نمودارها می‌تواند ملاک انتخاب مردم و رأی به کاندیداهای مورد علاقه باشد.

یکی از نمودارهای قابل تأمل در آمار و ارقام مربوط به کاندیداهای عضویت در شوراهای شهری استان همدان، حضور پرنگ جوان‌ها و علاقه‌مندی آنان برای ورود به عرصه مدیریت شهری است. از ۲۵۷ نفر داوطلب عضویت شورای همدان، ۲۰۰ نفر در سنین بین ۲۵ تا ٤٥ سال هستند و این یعنی قشر جوان. در همین حال بیشتر از ٦٠ درصد این رقم را نیز جوان‌های ۲۵ تا ۳۵ سال تشکیل می‌دهند و این هم یعنی جوان، جوان.

تعداد داوطلبان بالای ٤٦ سال در حوزه شورای شهری همدان ۵۷ نفر است و در بین این نفرات افراد سن بالا و پیرمرد چندان به چشم نمی‌خورد و از هم‌اینک می‌توان پیش‌بینی کرد که شورای شهری همدان در دوره جدید تشکلی از جوان‌های تحصیلکرده و جویای اسم و رسم باشد.

در سایر شهرهای استان همدان نیز ترکیب داوطلبان عضویت شوراها همین است. از بین ۱۱۲ داوطلب حوزه شهری ملایر، ۹۰ نفر جوان و تا سن ٤٥ سال هستند، ۷۵ درصد داوطلبان ۸۱ نفری را قشر جوان تشکیل می‌دهند.

در تویسرکان از ۵۲ داوطلب حوزه شهری ٤٥ نفر جوان و تا سن ٤٥ سال هستند و این نسبت در حوزه شهری نهاوند که ۸۱ نفر داوطلب دارد حدود ۹۰ درصد است و اسدآباد و رزن، بهار و فامنین نیز با اینکه به نسبت جمعیت شهری خود تعداد داوطلبان کمتری دارند، اما بدون استثنا بیش از ۹۰ درصد داوطلبان آنها از بین قشرهای جوان بوده و ترکیب درخور توجهی را تشکیل داده‌اند.

به طور کلی و در یک نگاه اجمالی اگرچه بیش از ۹۰ درصد اعضای شوراهای دوره سوم در استان همدان برای دوره چهارم هم داوطلب شده‌اند، ولیکن افرادی که تازه به این جمع اضافه شده و برای انتخابات دوره جدید شوراها ثبت‌نام کرده‌اند در گروه‌های سنی جوان قرار دارند و بدیهی است از نظر مدرک تحصیلی نیز با دست پر آمده‌اند.

در چنین شرایطی بدون شک این سؤال برای شهروندان علاقه‌مند و تحول‌گرا که از حق انتخاب خود برای گزینش افراد اصلحی برای مدیریت جامعه، بهره می‌برند، پیش می‌آید که کار را باید به افراد سرد و گرم چشیده و باتجربه سپرد یا به جوان‌ترها اعتماد کرده و ایده‌های جدیدی را وارد عرصه سازندگی و تصمیم‌گیری جامعه کنند؟!

جای هیچ تصمیم احساسی و مصلحتی نیست. سرنوشت یک شهر و نسل‌ها در گرو انتخاب متفکرانه و مدبرانه است. جوان‌های تحصیلکرده و علاقه‌مند و بخصوص افرادی که در شرایط فعلی جامعه احساس مسئولیت می‌کنند و تلاش دارند وارد عرصه‌های اجرایی شوند، از پتانسیل‌های نهفته‌ای نیز برخوردارند که با هدایت عالمانه و علمی، آموزش مناسب در نهایت با دوره‌های تجربی، به مدیران موفق و آینده‌نگری تبدیل می‌شوند و لازمه اولیه بسترسازی برای جوان‌ها این است که از ابتدای امر به حال خود رها نشوند و به صورت هدفمند از نقطه شروع استعدادهای بالقوه آنها را شکوفا ساخت.

اصولاً افراد با تجربه نیز به آموزش و هماهنگ‌سازی نیاز دارند. انسان با دگرگونی‌های محیطی و پیشرفت علوم مختلف نیازمند بازنگری در توانایی‌های خود است و به صرف تجربه نمی‌توان از عهده تمام مشکلات برآمد.

در همین حال چنانچه تجربه، شکیبایی، احساس مسئولیت و ارتباط اجتماعی با نیروی جوانی و انگیزه در هر مجموعه و در هر تشکل، تلفیق شده و ترکیب مناسبی از تجربه و جوانی و علم به وجود آید، بهتر می‌توان قدم در مسیر آینده گذاشت و گذشته‌ها را نیز به خدمت آینده گرفت.

وعده

▪ با عضویت نهاوند در سازمان یونسکو و پیگیری‌های نماینده مردم نهاوند در مجلس شورای اسلامی با اعضای شورای اسلامی نهاوند پارکی در این شهر به عنوان یونسکو با هزینه سازمان یونسکو ایجاد و احداث می‌شود.

پیگیری

۵ سال از اعلام این وعده می‌گذرد که هنوز اجرایی هم نشده است.

فرامرز خزایی، رئیس شورای اسلامی نهاوند گفت: این رایزنی در زمان شهردار وقت مجید درویشی انجام شد و تا حدودی برنامه‌ریزی‌هایی نیز برای احداث این پارک در نهاوند انجام شد و از آن جا که قرار بود هزینه احداث این پارک را سازمان یونسکو تقبل کند، احداث این پارک با این عنوان نهاوند را در بخش ملی و حتی بین‌المللی مطرح می‌کرد.

اما مخالفت برخی اعضای شورا سبب منتفی شدن این موضوع شد که در حال حاضر نیز همه اعضا موافق احداث این پارک هستند و قطع و یقین این موضوع پیگیری خواهد شد و پیشنهاد احداث آن به مهدی سنایی و نماینده مردم نهاوند در مجلس داده شد که امیدواریم با پیگیری‌های انجام شده بتوانیم از ظرفیت نهاوند برای احداث این پارک با این عنوان خاص استفاده نماییم.

کیوسک

آنچنان که انتظار می‌رود با وجود اینکه به انتخابات ریاست جمهوری یازدهم و چهارمین دوره شوراهای اسلامی شهر و روستا فاصله‌ای نمانده است اما حضور نشریات محلی در دکه‌های مطبوعاتی کمرنگ شده است.

علی‌رغم آنکه انتظار می‌رفت به دلیل همین موضوع انتخابات نشریات با همه قوای خود تجهیز شوند و اعلام حضور کنند. با آنکه انتظار وجود نشریات جدید روی دکه‌های مطبوعاتی می‌رفت، نشریات محلی که تقریباً یکی در میان نشر می‌شد حضور آنها نیز کمرنگ شده است.

◣جمهوری اسلامی؛ انتقال آب از سد تالوار تا پایان دولت دهم

این خبر را جمهوری اسلامی ویژه غرب کشور به نقل از استاندار همدان در بازدید یک روزه استاندار از روند اجرایی این پروژه آورده است.

این نشریه عناوین خبری دیگری را نیز از استان همدان آورده است که از جمله آنها سخن معاون سیاسی امنیتی استاندار در نقش منحصر به فرد کانون پرورش فکری کودکان و نوجوانان در فرهنگ‌سازی حاشیه‌های اجرای برنامه گروه فیتیله در ملایر و اعلام نظر مهدی سنایی رئیس هیأت عالی نظارت بر انتخابات شوراهای اسلامی شهر و روستای استان مبنی بر اینکه به هیچ وجه قصد رد صلاحیت گسترده را نداریم، بوده است.

جمهوری اسلامی نشریه‌ای است که اخبار استان‌های غرب کشور را پوشش می‌دهد و به عناوین و مطالب خبری یا به بررسی و تحلیل و یادداشت بسنده می‌کند.

◣سخن شهروند؛ ٦٠٠ برنامه به مناسبت هفته زن در همدان اجرا می‌شود

این نشریه ماهنامه‌ای تحلیلی، فرهنگی و اجتماعی به مدیرمسئولی محمدکاظم حجازی نماینده دوره هشتم همدان در مجلس شورای اسلامی است که در این شماره مطالب ۸ صفحه خود را به مناسبت سالروز میلاد حضرت زهرا (س) و روز زن به موضوع زنان در حوزه‌های مختلف اجتماعی، سیاسی، فرهنگی، مذهبی و... اختصاص داده است.

در این شماره این نشریه می‌خوانید؛ حجاب تمامی خصوصیات یک نظام فرهنگی را دارد. به گفته بانوی حجاب و عفاف کاروان ایران در المپیک لندن، همچنین نویسنده «دختر شینا» هم گفته است یک زن باید اول حریم خانواده را حفظ کند و مدیرکل منابع انسانی و تحول اداری استانداری همدان نیز زنان را به تقویت اعتماد به نفس فرا خوانده است.

حجازی مدیرمسئول این نشریه مطلبی را با عنوان «بانوی بانوان» در صفحه اول آورده است که زن ایرانی را نه دیروز و نه امروز بلکه برای همیشه تاریخ الگو دانسته و گفته است این زن الگویی همچون فاطمه (س) دارد.

آگهی پذیرش کاندیدا

اتحادیه نانوایان همدان

به اطلاع کلیه اعضای محترم صنف نانوایان همدان می‌رساند جهت کاندیدا شدن در هیئت مدیره اتحادیه نانوایان از **روز شنبه مورخه ۹۲/۲/۷ لغایت یکشنبه ۹۲/۲/۲۹ با به همراه داشتن فتوکپی پروانه کسب و ۴ قطعه عکس به سازمان صنعت، معدن و تجارت واقع در بلوار ۱۵ فروردین** مراجعه نمائید

هیئت مدیره
اتحادیه نانوایان همدان

سرکار خانم شفیعی

معلم دلسوز و مهربان دبستان اندیشمندان

ولادت با سعادت دخت گرامی پیامبر اسلام

حضرت فاطمه زهرا(س)

و روز معلم

بر شما مبارک باد

دانش‌آموز پیش‌دبستانی
فربد نیکوخو

آگهی مناقصه عمومی یک مرحله‌ای

نوبت دوم

شرکت ملی پخش فرآورده‌های نفتی ایران ـ منطقه همدان

مناقصه‌گزار: شرکت ملی پخش فرآورده‌های نفتی ایران ـ منطقه همدان

موضوع مناقصه: جمع‌آوری و اجرای مجدد بتن مسلح بارگیری انبار نفت ایثارگران همدان

محل و مهلت دریافت و تحویل پاکات: اسناد مناقصه قابل برداشت از **سایت‌های http://iets.mporg.ir و http://monaghese.niopdc.ir** بوده و می‌بایستی پاکات تضمین (الف)، پیشنهاد فنی (ب)، پیشنهاد قیمت (ج) و همچنین فرم‌های مربوطه پس از تکمیل به همراه کلیه مستنداتی که مؤید اظهارات مناقصه‌گر باشد به صورت لاک و مهر شده و در پاکات جداگانه حداکثر ده روز پس از درج آگهی نوبت دوم به آدرس: همدان، خیابان بوعلی روبروی هتل بوعلی، شرکت ملی پخش فرآورده‌های نفتی منطقه همدان، دبیرخانه کمیسیون مناقصات تحویل و رسید دریافت گردد.

برآورد پایه: ۱,۱۷۰,۰۰۰,۰۰۰ ریال

نوع و مبلغ تضمین شرکت در مناقصه: واریز وجه نقد به مبلغ ۱۵,۰۰۰,۰۰۰ (پانزده میلیون) ریال به شماره حساب ۴۱۲۰۰۳۰۱۰۱۰۰۸ سیبا بانک ملی ایران و ارائه فیش آن به حسابداری منطقه و قرار دادن رونوشت آن داخل پاکت مناقصه و یا ارائه ضمانت‌نامه بانکی معادل آن با اعتبار سه ماهه.

تاریخ گشایش پاکات: (پاکات پیشنهاد قیمت (ج) مناقصه‌گرانی گشوده خواهد شد که توسط کمیته فنی بازرگانی منطقه تأیید شده باشند)

۱. تاریخ بازدید از محل و جلسه توجیهی در انبار نفت ایثارگران ۹۲/۲/۱۸
۲. تاریخ تحویل اسناد مناقصه تا پایان ساعت اداری روز یک‌شنبه مورخه ۹۲/۳/۵
۳. تاریخ ارزیابی ۹۲/۳/۱۱
۴. تاریخ بازگشایی پاکات ۹۲/۳/۱۳

مدارک و شرایط مناقصه‌گران:

۱. ارائه گواهی معتبر صلاحیت پیمانکاری و معاونت نظارت راهبردی با پایه حداقل ۵ در رشته ساختمان یا راه
۲. ارائه اساسنامه، آگهی ثبت در روزنامه و آخرین آگهی تغییرات هیئت مدیره و شرکت
۳. ارائه قراردادهای انجام کار مشابه و ارائه رضایت‌نامه از کارفرمایان قبلی در خصوص کیفیت پیمان‌ها (رضایت‌نامه‌ها می‌بایستی اصل و یا برابر اصل باشند)
۴. ارائه کد ثبت شده در سایت پایگاه ملی مناقصات، کد اقتصادی و هرگونه مدارک و اطلاعاتی که می‌تواند در ارزیابی توانمندی مناقصه‌گر موثر باشد.

تاریخ انتشار آگهی نوبت اول: ۹۲/۲/۷
تاریخ انتشار آگهی نوبت دوم: ۹۲/۲/۱۲

روابط عمومی شرکت ملی پخش فرآورده‌های نفتی منطقه همدان

پیام تقدیر و تشکر

بدینوسیله وظیفه خود می‌دانم از مردم شریف و با فرهنگ ملایر که در دو دوره انتخابات شوراهای اسلامی شهر با رأی خود افتخار خدمتگزاری در این نهاد مقدس را به بنده عنایت کردند صمیمانه تقدیر نمایم و خداوند متعال را به خاطر این لطف بزرگ و توفیق ده سال خدمتگزاری به شما مردم شریف شاکرم و امیدوارم توانسته باشم به وظیفه خود در قبال شما عزیزان عمل نمایم.

با توجه به آنکه بنده آنچه در توان داشته‌ام در طول این مدت خالصانه و صادقانه انجام داده‌ام و اعتقاد دارم باید فضا و بستر برای دیگر برادران و خواهران علاقه‌مند به خدمت فراهم گردد لذا در انتخابات چهارمین دوره شورای اسلامی شرکت نخواهم کرد و از برادران و خواهرانی که توانایی این مسئولیت خطیر را دارند درخواست می‌کنم وارد صحنه انتخابات شوند و افتخار خدمتگزاری به این مردم مؤمن را برای خود فراهم کنند. همچنین از مردم بزرگوار و همشهریان گرامی نیز تقاضامندم با آگاهی و هوشیاری لازم به افراد مؤمن، متعهد، توانمند و کاردان رأی دهند تا شاهد پیشرفت مضاعف ملایر در عرصه‌های مختلف دینی، اجتماعی، اقتصادی، فرهنگی و عمرانی باشیم.

برادر کوچک شما حاج محمود نصیری

هم‌استانی‌های عزیز: ایمیل entekhab92@hamedanpayam.com و سامانه پیامک ۱۰۰۰۶۰۶۶ آماده دریافت اخبار، سوژه‌ها و مطالب انتخاباتی می‌باشد.

تا انتخابات

احتمال دریافت برنامه نامزدها از سوی شورای نگهبان

تسنیم: عباسعلی کدخدایی، سخنگوی شورای نگهبان گفت: تا الان ما این رویه را در شـورای نگهبان نداشـتیم که برنامه‌ای را از نامزدهـای انتخاباتی اخذ کنیم، ولی پیشنهادات زیادی را در این زمینه داشته‌ایم که از نامزدهای انتخاباتی دعوت کنیم تا در شـورای نگهبان حضور پیدا کرده و درباره برنامه‌هایشان توضیح دهند و احیاناً ویژگی‌هایی را که برای تیم‌های کاری خود مدنظر دارند را تشـریح کنند، اما هنوز در این زمینه به جمع‌بندی نرسیدیم.

گلپایگانی: حتی من هم از رأی رهبری خبر ندارم

باشـگاه خبرنگاران: حجت‌الاسلام محمدی‌گلپایگانـی، رئیس دفتر مقام معظم رهبری گفت: بنده که این چند دوره خدمت مقام معظم رهبری بوده‌ام، نمی‌دانستم که ایشـان به چه کسی رأی داده‌اند و اهل خانه‌شان هم نمی‌دانستند. البته ممکن است کسی حدس بزند، اما کسی از دل ایشـان خبر ندارد و بارها نیز مقام معظم رهبری فرموده‌اند که بنده یک رأی دارم و از آن هم هیچ کسی خبر ندارد.

نجفی: انگیزه نداشتم انصراف دادم

ایلنـا: محمدعلی نجفی گفت: بـه دلیل اینکه انگیزه‌های کافـی برای ورود به انتخابات نداشتم، از نامزدی در انتخابات انصراف دادم.

محمدعلی نجفی در خصوص صحبت‌های آیتا... هاشـمی‌رفسنجانی درباره اینکه «نمی‌گویم که نمی‌آیم»، اظهار داشـت: به نظر من نمی‌توان به صرف گفتن این جملات، آن را به معنای ورود وی به انتخابات معنا کرد. نظر من بر این است که تصمیم هاشمی حضور در انتخابات است.

روحانی: قرار نیست تا قیامت با آمریکا قهر باشیم

ایلنـا: حجت‌الاسلام حسـن روحانی، عضو مجلس خبرگـان در پاسخ به این سؤال که چه چیز باعث شـده تا برای نخستین بـار در تاریخ انقلاب، مقام معظم رهبـری عدم مخالفت خود را با مذاکره مستقیم با آمریکا اعلام کنند، گفت: ایران قرار نیست تا روز قیامت با آمریکا قهر باشـد و رابطه قطع بماند؛ بلکه در شرایط مناسبی و با حفظ منافع ملی این نوع رابطه باید تغییر کند.

در حال حاضر رابطه ایران و آمریکا خصمانه است. ادامه این روند برای ایران، آمریکـا و منطقه درسـت نیست. ما باید این تخاصم را به تدریج مهار کرده و بعد به سوی کاهش تنش حرکت کنیم.

از ائتلاف بزرگ یک نفر می‌آید

فـارس: منوچهر متکی، عضو ائتلاف ۵گانه اصولگرایان با اشـاره به برگزاری جلسـه نامزدهای ائتـلاف اکثریت اصولگرایان گفت: در این جلسه قرار شـد در نهایت تنها یک نفر از ائتلاف ۵گانه برای انتخابات ریاست جمهوری ثبت‌نام کند.

نامـزد نهایی این ائتـلاف براساس میزان مقبولیـت و از طریق نظرسنجی‌های معتبری که در حال انجام است، مشخص خواهد شد.

رسانه‌های دولتی بی‌طرف باشند

ایسنـا: معاون مطبوعاتی وزارت فرهنگ و ارشـاد اسلامـی گفت: رسانه‌های دولتـی و آن رسانه‌هایی که از بودجه عمومـی استفاده می‌کنند موظف به رعایت بی‌طرفی هستند.

محمدزاده با تأکید بر اینکه وقوع یک رویداد سیاسی در کشور به نام انتخابات می‌تواند تحقق شـعار حماسه سیاسی را منجر شـود، ادامه داد: محاسبه هر اتفاق مهمی که در کشور رخ می‌دهد بدون در نظر گرفتن رسانه‌ها غلط است و جایگاه رسانه‌ها در تحقق این حماسه، ممتاز و ویژه است.

دعایی: خاتمی قطعاً کاندیدا نمی‌شود

ایسنـا: مدیرمسئـول روزنامـه اطلاعـات دربـاره احتمـال نامزدـی آیتا... هاشـمی‌رفسنجانی و حجت‌الاسـلام سید محمد خاتمی بـرای انتخابات ریاست جمهوری اظهار عقیده کرد: خاتمی قطعاً کاندیدا نمی‌شـود و کاندیداتوری هاشمی را هم بعید می‌دانم.

محمود دعایی همچنین راه برون‌رفت از مشـکلات امروز کشـور را گذشـت دانسـت. وی گفت: امروز کشـور بـه وحدت نیاز دارد، قلب‌هـا باید به یکدیگر نزدیک و کدورت‌ها برطرف شود.

لنکرانی: آرمان‌گرایی بازهم کارایی دارد

تسنیـم: کامران باقری‌لنکرانی در خصـوص بی‌توجهی رئیس جمهور فعلی به نصایـح علما گفـت: رئیس جمهور فعلی وقتی اعتراض می‌شـود که چرا با علما رابطه خوبـی نداری، می‌گوید مگر علما من را رئیـس جمهور کردند. اما موجی که در سال ۸۴ و ۸۸ شکل گرفت مؤمنانه بود و این موج را علما مطرح کردند.

کاندیدـای جبهه پایداری با بیان اینکه تنها فردـی که در سال‌های ۸۴ و ۸۸ بر ارزش‌ها تأکید داشت، رئیس جمهور فعلی بود، اظهار داشت: در انتخابات این دو دوره تصمیم درستی بود که از رئیس جمهور فعلی حمایت کردیم و اشتباه رئیس جمهور بود که از آرمان‌ها فاصله گرفت و این اشتباه رئیس جمهور دلیل نمی‌شود که بگوییم آرمان‌گرایی کارایی ندارد.

ولایتی: بناست اصولگرایان یک نفر انتخاب کنند

مشـرق: ولایتی عضو ائتلاف پیشـرفت با بیان اینکه بناست از بین اصولگرایان فقـط یک نفر معرفی شـود، گفت: آن یک نفـر باید از مقبولیت، مشـروعیت و کاردانی بیشـتری برخوردار باشـد. باید در انتخابات ریاست جمهوری مقبولیت، مشروعیت و کارایی را مورد توجه قرار داد.

اینکه بگوییم فردی رأی کمتری دارد، اما از مشـروعیت برخوردار است فقط منجر به شکست اصولگرایان می‌شـود؛ همچنین کیفیت در کنار نظرسنجی معیار انتخاب است.

فلاحیان: کاری می‌کنم نیاز به گشت ارشاد نباشد

فـارس: علی فلاحیان، کاندیدای احتمالی ریاسـت جمهوری گفت: اگر رئیس جمهور شـوم کاری می‌کنم که نیازی به گشـت ارشاد نباشـد. وی در خصوص درصـد پیش‌بینی برای پیروزی در انتخابات نیز گفت: گمانه‌زنی‌ها حکایت از آن دارد که وضعم خیلی کمتر از دیگران نیست هرچند فعلاً بالاتر از آنان نیز نیستم.

رئیس ستاد مشترک ارتش آمریکا:

حمله به سوریه هم محتمل است

همدان‌پیام: رئیس ستاد مشـترک ارتش آمریکا با هشدار به سوریه این مسأله را مطرح کرد که چگونه مداخله نظامی واشـنگتن در این کشور ممکن است به دو سال درگیری و ناآرامی در سوریه پایان دهد.

بـه گزارش ایسنـا، ژنرال مارتین دمپسـی گفت: پنتاگون دـر حال بررسی گزینه‌های نظامی است.

وی با بیان این مسأله که آیا گزینه مداخله نظامی پایان یافتن درگیری‌ها را که ما خواهان آن هستیم شامل می‌شود یا خیر، گفت: به همین دلیل است که من در مورد استفاده از قدرت نظامی هشدار داده‌ام. هنوز مشخص نیست که آیا استفاده از این روش باعث سازش سیاسی میان احزاب و ثبات در سوریه می‌شود یا خیر.

ماه‌های آینده فوق‌العاده حساس است

همدان‌پیـام: سخنگوی وزارت امور خارجه با بیان اینکـه ایران به دنبال صلح بین‌المللی است، گفت: مردم با حضور گسترده خود در انتخابات، اقتدارشان را نشان دهند؛ زیرا ماه‌های آینده برای ایران فوق‌العاده حساس است.

بـه گزارش فـارس، رامین مهمانپرست در همایش روز ملی خلیج‌فارس که در ساحل بوشـهر برگزار شد به سال «حماسه سیاسی، حماسه اقتصادی» اشاره کرد و افزود: ماه‌های آینده برای ایران اسلامـی فوق‌العادـه تعیین کننده است و بـرای گذر از این گردنه تاریخی بـه یک حماسه، مانند حماسه‌هایی که در طول انقلاب اسلامی ملت ایران آفریده نیاز است.

وی تأکیـد کرد: هرچـه توانایی دفاعی ما بالا برود اقتدار دفاعی در جهت ثبات امنیت منطقه و خلیج‌فارس ارتقا می‌یابد.

مهمانپرسـت بیان کـرد: گذر از گردنه تاریخـی پیش روی ملت ایران موجب برطرف شـدن مشکلات اقتصادی و برخی دیگر از مشکلات می‌شود.

تکلیف حماسی بر دوش عوامل انتخابات

همدان‌پیام: معاونت نظارت مجلس شـورای اسلامی ضمن اشـاره به نام‌گذاری سال جاری از سوی مقام معظم رهبری به حساسیت و اهمیت انتخابات آتی اشـاره کرد و گفت: ما یک رسالت و مأموریتـی فراتـر از روند و شـرایط عادی در پیـش داریم و حضور گستردـه مردم به عنوان حماسه‌سازان اصلی در سال جاری مطرح است.

بـه گزارش فارس، رضـا طلایی‌نیک دـر همایش دبیـران اجرایی هیأت‌هـای نظارت بر انتخابـات شـوراهای اسلامی شـهر و روستا اظهار داشـت: به رغم اینکـه مجلس نهم در سـال اول خود قرار دـارد نمایندگان با دغدغه‌های گوناگون در تلاشـند تا انتخابات خوب و باشکوهی برگزار شود.

طلایی‌نیـک بـا تأکید بر اینکه حاکمیت قانون، اساس کار انتخابات در همه امور کشـور است، گفـت: استقلال نهاد نظارتـی در انتخابات بسیار تعیین‌کننده است و بـه همین دلیل از هیأت‌های نظارت توقع بالایی می‌رود.

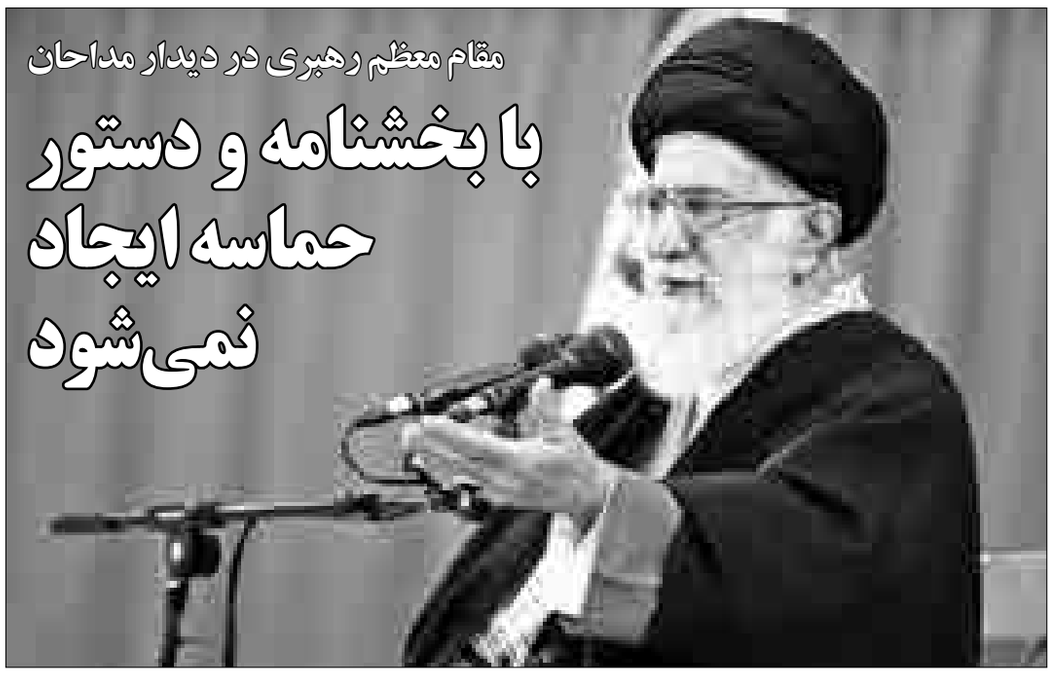

مقام معظم رهبری در دیدار مداحان

با بخشنامه و دستور حماسه ایجاد نمی‌شود

همدان‌پیـام: رهبر معظم انقلاب دامن زدن به اختلافات داخلی را یـک نمونه از ضایع کردن فرصت‌هـا دانستند و افزودند: سال جاری به نام «حماسـه سیاسی، حماسـه اقتصادی» نام‌گذاری شـده است و حماسه با عقل، هدایت و با ایمان پشـتیبانی می‌شـود و باید از دل بجوشد و یک مقوله دستوری و بخشنامه‌ای نیست.

بـه گزارش پایگـاه اطلاع رسانـی دفتر مقام معظـم رهبری، حضرت آیتا... خامنه‌ای در این دیدار که با حضور جمعی از شـاعران و ذاکران اهل بیـت(ع) برپا شـد با تبریـک روز ولادت حضرت زهرا(س) و تقارن این روز با تولد امام خمینی(ره)، مدیحه سرایی را شـیوه‌ای هنرمندانه برای معرفـت افزایی، امیدآفرینی و جوشـاندن عواطف دـر دل‌های مردم دانستند و با انتقاد از نگاه غرب به مسأله زن تأکید کردند: نگاه اسلام و قـرآن به حقوق اجتماعـی و فردی زن و مرد، منطقی‌ترین، متین‌ترین و عملی‌ترین نگاه است.

ایشان وجود استعدادهای درخشان و دل‌های مشـتاق دـر میـان مداحـان جـوان و همچنین پیشـکسوتان در جهت گسترش توسل و اظهار ارادـت به خاندـان عصمت و طهـارت را یک فرصت ارزشـمند و نعمت بـزرگ و برکت عام بـرای کشـور دانستند و افزودند: شـأن مداح و ستایشـگر اهل بیـت(ع)، برانگیختـن عواطف، سپـس هدایت کردن این عواطف به سمت خرد و اندیشـه است و در طول تاریخ نیز همین قرار گرفتـن عواطف در کنار عقل و خرد و استدلال، مایه حفظِ معنویت، دین و اخلاق بوده است.

رهبـر معظـم انقلاب اسلامـی با اشـاره به تأثیـر عمیق و زیاد اجرای شـایسته یک قصیده یـا غزل در انتقال معـارف دینی تأکید کردند: از این فرصت بایـد به درستی استفاده کرد و نباید بـا انتخاب اشـعار بدون محتوا یـا دارای نکات ضعیـف و غلط یا اجـرای نامناسب و خارج از حدود شرعی، این فرصت مغتنم را ضایع کرد.

ایشـان نادیده گرفتن نیازهای ضروری مردم و تحولات مهم روز در شـعر و مداحی را یکی از مصادیـق ضایع کردـن فرصت‌هـا خواندند و افزودنـد: در دوران دفاع مقدس، شـاعران و مداحـان با دقت و توجـه به نیاز روز کشـور، آن حماسه و جهاد پرشـور عملـی را به خوبی پشتیبانی کردند و با ارائه آثار کم نظیر و عمیق به وظیفه خود عمل کردند.

حضرت آیتا... خامنه‌ای با اشاره به گسترش وسایل ارتباطی و استفاده از رفتارهای نابخردانه در مسیـر اختلافـات مذهبی، تصریـح کردند: امروز اختلاف افکنی و تحریک تعصبات مذهبی اقدامـی نادرست و به دـور از مصلحت است، همانطور که در زمـان ائمه معصومین(ع) نیز آن بزرگواران، مانع چنین رفتارهایی می‌شدند.

رهبـر معظم انقلاب اسلامـی همچنین دامن زدن بـه اختلافات داخلی را یک نمونه دیگر از ضایع کردـن فرصت‌ها دانستند و افزودند: سال جاری به نام «حماسه سیاسی، حماسه اقتصادی» نام‌گذاری شده است و حماسه با عقل، هدایت و با ایمان پشتیبانی می‌شود و باید از دل بجوشد و یک مقوله دستوری و بخشنامه‌ای نیست.

ایشـان لازمه حماسه آفرینی را وجود فضای امید، حسن ظن و خوش‌بینی به چشـم‌اندازهای قطعـی و یقینی پیـش روی کشـور خواندند و خاطرنشان کردند: با ایجاد تردید در ذهن مردم و تزریـق یأس و ناامیدی به دل‌هـا و دعوت به انزوا، تنبلی و بیکاری، حماسه ایجاد نمی‌شود.

حضـرت آیتا... خامنه‌ای دـر ادامه با انتقاد از سیاست‌هـای غرب در مواجهـه با مسأله زن افزودنـد: حرکتـی کـه تمدن مادـی غرب در مواجهـه با موضوع زن انجام دـاد گناه بزرگ و نابخشـودنی است که عوارض آن به هیچ عنوان قابل جبران نیست.

رهبر معظم انقلاب اسلامی مظاهر تمدن غرب دـر ارتباط با مسأله زن را جلوه‌گری، فراهم کردن زمینه لذت جویی مردان و شکسته شدن حریم زنان برشمردند که غرب از آن به عنوان آزادی و از نقطه مقابل آن با عنوان اسارت تعبیر می‌کند.

ایشان با تأکید بر اینکه نتیجه چنین نگاهی به زن، ویرانـی کانون خانواده بوده است، افزودند: وقتـی در جامعـه‌ای بنیان خانواده متزلزل شـد مشـکلات آن جامعـه نهادینه می‌شـود و تمدن غربی با قوانین خباثت‌آمیز جنسی که اجرا کرده است چـه بخواهد و چـه نخواهـد محکوم به شکست و سقوط است.

حضـرت آیتا... خامنـه‌ای زوال تمدن‌ها را مانند سر بر آوردـن آن، امری تدریجی دانستند که در مورد تمدن غرب در حال وقوع است.

رهبـر معظم انقـلاب در ادامه بـا تبیین نگاه قرآنـی و توجه ویژه اسلام بـه جایگاه زن، این نگـاه را منطقی‌تریـن، متین‌تریـن و عملی‌ترین نگاه دانستند و خاطرنشـان کردنـد: نزد خدای متعـال میان زن و مرد در طـی مراحل معنوی و برخوردـاری از حقوق اجتماعـی و فردی هیچ تفاوتـی نیست، البته براسـاس طبیعت انسانی از امتیازات متفاوتی برخوردارند.

ایشان با برشمردن برخی امتیازات انحصاری زنـان از جمله خانه‌داری، فرزندآوری، اهتمام به حفظ محیط خانواده، انس خانوادگی و پرورش و تربیـت فرزندـان تأکید کردنـد: خانه‌داری و فرزندآوری مجاهدتی بزرگ و هنر زنانه است که توأم با صبر، عاطفه و احساسات می‌باشـد و اگر توجـه لازم به آن صورت پذیرد، پیشـرفت یک جامعه تضمین خواهد شد.

فرمانده ناجا:

امنیت تجمعات انتخاباتی را تأمین می‌کنیم

همدان‌پیـام: فرمانده نیـروی انتظامی بر ارائه وعده‌های درسـت و رعایت اخـلاق انتخاباتی تأکید کرد و گفت: وعده‌های صرف در انتخابات کفایت نمی‌کند.

اسماعیل احمدی‌مقدم افزود: نیروی انتظامی، امنیت اجتماعـات را تمام و کمال برقرار می‌کند و کاندیداهـا باید تلاش کنند با رعایت اخلاق و تعهد، برنامه‌های خود را به مردم اعلام کنند.

به گزارش ایسنـا، وی حضور گسترده مردم را تأییدـی مجدد بر جمهوریـت نظام دانست و تأکیـد کرد: حضور گستردـه مردم در انتخابات موجب اقتدار رئیس جمهور در جهان و در مسیر حل مشکلات کشور است.

فرماندـه ناجا افـزود: نیروی انتظامـی نیز با توجـه به وظایفی که در برقراری امنیت بر عهده دارد تمام امکاناتـش را بسیج کرده تا انتخاباتی امن و پرشور داشته باشیم.

وی شور انتخاباتی از جمله تبلیغات کاندیداها و برنامه‌های آنها و اجتماعات مردم را بخشی از انتخابات اعلام کـرد و گفت: مردم امروز صرفاً شعار را نمی‌پذیرند؛ چراکه باورپذیری شعار نیز از اهمیت زیادی برخوردار است.

وی بـر ارائـه وعده‌های درسـت و رعایت اخلاق انتخاباتی تأکید کـرد و گفت: وعده‌های صـرف در انتخابات کفایـت نمی‌کند؛ بلکه باید بررسـی کرد آیا کاندیدـا می‌تواند این وعده‌ها را محقق کند، آیا این وعده‌ها قابل تحقق است؟

احمدی‌مقدـم بـا بیان اینکـه کارهای خلاف اخـلاق در انتخابات با حماسـه سیاسی منافات دـارد، اضافه کرد: اساساً مردم ما در درجه‌ای از آگاهی هستند که حرف‌های بی‌اساس دشـمنان تأثیری در تصمیم آنها ندارد.

وی همچنین در جمع خبرنگاران با بیان اینکه برای برقراری امنیـت مراکز رأی‌گیری انتخابات مشـکلی نداریم، درباره برنامه‌های نیروی انتظامی در امنیت انتخاباتی اظهار داشـت: گام اول در این راستا اجرای طرح‌های امنیتی انتخابات است که در ایـن زمان امری بسیار مهم را در خصوص ارتقای امنیت جامعه و تبلیغات انتخابات شروع کردیم.

وی افزود: در گـام بعدی در حال حاضر در خصـوص سازماندهی و ایجاد امنیـت اجتماع، برنامه‌ریزی‌هایی انجام دادیم.

آغاز آموزش ۱۲۰ هزار ناظر انتخابات شوراها

همدان‌پیام: آموزش ۱۲۰ هزار ناظر انتخابات شـوراها در سراسر کشور از پانزدهم اردیبهشت ماه آغاز می‌شود.

رئیـس هیأت مرکـزی نظارت بـر انتخابات شـوراهای اسلامی کشـور گفت: در همایشـی که هفته گذشـته بـا حضور دبیـران هیأت‌های عالـی نظارت استان‌ها در تهران داشـتیم، بایدها و نبایدهـای قانونی و امور اجرایی به این ناظران گفتـه شـد؛ امـا آمـوزش ۱۲۰ هـزار ناظر این هیـأت در سراسر کشـور از پانزدهـم تا سی‌ام اردیبهشت‌ماه عملیاتی می‌شود.

به گزارش ایلنـا، کولیوند با اشـاره به اینکه هیأت‌هـای عالی نظارت دـر استان‌ها از دی‌ماه سال گذشته تشکیل شده‌اند، تأکید کرد: معاونت آموزش هیأت مرکزی پس از تشکیل هیأت‌های عالـی در استان‌ها اقدام بـه آموزش حضوری و مکاتبـه‌ای این اعضا کرد و توانست تعداد ۲۲۵۰ نفر را در شهرستان‌ها و ۹۶۰۰ نفر را در بخش‌ها آموزش دهـد. رئیس هیأت مرکـزی نظارت بر انتخابات شـوراها بـا توجه به شـهرت دبیران هیأت‌های نظارت دـر استان‌ها، از آنها خواست که همه تلاش خود را معطوف به انجام وظایف خـود کنند و از هرگونه فعالیت تبلیغی له یا علیه کاندیدایی بپرهیزند.

کولیوند تأکید کرد: دـر بررسی صلاحیت‌ها نباید دایره را آنقدر تنگ کرد که انتخاب محدود شـود. نظام خواستار استفاده از افـراد متعهد و متخصـص از سلایـق در بخش‌هـای گوناگون است که مقبولیت دارند و مورد تأیید هستند.

تأکید مهدوی‌کنی بر استقلال مساجد:

مساجد به یک گروه خاص تعلق ندارند

همدان‌پیام: رئیس مجلس خبرگان با اشاره به اینکه حضرت امـام(ره) نظرش این بود که مساجد وابسته به مردم باشـد، گفت: مساجد نباید دولتی اداره بشـوند اگر دولتی شوند آن وقت مردم دیگر به آن کمک نمی‌کنند.

به گزارش مهر، آیـتا.. مهدوی‌کنی رئیس مجلس خبرگـان در مراسـم افتتاحیه مجتمع فرهنگـی آموزشـی محراب وابسـته به مرکز رسیدگی به امور مساجـد و نخستین اجلاس شـوراهای نواحـی و مناطق مرکـز رسیدگی به امـور مساجد گفـت: نکته مهـم در مورد مسجد ایـن است که مسجد مـال همه مردم است. مسجد برای گروهـی خاص، جمعیتی خاص، یا طبقه خاصی نیست، بلکه برای همه گروه‌هاسـت. باید ائمه جماعات هم علاوه بر دـروس حوزوی از آموزش‌هـای لازم درباره مدیریت مسجد برخوردار شوند.

وی افـزود: ائمـه جماعاتـی موفق هستند که مردمی باشـند. باید از بچه‌هـا تا پیرها را به مسجد دعوت کننـد و با آنها ارتباط خوبی برقرار کنند.

رئیس دانشـگاه امام صادـق(ع) همچنین عنـوان کـرد: آنچه بـرای یـک روحانی مهم اسـت، تعلیم و تربیـت مردم اسـت. بنده از همان سـن جوانی در مسجدمان بـه تعلیم و تربیـت جوان‌ها پرداختم هـم تربیت علمی و هم تربیت اخلاقی.

همان جوان‌هایی کـه برای دیدن یک فیلم زنندـه در صف سینما با هـم دعوا می‌کردند؛ امام(ره) کاری کرد که به جبهه‌ها رفتند.

ائمـه جماعات سربـازان امـام زمان(عج) هستند کسانی که در مسیر اهل بیت(ع) گام بر می‌دارند خداوند هم کمکشان می‌کند.

امام(ره) نظرشان این بود که مساجد وابسته به مردم باشـد، فرمودند: «مسجد سنگر است سنگرهـا را باید حفـظ کنیـد.» مساجد نباید دولتی اداره بشـود اگر دولتی شـود آن وقت مردـم دیگر بـه آن کمک نمی‌کننـد. وی در پایان گفـت: انتخابات نزدیک است همه امور انتخابات باید توسط مساجد رهبری و هدایت شود.

اخبار کوتاه

۴ ایرانی در لیست قدرتمندان جهان

عصرایران نوشـت: نام ٤ شـخصیت ایرانی در لیست ۵۰۰ نفـره قدرتمندترین افراد جهان که از سوی نشـریه آمریکایی فـارن پالیسی منتشـر شـده اسـت، دیده می‌شـود. دـر ایـن لیسـت نـام افـراد سیاستمدـار، فعـالان اقتصادـی، رهبران مذهبی و... به چشم می‌خورد.

نام‌هـای ایرانـی آمده در ایـن لیست عبارتند از حضرت آیتا... خامنه‌ای (مقام معظم رهبری)، رستم قاسمی (وزیر نفت)، محمدعلی جعفری (فرمانده سپاه پاسداران انقلاب اسلامـی) و حیدر مصلحی (وزیر اطلاعـات جمهوری اسلامـی ایران). در ایـن لیست ۵۰۰ نفره نـام ۱٤۱ آمریکایی از جمله باراک اوباما رئیس جمهور و بیل گیتس رئیس شـرکت مایکروسافت دیده می‌شـود. همچنین نام ۹ تن از مقامات و شـخصیت‌های برجسته سیاسی و مذهبی ترکیـه از جملـه رجب طیـب اردوغان (نخسـت وزیـر) و عبدا... گـل (رئیس جمهور) نیز در این لیست دیده می‌شود.

در تمام شرایط کنار سوریه‌ایم

واحد مرکزی خبر گزارش داد: رئیس مجلس شـورای اسلامی گفت: جمهوری اسلامی ایـران در تمام شـرایط و در همه زمینه‌هـا در کنـار دولت و ملـت سوریه ایستادـه است. علی لاریجانـی تأکید کرد: استقامت و ایستادگی دولت و ملت سوریه سرانجام این کشور را پیروز خواهد کرد.

تأیید فهرست معتمدان انتخابات

مهـر خبر داد: معـاون سیاسی وزارت کشور با بیان اینکه آخرین لیست معتمدان ارائـه شـده از سـوی وزارت کشـور به شورای نگهبان سه‌شـنبه شب از سوی این شورا تأیید شد، گفت: بعد از تأیید فهرست معتمدان از سوی شـورای نگهبان، وزرات کشـور ظرف مدت یک هفته ملکف است که هیأت اجرایی را تشکیل دهد.

سخنگـوی شـورای نگهبـان از ارائه لیسـت ۳۰ نفـره معتمدان عضـو هیأت اجرایـی مرکـزی انتخابـات ریاسـت جمهـوری توسط وزارت کشـور و رفت و آمـد چند باره این لیست میان شـورای نگهبان و وزارت کشور خبر داده بود.

۵+۱ هم منتظر انتخابات است

مهـر نوشـت: رئیـس ستـاد ائتلاف پیشـرفت با بیـان اینکه شـیاطین علیه ما بسیج شده‌اند، گفت: پیروزی بر فتنه‌ها در گرو ماندن بر میثـاق و پیمان است مردم هرگز نباید کوتـاه بیایند اگر مردم خسته باشـند و پـای صندـوق رأی نیایند حتماً وضعیتمان بدتر می‌شـود. حسین مظفر با بیان اینکـه همه منتظرنـد ببینند چند نفر در انتخابات حضـور پیدا می‌کنند، افزود: یکی از روزهایی که در مجمع تشـخیص مصلحت بودیم، آیتا... هاشمی از جلیلی که در حـال ارائه گـزارش مذاکرات بود سؤال کرد: بالاخره جواب آنها چیست که جلیلی گفت: آنها منتظر انتخابات هستند.

هشدار نصرا... به صهیونیست‌ها

ایلنا خبر داد: سید حسن نصرا.. هشدار داد که اگر کسی در منطقه یا لبنان گرفتار این توهم شـده باشـد یا گمـان کند که مقاومـت لبنان به دلیل تحولات سوریه و عراق یا فشـارها علیه ایران ضعیف شده، به شدت در اشتباه است. دبیرکل حزب‌ا... لبنـان به رژیـم صهیونیسـتی و حامیان آن درباره ارتکاب هرگونـه اقدامی علیه لبنان هشـدار داد و گفـت: مقاومت با وجود هر آنچه درباره مشغولیت‌ها گفته می‌شود، بیدار است و انگشت آن روی ماشه قرار دارد و از اراضی و ملت لبنان دفاع می‌کند.

آگهی مزایده و فروش اموال غلامعلی معظمی

در پرونـده کلاسـه ۹۰۰۴۹۹/ج م محکوم‌علیـه غلامعلـی معظمی به موجـب رأی هیأت حل اختلاف اداره کار محکوم اسـت به پرداخت مبلـغ ۱۲،۰۰۰،۰۰۰ ریال به عنوان وجه‌المصالحه در حق محکوم‌له اصغر عسـگری با توجه به ابلاغ اجرائیـه و عدم اقدام محکوم‌علیه در پرداخت محکوم‌به و تقاضای محکوم‌له لذا اموال مشروحه زیر توسط کارشناس ارزیابی شده است طبق مـواد ۱۱۴ و ۱۳۹ قانون اجـرای احکام مدنی توقیف و از طریق مزایده نوبت اول توسـط دایره اجرای احکام مدنی بهار در روز شـنبه مورخ ۹۲/۳/۱۱ از سـاعت ۱۲-۱۳ ظهر در دفتر اجرای احکام مدنی دادگستری شهرستان بهار به فروش می‌رسد مزایده از قیمت تعیین شده شروع و از برندگان ۱۰ درصد بها فی‌المجلس دریافت و مابقی حداکثر ظرف یک ماه دریافت می‌شود و در صورت انصراف از خرید ۱۰ درصد پرداختی به نفع دولت ضبط خواهد شد.

اموال مورد مزایده: یک دستگاه اتاقک فلزی به ابعاد ۲×۳ با سقف ایرانیت مستهلک به قیمت پایه ۲،۷۵۰،۰۰۰ ریال یک دسـتگاه تانکر فلزی ده هزار لیتـری گازوئیل به قیمت پایه ۱۰،۵۰۰،۰۰۰ ریال جمع ارزش اموال ۱۳،۲۵۰،۰۰۰ ریال. م الف ۳۹۳

مدیر دفتر اجرای احکام مدنی شهرستان بهار

آگهی مزایده

در پرونـده کلاسـه ۵۸۴/۹۱ اجرایی طـی رأی صادره از شـعبه ۴ محاکم حقوقی دادگسـتری اسـتان همدان محکوم له: وحید قهرمانی‌برنـا محکوم علیه: مهدی همایی لطیف محکوم به ۱۲۰،۰۰۰،۰۰۰ نیم‌عشر دولتی - لذا با توجه به اینکه محکوم علیه نسـبت به برائت ذمه خویش اقدامی نکرده‌اند این اجرا به درخواست (مالک ثالث محمدرضا هادیان به) اقدام به توقیف یک دسـتگاه خودرو سـمند سـفید صدفی روغنی مدل ۱۳۸۱ کلیه قطعات فابریک فقط گلگیر عقب راست رنگ دارد رینگ اسپرت به ارزش ۱۲۰،۰۰۰،۰۰۰. لذا این اجرا به تاریخ ۱۳۹۲/۳/۱ ساعت ۱۰/۳۰ تا ۱۱ اقدام به برگزاری عملیات مزایده جهت تأدیه دین محکوم له می‌نماید ضمناً محل برگزاری مزایده در دایره اجرای احکام مدنی دادگستری همدان طبق همکف می‌باشـد. مورد مزایده پنج روز قبل از مزایده قابل بازدید می‌باشـد بدیهی است برنده مزایده کسی تلقی می‌گردد که بیشترین قیمت پیشنهاد نماید. م الف ۳۸۵

دادورز اجرای احکام مدنی دادگستری همدان- زائری

آگهی ماده ۱۰ قانون الحاقی موادی به قانون ساماندهی و حمایت از تولید و عرصه مسکن مصوب ۱۳۸۸ شهرستان کبودراهنگ

اداره ثبت اسناد و املاک کبودراهنگ بنا به دستور ماده ۱۰ آیین‌نامه اجرایی قانون مذکور اسـامی کسـانی که درخواسـت ثبت پلاک‌های ذیل را نموده‌اند را آگهی می‌نماید. رأی شماره ۳۸ مورخ ۹۱/۱۲/۲ کلاسه ۳۰۵/ق-ال آقای بهروز بهمنی رامین فرزند دوست علی نسـبت به ششدانگ یک باب خانه به مساحت ۱۸۶،۳۰مترمربع پلاک ۸۴۰ فرعی از ۲۷۷ اصلی بخش چهار شیرین‌سـو مراتب در یک نوبت منتشر می‌گردد لذا شخص یا اشخاص حقیقی و حقوقی که نسـبت به درخواسـت‌های مندرج در این آگهی اعتراض دارند ظرف مـدت ۲۰ روز از تاریخ انتشـار می‌توانند اعتراض خود را به صـورت مکتوب به اداره ثبت اسناد و املاک کبودراهنگ تسلیم نمایید و پس از آن نسبت به ارائه دادخواست اعتراض به دادگاه کبودراهنگ و ارسـال رسید دادخواسـت به اداره ثبت اقدام نماید در غیر این صورت برابر مقررات سند مالکیت صادر خواهد شد.

قدیر یوسفی‌نیا – رئیس ثبت اسناد و املاک کبودراهنگ

آگهی مزایده

در پرونـده کلاسـه ۱/۲۵۹۴/۹۰ج اجرایی طی رأی صادره از شـعبه شـورای حل اختلاف همدان آقای محمد سـمیاد محکومنـد به پرداخت مبلغ ۳۹،۸۱۵،۸۲۵ ریـال به عنوان اصل خواسـته در حق خانم اکـرم حاجیلوئی و مبلغ ۱،۵۰۰،۰۰۰ ریال به عنوان نیمعشـر دولتی لذا با توجه به اینکه محکوم علیه- علیهما- علیهم نسبت به برائت ذمه خویش اقدامی نکرده است این اجرا به درخواست محکوم له، لهما، لهم اقدام به توقیف اموالی به شرح ذیل نموده که در تاریخ ۹۲/۳/۱۶ ساعت ۱۰ صبح اقدام به عملیات مزایده جهت تأدیه دین محکوم علیه، علیهما، علیهم می‌نماید معهذا کسـانی که تمایل به شـرکت در مزایده دارند می‌توانند در مدت پنج روز قبل از روزی که برای فروش معین شـده اسـت اموال مشـروحه ذیل را ملاحظه نمایند ضمناً مزایده در دایره اجرای احکام مدنی شورای حل اختلاف همدان برگزار می‌گردد. ۱. مزایده مازاد دوم به استثناء یها ثمن اعیانی با پلاک شماره ۴۹۹، ۴۹۸ اصلی مغازه مورد ثبت شماره ۳۳۹۹، در صفحه ۷۸ دفتر جلد ۳۱ دفاتر بخش دو همدان، ملک خانم آقای محمد سمیاد، دارای سـند مالکیت المثنی با شـماره چاپی ۱۵۶۵۶۳ در دفتر بازداشتی شماره ۲۵۹ به شماره ثبت رایانه ۸۹۸۶۳ که ملک مورد نظر در خیابان تختی، محله حاجی، روبروی مسجد معروف به مسجد حاجی که ملک مورد نظر شامل دو عدد مغازه به مساحت مجموع در حدود ۳۸ مترمربع در یک طبقه با پایه آجری و سقف طاق ضربی است که با توجه به کاربری تجاری برای ملک مورد نظر ارزش کل ملکیت ۲،۲۸۰،۰۰۰،۰۰۰ ریال (دو میلیارد و دویست و هشتاد میلیون ریال) معادل دویست و بیست و هشت میلیون تومان می‌باشد. بدیهی است برنده مزایده کسی تلقی می‌گردد که بیشترین قیمت پیشنهاد نماید و می‌بایست ده درصد فی را فی‌المجلس و مابقی را ظرف مدت یک ماه تأدیه کند. م الف ۳۹۵

مدیر اجرای احکام شورای حل اختلاف همدان

گزیده

اول ابتدایی‌ها در نخستین روز مهر ۹۲ با لباس ورزشی به مدرسه می‌روند

فارس: وزیر آموزش و پرورش در همایش تبیین سیاست‌های سلامت و شادابی سند تحول آموزش و پرورش با عنوان «پهلوانان حماسه‌ساز» در دانشگاه فرهنگیان شهید بهشتی مشهد برگزار شد، تحول بنیادین در ورزش را نشاط، شادابی و سلامت در دانش‌آموزان عنوان کرد.

وزیر آموزش و پرورش با بیان اینکه اول ابتدایی‌ها در نخستین روز مهرماه ۹۲ با لباس ورزشی به مدرسه می‌روند، به وضعیت معلمان ورزش استان خراسان رضوی اشاره کرد و گفت: ۳۲۰۰ معلم ورزش در استان خراسان رضوی مشغول خدمت هستند که ۹۵۰ نفر از آنها جدید الاستخدام هستند.

وجود بیش از ۶ میلیون سادات در کشور

ایسنا: رئیس سازمان ثبت احوال کشور، با بیان اینکه بیش از ٦ میلیون نفر سادات در کشور زندگی می‌کنند، گفت: از این تعداد سادات ۳ میلیون و ۱۱۱ هزار نفر مرد و ۲ میلیون و ٦٦٦ هزار نفر زن هستند.

محمد ناظمی اردکانی در گردهمایی بزرگ سادات فاطمی که در حرم مطهر حضرت معصومه(س) برگزار شد، افزود: همچنین ۵۵۰ هزار نفر از این تعداد را فرزندان سیده در کشور تشکیل می‌دهند.

وی با بیان اینکه استان تهران بیشترین تعداد از سادات کشو را در خود جای داده، اعلام کرد: در این استان بیش از یک میلیون نفر در رتبه نخست و استان مازندران با وجود ٦۰۰ هزار نفر در رتبه دوم کشور قرار دارد.

پذیرش ۱۱۵ هزار نفر در آزمون ارشد ۹۲

مهر: رئیس سازمان سنجش آموزش کشور در خصوص ظرفیت پذیرش دانشجو در آزمون کارشناسی ارشد ۹۲ گفت: در این آزمون بین ۱۱۰ تا ۱۱۵ هزار نفر پذیرفته خواهند شد.

ابراهیم خدایی اضافه کرد: در پرتال سازمان سنجش ۹۰ هزار ظرفیت پذیرش دانشجویان کارشناسی ارشد از سوی دانشگاه‌ها اعلام شده است.

با بیان اینکه تعدادی از این ظرفیت‌ها نیز خارج از پرتال اعلام شده‌اند، ادامه داد: با احتساب نزدیک ۲۰ هزار دانشجوی استعداد درخشان و پذیرش دانشجو در مرحله تکمیل ظرفیت، پیش‌بینی می‌شود بین ۱۱۰ تا ۱۱۵ هزار دانشجوی کارشناسی ارشد برای سال تحصیلی آینده پذیرفته شوند.

تأمین‌اجتماعی‌کارت‌هوشمند سلامت فراهم می‌کند

همدان‌پیام: مدیرکل دفتر راهبری سیستم‌های تأمین اجتماعی مرکز داده این سازمان را یکی از بسترهای اصلی برای اجرای کارت هوشمند سلامت اعلام کرد.

سید ابوالحسن پورحسینی اظهار داشت: دستیابی به سازمانی دانش‌مدار، کارآمد، پایدار، امانتدار و پاسخگو از طریق برنامه‌ریزی‌های علمی و ارائه نقشه‌های مدیریتی و داشتن آمار و اطلاعات دقیق امکان‌پذیر است که با دستور و مساعدت‌های مدیریت کلان سازمان فاز اول مرکز داده سازمان تأمین اجتماعی راه‌اندازی شده و امکانات لازم برای اجرای سرویس‌ها مهیاست.

مدیر پروژه آی‌سی‌تی سازمان تأمین اجتماعی گفت: از مزایای این خدمات کاهش هزینه‌های هنگفت و حذف و کاهش مراجعات به شعب تأمین اجتماعی و تسریع در امر پاسخگویی است.

سیگار کشیدن منجر به مرگ ناگهانی می‌شود

ایرنا: یک متخصص قلب و عروق، سیگار را از عوامل اصلی بروز بیماری‌های قلبی بیان کرد و گفت: مهمترین و شایع‌ترین این بیماری همان تنگی عروق است که سبب سکته قلبی و در نهایت مرگ ناگهانی می‌شود.

محمدرضا میرلوحی افزود: افرادی که سابقه مصرف سیگار بیش از ۱۰ سال دارند و حداقل روزی ۱۰ سیگار می‌کشند، احتمال بیماری قلبی در آنها خیلی زیاد است حتی اگر بدون علائم بارز هم باشند.

هر خانواده ایرانی باید ۵ تا ۶ فرزند داشته باشد

همدان‌پیام: رئیس جدید مرکز سلامت خانواده و جمعیت وزارت بهداشت گفت: رشد جمعیت کشور در زمان حاضر حدود ۱/۸ درصد است که باید دو برابر و به حدود ۳/٦ تا ۳/۸ درصد برسد بر این اساس به طور متوسط هر خانواده ایرانی باید ۵ تا ٦ فرزند داشته باشد.

علی سنگی که حکم خود را به عنوان رئیس مرکز سلامت خانواده، جمعیت و مدارس وزارت بهداشت از معاون وزیر بهداشت دریافت کرد، افزود: سیاست جمعیتی وزارت بهداشت در سال‌های گذشته با محوریت تنظیم خانواده دنبال و نتایج موثری در کنترل جمعیت و کاهش موالید در کشور داشت.

وی گفت: اما اکنون این سیاست عوض شده و بر اساس منویات مقام معظم رهبری مبنی بر افزایش جمعیت و رشد موالید به سمت تشویق زاد و ولد و افزایش فرزندآوری تغییر می‌کند و بر این اساس طرحی از دو سال پیش در وزارت بهداشت تدوین شده که با کمیسیون بهداشت و درمان مجلس به عنوان کمیسیون اصلی و کمیسیون اجتماعی مجلس به عنوان کمیسیون فرعی در حال جمع‌بندی نهایی آن هستیم.

سنگی افزود: برای اجرای هر چه دقیق‌تر منویات مقام معظم رهبری در افزایش جمعیت کشور از نظرات همه صاحبنظران و کارشناسان مرتبط بهره خواهیم گرفت و در همین راستا مرکز سلامت خانواده و جمعیت وزارت بهداشت دستورالعمل‌های جدیدی را در حال تدوین دارد.

رئیس مرکز سلامت خانواده، جمعیت و مدارس وزارت بهداشت ادامه داد: وزارت بهداشت با همکاری سایر ارگان‌ها و نهادهای تأثیرگذار مانند صداوسیما و خبرگزاری‌ها برنامه‌های جدیدی را برای رسیدن به این هدف آرمانی دنبال می‌کند و به دنبال این هستیم که روند رشد جمعیت کشور به نرخ رشد معقولی برسد.

وی در گفتگو با فارس، گفت: تلاش وزارت بهداشت این است که از کاهش رشد جمعیت که متأسفانه در سال‌های اخیر رخ داده جلوگیری کند و برنامه کنترل جمعیت کشور را که قبلاً اجرا می‌شده است اجرایی کند؛ البته این برنامه اجباری نیست و افرادی که خودشان بخواهند جمعیت خانواده‌شان را کنترل کنند، روش‌های جلوگیری از بارداری با هزینه خودشان برای آنها در کشور وجود دارد و کسی مانع آنها نمی‌شود.

دانشجویان و دانش‌آموزان فریب اطلاعات غلط در مورد ریتالین را نخورید

همدان‌پیام: مدیرکل درمان و حمایت‌های اجتماعی ستاد مبارزه با مواد مخدر در خصوص سوء مصرف مواد محرک و ریتالین با توجه به فصل امتحانات هشدار داد و گفت: فریب اطلاعات غلط در مورد ریتالین را نخورید.

محمدباقر صابری‌زفرقندی در گفتگو با ایسنا، با بیان این مطلب گفت: برخی از افراد بخصوص دانشجویان و دانش‌آموزان برای موفقیت در امتحانات اقدام به مصرف مواد آمفتامینی از جمله قرص ریتالین می‌کنند.

وی افزود: ریتالین دارویی است که در دسته داروهای محرک قرار دارد و فقط در موارد نادر از جمله در مورد پرفعالیتی کودکان و با تجویز و زیر نظر روانپزشک کاربرد دارد؛ بنابراین هر گونه استفاده غیرمجاز از آن بشدت آسیب‌زاست و باعث وابستگی جسمی و روانی به آن می‌شود.

نیش و نوش

جام جم: رد پای ۱۰ تیم فوتبال در پرونده تبانی

بلکه اینا رو محروم کنن، تیم‌های همدانی صعود کنن به لیگ برتر!

کیهان؛ مدیر عامل صندوق مهر امام رضا(ع): وام خوداشتغالی ۲۰ میلیون تومان شد

مگه قراره کارخانه بزنن که این همه وام میدن؟!

خراسان: سیستم ناکارآمد توزیع عامل اصلی چند برابرشدن قیمت محصولات کشاورزی

اونم درست بشه، باز یه جای دیگه کار می‌لنگه!

آرمان: دست رد دوباره خودروسازان به قیمت‌های جدید؛ پراید برچسب ۱٤ میلیونی را نپذیرفت

طفلکی ما ایرونی‌ها که پراید هم، برامون قیافه می‌گیره!

همدان‌پیام: همدان رشد صنعتی لازم را نداشته است

جدی نگیرین، شعار کاندیدای انتخاباتیه!

خورشید: شناسایی ۸٦ سایت همسریابی غیر مجاز

با این وضعیت، مجاز هم بودن، بازم نمی‌تونستن کاری از پیش ببرن!

تهران امروز: وضعیت مردم با ۵ برابر شدن درآمد نفتی هم تفاوت نکرد

چرا تغییر نکرده، بدتر از قبل شده که اینم یه جور تغییره دیگه!!

مهر: ۳۰ درصد مردم به کمک دولت برای تأمین مسکن نیازی ندارند

از ۷۰ درصد بقیه هم، فقط ۱۰-۲۰ درصدشون میتونن از پسِ پرداخت اقساط وام‌های بانکی بربیان!

همدان‌پیام: حتی یک معلم حق‌التدریس نداریم

یعنی همه رو اخراج کردن؟!

قدس: سرگردانی متقاضیان ارز دانشجویی

با این قیمت بالا، مگه بازم متقاضی داره؟!

جمهوری اسلامی: بررسی میزان افزایش حق خوار و بار و مسکن کارگران در نیمه دوم اردیبهشت

تا بررسی اونا تموم بشه، قیمت‌ها ۵-٦ بار رفته بالا!

دنیای اقتصاد: تغییر روش صدور دسته چک

دیگه پولی واسه اغلب نمونده که نیاز به صدور دسته چک باشه!

هدف و اقتصاد: سامانه نظارت الکترونیکی بانک‌ها در راه است

یعنی اینجوری، جلوی بعضی کارا گرفته میشه؟!

مهر: پرداخت وام ۱۵ میلیون تومانی قرض‌الحسنه با یک ضامن

اگه شما ۱۰ میلیون تومنشو اینجوری گرفتی، جایزه داری!!

بلاغت علی

احمد حبیبیان*

سلسله درس‌هایی از نهج‌البلاغه

چاپلوسان

«چاپلوسی» یا «تملق» به حالتی می‌گویند که دارندگان آن برای ارزش‌های الهی و معنوی اصلاً اهمیتی قائل نیستند. انسان چاپلوس و متملق تنها به دنیا و لذات وابسته آن می‌اندیشد. هر کجا بویی از دنیا به مشامش می‌خورد چاپلوس حضور دارد. هنر او در سخن گفتن رنگ تملق و مداحی دارد. کلمات و واژه‌های زیبا را با چرکی و عفونت تملق آلوده می‌سازد. گویی آن کلمات زیبا بسان دُرها و مرواریدهای غلتانی هستند که نثار خوک‌صفتان می‌کند.

گویی گل‌های خوشبوی بهارند که او بر گرگ‌ها و کفتارها تقدیم می‌نماید. خلاصه اینکه انسان متملق و چاپلوس هدفی جز تأمین خواسته‌های دنیوی ندارد. او اگر به فردی صاحب مقام و ثروتمند اظهار دوستی و محبت می‌کند، این زبان اوست که الفاظ محبت‌آمیز را به کار می‌گیرد؛ در حالی که در دلش جز کینه و نفرت نمی‌گذرد. افسوس که این صفت خطرناک در بسیاری از جوامع بشری و نیز جامعه ما حضور چشمگیر دارد. آیا چاپلوسی یک نوع نفاق و دورویی نیست؟ آیا واژه‌هایی که تحت عنوان نوکرم، چاکرم، قربان شما، عزیزم و... به کار می‌بریم به راستی به آنها پایبندیم؟ یعنی این واژه‌ها را صادقانه به کار می‌بریم؟ آیا آنچه که زبان می‌گوید دل هم آن را تأیید می‌کند؟ بدون شک چاپلوسان اگر این صفت در آنها ملکه شده باشد در ردیف منافقان قرار می‌گیرند و در قیامت با آنها معامله منافقین صورت می‌گیرد. مردان الهی از صفت چاپلوسی بشدت بیزار بودند و از اینکه با آنها چاپلوسانه سخن بگویند ناراحت می‌شوند. به عنوان نمونه کسی که در حضور امیرالمؤمنین(ع) ایشان را به صورت مبالغه‌آمیز ستود، امام(ع) بلافاصله عکس‌العمل نشان دادند و فرمودند: «من از آن که می‌گویی فروتر و از آن که می‌اندیشی، برترم.» (حکمت ۲۸۳)

راه درمان ریش ریش شدن گوشه ناخن

همدان‌پیام: عضو مرکز تحقیقات پوست و جذام علوم پزشکی تهران با تشریح دلیل ریش ریش شدن کنار ناخن و درباره سفیدی روی ناخن گفت: اغلب کمبود روی و کلسیم را عامل ایجاد لکه‌های سفید روی ناخن می‌دانند در حالی که ضربه خوردن عامل اصلی آن است.

علیرضا فیروز اظهار داشت: گاهی لکه‌های سفیدی روی سطح ناخن دیده می‌شود که اغلب طبق باور غلط فکر می‌کنند ناشی از کمبود روی و کلسیم در بدن است. وی ادامه داد: در حالی که دلیل اصلی آن خوردن ضربه هر چند خفیف روی ناخن است؛ چرا که هنگام ضربه خوردن تخته ناخن از بستر زیرش جدا می‌شود و با اشکال در انعکاس نور روی سطح ناخن، لکه‌های سفیدی را روی سطح ناخن مشاهده می‌کنیم.

این متخصص پوست و مو افزود: اغلب افرادی که کارهای مکانیکی مانند موسیقی یا تایپ انجام می‌دهند بیشتر با این مشکل مواجهند.

عضو هیأت علمی علوم پزشکی تهران در گفتگو با فارس، همچنین در مورد ریش ریش شدن کنار ناخن اظهار داشت: این امر ناشی از تماس زیاد و مکرر با آب و مواد شوینده است و ربطی به کمبود ویتامین یا هر چیز دیگری در بدن ندارد.

فیروز با تأکید بر اینکه این عارضه در افرادی که پوست خشک یا کم‌کاری تیروئید دارند شایع‌تر است، افزود: به مبتلایان به این عارضه توصیه می‌کنیم مطلقاً از کندن ضایعات کنار ناخن خودداری کنند؛ چرا که همراه آن قسمتی از بافت زنده پوست هم کنده می‌شود که قاعدتاً زمینه ورود میکروب و ایجاد عفونت را فراهم می‌کند.

معلم، معمار قلب‌ها

طرح: فارس

همدان‌پیام: چند سالی است بهانه مقدس شهادت معلمی بزرگ و فرزانه، استاد شهید مطهری (رحمه‌ا...) دست‌مایه قدردانی و تجلیل از معلم شده است؛ معلمی که انسان‌ساز و فرداپرداز است و تکریم و تعظیم او، تکریم و تعظیم علم است. معلم، معمار قلب‌هاست و بذر نور در دل‌ها می‌افشاند. قدردانی و تجلیل از معلم، قدردانی از باغبانی است که هر صبح، سبدی از صمیمیت با خود به کلاس می‌برد و با انگشتان مهربان خویش، بر شاخه قلب‌ها فردا را پیوند می‌زند. معلم را توقع نام و نان نیست. این گمنام، هر روز از تنور داغ جانش، هزاران نان بر سفره گرسنه دل‌ها می‌بخشد و از علقمه قلبش، هزاران مشک به خیمه‌های عطش می‌رساند. تجلیل معلم، سپاس از انسانی است که هدف و غایت آفرینش را تأمین و سلامت امانت‌هایی را که به دستش سپرده‌اند، تضمین می‌کند.

اهمیت علم

آموختن، تنها مورد تأکید مکتب والای اسلام نیست؛ بلکه بسیاری از فرزانگان غیر مسلمان همچون سقراط، افلاطون، نیوتن و... نیز بر اهمیت آن صحّه گذاشته‌اند. از دیدگاه اسلام، انسان آگاه با انسان ناآگاه مساوی نیستند. کسی که بدون آگاهی گام در راهی می‌گذارد و عملی را انجام می‌دهد، به بیراهه رفته است و هر چه در این بیراهه پیش رود، از مقصد خویش بیشتر فاصله می‌گیرد. شاید به همین دلیل است که حضرت علی علیه‌السلام می‌فرماید: «هیچ گنجی سودمندتر از علم نیست؛ در فراگیری آن بکوشید که فراگرفتنش نیکوست». و رسول خدا صلی‌ا...علیه‌وآله وسلم فراگرفتن علم را بر هر مسلمان واجب می‌داند و تأکید می‌کند که «ارجمندترین مردم، دانشمندان آنان و کم ارج‌ترین، کم دانش‌ترینشان است.»

اهمیت تعلیم و تربیت و آثار آن

داشتن علم، به تنهایی ارزش نیست. هستند کسانی که دانش فراوان دارند، ولی مانند ظرفی پر از عسل هستند که هیچ منفذی برای استفاده از عسل‌ها در آنها نیست. علم دانشمند زمانی اهمیت دارد که آن را به دیگران منتقل کند و البته زکات دانش، آموختن آن به بندگان خداست. عنایت خداوند متعال به معلم پاک‌نهاد و ایجاد توفیقات بسیار زیاد برای او در صحنه‌های گوناگون زندگی خانوادگی، اجتماعی، سیاسی، اقتصادی و... و نزدیکی به امامان معصوم علیهم‌السلام یکی از آثار تعلیم است. به اعتراف بسیاری از معلمان، یاد دادن به دیگران، بهترین عامل برای جایگزین شدن مطالب علمی در ذهن است؛ زیرا معلم در مقام تعلیم، راهبر و راهنمای علمی افراد زیادی است و این موقعیت حساس، سبب تلاش او در حل مشکلات علمی می‌شود که نتیجه‌اش، بالا رفتن سطح علمی وی نیز خواهد بود. دانش شخصی که بیاموزد ولی تربیت نشود، مانند اسلحه‌ای است که با آن جان انسان‌ها را به خطر می‌اندازد. در قرآن کریم که از تعلیم و تربیت به عنوان هدف پیامبران ذکر شده، در سه مورد تربیت بر تعلیم مقدم گردیده و تنها در یک آیه تعلیم بر تربیت مقدم شده است.

ارزش و مقام معلم

سخنی زیبا از امام صادق علیه‌السلام ارزش و مقام معلم خوب را روشن می‌سازد. حضرت می‌فرماید: «تمامی جنبندگان روی زمین و ماهی‌های دریا و هر کوچک و بزرگ در زمین و آسمان خدا، برای آموزگار خوب طلب آمرزش می‌کنند». معلم، شاگردانش، این امانت‌های الهی را از آلودگی‌ها و تباهی‌ها حفظ کرده و سعی می‌کند با تعلیمات خود و تربیت آنان، زمینه رشد و کمالشان را فراهم آورد. انتظار جامعه از افراد به اندازه ارزش و مقام آنان است؛ بنابراین، معلمی که این چنین مقامی دارد، هیچ گاه مرتکب اعمال ناشایست نمی‌شود.

تأثیر معلم بر شاگرد

شاگردان به خاطر نفوذ روحی و معنوی معلم، تأثیرات شگرفی از او می‌گیرند که گاهی سرنوشت ملتی را تغییر می‌دهند. بیشتر انسان‌های موفق، کامیابی خود را مدیون معلمان خود می‌دانند و نیز افرادی هستند که سرخوردگی و شکست‌های زندگیشان، ناشی از برخورد بد معلمان است. استاد شهید مطهری در مورد تأثیر معلم خود حاج آقا میرزا علی شیرازی می‌گوید: «او بزرگ مردی بود. مرا برای نخستین بار با نهج‌البلاغه آشنا کرد و درک محضر او را همواره یکی از ذخایر گرانبهای زندگی خود می‌شمارم که حاضر نیستم آن را با هیچ چیز معاوضه کنم و شب و روزی نیست که خاطره‌اش در نظرم مجسم نشود و یادی از او نکنم و نامی نبرم».

سوز و گداز معلم

نخستین و اساسی‌ترین نشانه معلم نمونه، برخورداری او از سوز و گداز «انسان‌سازی» است. تنها عده معدودی از انسان‌ها هستند که همه وجودشان سرشار از سوز و گداز سازندگی است. این افراد عاشق تربیت هستند. قوی‌ترین انگیزه در آنها، سوز و شوق انسان‌سازی است. این افراد، از هدایت فردی به شادی و خرسندی دست می‌یابند. سوز و گداز، اساسی‌ترین و ضروری‌ترین ویژگی معلم نمونه است. چنین معلمی به مدرسه و کلاس عشق می‌ورزد؛ زیرا او در چنین محیطی بهتر و کامل‌تر می‌تواند به هدف انسان‌سازی خود برسد. یکی از ویژگی‌های یگانه معلم نمونه انسان، پیامبر اکرم صلی‌ا...علیه‌وآله‌وسلم، سوز و عشق به هدایت و ارشاد انسان‌ها بود.

هنرمندی معلم

معلم بودن، تنها در انحصار معلومات نیست، بلکه افزون بر معلومات و تخصص، هر معلم باید با هنر معلمی آشنا باشد؛ یعنی بداند چگونه از معلومات خود بهره بگیرد و به عبارت دیگر، با چه زبانی با شاگردان سخن بگوید، چه شیوه‌هایی را در ارتباط با شاگردان در نظر بگیرد و چگونه با شاگردان ارتباط برقرار سازد. معلم نمونه با بهره‌گیری از فنون روان‌شناسی، با قدرت و مهارت، امواج متلاطم کلاس را آرام کرده، تسلط و توانایی اداره کلاس را عملاً عرضه می‌دارد. این روان‌شناسی معلم برای اداره هر کلاس، شیوه خاصی را در نظر می‌گیرد؛ چنان که در خصوص تک تک شاگردان نیز رفتار خاصی را انتخاب می‌کند. به رعایت همه این اصول، «هنر معلمی» می‌گویند.

اخلاق معلم

انسان‌ها به طور فطری عاشق کمال هستند و بی‌اختیار در برابر کمال به خضوع درآمده، جذب آن می‌گردد. وقتی شاگردی جذب کمالی از کمالات معلم شود، به سوی آن کمال و صاحب کمال کشیده خواهد شد. تغییرات اخلاقی، با گفتار و پند و اندرز صورت نمی‌پذیرد، بلکه کردار و رفتار انسان‌هاست که موجب دگرگونی در دیگران می‌گردد.

امام صادق علیه‌السلام در سخنی ارزشمند می‌فرماید: «مردم را با اعمال و رفتار خود به خوبی‌ها دعوت نمایید و توجه داشته باشید که دعوت زبانی، فاقد ارزش و بهاست». هر معلمی «مربی» است و بر این اساس، اخلاق و خوی معلم انسان را می‌سازد و درس و بحث علمی، بهانه‌ای بیش نیست.

فروتنی معلم

سزاوار است که معلم خوش خلق و فروتن باشد و با رفق و مدارا با شاگردان ارتباط برقرار سازد. از امام صادق علیه‌السلام نقل شده که امیر مؤمنان علیه‌السلام فرمود: «دانشمندان واقعی سه ویژگی دارند: دانش و بینش، حلم و بردباری، سکوت و آرامش و وقار». کسانی که عقل و خرد بیشتری دارند، قدرت کنترل نفس آنان در مقایسه با دیگران زیادتر است. وقتی بین دو انسان رابطه عاطفی و صمیمی نباشد، خود به خود جدایی بینشان به وجود خواهد آمد؛ زیرا نزدیکی و صمیمیت، بسیاری از توهمات و پیش داوری‌ها را از بین می‌برد. معلم متواضع با فروتنی خود، راه ارتباطی را به روی شاگرد می‌گشاید و شاگرد از این فرصت استفاده کرده، بسیاری از دشواری‌های فکری و روحی خود را حل خواهد کرد. رسول خدا صلی‌ا...علیه‌وآله‌وسلم در این زمینه می‌فرماید: «به شاگردانی که درس می‌دهید و با آنان که از آنها درس می‌آموزید، با نرمی و ملایمت رفتار کنید».

منبع: راسخون

۷۲/۷ درصد بیمه‌شدگان تأمین اجتماعی، بیمه شده اجباری هستند

همدان‌پیام: بر اساس اعلام دفتر آمار و محاسبات اقتصادی و اجتماعی سازمان تأمین اجتماعی، تا پایان آذر سال ۹۱ بیمه‌شدگان اجباری تحت پوشش سازمان تأمین اجتماعی۷۲/۷ درصد از جمعیت بیمه‌شدگان اصلی این سازمان را شامل می‌شوند.

به گزارش ایسنا، تا پایان آذر سال گذشته ۱۲ میلیون و ۷۹ هزار و ٤٥٤ بیمه‌شده اصلی تحت پوشش سازمان تأمین اجتماعی بوده‌اند و بیمه‌شدگان اجباری تحت پوشش این سازمان در مدت یادشده ۸ میلیون و ۷۸۷ هزار و ٦٥٦ نفر بوده است.

بر این اساس تا پایان آذر سال گذشته ۵۱۱ هزار و ۳۹۳ بیمه‌شده اختیاری، ٦۹۹ هزار و ۲۱ بیمه‌شده حرف و مشاغل آزاد، ۷۹۵ هزار و ٤٥ بیمه‌شده رانندگان تحت پوشش سازمان تأمین اجتماعی در سراسر کشور بوده‌اند.

بنا بر این گزارش، ٤۲۱ هزار و ۲٤۹ بیمه‌شده بافندگان، ٤٦۷ هزار و ۱۷۵ بیمه‌شده کارگران ساختمانی، ۱۸٦ هزار و ۳۷۹ مقرری‌بگیر بیمه بیکاری، ۲۰۹ هزار و ۲۷۱ بیمه‌شده بیمه توافقی و ۲۲٦۵ بیمه‌شده بیمه صیادان، زنبورداران و کارفرمایان صنفی کم‌درآمد تا پایان آذر سال ۹۱ به عنوان بیمه‌شده اصلی از خدمات این سازمان در سراسر کشور بهره‌مند شده‌اند.

کاهش ساعات کار زنان سرپرست خانوار

همدان‌پیام: رئیس مرکز زنان و امور خانواده ریاست جمهوری گفت: با تصویب هیأت دولت، ساعت کار زنان سرپرست خانوار که فرزند زیر ٦ سال دارند؛ از ٤٤ ساعت در هفته به ۳٦ ساعت کاهش یافت.

مریم مجتهدزاده در همایش بانوان مهرآفرین در وزارت تعاون، کار و رفاه اجتماعی افزود: بر اساس این مصوبه همچنین ساعت کار زنان سرپرست خانوار که فرزند یا همسر معلول دارند به همین میزان کاسته می‌شود.

وی همچنین درباره مشوق‌های مربوط به فرزندآوری گفت: یکی از مصوبات در این باره، مربوط به شورای عالی انقلاب فرهنگی بود که پس از بررسی بیشتر و تدوین پیشنهادهایی در قالب لایحه به سازمان مدیریت خدمات کشوری ارائه می‌شود.

مجتهدزاده افزود: بر اساس این لایحه، زنان شاغل دارای بیش از سه فرزند به ازای هر فرزند بیشتر، یکسال به سنوات اشتغالشان به عنوان ارفاق افزوده می‌شود.

وی گفت: یکی دیگر از طرح‌های مشوق فرزندآوری این است که زنان شاغل دارای بیش از ۱۰ سال سابقه اشتغال؛ به تعداد سنوات کاری خود در هر سنی بتوانند بازنشسته شوند.

مجتهدزاده همچنین با اشاره به دیدگاه و تأکید مسئولان عالی کشور مبنی بر لزوم تعادل در وظایف مادری، همسری و نقش اجتماعی بانوان گفت: نگرانی عمده از تصویب قوانین حمایتی از بانوان مانند مصوبه افزایش مرخصی زایمان این است که مدیران و کارفرماها، زنان را از ابتدا جذب نکنند. به این علت و برای رفع این نگرانی، دولت باید برای تحقق این دیدگاه یعنی حفظ تعادل در نقش ۳ گانه زنان، امتیازات و مشوق‌هایی مانند معافیت‌های بیمه‌ای و مالیاتی به کارفرماها و بنگاه‌های جذب کننده زنان شاغل اختصاص دهد.

رئیس مرکز امور زنان اضافه کرد: بر این اساس، وزارت تعاون، کار و رفاه اجتماعی نیز باید مزایایی برای اجرای لایحه حمایت از زنان سرپرست خانوار اختصاص دهد.

وی همچنین ایجاد ستاد ملی زن و خانواده را از اقدامات خوب دولت در حوزه امور زنان و خانواده دانست و گفت: تا پیش از ایجاد این ستاد در حوزه امور زنان موازی‌کاری می‌شد و هر دستگاهی به طور مجزا در این حوزه اقدام می‌کرد که اقدامات آنان نیز به طور معمول به نتیجه نمی‌رسید و نظارتی بر هزینه‌های آن نمی‌شد. پیش از آن هم طبق مصوبه شورای عالی انقلاب فرهنگی در سال ۸۵ کارگروه خانواده در حوزه امور زنان فعالیت داشت که جلسات آن منظم و منسجم نبود و همگرایی و انسجام لازم برای پیشبرد چالش‌های امور بانوان وجود نداشت به این علت این کارگروه با ستاد ملی زن و خانواده ارتقا یافت.

به گزارش ایسنا، مجتهدزاده ادامه داد: ریاست ستاد ملی زن و خانواده را معاون اول رئیس جمهور به عهده دارد و ٦ وزیر از دولت، نمایندگان قوای مقننه و قضائیه و دبیر شورای عالی انقلاب فرهنگی اعضای این ستاد هستند و از ابتدای سال ۹۰ تاکنون ٦ جلسه آن برگزار شده است.

رئیس مرکز امور زنان ارتقای سطح سازمانی مشاوران امور بانوان در دستگاه‌های دولتی، به‌کارگیری مشاوران بانوان در فرمانداری‌ها و بخشداری‌های کشور و تدوین برنامه جامع تشکیل، تحکیم و ایمن سازی خانواده در ستاد ملی زن را از دیگر اقدامات دولت در حوزه امور زنان برشمرد.

وی گفت: مرکز امور زنان و خانواده به عنوان دستگاهی فرابخشی باید از ظرفیت همه نهادها استفاده کند تا مسائل حوزه امور زنان حل شود اما تحقق این هدف با اعمال سلیقه دستگاه‌ها ممکن نیست و باید راهبردی مشخص در قالب برنامه‌های چند ساله وجود داشته باشد تا بتوان عملکردها را ارزیابی کرد.

مجتهدزاده افزود: برای تدوین این برنامه راهبردی بیانات بی‌نظیر و مترقی امام راحل و رهبر معظم انقلاب درباره مسائل زنان از دو سال پیش جمع‌آوری شد و در قالب ۳ هزار کلید واژه به عنوان زیرساخت نظری و مبانی راهبردی مورد استفاده قرار گرفت.

وی همچنین گفت: در برنامه دیگری با عنوان ماده ۲۳۰، ١٤ سند در حوزه زنان و خانواده بررسی و تدوین شده است که تا یکی دو روز آینده به دستگاه‌ها ابلاغ می‌شود تا بر اساس آن بتوانند برای پیشبرد امور زنان و خانواده برنامه‌ریزی کنند.

یادداشت مرتبط

مهدی ناصرنژاد

توسعه بخش کشاورزی بدون گذشتن از موانع امکان‌پذیر نیست

همدان‌پیام: این بار آقای علیرضا رنجبرضرابی رئیس سازمان جهاد کشاورزی استان به اتفاق همراهان خود میهمان همدان‌پیام بود تا حرف‌های تازه و تصویر گویاتری از اصلی‌ترین محور توسعه همه‌جانبه استان که همانا بخش کشاورزی و دام است، از زبان این میهمان پرحوصله بشنویم و مجسم سازیم.

واقعیت بخش کشاورزی در استان همدان این است که زمین‌های قابل کشت و حاصلخیز در استان محدود است، منابع و ذخایر سطحی و زیرزمینی آب برای فعالیت‌های کشت و زرع نارسا و رو به کاهش است، همان حدود ۷۰۰ هزار هکتار زمین‌های قابل کشت که اشاره شد نیز در سطح کلان یکپارچه و یک‌دست نیست و روند خرد شدن اراضی کشاورزی و باغی در استان همچنان سیر شتابنده‌ای دارد و این مشکل مانع اجرای طرح‌های زیربنایی برای مکانیزه و مدرنیزه شدن بخش کشاورزی در این اقلیم کهن و کوهستانی است. از سویی نیز گفته شد طرح‌های توسعه آبیاری تحت فشار به صورت بارانی و قطره‌ای که موثرترین راهکار برای مقابله با کم‌آبی و صرفه‌جویی در مصرف ذخائر آب‌های زیرزمینی است، از یک سطح محدود یعنی ۲۳۰ هزار هکتار فراتر نخواهد رفت؛ یعنی اینکه ساختار طبیعی و موانعی که با دخالت‌های انسانی در بستر حیات کشاورزی استان وجود دارد، اجازه توسعه طرح‌های آبیاری مدرنیزه و علمی را به ما نمی‌دهد.

این موارد که اشاره شد، تمام مشکلات و چالش‌های شناخته شده برای توسعه ایده‌آل بخش کشاورزی در استان نیست، اما عمده‌ترین آن به شمار می‌آید. با وجود چنین مشکلات، اما از امیدواری، پتانسیل و اراده‌ای که برای پیشرفت بخش کشاورزی و دام در همدان هست و بعضاً نیز عینیت یافته است، یادداشت‌های زیادی می‌توان نوشت. گام‌های مصممی پیدا و پنهان در بستر شکوفایی صنعت کشاورزی در خطه همدان که هم‌اینک به طور میانگین ۵ درصد نیاز کشور در زمینه محصولات زراعی، باغی، دامی و شیلات را تأمین می‌سازد، به ما سراغ داده‌اند.

اراده مهمترین عامل حیات بشر در تمام عرصه‌های زندگی فردی و اجتماعی است. اگر اراده باشد می‌توان در سینه پرآشوب سنگ هم گیاه رویاند، چیزی که در استان و در همدان اتفاق افتاده و اگر اراده‌ای هم پشت یک نیاز و یک حرکت نباشد، گلستان‌ها و مزرعه‌های آباد هم به خاک و تل خاکستر تبدیل می‌شود. رئیس سازمان جهاد کشاورزی هم همین عقیده را دارد.

آقای رنجبرضرابی می‌گوید: وظیفه عمده ما تولید غذای کافی و سالم است. تحقق این ایده و تفکر قابل احترام، بدون مبارزه با سختی‌ها ممکن نیست و قطعاً عاملی که وظیفه خود را می‌شناسد، راهی هم برای غلبه بر دشواری‌ها پیدا می‌کند. گفته می‌شود سالانه افزون بر ۵ میلیون تن محصولات کشاورزی و فراورده‌های باغی و دامی در استان همدان تولید می‌شود که این رقم حدود دو برابر چیزی است که سه دهه پیش و تقریباً اوایل انقلاب در این استان حاصل می‌شد. قطعاً افزایش بیش از دو برابری تولیدات کشاورزی در استان، مستلزم کار و تلاش فراوان، سرمایه‌گذاری‌های بیشتر، احداث زیرساخت‌های عظیم، تجهیز ماشین‌آلات و ادوات کشاورزی، به بار نشستن طرح‌های تحقیقات کشاورزی و فراهم‌آوری زمینه برای معرفی گونه‌های اصلاح شده گیاهی و دانه‌ای و جایگزین ساختن نهاده‌های سالم و انرژی‌زاست که به مدد صنعت کشاورزی و دامداری در استان همدان آمده است.

جای امیدواری است که تا چند سال دیگر تعداد سدهای بزرگ آبی در استان دو رقمی خواهد شد. روز به روز تعداد بیشتری از دانش‌آموختگان مراکز آموزش عالی در رشته کشاورزی و دام، وارد این صنعت در همدان می‌شوند؛ اگرچه نسل تجربی و کاربلد کشاورزی در استان بتدریج از چرخه فعالیت و تولید خارج می‌شود، اما به مدد تجربه سرمایه‌های انسانی بخش کشاورزی در همدان و دانش دانشگاهیان این رشته همچنان امیدواری‌ها به آینده پررنگ باقی می‌ماند. هنوز کارهای زیادی باقی است تا نسل‌های آینده در این خطه و این گوشه از میهن اسلامی، رویش و حیات انسان را در جاذبه رنگ سبز و سبزینه‌های طبیعت بدانند.

خبر

محکومیت ۳ میلیاردی واحدهای صنفی متخلف همدان تنها در یک ماه

همدان‌پیام: مدیرکل تعزیرات حکومتی همدان از محکومیت ۳ میلیاردی واحدهای صنفی متخلف همدان در فروردین ماه سال جاری خبر داد.

رضا سعیدی با اعلام این خبر افزود: متخلفان معرفی شده به تعزیرات از سوی شعب این اداره کل به پرداخت جزای نقدی محکوم شدند.

وی اظهار داشت: در راستای حمایت از حقوق مصرف‌کنندگان و با اعلام گزارش بازرسان سازمان صنعت، معدن و تجارت استان همدان و دانشگاه علوم پزشکی مبنی بر تخلفات تعدادی از واحدهای صنفی مانند گرانفروشی، درج نکردن قیمت، صادر نکردن فاکتور، احتکار و رعایت نکردن مقررات بهداشتی پرونده‌هایی در این زمینه در شعب تعزیرات حکومتی استان همدان تشکیل شد.

به گزارش ایسنا، سعیدی ادامه داد: پس از انجام تحقیقات لازم و طی مراحل قانونی در شعب یاد شده با توجه به مستندات موجود در پرونده‌ها تخلفات محرز تشخیص داده شد و متخلفان در مجموع به پرداخت مبلغ ۳ میلیارد و ۶۳ میلیون و ۵۷۵ هزار و ۱۱۰ ریال جزای نقدی در حق صندوق دولت محکوم شدند.

پرداخت وام ۱۵ میلیون تومانی قرض‌الحسنه با یک ضامن

همدان‌پیام: شورای پول و اعتبار در جلسه‌ای پرداخت وام ۱۵ میلیون تومانی قرض‌الحسنه با یک ضامن را تصویب کرد.

یک مقام آگاه در بانک مرکزی در گفتگو با مهر از برگزاری جلسه شورای پول و اعتبار با حضور رئیس کل بانک مرکزی و سایر اعضا در محل ساختمان این بانک خبر داد. وی گفت: در این جلسه شورای پول و اعتبار پرداخت وام ۱۵ میلیون تومانی قرض‌الحسنه با یک ضامن به تصویب رسید.

این مقام آگاه تصریح کرد: این در حالی است که اجرای این مصوبه منوط به بررسی‌های بیشتر و توان پرداخت آن از سوی نظام بانکی است که در این صورت اگر سیستم بانکی بتواند آن را اجرایی کند، عملیاتی خواهد شد.

وی گفت: همچنین تغییر شرایط پرداخت وام قرض‌الحسنه به جانبازان در این جلسه بررسی و به تصویب رسید.

پیش‌بینی تولید ۲۰۰ هزار تن ذرت دانه‌ای در همدان

همدان‌پیام: مدیر زراعت سازمان جهادکشاورزی استان همدان گفت: امسال در ۹ هزار هکتار از اراضی استان ذرت دانه‌ای با پیش‌بینی تولید ۲۰۰ هزار تن کشت خواهد شد.

شهرام پرورش اظهار داشت: تاکنون حدود هزار و ۵۰۰ هکتار ذرت دانه‌ای کشت شده و همچنان ادامه دارد. وی در گفتگو با ایسنا، ادامه داد: سال گذشته در ۹ هزار و ۳۰۰ هکتار از اراضی کشاورزی استان ذرت دانه‌ای کشت و ۸۱ هزار تن برداشت شد. به گفته پرورش، برنامه کشت ذرت علوفه‌ای نیز در ۲ هزار هکتار از اراضی کشاورزی با پیش‌بینی تولید ۱۰۴ هزار تن است.

عکس: همدان پیام

رنجبرضرابی در تحریریه همدان‌پیام از ضعف و قوت کشاورزی استان گفت

نیاز "توسعه کشاورزی" به راهکار اساسی است

همدان‌پیام: رهبر معظم انقلاب امسال را سال «حماسه سیاسی، حماسه اقتصادی» نام‌گذاری کردند؛ سالی که مباحث اقتصادی همچون سال‌های دیگر از سفارش‌های اکید ایشان است.

یکی از مهمترین بخش‌های تولیدی که نقش ویژه‌ای در اقتصاد کشور دارد، کشاورزی است. با توجه به اینکه محوریت توسعه استان، کشاورزی تعریف شده است، می‌طلبد که در این خصوص تدابیر لازم با قوت و جدیت اندیشیده شود.

«تولید غذای سالم و کافی» از وظایف مهمی است که وزارت جهاد کشاورزی در این راستا گام برمی‌دارد. بحث خودکفایی و امنیت غذایی در کشاورزی مهمترین پارامتر در امنیت ملی است. کشورهایی که استقلال غذایی دارند کشورهای توسعه‌یافته‌ای هستند که از امنیت بیشتری برخوردارند.

جهاد کشاورزی در کنار مباحث اقتصادی با مباحث فرهنگی نیز در ارتباط است.

در فرهنگ و دین ما غذای حلال به عنوان یکی از ارکان مهم امنیت غذایی مطرح است و این بدان معناست که توجه به فرهنگ و معنویت در حوزه کشاورزی لازم است و وجود نمایندگان محترم ولی‌فقیه در سطح جهاد کشاورزی حصول این امر را تسهیل می‌بخشد.

با این توصیف از کشاورزی به عنوان بستر توسعه اقتصادی، به نشست رئیس سازمان جهاد کشاورزی استان با اعضای تحریریه روزنامه همدان‌پیام در دفتر همدان‌پیام می‌پردازیم.

رئیس سازمان جهاد کشاورزی استان گفت: همچنان که می‌دانیم بالا بردن بهره‌وری در فضای کشاورزی مهم است و تولید ثروت امر مقدسی است که برای رسیدن به آن باید به دنبال بهره‌وری و تولید باشیم، لذا باید راهبردهای اساسی را در نظر گرفت.

علیرضا رنجبرضرابی ادامه داد: نگاه ما به امر تولید فراتر از یک سازمان است. نگاه ما تنها یک نگاه مدیریتی نیست در نگاه ما ادارات تابعه، شرکت‌ها، نهادها، تشکل‌ها و نیز اصلاح ساختارها مهم است.

این مسئول در بخش دیگری از صحبت‌های خود به پارامتر دیگری که در کشاورزی مطرح است پرداخت و بیان کرد: ما با چالشی به عنوان مدیریت عرضه و تقاضای آب در کشاورزی مواجه هستیم که با توجه به کمبود منابع آبی، کشاورزی از آن متأثر است، اقدامات مهمی در مدیریت مصرف آب در کشاورزی انجام گرفته است.

رنجبرضرابی بیان کرد: خوشبختانه به سمت افزایش امکانات و نوآوری برای کاهش مصرف آب می‌رویم. هم‌اینک حداقل مصرف آب از طریق آبیاری بارانی ۲۵ مترمکعب است که این رقم بسیار خوب است. راندمان آب حدود ۳۵ درصد بود که با آبیاری تحت فشار به ۶۵ درصد رسید.

وی با بیان اینکه در بخش زراعی ۲۵۰ هزار هکتار زمین آبی داریم که ۱۶۰ هزار هکتار از آن استعداد اجرای آبیاری تحت فشار را دارد، گفت: ۱۱۰ هزار هکتار از این سهم انجام شده است.

رنجبرضرابی با اشاره به اینکه استان در ۹۵ درصد محصولات خودکفاست، گفت: تولید بسیاری از محصولات چون ذرت و سویا به راحتی در استان محقق می‌شود و تولید این محصولات ضرورت دارد.

وی با بیان اینکه اعتقاد ندارم که با عملکرد، آمار و ارقام بزرگ می‌شوم، افزود: هرچند اعداد و ارقام در بررسی عملکردها مهم هستند، اما باید اثربخشی و بهره‌وری را هم مد نظر قرار داد تا کارایی بالا برود.

رنجبرضرابی مشکل کشاورزی استان را محدودیت منابع آب، بالا بودن سن کشاورزان، پراکندگی و کوچک بودن قطعات کشاورزی دانست و گفت: این مشکلات مانع کار ماست و برخی از محدودیت‌ها چون خشکسالی، سرما، تگرگ و سایر مسائل جوی نیز موانعی برای توسعه کشاورزی است.

رئیس سازمان جهاد کشاورزی استان همدان با اشاره به تولید ۵ میلیون تنی تولید محصولات کشاورزی در سال زراعی که ۴/۵ درصد محصولات کشاورزی کشور را شامل می‌شود، بیان کرد: باید به بخش‌های دیگر چون صنعت، معدن و تجارت هم توجه شود. باید کشاورزی و استفاده از اراضی مدیریت شود؛ چراکه منابع ناپایدار هستند.

رنجبرضرابی با بیان اینکه استان در برخی محصولات برتر کشور است، گفت: گاه انتقاد می‌شود که چرا استان همدان بیشتر به سمت کشت محصول سیب‌زمینی که آب‌بر است، می‌رود.

وی ادامه داد: در واقع باید گفت سیب‌زمینی مزیت استان است استعداد استان در رقابت کشت این محصول با سایر استان‌ها بالاتر است پیش از این آب‌بری سیب‌زمینی ۱۴ هزار مترمکعب در هر هکتار بود که با تدبیری آن را به ۷ هزار مترمکعب در هر هکتار رساندیم.

برخی محصولات ما در کشور برای کشاورزی استان رقابت ایجاد کرده است مثلاً بر روی محصول سیر، سیب‌زمینی و جو رقابت داریم. در محصول جو و یونجه رتبه سوم کشور، خیار و کلزا چهارم کشور، ذرت پنجم کشور، گندم ششم کشور، انگور و گیاهان دارویی سوم کشور هستیم.

وی افزود: برخی باغ‌های استان سنتی هستند و نمی‌توان با اجرای آبیاری قطره‌ای موفق عمل کرد. اصول کاشت برخی درختان و محصولات هم علمی نیست؛ لذا آبیاری قطره‌ای با مشکل مواجه خواهد شد که برای این امر باید دنبال اصلاح باغ‌ها باشیم.

این مسئول در ادامه به بحث ایجاد شرکت‌ها و کاهش نیروی انسانی در چارت سازمانی از طریق واگذاری امور به بخش خصوصی اشاره کرد و گفت: شرکت‌های کشاورزی استان از ۱۲ شرکت به ۵۵ شرکت و تعداد شاغلان آنها از ۲۰۰ نفر به ۲۵۰۰ نفر رسیده است که جای بسی امیدواری است.

وی به ایجاد زیرساخت‌ها و نوسازی و تجهیز مزارع، باغ‌ها و اراضی کانال‌های آبیاری کشاورزی تأکید کرد و گفت: میزان تولیدات استان از ۳/۷ دهم میلیون تن به بیش از ۵ میلیون تن در سال ۹۰ رسیده است که این نشان می‌دهد سرانه تولید از ۲۱۷۶ کیلوگرم برای هر نفر به ۲۹۴۱ کیلوگرم رسیده است. به این ترتیب رتبه استان در سرانه تولید هفتم است.

رنجبرضرابی با بیان اینکه کاربری اراضی در کشاورزی استان ۳۸ درصد است، اظهار داشت: در حالی که میانگین کشور ۲۵ درصد است این میزان نشان می‌دهد که استفاده و بهره‌برداری از اراضی مستلزم مدیریت و کنترل می‌باشد.

وی در خصوص عملیات حفظ نباتات و حرکت به سوی تولید غذای سالم، گفت: در این خصوص کنترل غیر شیمیایی و بیولوژیک آفات را داریم که در انتهای سال ۹۱ حدود ۹۱۵۵ هکتار زمین زیر پوشش این طرح رفت. استفاده از سموم برای مبارزه با آفات را به لحاظ تأمین غذای سالم کاهش داده‌ایم. سیب‌زمینی ما در سال ۷۹ بیش از ۱۷ درصد نیترات داشت که سال گذشته این رقم به ۳ درصد رسید.

> **...**
> **علی‌رغم همه این مشکلات و موانع معتقدم با وفاق و همدری و تشریک مساعی بهره‌برداران، تولیدکنندگان و سرمایه‌گذاران به طور خاص و آحاد مردم یعنی مصرف‌کنندگان به طور عام می‌توان کشاورزی مولد و پایدار را در استان حفظ کرد و توسعه داد.**

وی در پاسخ به این سؤال که آیا وضعیت سن امسال تهدیدکننده است، بیان کرد: سن غلات یکی از عوامل خسارت‌زای کشاورزی مخصوصاً در محصول غلات است که پروسه کنترل و مبارزه با آن امری پیچیده است. اما در خصوص سال جاری با توجه به زمستان گرم گذشته و سایر شرایط سال جاری احتمالاً ریزش و خسارت سن در مزارع استان متفاوت از سال‌های قبل خواهد بود که این امر هوشیاری و توجه جدی کشاورزان را می‌طلبد. کار مبارزه آغاز شده و امیدواریم با امکانات و هماهنگی خوبی که در استان وجود دارد بتوانیم با کمک کشاورزان عزیز این آفت را کنترل و از خسارت آن جلوگیری کنیم.

رنجبرضرابی با بیان اینکه گاه انتقاد برخی از کشاورزی استان این است که چرا چغندر تولیدی به فلان استان می‌رود، گفت: نگاه به تولید برخی محصولات نگاه منطقه‌ای و برخی محصولات نیز نگاه ملی است. از جمله محصول چغندر قند به عنوان محصولی است که باید در کشت، تولید و فرآوری آن نگرش ملی داشته باشیم و به همین دلیل پراکنش کارخانه‌های قند کشور به گونه‌ای است که در زمان اوج برداشت محصول بتوانند چغندر کشاورزان را جذب کنند و بر همین اساس همان‌گونه که کارخانه‌های دیگر استان‌ها مقادیری از چغندر تولیدی استان را جذب می‌کنند، کارخانه همدان نیز مقادیری از محصول سایر استان‌ها را جذب می‌کند و این امری پذیرفته شده از نظر کارشناسی بوده و منافع کشاورزان را تأمین می‌کند.

تولید استان در این بخش از مصرف بیشتر است و بر این اساس صادرات مرغ از استان مطلوب ارزیابی شده است.

در بخش شیلات نیز باید گفت استان در خصوص استخر آبزی‌پروری رشد خوبی داشته است؛ به طوری که ۱۵۰ استخر را به ۱۹۷۰ استخر رساندیم.

همچنین استان در تولید ماهی قزل‌آلای غیر ساحلی جزو استان‌های برتر است. اما در خصوص وجود صنایع تبدیلی نقدهایی بر آن مطرح است و گفته می‌شود اغلب تولیدات استان به صورت خام وارد سایر استان‌ها می‌شود و ما از بهره‌وری در این زمینه بی‌بهره هستیم.

رنجبرضرابی در این خصوص گفت: سازمان جهاد کشاورزی تاکنون مجوز ۱۵۳ واحد صنایع تبدیلی را صادر کرده است که حدود ۱۲۰ واحد هم از صنعت و معدن مجوز گرفته‌اند در مجموع از سال ۸۹ تاکنون ۴۰۰ واحد صنایع تبدیلی ایجاد شده که واحد صنعتی کشمش پاک‌کنی از جمله این صنایع است. ظرفیت صنایع استان در بحث شوریجات، ترشیجات، سردرختی‌ها و صنایع دوم و سوم انگور پر شده است.

وی ادامه داد: مشکل ما این است که هنوز نتوانستیم در بسته‌بندی تنوع ایجاد کنیم. شاید به این دلیل باشد که هنوز فرهنگ بسته‌بندی جا نیفتاده و سرمایه‌گذار کمتر به سراغ این نوع کار صنعتی رفته است.

در سال ۸۳ در بحث صنایع تبدیلی ۵ هزار تن صادرات داشتیم که در چند سال اخیر این میزان به ۳۵ هزار تن رسیده که قابل قبول است.

وی یکی دیگر از مهمترین پارامترهایی که روی آن تأکید می‌شود را توسعه صنایع مرتبط با کشاورزی اعلام کرد و گفت: تأکید استاندار همدان بر ایجاد مرکز پرتودهی محصولات کشاورزی نشانگر توجه و اهتمام مسئولان به توسعه صنایع مرتبط با کشاورزی است که این مهم با سمت و سو دادن به سرمایه‌گذار بخش کشاورزی محقق می‌شود.

وی در خصوص اشتغال در بخش کشاورزی نیز گفت: جهاد کشاورزی در بحث اشتغال، تثبیت اشتغال را دنبال می‌کند. برای تثبیت اشتغال به سرمایه‌گذار نیاز داریم. تنها در خصوص مبارزه با آفت سن گندم امسال ۱۵۰ نفر در قالب ۴۵ کلینیک در حال کار هستند که این رقم در هر بخش باید زیاد شود.

وی در پاسخ به این سؤال که پیش از این بحثی در خصوص بومی شدن برخی محصولات و توسعه آن به صورت منطقه‌ای داشتیم که برای همدان سیب‌زمینی تعریف شد. آیا هم‌اینک این اصل رعایت می‌شود، گفت: استان ما بیشتر روی مزیت رقابتی کار می‌کند تا مزیت نسبی چون امسال قیمت ارز واقعی نبود رقابت‌ها هم واقعی نشد.

وی ادامه داد: با توجه به اینکه ما سیب‌زمینی را با برنامه هدفمند انبار کردیم، مشکلی در قیمت ایجاد نشد. قیمت سیب‌زمینی انبار ۹۰۰ تومان است. قیمت بازار هرچه باشد به بازرگانی مربوط می‌شود. به دلیل ارزش افزوده سیب‌زمینی برای صادرات نیاز به مشوق نیست اگر مشکل بازاریابی ما حل شود و صادرات قوت گیرد استان ما در زمینه صادرات محصولات کشاورزی پیشتاز خواهد بود.

رنجبرضرابی در پاسخ به سؤالی مبنی بر اینکه آیا مراکز تحقیقاتی ما جوابگوی کشاورزی هستند، اظهار داشت: اگر ادعا داریم بذر ما باعث بالا رفتن سنجش تولید شده اثرش از همان تحقیقات بوده است. بسیاری از توصیه‌ها نتیجه تحقیقات است. گاه خرده می‌گیرند که کیفیت نان به دلیل آرد نامرغوب پایین آمده است، اما تحقیقات نشان داده که در کیفی بودن نان تولیدی، ۳۰ عامل دخیل است که تنها یک دلیل آن به بخش کشاورزی بازمی‌گردد.

رئیس سازمان جهاد کشاورزی استان به دیگر حوزه کاری این سازمان یعنی بخش دام و طیور و آبزی‌پروری پرداخت و گفت: رتبه زراعت استان ۶ و رتبه دام و طیور ۹ است. این نشان می‌دهد که استان همدان در این بخش جزو ۱۰ استان برتر است.

در استان حدود ۶۳۰ واحد مرغداری گوشتی و ۴۵۰ واحد مرغداری صنعتی وجود دارد که ۱۸۰ واحد کارت شناسایی دارند که البته به دنبال ساماندهی این واحدها هستیم.

در مجموع اگر بخواهیم ظرفیت مرغداری‌ها را بر اساس ظرفیت اسمی آن محاسبه کنیم ۸ میلیون جوجه‌ریزی در سال خواهیم داشت؛ در حالی که سال گذشته ۲۲ میلیون قطعه جوجه‌ریزی داشتیم بدین معنا که برای هر یک واحد مرغداری ۳ دوره جوجه‌ریزی صورت گرفت.

وی در مورد میزان تولید مرغ در استان اظهار داشت: سال ۹۱ حدود ۶۴ هزار تن تولید گوشت مرغ داشتیم که سرانه تولید ۴۶ کیلوگرم بود؛ در حالی که این رقم سرانه در کشور ۲۵ کیلوگرم محاسبه شده است. سرانه مصرف گوشت مرغ استان ۲۴/۵ کیلوگرم به ازای هر نفر و میزان مصرف استان ۴۴ هزار تن است که نشان می‌دهد استان ۲۰ هزار تن مازاد مصرف دارد که این میزان صادر می‌شود.

مجهز بودن کشتارگاه مرغ مهاباد، تمیز شدن مرغ در آن کشتارگاه که ماندگاری زیاد آن را موجب می‌شود طعم خوب مرغ مهاباد را به دنبال دارد. به همین دلیل استقبال از آن بالاست. به تازگی در اسدآباد کارخانه‌ای جدید به شیوه کشتارگاه مرغ مهاباد در حال ساخت است که تحول خوبی ایجاد خواهد کرد.

رنجبرضرابی در خصوص اینکه گفته می‌شود به جوجه مرغ‌های تولیدی هورمون تزریق می‌شود تا رشد تسریع شود، عنوان کرد: ترکیب کنسانتره‌ای که به مصرف مرغ می‌رسد مواد شیمیایی و نهاده‌ها هستند؛ لذا این خود، طعم مرغ را تغییر می‌دهد. در گذشته خوراک مرغ چنین نبود.

متأسفانه برای کنسانتره، استاندارد لازم تعریف نشده است. استان برای تدوین استاندارد کنسانتره پیشقدم است؛ البته کنسانتره رشد مرغ را تسریع می‌کند ولی تزریق هورمون صحت ندارد. چون مردم از خرید مرغ کم‌وزن استقبال نمی‌کنند به همین دلیل مرغداران تلاش می‌کنند که وزن مرغ را با خوراک کنسانتره و فروش دیرهنگام بالا ببرند. وی در بخش دیگری از سخنان خود در خصوص خرد شدن زمین‌های کشاورزی گفت: زمین‌های زراعی از گذشته خرد بوده تا سال ۸۵ خرد کردن اراضی کشاورزی منع قانونی نداشت، اما اینک برای این کار منع قانونی وجود دارد. البته در حال حاضر ۹۲ درصد زمین‌های کشاورزی استان زیر ۲۰ هکتار است.

رنجبرضرابی در مورد سن و سواد کشاورزان بیان کرد: ۳۴ درصد بهره‌برداران بالای ۶۰ سال، ۷۶ درصد بالای ۴۰ سال و در کل ۴۲ درصد بین ۴۰ تا ۶۰ سال هستند.

علی‌رغم همه این مشکلات و موانع معتقدم با وفاق و همدری و تشریک مساعی بهره‌برداران، تولیدکنندگان و سرمایه‌گذاران به طور خاص و آحاد مردم یعنی مصرف‌کنندگان به طور عام می‌توان کشاورزی مولد و پایدار را در استان حفظ کرد و توسعه داد.

رنجبرضرابی در پایان این نشست خواستار همکاری هر چه بهتر همدان‌پیام با جهاد کشاورزی استان شد.

خبر کوتاه

دونده همدان در فهرست المپیک آسیایی نوجوانان

همدان‌پیام: دونده همدانی در فهرست تیم ملی ایران در المپیک آسیایی نوجوانان قرار گرفت.

فدراسیون دو ومیدانی اسامی ۱۸ دو ومیدانی‌کار را برای حضور در المپیک نوجوانان آسیا به کمیته ملی المپیک تحویل داد و ایمان طالبی دونده همدانی و قهرمان ۵ هزار متر کشور نیز در این فهرست قرار دارد.

ایمان طالبی هفته گذشته در مسابقات دو ومیدانی قهرمانی نوجوانان کشور توانست مدال طلای ماده ۵ هزار متر را کسب کند.

همایش بزرگ کوهپیمایی خانوادگی در دشت میشان

همدان‌پیام: به مناسبت میلاد حضرت فاطمه زهرا (س) و روز زن همایش بزرگ کوهپیمایی خانوادگی در دشت میشان برگزار می‌شود.

رئیس هیأت کوهنوردی استان با علام این خبر گفت: به مناسبت میلاد حضرت فاطمه زهرا (س) و پاسداشت مقام زن همایش بزرگ کوهپیمایی خانوادگی فردا جمعه در مسیر گنجنامه تا میدان میشان برگزار می‌شود.

مهدی کرمی افزود: این مراسم از ساعت ۷ صبح از سمت میدان گنجنامه آغاز می‌شود ودر پایان به قید قرعه به شرکت‌کنندگان در این همایش هدایایی ارزنده اهدا خواهد شد.

تیم کشتی باشال استان در مسابقات کشوری

همدان‌پیام: تیم کشتی باشال استان به مسابقات فرهنگی ورزشی کشور اعزام شد.

تیم کشتی باشال استان به مسابقات فرهنگی ورزشی کشور در رده سنی بزرگسالان راهی استان لرستان شد.

ابوالفضل بربط، جلال عباسی، محمدرضا خزایی و کمال ذوالفقاری به مربیگری و سرپرستی رضا بربط در این مسابقات شرکت دارند.

مسابقات ژیمناستیک انتخابی استان

همدان‌پیام: به مناسبت روز معلم و روز زن مسابقات ژیمناستیک انتخابی استان در رده سنی نونهالان و نوجوانان فردا در خانه ژیمناستیک همدان برگزار می‌شود.

بازی فوتسال به مناسبت روز ملی خلیج فارس

همدان‌پیام: مسابقه فوتسال دو تیم منتخب نهاوند و واینه به مناسبت روز ملی خلیج فارس در سالن عباد برگزار شد که در پایان تیم منتخب با نتیجه پرگل ۱۶ بر ۱۰ حریف خود را شکست داد.

فوتبال هنوز در نهاوند استارت نخورده

همدان‌پیام: بیش از گذشت یک ماه از سال ۱۳۹۲ هنوز استادیوم سلیمانیان نهاوند به دلیل ترمیم چمن ورزشگاه تعطیل است.

جلیل شرفی، دبیر هیأت فوتبال نهاوند گفت: از ۲۱ اردیبهشت زمین را برای تمرین در اختیار تیم‌ها قرار خواهیم داد. هدف اصلی هیأت فوتبال نگهداری چمن و حفظ آن است که امیدواریم در سال جدید استادیوم بهتر از قبل در اختیار تیم‌ها قرار گیرد؛ این در حالی است که طبق تقویم هیأت فوتبال زمان بازی‌های امید در سطح شهرستان اردیبهشت‌ماه اعلام شده و مشخص نیست که تیم‌ها چگونه می‌توانند بدون تمرین وارد این بازی‌ها شوند.

همدان با ۴ تیم در لیگ برتر کبدی کشور

همدان‌پیام: رئیس هیأت کبدی استان گفت: امسال با برخورداری از توان فنی مناسب و میدان دادن به استعدادهای جوان با ٤ تیم در رقابت‌های لیگ برتر کبدی آقایان و بانوان کشور شرکت می‌کنیم.

محمود کوثری فرد با اعلام این خبر به ایرنا، اظهار داشت: امسال در رقابت‌های لیگ برتر ۵ نفری و استاندار (۷ نفری) کبدی آقایان و بانوان ٤ تیم آماده داریم که اغلب از کبدی‌کاران شهرستان‌های کبودراهنگ و ملایر هستند.

یزدی: وصله تبانی به پاس نمی‌چسبد

همدان‌پیام: سرمربی تیم فوتبال ملی حفاری اهواز با رد تبانی با تیم پاس گفت: تماسی از باشگاه پاس با بازیکنان ما گرفته نشده؛ تنها می‌خواهند با این کار به وجهه باشگاه پاس خدشه وارد کنند.

داریوش یزدی با اشاره به برنامه ۹۰ مبنی بر اینکه آیا بین ملی حفاری اهواز و پاس تبانی شده یا خیر، اظهار داشت: تیم ما از تمام این مسائل پاک بوده و این صحبت‌ها درباره این تیم به هیچ وجه صحت ندارد. وی با تأکید بر اینکه هیچ تماسی از طرف باشگاه پاس با بازیکنان ما گرفته نشده، افزود: شاید برخی با تماس مشکوک قصد ایجاد توطئه و تخریب تیم پاس را داشتند تا این تیم قدیمی کشورمان را زیر سوال ببرند. وی، تیم پاس را تیمی ریشه‌دار دانست و ادامه داد: این باشگاه نمی‌تواند به این شکل عمل کند؛ چراکه اگر چنین بود در رتبه سوم لیگ دسته اول قرار نمی‌گرفت و در بین مردم نیز چنین جایگاه خوبی را کسب نمی‌کرد.

یزدی درباره بازی این دو تیم بیان کرد: نه تنها بازی بین پاس و ملی حفاری اهواز، بلکه تمام بازی‌های ما پاک و شرافتمندانه برگزار شده است.

عظیمی: فشار هواداران موجب باخت ما در بندرعباس شد

همدان‌پیام: مربی تیم فوتسال علیصدر گفت: فشار هواداران بندرعباسی باعث شد که هفته گذشته شکست بخوریم. تیم آذرخش تیم منظمی بود و بازی بسیار خوبی را در خانه خود ارائه داد؛ به طوری که برخلاف پیش‌بینی ما بسیار قدرتمند عمل کرد.

مرتضی عظیمی افزود: نیمه اول بهتر از حریف بازی کردیم و موقعیت‌های بسیار خوبی را از دست دادیم، اما در نیمه دوم بر روی یک اشتباه فردی گل اول را خوردیم. بعد از دریافت گل جلو کشیدیم، اما در ضد حملات دو گل دیگر را دریافت کردیم که همین دو گل جبران شکست را غیر ممکن کرد.

وی خاطرنشان کرد: بازی در شرایط بندرعباس قطعاً برای هر تیمی سخت خواهد بود؛ فشار آب و هوا و تماشاگران این تیم برای تیم‌ها مشکل‌ساز است. بعد از این بازی بیشتر سعی کردیم که روحیه بازیکنان را تقویت کنیم تا این شکست تلخ را به فراموشی بسپارند.

عظیمی با اشاره به بازی فردا مقابل شاهین کرمانشاه اظهار داشت: شاهین تیم خوب و استخوان‌داری است و با توجه به اینکه تازه به لیگ دسته دوم آمده‌اند از انگیزه و روحیه بالایی برخوردار هستند.

بانوان کارکنان دولت به آب زدند

همدان‌پیام: به مناسبت گرامیداشت روز زن مسابقات شنای کارکنان دولت در استخر کوثر با حضور ۲٤ شرکت‌کننده از کارکنان نهادهای دولت برگزار شد که در پایان در رده سنی متولدین ۱۳٤۳-۱۳۳۵ در ماده آزاد ثانیه سهیلی از مرکز بهداشت، در رده سنی متولدین ۱۳٤۸-۱۳۲٤ در ماده آزاد شهین کرمی از آموزش و پرورش، در رده سنی متولدین ۱۳٤۹-۱۳۵۳ در ماده آزاد نسرین صفدر پور، در ماده کرال پشت شهین حیدری از مسکن و شهرسازی، در ماده قورباغه زهرا طوس از بیمارستان بعثت، در رده سنی متولدین بالای ۱۳۵٤ در ماده آزاد سمیه حضرتی از آبفا در ماده کرال پشت سمیه حضرتی از آبفا در ماده قورباغه لادن سرکانی از علوم پزشکی به عنوان نفرات برتر معرفی شدند. همچنین در مجموع تیمی اداره آب و فاضلاب با ۱۱٤ امتیاز قهرمان شد و تیم‌های علوم پزشکی (بیمارستان بعثت) با ۸٤ امتیاز دوم شد و مرکز بهداشت و آموزش و پرورش با کسب ٤٦ امتیاز مشترکاً سوم شدند.

در لیگ فوتسال دسته دوم کشور

علیصدر به شکار شاهین می‌رود

همدان‌پیام: هفته هفتم از رقابت‌های لیگ دسته دوم فوتسال قهرمانی باشگاه‌های کشور امروز و فردا با انجام ۵ بازی در گروه جنوب دنبال می‌شود که در یکی از این دیدارها تیم علیصدر همدان میزبان شاهین کرمانشاه خواهد بود.

تیم فوتبال علیصدر که هفته گذشته در بندرعباس غافلگیر شد و مقابل آذرخش این شهر تن به شکست داد فردا برای جبران این باخت در سالن ٦ هزار نفری انقلاب به میدان می‌رود تا با تیم پنجم جدول مصاف کند.

علیصدری‌ها که به دلیل خستگی و غرور مزه نخستین شکست را چشیدند در صدد هستند تا این باخت را جبران کنند.

باشگاه علیصدر که قدم به لیگ حرفه‌ای گذاشته است باید دیدی حرفه‌ای داشته باشد. سفر به شهرهای دور باعث خستگی بازیکنان می‌شود و باید چنین سفرهایی از طریق هوایی صورت گیرد. سفر با اتوبوس به شهرهای شهرکرد و بندرعباس خسته‌کننده بود و زمینه‌ساز باخت در بندرعباس شد.

تیم علیصدر نسبت به دیگر تیم‌ها یک سر و گردن بالاتر است و اگر مسائل حاشیه‌ای مانع از حرکت این تیم نشود به راحتی می‌تواند به لیگ دسته اول صعود کند. حریف علیصدر در این بازی به تاکتیک‌های فوتسالی آشنایی چندانی ندارد و بیشتر به سبک فوتبال چمنی بازی می‌کند و این برای فوتسالیست‌های همدانی بهترین فرصت است تا به پیروزی شیرینی دست یابند.

یکی دیگر از مشکلات علیصدر خالی بودن سالن ٦ هزار نفری انقلاب در زمان مسابقات این تیم است. علیصدر در اطلاع‌رسانی عملکرد خوبی ندارد ضمن اینکه علاقه‌مندان به فوتسال نیز استقبالی از بازی‌های این تیم ندارند. امروزه تماشاگران به عنوان یار دوازدهم تیم‌ها نقش بالایی در پیروزی تیم‌های خود دارند که علیصدر از این موهبت بی‌نصیب است.

تیم علیصدر امیدوار است که هواداران از بازی‌های این تیم استقبال کنند تا بازیکنان این تیم در خانه احساس غربت نکنند.

رقابت‌های لیگ فوتسال در هفته هفتم امروز با انجام یک دیدار در لردگان آغاز می‌شود و شاهین این شهر پذیرای کیان سپهر اصفهان است.

اما فردا جمعه تیم برنا خوزستان که سایه به سایه علیصدر حرکت می‌کند در اهواز از تیم مس رفسنجان پذیرایی می‌کند. مقاومت شهرکرد میزبان آذرخش بندرعباس است و اشترانکوه ازنا راهی اراک می‌شود تا با میلاد نور این شهر دیدار کند.

هم‌اکنون تیم علیصدر با ۱۵ امتیاز صدرنشین است و تیم برنا خوزستان با ۱۲ امتیاز در تعقیب تیم همدانی است.

بلندقدترین جوان همدانی در استعدادیابی تیم ملی بسکتبال

همدان‌پیام: بلندقامت‌ترین جوان همدانی با یکسال تمرین منظم در رشته بسکتبال و پیشرفت مناسب در این رشته ورزشی، هم‌اینک تحت آموزش آکادمی استعدادیابی تیم ملی قرار دارد.

سرپرست هیأت بسکتبال همدان گفت: مهدی نجفی هم‌اکنون چهره شناخته شده‌ای در بسکتبال کشور است که می‌تواند با تلاش بیشتر آینده‌ای درخشان را برای خود رقم بزند.

پرویز ریحانی افزود: تمامی هزینه‌های فعالیت این جوان خوش استعداد و بلندقامت بسکتبال در یکسال اخیر توسط هیأت بسکتبال استان همدان تقبل شده است و هفته‌ای سه جلسه در سالن تختی همدان زیر نظر مربیان همراه با دیگر نفرات تمرین می‌کند.

وی اضافه کرد: این جوان بلندقامت یکسال است که در ورزش بسکتبال فعالیت دارد و در ابتدا برای ترغیب وی به این رشته با مشکل نبود سایز کفش او در کشور مواجه بودیم که از سوی یکی از مسئولان فدراسیون از کشور آمریکا خریداری کردیم.

ریحانی اظهار داشت: مهدی نجفی سال گذشته توسط یکی از خبرنگاران معرفی شد و حتی برای توقف ادامه رشد او، تحت عمل جراحی قرار گرفت و اکنون با سلامت کامل به تمرین بسکتبال می‌پردازد.

سرپرست هیأت بسکتبال همدان افزود: این جوان شهر مهاجران یکی از استعدادهای ناب بسکتبال کشور به شمار می‌رود و با تلاش بیشتر می‌تواند جایگاه درخشانی در این رشته داشته باشد.

وی بیان داشت: مهدی نجفی در کنار تحصیل روزانه، چندین مرحله به اردوهای استعدادیابی تیم ملی در تهران دعوت شده است و هیأت بسکتبال نیز تمامی هزینه‌های ایاب و ذهاب، تغذیه و تمرین وی را تقبل کرده است.

ریحانی در ادامه از علاقه‌مندان به رشته بسکتبال درخواست کرد جوانان و نوجوانان بلندقامت که علاقه‌مند به این رشته ورزشی هستند، می‌توانند از حمایت‌های مطلوب هیأت بسکتبال در راستای آموزش تا سطح حرفه‌ای برخوردار شوند.

ویژگی‌های جسمانی مهدی نجفی به عنوان بلندقامت‌ترین جوان استان همدان با دو متر و پنج سانتی‌متر قد سبب شد تا هیأت بسکتبال همدان برای پرورش وی تا سطح قهرمانی، حمایت همه‌جانبه‌ای داشته باشد.

نجفی هم اکنون چندین دوره در اردوهای استعدایابی تیم های ملی بسکتبال کشور دعوت شده است و فدراسیون توجه ویژه ای به توانمندی این بازیکن بلند قامت دارد.

با صعود مقتدرانه از گروه مرگ

استقلال تنها نماینده ایران در مرحله حذفی لیگ قهرمانان آسیا

همدان‌پیام: استقلال در حالی از گروه D لیگ قهرمانان آسیا به عنوان صدرنشین صعود کرد که از این گروه به عنوان یکی از سخت‌ترین گروه‌ها یاد می‌شد. با این حال قلعه‌نویی و شاگردانش توانستند با ارائه نمایش‌هایی قابل تقدیر به این مهم دست پیدا کنند. حالا آبی‌ها پرچمدار فوتبال ایران در آسیا هستند و باید امیدوار بود با حمایت‌هایی که وزارت ورزش از این تیم خواهد داشت، طلسم قهرمانی فوتبال باشگاهی ایران در آسیا را بشکنند.

تیم‌های ایرانی چندین و چند سال است که طعم قهرمانی در آسیا را نچشیده‌اند و همین امر متعاقباً به تضعیف پایگاه فوتبال ملی انجامیده است. اینکه فوتبال ایران در حال حاضر در حالتی خوشبینانه به فوتبال درجه دو آسیا تبدیل شده، بی‌ارتباط با ضعف فوتبال باشگاهی کشور نیست. به راستی اگر همین دو تیم سپاهان و ذوب آهن نبودند و در آسیا افتخار نمی‌آفریدند، شاید امروز وضعیت فوتبال ایران از این که هست هم بحرانی‌تر بود.

پس از حذف زودهنگام سپاهان و تراکتورسازی از مرحله گروهی رقابت‌های لیگ قهرمانان آسیا، اکنون استقلال به عنوان صدرنشین از گروه خود صعود کرده که این خبر مسرت‌بخشی برای فوتبال ایران به حساب می‌آید. چنانچه این تیم بتواند همچنان به صعود خود ادامه دهد و جام قهرمانی را بالای سر ببرد، به نوعی آبروی فوتبال ایران را در قاره کهن احیا کرده است.

استقلالی‌ها در آخرین بازی گروهی با تک گل نکونام از نقطه پنالتی به پیروزی شیرینی مقابل العین دست یافت تا در مرحله حذفی پذیرای لخویا باشد. دیگر نماینده کشورمان سپاهان در آخرین بازی خود پیروزی تلخی به دست آورد و با افسوس از لیگ قهرمانان کنار کشید. در مرحله حذفی کشورمان تنها یک نماینده دارد و استقلال باید از اعتبار فوتبال کشورمان دفاع کند.

استقلال با مربیگری امیر قلعه‌نویی در حال حاضر بهترین تیم ایران است و برای فتح دو جام مدعی است.

جدول ۱۷۷۳

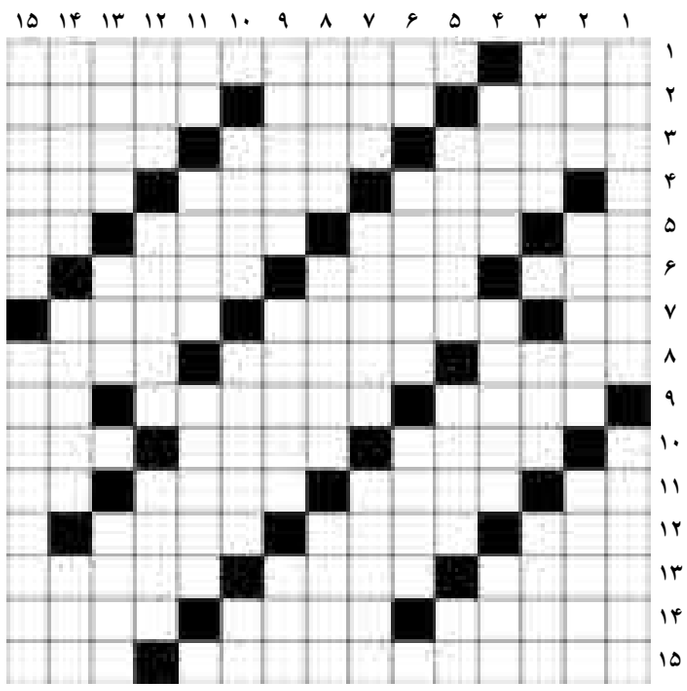

افقی:

۱- به جا آوردن - ریو ۲- نیمه گرم - عدد و رقم - پشت سر ۳- به کاری دست زدن - اسب حضرت علی (ع) - جنگاور ٤- اندک - تاکنون - مناجات ۵- پایتخت ریشه ای - باربر شهری - نیستی - بدن ٦- رنگ ناخن - دوست داشتن - نشانه ها ۷- از شهرهای کرمان - ورام - پول نامشروع ۸- موزه پاریس - دیدار از اماکن متبرکه - خواست الهی ۹- جان پناه سرباز - زهر کشنده - آتمسفر زمین ۱۰- نوار صوتی - خرما فروش - محصول لاهیجان ۱۱- تنها و منفرد - سلیس - عزیز مصر - دور دهان ۱۲- دوات - چانه زدن برای خرید - مسابقات اتومبیلرانی ۱۳- پدر شعر نو - هولک - دانه به دانه ١٤- از گلهای خوشبو - سیماب - فریاد شادی ۱۵- از اثرهای معروف فریدون مشیری - گرو

عمودی:

۱- فتل - گیاه شناسی ۲- جامه درویش - شرف - نادر ۳- زبان مردم کشور پاکستان - میدانی در تهران - دارای یک جهت ٤- لباس شنا - دواره - پیروان پیامبر ۵- درمان - آداب - جنس به ظاهر قوی ٦- با - نصیحت - واحد پول بنگلادش ۷- یاری کننده - بنیان نهادن - بی مورد ۸- شاخه میان تهی - پستی و فرومایگی - نوشته ساده ۹- چوب خمیر صاف کن - عزیز - گیاه مقدس زرتشتیان ۱۰- زانوی در ! - قوی جثه - بخار دهان ۱۱- مادر عرب - زیارت کننده - کاخی در پاریس فرانسه ۱۲- جوانمرد - از شهرهای خراسان - قطعه زمین دایره مانند ۱۳- بدنیا آوردن - خوراک بقدر حاجت - همراه و یاریگر ١٤- آیین - تهییج - یار مشهدی ۱۵- سوبسید - از شهرهای همدان

حل شماره قبل

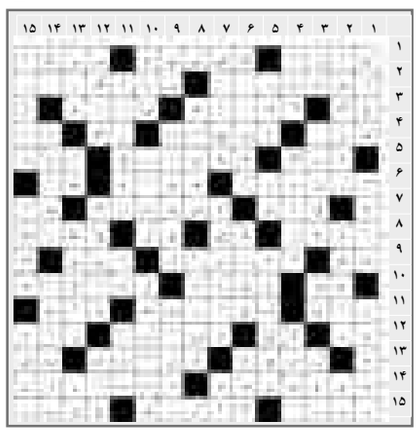

خبر

بانوان کارمند در همدان تیراندازی می‌کنند

همدان‌پیام: به مناسبت تولد حضرت زهرا (س) و گرامیداشت مقام مادر، امروز یک دوره مسابقه تیراندازی بین بانوان کارمند در همدان برگزار می‌شود.

رئیس هیأت تیراندازی همدان گفت: امروز به مناسبت میلاد بزرگ بانوی اسلام و گرامیداشت مقام شامخ مادر و روز زن یک دوره مسابقه تیراندازی بین بانوان کارمند همدان در سالن تیراندازی کانون مهدیه برگزار می‌کنیم.

علیرضا شمسی‌پور با بیان اینکه این برنامه با اهدای جوایز به شرکت‌کنندگان به پایان می‌رسد از تمام بانوان کارمند علاقه‌مند به این رشته دعوت کرد در این مسابقه شرکت کنند.

رئیس هیأت تیراندازی همدان در مورد فعالیت‌های انجام شده در هیأت تیراندازی همدان بیان کرد: تیراندازی در همدان از امکانات خوبی بهره می‌برد و سالن خوبی برای برگزاری مسابقات و تمرینات ورزشکاران مهیاست.

وی خاطرنشان کرد: مدت زیادی از تصدی سرپرستی هیأت تیراندازی همدان توسط بنده نمی‌گذارد و فعلاً تمام تمرکز خود بر روی تجهیز این هیأت گذاشته‌ام؛ به طوری که تاکنون لوازم زیادی برای هیأت تیراندازی خریداری شده است.

شمسی‌پور با بیان اینکه رشته تیراندازی بسیار مفرح است، گفت: با نزدیکی به ایام تعطیل، از دانش‌آموزان و دانشجویان دعوت می‌کنیم که برای ثبت‌نام در این رشته پیشقدم شوند.

وی درباره برگزاری مجمع انتخاباتی این هیأت اظهار داشت: تمام سعی خود را می‌کنیم حداکثر در سه ماه آینده مجمع انتخاباتی این هیأت را برگزار کنیم تا تکلیف رئیس هیأت تیراندازی استان مشخص شود.

کاپیتان تیم فوتسال علیصدر همدان:

مردم از فوتسال استقبال نمی‌کنند

همدان‌پیام: کاپیتان تیم فوتسال علیصدر همدان گفت: شرایط در فصل جاری در تیم فوتسال علیصدر بسیار خوب است و تمام بازیکنان، کادر فنی و مدیریت باشگاه برای رفتن تیم به لیگ دسته اول هم‌قسم شده‌اند.

وحید شانه‌ای درباره شرایط تیم فوتسال علیصدر در لیگ دسته دوم (گروه جنوب) به فارس، اظهار داشت: شرایط در ۵ هفته اول لیگ دسته دوم فوتسال برای ما بسیار خوب بود و موفق شدیم ۵ برد پیاپی و ۱۵ امتیاز کسب کنیم.

وی با بیان اینکه با جدا شدن ابوالقاسم حسینی تیم کمی دچار مشکل شد و به حاشیه رفت، به باخت هفته گذشته اشاره کرد و گفت: عامل اصلی شکست ما در بازی هفته گذشته، شرایط آب و هوایی بندرعباس و فشار بسیار هواداران و میزبانی بد بندرعباسی‌ها بود.

کاپیتان علیصدر خاطرنشان کرد: از ٦ هفته گذشته ما تنها دو هفته در همدان بازی کرده‌ایم و بیشتر امتیازات خود را در بازی‌های بیرون از خانه کسب کردیم و این موضوع امتیاز بسیار خوبی برای تیم ما محسوب می‌شود.

وی با اشاره به بازیکنان غیر بومی تیم گفت: این افراد از لحاظ اخلاقی بسیار خوب هستند، اما از لحاظ فنی تنها یکی دو بازیکن در سطح خوبی قرار دارند و یکی دو نفر از آنان نیز از نظر فنی عقب هستند که باید تلاش بیشتری انجام دهند، اما در کل می‌توانند به ما کمک کنند.

شانه‌ای گفت: پس از جدایی حسینی سرمربی تیم علیرضا خسروی به عنوان یک مربی لیگ برتری دو هفته است که به تیم ما پیوسته و همین موضوع باعث ایجاد انگیزه و روحیه بالای تیم شده است.

وی از بی‌مهری تماشاگران از فوتسال، اظهار داشت: ما به هر شهری که سفر می‌کنیم نزدیک ۲ هزار تماشاگر ما را تحت فشار قرار می‌دهند و بالای ۵۰ درصد علت باخت ما در بندرعباس نیز تماشاگران این تیم بودند اما در همدان استقبالی از فوتسال نمی‌شود. امیدوارم از این هفته مردم همدان برای تحت فشار قرار دادن حریفان ما به سالن بیایند و راه را برای صعود ما هموار کنند.

ورزش جانبازان و معلولان نیازمند حمایت بیشتر بنیاد شهید و بهزیستی است

همدان‌پیام: نایب رئیس هیأت ورزشی جانبازان و معلولان استان همدان گفت: ورزشکاران فعال این قشر از جامعه نیازمند حمایت‌های بیشتر از نهادهای بنیاد شهید و بهزیستی هستند.

سیما حجت‌الاسلامی افزود: ورزشکاران جانباز و معلول همدان به رغم مدال‌آوری در رشته‌های مختلف هیچ گاه انتظار بالایی از مسئولان نداشته‌اند اما توقع دارند که سازمان بنیاد شهید و امور ایثارگران و سازمان بهزیستی که به نوعی به این ورزشکاران مرتبط هستند، حمایت لازم را در فعالیت ورزشی آنان داشته باشند.

وی با قدردانی از نهادهای حمایتی از ورزش جانبازان و معلولان در سطح استان گفت: هم اکنون رشته‌های ورزشی تنیس روی میز، بسکتبال با ویلچر، والیبال نشسته، دو ومیدانی و شنا در همدان فعال است که برای فراهم شدن امکانات ورزشکاران این رشته‌ها، اداره کل ورزش و جوانان حمایت‌های خوبی داشته است.

حجت‌الاسلامی خاطرنشان کرد: البته بنیاد شهید و امور ایثارگران و سازمان بهزیستی نیز حمایت‌های خوبی داشته‌اند اما نیاز است تا سالن‌ها و امکانات ورزشی بیشتری از سوی این دو ارگان دولتی در اختیار قشر ورزش جانبازان و معلولان قرار بگیرد. وی از حضور بانوان در رقابت‌های لیگ والیبال نشسته و تنیس روی میز کشور خبر داد و افزود: سال گذشته در رقابت‌های تنیس روی میز ایستاده عنوان سوم را کسب کردیم و در جوانان نیز اول شدیم.

آگهی مزایده یک مرحله‌ای نوبت دوم

اداره کل ورزش و جوانان استان همدان در نظر دارد یک باب استخر سرپوشیده واقع در شهر مریانج را در غالب قرارداد یکساله به بخش خصوصی واجد شرایط واگذار نماید.
از متقاضیان واجد شرایط دعوت به عمل می‌آید از تاریخ نشر آگهی نوبت دوم به مدت ۱۰ روز به دبیرخانه اداره کل ورزش و جوانان مراجعه نمایند.

اداره حقوقی اداره کل ورزش و جوانان استان همدان

روزنامه همدان پیام
پنج‌شنبه ● ۱۲ اردیبهشت‌ماه ۱۳۹۲ ● ۲۱ جمادی‌الثانی ۱۴۳۴ ● ۲ می ۲۰۱۳
سال نهم ● شماره ۱۷۷۳

روزنامه صبح استان
اجتماعی، سیاسی، فرهنگی، اقتصادی
صاحب امتیاز و مدیر مسئول:
نصرت ا... طاقتی احسن
سردبیر: یدا... طاقتی احسن
نشانی: همدان، ابتدای خیابان مهدیه
روبروی دبیرستان شریعتی، ساختمان پیام
صندوق پستی: ٦٦٦ - ٦٥١٥٥
تلفن: ٨٢٦٤٤٣٣ (ویژه) سردبیر: ٠٩١٨٣١٥١٤٣٧
نمابر: ٨٢٧٩٠١٣ آگهی: ٨٢٦٤٤٣٣
لیتوگرافی و چاپ: پیام رسانه (٨٢٧٤٠٨٢ - ٠٨١١)

پیام تاریخ تمدن و فرهنگ مادستان

عکس روز

عکس: همدان پیام- عبدالرحمن رافتی

جشن میلاد حضرت زهرا (س) در خانه سالمندان یاس سفید

اوقات شرعی

اذان ظهر	۱۳:۱۳
غروب خورشید	۲۰:۰۲
اذان مغرب	۲۰:۲۱
نیمه شب شرعی	۰۰:۲۶
اذان صبح فردا	۰۴:۵۱
طلوع خورشید فردا	۰۶:۲۴

آب و هوا

پیش‌بینی وضع هوا:
صاف تا قسمتی ابری گاهی رشد ابر و وزش باد

شهرستان	همدان	ملایر	تویسرکان	نهاوند	کبودراهنگ	زرین	قاملیس	قهاوند	اسدآباد	بهار
▲	۲۴	۲۵	۲۴	۲۴	۲۴	۲۴	۲۵	۲۵	۲۵	۲۴
▼	۲	۱۰	۱۲	۱۲	۳	۸	۵	۷	۸	۲
≋	۴۰	۳۵	۴۰	۴۰	۴۰	۴۵	۳۵	۴۰	۴۰	۴۰

حکمت

بهترین شما، کسی است که نسبت به زنانش بهتر باشد و من بهترین شما نسبت به همسران خود هستم.
پیامبر اکرم (ص)

پایگاه اینترنتی ..... www.Hamedanpayam.com
سامانه پیامک ۱۰۰۰۶۰۶۶

ارتباط با روزنامه..... info@Hamedanpayam.com
Hamedanpeyam@yahoo.com
ارتباط با مدیرمسئول..... modir@Hamedanpayam.com
ارتباط با سردبیر..... sardabir@Hamedanpayam.com
سرویس آگهی..... agahi@hamedanpayam.com
سرویس اشتراک..... eshterak@hamedanpayam.com
چاپخانه پیام رسانه..... litohoma@yahoo.com
chap@hamedanpayam.com

گفتگو

صدا مهمترین رکن موسیقی

همدان‌پیام: فعالیت بیش از ۲۰ گروه موسیقی در استان همدان و همچنین همکاری بیش از ۶۰۰ نفر علاقه‌مند در این رشته هنری، بیانگر وجود استعداد و علاقه خاص جوانان این استان به این هنر اصیل ایران زمین است که البته از دیرباز دارای سابقه‌ای طولانی بوده و به نوعی همدان مهد موسیقیدانان مطرحی نیز بوده است که سال‌ها در این دیار برای رشد و شکوفایی بیشتر این هنر تلاش کرده و موفقیت‌هایی نیز در این راه کسب کرده‌اند.

اما باید گفت، با وجود استقبال مردم از کنسرت‌های گروه‌های مطرح و خارج از استان، فعالیت‌ها و اجرای کنسرت‌های هنرمندان بومی با اینکه در استان‌های دیگر یا حتی خارج از کشور با استقبال خوبی روبه‌رو می‌شوند؛ در بین مردم خود این دیار معمولاً با اقبال کمتری مواجه است به طوری که گروه‌های همدانی کمتر میل به برگزاری کنسرت و اجراهای منظم و متعدد در شهر و استان خود دارند.

در همین زمینه سرپرست گروه موسیقی «فارابی» همدان که در جشنواره سراسری موسیقی «حماسه خلیج‌فارس» موفق به کسب رتبه دوم شد؛ در گفتگو با خبرنگار ما گفت: به طور کلی همدانی‌ها به عبارتی غریب‌نواز بوده و حتی برای اجراهای ضعیف گروه‌های غیر همدانی نیز هزینه‌های گزاف خرید بلیت را پرداخت کرده و سالن‌ها را پر می‌کنند در حالی که گروه‌های بومی که حتی کارهای خیلی قوی‌تری نیز ارائه می‌دهند با استقبال خوبی مواجه نمی‌شوند.

از طرفی در سال‌های گذشته برای اجراهای همدان کمتر همکاری صورت می‌گرفت بخصوص در زمینه سالن و تبلیغات که با مساعدت مسئولان فرهنگ و ارشاد اسلامی این امر از سال گذشته روند خوبی داشته است، اما همچنان اطلاع‌رسانی مشکل دارد به عنوان مثال برای جشنواره کرمان یک روز مانده به پایان فرصت ثبت‌نام جشنواره، فراخوان آن به طور غیر رسمی به دست ما رسید.

علی آقامحمدی با انتقاد از وضعیت صدابرداری سالن‌های اجرای موسیقی همدان ادامه داد: گذشته از بحث‌های مالی و مسائل اقتصادی، مشکل اصلی موسیقی همدان صدابرداری ضعیف و نداشتن امکانات استاندارد و صدابردار حرفه‌ای برای این رشته هنری است که اتفاقاً مهمترین رکن موسیقی بوده و نتیجه تلاش گروه را به مخاطب انتقال می‌دهد که باید در این زمینه حمایت‌های لازم به منظور تجهیز بیشتر سالن‌ها و آموزش نیروهای متخصص صورت پذیرد.

وی همچنین با ابراز نارضایتی از انعکاس اخبار فعالیت‌های فرهنگی و هنری گفت: بسیاری از موفقیت‌های هنرمندان همدان در سکوت خبری انجام می‌گیرد که این امر ممکن است در دراز مدت از انگیزه و علاقه این هنرمندان کاسته، روند انجام فعالیت‌ها را نیز با مشکل روبه‌رو کند.

آقامحمدی درباره سطح کیفی جشنواره ملی «حماسه خلیج فارس» اظهار داشت: با توجه به اینکه نخستین دوره جشنواره بود، از سطح کیفی خیلی بالایی برخوردار بود به طوری که ۳۹ گروه از هنرمندان سراسر کشور شرکت داشتند که از این تعداد ۲۰ گروه انتخاب شده و در نهایت ۱۲ گروه از استان‌های تهران، کردستان، لرستان، چهارمحال و بختیاری، همدان، کرمان و... به بخش رقابتی راه یافتند و گروه استان یزد که گروه بسیار خوب و با کیفیتی بود مقام اول و گروه موسیقی «فارابی» نیز مقام دوم را کسب کرد و یکی از گروه‌های کرمانی نیز سوم شد.

وی ادامه داد: نکته‌ای که برای ما خیلی جالب بود استقبال بی‌نظیر مردم بخصوص مسئولان استان کرمان از برگزاری جشنواره بود به طوری که در تمام اجراها که حتی دو شب آن تا ساعت ۲/۵ بامداد نیز ادامه داشت همه حاضران و مسئولان رده بالای دولتی تا پایان برنامه در محل حضور داشتند که این اتفاق نه تنها کمتر در همدان روی می‌دهد، بلکه متأسفانه از نظر اطلاع‌رسانی فراخوان‌ها و حتی موفقیت‌های کسب شده هنرمندان استان نیز کم لطفی صورت می‌پذیرد.

قابل ذکر است که در نخستین دوره جشنواره سراسری موسیقی «حماسه خلیج فارس» که ۲۷ تا ۲۹ فروردین ماه در کرمان برگزار شد گروه «فارابی» همدان به سرپرستی و آهنگسازی علی آقامحمدی و خوانندگی جواد مظفری‌ابرار موفق به کسب رتبه دوم شد.

خبر

برگزاری نخستین جلسه هم‌اندیشی مدیران مسئول مؤسسات فرهنگی و هنری شهرستان همدان

همدان‌پیام: نخستین جلسه هم‌اندیشی مدیران مسئول مؤسسات فرهنگی و هنری شهرستان همدان برگزار شد.

به گزارش روابط عمومی اداره فرهنگ و ارشاد اسلامی شهرستان همدان، علی مرادی‌نور، رئیس این اداره در نشستی صمیمی با مدیران مسئول مؤسسات فرهنگی و هنری گفت: مؤسسات فرهنگی و هنری نهادهای خصوصی فرهنگی و هنری هستند که توسط افراد فرهیخته، اندیشمند و علاقه‌مند به فعالیت‌های فرهنگی اداره می‌شوند و این مؤسسات اگر در اساسنامه خود فعالیت‌های گوناگون و متنوع فرهنگی و هنری را تعریف و مصوب کرده و برای رسیدن به این اهداف سازمانی برنامه‌ریزی کنند همان ادارات فرهنگ و ارشاد اسلامی در سطح شهرستان هستند که می‌توانند در جهت پیشرفت و اشاعه فرهنگ و هنر اسلامی در جامعه بویژه حاشیه شهر بسیار تأثیرگذار باشند. در ادامه این نشست مقرر شد؛ مدیران مسئول برای معرفی بیشتر صنف خود، انجمن یا اتحادیه‌ای رسمی داشته باشند و برای شناساندن محور فعالیت‌هایشان، بروشور تبلیغاتی لازم را تهیه کرده و با اداره فرهنگ و ارشاد اسلامی همدان در برگزاری برنامه‌های فرهنگی و هنری سال ۹۲ مشارکت کنند.

جایگاه ادبی امیرحسین فردی در حوزه هنری همدان بررسی شد

فردی؛ آرمان‌گرایی واقع‌نگر بود

همدان‌پیام: در نشستی با حضور رئیس و معاون فرهنگی و هنری حوزه هنری استان همدان، نویسندگان و منتقدان؛ جایگاه امیرحسین فردی در ادبیات بررسی شد.

به گزارش روابط عمومی حوزه هنری استان همدان، در این مراسم پس از خوانش فصل اول رمان «اسماعیل» اثر امیرحسین فردی، سوابق و فعالیت‌های این نویسنده فقید در عرصه‌های گوناگون ادبیات و مطبوعات مطرح و مهربانی، متانت، بردباری و همراهی او با نویسندگان، روزنامه‌نگاران و هنرمندان مورد تأکید قرار گرفت.

مدرس کانون «داستان پیشرفته» در این نشست گفت: کارنامه ادبی فردی را می‌توان در سه محور توجه به سنت، بی‌اعتمادی به آموزه‌های ادبی غرب و اهتمام در خلق داستان ایرانی بررسی کرد.

تیمور آقامحمدی ادامه داد: بهره‌مندی از شیوه‌های کلاسیک روایت، محتواگرایی، شخصیت‌محوری، استفاده از شخصیت‌های ساده روستایی و طبقات پایین جامعه، صداقت در قصه‌گویی، روانی نثر و... از ویژگی‌های آثار این داستان نویس متعهد بود.

کتاب

پیرترین نویسنده دنیا کتاب جدیدش را منتشر می‌کند

همدان‌پیام: نویسنده زن ۱۰۵ ساله که سالخورده‌ترین رمان‌نویس کتاب‌های رمانتیک دنیا نام گرفته است، جدیدترین اثرش را به چاپ می‌رساند.

اید پولاک، نویسنده ۱۰۵ ساله انگلیسی است که همچنان به نگارش رمان‌های رمانتیک ادامه می‌دهد. این زن سالخورده بزودی جدیدترین کتاب خود با نام «فرار» را روانه بازار می‌کند.

پولاک تا کنون از ۱۰ نام مستعار برای نشر آثارش استفاده کرده است. وی چند سالی است که دیگر از دستگاه تایپ استفاده نمی‌کند و رمان‌هایش را برای دختر ٦٩ ساله خود دیکته می‌کند.

به گزارش ایسنا، این پیرزن فعال در ۹ دهه گذشته ۱۲۳ رمان با داستان‌های پرشور عاشقانه به نگارش درآورده و با وجود اسامی مستعار مختلف میلیون‌ها طرفدار دارد.

تئاتر

در تشریح برنامه‌های واحد نمایش حوزه هنری استان عنوان شد:

حوزه هنری میزبان کانون تئاتر قرآنی

همدان‌پیام: واحد نمایش حوزه هنری استان همدان در ادامه اهداف بلند مدت و مؤثر این حوزه، امسال نیز اقدام به برگزاری برنامه‌های جدید کرد.

به گزارش روابط عمومی حوزه هنری استان همدان، در راستای آموزش مبانی تئاتر که منجر به تولید و اجرای نمایش‌های خلاقه می‌شود، فعالیت خانه تعزیه و کانون تئاتر کودک و نوجوان حوزه هنری استان همچون گذشته ادامه می‌یابد.

کارشناس‌مسئول واحد نمایش حوزه هنری استان همدان در این باره گفت: در سال جدید نشست‌های ماهانه خانه تعزیه به منظور شناسایی استعدادهای جدید برگزار می‌شود و برای نخستین بار در این خانه، شیوه‌های تعزیه‌خوانی به هنرمندان آموزش داده خواهد شد.

نیما بیگلریان ادامه داد: از برنامه‌های کارگاه نوجوانان و جوانان نیز شناسایی و جذب استعدادهای جوان، تولید ایده و نمایشنامه مخصوص کودکان، اجرای نمایشنامه محیطی در کودکستان‌ها و مدارس ابتدایی و اجرای نمایش‌های خیابانی با موضوع کودک است که با حضور علاقه‌مندان هر دو هفته یکبار در محل حوزه هنری استان برگزار می‌شود.

وی اظهار داشت: کانون نمایشنامه نویسی نیز نشست‌های خود را هر دو ماه یک بار برگزار کرده که با حضور منتقدان و علاقه‌مندان آثار نمایشی بزرگ روز ایران و جهان نقد و تحلیل می‌شود.

بیگلریان افزود: یکی از برنامه‌های جدید واحد هنرهای نمایشی حوزه هنری استان در سال۹۲، راه‌اندازی کانون تئاتر قرآنی توسط کارگروه نوجوانان با هدف آموزش و ترویج فرهنگ قرآنی در تولید آثار نمایشی است که در این نشست‌ها قصه‌های دراماتیک قرآن خوانده و تفسیر شده و پس از بررسی مفهوم داستان، نمایشنامه‌ای بر اساس آن نوشته می‌شود.

وی در پایان گفت: اجرای نمایش‌های خیابانی به مناسبت‌های مختلف در سطح شهر، ترویج تئاتر مذهبی و دینی در میان جوانان و نوجوانان، برگزاری اتاق فکر در کانون‌های مختلف با محوریت آموزش و ترویج نمایش، تولید نمایش‌های آموزشی به عنوان تئاتر کاربردی و اجرای آن در اماکن تعریف شده فرهنگی، چاپ نسخ تعزیه و معرفی گروه‌های شاخص و فعال شبیه‌خوان استان از دیگر اقدامات اجرایی واحد نمایش در سال جاری خواهد بود.

طلا و ارز

نوع ارز و طلا	قیمت فروش(ریال)
یورو	-
دلار آمریکا	-
پوند انگلیس	-
درهم امارات	-
سکه تمام بهار طرح قدیم	۱۳۳۰۰۰۰۰
سکه تمام بهار طرح جدید	۱۳۵۲۰۰۰۰
سکه نیم بهار	۷۱۵۰۰۰۰
سکه ربع بهار	۴۴۳۰۰۰۰
یک گرمی	۳۱۲۰۰۰۰
یک گرم طلای ساخته نشده ۱۸ عیار	۱۲۹۳۲۲۷

*نکته: نرخ اعلام شده در این جدول از خبرگزاری فارس برداشت شده است.
در حال حاضر هیچ منبعی نرخ ارز را اعلام نمی کند و جدول نرخ ارز سایت نرخ فا هم حذف شده است.

سینما

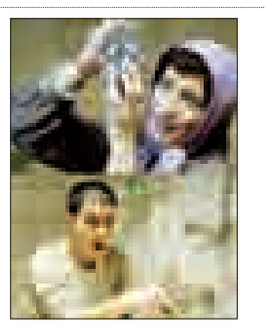

سینما
قدس:
سالن شماره یک: **رسوایی**
سالن شماره دو: **حوض نقاشی**
کانون پرورش فکری: **آدم آهنی**
بهمن ملایر: **رسوایی**
تویسرکان: **کلاه قرمزی و بچه ننه**

کاندیداهای محترم انتخاباتی
راه موفقیت شما از همدان پیام می‌گذرد

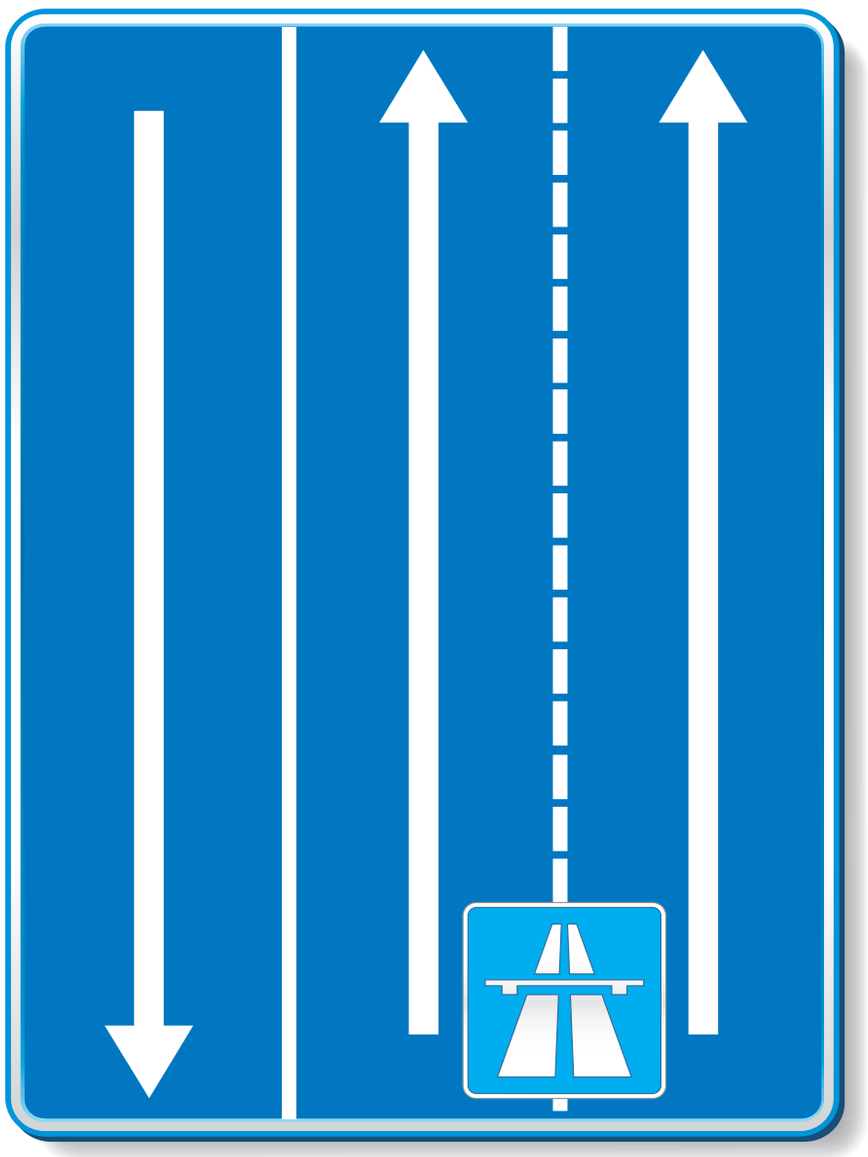

مشاوره رایگان
تلفن: ۸۲۶۴۴۳۳ - ۰۸۱۱ (ستاد انتخابات روزنامه)