پیام تاریخ، تمدن و فرهنگ مادستان
|ISNN: 2322-4665|
روزنامه همدان پیام
www.HamedanPayam.com
یکشنبه ● ۲۰ دی ماه ۱۳۹۴ ● ۲۹ ربیع‌الاول ۱۴۳۷ ● ۱۰ ژانویه ۲۰۱۶
سال یازدهم ● شماره ۲۵۴۲ ● ۱۲ صفحه روزنامه + نیازمندی‌ها ● ۵۰۰ تومان

ایران

کسانی که نظام و رهبری را هم قبول ندارند در انتخابات شرکت کنند
۴

گردشگری

تنها ۴ منطقه گردشگری همدان سرمایه‌گذار دارد
۵

جامعه
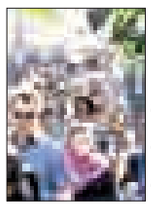
حال «مشارکت اجتماعی» خوب نیست
۹

ورزش

دستگاه ورزش حامی میثم جوکار در راه المپیک
۱۱

توضیحات ابراهیمیان درباره حواشی آزمون خبرگان
۴

انتقاد از ساخت و ساز در اراضی کشاورزی
۱۰

کانال خبری همدان پیام در تلگرام
https://telegram.me/hamedapayam

گزارش وزارت علوم از عملکرد بسیار ضعیف استان در برپایی کرسی‌های آزاداندیشی حکایت دارد

دانشگاه‌های همدان بدون اندیشه آزاد!

۳

خبر خوش استاندار برای بخش کشاورزی همدان

دولت ۱۰۰۰ میلیارد برای صادرات کشاورزی بودجه گذاشته است

▪ بانک‌ها به خوبی از کشاورزی حمایت نمی‌کنند

۲

نگاهی به کتاب‌های مهم پر فروشِ همدان در ابتدای زمستان

رمان و جامعه‌شناسی در صدر بازار همدان

۶

در گردهمایی اصولگرایان استان تاکید شد

نقد برگذشته و دوری از نزاع درونی

آسیب‌شناسی و نقدگذشته هدف اصولگرایان در انتخابات پیش رو؛ این یکی از تاکیدات ویژه فعالان نشان‌دار این اردوگاه در استان است. گفتمانی که نشأت گرفته از ادبیات این روزهای سران اصولگرایی در مرکز کشور بوده است. تاکید بر خود انتقادی پس از انتخابات ۹۲ و ناکامی جریان اصولگرا در انتخابات کلید خورد و اکنون در آستانه کارزار دهمین دوره انتخابات مجلس در تارک برنامه‌های انتخاباتی اصولگرایان قرار گرفته است از جمله در همدان. پنجشنبه شب در گردهمایی بزرگ این جریان در...

۳

لالجین کاندیدای شهر خلاق جهان شد

▪ عراقی: حوزه گردشگری از کمبود کارشناس رنج می‌برد

۲

یادداشت روز

مقابله با ترفندهای رسانه‌ای در جنگ نرم

نظام جمهوری اسلامی ایران به دلیل ارایه تعریف نوینی از رابطه دولت- ملت و همچنین رابطه ملت با ملت و رابطه ملل با هم، همواره از سوی استکبار جهانی با توطئه های گوناگون مواجه است. در شرایطی این توطئه ها بیشتر دربرگیرنده حوزه سخت بود و استکبار با اطلاع از شرایط کشور به سمت جنگ سخت تمایل داشت. دشمنان می دانستند که انقلاب اسلامی، نظامی نوپا را پدید آورده و این نظام به لحاظ تشکیلاتی هنوز از حال و هوای دگرگونی، بخصوص در...

۲

یادداشت

ضرورت احیای تفکر کارشناسی در دستگاه‌های اجرایی استان

اذعان رئیس سازمان مدیریت و برنامه‌ریزی استان بر نبود یا ضعف تفکر کارشناسی در دستگاه‌های اجرایی که در نشست خبری اخیر مطرح شد، در شرایطی توجه رسانه‌های استان را به خود جلب کرد که این چالش مدت‌هاست ذهن مسئولان و حتی اذهان عمومی را به خود مشغول کرده و اتفاقاً در سال‌های گذشته به تناوب توسط رسانه‌ها مطرح و نخبگان و کارشناسان استان در حوزه‌های مختلف نسبت به پیامدهای آن که مهمترین...

۳

به علت محدودیت اعتبار

پیشرفت کنارگذر اسدآباد کُند است

از ابتدای آغاز عملیات اجرایی پروژه کنارگذر اسدآباد، فاز نخست آن بر اساس قرارداد باید ۳۰ ماهه و فاز دوم ۲۴ ماهه به اتمام می‌رسید که به علت محدودیت و کمبود اعتبار روند پروژه با تعلل روبرو شد.

رئیس راه‌وشهرسازی شهرستان اسدآباد از افتتاح فاز نخست پروژه کنارگذر این شهرستان تا پایان سال ۹۵ خبر داد.

ساسان رستمی در گفت‌وگو با ایسنا اظهار کرد: عملیات اجرایی این پروژه ملی در ۲ فاز از سال ۸۹ به طول بیش از ۱۰ کیلومتر آغاز شده و هنوز هم در دست اجراست.

وی با بیان اینکه از ابتدای احداث تاکنون برای پروژه کنارگذر شهرستان اسدآباد بیش از ۱۷ میلیارد تومان هزینه شده است، بیان کرد: در حال حاضر فاز نخست پروژه به طول ۱۰ کیلومتر ۷۰ درصد پیشرفت فیزیکی و فاز دوم پروژه شامل ساخت تقاطع و پل‌ها ۳۵ درصد پیشرفت داشته که طبق پیش‌بینی‌ها در صورت نبود و محدودیت اعتبار فاز نخست کنارگذر ظرف ۲ سال آینده زیربار ترافیک خواهد رفت.

تبریک و تهنیت
جناب آقای
مصطفی آزادبخت
بدینوسیله انتصاب شایسته جنابعالی به سمت سرپرستی
اداره کل حراست استانداری همدان
تبریک و تهنیت عرض نموده و از خداوند متعال توفیق روز افزونتان را در پیشبرد اهداف نظام مقدس و الهی جمهوری اسلامی ایران خواستاریم.
مجتمع صنعتی بافتینه و بافتسان

مجتمع چاپ و صحافی
پیام رسانه
ما معتقدیم تا وقتی بهتر ممکن است خوب کافی نیست

ارائه خدمات چاپ
بروشور، کاتالوگ، سربرگ
روزنامه، مجله، کتاب

کارت ویزیت

طرح ویژه از نیازمندی‌های همدان پیام
منتظر ما باشید...
شماره تماس نیازمندی: ۳۸۲۶۴۴۰۰-۰۸۱

پیام تاریخ، تمدن و فرهنگ مادستان
The Message Of Madestan's History & Civilization & Culture
روزنامه همدان پیام
۲
یکشنبه ● ۲۰ دی ماه ۱۳۹۴ ● شماره ۲۵۴۲
خبر
khabar@hamedanpayam.com

بازخوانی خبر آنفلوآنزا

رئیس دانشگاه علوم پزشکی استان همدان با اشاره به آخرین وضعیت شیوع آنفلوآنزا در استان همدان گفت: موج نخست و دومین شیوع ویروس آنفلوآنزا در سطح استان همدان رو به اتمام است، تاکنون ۲۰۰ نفر به این بیماری مبتلا و ۱۰ نفر نیز فوت کرده‌اند.

به گزارش تابناک، حبیب ا... موسوی بهار از کنترل به موقع آنفلوآنزای اچ. وان. ان. وان خبر داد و گفت: موج سوم این بیماری در راه است.

رئیس دانشگاه علوم پزشکی استان همدان همچنین با بیان اینکه سرانه تخت‌های بیمارستانی در استان همدان نصف استاندارد کشور است، گفت: کمبود تخت یک مشکل کشوری است که در استان همدان نیز وجود دارد.

حبیب‌ا... موسوی‌بهار در گفت‌وگو با ایسنا با بیان اینکه در کل استان دو هزار و ۴۰۰ تخت برای یک میلیون و ۷۰۰ هزار نفر وجود دارد، اظهار کرد: طبق استاندارد کشوری باید به ازای هر هزار نفر در استان سه تخت وجود داشته باشد که متأسفانه این تعداد در استان همدان یک و نیم تخت به ازای هر هزار نفر است.

موسوی‌بهار تصریح کرد: تلاش می‌کنیم سالیانه بر تعداد تخت‌های بیمارستانی بیفزاییم به طوریکه در سال‌های ۹۵ و ۹۶، شش بیمارستان در استان افتتاح می‌کنیم که همچون بیمارستان اکباتان، بیمارستان سوختگی بعثت و بیمارستان نهاوند است.

وی با بیان اینکه ضریب تخت‌های بیمارستانی در کل کشور کم است، تصریح کرد: مراجعه زیاد بیماران به بیمارستان‌ها احساس نیاز به تخت‌ها را تشدید می‌کند که برای حل این مشکل در ستادی با عنوان ستاد هدایت درمان در دانشگاه‌ها به وجود آمده که بیماران را به سمت تخت‌های خالی هدایت می‌کند.

موسوی‌بهار عنوان کرد: در مواقع شلوغی و مراجعه زیاد بیماران، به ترتیب اولویت اورژانسی بودن حا بیماران، تخت‌ها در اختیار بیماران اورژانسی و وخیم قرار می‌گیرد.

رئیس دانشگاه علوم پزشکی استان همدان تاکید کرد: تلاش می‌کنیم با تشویق و همکاری بخش خصوصی، خیریه و بخش‌های نیمه‌دولتی مانند تأمین اجتماعی برای افزایش تخت‌های بیمارستانی گام برداریم.

یادداشت روز

مقابله با ترفندهای رسانه ای در جنگ نرم

نظام جمهوری اسلامی ایران به دلیل ارایه تعریف نوینی از رابطه دولت- ملت و همچنین رابطه ملت با ملت و رابطه ملل با هم، همواره از سوی استکبار جهانی با توطئه های گوناگون مواجه است.

در شرایطی این توطئه ها بیشتر دربرگیرنده حوزه سخت بود و استکبار با اطلاع از شرایط کشور به سمت جنگ سخت تمایل داشت.

دشمنان می دانستند که انقلاب اسلامی، نظامی نوپا را پدید آورده و این نظام به لحاظ تشکیلاتی هنوز از حال و هوای دگرگونی، بخصوص در حوزه نظامی بیرون نیامده است.

در این شرایط دامن زدن به جنگ تحمیلی با حمایت از دیکتاتور منطقه ، حمایت از منافقین برای ترور و جنگ مستقیم در خلیج فارس از برنامه هایی بود که دشمنان دنبال کردند اما به دلیل پیش بینی نکردن مواردی مانند پیوند عمیق مردم با نظام و رهبری پیامبرگونه آن و معنویت حاکم بر ایران اسلامی نقشه ها و توطئه های آنها خنثی و بی نتیجه ماند.

با این اوصاف دشمن برغم شکست در جنگ تحمیلی و دیگر حوزه های جنگ سخت از پا ننشست و توطئه های دیگری را از قبیل تحریم اقتصادی ، جنگ اقتصادی و جنگ فرهنگی پی ریزی و اجرا کرد.

در این عرصه، عرصه ای که سالهاست دشمن وارد آن شده ، عرصه جنگ نرم است. در این عرصه استکبار به دنبال ضربه زدن به قدرت نرم نظام است زیرا به خوبی درک کرده که منشا اصلی قدرت نرم نظام، مردم و حمایت آنها از نظام است.

استکبار به دنبال فاصله اندازی بین مردم و نظام به روش های گوناگون بوده و در این راه از هیچ روشی چشم پوشی نمی کند.

دشمن می خواهد ثابت کند که نظام جمهوری اسلامی، ناکارآمد است البته بارها در این توطئه شکست خورده و حمایت مردم از نظام کارآمد جمهوری اسلامی را در صحنه های مختلف مانند انتخابات و راهپیمایی های ملی و مذهبی دیده اما هر روز بر امکانات خود در جنگ نرم اضافه می کند تا شاید بتواند موفقیتی در اهداف داشته باشد هرچند هوشیاری مردم و رهبری نظام آنها را باز با دست خالی مواجه کرده و می کند.

در جنگ نرم، رسانه ها ابزار قدرت کشورها و مردم آن کشور هستند و به همین دلیل است که توجه به رسانه ها و استفاده از تکنولوژی رسانه ای و همچنین به کارگیری استراتژی های رسانه‌ای از سوی قدرتها علیه ایران شدت یافته و آنها با تمام ابزار رسانه ای و با آخرین تاکتیک ها ، افکار عمومی کشور را هدف قرار داده اند.

در این میان رسانه های مستقل، مردمی و متعهد نظام در خنثی سازی توطئه های امپریالیسم رسانه ای شکل گرفته، نقشی اساسی دارند و می توانند در حوزه امکانات و توانمندی های خود به قدرت نرم نظام افزوده و تاکتیک های امپریالیسم رسانه ای را در حد و اندازه خود خنثی کنند.

به عنوان نمونه چندی پیش همدان پیام در مواجه با یکی از این تاکتیک ها، تصمیم گرفت برای پیشگیری از شایعه و همچنین ناکام گذاشتن غربی ها در بهره برداری های بعدی ، خبر را بصورت کامل و مناسب پوشش دهد.

در این ترفند رسانه ای "اندیشکده آمریکن انتر پرایز" با انتشار گزارشی که توسط خبرگزاری فارس نیز ترجمه و منتشر شده بود، ادعا کرده که تصاویر ماهواره ای ، استفاده یک جنگنده و یک هواپیمای ترابری روسی از پایگاه نوژه برای حمله به داعش را نشان داده است.

ایران بارها اعلام کرده که در سوریه حضور مستشاری دارد و انتشار این خبر در همدان پیام، افکار عمومی را نسبت به تلاش دشمنان با بهره گیری از ابزار رسانه در انحراف افکار عمومی به خوبی نشان داد و مردم هوشیار استان را نسبت به چگونگی تلاش رسانه ای غرب برای درگیر کردن ایران به شکلی مستقیم در جنگ، آگاه کرد.

به هر حال ، همدان پیام در راستای انجام رسالت آگاهی بخشی و تعهدی که به نظام و مردم دارد ، در جنگ نرم رسانه ای همواره در جبهه نظام اسلامی و مردم است.

خبر

مدیرعامل شرکت آب منطقه‌ای همدان اعلام کرد:

۲۰ درصد از منابع آبی استان به کنتور هوشمند آب و برق مجهز شده است

مدیر آب منطقه ای استان همدان گفت: ۲۰ درصد از منابع آبی استان به کنتور هوشمند آب و برق مجهز شده است.

به گزارش روابط عمومی شرکت آب منطقه‌ای همدان،مرتضی عزالدین افزود: تاکنون تعداد ۲ هزار و ۳۵۷ دستگاه کنتور هوشمند آب و برق بر روی چاه‌های مجاز استان نصب شده است که برای بقیه چاه‌ها اخطار صادر شده و این روند با سرعت در حال اجراست.

مدیرعامل شرکت آب منطقه‌ای همدان تأکید کرد: هدف اصلی نصب این کنتورها نظارت هوشمند برداشت آب از چاه‌ها با استفاده از نرم‌افزار و نیروی برق و جلوگیری از اضافه برداشت آب است. وی حفظ منابع آب و مصرف بهینه آن را وظیفه همگانی دانست و گفت: حفظ کیفیت و کمیت منابع آب برای مصارف آشامیدنی، کشاورزی، صنعتی و خدماتی یک فرایند مهم است که به منظور ترویج فرهنگ صحیح حفظ و پاسداری از منابع آبی و آموزش روش صحیح مصرف بهینه آب به خصوص در بخش کشاورزی وظیفه‌ای همگانی است.

خبر خوش استاندار برای بخش کشاورزی همدان

دولت ۱۰۰۰میلیارد برای صادرات کشاورزی بودجه گذاشته است

■ بانک‌ها به خوبی از کشاورزی حمایت نمی‌کنند

یک توصیه و یک گلایه؛ هر دو هم استراتژیک و با اهداف بلندمدت ؛ استاندار همدان درمراسم از تجلیل از برگزیدگان بخش کشاورزی استان بار دیگر از عملکرد بانک‌های استان در حمایت از یک بخش تولیدی استان گلایه کرد و البته به کشاورزان و تولیدگران این بخش توصیه‌ای استراتژیک داشت. محمدناصر نیکبخت در مراسم تجلیل از برگزیدگان بخش کشاورزی استان همدان گفت:«بانک‌ها به خوبی از بخش کشاورزی حمایت نمی‌کنند بلکه به دنبال این هستند که به بخش خدمات زودبازده تسهیلات ارائه دهند».

وی ادامه داد: احتمال می‌دهم بانک‌ها به خوبی از بخش کشاورزی حمایت نکرده و ۲۵ درصد منابع خود را در اختیار بخش کشاورزی قرار نداده باشند، زیرا متاسفانه آنها دنبال این هستند که به بخش خدمات زودبازده تسهیلات ارائه دهند اما طبق قانون باید بخش کشاورزی در تسهیلات بانک‌ها دیده شود که به جد تحقق این امر تأکید داشته و از بانک‌ها گزارش عملکرد درخواست می‌کنم.

بنابر آنچه ایسنا از این مراسم گزارش داده استاندار تصریح کرد که پشتیبانی بانکی بخش کشاورزی باید فراگیر شود و سایر بانک‌ها همچون بانک کشاورزی به این بخش کمک کنند به طوری که قاعدتاً بانک‌ها باید ۲۵ درصد منابع خود را در قالب تسهیلات به بخش کشاورزی اختصاص دهند.

وی با اشاره به فراگیر شدن اجرای سیستم آبیاری تحت فشار در استان، با طرح این سؤال که آیا بانک کشاورزی به تنهایی می‌تواند تمام اراضی کشاورزی را مجهز به سیستم آبیاری تحت فشار کند؟ اظهار کرد: بیش از ۱۲۰ هزار هکتار از اراضی آبی استان معادل ۵۰ درصد به سیستم آبیاری تحت فشار مجهز شده به طوری که اعتبارات مورد نیاز برای اجرای این مهم توسط دولت تامین می‌شود و بانک کشاورزی نیز همراه کشاورزان است.

نیکبخت بانک کشاورزی را کمک و پشتیبان خوبی برای بخش کشاورزی دانست که تمام توان خود را برای حمایت علمی و منطقی از بخش کشاورزی گذاشته است.

استاندار با اشاره به عملکرد و همکاری خوب کشاورزان در اجرای سیستم آبیاری تحت فشار و انسداد چاه‌های غیرمجاز عنوان کرد: اگر این رویه ادامه یابد می‌توان امیدوار بود کشاورزی سالم و بی‌دغدغه‌ای داشته باشیم. وی همچنین از جهاد کشاورزی خواست به گلخانه‌ها نیز توجه خاصی داشته باشد و توسعه کشت‌های گلخانه‌ای را در دستور کار قرار دهد. نیکبخت در ادامه با بیان اینکه تولیدات کشاورزی می‌تواند ۹ برابر ارتقا یابد کما اینکه تاکنون ارتقا یافته و مستندات آن نیز موجود است، یادآور شد: دیگر امکان و توان افزایش سطح زیرکشت در استان وجود ندارد، بنابراین باید سعی کنیم برای صادرات تولید داشته باشیم نه اینکه مازاد تولید را صادر کنیم.

وی با بیان اینکه اگر برای صادرات محصولات با کیفیت تولید نکنیم مشتری جذب نخواهد شد، تاکید کرد: اکنون بهترین بازار دنیا برای استان همدان، روسیه است، پس باید تلاش کرد تا این بازار را به دست آورده و حفظ کنیم.

استاندار با اشاره به اینکه روسیه محصولات کشاورزی مورد نیاز خود را از ترکیه تأمین می‌کرد و اکنون ترکیه‌ای در کار نیست، بیان کرد: استان همدان می‌تواند جای ترکیه را بگیرد و بازار روسیه را از آن خود کند.

وی اظهار کرد: دولت تدبیر و امید در بودجه سال ۹۵، هزار میلیارد تومان برای حمایت و پشتیبانی از صادرات در نظر گرفته که استان همدان باید از سهم خود از این بودجه استفاده کند.

لالجین کاندیدای شهر خلاق جهان شد

■ عراقی: حوزه گردشگری از کمبود کارشناس رنج می‌برد

در حالی که دو ماه تا از راه رسیدن نوروز باقی مانده است نخستین ستاد خدمات سفر همزمان با نخستین ستاد خدمات سفر و ششمین کارگروه گردشگری روز گذشته در همدان برگزار شد.

این روزها در حالی برنامه‌ریزان سفر پای کار می‌آیند که شرایط انتخاباتی حاکم برحوزه‌های متعدد کشوری است، کارشناسان اما بر این باورند که این شرایط نباید برنامه‌ریزی برای ستاد خدمات سفر را به حاشیه ببرد.

در سراسر کشور برنامه‌ریزی ویژه تعطیلات نوروزی از ماه‌های پیش آغاز شده و برنامه‌ریزان سفر بر این باورند که نباید میزبانی از میهمانان به فراموشی سپرده شود و حال همدانی‌ها هم برای چگونگی میزبانی از گردشگران نوروزی منتظر ارائه برنامه تصمیم‌گیران استان هستند. چرا که جامعه محلی بر این باورند که رشد و ارتقای گردشگری سبب ایجاد اشتغال، رونق اقتصادی و درآمدزایی را فراهم می‌سازد و در نهایت توسعه استان را به همراه دارد. البته این نشست اگرچه به بهانه برنامه‌ریزی برای نوروز برگزار شد اما با محوریت بررسی و تحلیل برنامه‌ها و طرح‌ها و چالش‌های گردشگری استان پیش رفت.

سرعت انتظار از گردشگری بیشتر از ظرفیت آن است

معاون عمرانی استاندار همدان در این نشست با بیان اینکه چالش‌های بسیاری پیش‌روی بخش گردشگری است، گفت: میزان توقعات مردم از بخش گردشگری بسیار است و برنامه‌های سازمان میراث فرهنگی، گردشگری و صنایع‌دستی برخلاف دیگر دستگاه‌ها به صورت نظام‌یافته و استانداردهای عملکردی و فعالیتی این سازمان مشخص نیست.

عراقی با تأکید بر اینکه نقشه راه گردشگری مشخص نیست، عنوان کرد: حوزه میراث فرهنگی، صنایع دستی و باستان‌شناسی از کارشناسان بیشتری بهره‌مند است اما حوزه گردشگری همانند پست روابط عمومی با مشکل تخصص روبه‌رو است و از ظرفیت‌های لازم برخوردار نیست.

معاون عمرانی استاندار همدان افزود: «میراث فرهنگی» و «صنایع دستی» تا حدودی ظرفیت بیشتری نسبت به بخش «گردشگری» دارند زیرا بخش تخصصی این دو حوزه تا حدودی حل شده و افراد ماهر در آن فعالیت دارند.

وی تصریح کرد: هنوز به ظرفیت لازم در بخش گردشگری نرسیده‌ایم و باید بگوییم که تعداد کارشناسان این حوزه که در مقاطع لیسانس و فوق‌لیسانس تحصیل کرده باشند، کم هستند.

عراقی با بیان اینکه چالش بخش گردشگری از دیگر بخش‌ها بیشتر نمایان است، افزود: انتظار بر مطرح شدن گردشگری بسیار بالاست و باید به آن پرداخته شود.

وی با اشاره به اظهارنظرهای اخیر خود در خصوص فعالیت گردشگری استان و عملکرد مسئولان این بخش گفت: بخشی از مطالب عنوان شده از سوی ما در مصاحبه‌ها مبهم عنوان شد، اما بخشی از آن نیز برداشت رسانه بود.

وی با بیان اینکه کمبود نیروی متخصص در حوزه گردشگری سبب بروز چالش در سازمان میراث فرهنگی شده است، افزود: در حالی که شاخص‌های حوزه گردشگری کامل نیست، سرعت انتظار از این حوزه بسیار بیشتر از توان و ظرفیت آن است. معاون هماهنگی امور عمرانی استاندار همدان با اشاره مصاحبه اخیر خود که به نقد بخش گردشگری پرداخته و مورد انتقاد کارشناسان و مدیران سازمان میراث فرهنگی قرار گرفته بود، گفت: مطبوعات نقطه و نظرات خود را در مصاحبه‌ها بیان می‌کنند و به نقاط قوت کمتر توجه می‌کنند و مباحث انتقادی را بیشتر برجسته می‌کنند.

وی بیان کرد: حوزه گردشگری همدان نیازمند سرمایه‌گذاری در حوزه نرم‌افزاری و فرهنگ‌سازی است و از طرفی توقع از حوزه گردشگری همدان به عنوان پایتخت تاریخ و تمدن ایران‌زمین بیشتر از دیگر استان‌هاست و باید بیشتر مورد توجه قرار گیرد. عراقی با اشاره به اظهارات اخیر خود درباره تنگ‌نظری مدیران در واگذاری پروژه‌ها به بخش خصوصی نیز گفت: برخی از مدیران استان با تنگ‌نظری به دنبال نگه‌داشتن پروژه‌ها برای خود هستند و برخی از سرمایه‌گذاران نیز برای کسب سود بیشتر و غیرمعقول دنبال زیاده‌خواهی و زیاده‌طلبی هستند.

لالجین شهر خلاق یونسکو در سال ۲۰۱۵ می‌شود

برای تصویب معرفی شهر خلاق یونسکو در سال ۲۰۱۵، دو شهر اصفهان و تبریز به عنوان شهرهای خلاق کشور انتخاب شدند که در سال ۲۰۱۶ نیز شهر لالجین کاندیدای ثبت شهر خلاق در یونسکو است.

وی در ادامه از احتمال برگزاری جشنواره بین‌المللی سفال در شهر لالجین خبر داد و گفت: برگزاری این جشنواره با تبدیل شدن لالجین به عنوان پایتخت سفال جهان، تحکیم خواهد شد.

وی بیان کرد: در صورت حمایت و همکاری دستگاه‌های استانی و بعضی از نهادهای کشور، نخستین جشنواره بین‌المللی سفال در سال آینده با حضور کشورهای مختلف جهان در همدان برگزار خواهد شد.

سروش‌مقدم با اشاره به اهمیت ایجاد دهکده صنایع‌دستی در لالجین، تصریح کرد: تمهیدات لازم باید درخصوص راه‌اندازی منطقه نمونه و ویژه گردشگری در شهر لالجین باید اندیشیده شود.

وی به تصویب دو مصوبه در سازمان میراث فرهنگی کشور اشاره کرد و گفت: بر اساس این مصوبات، مقدمات برای برگزاری جشنواره بین‌المللی در شهر لالجین فراهم خواهد شد.

وی به راه‌اندازی مجموعه اقامتی در بلوار کولاب همدان نیز اشاره کرد و یادآور شد: تفاهم‌نامه ساخت این هتل در همایش بین‌المللی سرمایه‌گذاری منعقد شد که این هتل پنج ستاره در کنار هتل شادی واقع در بلوار ارم ساخته خواهد شد.

در ادامه این نشست مدیرکل میراث فرهنگی، گردشگری و صنایع‌دستی استان همدان همچنین به کم‌کاری‌ها در میراث فرهنگی همدان اشاره کرد و با بیان اینکه در مدتی که در میراث فرهنگی کم‌کاری شده سیل انتقادات فراوان بوده است اما نباید استان را به حاشیه برد، گفت: سال ۹۴ ازنظر بحران اقتصادی خاص بوده و این بحران‌ها را حتی در جنگ تحمیلی نیز تجربه نکرده‌ایم.

سروش مقدم با بیان اینکه سال ۹۴ را تنها باید مدیریت کنیم تا فشار بر دستگاه‌ها کم‌تر شود، گفت: باید اوضاع موجود را تحمل‌کنیم و توپ را به میدان دیگران نیندازیم.

مدیرکل میراث فرهنگی، گردشگری و صنایع‌دستی استان همدان با بیان اینکه می‌توانستیم بسیاری از مسائل را بگوییم ولی سکوت کردیم، زیرا مردم نیاز به آرامش دارند، گفت: همه چیز را نباید رسانه‌ای کرد و نباید مسائلی در مطبوعات گفته شود که استان را به چالش بکشد.

shenide@hamedanpayam.com

شنیده‌ها

۱-گمانه زنی های انتخاباتی به روسای ستاد داوطلبان رسیده است. گویا این گمانه زنی ها اول از داوطلبان خبرگان شروع شده است. گفتنی است برخی از این گمانه زنی ها نوعی ترسیم فضای رقابت در انتخابات خبرگان استان نیز هست.

۲- داوطلبان مجلس هیچ فضا و مراسم مردمی استان را از دست نمی دهند. گویا این حضور در مواردی برای حاضرین قابل پیش بینی شده است. گفتنی است مراسم تجلیل از کشاورزان استان با حضور چند داوطلب نمایندگی برگزار شده است.

۳-نماینده ملایر از تقسیم دومیلیون تومان پول بین نیازمندان ملایر خبر داده است. گویا آریایی نژاد گفته این مبلغ را برای حل مشکل نیازمندان کنار گذاشته بوده اما خیلی زود تمام شده است. گفتنی است آریایی نژاد همچنین در شورای فرهنگ عمومی استان ادعا کرده که وعده عمرانی نداده و نخواهد داد.

۴- تغییر معاونت خبر صدا و سیما انتخاباتی ارزیابی شده است. گویا با این تغییر در سال انتخابات و استفاده از نیروهای رقیب دولت در این معاونت پیش بینی می شود، نارضایتی دولت از صدا وسیما افزایش یابد. گفتنی است تغییر معاونت خبر مرکز همدان نیز با این تحلیل قابل تامل است.

۵-ارسال پیام از سوی یک داوطلب به همایش اصولگرایان استان به نگاه از بالا تعبیر شده است. گویا گفته شده چرا این کاندیدا که حضور فعالی در نشست های تهران اصولگرایان دارد، در مراسم استان حاضر نیست. گفتنی است برخی تحلیلگران وحدت اصولگرایان را با این نوع رفتارها بسیار سخت ارزیابی می کنند.

خبر

مدیرکل امور اجتماعی و فرهنگی استانداری همدان:

آسیب‌های امروز حاصل غفلت از برنامه‌ریزی اجتماعی است

مدیرکل امور اجتماعی و فرهنگی استانداری همدان یکی از راهکارهای کنترل و مهار آسیب‌های اجتماعی را مشارکت مردم و واگذاری امور به آنها دانست.

به گزارش فارس، مهرداد نادری‌فر در نشست تخصصی «تعامل و توانمندسازی سازمان‌های مردم نهاد با هدف بررسی نقش نهادها در کنترل و کاهش آسیب‌های اجتماعی» با انتقاد از توجه نشدن به مسائل و معضلات اجتماعی در برنامه‌ریزی‌ها و سیاست‌گذاری‌ها، اظهار کرد: آمارها در بخش‌های مختلفی چون طلاق، اعتیاد، بیکاری، فقر، ایدز، دختران فراری و... نشان می‌دهد نگاه ویژه و خاصی در حوزه اجتماعی وجود نداشته است.

وی افزود: با پیروزی انقلاب اسلامی و درگیر شدن کشور به اموری مثل جنگ، سازندگی، توسعه سیاسی و تحریم، حوزه اجتماعی به طور کلی به حاشیه رانده شده است در صورتی که زیربنای توسعه پایدار، جمعیت و نیروی انسانی هر کشوری است.

مدیرکل امور اجتماعی و فرهنگی استانداری همدان ادامه داد: مشارکت و اعتماد دو بال سرمایه اجتماعی هستند که باید در نظام تدبیر برنامه‌ریزی مورد توجه قرار گیرند.

وی فقدان اعتماد اجتماعی را باعث کاهش مشارکت عمومی فعال دانست و با تأکید بر اینکه باید بین «جرم» و «آسیب» تفاوت قائل شد، گفت: هر جرمی می‌تواند آسیب باشد اما هر آسیبی جرم تلقی نمی‌شود، زیرا اموری چون طلاق، بیکاری، فقر و برای یک جامعه آسیب هستند نه جرم.

نادری‌فر با اشاره به تلاش‌های دولت یازدهم در برجسته کردن حوزه اجتماعی در سیاست‌گذاری‌های کلان کشور گفت: دولت تدبیر و امید درصدد بوده با اختصاص مفادی در برنامه ششم توسعه کشور به مسائل اجتماعی، این حوزه را برجسته کرده و نگاه مدیران کشوری را به آن ویژه کند.

وی یکی از راهکارهای کنترل و مهار آسیب‌های اجتماعی را مشارکت مردم و واگذاری امور به آنها دانست و اظهار کرد: هرگاه نظام به مردم اعتماد کرده است، مردم نیز به خوبی پاسخ اعتماد را فارغ از نگاه‌های سیاسی و جناحی داده‌اند.

مدیرکل امور اجتماعی و فرهنگی استانداری همدان با اشاره به نقش حایز اهمیت سازمان‌های مردم‌نهاد، آنها را پل ارتباطی بین مردم و دولت‌ها برشمرد و گفت: باید از این نهادهای مدنی برای پیشبرد امور کشور و توسعه آن استفاده کرد.

معاون اجتماعی نیروی انتظامی استان همدان نیز از آمادگی نیروی انتظامی در همکاری‌ها و تعامل با نهادهای مردمی خبر داد و اظهار کرد: سازمان‌های مردم‌نهاد پشتوانه خوبی برای تقویت مشارکت مردم در فعالیت‌های اجتماعی هستند.

حمیدرضا سعیدزاده با اشاره به فعالیت‌ها و خدمات حوزه معاونت اجتماعی نیروی انتظامی گفت: این مجموعه حامی مردم در اجرای امور فرهنگی و اجتماعی است.

پیام تاریخ، تمدن و فرهنگ مادستان
The Message Of Madestan's History & Civilization & Culture
روزنامه همدان پیام
۳
یکشنبه ● ۲۰ دی ماه ۱۳۹۴ ● شماره ۲۵۴۲
خبر
khabar@hamedanpayam.com

آتش دوباره به جان بازار همدان افتاد

آتش بار دیگر به جان بازار همدان افتاد و ۲ مغازه خرازی و ساعت فروشی را سوزاند.
مدیر عامل آتش نشانی و خدمات ایمنی همدان در ایت باره گفت: بامداد روز گذشته ساعت ۴ و ۳۷ دقیقه آتش‌سوزی بازار همدان به سامانه ۱۲۵ اطلاع رسانی شد که بلافاصله مأموران آتش‌نشانی در صحنه حاضر شدند.
مسعود دهبانی با بیان اینکه آتش‌سوزی در خیابان اکباتان بود، افزود: هفت نیروی آماده باش مستقر در ایستگاه‌های مرکزی و خیابان اکباتان با استفاده از سه دستگاه خودرو در کمتر از سه دقیقه در محل حادثه حضور و عملیات اطفای حریق را آغاز کردند.
دهبانی خاطرنشـــان کرد: عوامل آتش نشـــانی پس از نفوذ به داخل مغازه هایی که طعمه حریق شده بودند پس از یک ساعت تلاش موفق به مهار آتش شدند. وی با بیان اینکه دلیل حادثه در دست بررسی است، افزود: با توجه به اینکه در مجاورت این خرازی یک مغازه ساعت فروشی نیز قرار داشت و این دو مغازه بوسیله یک تخته چوب نئوپان از یکدیگر جدا شده بودند، آتش پس از سرایت به نئوپان، خساراتی به مغازه مجاور نیز وارد کرد.

شبکه‌های تلویزیونی اسدآباد وصل شد

مدیرکل صدا و سیمای استان همدان گفت: مشکل قطعی شبکه‌های تلویزیونی اسدآباد رفع شد.
حســین میســر در گفت و گو با ایرنا گفت: شبکه‌های تلویزیونی شهرستان اسدآباد به علت نوسانات برق و بروز مشکل در سیستم فرستنده دیجیتال قطع شده بود.
وی اضافه کرد: روز گذشـــته یک تیم فنی با حضور در اســـدآباد اقدام به بازبینی و تعمیر شبکه دیجیتال کرده و هم اینک شبکه‌های تلویزیونی در این شهرستان قابل مشاهده است. وی بیان کرد: نوسان برق و بروز رعد و برق به سیستم فرستنده دیجیتال آسیب وارد کرده که برای جلوگیری از اخلال در شـــبکه‌های تلویزیونی تدابیری اندیشیده شده است. مدیرکل صدا و سیمای مرکز همدان بیان کرد: در صورت نوسان برق و رعد و برق و بروز اشکال در سیستم فرستنده دیجیتال، باید سه تا چهار میلیارد ریال برای تعمیر سیستم معیوب هزینه کرد. میسر در ارتباط با فرسودگی سیستم فرستنده دیجیتال نیز اظهار کرد: عمر دیجیتال در همدان به کمتر از هفت سال می‌رسد همچنین حدود ۲/۵ سال است که این سیستم در اسدآباد نصب و راه‌اندازی شده است.

گزارش وزارت علوم از عملکرد بسیار ضعیف استان در برپایی کرسی‌های آزاداندیشی حکایت دارد

دانشگاه‌های همدان بدون اندیشه آزاد!

آزادی بیـــان و ابـــراز عقیـــده یکی از نشـــانه‌های توســـعه‌یافتگی جوامع شناخته می‌شود. این الزام برای نهادهایی که قابلیت تولیـــد دانش و تبادل نظریـــات را دارند دو چندان تلقی می‌شـــود که دانشگاه‌ها یکی از این محافل است.
در کشور ما از سال‌های گذشته کانون‌هایی تحت عنوان کرســـی‌های آزاداندیشـــی در دانشگاه‌ها به راه افتاده که البته هنوز در نقطه مطلوب خود نیست.
این وضعیت در اســـتان همدان به نســـبت پایین‌تر از ســـطح دانشگاه‌های کشور است؛ ایـــن را گـــزارش اخیر معاونـــت فرهنگی وزارت علوم حکایت می‌کند.
در این گزارش با ارائه تعریف مشـــخص از مفهوم کرسی‌های آزاداندیشی دانشگاه‌ها از آن به عنوان نشســـتی یاد شده که در آن به صورت آزاد، نظام‌منـــد، محترمانه، عقلانی، منطقی و شجاعانه، در باب موضوعی معین و از پیش اعلام شـــده، به اظهارنظر، پرسش و پاسخ عمیق، گفتگو، تبادل و تضارب آرا ، همراه با استدلال و ارائه مستندات پرداخته می‌شود».
در این گزارش اهداف برگزاری کرسی‌های آزاداندیشـــی دانشگاه‌ها اینچنین آورده شده :«اهداف کرسی‌های آزاداندیشی شامل ایجاد محیط مطلوب برای بیان آزادانه و ناصحانه اندیشـــه‌ها در دانشگاه‌ها با توجه به تقویت مؤلفه‌های وحدت، امنیت ملی و ارزش‌های اســـلامی، تضارب آرا و حاکم شدن فضای عقلانی و علمی با رعایت اخلاق اســـلامی و منطـــق گفت‌گو، ایجاد فرصـــت قانونی، امـــن و عادلانـــه برای طـــرح آرا و تقویت روحیه حقیقت‌جویی، قانون‌گرایی، آزادگی، خوداتکایی فکری و رشد فرهنگ نقدپذیری در چارچـــوب قانـــون اساســـی جمهوری اسلامی ایران، تشویق دانشگاهیان به مطالعه و تفکر خلاق بـــرای بصیرت‌افزایی و رفع ابهامات و پاسخگویی به شبهات گوناگون، ایجاد بســـتر علمی و فرهنگی مناسب برای تشویق و زمینه‌ســـازی فرایند تولید علم و نظریه‌پردازی می‌شود».
اما آنچه که با اهمیت‌تر است گزارشی است که از فراز و فرود دانشـــگاه‌های کشور در برگزاری این کرسی‌ها آورده شده است.
درصدر جـــدول دانشـــگاه‌های موفق در برگزاری کرسی‌های آزاداندیشی نام دانشگاه فردوسی مشهد دیده می‌شود و جای تعجب آنکه هیـــچ کدام از دانشـــگاه‌های پایتخت در این ردیف قـــرار ندارند. هر چند که در ارزیابی عملکرد دانشگاه‌ها در این موضوع نباید فقط کمیت برپایی کرســـی را در نظر گرفـــت اما در این گزارش دانشـــگاه ممتاز مشـــهد با برگزاری ۱۱۲ کرسی آزاداندیشی در میان ۱۱۳ دانشـــگاه و مؤسســـه آموزش عالی در کشور رتبه نخست را دارد.
طبق بررســـی انجام شـــده توسط معاونت فرهنگی وزارت علوم نقطه مقابل دانشـــگاه فردوسی مشهد، دانشگاه‌های گرمسار، مرکز آموزش عالی استهبان، مجتمع آموزش عالی گناباد، شهید مدرس لامرد، مرکز تحصیلات تکمیلی علوم پایه زنجان، معارف اســـلامی قم و دانشـــگاه هنر شیراز هستند که تاکنون اقدام به برگزاری کرسی آزاداندیشی نکرده و ارزیابی صورت گرفته از این دانشـــگاه‌ها درجه "بسیار ضعیف" را نشان می‌دهد.

خبری از همدان در ردیف ممتازها نیست

پس از دانشگاه فردوســـی مشهد، دانشگاه یاســـوج با برگزاری ۹۸ کرســـی، دانشگاه تبریز با ۸۹، دانشگاه علامه طباطبایی با ۷۶، دانشگاه الزهرا با ۶۷، دانشگاه اصفهان با ۶۵، دانشگاه صنعتی شریف و دانشگاه اصفهان با ۵۸، شـــهید چمران اهواز با ۵۴، دانشگاه سمنان با ۴۹، دانشـــگاه یزد با ۴۴، دانشگاه شـــیراز با ۴۲ و دانشگاه گیلان با ۴۱ کرسی آزاداندیشـــی در صدر دانشگاه‌های کشور قرار داشـــته و ارزیابی صورت گرفته نشان از "موفقیت" این دانشـــگاه‌ها در برگزاری کرسی‌های آزاداندیشی دارد.
بر اساس این گزارش، دانشگاه لرستان با ۳۸، دانشگاه تهران با ۳۷، دانشگاه‌های ارومیه با ۳۵، دانشگاه بیرجند با ۳۴، دانشگاه صنعتی خواجه‌نصیرالدین طوســـی با ۳۳، پردیس فارابی دانشـــگاه تهران با ۳۲، دانشگاه‌های حکیم ســـبزواری و ایلام با ۳۰ کرســـی در رده‌هـــای پایین‌تر قـــرار گرفتـــه و ارزیابی صورت گرفته از برگزاری کرســـی در این دانشگاه‌ها "متوسط" است.
تا اینجای رده‌بندی دانشـــگاه‌ها در برگزاری کرســـی‌های آزاداندیشـــی نامـــی از هیچ کدام از دانشـــگاه‌های استان دیده نمی‌شود و ایـــن برخـــلاف ادعاهایی اســـت که در سالیان گذشـــته از سوی دانشگاه‌های استان مخصوصاً دانشـــگاه پیام‌نـــور در برگزاری موفق و مطلوب کرســـی‌های آزاداندیشـــی شده است.
همـــدان در ردیف اســـتان‌های ضعیف در برپایی کرســـی‌های آزاد اندیشی پس از رده متوســـط معاونت فرهنگـــی وزارت علوم نام دانشـــگاه‌هایی را آورده کـــه در برپایی کرســـی‌های آزاداندیشـــی در کشـــور رتبه ضعیف را کسب کرده‌اند.
در این ردیف به همراه دانشـــگاه‌های خلیج فارس، علم و صنعت ایران، دانشگاه شهید باهنـــر کرمان، زابـــل، خوارزمی، بین‌المللی امام خمینی (ره) قزوین، اراک، سیســـتان و بلوچستان، صنعتی سهند تبریز و مازندران نام دانشگاه ممتاز استان یعنی بوعلی‌سینا هم با برگزاری تنها۲۹ کرسی آزاداندیشی دیده می‌شود تا در رده آخر فهرست دانشگاه‌های ضعیف قرار بگیرد.
اســـتان همدان اما در ردیف دانشـــگاه‌های بســـیار ضعیـــف در برپایـــی کرســـی‌های آزاداندیشی هم دو نماینده دارد.
دانشـــگاه تازه تأســـیس ســـید جمال‌الدین اســـدآبادی با برپایی ۸ کرســـی و صنعتی همدان با برپایی ۷ کرسی در ردیف انتهایی دانشگاه‌های بسیار ضعیف در این موضوع دیده می‌شوند.
عملکرد ضعیف و پایین‌تر از آن دانشگاه‌های استان در برپایی کرسی‌های آزاداندیشی در حالی اســـت که ناظـــران و صاحب نظران سیاسی یکی از علل توسعه نیافتن همدان در ســـالیان اخیر را ضعف فضای گفت وگو و تبادل نظر و تک‌صدایی چشمگیر در محافل علمی و کانون‌های تاثیرگذار می‌دانند.
در آستانه انتخابات پرشور و حرارت مجلس شورای اسلامی و خبرگان رهبری گزارش معاونـــت فرهنگی وزارت علـــوم از میزان اهتمام دانشـــگاه‌های اســـتان به کرسی‌های آزاداندیشـــی و وضعیـــت نامطلـــوب آن، چاره‌اندیشـــی برای برگزاری هر چه بیشتر و بهتر مناظرات و نشســـت‌های انتخاباتی ضروری اســـت. با این دانشـــگاه‌ها توسعه سیاسی استان ناامیدکننده می‌نماید.

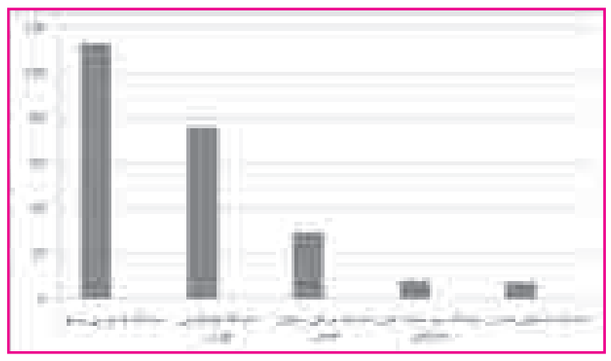

در گردهمایی اصولگرایان استان تاکید شد

نقد برگذشته و دوری از نزاع درونی

آسیب‌شناســـی و نقدگذشـــته هـــدف اصولگرایـــان در انتخابـــات پیش رو؛ این یکـــی از تاکیدات ویژه فعالان نشـــان‌دار این اردوگاه در اســـتان است. گفتمانی که نشأت گرفته از ادبیات این روزهای سران اصولگرایی در مرکز کشـــور بوده اســـت. تاکیـــد بر خود انتقادی پـــس از انتخابات ۹۲ و ناکامی جریان اصولگرا در انتخابات کلید خـــورد و اکنون در آســـتانه کارزار دهمین دوره انتخابـــات مجلس در تارک برنامه‌هـــای انتخاباتـــی اصولگرایان قرار گرفته است از جمله در همدان.
پنجشـــنبه شـــب در گردهمایی بزرگ این جریان در مسجد صاحب‌الزمان(عج) همدان هم از نقد علمکرد گذشـــته سخن رفت و هم از تأکید بر همگرایی اعضای این جریان در انتخابات.
دبیر شـــورای ائتلاف اصولگریان همدان در این همایش با بیان اینکه حضور و محوریت نماینده ولی فقیه در اســـتان در این شـــورا مورد تاکید همه اعضاســـت،گفت: پیروی از فرمایشـــات رهبری معظـــم انقلاب در عرصه‌های مختلف هدف اصلی شـــورای اصولگرایان همدان است.
بنا بر آنچه تسنیم از این نشست گزارش کرده حسین صادقیان اظهار کرد: پس از انتخابات ریاست جمهوری دوره قبل ضروری به نظر می‌رســـید که نیروهای انقلابی در اردوگاه اصولگرایی باید همگرایی و همفکری داشته و ضمن نقد عملکرد گذشـــته و بررسی و تحلیل موضوعات روز برای سایر حرکات و موضع‌گیری‌هـــا و نه صرفـــا انتخابات به وحدت نظر برسند.
وی گفـــت : هدف از تشـــکیل شـــورای اصولگرایان اســـتان همـــدان کار گروهی، حزبـــی و جناحی نبوده اســـت و در واقع پیروی از فرمایشـــات مقام معظم رهبری و انجام تکلیف انقلابی و اسلامی اصلی‌ترین هدف است.
صادقیان به اشاره به اینکه محورهایی برای شـــورای اصولگرایان همدان در جلســـات قبل مشخص شده است،گفت: محوریت و حضور نماینده مقام معظم رهبری در استان در این شـــورا از اصلی‌ترین مسائلی بود که مورد تاکید همه اعضای شورا بوده است.
صادقیان از گشایش و گسترده‌تر شدن چتر اصول‌گراهای همـــدان در انتخابات مجلس خبر داد و گفت: برخـــی از اعضای متعهد و دلســـوز از اردوگاه اصولگرایان خواستار توسعه این شورا و حضور اعضای بیشتری بودنـــد، بنابراین در جلســـاتی کـــه برگزار شـــد تصمیم بر این شـــد که با مســـئولیت حجت‌الاســـلام والمسلمین رســـتمی این توســـعه اتفاق بیفتد و اعضای بیشـــتری در جمع حضور پیدا کنند که در این جلسه در واقع آن جمع توسعه یافته است.
رئیـــس نهاد نمایندگی مقـــام معظم رهبری در دانشـــگاه‌های همدان هم در سخنانی در این همایش تاکید کرد: اصولگرایان همدان مرزبنـــدی و تفکیـــک بین انقلابـــی و غیر انقلابـــی را قبول دارند و هرکس که انقلابی اســـت در جمع ما قرار دارد و در زیر سایه رهبری انقلاب حرکت می‌کنیم.
وی امـــا در مـــورد وحـــدت جریـــان اصولگرایـــی در همدان هـــم تاکید کرد: نزاع درونـــی و رقابت درونی اصولگرایان سبب فرصت‌سوزی می‌شود لذا یک انسان انقلابی و معتقد به تقویت انقلاب اسلامی در جایی که بایـــد در میدان می‌ماند و در جایی که لازم باشـــد میدان را به نفع دیگر افـــراد انقلابی و هم‌فکر خـــود واگذار و همراهی می‌کند.
وی گفت: هدف جمع اصولگرایان همدان زنده نگه داشـــتن گفتمان ولایت و انقلاب اسلامی در فضای عمومی جامعه است.
در این نشست چند تن از کاندیداهای مطرح انتخابات مجلس از جمله امیر خجسته ، سید محمدکاظم حجازی، علی‌اکبر فامیل کریمی حضور یافتند و پیام حمیدرضا حاجی‌بابایی هم در این جلسه قرائت شد.

یادداشت

ضرورت احیای تفکر کارشناسی در دستگاه‌های اجرایی استان

اذعان رئیس ســـازمان مدیریت و برنامه‌ریزی اســـتان بر نبود یا ضعف تفکر کارشناسی در دستگاه‌های اجرایی که در نشست خبری اخیر مطرح شد، در شرایطی توجه رسانه‌های استان را به خود جلب کرد که این چالش مدت‌هاســـت ذهن مسئولان و حتی اذهان عمومی را به خود مشـــغول کرده و اتفاقاً در سال‌های گذشته به تناوب توسط رســـانه‌ها مطرح و نخبگان و کارشناسان استان در حوزه‌های مختلف نســـبت به پیامدهای آن که مهمترین آن ایجاد موانع جدی در مســـیر توسعه استان است، هشدار داده‌اند.
طهماسبی در این نشســـت البته برای رفع مشکلات و برطرف کردن موانع پیش‌روی توسعه استان راهکار مهمی ارائه داده و آن برنامه‌ریزی درســـت، هدف‌گذاری و اولویت‌بندی در تمامی دستگاه‌های اجرایی استان است که لازمه آن برخورداری از نوعی نگاه همه جانبه به بحث توسعه و بهره‌گیری از دیدگاه‌های کارشناسی در ابعاد مختلف توسط مدیران اســـت. البته تا رسیدن به هدف مورد نظر در این زمینه فاصله داریم و نمی‌توان انتظار داشت که در کوتاه‌مدت مشکلات موجود به یکباره برطرف شود. کما اینکه رئیس سازمان مدیریت و برنامه‌ریزی استان نیز تأکید کرده که «چرخ دنده‌های گردش تفکر کارشناسی آنقدر زنگار بســـته اســـت که نیاز به زمان برای خروج از این مشکل دارد»، امـــا روند اصلاح امور باید به گونه‌ای دنبال شـــود که آثار آن به مرور خود را نشـــان دهد و مردم تغییر برخی نگاه‌های غیرکارشناسی را در بین مدیران اجرایی را مشـــاهده کنند. بدون تردید خروجی اصلی و مهم این روند را می‌توان در اتخاذ تصمیمات مناسب، برنامه‌ریزی‌های دقیق و متناسب با نیازها و اولویت‌های استان و انجام اقدامات معقول و نتیجه‌بخش در حوزه‌های مختلف دانســـت که ریشه در همان نگاه کارشناســـی و تفکر دارد. در دوره‌ای به واسطه نبود سازمان مدیریت و برنامه‌ریزی، خلأ بزرگی احســـاس می‌شـــد و باعث شده بود روند تصمیم‌ســـازی‌ها و تصمیم‌گیری‌ها در ساختار اداری و سیستم اجرای کشـــور و به تبع آن استان چندان کارشناسی شـــده و معقول نباشد. روندی که خود باعث ایجاد موانع ریز و درشـــت در مســـیر توسعه استان شـــده بود و ضرورت احیای سازمان مذکور را دوچندان کرده بود. حال این اتفاق افتاده و در ســـطح استان نیز چند ماهی است که ســـازمان مدیریت و برنامه‌ریزی فعالیت خود را آغاز کرده اســـت و رئیس ســـازمان نیز بر بحث احیای تفکر کارشناسی در بدنه اجرایی استان تأکید دارد و آن را به عنوان یک ضرورت اساسی مطرح کرده است. در چنین شرایطی انتظار می‌رود گام‌های مهمی در جهت تحقق این هدف مهم برداشته شود. امری که لازمه آن تغییر برخی نگاه‌های غیرکارشناسی در بین مدیران و خارج شدن موضوع از حالت شعاری است.

خبر

از کشف فرار مالیاتی ۲۰ هزار میلیاردی تا اختلاس ۸۶۰۰ میلیاردی

معاون مبارزه با مفاسد کلان اقتصادی وزارت اطلاعات با تشریح اقدامات این معاونت در حوزه مفاسد کلان اقتصادی از همکاری‌های موثری ایـــن معاونت با بانک مرکزی برای ســـاماندهی موســـســـات غیرمجازمالی واعتباری خبر داد.
به گزارش ایســـنا معاون مبارزه با مفاســـد کلان اقتصـــادی وزارت اطلاعات در جمع خبرنگاران به تشریح اقدامات این معاونت پرداخت و گفت: وی افزود: در ســـال ۱۳۹۴ و ماه های اخیر به مانند سال های گذشته اقدامات قابل توجهی توسط ســـربازان گمنام امام زمان(عج) در این معاونـــت با هدف مقابله‌جدی با فســـادااقتصادی و بالاخص جلوگیری از فرارمالیاتی و مقابله اطلاعاتی با قاچاق کالا و ارز و پدیده زمین‌خواری صورت گرفته است.
معـــاون مبارزه با مفاســـد کلان اقتصـــادی وزارت اطلاعات در ادامه به تشـــریح اقدامات این معاونت در حوزه جلوگیری از فرار مالیاتی پرداخت و گفت: طی ماه های گذشـــته کارشناسان اطلاعاتی موفق به کشف و انهدام یک باند فعال در ارتباط با فرار کلان مالیاتی شده اند.
وی ادامـــه داد: روش کار اعضـــای این باند به این شـــکل بوده که با تاســـیس چندین شـــرکت و انجـــام فعالیت صـــوری در حوزه‌های بازرگانی و با ارائه پیشـــنهاد مشاوره مالیاتی به سایر شرکت‌ها، نسبت به ســـنجش نیازها و مشکلات شـــرکت‌های مذکور اقدام می‌کردند. متخلفین همزمان با نفوذ به بخشـــی از ســـامانه سازمان امور مالیاتی، اطلاعات محرمانه مودیان(شخصیت های حقیقی و حقوقی) را بدست می‌آوردند و از این اطلاعات بدســـت آمده برای جلب اعتماد آنان و ترغیب به ادامه همکاری بهره‌برداری می نمودند.
وی خاطرنشـــان کرد: با ورود معاونت اقتصـــادی وزارت اطلاعات به موضوع و با همکاری موثر مقام محترم قضایی و ریاست محترم سازمان امور مالیاتی ابعاد گوناگون تخلفات به طور کامل کشف و متهمان شناسایی و حسب مورد، احضار، دستگیر و روانه زندان شدند. تحقیقات تکمیلی و بررسی آسیب شناسانه موضوع با همکاری نهادهای ذیربط همچنان ادامه دارد.بر اساس اقدامات به عمل آمده و از مجموع بررسی های انجام شده توســـط این معاونت در زمینه فرار مالیاتی فقط در سال ۱۳۹۳ منتهی به وصول مالیات بالغ بر ۲۰ هزار میلیارد ریال شده است.
معاون مبارزه با مفاســـد کلان اقتصـــادی وزارت اطلاعات همچنین به تشـــریح اقدامات این معاونت در حوزه اختلاس در ســـطح کشور پرداخت و گفت:در خصوص جلوگیری از اختلاس از بانک‌ها اخیرا اعضای یک باند با همکاری معاون یکی از شعب بانک‌های کشور در صدد اختلاس و انتقال مبلغ هشـــت هزار و ششصدمیلیارد ریال از آن بانک و تبدیل به ارز و خروج از کشـــور بوده که با همکاری مدیریت عامل و حراست بانک و همت همکاران سازمان اطلاعات استان تهران دستگیر شدند که اطلاعیه آن نیز منتشر شد.

الووو پیام

ایمیل ——— mardomi@hamedanpayam.com
پیامک ——— ۱۰۰۰۶۰۶۶
تلفن و پیام‌گیر ——— ۳۸۲۷۹۰۴۰ - ۰۸۱

۱-چند ماه پیش همراه ثبـــت نام خط تلفن اینترنت مخابرات هم نام‌نویســـی کردم. قراردادی را امضا کردیم که یکساله بود و قرار شـــد مبلغ مودم را روی هزینه ماهانه از ما کم کنند. به دلیل بدهی خط را قطع کردند پس از آن اینترنت هم قطع شـــد اما با پرداخت بدهی در کمال تعجـــب مخابرات دیگر اینترنت ما را وصل نکرد وقتی بـــرای چرایی آن مراجعه کردیم گفتنـــد چون بدهی‌تان را نپرداخته‌اید پول مودم را یکباره روی قبض کشیده‌اند و اینترنت هم قطع شده است. این در حالی بود که قرارداد اولیه برای یک سال بوده و طبق آن باید مخابرات ماهانه ســـه گیگ اینترنت به ما ارائه می‌کرد حالا با گذشـــت چند ماه یک طرف قرارداد را لغو کرده و پول مودمی که قرار بوده یکســـاله بگیرد یک ماه اخذ کرده است. چرا نظارتی روی عملکرد مخابرات نیست؟! مردم به هوای اینکه وابسته به دولت است به آن اعتماد دارند اما در مقابل این شرکت از این اعتماد سوءاستفاده کرده و بهره‌کشی می‌کند. آیا جایی برای شکایت از مخابرات پیش‌بینی نشـــده؟ این چه بساطی است که درست کرده‌اند؟!!!!

زواری از همدان

در مـــورد خبر «حمله به ســـفارتخانه روی میز دادگســـتری»؛ خواســـتم بگویم باید همزمان پیگیر پرونده نقض حقوق بشری در عربســـتان در گردن زدن سران شیعی باشـــیم نباید فضا را ببازیم این عملکرد عربســـتان فرار روبه جلویی بود که برایش مهیا شـــده اســـت. اصل قضیه اما ســـرپوش‌گذاری برای حل مشکلات داخلی عربستان بوده است.

Salahi....@gmail.com

با سلام. اخیراً نشر«حسام» مؤسسه‌ای مردم‌نهاد و عام‌المنفعه با نام سایه‌سار مهر با مجوز وزارت کشور که در مرحله ثبت بسر می‌برد راه‌اندازی کرده است. هدف مؤسسه، نشر کتاب کودک و اهدای کتاب‌ها به مناطق محروم و مهدکودک‌های تحت حمایت بهزیستی است. بنابراین از نویسندگان تقاضا دارم با ما در ارتباط باشند هم اکنون در حال آماده‌سازی کتاب‌ها هستیم.

تلفن محفوظ

خبر

ندای ایرانیان نخستین همایش انتخاباتی اصلاح‌طلبان استان را کلید زد

سخنرانی صادق خرازی در تالار معلم

حزب ندای ایرانیان شـــاخه همدان نخســـتین همایش انتخاباتی اصلاح‌طلبان را با دعوت از رئیس شورای مرکز این حزب برای سفر به همدان کلید زده است.
دبیر حزب ندا در همدان با اعلام این خبر به همدان پیام گفت: همایش حزب ندای ایرانیان شـــعبه همدان ۲۱ دی ماه با ســـخنرانی سید صادق خرازی رئیس شـــورای مرکزی این حزب در تالار معلم همدان برگزار می‌شود. سیروس نجفی افزود: این همایش با سه موضوع انتخابات، برجام و اصلاحـــات گام به گام برگزار می‌شـــود و خرازی در این موضوعات ســـخنرانی می‌کند. وی ضمن دعوت از همه فعالان و گروه‌های سیاسی استان برای حضور در این همایش ابراز امیدواری کرد با توجه به نزدیک بودن انتخابات و پیروزی دولت تدبیرو امید در مذاکرات هسته‌ای و شعار حزب ندای ایرانیان این همایش منتج به رشد و توسعه احزاب در استان شود. برنامه همایش حزب ندای ایرانیان با سخنرانی صادق خرازی از ساعت ۱۵/۳۰ تا ۱۷/۳۰ فردا اعلام شده است.

جوابیه شهرداری به یک خبر

احتراماً بازگشـــت به روزنامه شـــماره ۲۵۳۷ مورخه ۹۴/۱۰/۱۴ به اســـتحضار می‌رساند رودخانه ســـعیدیه با توجه به طرح تفصیلی مصوب شـــهر همدان به صورت روباز طراحی شـــده و شهرداری مجاز به پوشاندن رودخانه مغایر با طرح بوده نمی‌باشد و نیز اینکه رودخانه به عنوان معبر عمومی و قابل اســـتفاده جهت تردد وسایل نقلیه نمی‌باشد و صرفاً حریم رودخانه به صورت پیاده‌راه می‌باشد.

روابط عمومی شهرداری منطقه یک

تبریک و تهنیت
جناب آقای
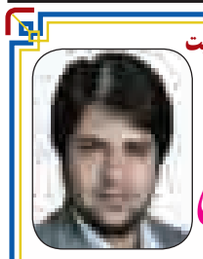
علیرضا فعله‌گری
شهردار محترم شیرین‌سو
انتصاب شایسته جنابعالی را تبریک عرض نموده و از خداوند منان توفیقات روزافزون شما را خواستاریم.
شرکت مهرگان پارس الوند
(مهندس ذوقی، فعله‌گری، فتحی)

پیام تاریخ، تمدن و فرهنگ مادستان
The Message Of Madestan's History & Civilization & Culture
روزنامه همدان پیام
۴
یکشنبه ● ۲۰ دی ماه ۱۳۹۴ ● شماره ۲۵۴۲
ایران و جهان
siasat@hamedanpayam.com

بین الملل

علاقه‌ای به بالا گرفتن تنش نداریم

وزیر امور خارجه جمهوری اسلامی ایران، نامه‌های جداگانه‌ای خطاب به دبیر کل سازمان ملل‌متحد، دبیر کل سازمان همکاری‌های اسلامی و وزرای‌خارجه کشورهای عضو سازمان ملل‌متحد ارسال کرد. به گزارش ایسنا محمد جواد ظریف در این نامه‌ها به «تحولات تاسف‌آور اخیر بین ایران و عربستان سعودی» در روزهای اخیر اشاره کرده و گفته اســت: «ما هیچ علاقه یا میلی به بالا گرفتن تنش در همسایگی خود نداریم. ما همه نیازمندیم در مقابل تهدیدات افراط‌گرایان علیه خودمان متحد شویم. در واقع، رئیس جمهور و من از اولین روزهای پس از انتخابات، پیام‌های عمومی و خصوصی مبنی بر آمادگی برای گفت‌وگو و زمینه‌سازی ثبات منطقه‌ای و مبارزه با خشونت و افراط‌گرایی به عربستان ارسال کردیم.»

خبر

چاره‌ای جز ارتقای آمادگی‌های دفاعی نداریم

ســخنگوی ارشــد نیروهای مســلح گفت: در شرایط تشدید فشارهای امریکا، چاره‌ای جز ارتقای آمادگی‌های دفاعی نداریم.

به گزارش ایسنا، سردار سرتیپ پاسدار سید مسعود جزایری معاون امور بســیج و فرهنگ دفاعی ستاد کل نیروهای مســلح در واکنش به اقدامات مداخلــه جویانه آمریکایی‌ها علیه برنامه‌های دفاعی جمهوری اســلامی ایران اظهار کــرد: بخش عمده و اصلی قدرت نظامی و توان دفاعی جمهوری اســلامی ایران، اتکا به «مردم» همیشــه در صحنه می‌باشــد و با توجه به آمادگی‌های سرشــار «جوانان» ایرانی و سایر نیروهای مقاومت در بهترین شرایط آمادگی دفاعی هستیم.

دولت

احتمال ارائه لوایح برنامه و بودجه در هفته جاری

یــک عضو هیات رئیســه مجلس شــورای اسلامی از احتمال ارائه لوایح برنامه و بودجه در جلسه علنی سه‌شنبه هفته جاری یا یکشنبه هفته آینده خبر داد.

ضرغام صادقــی در گفت‌وگو با ایرنا،اظهار کرد: بــه گفته آقای نوبخت دولت لوایح برنامه ششــم و بودجه ۹۵ را همزمان در جلســه علنی سه‌شــنبه هفته جاری یا یکشنبه هفته آینده تقدیم مجلس خواهد کرد.

به گفتــه وی، وزرای اقتصاد و آموزش و پرورش نیز روز دوشــنبه برای پاسخ‌گویی به سوال نمایندگان در جلسه علنی مجلس حاضر می‌شوند.

تا انتخابات

اهمیت درست انتخاب کردن کمتر از شرکت در انتخابات نیست

یــک نماینده اصولگرای مجلس با بیــان این که انتخابات فصل جنبش و رویش اســت گفت: اهمیت درست انتخاب کردن کمتر از اصل شرکت در انتخابات نیست.

قاسم جعفری با اشاره به بیانات مقام معظم رهبری در دیدار مردم قم به مناسبت ســالروز قیام ۱۹ دی اظهار کرد: واقعیت این است که در نظام‌های مردم ســالاری دینی حضور مردم در ایام انتخابات پرشورتر می‌شود و آنچه که باعث شده انقلاب تا به امروز استمرار یابد حضور مردم است. وی با بیان اینکه انتخابات فصل جنبش و رویش است که نشاط را بر می‌گرداند اظهار کرد: گروه‌هایی که در ایام انتخابات ظهور می‌کنند و افراد مورد نظر خود را معرفی می‌کنند و برخی از مسئولان از ســوی مردم مورد نقد قرار می‌گیرند و الزام به پاسخگویی دارند، حتی کسانی که بی ظرفیت هستند مجبور به پاسخگویی می‌باشند.

ایــن نماینده اصولگرای مجلس با اشــاره به‌این که یکی از زمان‌های اصلــی نظارتی مردم، در موســم‌های انتخابات اســت تصریح کرد : انتخابــات می‌تواند انقلاب را بیمه کنــد. اگر می‌بینید حضور احزاب و گروهها شــور و نشــاطی را ایجاد می‌کند بدان دلیل است که آنها خود را در سرنوشــت کشور و خودشــان دخیل می‌دانند و مردم هم مطمئن هســتند که راهکار و فرآیند انتخابات فرآیندی سالم است و هیــچ گونه انحرافی وجود ندارد. نماینــده مردم بجنورد درمجلس با اشاره به‌این سخن رهبری که حتی کسانی که نظام را قبول ندارند برای حفظ اعتبار کشور در انتخابات شرکت کنند گفت: قطعا در این راستا کیفیت بخشی به انتخابات یکی از ابعاد اصلی و اساسی است، گرچه صرف شــرکت در انتخابات هم یک وظیفه تلقی می‌شــود. جعفری افــزود: در واقع گروههای مرجعی که ســلامت درانتخابات را تامین می‌کنند می‌توانند به نوعی کمک کننده مردم باشند، اما به‌این نکته هم باید توجه کنند که اهمیت درست انتخاب کردن کمتر از اصل شرکت در انتخابات نیست.

مردم در انتخابات به هر سلیقه‌ای که می‌پسندند رأی دهند

یک عضو کمیسیون امنیت ملی و سیاست خارجی مجلس با اشاره به ســخنان امروز مقام معظم رهبری در مورد انتخابات پیش رو ابراز امیدواری کرد که در انتخابات هفت اســفند حماســه بزرگ حضور حداکثری به نمایش گذاشته شود.

سید حســین نقوی حسینی اظهار کرد: کشور ما در عرصه بین‌المللی در حال هماورد ســنگینی است ما از یک سو در آستانه اجرای برجام هســتیم و با کشورهای عهد شکنی روبرو هستیم که به عهد خود وفا نمــی کنند و از ســوی دیگر در منطقه با برخــی مهره‌های آمریکا و صهیونیسم روبرو هستیم که سر هر موضوعی بازی در می‌آورند و در پازل آمریکایی‌ها بازی می‌کنند. وی افزود: ما در داخل کشــور هم با مســائل و مشکلاتی مثل رکود سنگین اقتصادی روبرو هستیم و باید بتوانیم در عرصه داخلی و خارجی راه را باز کنیم تا حرکت کشــور تندتر شــود و بتوانیم از موانع عبور کنیــم. نماینده مردم ورامین در مجلس ادامه داد: هفتم اسفند تنها یک انتخابات نیست بلکه نمایش و همایش قدرت است و ملت ایران باید یک حماسه بزرگ را خلق کند و به دنیا نشــان دهد که پای عزت و استقلال کشور و آرمان‌های امام و شهدا ایستاده است.

رهبر معظم انقلاب در دیدار مردم قم:

کسانی که نظام و رهبری را هم قبول ندارند در انتخابات شرکت کنند

حضرت آیــتا... خامنه‌ای رهبر معظم انقلاب اسلامی صبح شنبه در دیدار پرشور هــزاران نفر از مردم قم، بــا تجلیل از قیام تاریخ‌ســاز ۱۹دی ۱۳۵۶ مردم این شــهر و تشــریح علل و عوامل «ماندگاری انقلاب»، تأکیــد کردنــد: در پرتو حضــور آگاهانه همگانــی، مانــدگاری انقــلاب، آرامش و سکینه ملت و پیروزی بر توطئه‌های دشمنان امکان‌پذیر خواهد شد.

به گــزارش پایگاه اطلاع‌رســانی دفتر مقام معظم رهبری، رهبر انقلاب اسلامی با تجلیل از قیام تاریخی نوزدهم دی سال ۱۳۵۶ مردم قم بــر ضد رژیــم دیکتاتوری شــاه و در حمایت از مرجعیــت و روحانیت، از مردم قم به عنوان «پیشــروان و پیشرانان انقلاب» یاد کردند و افزودند: سال‌ها مبارزه و بیانات امام خمینی رحمه‌ا... و جایگاه مرجعیت و روحانیت، در مردم زمینه‌های مساعدی برای مبارزه با رژیم ستم‌شاهی فراهم کرده بود که قیام ۱۹دی، این مبارزه حیاتی را کلید زد.

رهبر انقلاب اســلامی در بخش دیگری از سخنانشــان، طبیعت انتخابات را دادنِ نفسِ تازه به ملت برشمردند و افزودند: احساسِ مســئولیتِ مردم که در حضور در انتخابات جلوه‌گر می‌شود و دشمن را ناکام می‌گذارد از عناصر «ماندگاری انقلاب» است.

حضرت آیتا... خامنه‌ای دو مســئله را در انتخابــات دارای اهمیت فــراوان خواندند: اول؛ «اصــل شــرکت در انتخابات» و دوم؛ «درســت انتخاب کردن و رأی به نامزدهای اصلح». ایشــان با تأکید مجدد برضرورت شرکت همه واجدان شــرایط رأی دادن در انتخابات افزودند: همچون گذشــته اصرار داریــم که همه، حتی کســانی که نظام را و رهبری را قبول ندارند پای صندوق‌ها بیایند چرا که انتخابات متعلق به ملت، ایران و نظام جمهوری اسلامی است.

حضرت آیتا... خامنه‌ای شرکتِ همگان در انتخابات را موجب پایداری و تقویت نظام اسلامی، استمرار تأمین امنیت کامل، افزایش اعتبار و آبروی ملت در چشــم جهانیان و باعث ابهت جمهوری اسلامی ایران در نزد دشمنان خواندند.

رهبر انقــلاب در تبیین اهمیت فراوان رأی دادن بــه نامزدهای صالح افزودنــد: آرا و سلایق مختلف، ایراد ندارد، مهم آن است که تلاش و دقــت کنیم که انتخاب ما، انتخاب درستی باشد.

ایشــان افزودند: اگر این دقت صورت گیرد حتی اگر برخی منتخبان، بعداً مطلوب از آب در نیایند، «تــلاش و دقت رأی‌دهنده برای انتخاب نامزدهای شایســته»، مورد رضایت پروردگار خواهد بود.

حضرت آیتا... خامنه‌ای با اشاره به جایگاه رفیع مجلس شــورای اســلامی در عرصه مســائل داخلی و بین‌المللی خاطرنشــان کردند: مجلس از زوایــای مختلف به‌ویژه از لحــاظ تصویب قوانین، ریل‌گذاری برای حرکت دولت‌ها، و تجلی ایســتادگی ملت اهمیت بی‌نظیری دارد.

ایشــان مواضع مجلس کنونی را در مسائل بین‌المللی «خوب» برشــمردند و افزودند: مجلســی کــه در قضیه هســته‌ای و دیگر مســائل مقابل دشمنان بایســتد و شجاع، مســتقل و آزاد، حرف‌ها و مواضع ملت را بیان کند با مجلســی که در مسائل گوناگون حرف‌های دشمن را تکرار می‌کند، از زمین تا آسمان تفاوت دارد. رهبر انقلاب، تک‌تک نمایندگان مجلس را در شکل‌گیری حرکت و مواضــع خانــه ملت، دخیل دانســتند و افزودند: به‌همین علت، مردم همه اســتان‌ها و شــهرها، باید در انتخاب نمایندگان خود، کاملاً دقت کنند و در درســتی انتخاب، به اطمینان برسند.

حضرت آیت‌ا... خامنــه‌ای در همین زمینه افزودند: البته شناخت کاملِ یکایک نامزدها، واقعاً دشــوار اســت اما می‌توان با دقت در ســوابق و مواضع کســانی که فهرست‌ها و لیست‌های انتخاباتی را ارائه می‌کنند، درباره لیست‌ها تصمیم گرفت.

رهبر انقلاب اســلامی افزودند: اگر پیشنهاد دهندگانِ لیســت‌ها، مؤمن و انقلابی هستند و خط امام را واقعــاً قبول دارند می‌توان به لیست آنها درباره مجلس شورای اسلامی و مجلس خبرگان اعتماد کرد اما اگر به انقلاب و دین و استقلال، چندان اهمیتی نمی‌دهند و دلشــان دنبال حرف‌های آمریکا و دیگر بیگانگان است، قابل اعتماد نیستند.

حضرت آیــتا... خامنه‌ای مجلس خبرگان را نیز بســیار مهم خواندند و یادآور شدند: برخلاف برخــی تصورها، مجلس خبرگان برای ســالی یکی دو بار جلسه و سخنرانی تشکیل نمی‌شود بلکه می‌خواهد روزی که رهبــر فعلی در قید حیات نیســت، «رهبر» یعنی کلیددارِ حرکت انقلاب را انتخاب کند و این مسئله بسیار مهم است.

ایشــان با تأکید بر ضــرورت دقت کامل در انتخــاب نامزدهای مجلــس خبرگان افزودنــد: بســته بــه ترکیب خبــرگان، آنها ممکن اســت در هنــگام ضرورت، شــخصی را به رهبری انتخــاب کنند که با توکل به خدا و با شــجاعت در مقابل دشمنان بایســتد و راه امام را ادامه دهد اما ایــن احتمال نیز وجود دارد که فردی بــا ویژگی‌هــای متفاوت را بــه رهبری برگزیننــد، بنابراین باید با تحقیق و دقت و شناخت و اطمینان به آنها رأی داد.

حضــرت آیــتا... خامنه‌ای حضــور در انتخابــات و به‌ویــژه دقــت در انتخــاب «نامزدهای صالح یا اصلح» را موجب تحقق دو هدف عالی خواندند: ماندگاری انقلاب و آرامش و ســکینه ملت. ایشان در تشریح تأثیر انتخاب صحیــح بر ماندگاری انقلاب افزودنــد: از ابتــدای انقــلاب ریزش‌ها و رویش‌های فروانی داشته‌ایم، عده‌ای از افراد انقلابی به‌خاطر «ظلم فردی احتمالی» که به آنها شده، به ناحق از اصل انقلاب روگردان شده‌اند و عده‌ای هم به‌خاطر مسائل شخصی و خانوادگی مواضع دیگــری گرفته‌اند اما مهم این اســت که رویش‌هــای انقلاب در زمینه‌های مختلف از جمله وجود نیروهای «مؤمن، انقلابــی، متخصص، تحصیل‌کرده، فن‌آور و کارآمد»، بســیار بیشتر از ریزش‌ها بوده است. رهبر انقلاب افزودند: در مقطع کنونی نیــز اگر مردم بــه وظایف خود در انتخــاب نامزدهای صالح بــرای مجلس و خبرگان، درســت عمل کننــد «رویش‌های سرســبز و پرطــراوت انقلاب»، بیشــتر و ماندگاری انقلاب تأمین می‌شود.

حضرت آیت‌ا... خامنه‌ای با اســتناد به‌ایات قــرآن درباره نــزول ســکینه و آرامش بر دل‌های بیعت‌کنندگان با پیامبر(ص) افزودند: هرکســی امروز با انقــلاب و امام خمینی رحمه‌ا... و راه امام بیعت کند به معنای بیعت با پیامبر(ص) اســت و پــروردگار کریم به پاداش این بیعت، دغدغه، نگرانی و ناامیدی را از دل ملت می‌زداید و اطمینان و آرامش را جایگزین می‌کند.

حضــرت آیــتا... خامنــه‌ای در پایــان سخنانشان تأکید کردند: ماندگاری انقلاب و ایستادگی امیدوارانه و پرآرامش مردم، یقیناً باعث پیروزی ملت بر آمریکا و توطئه‌های دشمنان خواهد شد.

تا انتخابات

ویژگی‌های نامزدهای حزب اعتدال و توسعه در انتخابات پیش رو

یک عضو شــورای مرکزی حزب اعتدال و توســعه گفت: این حــزب از نامزدهایی حمایت خواهد کرد که ضمــن اعتماد به قوه عاقله نخبگان و نظام برنامه‌ریزی کشــور، در مسیر عمل به وظایف تقنینی و نظارتی خود، مسیر را برای بهبود هرچه بیشتر فضای کسب و کار فراهم کنند.

زهرا پیشگاهی‌فرد با تاکید بر ضرورت توجه نامزدهای انتخاباتی به مســائل اقتصادی از جمله معیشت اقشار آسیب‌پذیر اظهار کرد: این حزب از نامزدهایی حمایت خواهد کرد که به جای نگاه‌های بخشی و محلی، به دنبال ارتقاء ســطح رفاه عمومی جامعه از مسیر توسعه پایدار و بسترسازی برای اشتغال مولد باشند.

وی افــزود: یکــی از دغدغه‌هــای اصلی دولــت یازدهم، اصلاح روندهای نادرســتی است که در سال‌های گذشــته در کشور ایجاد شد و آثار منفی آن بر معیشــت و اقتصاد خانوارهای ایرانی تاکنون نیز ادامه دارد. مجلس آینده نیز قطعا در این مســیر می‌تواند خدمات ارزنده‌ای انجام دهد. وی در بیان برخی شاخص‌های نامزدهای مورد توجه حزب اعتدال و توســعه تصریح کرد: این حزب از نامزدهایی حمایت خواهد کــرد که ضمن اعتماد به قوه عاقله نخبگانی و نظام برنامه‌ریزی کشور، در مسیر عمل به وظایف تقنینی و نظارتی خود، مسیر را برای بهبود هر چه بیشتر فضای کسب و کار فراهم کنند.

این عضو شورای مرکزی حزب اعتدال و توسعه توانمندی علمی، تجربه مدیریتی، تســلط بر مسائل و مشــکلات محلی و منطقه‌ای همزمان با داشتن نگاه کلان برای رفع این مسائل را از دیگر شاخص‌های نامزدهای مطلوب از دیدگاه حزب اعتدال و توسعه دانست.

ایــن عضو شــورای مرکزی حــزب اعتدال و توســعه همچنین از کاندیداها خواســت از ارائه وعده‌های خارج از حوزه‌های تقنینی و نظارتی در ایام تبلیغات انتخاباتی خودداری کنند.

لیست پیشنهادی جبهه پیروان به شورای ائتلاف اصول‌گرایان ارسال شد

ســخنگوی جبهه پیروان از ارسال لیســت‌های پیشنهادی احزاب عضو جبهه پیروان به شورای مرکزی ائتلاف اصول‌گرایان خبر داد.

سید کمال‌الدین ســجادی سخنگوی جبهه پیروان خط امام و رهبری در گفت‌وگو با تســنیم، با اشــاره به برگزاری جلسه شورای مرکزی تشکل متبوعش اظهار داشت: جلسات هیئت رئیسه، شورای مرکزی و کمیته‌های جبهه پیروان خط امام و رهبری هر هفته براســاس روال قبلی برگزار می‌شود.

وی ادامــه داد: نماینــدگان جبهــه پیروان خصوصــاً محمدرضا باهنر در جلســات شــورای مرکزی ائتلاف اصول‌گرایان حضور پیدا می‌کنند. ســخنگوی جبهه پیروان از ارسال لیست‌های پیشنهادی احزاب عضو جبهه به شورای مرکزی ائتلاف اصول‌گرایان خبر داد و یادآور شــد: احزاب و تشکل‌های عضو جبهه پیروان از جمله جامعه اســلامی کارمندان فهرست پیشــنهادی برای انتخابات مجلس را به آقای باهنر تحویل داده‌اند تا این فهرســت در شورای مرکزی ائتلاف اصول‌گرایان مطرح شود و مورد بررسی قرار گیرد. سجادی از تعامل و همکاری ســازنده جبهه پیروان با جامعه روحانیت مبارز خبر داد و ابراز امیدواری کرد که اصول‌گرایان به یک لیست مشترک در انتخابات مجلس شورای اسلامی برسند.-

توضیحات ابراهیمیان درباره حواشی آزمون خبرگان

ســخنگوی شــورای نگهبان گفت: تمامی داوطلبان با اطلاعیه عمومی شورای نگهبان برای شرکت در آزمون دعوت شدند و ارسال پیامک صرفا برای محکم کاری بود.

به گزارش ایسنا، نجات‌ا... ابراهیمیان در نشست خبری خود با اهالی رســانه در پاسخ به سوالی مبنی بر اینکه فکــر نمی‌کنید اظهارات متناقض اعضای شورای نگهبان در مورد آزمون انتخابات خبرگان سبب شــد قدری به حواشی دامن زده شود؟ خاطرنشــان کرد: چنین انتقادی را تا این حد وارد نمی‌دانم. از ابتدا درباره شــیوه ارزیابی اجتهاد داوطلبان گفته‌ام که‌این مســأله بر عهده فقهای شورای نگهبان گذاشته شده است. بدین معنی که اگر ترتیباتی اعلام شود اختیارات کلی آنها از بین نخواهد رفت.

وی ادامه داد: اطلاعیه منتشــر شــد و آیت ا... مومن فرمودند ممکن است فردی آنقدر شناخته شده باشد که حضور او در آزمون لازم نباشد اما این مســأله در اطلاعیه ذکر نشده است. به نظر من نیز شاید بیان شدن این موضوع در اطلاعیه خوب بود.

ســخنگوی شــورای نگهبــان با بیــان اینکه «اختیارات شورای نگهبان را قانون تعیین کرده است» خاطرنشان کرد: این اطلاعیه ناسخ قانون نیســت. اگر قانون را در کنار اطلاعیه بگذاریم یک تعارض ظاهری از بین خواهد رفت.

وی افزود: اگر من آن را تنظیم می‌کردم شاید به نحو دیگری بود. اگــر برای هر فرد دعوت‌نامه می‌فرســتادیم، مســائل مختلفی مطرح می‌شد. برای همین امر به صورت عمومی دعوت کردیم تا شــائبه‌ها از بین برود. بنابراین شــیوه دعوت عمومی بد نبود. از طرفــی بین اظهارات من و آقای ره پیک تعارضی مشاهده نمی‌شود.

سخنگوی شــورای نگهبان تاکید کرد: ما برای اطمینان جز اطلاعیه، به شــماره تلفن‌هایی که درج در پرونده افراد شــده بود پیامک ارســال کردیم. اما این مسأله تنها جنبه احتیاطی داشت و اصل همان اطلاعیه بود. من نیز طرفدار تغییر و اصلاحات هستم.

وی افزود: شــاید می‌شــد اطلاعیــه را جوری طراحی کرد که بهتر از این باشد.

ابراهیمیان درباره حواشــی حضــور بانوان در انتخابات مجلس خبرگان گفت: شورای نگهبان پرونده به پرونده اظهارنظر می‌کند. برداشت من از رفتار فقهای شــورای نگهبان این اســت که وقتــی بانوان را به آزمون دعــوت کردند یعنی امکان احراز مابقی شرایط نیز وجود دارد و آنها می‌توانند مابقی مسیر را ادامه دهند و عملا این امکان پذیرفته شده است.

ابراهیمیــان با بیــان این‌که «تاکنون ســازوکار جایگزینــی به جــای آزمون از افــرادی که در امتحان ۱۵ دی شــرکت نکردند در نظر گرفته نشــده اســت» گفت: در حال حاضــر امکان تکرار آزمون پیش‌بینی نشده است اطلاعیه هم می‌گوید چه کسانی باید در آزمون شرکت کنند. این ترتیب را فقهای شــورای نگهبان پیش‌بینی کرده‌اند و می‌توانند آن را تغییر دهند.

ابراهیمیان در پاســخ به‌این سوال که‌ایا بیان این مطلب که ممکن است شورای نگهبان صلاحیت افراد ناشناس را نتواند احراز کند به معنی تضییع حقوق آنان اســت؟ اظهار کرد: قانون انتخابات می‌گوید فرصت‌هایی برای اعتراض وجود دارد و اگر همه‌این فرصت‌ها را جمع کنیم داوطلبان می‌توانند در این زمان‌ها مســتندات خود را به شــورای نگهبان ارائه دهنــد. در واقع زمان در اختیار ما قرار ندارد.

وی ادامه داد: ما با هجــوم ثبت‌نام کنندگان در این دوره مواجه بودیــم. بنابراین فرصت برای رســیدگی به هــر پرونده محدود اســت. اگر وقت بیشــتری وجود داشته باشد ممکن است با تحقیقات به شناخت بیشتری از فرد دسترسی پیدا کنیم. اما ناگزیریم به مستنداتی که خود فرد ارائه می‌دهد اکتفا کنیم. البته شورای نگهبان همه را بررســی می‌کند. زمان بررســی صلاحیت‌ها نامحدود نیست.

وی افــزود: بر خلاف عده‌ای کــه ابراز نگرانی می‌کنند من از تعداد زیاد داوطلبان خوشــحال هستم اما نگرانی‌ها از این بابت است که بخش زیادی از این افراد در حالی وارد عرصه انتخابات شده‌اند که سابقه سیاسی قابل ارائه‌ای ندارند.

ابراهیمیان تصریح کرد: شاید عده‌ای که در آینده می‌توانند با حضور به موقع خود موثر باشــند و با تدبیر پخته وارد عرصه انتخابات شوند در این دوره صلاحیت‌شان احراز نشود و این موضوع باعث دلسردی آنها شــود. البته ما از تمام زمان خود استفاده می‌کنیم. کارشناسان ما به صورت شبانه روزی مشغول کار هستند تا اطلاعاتی را جمع آوری کنند.

ابراهیمیان در پاسخ سوال خبرنگاری درباره‌اینکه برخی فرمانداری‌ها دلایــل رد صلاحیت‌ها را اعلام نکردند، آیا آنها می‌توانند علاوه بر نظرات مراجع چهارگانه نظــرات خود را اعمال کنند؟ گفت: بله، هیأت‌هــای اجرایی می‌توانند بدون توجه به پاسخ اســتعلام‌ها صلاحیت فردی را رد کنند. آنها به پاســخ مراجــع چهارگانه اکتفا نمی‌کنند.

وی در پاسخ به ســوال دیگری در مورد اینکه در برخی از هیأت‌هــای اجرایی خلاف قانون عمل شــده و دولت بــا اعمال فشــار بر آنها دســتور تأیید و یا رد صلاحیــت داوطلبان را داده‌اند، گفت: اگر در هیأت‌های اجرایی تخلفی صورت گیرد شــورای نگهبان برای رسیدن به همین ادعا گذاشته شده است. باید دید آیا نظر هیأت اجرایی بر اســاس مستندات روشن بوده یا خیر. پــس از ارائه آمار نهایــی این موضوع مشخص می‌شود. وی افزود: اگر تفاوت ضدی بین بررسی‌های شــورای نگهبان و هیأت‌های اجرایی وجود داشته باشد می‌توان گفت آنها با عجله اظهارنظر کرده‌اند. البته هیأت‌های اجرایی مستقل هستند و کسی نمی‌تواند به آنها دستور بدهد. فرماندار نیز عضوی از هیأت‌های اجرایی اســت که باید با وجدان خود اظهار نظر کند در این مورد سلسله مراتبی نیز وجود ندارد.

ابراهیمیان در ادامه با ارائه گزارشی از مصوبات شــورای نگهبان در هفته‌های اخیر گفت: امروز آخرین مهلت شــکایت داوطلبان رد صلاحیت شــده برای کاندیداتوری در انتخابات مجلس شــورای اسلامی است و از فردا به مدت ۷ روز هیأت‌های نظارت استان‌ها با کسب نظر از هیأت مرکزی نظارت، رسیدگی به اعتراضات را در این زمینه شروع می‌کند. هیأت‌های نظارت در قالب بررسی‌های استانی و هیات مرکزی درباره تأیید صلاحیت شده‌ها اظهارنظر می‌کنند.

سخنگوی شــورای نگهبان درباره نوع بررسی صلاحیت‌ها توســط هیأت‌های نظارت اظهار کرد: شورای نگهبان با رای‌گیری پنج نفر عضو هیــأت مرکزی نظارت را انتخاب کرده که طبق قانــون ویژگی‌های آنها مســلمان، مورد اعتماد بودن و مطلع بودن است که آنها را نیز هیات‌های نظارت استانی انتخاب کردند.

این عضو شورای نگهبان گفت: مشخص است که استعلامات چهارگانه پاسخگوی تمام شرایط مقرر در قانون انتخابات نبوده و شروطی وجود دارد که بــرای احراز آنها جز دســت یافتن به اطلاعات مطلعین وجود ندارد.

وی ادامه داد: از این رو اطلاعاتی که پیشتر جمع آوری شده به ویژه درباره سابقه فعالیت سیاسی داوطلبــان در هیأت نظارت جهت تأیید و یا رد صلاحیت استفاده می‌شود.

وی با اشــاره به ثبت‌نام هشــت هــزار نفر از داوطلبان مجلس شــورای اسلامی بدون داشتن سابقه داوطلبی در دوره‌های گذشته خاطرنشان کرد: درصد قابل توجهی از ثبت‌نام کنندگان در مرحله بررسی هیأت‌های اجرایی صلاحیتشان تأیید شده است که پس از آن به مرحله کنترل و ارزیابی نظارت راه پیدا می‌کنند البته طبق قانون هم تأیید صلاحیت شده‌ها و هم رد شدگان وارد مرحله نظارتی می‌شوند. در واقع قانون انتخابات و ماده مصوب مجمع تشخیص مصلحت نظام مقــرر کرده داوطلبانی که از ســوی هیأت‌های اجرایی تائید صلاحیت شــده اند باید در هیأت نظارت مورد اظهارنظر قرار گیرند. از این جهت شبکه نظارتی مکلف است وارد مرحله اظهارنظر شــود. ابراهیمیان گفت: بررسی شبکه نظارت نشان می‌دهد که آیا در تأیید صلاحیت داوطلبان انتخابات مجلس عجله صورت گرفته یا خیر و یا اینکه اطلاعات به طور کامل جمع‌آوری شده بــود یا نه. که البته تجربه نشــان می‌دهد که‌این ارزیابی‌ها باعث بــه وجود آمدن نتایج متفاوت شود.سخنگوی شــورای نگهبان اظهار کرد: ما باید بر اســاس زمانی که در اختیــار داریم در رابطه با صلاحیت داوطلبــان اظهارنظر کنیم و اینکه اساســا چرا باید صلاحیــت داوطلبان در انتخابات مجلس تأیید شــود به این دلیل است که ما موظف به اجرای قانون هستیم.

این عضو شــورای نگهبان ادامه داد: البته بخش مهمی از ثبت‌نام کنندگان فاقد ســابقه فعالیت سیاسی و داوطلبی در انتخابات هستند که منطقی نیســت به صلاحیت آنها قطع داشته باشیم. اگر در فرصت بررســی صلاحیــت داوطلبان، این صلاحیت احراز نشــود اعلام می‌کنیم که برای شــورای نگهبان صلاحیت این داوطلبان احراز نشــده اســت که با اعلام فقدان صلاحیت آنها متفاوت اســت. ابراهیمیان خاطرنشان کرد: پیام این موضوع این است که سیستم اجرا و نظارت موفق به احراز صلاحیت آنها نشــده و فرصت برایشــان است که در آینده با انجام فعالیت‌های سیاســی صلاحیت خود را نشان دهند و این با کسی که سابقه محکومیت داشته متفاوت است.

وی در ادامــه نشســت خبــری با اشــاره به انتخابات مجلس خبرگان رهبری گفت: شــأن و احترام افراد چه داوطلبان مجلس خبرگان و چه داوطلبان مجلس شــورای اسلامی به لباس و جایگاه آنان نیســت اما در عرصه انتخابات مجلس خبــرگان، با نهاد روحانیــت، دین و اعتقادات مردم ســر و کار داریم بنابراین باید یک مجموعه از رفتارهای حرفه‌ای بر ما حاکم باشد.

ابراهیمیان ادامه داد: غالب ثبت‌نام کنندگان جزء علما و فضلا بودند و از جایگاه بالای اجتماعی برخوردارنــد اینکه شــورای نگهبان اعلام کند صلاحیت بعضــی از داوطلبــان در انتخابات مجلس خبرگان احراز شــد و یا نشد چیزی به داوطلبان اضافه و یا کم نمی کند زیرا این جایگاه برای نســل‌های آینده مهم است و ممکن است بعضی از این داوطلبان در آینده جزو مراجع و یا فقهای شورای نگهبان شوند.

وی ادامه داد: شــأن داوطلبــان و کاندیداهای انتخابات مجلــس خبرگان باید در رســانه‌ها رعایت شــود. نباید شــأن آنها ذیــل تیترهای هیجانی مخدوش شــود. کسی که می‌خواهد از داوطلبــی انتقاد کند باید ادب را رعایت کرده و شــأن و جایگاه او را لحاظ کند از این رو نباید به مسأله مجلس خبرگان مانند دعواهای سیاسی معمولی برخورد شود و باید با رعایت ادب وارد این مقوله شد تا تبدیل به دعواهای پیش پا افتاده سیاسی نشود.

سخنگوی شورای نگهبان ادامه داد: اجتهاد لازم برای تأیید صلاحیت مجلس خبرگان به معنی تجزی اســت یعنی داوطلب انتخابات مجلس خبرگان باید قدرت اســتنباط برخی از مسائل را داشــته باشــد و بتواند درباره رهبری واجد شــرایط اظهار نظر کند که‌این بــا اجتهاد یک مرجع صاحب فتوا متفاوت است لذا تیترهایی مانند کنکور مجتهدین تصور درســتی از این موضوع نیســت. ابراهیمیان به تبصره یک ماده ســه قانون مجلس خبرگان رهبری اشاره کرد و گفت: مرجع تشــخیص شــرایط فوق برای داوطلبان کاندیداهــای مجلس خبرگان فقهای شــورای نگهبان هســتند و ترتیباتی که برای تشخیص این شــرایط تعیین می‌شود موضوع قانون و یا آیین نامه نیست چون ملاک ارزیابی و یقین فقهای شــورای نگهبان است که ممکن است در هر دوره‌ای شــیوه هایی برای احراز صلاحیت علمی داوطلبان را پیش‌بینی کنند.

وی تصریــح کرد: شــهریورماه ســال جاری شــرکت در آزمون علمی یکی از شیوه‌ها بود و همانطور که پیشــتر گفتم قانون مرجع نهایی تشــخیص صلاحیت داوطلبان را بر عهده فقها گذاشته است. فقها در استفاده از این ابزار آزاد هستند.

پیام تاریخ، تمدن و فرهنگ مادستان
The Message Of Madestan's History & Civilization & Culture
روزنامه همدان پیام
۵
یکشنبه ● ۲۰ دی ماه ۱۳۹۴ ● شماره ۲۵۴۲
گردشگری و میراث
gardesh@hamedanpayam.com

پرطرفدارترین کشورهای توریستی در سال ۲۰۱۶

گروه گردشگری یکی از بزرگترین انجمن‌های سفر در انگلستان (ABTA) مقصدهای پربازدید در سال ۲۰۱۶ را پیش‌بینی کرده که نام ایران نیز در این میان به چشم می‌خورد.
در این گزارش پیش‌بینی شده که گردشگران در سال ۲۰۱۶، کشورهایی که از لحاظ امنیت مورد قبول اکثر کشورها هستند را در اولویت سفرهای خود قرار خواهند داد.
اهمیت دادن به سفرهای ماجراجویانه، سفر به مناطق مدیترانه غربی همچون اسپانیا و رزرو اماکن اقامتی ارزان مثل هتل‌آپارتمان‌ها نیز از جمله مواردی است که در این گزارش درباره گردشگران سال ۲۰۱۶ پیش‌بینی شده است و گفته شده که جزو اولویت‌های آنها خواهند بود.

بازدید رایگان از «خواهران پنه‌لوپه»

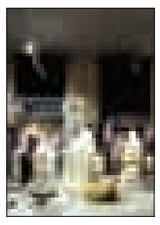

مراسم پایانی نمایشگاه «پیکره‌ای برای صلح، تندیس‌های پنه‌لوپه از تخت جمشید تا روم» عصر روز یکشنبه (۲۰ دی‌ماه) در محل نمایشگاه با حضور مسئولان، سفرا، میهمانان داخلی و خارجی برگزار می‌شود و به همین منظور روزهای پایانی بازدید از این نمایشگاه برای تمامی قشرها رایگان است.
به گزارش ایلنا، این نمایشگاه به مدت ۸ ماه (۴ ماه در کشور ایتالیا و ۴ ماه در ایران) برگزار شده است. در این نمایشگاه ۴ تندیس از اسطوره یونانی به نام پنه‌لوپه به نمایش درآمد که یک تندیس مکشوفه از تخت جمشید و ۳ تندیس دیگر متعلق به کشور ایتالیاست. پس از مراسم پایانی، ۳تندیس پنه‌لوپه میهمان از کشور ایتالیا به زادگاه خود بازگشته و تندیس تخت جمشید در منزل همیشگی‌اش موزه ملی قرار خواهد گرفت.

گردشگران خارجی از حوزه‌های علمیه بازدید می‌کنند؟

دبیر شورای فرهنگ عمومی کشور از رایزنی برای ورود گردشگران به حوزه‌های علمیه و برخی مساجد ورود ممنوع خبر داد.
حجت‌الاسلام سید حسین شاهمرادی در گفت‌وگو با تسنیم، ضمن بیان این مطلب که چرا گردشگران نباید از برخی اماکن از جمله مساجد معروف که تبدیل به حوزه‌های علمیه شده، بازدید کنند؛ گفت: «آن وقتی که زمان درس است به طور طبیعی نمی‌شود بازدید صورت گیرد، ولی زمان‌هایی که درس و بحث نیست چرا بازدید نشود؟!»
وی افزود: امیدواریم شورای فرهنگ عمومی کشور بتواند برای حل این موضوع راهگشا باشد و این مسأله را پیگیری کند.

۱۱سال است که ۲۸منطقه در استان گردشگری اعلام شده است

تنها ۴منطقه گردشگری همدان سرمایه‌گذار دارد

پس از ۱۱ سال که از انتخاب ۲۸منطقه نمونه گردشگری در همدان می‌گذرد تنها ۴ منطقه برای خود سرمایه‌گذار جذب کرده است.
طرح مناطق نمونه در مردادماه سال ۸۳ مطرح و آیین‌نامه اجرایی تشکیل و اداره مناطق نمونه گردشگری در شورای عالی میراث فرهنگی و گردشگری تصویب شد.
بر اساس مفاد این آیین‌نامه، سرمایه‌گذاران می‌توانند بدون نیاز به دریافت مجوز از سوی سازمان‌های دولتی، در این مناطق امکانات گردشگری ایجاد کنند.
بر اساس ماده ۸ قانون تشکیل سازمان میراث فرهنگی و گردشگری، این سازمان موظف است تا با کمک بخش‌های غیردولتی، در مناطق مستعد و جاذب توریست، مناطق نمونه گردشگری تأسیس کند.
مناطق نمونه گردشگری محدوده‌ای است که به دلیل وجود جاذبه‌های مهم گردشگری و پتانسیل‌های توسعه، قابلیت احداث مجموعه‌ای از تأسیسات گردشگری را به منظور ارائه تمامی خدمات و کالاهای مورد نیاز گردشگران مانند خدمات اقامتی، پذیرایی، تفریحی، فرهنگی، ورزشی و... در یک مکان واحد دارد.

طرح مناطق نمونه گردشگری در حال بازنگری و بررسی

در این زمینه معاون سرمایه‌گذاری و تامین منابع میراث فرهنگی استان همدان در گفت وگو با همدان پیام بیان کرد: در حال حاضر در سراسر کشور طرح مناطق نمونه گردشگری در حال بازنگری و بررسی کارشناسان است.
احمد ترابی در ادامه افزود: در حال حاضر مناطق نمونه گردشگری استان همدان با شیوه‌نامه جدید در راه است و این مناطق نیز در حال بازنگری است.
وی همچنین گفت: مناطق نمونه گردشگری علیصدر، گنجنامه، پارک ملل و سامن از آن دست مناطقی است که سرمایه‌گذار خود را شناخته است.
مهدی آقامحمدی مدرس دانشگاه نیز در این زمینه افزود: منطقه همدان، با توجه به عرصه مورد نیاز برای احداث تأسیسات گردشگری اعم از اقامتی و پذیرایی و زیرساخت‌های مورد نیاز، این محدوده جغرافیایی به حسب ظرفیت و مساحت عرصه در چهار سطح محلی(با حداقل سی هکتار)، استانی(حداقل پنجاه هکتار)، ملی(حداقل صد هکتار) و بین‌المللی (حداقل سیصد هکتار) سطح‌بندی می‌شود.
وی همچنین بیان کرد: بر اساس مطالعات، مناطق نمونه گردشگری به عنوان یک فرصت سرمایه‌گذاری قابل عرضه برای سرمایه‌گذاران داخلی و خارجی است.
در مناطق نمونه گردشگری با حفظ قوانین و مقررات محیط زیست و مناطق طبیعی و سازگار با محیط بر اساس مطالعات می‌توان انواع موضوعات و تأسیسات گردشگری و خدمات وابسته مثل گردشگری طبیعی دریایی، گردشگری درمان و سلامت و یا هتل، مجتمع‌های اقامتی و پذیرایی، تفریحی، علمی و آموزشی مرتبط دهکده‌ها و بازارچه‌های صنایع دستی و هنرهای بومی و سنتی و... را ایجاد کرد.
بنابراین مهمترین ویژگی این مناطق هدایت و مدیریت سرمایه‌ها و سرمایه‌گذاری در منطقه است.

ایجاد زیرساخت‌های گردشگری بین‌المللی

در ایران با توجه به اهداف و سیاست‌های دولت در سند چشم‌انداز کشور سالانه به ورود ۲۰ میلیون گردشگر خارجی تأکید شده است. زیرا ایجاد زیرساخت‌های گردشگری بین‌المللی از واقعیت‌های اجتناب‌ناپذیر است. امکانات مناطق گردشگری شامل مراکز اقامتی، رستوران، مراکز ورزشی، فرهنگی، هنری، تفریحی، فروشگاه و مراکز تولید صنایع دستی است.
این مناطق به دلیل تسهیلاتی که برای سرمایه‌گذاران ایجاد می‌کنند و فضای متنوع و کاملی که از جهت امکانات در اختیار گردشگران قرار می‌دهند، می‌توانند عامل مهمی در پیشرفت گردشگری ایران و افزایش گردشگران و در نتیجه توسعه مناطق به شمار آیند.
کارشناسان معتقدند: نهادهای اجرایی محلی، باید در جهت ارتقای وضعیت بافت اجتماعی- اقتصادی فعالیت کنند، به نحوی که در سرمایه‌گذاران منطقه برای سرمایه‌گذاری در زیرساخت‌های مربوط به خدمات گردشگری و گسترش و رونق گردشگری در همدان و لزوم متنوع کردن انواع فعالیت‌های گردشگری، لزوم توجه به ایجاد بازار جدیدی در صنعت جهانگردی، که هم منافع انبوه اقتصادی برای مناطق شهری و روستایی داشته باشد و هم بر اساس اصول توسعه پایدار بنا شده باشد بیش از پیش احساس می‌شود.
زیرا توسعه گردشگری اکسیری است که درد معضل بیکاری را در مناطق مختلف استان درمان کرده و فرصت‌های شغلی انبوهی را برای ساکنان شهرها ایجاد می‌کند و از ایجاد فاصله طبقاتی در منطقه جلوگیری می‌کند.

مسافران ایرانی در هتل نمی‌خوابند

بر اساس آمارهای منتشر شده، تنها ۶ درصد از گردشگران داخلی در فصول مختلف هتل‌ها را برای اقامت در سفر انتخاب می‌کنند. مدیرعامل شرکت ایران‌گردی و جهانگردی کشور با اعلام این خبر گفت: به دلیل وضعیت اقتصادی گردشگران داخلی، اغلب شهروندان در زمان سفر سایر گزینه‌های اقامتی نظیر خانه فامیل، کمپ‌های اسکان، خانه‌های اجاره‌ای و استفاده از چادر را انتخاب می‌کنند.
محسن قریب با بیان اینکه امسال با کاهش تعداد گردشگر داخلی و تعداد سفر مواجه بوده‌ایم، رکود در وضعیت اقتصادی را یکی از عوامل مؤثر بر این کاهش دانست و گفت: با کاهش تعداد مسافر برخی از هتل‌ها در استان خراسان و جزیره کیش متضرر شده‌اند.
وی همچنین افزود: هم‌اینک سالانه حدود ۷ میلیون گردشگر از ایران به سایر کشورها مسافرت می‌کنند، اما تعداد گردشگران خارجی که به ایران سفر می‌کنند ۴ میلیون نفر است که باید این تراز مثبت شود.
قریب با اشاره به اینکه در افق ۱۴۰۴ باید تعداد گردشگران ایران به ۲۰ میلیون نفر در سال برسد، بیان کرد: ما در کشور با کمبود فضاهای اقامتی مواجه هستیم و در حالی که تنها حدود ۵ ماه از سال، به عنوان ماه‌های گردشگرپذیر است، اما در این ایام هم بسیاری از گردشگران به دلیل نبود فضای اقامتی مناسب، امکان سفر را پیدا نمی‌کنند.
وی با یادآوری اینکه بر اساس برنامه‌ها باید در ۱۰ سال آینده تعداد ۱۳۰ هتل فعلی کشور به ۴۰۰ هتل افزایش یابد، این مهم را نیازمند همراهی تمام دستگاه‌ها دانست و گفت: در حالی که در شهری نظیر آنتالیا بالغ بر ۲ هزار هتل وجود دارد اما تعداد کل هتل‌های موجود در کشور ما بسیار پایین‌تر است.
«قریب» با بیان اینکه در دو سال اخیر و با روی کار آمدن دولت تدبیر و امید، شرایط برای توسعه صنعت گردشگری بهبود نسبی پیدا کرده است، بیان کرد: در شرکت هتل‌های ایرانگردی و جهانگردی به واسطه دیدگاهی که در مدیران و تصمیم‌سازان این مجموعه وجود دارد، افزایش تعداد تخت‌ها از ۴ هزار به ۱۰ هزار در ۵ سال مصوب شده است.
وی گفت: بر این اساس ساخت هتل‌های ۴ و ۵ ستاره در شهرهای شیراز، اصفهان، تبریز، همدان و کرمان در دستور کار قرار گرفته و امیدواریم سال آینده با تأمین اعتبار لازم، عملیات اجرایی آغاز شود.
وی در عین‌حال گفت: ما امیدواریم که برای توسعه مباحث گردشگری که بی‌تردید تأثیری گسترده و عمیق در افزایش توان اقتصادی، ایجاد اشتغال و ارتقای رفاه اجتماعی خواهد داشت، زمینه‌ای فراهم شود که شاهد حمایت مجموعه‌های دولتی، بانک‌ها و نهادهای ذی‌ربط باشیم.
قریب با تأکید براینکه هم اینک هتل‌داری در ایران فی‌نفسه فاقد سودآوری متناسب با سرمایه‌گذاری است، گفت: اعمال معافیت‌های عوارض، مالیات و فراهم شدن بستری برای جذب سرمایه‌های خرد سرگردان، می‌تواند در بهبود وضعیت زیرساخت‌های گردشگری بسیار تأثیرگذار باشد.مدیرعامل شرکت ایرانگردی و جهانگردی در عین‌حال شرایط کنونی ایران را برای سرمایه‌گذاری در حوزه گردشگری مناسب توصیف و تصریح کرد: وجود امنیت بسیار بالا در ایران، یکی از مهمترین شاخص‌هایی است که منجر به افزایش تعداد گردشگران خواهد شد.
قریب تصریح کرد: علی‌رغم مشکلاتی که نظام استکبار جهانی، برای ایران ایجاد کرده و می‌کند، خوشبختانه هیچ یک از تورهای خارجی پیش‌بینی و برنامه‌ریزی شده برای سال میلادی جدید و آینده، کنسل نشده است.

شناسه

خانه تاریخی داروغه

خانه تاریخی داروغه مربوط به دوره قاجار و در خیابان نواب صفوی مشهد است.این خانه توسط معماران روس در اواخر دوره قاجار و برای داروغه مشهد ساخته شده بود.خانه تاریخی داروغه به‌عنوان یکی از آثار ملی ایران به ثبت رسیده است.
منبع: تسنیم

نگاه

راهکار حفظ صدرنشینی در مقاصد گردشگری

در آستانه ورود به سال جدید میلادی، رسانه‌ها و خبرگزاری‌های معتبر جهانی، ایران را در صدر مقاصد گردشگری سال ۲۰۱۶ معرفی کردند.
به اعتقاد کارشناسان برجسته شدن نام ایران در این رسانه‌ها تأثیر قابل توجهی بر تقاضای گردشگران برای ورود به ایران خواهد داشت.
یک عضو شورای‌عالی گردشگری و میراث فرهنگی کشور در این‌باره به دنیای اقتصاد گفت: «اگرچه این معرفی حایز اهمیت است اما با توجه به اینکه ایران، کشوری پیشرفته در زمینه ورود گردشگران نیست، استفاده از این فرصت‌هاست که در وهله نخست اهمیت می‌یابد.»
غلام‌حیدر ابراهیمبای سلامی، با تأکید بر کاستی‌های جدی در زیرساخت‌های گردشگری کشور اظهار کرد: «در شرایطی که ۷۰ درصد از گردشگران علاقمند برای ورود به ایران، متقاضی سفر به اصفهان هستند و به دلیل نبود هتل‌های پرستاره کافی، تقاضایشان برگشت می‌خورد، معرفی ایران به عنوان یک مقصد جذاب تا چه اندازه می‌تواند صنعت گردشگری ما را متحول کند؟»
وی همچنین افزود: «در چنین شرایطی ما گردشگرانی با درآمد بالای ۳۰ هزار دلار در سال را از دست خواهیم داد؛ گردشگرانی که می‌توانند آورده‌های ارزی بسیار خوبی برای کشور ما داشته باشند.»
عضو شورای‌عالی گردشگری و میراث فرهنگی کشور تصریح کرد: «تمرکز برای ورود انبوه گردشگران و بالا بردن آمار گردشگران ورودی نمی‌تواند به تنهایی ملاکی مناسب برای توسعه گردشگری کشور باشد؛ مضاف بر اینکه درآمدهای حاصل از این صنعت تابعی مستقیم از تعداد ورود گردشگران نیست.»
وی با این مقایسه که در مثال ممکن است ۲۰۰ هزار گردشگر اروپایی ورودی به ایران، سود بیشتری را نسبت به ۳ میلیون گردشگر عراقی و افغان نصیب اقتصاد ایران کنند، بر شناسایی بازارهای هدف، دسته‌بندی و سپس نیازسنجی آنها و در نهایت برنامه‌ریزی بر اساس فرصت‌های شناسایی شده با هدف کسب درآمد حداکثری از این صنعت تأکید کرد. ابراهیمبای سلامی بیان کرد کرد: البته چنین گفته‌هایی به معنای نادیده گرفتن پتانسیل‌های گردشگران با درآمد و توان مالی کمتر نیست؛ بلکه در شرایط ایده‌آل باید به همه گردشگران به چشم یک فرصت ویژه نگریست.»
این استاد دانشگاه ادامه داد: این استراتژی در شرایطی که ما با محدودیت‌های زیرساختی مواجهیم و به دنبال کسب سود حداکثری با امکانات محدود هستیم مورد توجه است؛ بنابراین باید به وزن گردشگران ورودی توجه کنیم که در این برهه وزن ورود گردشگران اروپایی پنج‌برابر گردشگران منطقه‌ای است و بدیهی است که باید در این خصوص سرمایه‌گذاری بیشتری داشته باشیم.»
ابراهیمبای سلامی به پتانسیل‌های بالای ایران در جذب گردشگر اشاره کرد و در کنار توجه به ملاحظات فوق در کوتاه‌مدت به ارائه راهکارهایی که در میان‌مدت و بلندمدت می‌تواند صنعت گردشگری کشور را شکوفا کند پرداخت و افزود: «ایجاد برند برای ایران و معرفی چهره ایران با این برند به گردشگران، از کارهایی است که انجام آنها بسیار ضروری است و در نتیجه سرمایه‌گذاری در ارائه خدمات با کیفیت و تبلیغات گسترده به وجود می‌آید و به معنای اتخاذ یک استراتژی اقتصادی-فرهنگی است.»
وی البته برندسازی را یک کار تخصصی و مبتنی بر دانش توصیف کرد و این تصور را که بتوان در این زمینه یک کار آنی انجام داد، مردود دانست.

نقش همایش گردشگری صنعتی در ورود سرمایه‌گذاران خارجی به کشور

برگزاری همایش‌های بین‌المللی گردشگری صنعتی در حوزه خودرو، مواد غذایی، تجهیزات پزشکی و همایش‌های مشابه پای سرمایه‌گذاران بزرگ و برندهای چندملیتی را به کشور باز می‌کند.
به گزارش میراث‌آریا، مجری طرح گردشگری صنعتی در ایران با بیان این مطلب گفت: «با توجه به پیش‌بینی‌های صورت گرفته در سند چشم‌انداز ۲۰ ساله کشور، ما باید در سال ۱۴۰۴ به کشور نخست منطقه تبدیل شویم. از این‌رو، برگزاری همایش تخصصی گردشگری صنعتی آن هم در ابعاد بین‌المللی می‌تواند در دستیابی به این هدف موثر باشد.»
علی یاوری تصریح کرد: «بی‌تردید برپایی همایشی با عنوان گردشگری صنعتی با حضور مدیران، صاحبان صنایع، مؤسسه‌های دانش‌بنیان، متخصصان حوزه بازاریابی و تبلیغات و همچنین برندهای مطرح دنیا فضای مناسبی برای تعامل و همکاری فعالان داخلی و خارجی در این حوزه را فراهم خواهد کرد، ضمن اینکه همین امر موجب می‌شود که سرعت دستیابی به فناوری‌های جدید و دانش نوین صنعتی در کشور افزایش یابد.»
مجری طرح گردشگری صنعتی در ایران ادامه داد: «این نوع گردشگری در برخی کشورهای اروپایی و کشورهایی نظیر چین، کره‌جنوبی و ایالات متحده به سرعت در حال توسعه و کسب اعتبار است.»

جهان

ضرر ۳میلیاردی عربستان از نرفتن حجاج ایرانی

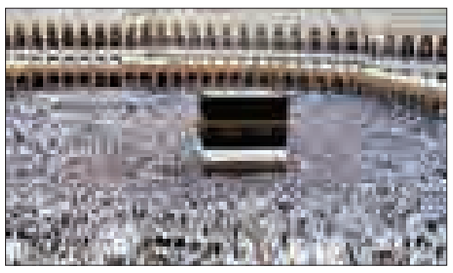

نشریه فوربس در گزارشی نوشت: اگر زائران ایران به مکه نروند، قطع روابط دیپلماتیک عربستان با ایران میلیاردها دلار برای ریاض ضرر به همراه خواهد داشت.
به نوشته نشریه فوربس، اعدام شیخ برجسته شیعه عربستانی که اعتراض شدید ایرانی‌ها را در پی داشت، سرانجام به جایی منتهی شد که سعودی‌ها روابط دیپلماتیک خود را با ایران قطع کردند.
تهران و ریاض به نوعی دشمن یکدیگر در خاورمیانه محسوب می‌شوند.
تحلیلگران معتقدند که این قطع روابط واکنشی است به بهبود روابط ایران و آمریکا یا اقدامی است برای بالا بردن قیمت جهانی نفت.
اما اگر مسلمانان ایران که هر ساله برای انجام مراسم حج به مکه سفر می‌کنند، دیگر اجازه این کار را نیابند عربستان میلیاردها دلار را از دست خواهد داد.
نزدیک به صدها هزار ایرانی هر ساله برای مراسم حج به عربستان سفر می‌کنند و این علاوه بر ۵۰۰ هزار نفری است که هر ساله از ایران برای حج عمره به عربستان می‌روند.
مراسم حج یک منبع بزرگ درآمد برای عربستان است.
یک اقتصاددان در عربستان مدعی است که این کشور در سال ۲۰۱۴ حدود ۱۸/۶ میلیارد دلار از حج درآمد کسب کرده است و این ۱۰ درصد درآمد عربستان از منابع نفتی است.
فوربس در ادامه گزارش خود نوشت: اگر این درآمد را بر تعداد زائرانی که هر ساله برای حج به عربستان می‌روند، تقسیم کنیم می‌توانیم سهم هر زائر را تخمین بزنیم، بنابراین درآمد عربستان از حاجیان ایرانی چه در عمره و چه در تمتع سه میلیارد دلار خواهد بود که ریاض با قطع روابطش با ایران ممکن است آن را از دست بدهد.
هر چند تاکنون، نه مقامات عربستان و نه ایرانی‌ها حرفی درباره اینکه قطع روابط دیپلماتیک چه تأثیری می‌تواند بر حج داشته باشد، نگفته‌اند اما با توجه به اینکه سفارت عربستان و کنسولگری این کشور در ایران بسته شده است، گرفتن روادید برای ایرانی‌ها غیرممکن خواهد بود.
زائران علاوه بر این از خدمات کنسولی در داخل عربستان نیز محروم خواهند بود.

چمدان

فندقلو و قندیل‌های زمستانی‌اش

زمستان جنگل فندقلو با قندیل‌هایی که روی درختان فندق، سیب وحشی، گوجه‌سبز، ازگیل، به، تمشک و توت فرنگی به وجود می‌آیند، دیدنی است.
جنگل فندقلو یکی از مناطق مهم گردشگری جنگلی است که به فاصله ۱۰ کیلومتر از شهر نمین و ۳۰ کیلومتری اردبیل واقع شده و به خاطر داشتن جاذبه‌های منحصربه‌فرد جنگلی – مرتعی و گردنه زیبای حیران با جذابیت‌های طبیعی متنوع، قابلیتی ممتاز برای توسعه صنعت اکوتوریسم دارد.
در داخل جنگل نیز یک استخر آب‌گرم به نام مشه‌سویی وجود دارد که آب آن خاصیت درمانی دارد و افراد زیادی به این دلیل و بسیاری هم برای گشت وگذار به آنجا می‌آیند.
به دلیل اینکه درخت فندق بیش از سایر گونه‌ها در این جنگل روییده، این منطقه فندقلو نامیده می‌شود.
این جنگل در سطحی به طول تقریبی ۲۵ کیلومترمربع پراکنده است. بهترین فصل برای رفتن به جنگل فندقلو پاییز و زمستان است؛ هر چند بهار و تابستان دیدنی‌ای هم دارد اما زیبایی آن در زمستان تصاویر بی‌نظیری در مقابل چشمانتان قرار می‌دهد و همین تصاویر است که از یک جنگل‌نوردی معمولی به تجربه‌ای منحصربه‌فرد تبدیل می‌شود.

در صفحه ۸ بخوانید
حذف اعدام از مبارزه با موادمخدر؛ آری یا نه؟
8 NEXT PAGE

پیام تاریخ، تمدن و فرهنگ مادستان
The Message Of Madestan's History & Civilization & Culture
روزنامه همدان پیام
۶
یکشنبه ● ۲۰ دی ماه ۱۳۹۴ ● شماره ۲۵۴۲
فرهنگ و هنر
farhang@hamedanpayam.com

اسامی ۱۱ فیلم بخش «هنر و تجربه» فیلم فجر اعلام شد

هیأت انتخاب سی و چهارمین جشنواره فیلم فجر آثار بخش «هنر و تجربه» این رویداد سینمایی را اعلام کرد.

در میان فیلم‌های اعلام شده در بخش «هنر و تجربه» جشنواره ۳۴ فیلم فجر، چهار فیلم اولی در کنار هجدهمین ساخته محمدعلی سجادی و آخرین فیلم زنده‌یاد ایرج کریمی با هم به رقابت می‌پردازند.

در میان این آثار مجید برزگر به عنوان تهیه‌کننده و کارگردان با دو فیلم مختلف حضور دارد، محمد رحمانیان هم از نخستین تجربه فیلمسازی‌اش در ایران رونمایی می‌کند، فیلمی با بازی شهاب حسینی مشاور مستعفی جشنواره انتخاب شده و نخستین تجربه سلفی کشورمان هم در سینما که تصاویرش توسط بازیگران گرفته شده به نمایش در می‌آید.

به گزارش خبرآنلاین، هیأت انتخاب بخش هنر و تجربه سی و چهارمین جشنواره فیلم فجر متشکل از جمال امید، هوشنگ گلمکانی، ایرج تقی‌پور، سیفا...صمدیان، جعفر صانعی‌مقدم، شهرام مکری و امیرحسین علم‌الهدی اسامی ۱۱ فیلم راه یافته به مسابقه این بخش را اعلام کردند که بدین شرح است: «اینجا کسی نمی‌میرد» به کارگردانی حسین کندری، «برداشت دوم از قضیه اول» به کارگردانی پویان باقرزاده، «تمرینی برای اجرا» به کارگردانی محمدعلی سجادی، «چهارشنبه» به کارگردانی سروش محمدزاده، «سینما نیمکت» به کارگردانی محمد رحمانیان، «سگ و دیوانه عاشق» به کارگردانی علی محمد قاسمی، «قیچی» به کارگردانی کریم لک زاده، «گاهی» کارگروهی به هدایت محمدرضا رحمانی، «ممیرو» به کارگردانی هادی محقق، «نیم رخ‌ها» به کارگردانی زنده‌یاد ایرج کریمی، «یک شهروند کاملاً معمولی» به کارگردانی مجید برزگر.

سی و چهارمین جشنواره فیلم فجر ۱۲ تا ۲۲ بهمن به دبیری محمد حیدری برگزار می‌شود.

نگاهی به کتاب‌های مهم پر فروشِ همدان در ابتدای زمستان

رمان و جامعه‌شناسی در صدر بازار همدان

» فرهاد شکیبا

فصل زمستان اگرچه برای بعضی فصل استراحت و خواب است، برای کسانی زمان خواندن و مطالعه است.

شب‌های طولانی زمستان هم اگر چه برای بعضی شب‌های میهمانی و دورهمی است، برای کسانی شب‌های کتاب و کار است. چه آنکه با گذشت روزهای گرم و طاقت‌فرسا و کوتاه، شب‌های بلند بهترین فرصت است که کتاب، مجله و روزنامه خواند و با سلاح "دانستن" خود را "امن" نگه داشت.

آمار مطالعه در ایران پایین است و این ویژگی منحصر به شهر خاصی نیست.

طبق آخرین آماری که مدیرکل فرهنگ و ارشاد همدان چندی پیش اعلام کرد مردم همدان روزانه حدود سیزده دقیقه مطالعه می‌کنند.

این آمار حتی اگر بدون محاسبه کتب درسی و ادعیه باشد باز هم آمار بسیار پایین و ناامیدکننده‌ای است.

از طرف دیگر آمار مطالعه بالا در صورتی باعث امیدواری است که مربوط به کتاب باشد. آن هم نه کتاب‌های فال و طالع‌بینی و آموزش‌های زناشویی که همیشه پرفروش هستند. وقتی از کتاب به عنوان یک کالای فرهنگی باارزش حرف می‌زنیم منظور کتاب‌هایی است که فرد نه از روی اجبار که با اختیار خود و برای بالابردن آگاهی و دانش و معرفت خریداری و مطالعه می‌شود.

در این وضعیت پرسش این است که در شهری همچون همدان مردم بیشتر چه کتاب‌هایی مطالعه می‌کنند؟ بدیهی است این پرسش نمی‌تواند جواب مطلقی داشته باشد و هر کس سعی کند یک حکم کلی دهد داستان را خوب متوجه نشده است.

برای پاسخ به این پرسش سری به کتابفروشی‌های معتبر شهر زدیم و از پر فروش‌های ابتدای زمستان امسال از آنها سؤال کردیم. نکته نخست که در پاسخ کتابفروشان مستتر است، نبود کتابی است که همه آن را پرفروش معرفی کنند. اگر چه در پاییز امسال کتابی همچون "مردم در سیاست ایران" نوشته یرواند آبراهامیان در همه کتابفروشی‌ها پر فروش بود، با کمتر شدن فروش آن در ابتدای زمستان تقریباً یگانه کتابی نیست که صدرنشین بلامنازع لیست‌ها باشد.

به همین خاطر یافتن وجه اشتراکی بین لیست‌های مختلف دشوار است.

این موضوع البته دلایل خاص خود را دارد که بررسی آن نیاز به نوشتاری جداگانه دارد.

نکته دیگر این است که بسیاری از کتاب‌هایی که همچنان خوب می‌فروشند اشعاری هستند که در دهه سی و چهل شمسی سروده شده‌اند!

هنوز هم این کتاب‌های شاملو، اخوان و فروغ هستند که حتی در فصلِ سردِ بازار کتاب فروش خوبی دارند تا نشان دهند مخاطب هنوز به آنها دلبستگی دارد و فعلاً هیچ شاعری توان رساندن خود به آنها را ندارد.

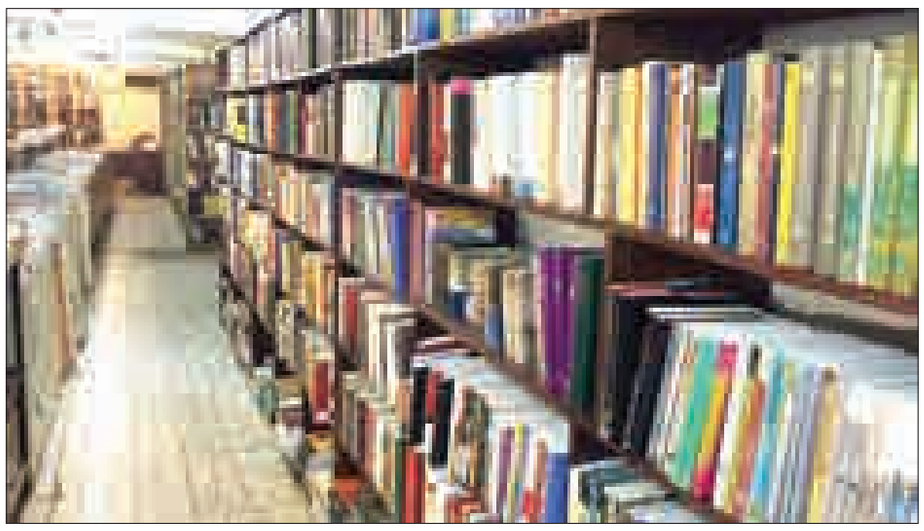

پر فروش‌های نیمه نخست دی ماه

پر فروش‌ترین کتاب‌های نیمه نخست دی ماه شهر همدان تنوع زیادی دارند.

از رمان گرفته تا کتاب‌های جامعه‌شناسی و فلسفه. نخستین کتاب جامعه‌شناسی نوشته حسن نراقی است که چند سالی چاپ شده و همچنان فروش خوبی دارد. نویسنده این کتاب معتقد است که برای شناخت دردهای اجتماعی باید به خود رجوع کرد و عواملی را ذکر می‌کند برای حل مشکلات جامعه ابتدا باید آنها را درمان کرد.

از جمله حقیقت‌گریزی و پنهان کاری ما، قهرمان‌پروری، احساساتی بودن و شعارزدگی و توقع و نارضایتی دائمی.

کتاب	انتشارات	نویسنده	مترجم
دختر شینا	سوره مهر	بهناز ضرابی زاده	–
ده روز با داعش	کوله پشتی	یورگن تودنهوفر	علی عبدالهی
از روزگار رفته	ثالث	سعید پورعظیمی	–
پین بال،۱۹۷۳	چشمه	هاروکی موراکامی	بهرنگ رجبی
بی شعوری	تیسا	خاویر کرمنت	محمود فرجامی
چرا ملت ها شکست می خورند؟	روزنه	دارون عجم اغلو جیمز.ای. رابینسون	محسن میردامادی محسن نعیمی پور
جامعه شناسی خودمانی	اختران	حسن نراقی	–

کتاب پر فروش دیگر" چرا ملت‌ها شکست می‌خورند؟" است.

کتاب «چرا ملت‌ها شکست می‌خورند؟» نوشته دارون عجم اغلو و جیمز.ای. رابینسون، توسط محسن میردامادی، استاد دانشکده حقوق و علوم سیاسی دانشگاه تهران و محمدحسین نعیمی‌پور ترجمه شده و ویراستاری آن نیز بر عهده علیرضا بهشتی شیرازی بوده است.

این کتاب با ۱۵ فصل از جمله نظریه‌هایی که جواب نمی‌دهند، تولید فقر و غنا، تفاوت‌های کوچک و برهه‌های سرنوشت‌ساز وزن تاریخ، من آینده را دیده‌ام و نتیجه‌بخش است، رشد تحت سلطه نهادهای استثماری، در سرزمین ما نه، موانع توسعه، توسعه معکوس، پراکندگی رفاه، چرخه تکاملی، چرخه شوم، در هم شکستن قالب و فهم فقر و غنا همراه است.

اما کتاب دیگری که مدت‌هاست پرفروش است کتاب " بی‌شعوری" است. کتاب بی‌شعوری با رگه‌هایی از طنز ما را به دنیای بی‌شعورها و بی‌شعوری می‌برد و با بیان چند پرونده از موارد بی‌شعوری و درمان آن خواننده را در نهایت به سوی درک بی‌شعوری و راه‌های زندگی با یک بی‌شعور و درمان سوق می‌دهد.

در حوزه ادبیات هم چند کتاب هستند که این روزها خوب می‌فروشند.

مهمترین آنها "پین‌بال،۱۹۷۳" است.

این کتاب رمانی از هاروکی موراکامی است که مدتی است بازار ایران روی خوشی به این نویسنده و آثارش نشان داده است.

اما یک کتاب خاص دیگر هم در لیست پر فروش‌های همدان است.

"ده روز با داعش" تجربیات یک خبرنگار غربی از مواجهه مستقیم با گروه داعش در عراق است. این کتاب را یورگن تودنهوفر نوشته و علی‌عبدالهی و زهرا معین‌الدینی آن را ترجمه کرده‌اند.

نویسنده در این کتاب در فصل‌های ده‌گانه مقدمات و ماجراهای پیش از سفر، شرح عینی ده روز اقامت و نیز پایان سفرشان را به دقت، بازگو می‌کند.

نویسنده نه فقط در میان مردم و خوانندگان آگاهش در جهان غرب، روزنامه‌نگاری سرشناس، حقیقت‌گو و منصف شناخته می‌شود؛ بلکه در دنیای اسلام هم تصویری مقبول و محترم دارد؛ زیرا گزارش‌های وی تا به امروز منصفانه و خالی از غرض‌های شخصی و استعمارگرانه بوده است. کتاب دیگری که به تازگی وارد بازار شده "از روزگار رفته" است.

این کتاب گفت وگویی بلند با سید ابراهیم گلستان نویسنده و فیلمساز مطرح ایرانی است. وی کارگردان، داستان‌نویس، مترجم، روزنامه‌نگار، و عکاس ایرانی است.

گلستان تحصیل در دانشکده حقوق دانشگاه تهران را نیمه‌کاره رها کرد.

وی نخستین کارگردان ایرانی است که برنده یک جایزه بین‌المللی برای فیلمی مستند شده است. گلستان در سال ۱۳۴۰ برای فیلم یک آتش موفق به دریافت مدال برنز از جشنواره ونیز شد.

آثار مکتوب وی از سبکی خاص برخوردار است و بسیاری سبک نویسندگی وی را تأثیر پذیرفته از داستان‌های کوتاه ارنست همینگوی می‌دانند.

اما کتاب آخری که در همدان فروش خوبی دارد رمانی از یک نویسنده همدانی است.

کتاب "دختر شینا "خاطرات زندگی قدم‌خیر محمدی کنعان، همسر سردار شهید حاج ستار ابراهیمی هژیر به قلم بهناز ضرابی زاده است. دختری که طوری بار نیامده بود که اهل کار در خانه و به قولی زن زندگی باشد. اهل رفت و روب منزل باشد که آشپزی کند و رخت بشوید و غذا بپزد. دختری که عزیز دردانه پدر و مادرش بود. کسی که تمام دختران روستایشان آرزو داشتند جای او دختر شینا و حاج آقا بودند.

دختری که خود را خوشبخت‌ترین دختربچه دنیا می‌دانست.

بهناز ضرابی‌زاده کارشناس ادبی کانون پرورش فکری همدان است.

اما بیش و پیش از هر چیزی نویسنده است. مسئولیت‌هایی هم در این عرصه دارد، مثل دبیری انجمن داستان دفاع مقدس. ضرابی‌زاده برگزیده بیش از ۳۰ جشنواره داستان‌نویسی سراسری است و داور مسابقات مختلف ادبی همدان نیز بوده است.

تألیف و چاپ بیش از دویست و پنجاه اثر ادبی در نشریات از دیگر فعالیت‌های این نویسنده ۴۴ ساله است.

سه فیلم ایرانی از جشنواره «جیپور» جایزه گرفتند

فیلم‌های «شیار ۱۴۳»، «تا آمدن احمد» و «فصل فراموشی فریبا» در اختتامیه جشنواره «جیپور» هند جوایز مختلفی را کسب کردند.

محمدحسین قاسمی، از تهیه‌کنندگان فیلم «شیار ۱۴۳» درباره آخرین جایزه بین‌المللی این فیلم به ایسنا گفت: شب گذشته در اختتامیه جشنواره فیلم «جیپور» هند فیلم «شیار ۱۴۳» توانست عنوان بهترین فیلم زنانه را کسب کند.

قاسمی ادامه داد: ما به‌دلیل برگزاری جشنواره فیلم فجر و فیلم‌هایی که در این جشنواره داریم، نتوانستیم در «جیپور» هند حضور پیدا کنیم و از طریق پیامی متوجه کسب این جایزه شدیم.

این تهیه‌کننده همچنین اضافه کرد: علاوه بر «شیار ۱۴۳»، فیلم «تا آمدن احمد» (کارگردانی صادق صادق دقیقی) برنده دو تندیس رز زرد و رز سبز برای بهترین کارگردانی و بهترین فیلم در بخش جنگ و صلح این جشنواره شد. ساره بیات نیز برای بازی در فیلم «فصل فراموشی فریبا» (به کارگردانی عباس رافعی) جایزه‌ی بهترین بازیگر این جشنواره را از آن خود کرد.

جشنواره «جیپور» یکی از معتبرترین جشنواره‌های بین‌المللی فیلم کشور هند محسوب می‌شود که پیش از این نیز فیلم‌های ایرانی در آن حضور داشته‌اند و موفقیت‌هایی هم کسب کرده‌اند.

پیش‌تر پرویز پرستویی در این جشنواره برای بازی در فیلم «امروز» (به کارگردانی رضا میرکریمی) و «مهمان داریم» (به کارگردانی محمدمهدی عسگرپور) موفق به کسب جایزه بهترین بازیگر مرد شده بود.

طرح روز

رکوردزنی جدید ما ایرانی‌ها در دنیا!

طرح: ۵۵آنلاین

خبر

رقابت سلینجر و رولینگ

بهترین رمان خارجی دوران بلوغ انتخاب می‌شود

در یک فستیوال ادبی که برای انتخاب بهترین رمان درباره سن بلوغ و بزرگ شدن نوشته شده، هری پاتر و جین ایر مقابل هم قرار می‌گیرند و البته سلینجر نیز جای خود را دارد.

امسال هیأتی از متخصصان ادبی سعی می‌کنند بهترین رمان نوشته شده در تاریخ درباره «رسیدن به سن بلوغ» را معرفی کنند و با این کار به یک سؤال کلیدی پاسخ می‌دهند: آیا اثری می‌تواند «ناتور دشت» نوشته جی. دی سلینجر را شکست دهد؟

سازمان‌دهندگان فستیوال یک لیست اولیه شامل ۵۰ رمان را ترتیب داده‌اند که گستره آن چند قرن و سبک ادبی را دربرمی‌گیرد و هری پاتر را مقابل جین ایر و پیپ از رمان «آرزوهای بزرگ» چارلز دیکنز را مقابل کریستوفر، پسر نوجوان رمان «ماجرای عجیب سگی در شب» قرار می‌دهد. ویو گراسکوپ مدیر هنری فستیوال، این لیست را از بررسی‌های قبلی، پیشنهادهای متخصصان و راه‌حل‌های رسانه اجتماعی جمع‌آوری کرده است.

«محور موضوعی کلی» مورد نیاز برای ورود به این لیست این است که رمان باید به تجربه‌های حرکت از کودکی به سمت بلوغ بپردازد و باید خواننده در حالی که سال‌های نوجوانی‌اش را پشت سر می‌گذارد آن را کشف کند. انتخاب‌های گلچین شده شامل «زنان کوچک» نوشته لوییزا می آلکوت، «ورنون گاد لیتل» نوشته دی.بی.سی پیر، «گوشت روی گندم» نوشته چارلز بوکفسکی و «بادبادک‌باز» نوشته خالد حسینی هم می‌شوند. خانم گراسکوپ گفت: «من می‌خواهم گستره انتخاب‌ها تا جایی که ممکن است بزرگ باشد تا داوران بتوانند واقعاً بحث کنند و درست پارامترها را تعیین کنند.

مهم است که این رمان‌های رسیدن به بلوغ را به عنوان چیزی تساوی‌گرا ببینیم و آن وقت می‌توانیم چشم‌های‌مان را از طریق ادبیات به تجربه‌های زندگی فرد دیگری باز کنیم».

به گزارش مهر، رمان‌های ژانر بزرگسالان جوان این لیست شامل «بازی‌های گرسنگی» سوزان کالینز می‌شود و رمان «هری پاتر و سنگ جادو» نوشته جی‌کی رولینگ هم در آن حضور دارد.

ممکن است فکر کنید هری‌پاتر رمانی درباره رسیدن به سن بلوغ نیست اما مدیر این فستیوال می‌گوید؛ «برای یک نسل، این کاملاً یک رمان رسیدن به سن بلوغ است».

از دیگر داستان‌های غیر عادی لیست هم می‌توان به رمان پادآرمان‌گرای «هرگز مرا رها نکن» کازوئو ایشیگورو و «ارباب مگس‌ها» به قلم ویلیام گولدینگ اشاره کرد. اما «ناتور دشت» جی.دی سلینجر یکی از رمان‌های محبوب بدیهی این لیست است که در مدارس جهان درس داده می‌شود.

گراسکوپ می‌گوید: «آیا چیزی می‌تواند ناتور دشت را از مقام نخست کنار بزند؟ شخصاً من طرفدار رمان «ظرف زنگ» نوشته سیلویا پلات هستم. این کتابی بود که موجب شد من بخواهم نویسنده باشم».

هیأت داوران این فستیوال در روز بیست و هشتم ماه فوریه به هدایت گراسکوپ و با حضور جان والش ستون‌نویس ایندپندنت این لیست اولیه را به ۲۱ رمان کاهش می‌دهد و در نهایت یک برنده انتخاب می‌کند.

گراسکوپ می‌گوید: «مردم را تشویق می‌کنم این کتاب‌ها را دوباره بخوانند و ببینند هنوز هم همان تأثیر را دارند یا نه؟ این‌ها کتاب‌هایی برای زمان‌های خاص در زندگی شما هستند. چه اهمیتی دارد اگر آنها وقتی ۶۰ سال دارید احساس ژرف بودن برای‌تان ایجاد نکنند؟»

چند خط خبر

- محمدرضا زائری با اعلام لغو پخش برنامه «توقف ممنوع» در شبکه تهران که قرار بود با حضور وی به روی آنتن برود، انتقادهای صریحی را درباره صداوسیما مطرح کرده است. وی در بخشی از این مطلب تأکید کرده است، من تا به حال دلم نمی‌خواست از عبارت سیمای میلی استفاده کنم ولی از این به بعد با خیال راحت می‌گویم اینکه الان داریم سیمای میلی است نه ملی!
- برگزیده دومین دوره «جایزه کتاب سال غزل ایران» معرفی شد. در بخش کتاب سال این جایزه، کبری موسوی قهفرخی با دو مجموعه «می‌شکر» و «غروب پا به ماه» برگزیده شد. در بخش ویژه هم هیچ برگزیده‌ای معرفی نشد.
- معاون تولید سابق کانون پرورش فکری کودکان و نوجوانان با اشاره به آتش زدن عروسک‌هایی از نوع خاص در یکی از مدرسه‌ها، این حرکت را به شدت محکوم کرد و آن را حرکتی اشتباه توصیف کرد. مهدی باقری گفت: چنین حرکت‌هایی نه تنها حسنی ندارد، بلکه معایب زیادی را هم به لحاظ روانشناختی برای کودکان به دنبال دارد. اسباب‌بازی وسیله‌ای است که کودکان با آن همزادپنداری می‌کنند و بخش اصلی شخصیت‌شان به وسیله اسباب‌بازی‌ها شکل می‌گیرد.

سینما

سینما

- قدس ۱: .....فی مدت معلوم
- قدس ۲: ۲دوست
- فلسطین ۱-۲.....بازگشت‌لوک
- خوش‌شانس-ارغوان - پی ۲۲
- سینما کانون..... دلتنگی‌های عاشقانه
- بهمن ملایر:..... فی مدت معلوم
- فرهنگ کبودراهنگ.....محمدرسول...
- آزادی تویسرکان..... شاهزاده روم

دکه

یک شب

«یک شب» نخستین فیلم سینمایی نیکی کریمی پس از ده سال در گروه هنر و تجربه اکران شد و پس از مدتی وارد شبکه نمایش خانگی شد.

این فیلم در جشنواره‌های فیلم کن، مونیخ، تورنتو، تسالونیکی و... حضور داشت و توانست جایزه Bastone Bianco جشنواره تورین را دریافت کند.

فیلم «یک شب» در بخش جشنواره جشنواره‌های بیست و چهارمین جشنواره فیلم فجر حضور داشت.

داستان یک شب درباره دختری است به نام نگار که یک شب را در خیابان‌های تهران می‌گذراند و در این شب با سه مرد برخورد می‌کند که هر کدام داستان‌هایی از زندگی خود برای دختر می‌گویند.

نیکی کریمی به همراه دوستش برای ساخت فیلم «یک شب» به مدت چهار ماه در خیابان‌های تهران می‌رفت و با مردم به گفت وگو می‌پرداخت.

وی در خصوص سیاه‌نمایی در فیلم «یک شب» گفت:" اعتقاد من بود و می‌خواستم زوایای تاریک جامعه و مشکلات آن را به نمایش بگذارم و احتمال می‌دادم شاید برای تماشاچی دیدن یک فیلم در طول شب سخت باشد اما می‌خواستم درباره این مسائل صحبت بکنم."

تنها ابلهان زنده می‌مانند

رمان «تنها ابلهان زنده می‌مانند» نوشته «کیت‌ویلر» با ترجمه زهرا تابشیان از سوی نشر آموت منتشر شد.

رمان «تنها ابلهان زنده می‌مانند» از دو ماجرای عشقی پرده برمی‌دارد که در دو فاصله زمانی و مکانی مختلف اتفاق افتاده است، یکی در قلب ژرف‌ترین دره‌های جهان و دیگری در صحراهای وسیع هند.

در سال‌های ۱۹۴۰ آلتیا به همراه شوهرش که زلزله‌شناس است برای یافتن منشأ زلزله به اعماق شبه قاره هند سفر می‌کند، سفری پر ماجرا که به تحولی معنوی در وجودش می‌انجامد و در اجرای مراسم و آیین‌های بودا، به تدریج به سوی کشیشی بودایی کشانده می‌شود تا در کنارش به آرامش برسد.

سال‌ها بعد نوه‌اش مگی با شوهرش برای اداره کلینیک بهداشتی مخروبه و رها شده‌ای، به دره‌ای دور افتاده در پرو می‌روند و در ماجراهای نفس‌گیر، با رهبر گروه‌های شورشی آشنا می‌شوند و در نهایت مجبور می‌شوند به همراه آنها در سفری ماجراجویانه و خطرناک به قلب جنگل‌های باران بزنند.

این کتاب با ترجمه «زهرا تابشیان» در ۴۵۲ صفحه و با قیمت ۲۷ هزار و ۵۰۰ تومان به وسیله نشر «آموت» منتشر شده است.

لشگر فرشتگان

حامد زمانی خواننده موسیقی انقلابی کشورمان به تازگی تک‌آهنگ «لشگر فرشتگان» را در فضای مجازی منتشر کرد.

وی که در ماه‌های اخیر عمده فعالیت‌های خود را به معطوف به انتشار تک آهنگ‌هایی در فضای مجازی کرده است به تازگی تک‌آهنگ «لشگر فرشتگان» را در فضای مجازی منتشر کرد.

در این قطعه موسیقایی قاسم صرافان شاعر، حامد زمانی آهنگساز، امیر جمالفرد تنظیم‌کننده و مهدی متولی گرافیست به عنوان عوامل اجرایی حضور دارند.

این خواننده موسیقی که چندی پیش قطعه اجتماعی «بگو نه» را نیز منتشر کرده بود در راستای پویش مردمی نامه به رزمندگان مدافع حرم که به صورت خودجوش توسط جوانان مؤمن انقلابی راه‌اندازی شده نامه‌ای به مدافعین سر افراز حرم نوشت.

«من صدای بی‌صداها هستم»؛ این جمله‌ای است که حامد زمانی در توصیف نقش خود در عرصه موسیقی بیان کرده است.

به عقیده وی، بخشی از افراد جامعه و عقاید و آرمان‌های آنها ــ که همان عقاید و ارزش‌های حامد زمانی هستند ــ در بسیاری از آثار موسیقایی موجود نادیده گرفته شده‌اند.

در صفحه ۷ بخوانید
قیمت جهانی نفت کاهش یافت
7 NEXT PAGE

پیام تاریخ، تمدن و فرهنگ مادستان
The Message Of Madestan's History & Civilization & Culture
روزنامه همدان پیام
۷
یکشنبه ● ۲۰ دی ماه ۱۳۹۴ ● شماره ۲۵۴۲
اقتصاد
eghtesad@hamedanpayam.com

قیمت جهانی نفت کاهش یافت

قیمت جهانی نفت در بازار معاملات آخرین روز هفته گذشته کاهش یافت. قیمت جهانی نفت در بازار معاملات آتی روز پنجشنبه به دلیل نگرانی از افزایش تولید و نیز تنش میان دو تولیدکننده بزرگ نفت خاورمیانه روند افزایشی خود را از دست داد. در همین حال، قیمت نفت دریای برنت برای تحویل در ماه فوریه به قیمت ۳۶ دلار و ۵۴ سنت در هر بشکه رسید، ضمن اینکه قیمت نفت وست تگزاس اینترمیدیت آمریکا به رقم ۳۶ دلار و ۱۰ سنت به ازای هر بشکه معامله شد.

قیمت جهانی طلا افزایش یافت

همزمان با ارزان شدن قیمت نفت قیمت جهانی طلا در بازار معاملات آخرین روز هفته گذشته روند افزایشی به خود گرفت.
به گزارش مهر، قیمت جهانی طلا در روز پنجشنبه برای سومین جلسه متوالی با افزایش روبه‌رو شد، این در حالی است که به دلیل تنش سیاسی ایران و عربستان در خاورمیانه می‌توان گفت که بازارهای انرژی و دیگر بازارهای اقتصادی به نوعی تحت‌الشعاع این حادثه قرار گرفته‌اند.
در همین حال، قیمت جهانی طلا توانست به روند افزایش خود ثبات ببخشد و با ۳ دهم درصد رشد به هزار و ۸۰ دلار و ۶۰ سنت در هر اونس رسید.

سکه آتی تحویل اردیبهشت ماه، ۹۵۰ هزار تومان

به گزارش ایسنا، با افزایش قیمت اونس جهانی طلا و قیمت سکه و ارز در بازار داخلی، سکه آتی نیز با رشد مواجه شد و در سررسیدهای سال آینده به ۹۵۰ هزار تومان رسید.
در این میان قراردادهای سال آینده نیز با رشد مواجه شدند به طوری که قرارداد تحویل اردیبهشت ماه۱۳۹۵ به قیمت ۹۴۶ هزار تومان رسید و رشد ۰/۲۶ درصدی تجربه کرد، در این شرایط سکه تحویل تیرماه سال آینده نیز رشد کرد و در قیمت‌های ۹۵۰ هزار تومان داد وستد شد.

خبر

نام ۱۲۰ شرکت در فهرست خصوصی‌سازی

رئیس سازمان خصوصی‌سازی از تلاش برای واگذاری تمام شرکت‌های اصل ۴۴ تا پایان سال ۱۳۹۵ خبر داد.
به گزارش صدا و سیما، میرعلی اشرف عبداله‌پوری‌حسینی گفت: هر چند در پیش بودن انتخابات پیش روی مجلس کمی از سرعت قطار خصوصی‌سازی کاسته است اما تلاش می‌شود تا پیش از پایان سال، سهام حدود ۸۰ شرکت در سالجاری روی میز فروش قرار گیرد.
رئیس سازمان خصوصی‌سازی کشور با بیان اینکه هم اکنون ۱۲۰ شرکت در فهرست واگذاری‌های سازمان خصوصی‌سازی باقی مانده، بیان کرد: از مجموع شرکت‌های باقیمانده حدود۴۰ شرکت در سال ۹۵ واگذار خواهد شد.
وی افزود: سازمان خصوصی‌سازی عزم خود را جزم خواهد کرد تا با وجود برخی سختی‌ها و دشواری‌ها با واگذاری همه شرکت‌های باقیمانده در فهرست خصوصی‌سازی پرونده واگذاری‌های شرکت‌های اصل چهل‌و چهاری را ببندد.

تولید گاز ۳/۵ درصد افزایش یافت

بررسی تولید میعانات گازی در شش ماهه نخست سال ۹۴ نشان می‌دهد که متوسط تولید روزانه میعانات گازی در این مدت با ۱۳/۱ درصد رشد به ۴۸۳/۲ هزار بشکه در روز رسیده است.
به گزارش تابناک، بررسی عملکرد تولید گاز طبیعی شش ماهه نخست سال ۹۴ بیانگر رشد ۳/۵ درصدی آن است که این امر ناشی از بهره‌برداری و افزایش تولید فازهای ۱۲، ۱۵ و ۱۶ میدان پارس جنوبی بوده است.
در عین حال مصرف گاز در این مدت رشد ۵/۳ درصدی را تجربه کرده است. ترکیب مصرف گاز طبیعی در شش ماهه نخست سال ۹۴ حاکی از بهبود ترکیب مصرف گاز از مصرف بخش خانگی- تجاری- صنعتی به سمت صنایع عمده و نیروگاهی است. علاوه بر کاهش سهم بخش خانگی- تجاری - صنعتی این مدت، رشد مصرف این بخش نیز نسبت به مدت مشابه سال پیش کمتر شده است که حاکی از اصلاح و بهبود ترکیب مصارف گازرسانی است.
بررسی تراز تجاری گاز نیز در دوره مورد بررسی نشان می‌دهد هر چند این شاخص از نظر حجم نزدیک به صفر است ولی با توجه به مابه‌التفاوت قیمت گاز صادراتی و وارداتی، تراز تجاری از حیث ارزش مثبت بوده است. مضاف بر اینکه با توجه به لزوم ایجاد تنوع در زنجیره تأمین گاز، واردات در شرایط فعلی از توجیه لازم برخوردار است.

مطالبات بانک‌ها به ۷۹۷ هزار میلیارد تومان رسید

آمار بانک مرکزی نشان می‌دهد مجموع مطالبات سیستم بانکی از بخش‌های دولتی و غیردولتی در بهار ۹۴ به ۷۹۷ هزار و ۳۴۰ میلیارد تومان رسیده است.
به گزارش تابناک، اگرچه طلب بانک‌ها از دولت در بهار امسال به ۱۵۶ هزار میلیارد تومان رسیده است اما کل مطالبات بانک‌ها که از بخش خصوصی و دولتی قابل وصول است، به عدد بزرگی نزدیک به ۸۰۰ هزار میلیارد تومان می‌رسد. این رقم تقریباً معادل حجم نقدینگی کشور است.
در شرایطی که انتظار حمایت مالی از سوی بانک‌ها می‌رود و برای اعطای بیشتر تسهیلات به تولید برنامه‌ریزی می‌شود، حدود ۸۰۰ هزار میلیارد تومان از منابع بانک‌ها از دسترس خارج است.
نماگرهای بانک مرکزی که شاخص‌های اقتصادی در سه ماهه نخست سال را به تصویر کشیده است، نشان می‌دهد بدهی دولت به بانک مرکزی در این فصل با ۳۴/۶درصد رشد به ۲۴ هزار و ۷۲۰ میلیارد ریال رسیده است، همچنین حجم بدهی دولت به بانک‌ها با ۲/۵درصد رشد، عدد ۱۰۲ هزار و ۹۸۰ میلیارد تومان را نشان می‌دهد.
به جز دولت، شرکت‌ها و مؤسسات دولتی نیز بدهی‌های مخصوص به خود را به سیستم بانکی دارد. بدهی این شرکت‌ها به بانک مرکزی ۲۵ هزار میلیارد تومان و بدهی آنها به بانک‌ها ۳ هزار و ۶۴۰ میلیارد تومان تخمین زده می‌شود.

تعداد خودرو اروپا ۴ برابر ایران؛ آلودگی هوا یک‌سوم!

آمارهای تکان‌دهنده وزارت نفت از مصرف سوخت خودروها در ایران

اروپایی‌ها با اینکه چهار برابر ایرانی‌ها از وسایل نقلیه موتوری استفاده می‌کنند، اما خودروهایشان یک‌سوم ایرانی‌ها محیط زیست را آلوده می‌کند و سرانه مصرفشان هم ۶۱ لیتر کمتر است.
وزارت نفت در گزارشی اعلام کرد متوسط غلظت ذرات معلق (ذرات در اندازه ۱۰ میکرومتر معادل PM۱۰) در مناطق شهری کشورهای عضو اتحادیه اروپا در سال ۲۰۱۰ در حالی ۱۹ میکروگرم در مترمکعب بوده که برابر آخرین گزارش منتشر شده توسط بانک جهانی در سال ۲۰۱۳، در همین سال غلظت ذرات معلق در مناطق شهری ایران ۵۶ میکروگرم در مترمکعب گزارش شده و ۳ برابر متوسط اتحادیه اروپاست.
برابر آمار منتشره از سوی مرکز مطالعات انرژی آمریکا، متوسط سرانه مصرف بنزین، در سال ۲۰۱۰ در ایران با جمعیتی بالغ بر ۷۵/۱ میلیون نفر، حدود ۳۰۸ لیتر است. اما متوسط سرانه مصرف بنزین، در مجموع ۲۸ کشور عضو اتحادیه اروپا با جمعیتی حدود ۵۰۷ میلیون نفر، حدود ۲۴۷ لیتر است. یعنی سرانه مصرف بنزین هر فرد در ایران ۶۱ لیتر بیشتر از سرانه مصرف بنزین هر فرد در کشورهای عضو اتحادیه اروپاست.
برخی گزارش‌ها نشان می‌دهد که مصرف سوخت در ایران ۵ لیتر در روز به ازای هر خودرو است که در مقایسه با فرانسه با ۱/۹ لیتر، آلمان و ژاپن با ۲/۵ لیتر و انگلستان با ۳/۵لیتر بسیار بالاست.
همچنین نگاهی به تعداد وسایل نقلیه موتوری به ازای هر هزار نفر در ۲۸ کشور عضو اتحادیه اروپا و مقایسه آن با ایران در سال ۲۰۱۰ نشان می‌دهد که اروپایی‌ها چهار برابر ایرانی‌ها از وسایل نقلیه موتوری استفاده می‌کنند. در سال ۲۰۱۰ متوسط تعداد وسایل نقلیه موتوری به ازای هر هزار نفر در اروپا ۵۲۰ دستگاه بوده ولی در ایران ۱۲۸ دستگاه گزارش شده است.
این آمار نشان می‌دهد که اروپایی‌ها با اینکه چهار برابر ایرانی‌ها از وسایل نقلیه موتوری استفاده می‌کنند اما خودروهایشان یک‌سوم ایرانی‌ها محیط زیست را آلوده می‌کند و سرانه مصرفشان هم ۶۱ لیتر کمتر است!
اما چرا این اختلاف فاحش در بهره‌وری انرژی و ایجاد آلاینده‌ها و مصرف سوخت در بین کشورهای اروپایی به عنوان واردکننده انرژی و ایران به عنوان یکی از اعضای قدرتمند صادرکننده نفت اوپک وجود دارد؟
در سالیان گذشته با بحران سوخت و افزایش هزینه‌ها و همچنین آلودگی‌های زیست محیطی، خودروسازان بین‌المللی با ارائه تکنولوژی‌های جدید سعی در اقتصادی‌تر کردن خودرو با هدف کاهش مصرف سوخت و حفظ محیط زیست کردند و هر سال اعداد و ارقام مصرف سوخت و انتشار آلاینده‌ها را به سمت بهبود ارتقا دادند.

اما خودروسازان ایرانی چه کردند؟

در ادامه این گزارش آمده است: این خودروسازان با اینکه از سال ۱۳۴۲ که پا به عرصه حیات گذاشته‌اند از یارانه سوخت ارزان بهره می‌برند، همواره فشارهای سهمگینی را در بخش بهداشت و درمان و آلودگی محیط زیست به دولت‌ها وارد کرده‌اند.
افزایش ناوگان خودرو و مصرف سوخت کشور در این سال‌ها در حالی صورت گرفته که خودروهای فرسوده همچنان در جاده‌های داخل شهری و بین شهری تردد می‌کنند و منجر به افزایش شدید آلاینده‌ها و مصرف سوخت در کشور شده‌اند.

افزایش ناوگان خودرو و مصرف سوخت کشور در این سال‌ها در حالی صورت گرفته که خودروهای فرسوده همچنان در جاده‌های داخل شهری و بین شهری تردد می‌کنند و منجر به افزایش شدید آلاینده‌ها و مصرف سوخت در کشور شده‌اند

بر اساس آخرین اطلاعات حمل ونقل و انرژی ایران، بخش حمل و نقل بیش از ۴۸ درصد مصرف کل فرآورده‌های نفتی را در کشور مصرف کرده است.
در برخی موارد محققان با تلاش‌های فراوان موفق به کشف برخی خودروها با گرید d و E و F و G در ایران شده‌اند ولی شامل بیشتر خودروهای تولیدی با تیراژ بالا نمی‌شود!
در بخش استاندارد آلایندگی نیز بیشتر خودروهای پر تیراژ داخلی یا در حد دریافت استاندارد" Euro " نبوده اند یا اینکه اگر موفق به کسب درجه یورو شده‌اند، به جز برخی استثناها بقیه در حد یورو ۲ و یورو ۳ متوقف شده‌اند!
در بخش استانداردهای مصرف سوخت ترکیبی هم کلاً خودروهای پر تیراژ داخل ایران خیلی بیشتر از ۶/۵ لیتر و در محدوده ۸ تا ۱۲ لیتر در هر ۱۰۰ کیلومتر قرار دارند.
این در حالی است که بهره‌وری و راندمان سوخت و اقتصادی بودن خودروها در حال حاضر بیش از هر زمان در جهان مطرح است و خودروهای کنونی در جهان بهترین راندمان و مصرف سوخت را دارند.
به گزارش ایسنا، در این زمینه، آژانس حفاظت از محیط زیست آمریکا میزان استاندارد مصرف سوخت برای خودروها را تا سال ۲۰۱۶ معادل ۳۵/۵ مایل بر گالن (۵/۱ لیتر در هر کیلومتر) تعیین کرده و اروپایی‌ها هم استانداردی مشابه را برای خودروهای خود وضع کرده‌اند.
اما صنعت خودرو آمریکا و اروپا در کنار اهرم قیمت سوخت و جریمه‌های سنگین برای آلوده کردن محیط زیست که تولیدکنندگان و مصرف کنندگان خودرو را ترغیب به تولید و استفاده از خودروهای کم مصرف‌تر و با استانداردهای زیست‌محیطی بالاتر می‌کند از تکنولوژی‌های بالا در ساخت ماشین‌ها استفاده کردند.

اشتغال

۵ شغل پرطرفدار آینده چیست؟

مشاغل مرتبط با مقوله امنیت در حوزه فناوری اطلاعات و ارتباطات و ایجاد مزیت‌های رقابتی در کسب و کارهای نوین، در صدر فهرست شغل‌های پر طرفدار سال‌های آینده قراردارند.
به گزارش خبرآنلاین، با گسترش زندگی دیجیتالی، خطر و احتمال سرقت اطلاعات و شکسته شدن حریم شخصی افراد نیز افزایش پیدا کرده است. به همین خاطر افرادی که دارای توانایی و دانش لازم در زمینه ارتقای امنیت در حوزه آی .تی و حفظ حریم امن شرکت‌ها، کسب و کارها و حتی افراد باشند، از شانس بیشتری برای یافتن شغل مناسب و پردرآمد برخوردار خواهند بود.

متخصصان گردآوری اطلاعات شخصی به صورت دیجیتال

این افراد می‌توانند مجموعه‌ای از اپلیکیشن‌ها، نرم‌افزارها، سخت‌افزارها و منابع اطلاعاتی مرتبط با مسائل شخصی یا کاری را به کار گیرند و در مدیریت و استفاده از آنها به اشخاص حقیقی و حقوقی سرویس دهند.

مشاوران حفظ حریم خصوصی

این مشاوران نقاط آسیب‌پذیر یا در واقع حفره‌های امنیت شخصی را حوزه‌های دیجیتالی و اینترنتی شناسایی و راه‌های پرکردن آنها را آموزش می‌دهند.

روانشناسان متخصص حوزه زندگی در عصر ارتباطات

تا به حال خیلی شنیده‌ایم که زندگی در دوران دیجیتال و استفاده از ابزارهای ارتباطاتی مانند گوشی‌های تلفن همراه هوشمند و تبلت‌ها و... در کنار فواید و لذتی که دارد، عوارض روحی و روانی زیادی هم به دنبال می‌آورد.

همین عوارض و بیماری‌های ناشی از آنها، گروهی از مشاوران و روانشناس‌ها را به وجود آورده که مشخصاً بر روی مدیریت این آسیب‌ها و رفع آنها کار می‌کنند.

در واقع قرار است این مشاوران به ما کمک کنند بدون این عوارض روحی زندگی در عصر ارتباطات و اطلاعات را دنبال کنیم.

مشاوران نوآوری و خلاقیت

فشرده‌تر شدن رقابت در بازارهای مختلف و دشواری کسب سود، بسیاری از کمپانی‌ها و سرمایه‌گذاران بزرگ دنیا را بر آن داشته است تا هزینه‌های فراوانی صرف نوآوری در تولید محصولات و خدمات کنند. این سرمایه‌گذاری‌ها در واقع به معنی رونق کسب و کارهای جدیدی است که در آنها افراد نان نوآوری‌ها و فکر کردن‌هایشان را می‌خورند. به همین خاطر در آینده نه چندان دور حضور یک مشاور نوآوری در هر مجموعه‌ای الزامی خواهد بود.

معماران استارتاپ‌ها

نوآوری‌ها و خلاقیت‌ها تنها به تولید محصولات جدید و خدمات جذاب خلاصه نمی‌شود، ساماندهی خلاقانه ساختار سازمانی و بازتعریف روند کار در کمپانی‌ها نیز از جمله مواردی است که صاحبان کسب و کار بیشتر به آن توجه خواهند کرد.
به همین خاطر در آینده به نسل جدیدی از متخصصان نیاز خواهد بود که سازمان‌ها را برای نوآوری آماده کنند.
این کارشناسان در واقع سلسله مراتب و روندهای کاری را در شرکت‌ها و سازمان‌ها به گونه‌ای تعریف می‌کنند که زمینه برای نوآوری و ابداعات فراهم شود.

آغاز ثبت نام بازنشستگان برای کارت خرید

طبق گفته‌های معاون وزیر تعاون، کار و رفاه اجتماعی از شنبه ۴ میلیون بازنشسته می‌توانند برای دریافت کارت‌های خرید کالای ایرانی به صورت اینترنتی ثبت نام کنند.
احمد میدری با بیان اینکه در دو استان نام‌نویسی کارت‌های خرید برای بازنشستگان انجام شده است، گفت: ۷۰ هزار کارت چاپ شده است که امیدواریم در میان بازنشستگان سازمان تأمین اجتماعی توزیع شود.
همچنین محمد طحان‌پور با بیان اینکه ساز و کار طرح توزیع کارت‌های اعتباری نادرست و بدون هماهنگی است، افزود: در دولت گذشته نیز این طرح مطرح شد و این نخستین‌بار نیست و در آن دولت نیز اجرا نشد.
رئیس اتحادیه لوازم خانگی با بیان اینکه تاکنون هیچ کارت اعتباری به شخصی داده نشده است، افزود: بانک مرکزی برای پرداخت تسهیلات خرید لوازم خانگی با سود ۱۲ درصد سر مردم منت می‌گذارد. وی تصریح کرد: تولیدکنندگان به تضمین نیاز دارند و دولت به جای این طرح، تضمین خریداران شود تا تولیدکنندگان بتوانند اجناس خود را به صورت قسطی توزیع کنند. به گفته طحانپور، سود بانک‌ها در این طرح ۱۷ درصد است، زیرا تولیدکنندگان گفته‌اند که پنج درصد سود خود را به بانک‌ها می‌دهند.
وی با بیان اینکه لوازم خانگی صنعت خودرو نیست و تولید این لوازم اکنون در رکود است گفت: اینکه می‌گویند برای هفتاد هزار بازنشسته کارت خرید تهیه شده، نادرست است، زیرا فقط ۱۳ هزار بازنشسته از این طرح استقبال کرده‌اند و معلمان نیز انصراف داده‌اند.
به گزارش مهر، همچنین، مدیرکل فناوری اطلاعات بانک مرکزی نیز با بیان اینکه مشخص کردن گروه‌های هدف و چانه‌زنی نمایندگان تولیدکنندگان روی نرخ کالاها مشکلات تأخیر دو ماهه اجرای طرح کارت اعتباری است، گفت: وزارت صنعت، معدن و تجارت و زیرساخت‌های صدور کارت اعتباری فراهم است.
ناصر حکیمی افزود: اعطای وام با فاکتور در گذشته نیز وجود داشته است اما این طرح به معامله صوری تبدیل می‌شود؛ در عین حال، جمع‌بندی ما برای اجرای این طرح اکنون برای افرادی است که تازه ازدواج کرده‌اند.
وی بدون اشاره به اجرای طرح کارت اعتباری خرید کالاهای بادوام، به این نکته اشاره کرد که سود تسهیلات کارت اعتباری برای خریداران فقط ۱۲ درصد است و دستورالعمل‌هایی که میزان این سود را افزایش می‌دهد، موضوعیت ندارد.
همچنین، طهماسب مظاهری وزیر اسبق امور اقتصادی و دارایی نیز در این برنامه با بیان اینکه اجرای طرح کارت اعتباری به رونق اقتصادی کشور کمک می‌کند، گفت: تاکنون یک کارت اعتباری نیز صادر نشده است.
وی افزود: آن زمانی که این طرح اعلام شد، یک ایده بود و نه یک طرح ساماندهی شده و نظام‌مند و اکنون نیز ساز وکاری برای اجرای طرح کارت اعتباری وجود ندارد.
مظاهری گفت: دولت از انجام این کار به وسیله کارت اعتباری بگذرد و اگر خانوارهای نیازمند را شناسایی کرد، طرح تسهیلات خرید لوازم خانگی را در همان کارت‌های معمولی اجرا کند.

خبر

مُهر ابطال بر بسته‌های مکالمه نامحدود موبایل‌ها

در حالی که طرح‌های جدید اپراتورهای تلفن همراه تحت عنوان بسته‌های "مکالمه نامحدود" رضایت نسبی مشترکان را به همراه داشت، توقف اجرای آن با دستور سازمان تنظیم مقررات ارتباطات تعجب همگان را برانگیخت.
«هدفت را بزن»، «شگفت‌انگیز» و «دکا» عنوان طرح‌هایی است که در ماه‌های گذشته در قالب آنها اپراتورهای مختلف تلفن همراه برای مشترکان خود امکان فعال‌سازی مکالمات نامحدود را فراهم کرده بودند، اما مدتی است که این امکان از بین رفته و گفته می‌شود برای مشترکان امکان فعال‌سازی مجدد این بسته‌ها وجود ندارد. در همین رابطه معاون سازمان تنظیم مقررات ارتباطات - به ایسنا، اعلام کرد: برای اجرای طرح‌های تشویقی لازم است اپراتورها مجوز سازمان تنظیم مقررات را داشته باشند که همواره مجوزهایی که در این زمینه ارائه می‌شود مدت‌دار بوده و برای آنها یک دایره زمانی در نظر گرفته می‌شود.
صادق عباسی‌شاهکوهی در عین حال یادآور شد: تعداد این طرح‌ها نیز در طول سال محدود است و بر اساس پروانه هر اپراتور تنها چند بار در طول سال می‌تواند به ارائه طرح‌های تشویقی بپردازد. شاهکوهی ادامه داد: در خصوص طرح مکالمه نامحدود نیز به نظر می‌رسد این طرح بر روی شبکه اثرات نامطلوبی داشته است و بر همین اساس تصمیم گرفته شده تا زمانی که مشکلات این طرح برطرف نشده، ادامه آن را متوقف کرده و ادامه اجرای این طرح را به رفع اشکالات آن منوط کنیم.
عباسی در ادامه صحبت‌های خود در پاسخ به این سؤال که در موارد متعدد اینگونه عنوان می‌شود که کاربران با استفاده از این طرح دچار مشکل شده‌اند، یادآور شد: در این خصوص تذکراتی به اپراتورها داده شده و همواره هم در تمام مصوبات این مسأله مورد توجه جدی قرار داشته که هر امکانی برای مردم در نظر گرفته می‌شود باید به شکل واضح و شفاف و بدون هرگونه ابهامی اطلاع‌رسانی شود.
وی در بخش دیگری از صحبت‌های خود با تأکید مجدد بر اینکه ادامه اجرای این نوع طرح‌ها به حل اشکالات آنها منوط شده است، اظهار کرد: عمده‌ترین اشکالاتی که در خصوص اجرای این طرح‌ها وجود داشته، اطلاع‌رسانی غیرشفاف به مردم و بحث کیفیت پایین شبکه بوده است، زیرا قرار نیست اجرای این طرح‌ها کیفیت شبکه را کاهش دهد اما در برخی موارد چنین مشکلی ایجاد شده بود.

عکس و مکث

تبعات پدیده النینو در کالیفرنیا

پدیده النینو موجب وقوع بارندگی های سیل آسا در کالیفرنیای آمریکا شده به نحوی که مقامات در مورد احتمال وقوع رانش زمین به شهروندان هشدار داده اند.
منبع: Reuters

پیام تاریخ، تمدن و فرهنگ مادستان
The Message Of Madestan's History & Civilization & Culture
روزنامه همدان پیام
۸
یکشنبه ● ۲۰ دی ماه ۱۳۹۴ ● شماره ۲۵۴۲
حادثه
hadese@hamedanpayam.com

دستگیری مجرمان سابقه‌دار در ۹ ماه گذشته ۸ درصد افزایش یافت

در ۹ ماه گذشته از سال میزان دستگیری مجرمان سابقه‌دار ۸ درصد افزایش یافته است.
رئیس پلیس پیشگیری نیروی انتظامی در مراسم رونمایی از سامانه الکترونیکی آیین دادرسی کیفری به افزایش ۷ درصدی رضایتمندی مردم از کلانتری‌های اشاره کرد و گفت: در ۹ ماهه نخست امسال دستگیری مجرمان سابقه‌دار ۸ درصد افزایش داشته است.
محمد شرفی افزود: همچنین در ۹ ماهه امسال ۱۱۳ درصد مدیریت تجمعات قانونی و غیرقانونی داشته‌ایم ضمن اینکه کشف سرقت‌های مسلحانه ۱۳ درصد و کشف سلاح نیز ۱۳ درصد افزایش داشته است.
در این میان یکی از خلاهای جدی تجهیز تیم چک و خنثی بوده است.
به گزارش مهر، رئیس پلیس پیشگیری ناجا با تاکید بر آموزش گفت: ما بر این نکته که باید عرق بیشتری ریخته شود تا در میدان عمل خون کمتری ریخته شود رسیده‌ایم. شرفی افزود: در کلانتری‌ها پرونده‌های جدید فضای مجازی ارجاع می‌شود که بهتر است به کلانتری‌ها اجازه داده شود به تخلفات کوچک فضای مجازی رسیدگی کنند و پرونده‌های بزرگ را برای رسیدگی به پلیس فتا ارجاع دهند. رئیس پلیس پیشگیری ناجا با تاکید بر لزوم آموزش مستمر کارکنان عنوان کرد : ارتقای مهارت‌های رفتاری، بصیرت افزایی، آشنایی با تهدیدات و تاکتیک‌های حریف و تعیین راهبردها از اهداف آموزشی قرارگاه جهادی تربیت و آموزش بود.
شرفی در پایان پیشنهاد داد: ورود به برخی از ماموریت‌های پلیس فتا مورد انتظار پلیس پیشگیری است، گاهی کسانی به عنوان شاکی به مراجع انتظامی در این خصوص مراجع کرده و ما مکلف به رسیدگی به این موضوع هستیم. پلیس پیشگیری جزو اعلام آدرس پلیس فتا نمی‌تواند به قربانیان فضای مجازی خدمتی کند.

حادثه در جهان

واژگونی خودروی ون ترکیه‌ای با ۱۷ مسافر ایرانی

در حادثه واژگونی یک دستگاه خودروی ون ترکیه‌ای، ۱۷ سرنشین زن و مرد ایرانی این خودرو به شدت زخمی شدند.
مسئول اورژانس شهرستان خوی در استان آذربایجان‌غربی، گفت : در این حادثه که در ۴۰ کیلومتری مرز رازیف کاپی کوی در طرف ترکیه رخ داد، ۱۷ سرنشین زن و مرد ایرانی این خودرو به شدت زخمی شدند.
وی افزود: ۱۶ نفر از مسافران به وسیله اورژانس ترکیه به بیمارستان‌های شهر وان منتقل شده‌اند. به گزارش ایسنا، فقط یک نفر از مسافران که خودش را به مرز رازی رسانده بود، توسط اورژانس خوی به بیمارستان قمر بنی‌هاشم این شهر انتقال یافت.

کشف ۳ تن کوکائین در اسپانیا

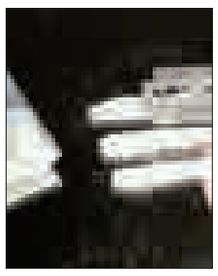

پلیس اسپانیا از کشف سه تن کوکائین و دستگیری ۱۲ نفر خبر داد.
پلیس اسپانیا گفت: که آنها روز سه شنبه ۳ تن کوکائین را کشف و ۱۲مظنون بریتانیایی، اسپانیایی و هلندی را در این رابطه دستگیر کرده‌اند.
بر اساس اظهارات پلیس این بزرگترین محموله از این نوع از سال ۱۹۹۵ در منطقه شمال غرب این کشور است.این محموله قرار بود که به جنوب اسپانیا به یک گروه قاچاق بزرگ ارسال شود.
به گزارش پایگاه خبری پلیس، ۱۲نفر شامل کسانی که محموله را حمل می‌کردند و اسپانیایی تبار بودند و خریداران که هلندی و انگلیسی بودند دستگیر شدند.
نزدیکی اسپانیا به آفریقا که منبع کلیدی حشیش است و ارتباط این کشور با کشورهای آمریکای لاتین، اصلی‌ترین منطقه تولید حشیش در جهان، این کشور را به دروازه‌ای برای قاچاق مواد به اروپا تبدیل کرده است.

۶۹۴ مورد از آتش سوزی‌ها در همدان عمدی است

طبق نظر کارشناسان سازمان آتش‌نشانی همدان ۶۵ درصد آتش سوزی‌ها معادل ۶۹۴ مورد در ۹ ماه امسال عمدی بوده است.
مدیر عامل سازمان آتش نشانی و خدمات ایمنی همدان گفت: به همت آتش‌نشانان هزار و ۱۸۴ مورد آتش سوزی در ۹ ماه سالجاری مهار شده است.مسعود دهبانی اضافه کرد: هزار و ۸۰ مورد عملیات مهار آتش در درون شهر و ۱۰۴ مورد عملیات در برون شهری برای خاموش کردن آتش انجام شده است.
وی بابیان اینکه ۱۲۶ عملیات برای خاموش کردن آتش در مناطق مسکونی انجام شده اظهار کرد: بیشتر آتش‌سوزی‌ها علف هرز و باغ و فضای سبز را سوزانده است.
دهبانی در گفت‌و گو با ایرنا، اظهار کرد: امسال عملیات مهار آتش ۲۹۷مورد علف هرز، ۱۵۴ باغ و فضای سبز، ۱۴۰ وسیله نقلیه، ۹۷واحد تجاری، ۱۶واحد اداری و شماری از واحدهای فرهنگی – مذهبی، مزروعی، خدماتی و انبار کالا توسط آتش نشانان انجام شده است.
مدیرعامل سازمان آتش‌نشانی و خدمات ایمنی همدان در خصوص علت بروز آتش سوزی بیان کرد: طبق گزارش‌های دریافتی ۱۳۵ مورد از آتش سوزی‌ها بعلت بی احتیاطی مالک، ۸۳ مورد برق، ۶۹ مورد گاز، ۶۷ مورد بی‌احتیاطی عابران و ۴۳مورد نفت و بنزین بوده است. دهبانی با ذکر اینکه علت بروز ۱۱ مورد از آتش سوزی ها مشخص نشده است، گفت: بر اثر آتش سوزی در ۹ ماه سالجاری هفت نفر فوت کردند و ۵۳ نفر مصدوم شدند.

زوایای دیده نشده حذف یک مجازات

حذف اعدام از مبارزه با موادمخدر؛ آری یا نه؟

تعدادی از نمایندگان مجلس طرحی را به امضا رسانده‌اند که در صورت تصویب و ابلاغ، اعدام از لیست مجازات قاچاقچیان مواد مخدر حذف می‌شود، در این گزارش به بایدها و نبایدهای طرح از منظر کارشناسان وحقوقدانان پرداخته می‌شود.
معضل اعتیاد همواره یکی از ناهنجاری‌های اجتماعی محسوب می‌شود که کم و بیش می‌توان از آن به عنوان دغدغه‌ای جهانی یاد کرد.
در این میان موقعیت منطقه‌ای ایران در خاورمیانه و غرب آسیا و همجواری با کشورهایی همچون افغانستان و پاکستان به عنوان یکی از تولیدکنندگان و توزیع‌کنندگان مواد مخدر در جهان، کشور را در معرض خطرات بسیاری قرار داده و هر ساله چه بسیار هزینه‌ها و اعتباراتی که از سوی دستگاه‌های متولی صرف کنترل،کاهش و مهار و برخورد با این معضل می‌شود.
سابقه تاریخی مصرف موادمخدر در دوران باستان به ۵ هزار و ۵۰۰ سال پیش باز می‌گردد و آنطور که در برخی از منابع اشاره شده بعدها زکریای رازی از نخستین افرادی بود که به خاصیت تسکین دهنده و درمانی، دارویی این ماده پی برد.
برخی از تاریخ‌پژوهان همچون حمیدرضا کامیار معتقد است که ورود مواد تخدیری و تریاک به عنوان یکی از اصلی‌ترین مواد مخدر جهان در زمان افشاریه و از هندوستان به ایران وارد شد.
فارغ از پیشینه تاریخی و سیرتحولات و منشا اثر و مبدا ورودی این ماده، در حال حاضر معضل اعتیاد از شاخص‌ترین ناهنجاری‌ها و آسیب‌های اجتماعی در کشور محسوب می‌شود.

آماری نگران کننده از کشف، مصرف و مرگ و میر ناشی از مواد مخدر

در حال حاضر شیشه از نمونه مخدرهای صنعتی به شمار می‌رود که شیوع مصرف آن در کشور با مخاطرات بسیاری همراه بوده و بعضا در لابه‌لای سطور اخبار رسانه‌ها و سایت‌های خبری مشاهده می‌شود که قتل، خودکشی، بزهکاری از تبعات و پیامدهای شوم مصرف این مخدر صنعتی است.
پدری که فرزند خود را به قتل می‌رساند، مردی که جان همسر خود را در توهم مصرف شیشه و اوهام و خیالات واهی خود می‌ستاند و...نمونه‌هایی از اخبار ستون حوادث در رسانه‌ها است که هر از چندگاهی منتشر می‌شود.
طبق آمار منتشر شده در رسانه‌ها بیش از ۲۵ درصد از معتادان در کشور را مصرف کنندگان شیشه تشکیل می‌دهند.
میزان مصرف شیشه ۱۲۶ تن و تعداد مصرف کنندگان ۳۴۵ هزار نفر برآورد شده است، آمار پزشکی قانونی نیز از فوت بیش از ۳۹ هزارنفر در بین سال‌های ۸۳ تا ۹۲ حکایت دارد.

پرویز افشار سخنگوی ستاد مبارزه با مواد مخدر اخیرا از کشف ۳۶۶ هزارکیلوگرم کشف مواد مخدر در نیمه نخست سال‌جاری خبر داد.
عبدالرضارحمانی فضلی وزیر کشور و رئیس ستاد مبارزه با مواد مخدر نیز به سودودرآمد ۱۰ هزار میلیارد تومانی قاچاقچیان مواد مخدر درکشور اشاره کرد.
سود کلانی که برای بسیاری وسوسه کننده است و برای دستیابی به آن از هیچ ترفند و تلاشی برای کسب درآمدهای این چنینی، دریغ نمی‌کنند و شهادت ماموران خدوم انتظامی همپای قاچاقچیان ،حاکی از تلاش جدی دستگاه‌های امنیتی و انتظامی برای مهار این چالش است، چالشی که در کنار برخوردهای قهری نیازمند همیاری و هم‌افزایی دستگاه‌های بسیاری در حوزه اجتماعی، فرهنگی، اقتصادی و...است.

امضای ۷۰ نماینده پای طرح حذف اعدام از مجازات قاچاقچیان مواد مخدر

چندی پیش خبری منتشر شد که پیرو آن،۷۰ نماینده مجلس شورای اسلامی پای طرحی را امضا کردند که در صورت تصویب، اعدام جز در موارد مسلحانه، از لیست مجازات قاچاقچیان مواد مخدر حذف می‌شود.
این طرح که در حال حاضر با اما و اگرهای بسیاری همراه است دارای موافقان و مخالفان بسیاری است.
برخی همچون قاضی جابری معتقد است که اعدام قاچاقچیان با هزینه‌های سنگینی در مجامع بین‌المللی همراه است و نباید به خاطر چنین افراد و گروه‌هایی،کشور را درگیر مسائل و فشارهای جهانی کرد و می‌توان با اتخاذ تدابیری، ترانزیت مواد را به سوی کشورهای مبدا بازگرداند.
قاضی عزیز محمدی نیز معتقد است که اجرای احکام اعدام در طول سالیان گذشته آنطور که باید کارآمد نبوده و نتوانسته به نحو مطلوبی از معضل قاچاق مواد مخدر جلوگیری کند و اعدام به عنوان حکمی شرعی و دینی باید در اجرای قصاص اجرایی شود.

مجازات اعدام قاچاقچیان مواد مخدر، بازدارنده یا بی اثر؟

بازپرس فاضل مفاخری در گفت وگویی که با رسانه‌ها داشته با اشاره به بازدارنده نبودن مجازات اعدام در حوزه مقابله و مبارزه با مواد مخدر، گفت: مجازات اعدام باید در مواردی که عنوان محاربه به آن اطلاق می‌شود و همچنین برای اجرای قصاص مدنظر قرار گیرد و در حوزه مواد مخدر بازدارندگی چندانی را از مجازات مذکور شاهد نبوده‌ایم.

لزوم واکاوی و بررسی نتایج اعدام احساس می‌شود

فربد فدایی معاون سابق ستاد مبارزه با موا مخدر نیز درگفت‌و گو با رسانه‌ها در خصوص حذف اعدام از مجازات‌های قاچاقچیان مواد مخدر بیان کرد: قاچاقچی مواد مخدر با ریسک‌پذیری میان دو عنصر برد و باخت وارد فعالیت در این عرصه می‌شود و در شرایطی که پول‌های کلانی در پس فعالیت در این بخش وجود دارد، بطور طبیعی تحلیل و ارزیابی قاچاقچی معطوف به این موضوع می‌شود که یا موفق می‌شود و یا در صورت شکست و باخت اعدام خواهم شد، اما جایگزینی این حکم با حبس ابد می‌تواند بازدارندگی بیشتری را لحاظ کند، منوط به اینکه مجرمان این حوزه که با حبس ابد مواجه می‌شوند در لیست عفو قرار نگیرند.

نظر مخالفان حذف اعدام از مجازات قاچاق مواد مخدر

در این میان برخی از صاحب نظران و کارشناسان ذی‌ربط همچون محمد رضا حبیبی رئیس دادگستری یزد و یا قاضی محمد کشکولی(قاضی پرورنده بیمه ایران و سعید مرتضوی)معتقد هستند نباید به حذف مجازات اعدام در حوزه مبارزه با مواد مخدر اقدام کرد.
حبیبی معتقد است تجربیات گذشته ثابت کرده هر آنچه که در این حوزه عقب‌نشینی کنیم و کوتاه بیاییم، قاچاقچیان پیشروی بیشتری می‌کنند.
قاضی کشکولی نیز معتقد است با توجه به شرایط خاص جغرافیایی کشور ایران و همسایگی با یکی از بزرگترین تولیدکنندگان مواد مخدر در جهان(افغانستان)حذف مجازات اعدام منطقی به نظر نمی‌رسد.
وی افزود: مطالعات و بررسی‌های جهانی از ناکارآمدی و تاثیرگذاری اعدام حکایت دارد،اما نباید از نظر دور داشت که موقعیت ایران متفاوت از دیگر کشورها است و باید ملاحظات و مصالحی خاص را مدنظر قرار داد، زیرا همجواری با افغانستان،شرایط ایران را از دیگر کشورها متفاوت ساخته است.

حذف مجازات اعدام،انگیزه‌ها برای قاچاق مواد مخدر را افزایش می‌دهد

تصویب و یا رد این طرح نیازمند تحقیقات کارشناسانه و مطالعات عمیق و بنیادی و همه جانبه در ابعادگوناگون از جمله سیاسی، امنیتی، اجتماعی، فرهنگی و اخلاقی است و نمی‌توان به سرعت نسبت به رد یا تایید آن اظهار نظر کرد.
اما ذکر یک نکته در این خصوص ضروری به نظر می‌رسد و آن تبعات و پیامدهای که مصرف مواد مخدر و قاچاق آن برای کشور به همراه داشته است.
به گزارش باشگاه خبرنگاران جوان، اگرچه قاچاق مواد مخدر و یک جرم منفرد محسوب می‌شود اما در واقع امر تاثیرات مخرب این عمل شوم و غیرانسانی با ترکش‌های بسیاری همراه است، طلاق، فروپاشی خانواده ها، سرقت، جرایم خرد و...بخشی از تاثیرات مخرب این معضل اجتماعی است.
به‌طور یقین حذف اعدام باعث گستاخ‌تر شدن عده‌ای برای فعالیت در این حوزه(قاچاق مواد مخدر)می‌شود و چنین روحیه‌ای فی النفسه عامل مفسده‌های بسیاری است که امنیت و آرامش کشور را به مخاطره می‌اندازد.
اگر چه برخی صاحب نظران معتقدند مجازات اعدام آنطور که باید بازدارنده نبوده اما لزوم توجه به زوایای پیدا و پنهان این معضل به‌صورت دقیق‌تر اجتناب ناپذیر به نظر می‌رسد.
می‌توان به این موضوع نیز اندیشید که با وجود مجازات اعدام و برخوردهای قاطعانه این چنینی در حال حاضر در وضعیتی قرار گرفته‌ایم که همچنان این معضل جدی‌ترین دغدغه اجتماعی در کشور است، و در صورت حذف چنین مجازاتی و جایگزین سازی آن با مجازات‌های دیگر، چه تضمینی وجود دارد که قاچاقچیان مواد مخدر بی‌مهاباتر از گذشته و با افسار گسیختگی و جسارت هر چه بیشتر، به چنین فعالیت‌ها و تجارت‌های شومی، نپردازند؟
بدون شک اجرای اعدام، با پیامدهای خاص روحی، روانی، اجتماعی و سیاسی همراه است اما اجرا نشدن آن نیز با تبعات و عوارضی همراه است که شاید هزینه‌های تحمیلی به کشور را با سنگینی و عمق هر چه بیشتری همراه سازد.

حقوق

شرایط فقهی و حقوقی نکاح

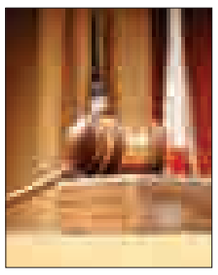

ازدواج و طلاق در جامعه هر ساعت در حال وقوع است اما شاید عده زیادی از شهروندان از جزئیات و مباحث فقهی و حقوقی این رخداد مهم بی اطلاع باشند که باید حتما این موارد را یاد بگیرند.
ازدواج، نهادی مدنی در حقوق ایران است که علاوه بر این که واجد آثارحقوقی و مدنی زیادی است از نظر دینی هم امری بسیار پسندیده بوده و دارای آثار معنوی و اخروی نیز هست.
بنابراین مجرد ماندن و ترک این شیوه حسنه مذمت (سرزنش) شده و چنانچه فردی به خاطر ازدواج نکردن مرتکب گناه شود تجرد وی، حرام است.
به همین دلیل آشنایی با قواعد حاکم بر این نهاد، امری ضروری است. به گزارش مهر، یکی از این قاعده‌ها موضوع ممنوعیت نکاح با بعضی افراد است.
پس باید با کسی ازدواج کرد که از نظر شرعی و قانونی برای آن مانعی وجود نداشته باشد. در این بحث به بررسی موضوع ممنوع بودن ازدواج با گروهی از زنان و مردان می‌پردازیم که درقانون مدنی ایران آن را جزو " موانع نکاح" برشمرده اند.
از دیدگاه مقررات ایران مانع نکاح در پنج گروه قرار دارد.
۱–ناشی ازخویشاوندی نسبی ۲–ناشی از خویشاوندی سببی ۳–ناشی از خویشاوندی رضاعی ۴–موارد متفرقه ۵–رعایت مصالح کشور
الف – موانع ناشی از خویشاوندی نسبی (خونی):
۱– ازدواج با پدر و اجداد پدری و با مادر و جده‌های مادری.
۲– ازدواج با فرزندان و نوه‌ها و نتیجه‌ها، هرچقدر که پایین تر برود.
۳– ازدواج با برادر و خواهر و اولاد و نوه‌ها و نتیجه‌های آنان.
۴–ازدواج با عمه، خاله، عمه و دایی‌هایی خود و عمه و خاله و عموها و دایی‌های پدر و مادر و اجداد
ب – موانع ناشی از خویشاوندی سببی:
مرد نمی‌تواند با مادر و نیز جده‌های زن خود و نیز مادر و جده‌های رضاعی زن خود ازدواج کند و این حرمت، ابدی است.
یعنی اگر مردی فقط برای چند دقیقه با زنی حتی ازدواج موقت کند و حتی آنها همدیگر را هم نبینند این محرمیت حاصل شده و آن مرد با مادر و جده‌های نسبی یا رضاعی همسر فعلی یا سابق خود برای همیشه محرم است.
زن نیز نمی‌تواند با پدر و اجداد نسبی یا رضاعی شوهر خود ازدواج کند و تفصیل آن نیز مانند مورد بالا درباره زن نیز صادق است.
اگر مردی سه بار متوالی همسر خود را طلاق دهد، پس ا ز وقوع طلاق سوم (سه طلاقه) این زوجه مطلقه، بر مرد حرام می‌شود، خواه با وی رابطه زناشویی داشته یا نداشته باشد. زن پدر یا اجداد نسبی یا رضاعی انسان برای همیشه بر وی حرامند بنابراین اگر زنی ولو چند دقیقه نیز به عقد مردی درآید و بعد هم جدا شود برای همیشه به پسر و نوه و نتیجه‌های آن مرد حرام می شود.
عروس نیز برای همیشه به پدر شوهر و اجداد شوهرش حرام است محرمیت حاصله از ازدواج های یاد شده هم خاص ازدواج دائم است و هم شامل ازدواج موقت می‌شود.
وجود رابطه زناشویی لازم نیست و صرف جاری شدن صیغه نکاح، کافی برای این محرمیت خواهد بود.
دختر یک زن از ازدواج قبلی آیا بر شوهر دوم زن محرم است؟
اگر مردی با زنی ازدواج کند و آن زن، دختر یا دخترانی از شوهر قبلی‌اش داشته باشد، تا زمانی که این زن در عقد مرد است این دختران نیز با پدر خوانده‌شان محرم هستند و اگر بین زن وشوهر مزبور، رابطه زناشویی واقع نشده باشد پس از جدا شدن، مجدداً این دختر بر پدرخوانده سابقش نامحرم است و می‌تواند با وی ا زدواج کند اما اگر بین زن و شوهر مزبور رابطه زناشویی رخ داده باشد دختر زن به پدرخوانده یا همان شوهر مادرش برای همیشه محرم است و جدایی مادر نیز نقشی در این میان نخواهد داشت.

سودوکو ۲۵۴۲

	4			1		5		
		1			2			6
	8							9
	2	8		4			6	
			8			3		
4				6			5	
	6				4			
					8			3

پاسخ‌های شماره قبل

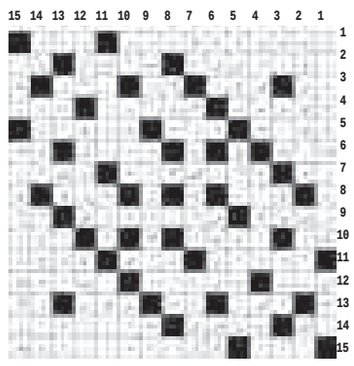

۲	۴	۱	۷	۹	۳	۶	۸	۵
۷	۶	۹	۴	۵	۸	۱	۲	۳
۳	۵	۸	۲	۱	۶	۷	۴	۹
۱	۸	۲	۵	۳	۴	۹	۷	۶
۵	۹	۴	۸	۷	۶	۲	۳	۱
۶	۳	۷	۹	۲	۱	۴	۵	۸
۴	۱	۵	۶	۸	۷	۳	۹	۲
۹	۷	۶	۳	۵	۲	۸	۱	۴
۸	۲	۳	۱	۴	۹	۵	۶	۷

جدول ۲۵۴۲

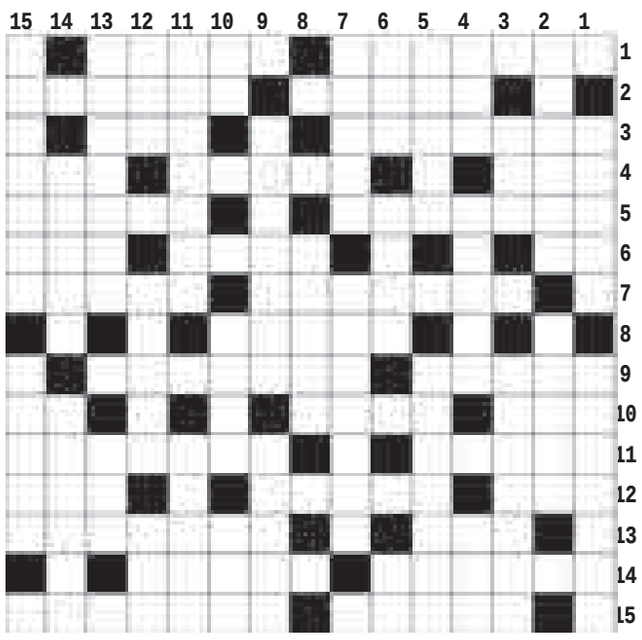

افقی

۱-الان - از حروف یونانی ۲- سالن - کشور و اقلیم ۳- خوی و خلق آدمی - مارال ۴- یک دهم - قرار دادن - پسوند پاک کنندگی ۵- لج - رجوع ۶- نت پنجم - میوه درخت - خدای بابلی ۷- روبات - گذران زندگی ۸- پنداری و گوئی ۹- گرم شدن - دارای زن و فرزند ۱۰- ماست چکیده - باقی گذاشتن - عضو دونده ۱۱- شهره - کاواک ۱۲- ورزش مفرح - زگیل - غربال ۱۳- اسب چاپار - پایتخت بوسنی ۱۴- جد رستم - چال ۱۵- فرهنگ لغت فرانسوی - خلافت

عمودی

۱- مجموعه اشعاری متشکل از ۲۴ منظومه مشتمل بر آداب و اخلاق یونانیان - لاینحل ۲- نهاد فرهنگی سازمان ملل - از ایزدان آیین زرتشت ۳- میر - آشپز ضحاک ۴- از حروف یونانی - مرطوب - لیکن ۵- مثل و شبیه - ازهم پاشیده ۶- نوعی شیمی - نبات - دل آزار کهنه ۷- خواهر و برادر غیراصلی - موافق ۸- دندانهای تیز جلو ۹- فیلمی از عباس رافعی - بافته ۱۰- تصدیق انگلیسی - خدایی - همراه شکلک ۱۱- قیمتی و نفیس - پرده سینما ۱۲- طعم - ایوان عبرت انگیز - خرید ترکی ۱۳- معلم - زبان مردم کشور تایلند ۱۴- ناسزا و حرف زشت - یل ۱۵- دیگ بخار - شعر ژاپنی

پیام تاریخ، تمدن و فرهنگ مادستان
The Message Of Madestan's History & Civilization & Culture
روزنامه همدان پیام
۹
یکشنبه ● ۲۰ دی ماه ۱۳۹۴ ● شماره ۲۵۴۲
جامعه
ejtemaei@hamedanpayam.com

اقدامات مدیریت بحران برای مقابله با "ال‌نینو"

معاون آمادگی و مقابله سازمان مدیریت بحران کشور گفت: آمادگی نسبی برای مقابله با پدیده "ال نینو" در کشور را داریم.
مرتضی اکبرپور در گفت‌وگو با فارس، درباره اقدامات صورت گرفته برای مقابله با پدیده "ال‌نینو" گفت: سازمان هواشناسی درباره موضوعات تخصصی از جمله "ال‌نینو" گزارش‌های لازم را ارائه می‌دهد.
وی بیان کرد: هنگامی که از سوی وزیر نیرو موضوع پدیده "ال‌نینو" در کشور مطرح شد، سازمان مدیریت بحران نسبت به پیشگیری و مقابله با این پدیده وارد عمل شد تا در این خصوص غافلگیر نشوند.

آنفلوآنزا در کشور فروکش کرد

معاون بهداشت وزیر بهداشت، درمان و آموزش پزشکی گفت: اکنون مرحله نخست شیوع آنفلوآنزا را پشت سرگذاشته‌ایم. مراحل بعدی این بیماری خفیف‌تر است، اما باید مراقبت‌های لازم بهداشتی انجام شود. به گزارش ایسنا، علی‌اکبر سیاری با بیان اینکه بیماری آنفلوآنزا بیماری فصلی است، افزود: این بیماری سالانه در فصل سرما شیوع پیدا می‌کند و ۲۰ درصد جامعه به بیماری آنفلوآنزا مبتلا می‌شوند. وی با بیان اینکه بین یک تا ۵ درصد بیماران آنفلوآنزا فوت می‌کنند، گفت: کسانی در معرض فوت قرار می‌گیرند که دارای بیماری‌های مختلف تنفسی، سرطانی، قلبی، کلیوی و دیگر بیماری‌های حاد باشند.

اعلام ظرفیت پذیرش دکترای پزشکی

رئیس مرکز سنجش آموزش پزشکی از اعلام ظرفیت آزمون دکترای تخصصی گروه‌های علوم پزشکی خبر داد و بیان کرد: کارنامه داوطلبان دکترای ۹۵ تا دوشنبه منتشر می‌شود. محمدحسین پورکاظمی در گفت‌وگو با مهر گفت: ظرفیت‌های پذیرش این دوره از آزمون دکترای تخصصی (Ph.D) سالتحصیلی ۹۵-۹۴ رشته‌های علوم پزشکی حدود ۹۰۰ نفر است. وی افزود: ظرفیت‌های پذیرش اعلام می‌شود و کسانی که در آزمون دکتری شرکت کرده‌اند و به مصاحبه دعوت شده‌اند می‌توانند کارنامه خود را مشاهده کنند.

سرانه هر جوان سالانه ۳۰۰ تومان

حال «مشارکت اجتماعی» خوب نیست

مدیرکل مشارکت‌های اجتماعی معاونت ساماندهی امور جوانان با انتقاد از بی‌توجهی دولت به امور جوانان گفت: تمام تمرکز دولت، روی سیاست خارجی و اقتصاد متمرکز شده است. پیمایش ملی ارزش‌ها و نگرش‌های جوانان در زمینه اعتماد، نتایج حیرت‌انگیزی داشت.
به گزار مهر، بر اساس نتایج این پژوهش ۶۹ درصد از جوانان معتقدند که به این قشر در زمینه واگذاری مسئولیت‌ها اعتماد نمی‌شود. به همین نسبت آمار مشارکت جوانان در فعالیت‌های اجتماعی داوطلبانه بسیار پایین است. این آمار یک هشدار جدی است. برای واکاوی علت پایین بودن سرمایه اجتماعی و به دنبال آن کاهش مشارکت‌های اجتماعی جوانان با رضا حجتی مدیرکل مشارکت‌های اجتماعی معاونت ساماندهی امور جوانان وزارت ورزش و جوانان به گفت وگو پرداختیم.

وضعیت مشارکت اجتماعی جوانان در کشور به چه صورت است؟

خیلی خلاصه باید بگویم وضعیت مشارکت اجتماعی در کشور خوب نیست.
مشارکت اجتماعی از مؤلفه‌های اصلی سرمایه اجتماعی است و زمانی که سرمایه اجتماعی پایین است، این به آن معناست که با بحران در مشارکت اجتماعی مواجهیم.

به همین نسبت وضعیت مسئولیت‌پذیری اجتماعی و اعتماد اجتماعی در شرایط مناسبی نیستتحلیل شما بر پایه چه مستنداتی است؟

پایه مشارکت‌جویی عمومی مسئولیت‌پذیری است و پایه مسئولیت‌پذیری اعتماد متقابل اجتماعی میان جامعه و دولت و مسئولان، اطمینان و حس خیرخواهی عمومی است.
به علل مختلف، این شاخص‌ها در جامعه کاهش یافته است.
بر اساس آمار و اعتبارنامه‌هایی که توسط سازمان ملی جوانان سابق و معاونت جوانان صادر شده است، در بهترین شرایط ما برای هر ۳۵ هزار نفر یک سازمان مردم‌نهاد داریم که این رقم در سال ۹۰ به ازای هر ۵۰ هزار نفر یک سازمان مردم نهاد بود.
با استناد به همین آمار، تعداد مجوزهای صادر شده از ابتدای تأسیس سازمان ملی جوانان تا ابتدای دولت یازدهم فقط ۵۰ مورد بوده اما از آغاز دولت یازدهم تا امروز حدود ۷۵۰ مجوز تأسیس سمن صادر شده و به تعداد سازمان‌های مردم نهاد به ۸۰۰ مورد رسیده است. در کشورهای توسعه یافته به طور متوسط حداقل به ازای هر صدنفر یک سازمان مردم نهاد وجود دارد اما در کشور ما حتی اگر آمار دیگر دستگاه‌ها مثل بسیج به عنوان یک ابر سازمان غیر دولتی و همچنین هلال‌احمر را هم در نظر بگیریم، باز هم به ازای هر ۱۰ هزار نفر یک سمن نخواهیم داشت.

برای رسیدن به شاخص بهتری در زمینه تعداد سمن‌ها چه اقدامات زیربنایی باید انجام شود؟

رسیدن به شرایط متعادل در این حوزه از توان یک معاونت متولی جوانان خارج است و یک عزم ملی برای ایجاد مشارکت اجتماعی از سوی دولت و دیگر بخش‌های حاکمیت لازم است.
مسئولان باید آگاه باشند که اگر جوانان به سوی طرد اجتماعی هدایت شوند، آسیب‌های اجتماعی افزایش می‌یابد و با موجی از سردرگمی و افسردگی عمومی مواجه خواهیم شد.
شرایط در دو سال گذشته رو به بهبود است اما نیاز به ایجاد گفتمان امید و نشاط داریم. متأسفانه در شرایط فعلی تمام بخش‌ها روی مباحث اقتصادی و سیاست خارجی متمرکز شده‌اند.
اصرار بیش از حد و تمرکز روی مباحث اقتصادی با توجه به دیربازده بودن سیاست‌های اقتصادی ممکن است موجب ناامیدی در جامعه به ویژه میان جوانان شود.

با توجه به نوسان سیاست دولت‌های مختلف در زمینه جوانان، چه تضمینی وجود دارد که جوانان به سیاست‌های فعلی اعتماد کنند و به سوی مشارکت اجتماعی گرایش پیدا کنند؟

تمامی بخش‌های حاکمیت باید بپذیرند که ناگزیر هستیم از پیمودن این راه و رسیدن به سطح منطقی از مشارکت اجتماعی. حتی اگر رویکردهای یک دولت در جهت افزایش مشارکت اجتماعی نبوده، باید بپذیریم این سیاستی غلط بوده و نتایج این رویکرد را هم در حال حاضر شاهدیم.
نرخ بالای آسیب‌های اجتماعی به ویژه از سال ۹۰ به بعد گویای نادرست بودن این سیاست است. دولت باید برای تشکیل سرمایه اجتماعی مداخله کند اما علاوه بر نوع مداخله، میزان توجه هم اهمیت دارد.
میزان توجه بخش زیادی در حوزه تولید گفتمان و تأمین منابع لازم، بخشی نیز در حوزه مداخله صحیح با رویکرد نهادی است. سمن‌ها مستقل‌ترین نوع مشارکت اجتماعی را نشان می‌دهند. اگر سازمان‌های مردم نهاد به معنای واقعی کلمه غیر سیاسی، غیر دولتی و غیر انتفاعی باشند و این رفتار در جوانان تمرین و ممارست شود، این پایه رفتار اجتماعی جدید را شکل می‌دهد و همین سازمان‌ها مقوم سازمان‌های اجتماعی متکی بر مشارکت خواهند شد.
تنها با اتخاذ این سیاست است که می‌توانیم به سمت هنجارمند شدن مشارکت اجتماعی گام برداریم.
نهادهای سنتی یا از بین رفته‌اند یا کارکرد خود را از دست داده‌اند و سازمان‌های جدید و نهادهای مدرن که باید مداخله مؤثر داشته باشند یا تشکیل نشده‌اند یا ناقص‌الخلقه متولد شده‌اند.
اینها با بازنگری، اصلاح و تمرین و ممارست به وجود می‌آید. کار مردم باید توسط خود مردم انجام شود. دولت نمی‌تواند به عنوان دایه مردم را برای همیشه تیمارداری کند. این اقدام نه ممکن است و نه مفید و در هیچ کجای دنیا هم اینطور نیست. دولت باید کوچک شود و نقش پشتیبانی و سیاست‌گذاری را انجام دهد اما در نهایت مردم باید امور را تصدی کنند.

اولویت برای جلب مشارکت جوانان اقدام فرهنگی است یا به عنوان مثال اقتصادی و سیاسی؟

جامعه اندام‌واره است و نمی‌توان بخش‌های فرهنگی، اجتماعی، اقتصادی و سیاسی را از هم تفکیک کرد.
اگر قرار است برای بهبود سرمایه اجتماعی فکری بشود و دولت اقدامی کند، بهترین شیوه مداخله، توانمندسازی و کمک به ایجاد سازمان‌های مردم‌نهاد از با آگاه‌سازی و اقناع نه از طریق پرداخت یارانه و ارائه پول است.
باید جوان آگاه شود که هدف از مشارکت اجتماعی و حضور در سمن چیست. باید خودش انگیزه پیدا کند برای ایجاد سمن و دولت هم باید توانمندسازی کند. دخالت بیش از حد دولت کمکی نیست و جامعه هم نمی‌تواند خودش این مسأله را پیش ببرد چون جامعه ما از این لحاظ قدرتمند نیست.
در برخی شهرهای کشورهای توسعه یافته هر فرد به طور میانگین در پنج سمن عضو است اما دولت‌های رفاه باید در نظام اقتصادی به گونه‌ای عمل کنند که رفاه عمومی را برقرار کنند، زیرا بخش زیادی از خودخواهی و نبود شوق مشارکت در جامعه زمینه اقتصادی و ناامنی مالی دارد.
متأسفانه با موضوع عدالت هم در کشور ما شعارگونه برخورد و منجر به از بین رفتن اعتماد جامعه و تشدید آسیب‌های اجتماعی شد.

نگاه دولت به بخش جوانان چگونه است؟

در حال حاضر سرانه‌ای که دولت برای هر جوان ایرانی می‌پردازد کمتر از ۳۰۰ تومان در سال است.
این بودجه ناچیزی در مقایسه با بخش‌های دیگر حتی در مقایسه با حوزه‌های فرهنگی و اجتماعی است.
در شر ایط فعلی تنها خبر دلخوش‌کننده در حوزه مشارکت‌های اجتماعی جوانان این است که ۷۵۰ سمن از آغاز به کار دولت یازدهم تأسیس شده و مراحل توانمندسازی را طی می‌کنند اما سمن‌ها باید تقویت شوند، زیرا اگر توانمندسازی انجام نشود، ممکن است سمن‌ها از ادامه کار منصرف شوند.
افزایش بودجه جوانان وابسته به رویکرد کلی دولت است. دولت حتی در مورد جوانان صحبت نمی‌کند. تمام تمرکز دولت روی سیاست خارجی و اقتصاد است و این وضعیت بیش از این امکان ادامه ندارد.
شکی نیست که دولت پیرسالار است.
یک مطالعه در وزارت ورزش و جوانان انجام شده است تحت عنوان «طرد اجتماعی» که در مقابل «مشارکت اجتماعی» قرار می‌گیرد. در این مطالعه متوجه شدیم حس ناکامی اجتماعی به مراتب بیش از واقعیت این مسأله در جامعه است.
دولت باید کمک کند جامعه ما خیلی توانمندی دارد و جوانان استعداد بالایی دارند اما اگر توسعه ارتباطی ادراکی و شخصیتی جوانان را جدی نگیریم در آینده باید شاهد نرخ بیشتر آسیب‌های اجتماعی باشیم باید زمینه‌های پیدایش آسیب اجتماعی را مسدود یا محدود کنیم راهی که تنها و تنها از مسیر افزایش سرمایه اجتماعی می‌گذرد.

فضای مجازی

باز نشر یک گزارش از برخورد وزیر همدانی

از این پس در این ستون "فضای مجازی"به برخی از اخبار و موضوعاتی که در فضای مجازی منتشر می‌شود می‌پردازیم. مطالب علمی و خواندنی که ممکن است منبع موثقی هم نداشته باشد یا منابع مختلف آن را منتشر کرده باشند که ما بعضا از فضای مجازی برای انتشار آن استفاده می‌کنیم. که در این شماره به" باز نشر یک گزارش از برخورد وزیر همدانی" پرداخته شده است که در ادامه می‌خوانید.

کامران نجف‌زاده در جدیدترین مطلب صفحه اینستاگرامش به بازنشر گزارشی پرداخته که به پیگیری پرداخت دیه بچه‌های شین‌آبادی پرداخته بود.
در این مطلب که عکسی از نجف‌زاده و بچه‌های آسیب‌دیده مدرسه شین‌آباد همراه دارد وی نوشته:« در زندگی خبرنگاری روزهایی هست که فراموش نمی‌شود.
گاهی خاطره‌ها چیزهای مزخرفی هستند. وقتی مستند نرگس را می‌ساختیم که حکایت پردرد بچه‌های سوخته روستایی دور بود، متوجه شدیم که با گذشت مدت‌ها هنوز دیه آنها را پرداخت نکرده‌اند.
تماس گرفتم با دفتر وزیر.دولت قبل بود. با روابط عمومی صحبت کردم.چند روزآنها ما را پیچاندند و ما به خود پیچیدیم. گفتند وزیر وقت ندارد و این برایم خیلی خنده‌دار بود.
من می‌دانستم حتی آنهایی که سر پیچ جاده مدرسه جلوی ما را گرفتند که چرا اینجا آمدید و یک ساعت و نیم نرگس و دوستانش را که امتحان هم داشتند معطل کردند از طبقه چهارم ساختمان سپهبد قرنی، ارشاد می‌شدند!
بالأخره قرار با وزیر جور شد.تا وارد اتاق مصاحبه شد گفت:"همین کارها را کردی که از فرانسه اخراجت کردند"... کمی مکث کردم و لبخند زدم.گفتم خسته نباشید آقای وزیر... بازگفت:"برای چی نبش قبر می‌کنی؟!". دیدم ممکن است قاط بزند. زود میکروفن یقه‌ای را گرفتم دستم و رفتم روی پیراهنش نصب کنم.
در همان حال گفتم:" آقای وزیر اول اینکه مدت‌ها گذشته و شما اگر لااقل پیگیر دیه این دختر بچه‌ها بودید دیگر نیازی به این قایم‌باشک بازی نبود.
گفتم باز هم در مدارس ما بخاری‌های نفتی هست و باز امکان فاجعه می‌رود"... وزیر گفت:"دیه آنها بزودی پرداخت می‌شود".گفت:" تمام بخاری‌های نفتی را جمع کردیم". گفتم: تمام تمامشان را؟ گفت:" بله". مصاحبه تمام شد. آقای وزیر پس از پخش مستند واحد مرکزی خبر در مصاحبه با روزنامه همشهری گفت: کاری که آن مستند علیه آموزش وپرورش کرد صدای آمریکا هم نکرد!! گوشه همان روزنامه نوشتم: "من چه گویم که تو را نازکی طبع لطیف/تا به حدیست که آهسته دعا نتوان کرد". بگذریم. آن مستند که پخش شد یکی "نرگس"بود که شب زنگ زد و گفت" ممنونم عمو". حالا سال‌ها از آن روز گذشته و هنوز با وجود تمام تلاش‌هایی که شده...هنوز "گره" در کارشان هست...

نیش و نوش

همدان‌پیام: کفشی که با تلفن همراه از پا خارج می‌شود
آخه آدم باید چقدر تنبل باشه!!
مهر: سفرنامه منتشر نشده ناصرالدین شاه آماده منتشر شد
خدا خیر بده با این کار روح ناصرالدین شاه شاد می‌شه!
تابناک: وام ۱۰ میلیونی خرید کالا ناگهان ۶ میلیون شد
اینم از عجایب بانکی!
همدان‌پیام: ممنوعیت ورود کالا از عربستان
از عربستان نشد از چین که می‌شه!!!
خبرآنلاین: شایعه توزیع سوخت بی‌کیفیت در آلوده‌ترین روز پایتخت
خوب باید همه چی به هم بیاد!!
هگمتانه: پالایش نامه‌های سفر ریاست‌جمهوری در استان
تازه می‌خوان پالایش کنن!!
ایسنا: بچه‌های مردم در فضای مجازی چه می‌کنند؟
سرت تو کار خودت باشه چی کار داری!!
تسنیم: مردم در حق مرغداران دعا کنند
خدا مرغاشون رو زیاد کنه!
شرق: ظریف تلگرام و اینستاگرام ندارد
پس چطور با جان کری مذاکره می‌کنه!
تابناک: ۴۰ درصد گاز تولیدی ایران هدر می‌رود
عوضش پولشو از ما می‌گیرن!
ایرنا: هیولا در تالاب انزلی
این دیگه کدوم گونه جانوریه!
خبرآنلاین: تلویزیون ساختار جدید مناظره را تجربه می‌کند
حیف شد، دیگه "بگم بگم" نداریم!
مهر: مردگان«فشن» در گورستان پایتخت
یعنی مرده‌ها هم تریپ فشن تو قبر می‌رن!
فارس: کارگزاران مریخی و اصلاح‌طلبان ونوسی
اینکه زنان ونوسی مردان مریخی بود!
ایرنا: مهارت زندگی مشترک هنر فراموش شده
ایسنا: صدا و سیما آنقدر بزرگ شده که دیگر جواب نمی‌دهد
خوب کوچیکش کنین جواب بده!

خبر

حوادث و بلایا دومین علت مرگ‌ومیر

قائم‌مقام وزیر بهداشت با اشاره به اینکه حوادث و بلایا دومین علت مرگ ومیر در کشور است، گفت: تولید دانش ملی و بومی در زمینه حوادث و بلایا ضروری است.
به گزارش فارس، ایرج حریرچی افزود: کشور ما از لحاظ حوادث و سوانح جزو ۱۰ کشور دنیا محسوب می‌شود که متأسفانه از این حیث آسیب‌پذیری بالایی نیز داریم، این در حالی است که در کشور زلزله‌خیز ژاپن طوری مدیریت و کنترل حوادث شده است که میزان مرگ‌ومیر حاصل از آن را کاهش داده‌اند.
حریرچی ادامه داد: در چند دهه اخیر بشر به گونه‌ای رفتار کرده است که خود را بیشتر در معرض آسیب‌های طبیعی قرار داده است که در این صورت اگر هوشمندانه برخورد نکنیم نخواهیم توانست از فشار حوادث رهایی پیدا کنیم. قائم‌مقام وزیر بهداشت وحوادث ناشی از ترافیک را خطری برای شاغلان به خصوص جوانان دانست و افزود: دومین علت مرگ‌و میر ناشی از حوادث و بلایا است، در کشور ما تا یک آتش‌سوزی یا سقوط هواپیما رخ می‌دهد با اینکه موفقیت‌های قابل توجهی در سال‌های اخیر حاصل شده اما روزانه حوادث ترافیکی افراد جوان و شاغل را در معرض خطر قرار داده است.

الزام وزارت علوم به دانشگاه‌ها برای تدوین برنامه راهبردی

رئیس مرکز هیأت امنا و هیأت ممیزه وزارت علوم از پیگیری این مرکز در تدوین برنامه‌های راهبردی دانشگاه‌ها خبر داد و بیان کرد: دانشگاه‌ها ملزم به تدوین برنامه راهبردی هستند.
عبدالرضا باقری در گفت و گو با مهر گفت: به تمامی دانشگاه‌های کشور اعلام شده که باید تا نیمه نخست سال آینده برنامه‌های راهبردی خود را هیأت امنای خود تصویب کنند و متناسب با آن نیز برنامه اجرایی داشته باشند. وی بیان کرد: مرکز هیأت امنا و هیأت ممیزه وزارت علوم پیگیر تدوین برنامه‌های راهبردی دانشگاه‌هاست و در این راستا نیز به دانشگاه‌ها کمک فکری، کارشناسی و مشاوره‌ای می‌دهد.

آگهی تجدید مزایده
نوبت اول و دوم پارکینگ عمومی و مهد کودک بیمارستان آتیه
واقع در شهرک شهید مدنی وابسته به مدیریت درمان تأمین اجتماعی استان همدان در نظر دارد نسبت به واگذاری محل پارکینگ و مهد کودک مستقر در بیمارستان به بخش خصوصی اقدام نماید. متقاضیانی که تمایل به همکاری دارند تا تاریخ ۹۴/۱۰/۲۳ فرصت دارند با مراجعه به واحد تدارکات بیمارستان مدارک شرکت در مزایده را تحویل بگیرند.
مدیریت بیمارستان آتیه همدان

آگهی موضوع ماده ۳ قانون و ماده ۱۳ آیین‌نامه قانون تعیین تکلیف وضعیت ثبتی اراضی و ساختمان‌های فاقد سند رسمی

برابر رأی شماره ۱۳۹۴۶۰۳۲۶۰۰۶۰۰۱۴۴۳-۱۳۹۴/۹/۱۴ هیأت اول موضوع قانون تعیین تکلیف وضعیت ثبتی اراضی و ساختمان‌های فاقد سند رسمی مستقر در واحد ثبتی حوزه ثبت ملک ملایر تصرفات مالکانه و بلامعارض متقاضی آقای ناصر سلطان محمدی فرزند حیدر به شماره شناسنامه ۷۲ صادره از ملایر در شش دانگ یک باب مغازه به مساحت ۱۵۲/۷۲ مترمربع قسمتی از پلاک یک اصلی اراضی دولت‌آباد واقع در بخش چهار ملایر خریداری از مالک رسمی آقای فضل‌اله رئیسی محرز گردیده است. لذا به منظور اطلاع عموم مراتب در دو نوبت به فاصله ۱۵ روز آگهی می‌شود، در صورتی که اشخاص نسبت به صدور سند مالکیت متقاضی اعتراضی داشته باشند می‌توانند از تاریخ انتشار اولین آگهی به مدت دو ماه اعتراض خود را به این اداره تسلیم و پس از اخذ رسید، ظرف مدت یک ماه از تاریخ تسلیم اعتراض، دادخواست خود را به مرجع قضایی تقدیم نمایند. بدیهی است در صورت انقضای مدت مذکور و عدم وصول اعتراض طبق مقررات سند مالکیت صادر خواهد شد. (م‌الف ۵۶۷۵)
تاریخ انتشار نوبت اول: ۱۳۹۴/۱۰/۵/ تاریخ انتشار نوبت دوم: ۱۳۹۴/۱۰/۲۰
حسن قاجاریان، رئیس ثبت اسناد و املاک ملایر

آگهی حصر وراثت

آقای سیدحسین حسینی درافشان دارای شناسنامه شماره ۳۴۰ متولد ۱۳۵۱به شرح دادخواست به کلاسه ۹۴/۷۳۵ح۱۲۱ از این حوزه درخواست گواهی حصر وراثت نموده و چنین توضیح داده که شادروان سیدهادی حسینی درافشان به شناسنامه شماره ۸۳۵۵۲ متولد ۱۳۳۳ در تاریخ ۹۴/۵/۲۲در اقامتگاه دائمی خود بدرود زندگی گفته ورثه آن مرحوم منحصر است به: یک همسر دائمی و سه فرزند دو دختر و یک پسر و لاغیر ۱- صدیقه حصارخانی فرزند کاظم به شماره شناسنامه۱۰۲۰ صادره از همدان متولد ۱۳۲۴ همسر متوفی ۲-فاطمه بیگم حسینی درافشان فرزند سیدهادی به شماره شناسنامه ۲۰۲ صادره از همدان متولد۱۳۴۱، دختر متوفی ۳-نجیبه حسینی درافشان فرزند سیدهادی به شماره شناسنامه ۳۸۳ صادره از همدان متولد۱۳۵۳، دختر متوفی ۴-سیدحسین حسینی درافشان فرزند سیدهادی به شماره شناسنامه ۳۴۰ صادره از همدان متولد۱۳۵۱، پسر متوفی اینک با انجام تشریفات مقدماتی درخواست مزبور را در یک نوبت آگهی می‌نماید تا هر کسی اعتراضی دارد و یا وصیتنامه از متوفی نزد او باشد از تاریخ نشر نخستین آگهی ظرف یک ماه تقدیم دارد والا گواهی صادر خواهد شد.(م الف ۶۰۹۳)
قاضی حوزه ۱۲۱ شورای حل اختلاف همدان

هیأت‌موضوع‌قانون‌تعیین‌تکلیف‌وضعیت‌ثبتی‌اراضی‌وساختمان‌های‌فاقدسندرسمی

آگهی موضوع ماده ۳ قانون و ماده ۱۳ آیین‌نامه قانون تعیین تکلیف وضعیت ثبتی اراضی و ساختمان‌های فاقد سند رسمی
برابر رأی شماره ۹۴/۳۰۱۴ مورخ ۹۴/۹/۱۸ هیأت اول موضوع قانون تعیین تکلیف وضعیت ثبتی اراضی و ساختمان‌های فاقد سند رسمی مستقر در واحد ثبتی حوزه ثبت ملک اسدآباد تصرفات مالکانه و بلامعارض متقاضی آقای ناظرعلی کرانی‌رئوف فرزند شریف به شماره شناسنامه ۱۰۴۳ صادره از اسدآباد در ششدانگ یک باب مغازه به مساحت ۹۹/۲۷ مترمربع در قسمتی از پلاک ۶۶ اصلی واقع در خیابان امیرالمومنین کوی آزادی ۹ خریداری باواسطه از مالک رسمی آقای حاجی‌خان بکایی محرز گردیده است. لذا به منظور اطلاع عموم مراتب در دو نوبت به فاصله ۱۵ روز آگهی می‌شود، در صورتی که اشخاص نسبت به صدور سند مالکیت متقاضی اعتراضی داشته باشند می‌توانند از تاریخ انتشار اولین آگهی به مدت دو ماه اعتراض خود را به این اداره تسلیم و پس از اخذ رسید، ظرف مدت یک ماه از تاریخ تسلیم اعتراض، دادخواست خود را به مرجع قضایی تقدیم نمایند. بدیهی است در صورت انقضای مدت مذکور و عدم وصول اعتراض طبق مقررات سند مالکیت صادر خواهد شد. (م‌الف ۵۶۷۷)
تاریخ انتشار نوبت اول: ۱۳۹۴/۱۰/۵/ تاریخ انتشار نوبت دوم: ۱۳۹۴/۱۰/۲۰
محمدعلی جلیلوند- رئیس ثبت اسناد و املاک اسدآباد

آگهی موضوع ماده۳قانون و ماده۱۳ آیین‌نامه‌قانون‌تعیین تکلیف‌وضعیت‌ثبتی‌اراضی‌وساختمان‌های‌فاقدسندرسمی

برابر رأی شماره ۱۳۹۴۶۰۳۲۶۰۰۹۰۰۰۶۳۲ مورخه ۹۴/۹/۱۰ هیأت موضوع قانون تعیین تکلیف وضعیت ثبتی اراضی و ساختمان‌های فاقد سند رسمی مستقر در واحد ثبتی شهرستان فامنین تصرفات مالکانه و بلامعارض آقای حسین عزیزی‌مرام فرزند تقی به شماره شناسنامه ۶ صادره از فامنین به شماره ملی ۵۰۲۹۹۱۵۴۴۳ در شش دانگ یک باب خانه به مساحت یکصد و نود و نه مترمربع و سی و سه صدم مترمربع قسمتی از پلاک ۱۰۴ اصلی واقع در بخش پنج همدان اراضی فامنین خریداری از مالک رسمی آقای علی نقوی محرز گردیده است. لذا به منظور اطلاع عموم مراتب در دو نوبت به فاصله ۱۵ روز آگهی می‌شود، در صورتی که اشخاص نسبت به صدور سند مالکیت متقاضی اعتراضی داشته باشند می‌توانند از تاریخ انتشار اولین آگهی به مدت دو ماه اعتراض خود را به این اداره تسلیم و پس از اخذ رسید، ظرف مدت یک ماه از تاریخ تسلیم اعتراض، دادخواست خود را به مرجع قضایی تقدیم نمایند. بدیهی است در صورت انقضای مدت مذکور و عدم وصول اعتراض طبق مقررات سند مالکیت صادر خواهد شد. (م‌الف ۵۷۲۸)
تاریخ انتشار نوبت اول: ۱۳۹۴/۱۰/۵
تاریخ انتشار نوبت دوم: ۱۳۹۴/۱۰/۲۰
مهدی عزیزی- رئیس اداره ثبت اسناد و املاک شهرستان فامنین

آگهی مزایده

در پرونده کلاسه ۲۳۸۷/۹۳ اجرایی طی رأی صادره از شعبه۹ محاکم حقوقی دادگستری استان همدان
محکوم له: محمدهادی داودی
محکوم علیه: سهراب حنیفی
محکوم به: ۸۰۰/۰۰۰/۰۰۰ ریال در حق محکوم‌له
نیم عشر دولتی: برابر قانون
لذا با توجه به اینکه محکوم علیه نسب به برائت ذمه خویش اقدامی نکرده است. این اجرا به درخواست (مالک ثالث علی‌احمد حنیفی و خواهان) اقدام به توقیف ۳ دانگ پلاکثبتی ۱۳ فرعی از ۱۳۴ اصلی بخش ۴ ناحیه مورد ثبت ۱۲۷۸۱ واقع در همدان، روستای چایان (نزدیک پلیس‌راه بهار همدان- کرمانشاه) یک قطعه زمین زراعی با حدود اربعه ۳۱۱۰ مترمربع دارای درختان کهنسال با سهم وی ۱۵۵۵ مترمربع ارزش ۳ دانگ ۱/۲۴۴/۰۰۰/۰۰۰ اعلام گردیده است. و مورد فروش فقط به میزان محکوم به است لذا این اجرا به تاریخ ۱۳۹۴/۱۱/۲ ساعت ۱۱:۳۰ تا ۱۲ اقدام به برگزاری مزایده می‌نماید. محل برگزاری مزایده دادگستری کل استان طبقه همکف دفتر مزایده می‌باشد. مورد مزایده ۵ روز قبل از تاریخ مندرج قابل مشاهده است. برنده مزایده کسی است که بالاترین قیمت پیشنهادی را ارائه و ده درصد مبلغ پیشنهادی را فی‌المجلس واریز نماید و جهت الباقی در مهلت قانونی اقدام نموده در غیر این صورت ده درصد به نفع دولت ضبط خواهد شد. (م‌الف ۵۳۷۰)
دادورز اجرای احکام مدنی دادگستری همدان- زائری

آگهی موضوع ماده ۳ قانون و ماده ۱۳ آیین‌نامه قانون تعیین تکلیف وضعیت ثبتی اراضی و ساختمان‌های فاقد سند رسمی

برابر رأی شماره ۱۳۹۴۶۰۳۲۶۰۰۸۰۰۰۴۰۶ مورخه ۱۳۹۴/۱۰/۱۲ و کلاسه شماره ۱۳۹۴۱۱۴۴۲۶۰۰۸۰۰۰۰۴۵ هیأت موضوع قانون تعیین تکلیف وضعیت ثبتی اراضی و ساختمان‌های فاقد سند رسمی مستقر در واحد ثبتی شهرستان رزن تصرفات مالکانه و بلامعارض متقاضی آقای شیرینعلی عبادی فرزند نصرت‌اله به شماره شناسنامه ۱۰۳۹ صادره از تاکستان به شماره ملی ۳۹۹۱۳۱۲۵۴۹ در یک باب خانه مشتمل بر مغازه به مساحت ۳۴/۲۰ مترمربع قسمتی از پلاک ۵۹ اصلی شهرستان رزن واقع در بخش ۵ همدان حوزه ثبتی رزن خریداری با واسطه از مالک رسمی آقای محمدهادی عزیزیان دارنده نسق زراعی شماره ۲۸۲۳۸ دفترخانه ۵ همدان لذا به منظور اطلاع عموم مراتب در دو نوبت به فاصله ۱۵ روز آگهی می‌شود، در صورتی که اشخاص نسبت به صدور سند مالکیت متقاضی اعتراضی داشته باشند می‌توانند از تاریخ انتشار اولین آگهی به مدت دو ماه اعتراض خود را به این اداره تسلیم و پس از اخذ رسید، ظرف مدت یک ماه از تاریخ تسلیم اعتراض، دادخواست خود را به مرجع قضایی تقدیم نمایند. بدیهی است در صورت انقضای مدت مذکور و عدم وصول اعتراض طبق مقررات سند مالکیت صادر خواهد شد.(م‌الف ۵۹۴۶)
تاریخ انتشار نوبت اول: ۱۳۹۴/۱۰/۲۰
تاریخ انتشار نوبت دوم: ۱۳۹۴/۱۱/۵
غلامرضا شیرخانی خرم، رئیس ثبت اسناد و املاک شهرستان رزن

آگهی مزایده

در پرونده کلاسه ۹۴۱۴۰۷ اجرایی طی رأی صادره از شعبه۶ محاکم حقوقی دادگستری استان همدان
محکوم له: ناهید کریمی
محکوم علیه: سعید محمدی‌سعادت
محکوم به: ۱۱۴ عدد سکه بهار آزادی در حق محکوم له
نیم عشر دولتی: برابر قانون
لذا با توجه به اینکه محکوم علیه نسب به برائت ذمه خویش اقدامی نکرده است. این اجرا به درخواست (محکوم لها) اقدام به توقیف ۶ دانگ پلاک ثبتی ۱۱۹۹/۱۲۰۰ اصلی بخش ۳ مورد ثبت ۱۱۱۷۰ واقع در همدان، بازارمظفریه، پایین‌تر از پاساژالهیه جنب طلافروشی دوستی یک باب مغازه طلافروشی همکف ۱۰ مترمربع و مساحت فوقانی ۱۲ مترمربع دسترسی به بالا توسط نردبان است برابر اظهارات مالکین مغازه مغازه‌های مجاور پلاک ثبتی فوق‌الذکر به صورت یک باب مغازه و عرصه شش‌دانگی بوده که در حال حاضر اعیانی آن به ۴ دهنه مغازه با مساحت‌های مساوی و عرصه آن به نسبت یک‌ونیم دانگ به صورت مشاع در اختیار مالکین ۴ باب مغازه مورد کارشناسی نیز یکی از همین مغازه‌ها می‌باشد و ارزش یک‌ونیم مالکیت مشاع آن ۹/۰۰۰/۰۰۰/۰۰۰ ریال و مورد فروش فقط به میزان محکوم به است لذا این اجرا به تاریخ ۱۳۹۴/۱۱/۱۳ ساعت ۱۱:۳۰ تا ۱۲ اقدام به برگزاری مزایده می‌نماید. محل برگزاری مزایده دادگستری کل استان طبقه همکف دفتر مزایده می‌باشد. مورد مزایده ۵ روز قبل از تاریخ مندرج قابل مشاهده است. برنده مزایده کسی است که بالاترین قیمت پیشنهادی را ارائه و ده درصد مبلغ پیشنهادی را فی‌المجلس واریز نماید و جهت الباقی در مهلت قانونی اقدام نموده در غیر این صورت ده درصد به نفع دولت ضبط خواهد شد. (م‌الف ۶۱۰۳)
دادورز اجرای احکام مدنی دادگستری همدان- زائری

مرکز سالمندان در نهاوند و اسدآباد تأسیس می‌شود

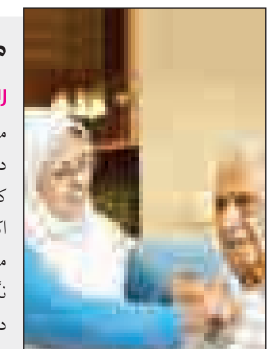

مراکز شبانه‌روزی سالمندان در شهرستان‌های نهاوند و اسدآباد تأسیس می‌شود.
مدیرکل بهزیستی استان همدان در گفت‌وگو با ایسنا گفت: از شهرستان‌های نهاوند و اسدآباد درخواست‌هایی مبنی بر تأسیس مراکز شبانه‌روزی سالمندان داشته‌ایم که تا حدودی مقدمات کار آنها فراهم شده است.
اکبر سوری با بیان اینکه ۳۰۰ نفر از سالمندان استان در مراکز شبانه‌روزی سالمندان نگهداری می‌شوند، افزود: در استان همدان، ۲ مرکز در شهرستان همدان و دو مرکز در شهرستان ملایر برای نگهداری سالمندان وجود دارد. وی اظهار کرد: سیاست این سازمان مبنی بر نگهداری سالمند در کنار خانواده خود به عنوان ارشدهای جامعه است که در استان هم اکثراً سالمندان در کنار خانواده‌های خود با حفظ حرمت سالمندی زندگی می‌کنند.

کشت گلخانه‌ای کبودراهنگ به ۲۳ هکتار توسعه می‌یابد

در حال حاضر ۸ هکتار کشت گلخانه‌ای در کبودراهنگ ایجاد شده و ۲۳ هکتار در حال پیگیری است.
مدیر جهاد کشاورزی شهرستان کبودراهنگ در گفت‌وگو با فارس با بیان اینکه امسال توسعه کشت گلخانه‌ای در برنامه قرار دارد، بیان کرد: سالانه بیش از ۲ هزار تن محصول کشاورزی از گلخانه‌ها تولید و برداشت می‌شود.
حمیدرضا اسماعیلی اظهار کرد: همچنین ۱۲۰ هزار هکتار از اراضی کبودراهنگ زیرکشت غلات دیم و آبی است. وی با اشاره به اینکه ۷۶ درصد اراضی کبودراهنگ مجهز به آبیاری تحت فشار هستند، گفت: با توجه به نبود اعتبار برای تخصیص یارانه به کشاورزان، ادامه اجرای طرح آبیاری تحت فشار نیازمند تأمین اعتبار است.

خبر

سرپرست شهرداری نهاوند:

مشارکت مردمی توسعه نهاوند را در پیش دارد

تقویت مشارکت و تعاملات مردمی موجب ایجاد رقابت و توازن زمینه‌های مختلف فرهنگی، اجتماعی و سیاسی می‌شود که از این طریق زمینه رشد یکپارچه شهرها به وجود می‌آید.
به گزارش روابط‌عمومی شهرداری، سرپرست شهرداری نهاوند گفت: نظام مدیریت شهری مانند دیگر نهادها در تبادل و تعامل با جامعه و شهروندان معنا پیدا می‌کند.
عباس حسنوند با تأکید بر لزوم برنامه‌ریزی صحیح و دقیق در حوزه شهری اظهار کرد: وجود مشکلات در برنامه‌ریزی‌ها، موجب بروز ناهنجاری‌های اخلاقی، فرهنگی، اقتصادی، نارضایتی‌های اجتماعی خواهد شد. وی، وجود برنامه‌های مدون راهبردی توسعه شهر را از دیگر ملزومات شهرها دانست و گفت: استفاده و بهره‌گیری از تجربیات ملی، برنامه‌ریزی شهری، افزایش مشارکت مردمی در مدیریت شهری، تبیین وظایف و مسئولیت‌های شوراهای اسلامی شهر برای رسیدن به جایگاه شهری از الزامات تدوین برنامه راهبردی توسعه شهر نهاوند است. حسنوند به نقش رسانه‌ها در این خصوص اشاره کرد و افزود: عملکرد رسانه‌ها نسبت به رویدادهای مدیریت شهری از یکسو منعکس کننده نیازها و تقاضاها و مطالبات مردم است و از سوی دیگر عامل اطلاع‌رسانی فعالیت‌های انجام گرفته از سوی مسئولان عرصه مدیریت شهری است که موجب آگاهی مردم از این فعالیت‌ها، استفاده از خدمات ارائه شده و یا مشارکت در آنها می‌شود و در مجموع ارتباط مستقیمی با این مقوله دارد.
وی بیان کرد: مؤثرترین راه برای تسهیل مشارکت شهروندان، آگاه کردن آنها از مسائل و ارائه اطلاعات به روز و جامع ازطریق رسانه‌هاست.

محیط زیست

تأثیر تعاونی‌های بهره‌بردار در احیای منابع‌طبیعی

تعاونی‌های بهره‌بردار تأثیر مهمی برای حفاظت و احیای منابع‌طبیعی دارند.
معاون ترویج دفتر آموزش و ترویج و مشارکت‌های مردمی سازمان جنگل‌ها در همایش تشکیل اتحادیه‌های منابع‌طبیعی و آبخیزداری در لرستان گفت: یکی از کارهای مهم سازمان بحث انجام امورات منابع‌طبیعی که شامل حفاظت، احیا، توسعه و بهره‌برداری اصولی و فنی است.
به گزارش ایسنا، لقمان‌پور ادامه داد: تعاونی‌های بهره‌برداری از منابع‌طبیعی و آبخیزداری می‌توانند در انجام کارهای مشارکتی فعال بوده و تأثیر مهمی در راستای حفاظت و احیای منابع‌طبیعی داشته باشند.
وی اظهار کرد: مدیران عامل تعاونی‌ها می‌توانند در ترویج فرهنگ منابع‌طبیعی در بین آحاد مردم روستایی و جنگل‌نشین تأثیر بسزایی داشته باشند.
معاون ترویج دفتر آموزش و ترویج و مشارکت‌های مردمی سازمان جنگل‌ها بیان کرد: برای رسیدن به اهداف هر مجموعه نیاز به ساختار بوده تا آن مجموعه در کارهایش موفق باشد و تشکیل اتحادیه تعاونی‌های منابع‌طبیعی و آبخیزداری یکی از مجموعه‌هایی است که باید دارای ساختار مشخص و هدف معینی باشد.
لقمان‌پور با بیان اینکه حدود ۲۰ درصد اقتصاد کشور در بحث تعاونی‌ها است، بیان کرد: وجود اتحادیه تعاونی‌های منابع‌طبیعی و آبخیزداری با ساختار هدفمند در کنار یکدیگر با یک اتحاد خوب می‌تواند خدمات زیادی در عرصه‌های مختلف محصولات دارویی، اقتصادی و غذایی داشته باشد.
وی گفت: به هر تعداد عضو و هر مقدار سرمایه که اتحادیه سرمایه‌گذاری کند به همان میزان سازمان جنگل‌ها، مراتع و آبخیزداری کشور نیز برای اعضاء سرمایه‌گذاری می‌کند.

امام جمعه رزن: نجات محیط زیست فرهنگ‌ساز می‌خواهد

انتقاد از ساخت و ساز در اراضی کشاورزی

رزن– خبرنگار همدان‌پیام: ششمین شورای فرهنگ عمومی شهرستان رزن در حالی آغاز به کار کرد که توجه به محیط‌زیست و اهمیت آن در عصر حاضر توسط مسئولان این شهرستان بررسی شد.
با توجه به اینکه شورای فرهنگ عمومی از جمله نهادهای مهم و مؤثری است که وظیفه سیاست‌گذاری، هدایت و نظارت، تجزیه و تحلیل وضع فرهنگ عمومی جامعه را به عهده دارد و در این راستا با حضور اندیشمندان، صاحب‌نظران و مسئولان فرهنگی می‌تواند بنیانگذار حرکت نو و پویا در همه ابعاد فرهنگی باشد.
از این دیدگاه توجه به جایگاه و نقش ویژه آن در بررسی و شناخت مسائل فرهنگی، پیش‌بینی و برنامه‌ریزی‌های لازم و ایجاد هماهنگی چنان ضروری است؛ اما در این میان اهمیت و ضرورت توجه به محیط‌زیست به گونه‌ای است که در برنامه ششم توسعه جزو اولویت‌دارترین برنامه‌ها و راهبردها به شمار می‌رود.
شورای فرهنگی عمومی شهرستان رزن هم در ششمین جلسه خود همسو با مسائل و ضروریات روز جامعه و همچنین منشور فرهنگی شهرستان به موضوع محیط‌زیست پرداخت که اظهارات رئیس شورای فرهنگی در باره ساخت‌وساز در اراضی حاصل‌خیز و همچنین معظل محیط‌زیست از جمله موضوعات حایز اهمیت به شمار می‌رود.
امام جمعه شهرستان رزن در این جلسه با اشاره به انسداد چاه‌های غیرمجاز گفت: عملکرد شهرستان رزن در برخورد و انسداد چاه‌های غیر مجاز مطلوب بوده، اما نباید در این راستا از هیچ سعی و کوششی مضایقه کرد و این مهم مستلزم جدیت بیشتر است.
حجت‌الاسلام حسن طاهری با تأکید بر اینکه امروزه اهمیت محیط‌زیست غیرقابل انکار است، افزود: بنابراین برای نجات محیط‌زیست همه آحاد مردم باید بسیج شوند و اگر این مهم صورت نپذیرد نمی‌توان در این راستا به موفقیت دست یافت.
رئیس شورای فرهنگ شهرستان در ادامه با اشاره به ساخت‌وسازهای غیرمجاز در اراضی حاصل‌خیز اظهار کرد: با توجه به اینکه حفظ محیط‌زیست برای آینده بشری از جمله مواردی که حایز اهمیت است نباید اجازه دهیم در اراضی حاصلخیز ساخت و ساز شود بنابراین باید با خاطیان امر به صورت قاطع برخورد شود.
به گفته طاهری، نجات محیط‌زیست مستلزم نهادینه کردن فرهنگ برخورد صحیح با محیط‌زیست است و در این راه فرهنگیان، علما و روحانیون می‌توانند نقش بسزایی را در نهادینه کردن فرهنگ محیط‌زیست برعهده داشته باشند.
امام جمعه رزن در بخشی دیگر از سخنان خود به موضوع کشت بی‌رویه محصولات در شهرستان و همچنین کشور پرداخت و گفت: «چرا باید بگذاریم محصولی کشت شود که کاملاً از کود به عمل آمده و باعث سرطان می‌شود».
طاهری افزود: با توجه به اینکه مقام معظم رهبری بیانات متعددی در بحث محیط‌زیست داشته‌اند؛ بنابراین نباید سخنان رهبری تنها تابلو و بنر شود و در معابر و یا بالای سرمان نصب کنیم؛ بلکه به سخنان رهبری باید جامه عمل پوشاند و از همین منطقه آغاز کرد تا به سطح کلان برسد.

تخریب محیط‌زیست به سرعت انجام می‌پذیرد

نماینده مردم رزن در مجلس شورای اسلامی هم گفت: تخریب محیط‌زیست به سرعت انجام می‌پذیرد؛ بنابراین توجه و اهمیت دادن به این امر مهم یکی از حیاتی‌ترین برنامه‌ها به شمار می‌رود.
عطاءا.. سلطانی‌صبور افزود در شهرستان رزن کارهای مطلوبی برای حفظ محیط‌زیست انجام شده است و در این راستا ۵ میلیارد ریال هزینه کردیم که اکنون شاهد دفع زباله در خارج از شهرستان هستیم.
به گفته وی، تجهیز بیمارستان ولی‌عصر(عج) رزن به دستگاه زباله سوز از جمله فعالیت‌هایی است که برای حفظ محیط‌زیست و همچنین دفع زباله در خارج از شهرستان انجام پذیرفته است.
سلطانی‌صبور در ادامه با اشاره به اهمیت محیط‌زیست افزود: اهمیت محیط‌زیست در حال حاضر به گونه‌ای است که به عنوان یکی از مهمترین راهبردهای برنامه ششم توسعه تدوین شده است.
وی با بیان اینکه راهِ درمان محیط‌زیست، بسیج همگانی است، بیان کرد: «نجات محیط‌زیست کاری بس سخت است و کار یک گروه خاص نیست؛ بنابراین باید اولویت‌بندی و موردی اقدام شود».
معاون فرماندار رزن هم با اشاره به در پیش بودن انتخابات اظهار کرد: برگزاری انتخابات سالم و همچنین حضور حداکثری از مواردی است که مورد تأکید مقام معظم رهبری است.
علیرضا نوربخش در ادامه گفت: اگر در باب محیط‌زیست چاره‌اندیشی نشود بزودی ما هم به سرنوشت شهرهای بزرگ گرفتار خواهیم شد؛ بنابراین باید همه مسئولان هم‌پایِ مردم در صحنه حضور پیدا کنند.

فرماندار فامنین:

کشاورزان نگران فروش محصول گلخانه‌ای نباشند

فامنین– خبرنگار همدان‌پیام: کشاورزان به هیچ وجه نگران فروش محصولات تولیدی خود در گلخانه‌ها نباشند، زیرا فروش محصولات منحصر به داخل استان و یا کشور نخواهد شد و بخشی از آنها صادر می‌شود.
فرماندار فامنین در سومین کارگروه توسعه گلخانه‌های این شهرستان با اشاره به کاهش بسیار زیاد میزان آب‌های زیرزمینی گفت: بحران آب مسأله‌ای کاملاً جدی است و با کسی شوخی ندارد که باید هرچه سریعتر دست به کار شد. ظاهر پورمجاهد با تأکید بر اینکه باید نوع کشاورزی و نوع نگاهمان به آب را تغییر دهیم، افزود: در حال حاضر بسیاری از شهرهای اطراف فامنین از روش‌های نوین کشاورزی استفاده می‌کنند و نوع کشت خود را به گلخانه‌ای تغییر داده‌اند، ولی متأسفانه در شهرستان فامنین تقریباً اقدامی انجام نشده است. وی همچنین گفت: در حال حاضر دولت از کسانی که می‌خواهند گلخانه ایجاد کنند، حمایت می‌کند؛ پس باید پیگیر بود و از این فرصت با ارزش به خوبی استفاده کرد و اگر به موقع اقدام نشود، وضعیت از این چیزی که هست هم بدتر خواهد شد. فرماندار فامنین ادامه داد: "امید می‌رود که کشاورزان شهرستان هرچه زودتر اقدام کنند و به صورت همه‌جانبه حمایت خواهد کرد".
وی افزود: باید دستگاه‌ها با کسانی که آب را هدر می‌دهند و از شیوه‌های نوین کشاورزی یاری نمی‌جویند برخورد کنند که در غیر این صورت، خیانت به نسل‌های بعدی محسوب می‌شود، زیرا جنگ آینده، جنگ آب خواهد بود. پورمجاهد گفت: ۴ واحد تولیدی در شهرستان فامنین ایجاد خواهد شد و مراحل استانی پرونده این واحدها برای شده و اراضی لازم تغییر کاربری داده شده است. همچنین این امر نشان‌دهنده این است که شهرستان فامنین در مسیر سرمایه‌گذاری قرار گرفته است. مدیر جهاد کشاورزی شهرستان فامنین هم با بیان اینکه در این ماه اخیر حدود ۱۱ هکتار درخواست ایجاد گلخانه داشتیم، از کشاورزان و سبزی‌کاران اطراف شهرستان خواست هرچه زودتر به سمت کاشت گلخانه‌ای بروند، زیرا بر اساس مصوبه وزارت جهاد کشاورزی پس از ۵ سال دیگر نباید سبزی‌کاری و صیفی‌کاری در فضای باز انجام شود و در کنار این اداره جهاد و کشاورزی فامنین آمادگی کامل را دارد که به متقاضیان در تمام مراحل ساخت و توسعه گلخانه‌ها مشاوره دهد. امیر لاهوتیان اظهار کرد: ۱۸ حلقه چاه در اطراف شهرستان فامنین وجود دارد که مالکیت ۱۴ واحد از آنها به صورت انفرادی یا نهایتاً شراکتی ۳ نفره است و مالکیت ۴ عدد از آنها به صورت عمومی است که کشاورزان باید توجه داشته باشند که با زمین های کشاورزی کوچک هم می‌توان به وسیله چاه‌های عمومی به کشت گلخانه‌ها پرداخت. وی همچنین از موفقیت کشاورزان فامنین در کشور و استان خبر داد و گفت: علی عندلیبی، کشاورز نمونه کشوری در زمینه نباتات علوفه‌ای (یونجه) در سال ۹۴ و ۳ نفر از ۳۳ کشاورز نمونه استان از شهرستان فامنین است. لاهوتیان از افتتاح پروژه‌هایی در بخش کشاورزی با صرف هزینه ۱۱ میلیون و ۵۰۰ هزار ریال و اشتغال مستقیم ۱۶ نفر در دهه‌فجر امسال خبر داد.

ایجاد مجتمع گلخانه‌ای در فامنین

مدیر شرکت شهرک‌های کشاورزی استان همدان هم گفت: بهترین و تنها راه علمی موجود که صرفه‌جویی آب در حوزه کشاورزی را به دنبال دارد، کشت گلخانه‌ای است. محمد خدادادی افزود: در آخرین کارگروه اقتصادی استان مقرر شد که همه شهرستان‌های استان حداقل یک مجتمع گلخانه‌ای داشته باشد که شهرستان فامنین به دلیل وضعیت بحرانی‌اش در اولویت قرار دارد.

آدینه

امام جمعه همدان:

۴ کشور کوچک با ایران قطع رابطه کرده‌اند

در جریان وقایع اخیر ۴ کشور کوچک و نه چندان مهم که به اندازه یک قوطی کبریت نیستند با ایران قطع رابطه کرده‌اند.
نماینده ولی‌فقیه در استان و امام جمعه شهر همدان در خطبه‌های نماز جمعه گفت: آمریکا بیش از ۳ دهه است که با ایران قطع رابطه کرده و تاکنون اتفاقی رخ نداده است.
آیت‌ا... غیاث‌الدین طه‌محمدی همچنین با تأکید بر اینکه صحبت‌های رهبری در جمع ائمه‌جمعه فصل‌الخطاب است، بیان کرد: نماز جمعه حج فقراست هر قدم برای نماز جمعه هزاران ثواب دارد.
وی در ادامه گفت: بسیاری از ارگان‌های دولتی همدان از پرداخت پول گاز امتناع می‌کنند؛ به گونه‌ای که طلب شرکت گاز از مردم و نهادهای دولتی به ۴۷۰ میلیارد ریال رسیده و این موجب مشکلات جدی برای شرکت گاز شده است.
وی همچنین بیان کرد: منازل برخی از افراد کنتور برق، آب و گاز ندارند، ولی با استفاده از روش‌های ناصحیح از این خدمات بهره مند می‌شوند یا با دستکاری کنتور سعی در کاستن هزینه مصرفی را دارند.

آل‌سعود نجات خود را در جنایت علیه شیعیان می‌داند

امام جمعه موقت ملایر هم در خطبه‌های نماز جمعه شهر گفت: آل‌سعود و رژیم صهیونیستی امروز نجات خود را در کشتار و جنایت علیه شیعیان و مسلمانان می‌دانند و با قرار گرفتن در جبهه ضد مقاومت دست به جنایت‌ها و اقدامات غیرانسانی می‌زنند.
به گزارش ایرنا، حجت‌الاسلام سید حسن فاضلیان خطاب به نمازگزاران تأکید کرد: در انتخابات پیش رو نباید خود را درگیر عده دیگری کنید و بدون توجه به حلال و حرام، جهنم را برای خود نخرید، بلکه انتخاب شوندگان و انتخاب کنندگان باید تقوا داشته باشند و برای برگزاری انتخاباتی سالم تلاش کنند و اگر کاندیدایی در توان و وظیفه خود می‌داند، در این عرصه به طور جدی ورود پیدا کند.

آل‌سعود سیاست‌های اسرائیل را پیاده می‌کند

امام جمعه نهاوند هم گفت: رژیم وهابی آل‌سعود امروز به عامل تفرقه جهان اسلام تبدیل شده و اهداف و سیاست‌های رژیم صهیونیستی را در منطقه دنبال می‌کند.
حجت‌الاسلام عباسعلی مغیثی‌نیا افزود: تمام اختلافات بین شیعه و سنی و کشتار مسلمانان در عراق و سوریه و یمن با برنامه‌ریزی‌های آل‌سعود و رژیم صهیونیستی به اجرا در می‌آید تا در سایه این سیاست‌ها امنیت اسرائیل به خطر نیفتد.

مسئولان شرایط برگزاری انتخابات سالم را تبیین کنند

امام جمعه اسدآباد درخطبه‌های نماز جمعه گفت: وزارت کشور و مسئولان امر شرایط برگزاری انتخابات سالم، آزاد و قانونمند را تبیین و تضمین کنند. حجت‌الاسلام موسی حسینی‌مجد با تأکید برفرموده رهبر معظم انقلاب مبنی بر انتخاب فرد اصلح در انتخابات گفت: انتخابات حق‌الناس است و رعایت حق داوطلبان واجب است.

شهادت شیخ نمر برای تفرقه‌افکنی بود

به گزارش خبرنگار ما، امام جمعه تویسرکان گفت: دستگاه‌های جاسوسی و اطلاعاتی آمریکا و موساد پس از سال‌ها بررسی، طرح اختلاف‌افکنی بین شیعه و سنی را با تمام توان دنبال می‌کنند.
حجت‌الاسلام مرتضی موحدی به دیدار چند روز اخیر رهبر معظم انقلاب با ائمه جمعه سراسر کشور اشاره کرد و افزود: هدایتگری سیاسی و فرهنگی، تبیین و تحلیل معارف و سبک زندگی اسلامی و تلاش برای افزایش بصیرت و اخلاق اسلامی از مهمترین کارکردها و وظایف نماز جمعه در سراسر کشور محسوب می‌شوند.
وی بیان کرد: رهبر معظم انقلاب فرمودند ائمه جمعه باید حرف درست را بزنند و تبیین کنند حتی اگر به مذاق عده‌ای خوش نیاید.

نمازگزاران همدان شهادت شیخ نمر را محکوم کردند

هزاران نفر از اهالی دارالمؤمنین همدان پس از اقامه نماز جمعه، با انجام راهپیمایی جنایت‌های آل‌سعود و اعدام و شهادت آیت‌ا... شیخ نمر باقرالنمر را محکوم کردند.
راهپیمایان با محکوم کردن جنایات ضد دینی و ضد انسانی رژیم سعودی و محکومیت اقدامات ننگین آن رژیم پلید به خصوص در به شهادت رساندن رهبر شیعیان منطقه قطیف عربستان و ۴۶ مبارز شیعی شعارهای هیات‌من‌ذله، یا ایها المسلمون اتحدو اتحدو، ما ذالفقار حیدریم فداییان رهبریم، یا حسین و ا... اکبر سردادند.

آگهی موضوع ماده ۳ قانون و ماده ۱۳ آیین‌نامه قانون تعیین تکلیف وضعیت ثبتی اراضی و ساختمان‌های فاقد سند رسمی

برابر رأی شماره ۱۳۹۴۶۰۳۲۶۰۰۷۰۰۲۴۵۵ مورخه ۱۳۹۴/۹/۱۸ هیأت موضوع قانون تعیین تکلیف وضعیت ثبتی اراضی و ساختمان‌های فاقد سند رسمی مستقر در واحد ثبتی حوزه ثبت ملک بهار تصرفات مالکانه و بلامعارض متقاضی آقای مرتضی طاهری‌صنوبر فرزند حاجی‌ابراهیم به شماره شناسنامه ۱۹۸۹۸ صادره از بهار در اعیانی شش دانگ یک باب خانه به مساحت ۱۴۷/۱۴ مترمربع قسمتی از پلاک ۱۳۸۵ فرعی از ۱۳۹ اصلی واقع در بهار بخش چهار همدان خریداری با قولنامه عادی از وراث مرحوم ابراهیم طاهری محرز گردیده است. لذا به منظور اطلاع عموم مراتب در دو نوبت به فاصله ۱۵ روز آگهی می‌شود، در صورتی که اشخاص نسبت به صدور سند مالکیت متقاضی اعتراضی داشته باشند می‌توانند از تاریخ انتشار اولین آگهی به مدت دو ماه اعتراض خود را به این اداره تسلیم و پس از اخذ رسید، ظرف مدت یک ماه از تاریخ تسلیم اعتراض، دادخواست خود را به مرجع قضایی تقدیم نمایند. بدیهی است در صورت انقضای مدت مذکور و عدم وصول اعتراض طبق مقررات سند مالکیت صادر خواهد شد. (مالف ۵۸۸۲)
تاریخ انتشار نوبت اول: ۱۳۹۴/۱۰/۲۰
تاریخ انتشار نوبت دوم: ۱۳۹۴/۱۱/۵
هادی یونسی‌عطوف، رئیس ثبت اسناد و املاک بهار

آگهی موضوع ماده ۳ قانون و ماده ۱۳ آیین‌نامه قانون تعیین تکلیف وضعیت ثبتی اراضی و ساختمان‌های فاقد سند رسمی

برابر رأی شماره ۱۳۹۴۶۰۳۲۶۰۰۷۰۰۲۴۱۹ مورخه ۱۳۹۴/۹/۱۶ هیأت موضوع قانون تعیین تکلیف وضعیت ثبتی اراضی و ساختمان‌های فاقد سند رسمی مستقر در واحد ثبتی حوزه ثبت ملک بهار تصرفات مالکانه و بلامعارض متقاضی آقای روح‌الله حاجیلوئی فرزند محمدتقی به شماره شناسنامه ۲۱۳۶۷ صادره از بهار در اعیانی شش دانگ یک باب خانه به مساحت ۳۷۴/۲۳ مترمربع قسمتی از پلاک ۱۰۸۱ فرعی از ۱۳۹ اصلی واقع در بهار بخش چهار همدان خریداری با قولنامه عادی از وراث محمدتقی حاجیلوئی محرز گردیده است. لذا به منظور اطلاع عموم مراتب در دو نوبت به فاصله ۱۵ روز آگهی می‌شود، در صورتی که اشخاص نسبت به صدور سند مالکیت متقاضی اعتراضی داشته باشند می‌توانند از تاریخ انتشار اولین آگهی به مدت دو ماه اعتراض خود را به این اداره تسلیم و پس از اخذ رسید، ظرف مدت یک ماه از تاریخ تسلیم اعتراض، دادخواست خود را به مرجع قضایی تقدیم نمایند. بدیهی است در صورت انقضای مدت مذکور و عدم وصول اعتراض طبق مقررات سند مالکیت صادر خواهد شد. (مالف ۵۸۷۹)
تاریخ انتشار نوبت اول: ۱۳۹۴/۱۰/۲۰
تاریخ انتشار نوبت دوم: ۱۳۹۴/۱۱/۵
هادی یونسی‌عطوف، رئیس ثبت اسناد و املاک بهار

آگهی موضوع ماده ۳ قانون و ماده ۱۳ آیین‌نامه قانون تعیین تکلیف وضعیت ثبتی اراضی و ساختمان‌های فاقد سند رسمی

برابر رأی شماره ۱۳۹۴۶۰۳۲۶۰۰۷۰۰۲۴۶۱ مورخه ۱۳۹۴/۹/۱۸ هیأت موضوع قانون تعیین تکلیف وضعیت ثبتی اراضی و ساختمان‌های فاقد سند رسمی مستقر در واحد ثبتی حوزه ثبت ملک بهار تصرفات مالکانه و بلامعارض متقاضی آقای حجت‌اله غلامی فرزند بخشعلی به شماره شناسنامه ۸۹۱ صادره از کبودراهنگ در اعیانی شش دانگ یک باب خانه به مساحت ۱۹۶/۳۲ مترمربع قسمتی از پلاک ۹۵۵ فرعی از ۱۳۹ اصلی واقع در بهار بخش چهار همدان خریداری با قولنامه عادی از شکراله ذبیحی محرز گردیده است. لذا به منظور اطلاع عموم مراتب در دو نوبت به فاصله ۱۵ روز آگهی می‌شود، در صورتی که اشخاص نسبت به صدور سند مالکیت متقاضی اعتراضی داشته باشند می‌توانند از تاریخ انتشار اولین آگهی به مدت دو ماه اعتراض خود را به این اداره تسلیم و پس از اخذ رسید، ظرف مدت یک ماه از تاریخ تسلیم اعتراض، دادخواست خود را به مرجع قضایی تقدیم نمایند. بدیهی است در صورت انقضای مدت مذکور و عدم وصول اعتراض طبق مقررات سند مالکیت صادر خواهد شد. (مالف ۵۸۸۶)
تاریخ انتشار نوبت اول: ۱۳۹۴/۱۰/۲۰
تاریخ انتشار نوبت دوم: ۱۳۹۴/۱۱/۵
هادی یونسی‌عطوف، رئیس ثبت اسناد و املاک بهار

آگهی حصر وراثت

آقای مرتضی نیک‌پی دارای شناسنامه شماره ۳۳۱۷ به شرح دادخواست به کلاسه ۲۹۷/۹۴ش۱۱۲ح از این حوزه درخواست گواهی حصر وراثت نموده و چنین توضیح داده که شادروان محمد نیک‌پی به شناسنامه شماره ۷۰ در تاریخ ۹۴/۹/۲۹ در اقامتگاه دائمی خود بدرود زندگی گفته ورثه آن مرحوم منحصر است به: ۱-شمسی دوست‌جوعفیف به شماره شناسنامه ۱۵۲۳ متولد ۱۳۳۱ فرزند علی همسر متوفی ۲-بهمن نیک‌پی به شماره شناسنامه ۴۰۴۰۱۵۰۲۴۴ متولد ۱۳۷۰ فرزند محمد، فرزند متوفی ۳-ابراهیم نیک‌پی به شماره شناسنامه ۲۶۰۱ متولد ۱۳۵۰ فرزند محمد، فرزند متوفی ۴-معصومه نیک‌پی به شماره شناسنامه ۱۷ متولد ۱۳۶۴ فرزند محمد، فرزند متوفی ۵-اسماعیل نیک‌پی به شماره شناسنامه ۳۱۴۳ متولد ۱۳۵۷ فرزند محمد، فرزند متوفی ۶-فریده نیک‌پی به شماره شناسنامه ۲۸۵۳ متولد ۱۳۵۳ فرزند محمد، فرزند متوفی ۷-پریسا نیک‌پی به شماره شناسنامه ۹۵ متولد ۱۳۶۲ فرزند محمد، فرزند متوفی ۸-مرتضی نیک‌پی به شماره شناسنامه ۳۳۱۷ متولد ۱۳۵۹ فرزند محمد، فرزند متوفی ۹-یوسف نیک‌پی به شماره شناسنامه ۳۲۱۵ متولد ۱۳۵۸ فرزند محمد، فرزند متوفی اینک با انجام تشریفات مقدماتی درخواست مزبور را در یک نوبت آگهی می‌نماید تا هر کسی اعتراضی دارد و یا وصیتنامه از متوفی نزد او باشد از تاریخ نشر نخستین آگهی ظرف یک ماه تقدیم دارد والا گواهی صادر خواهد شد. (مالف ۶۰۶۵)
قاضی حوزه ۱۱۲ شورای حل اختلاف لالجین

آگهی حصر وراثت

خانم منور جواهری‌امیر دارای شناسنامه شماره ۱۷۸ به شرح دادخواست به کلاسه ۲۷۷/۹۴ش۱۱۲ح از این حوزه درخواست گواهی حصر وراثت نموده و چنین توضیح داده که شادروان محمد عسگری جلال به شناسنامه شماره ۶۲۴۲ در تاریخ ۹۲/۷/۱۴ در اقامتگاه دائمی خود بدرود زندگی گفته ورثه آن مرحوم منحصر است به: ۱-علی عسگری‌جلال به شماره شناسنامه ۱۲۶۸۵ متولد ۱۳۴۵ فرزند محمد فرزند متوفی ۲-مسعود عسگری‌جلال به شماره شناسنامه ۹۲۳۸ متولد ۱۳۴۷ فرزند محمد فرزند متوفی ۳-فرح عسگری‌جلال به شماره شناسنامه ۸۹۱۸ متولد ۱۳۴۵ فرزند محمد فرزند متوفی ۴-صدریه عسگری‌جلال به شماره شناسنامه ۹۹۱۳ متولد ۱۳۴۹ فرزند محمد فرزند متوفی ۵-منور جواهری‌امیر به شماره شناسنامه ۱۷۸ متولد ۱۳۱۷ فرزند عزیزاله همسر متوفی ۶-فاطمه حسینی به شماره شناسنامه ۴۶۷۳ متولد ۱۳۱۴ فرزند سیدحسن همسر متوفی اینک با انجام تشریفات مقدماتی درخواست مزبور را در یک نوبت آگهی می‌نماید تا هر کسی اعتراضی دارد و یا وصیتنامه از متوفی نزد او باشد از تاریخ نشر نخستین آگهی ظرف یک ماه تقدیم دارد والا گواهی صادر خواهد شد. (مالف ۶۰۶۱)
قاضی حوزه ۱۱۲ شورای حل اختلاف لالجین

آگهی مزایده ۶ دانگ ملک مشاع

در پرونده کلاسه ۹۹۸/۹۴ اجرایی طی رأی صادره از شعبه ۹ دادگاه عمومی حقوقی همدان دستور فروش ۶ دانگ پلاک ثبتی ۱۰/۴۰۴۰/۴۱۶۱ و ۱۰/۲۷۷۷۰ هر دو در بخش ۲ همدان
خواهان: مهری جباری، نیکی ایزدی، نیکا ایزدی
خوانده: محمدحسین، محمدعلی و محسن، محمدحسن همگی ایزدی و بتول کشمیری
آدرس ملک مورد فروش ۱۰/۲۷۷۰ به شماره ثبت ۴۷۱۵ دفتر ۳۳ صفحه ۴۸۶ همدان خیابان جهاد (جهان‌نما) روبروی سازمان هلال‌احمر جنب موسسه زبان میلاد پلاک ۶۷ عرصه ۲۸۶ مترمربع اعیان یک باب خانه در ضلع غربی ۶۹ مترمربع در تعریض است ۳/۵ طبقه حدوداً ۵۰۰ مترمربع استقرار بنا جنوبی و کاربری آموزشی نما سنگ چینی قدیمی ساز اسکلت آجری و طاق‌ضربی ارزش ۶ دانگ ۲۰/۵۰۰/۰۰۰/۰۰۰ ارزیابی گردیده است لذا که این اجرا وفق ماده ۹ و ۱۰ آئین‌نامه قانونی افراز و فروش املاک مشاع مصوب ۱۳۵۷ نسبت به فروش آن اقدام می‌نماید. به تاریخ ۱۳۹۴/۱۱/۲۰ ساعت ۹:۳۰ تا ۱۰ محل برگزاری مزایده دادگستری کل استان واحد مزایده می‌باشد. مورد مزایده ۵ روز قبل از مزایده قابل مشاهده است. برنده مزایده کسی است که بالاترین قیمت پیشنهادی را ارائه و ده درصد مبلغ پیشنهادی را فی‌المجلس واریز نماید و جهت الباقی در مهلت قانونی اقدام نموده در غیر این صورت ده درصد به نفع دولت ضبط خواهد شد. (مالف ۶۱۰۰)
دادورز اجرای احکام مدنی دادگستری همدان– زائری

آگهی مزایده ۶ دانگ ملک مشاع

در پرونده کلاسه ۹۹۸/۹۴ اجرایی طی رأی صادره از شعبه ۹ دادگاه عمومی حقوقی همدان دستور فروش ۶ دانگ پلاک ثبتی ۱۰/۴۰۴۰/۴۱۶۱ و ۱۰/۲۷۷۰هر دو در بخش ۲ همدان
خواهان: مهری جباری نیکی ایزدی، نیکا ایزدی
خوانده: محمدحسین، محمدعلی و محسن، محمدحسن همگی ایزدی و بتول کشمیری
آدرس ملک مورد فروش ۱۰/۴۰۴۰/۴۱۶۱ به شماره ثبت ۴۷۹۱۰ دفتر ۲۸۳ صفحه ۲۶۳ همدان خیابان جهاد (جهان نما) خیابان آزاد غربی پلاک ۳۶ مدرسه فروزش عرصه ۵۰۱ مترمربع اعیان یک باب خانه ۷۲۰ مترمربع در ۲/۵ طبقه مجموعاً حدود ۵۰۰ مترمربع استقرار بنا شمالی نما سنگ جنبی قدیمی‌ساز اسکلت آجری و طاق ضربی ارزش ۶ دانگ ۲۵/۰۰۰/۰۰۰/۰۰۰ ارزیابی گردیده است لذا که این اجرا وفق ماده ۹ و ۱۰ آئین‌نامه قانونی افراز و فروش املاک مشاع مصوب ۱۳۵۷ نسبت به فروش آن اقدام می‌نماید. به تاریخ ۱۳۹۴/۱۱/۲۰ ساعت ۹:۳۰ تا ۱۰ محل برگزاری مزایده دادگستری کل استان واحد مزایده می‌باشد. مورد مزایده ۵ روز قبل از مزایده قابل مشاهده است. برنده مزایده کسی است که بالاترین قیمت پیشنهادی را ارائه و ده درصد مبلغ پیشنهادی را فی‌المجلس واریز نماید و جهت الباقی در مهلت قانونی اقدام نموده در غیر این صورت ده درصد به نفع دولت ضبط خواهد شد. (مالف ۶۱۰۱)
دادورز اجرای احکام مدنی دادگستری همدان– زائری

آگهی موضوع ماده ۳ قانون و ماده ۱۳ آیین‌نامه قانون تعیین تکلیف وضعیت ثبتی اراضی و ساختمان‌های فاقد سند رسمی

برابر رأی شماره ۱۳۹۴۶۰۳۲۶۰۰۷۰۰۲۴۴۸ مورخه ۱۳۹۴/۹/۱۷ هیأت موضوع قانون تعیین تکلیف وضعیت ثبتی اراضی و ساختمان‌های فاقد سند رسمی مستقر در واحد ثبتی حوزه ثبت ملک بهار تصرفات مالکانه و بلامعارض متقاضی آقای علی نبی‌پور فرزند علی‌حسین به شماره شناسنامه ۹۴ صادره از بهار در شش دانگ یک قطعه زمین مزورعی به مساحت ۸۹۷۳۵/۷۶ مترمربع قسمتی از پلاک ۱۳۹ اصلی واقع در اراضی بهار بخش چهار همدان خریداری از مالک رسمی آقای میرزآقا عباس‌کرم محرز گردیده است. لذا به منظور اطلاع عموم مراتب در دو نوبت به فاصله ۱۵ روز آگهی می‌شود، در صورتی که اشخاص نسبت به صدور سند مالکیت متقاضی اعتراضی داشته باشند می‌توانند از تاریخ انتشار اولین آگهی به مدت دو ماه اعتراض خود را به این اداره تسلیم و پس از اخذ رسید، ظرف مدت یک ماه از تاریخ تسلیم اعتراض، دادخواست خود را به مرجع قضایی تقدیم نمایند. بدیهی است در صورت انقضای مدت مذکور و عدم وصول اعتراض طبق مقررات سند مالکیت صادر خواهد شد. (مالف ۶۰۲۹)
تاریخ انتشار نوبت اول: ۱۳۹۴/۱۰/۲۰
تاریخ انتشار نوبت دوم: ۱۳۹۴/۱۱/۵
هادی یونسی‌عطوف، رئیس ثبت اسناد و املاک بهار

آگهی موضوع ماده ۳ قانون و ماده ۱۳ آیین‌نامه قانون تعیین تکلیف وضعیت ثبتی اراضی و ساختمان‌های فاقد سند رسمی

برابر رأی شماره ۱۳۹۴۶۰۳۲۶۰۰۷۰۰۲۴۵۶ مورخه ۱۳۹۴/۹/۱۸ هیأت موضوع قانون تعیین تکلیف وضعیت ثبتی اراضی و ساختمان‌های فاقد سند رسمی مستقر در واحد ثبتی حوزه ثبت ملک بهار تصرفات مالکانه و بلامعارض متقاضی آقای علی نبی‌پور فرزند علی‌حسین به شماره شناسنامه ۹۴ صادره از بهار در اعیانی شش دانگ یک باب خانه به مساحت ۳۷۴/۲۳ مترمربع قسمتی از پلاک ۱۶۸۴ فرعی از ۱۳۹ اصلی واقع در بهار بخش چهار همدان خریداری با قولنامه عادی از وراث مرحوم احمدعلی معصوم محرز گردیده است. لذا به منظور اطلاع عموم مراتب در دو نوبت به فاصله ۱۵ روز آگهی می‌شود، در صورتی که اشخاص نسبت به صدور سند مالکیت متقاضی اعتراضی داشته باشند می‌توانند از تاریخ انتشار اولین آگهی به مدت دو ماه اعتراض خود را به این اداره تسلیم و پس از اخذ رسید، ظرف مدت یک ماه از تاریخ تسلیم اعتراض، دادخواست خود را به مرجع قضایی تقدیم نمایند. بدیهی است در صورت انقضای مدت مذکور و عدم وصول اعتراض طبق مقررات سند مالکیت صادر خواهد شد. (مالف ۶۰۲۷)
تاریخ انتشار نوبت اول: ۱۳۹۴/۱۰/۲۰
تاریخ انتشار نوبت دوم: ۱۳۹۴/۱۱/۵
هادی یونسی‌عطوف، رئیس ثبت اسناد و املاک بهار

آگهی موضوع ماده ۳ قانون و ماده ۱۳ آیین‌نامه قانون تعیین تکلیف وضعیت ثبتی اراضی و ساختمان‌های فاقد سند رسمی

برابر رأی شماره ۱۳۹۴۶۰۳۲۶۰۰۷۰۰۲۴۴۹ مورخه ۱۳۹۴/۹/۱۸ هیأت موضوع قانون تعیین تکلیف وضعیت ثبتی اراضی و ساختمان‌های فاقد سند رسمی مستقر در واحد ثبتی حوزه ثبت ملک بهار تصرفات مالکانه و بلامعارض متقاضی آقای علی زینلی فرزند فتحعلی به شماره شناسنامه ۲۰ صادره از بهار در شش دانگ یک قطعه زمین مزروعی به مساحت ۱۳۴۷۳۷/۸ مترمربع قسمتی از پلاک ۱۲۶ اصلی واقع در اراضی صالح‌آباد حوزه ثبتی بهار بخش چهار همدان خریداری از مالک رسمی آقای نبی‌اله عربی و ولی‌اله عربی و اسداله صمدی و نصرت‌اله صمدی محرز گردیده است. لذا به منظور اطلاع عموم مراتب در دو نوبت به فاصله ۱۵ روز آگهی می‌شود، در صورتی که اشخاص نسبت به صدور سند مالکیت متقاضی اعتراضی داشته باشند می‌توانند از تاریخ انتشار اولین آگهی به مدت دو ماه اعتراض خود را به این اداره تسلیم و پس از اخذ رسید، ظرف مدت یک ماه از تاریخ تسلیم اعتراض، دادخواست خود را به مرجع قضایی تقدیم نمایند. بدیهی است در صورت انقضای مدت مذکور و عدم وصول اعتراض طبق مقررات سند مالکیت صادر خواهد شد. (مالف ۵۹۳۴)
تاریخ انتشار نوبت اول: ۱۳۹۴/۱۰/۲۰
تاریخ انتشار نوبت دوم: ۱۳۹۴/۱۱/۵
هادی یونسی‌عطوف، رئیس ثبت اسناد و املاک بهار

پیام تاریخ، تمدن و فرهنگ مادستان
The Message Of Madestan's History & Civilization & Culture
روزنامه همدان پیام
۱۱
یکشنبه ● ۲۰ دی ماه ۱۳۹۴ ● شماره ۲۵۴۲
ورزشی
varzesh@hamedanpayam.com

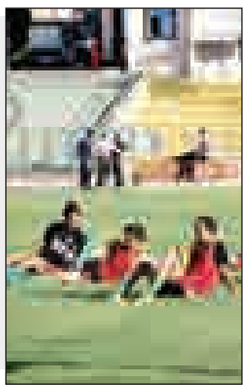

اوضاع وخیم پاس در نقل و انتقالات

این روزها یکی از دلالان عرصه فوتبال بدجوری به تیم پاس گیر داده و مدام با سرکشی به تمرین این تیم اصرار به فعالیتش در بازار نقل و انتقالات این تیم دارد. این دلال فوتبالی که ظاهرا اعتماد به نفس بالایی هم دارد چند وقتی است که در اطراف تیم پاس پرسه می‌زند. او با تصور اینکه اوضاع پاس همچون آب گل‌آلود است، دنبال ماهی تازه می‌گردد.
موج‌سواری این دلال سودجو در شرایطی که پاس در ساحل آرامش و به دور از حاشیه تمرین می‌کند، حتی صدای کادر فنی پاس را هم درآورده است.
در واقع سود مالی مناسب از راه انتقال بازیکن از تیمی به تیم دیگر موجب شده تا دلال‌ها کاسبی داغ داشته باشند.
در این بین مسئولان باشگاه پاس باید به هوش باشند و اجازه ندهند دلال‌ها از طریق واسطه‌ها به باشگاه نزدیک شده و بازیکنان را هوایی کنند.
با این حال سرمربی فعلی پاس به وجود برخی سودجویان در اطراف تیمش هشدار داده است و بهتر است مسئولان باشگاه تا دیر نشده برخورد لازم را داشته باشند. اکبر محمدی در نخستین نشست خبری خود این موضوع را اعلام کرد که آمادگی کامل برای مبارزه با حاشیه‌سازان را دارد.
پاس همدان این هفته باید برابر داماش گیلان به میدان برود و راه دشوار نیم فصل دوم لیگ دسته اول را استارت بزند، اما از قرار معلوم حاشیه‌های فراوان مثل همیشه پا روی اعصاب این تیم گذاشته است!

دستگاه ورزش حامی میثم جوکار در راه المپیک

■ منعم: کشتی در اولویت حمایت‌ها قرار دارد

■ مصطفی‌جوکار: پاس آمد و شهر فوتبال شدیم؛ به کدام پشتوانه؟!

» حامد صیفی

کشتی که به عنوان ورزش نخست و پرافتخار همدان شناخته می‌شود با تغییر مدیریت دستگاه ورزش خواستار حمایت جدی و خارج از نوبت است.
روز گذشته به همین بهانه رئیس، دبیر، نایب رئیس، مسئولان کمیته‌های مختلف و سرمربیان رده‌های سنی هیات کشتی همدان نشستی صمیمی با رسول منعم که به قول معروف خود از خاک خورده‌های این رشته ورزشی است برگزار کردند تا مشکلات را بازگو و دست یاری به مرد شماره یک ورزش همدان دراز کنند.
حضور چهره‌های شاخصی چون مسعود مصطفی‌جوکار و مهرداد سعدی‌نژاد که دارای عناوین جهانی و المپیک هستند البته به جذابیت‌های این نشست صمیمی افزوده بود.
این وسط سعید ابراهیمی و سعید گودرزی به دلایل شخصی در این نشست حاضر نبودند. از سویی در این جلسه مدیرکل ورزش و جوانان استان قول حمایت لازم از میثم مصطفی‌جوکار در راه رسیدن به المپیک ۲۰۱۶ را داد و مقرر شد به زودی در جمع اردونشینان تیم ملی کشتی آزاد حاضر و از لحاظ انگیزشی، کشتی‌گیر همدانی تیم ملی را تقویت کند.

از نیاز به آدمک تا اعتصاب داوران!

جلال صابریون رئیس هیات کشتی استان در این نشست گفت: امسال ۱۲ مسابقه استانی در رده‌های سنی مختلف برگزار کرده‌ایم. همچنین ۱۲ اعزام نیز داشته‌ایم که از جمله آنها می‌توان به مسابقات جایزه بزرگ اسپانیا اشاره کرد. تا پایان سال به مسابقات معتبری چون جام شهید هاشمی نژاد ورزشکار اعزام می‌کنیم.
وی با بیان اینکه مدیرکل ورزش از جنس کشتی است و انتظارات این جامعه بزرگ از دستگاه ورزش بالاست، تصریح کرد: بخش خصوصی مثل گذشته در ورزش سرمایه گذاری نمی‌کند و کار کردن در شرایط مالی فعلی بسیار دشوار است.
صابریون با بیان اینکه در کشتی فرنگی نیاز به تجهیزاتی مثل آدمک داریم، تاکید کرد: کشتی در سراسر استان مشکلات عدیده ای دارد که از جمله آن می توان به تعطیلی سالن مصطفی جوکار در ملایر به خاطر بدهی اشاره کرد.
رئیس هیات کشتی استان همدان با اشاره به اینکه مربیان برای فعالیت پول و حق‌الزحمه می‌خواهند، اظهار کرد: متاسفانه مشکلات مالی زیادی داریم. فقط برای برگزاری یک دوره کارگاه دانش افزایی نزدیک به ۷ میلیون تومان پول لازم است.
صابریون گفت: از مدیرکل ورزش و جوانان استان همدان خواستاریم مطالبات داوران کشتی همدان نیز پرداخت شود.
مزدک گیتی رئیس کمیته داوران هیات کشتی هم در این نشست خواستار حمایت جدی از داوران شد و اعلام کرد: تا وقتی مطالبات پرداخت نشود داوران سوت نمی‌زنند.

بی‌پولی، عامل عقب ماندگی کشتی همدان

مهرداد سعدی‌نژاد قهرمان سابق جوانان جهان و دبیر هیات کشتی همدان در این نشست بی پولی را عامل عقب ماندگی کشتی همدان دانست و گفت: در بخش امکانات هم مشکل داریم. خانه کشتی برزویی نهاوند که چند روز پیش اردوی مشترک در آن برگزار کردیم نه رختکن دارد و نه دوش!
وی بیان کرد: کشتی حمایت می‌خواهد. در المپیک ۲۰۱۲ لندن ۵ مدعی داشتیم و برای المپیک ۲۰۱۶ ریو فقط یک ملی‌پوش! اگر حمایت باشد برای المپیک ۲۰۲۰ چند مدعی المپیکی رو می‌کنیم.

پاس که آمد کشتی نابود شد!

مسعود مصطفی‌جوکار نایب قهمان المپیک ۲۰۰۴ در این جلسه فضای حمایتی از کشتی استان را مناسب ندانست و بیان کرد: از روزی که پاس به همدان آمد کشتی را نادیده گرفتند. با کدام پشتوانه شدیم شهر فوتبال؟! با کدام ظرفیت به پاس پرداخته شد؟ چرا به پاس بیشتر کمک مالی شد و ورزش اول استان کمتر حمایت شد؟
مربی تیم ملی کشتی ادامه داد: با داوود مهابادی ۸۰۰ میلیون قرارداد مالی امضا کردند، در صوتی که کشتی که قهرمان جهانی و المپیک معرفی کرده برای تامین یک چندم این مبلغ با مشکل روبروست.
سرمربی تیم نوجوانان همدان در ادامه با اشاره به اینکه فعالیت در همدان برای پرورش استعدادها به حمایت و امکانات نیاز دارد، خاطرنشان کرد: یک شبه نمی توان کشتی‌گیر ساخت. کشتی همدان ظرفیت بالایی دارد و مسئولان ارشد استان باید برای بهتر شدن فضا کمک کنند.
جوکار ادامه داد: من باید به اندازه نام خود توانم را هم نشان دهم، اما باز تاکید دارم ما انگیزه می‌خواهیم. در همدان الگو زیاد داریم اما انگیزه نه!
وی با اشاره به اینکه رئیس هیات به تنهایی نمی‌تواند کار را جلو ببرد، بیان کرد: نباید فرصت سوزی کرد، ما امروز تشنه کار کردن هستیم و شاید چند سال دیگر انگیزه امروز را نداشته باشیم. باید مسئولان استان ما را کمک کنند تا کشتی گیران نامی به ایران معرفی کنیم. می توان آینده را درست مثل گذشته ساخت.

شرمنده ۴۰۰ هیات ورزشی هستیم!

در پایان این نشست نوبت به مدیرکل ورزش و جوانان همدان رسید. رسول منعم گفت: دستگاه ورزش نگاه ویژه‌ای به رشته های مدال آور نظیر کشتی دارد و اعتقاد داریم با برنامه ریزی مناسب می توان تا حدودی انتظارات را برآورده کرد. چیزی که پیداست اینکه رشته‌های ورزشی پرظرفیت در اولویت حمایت هستند.
وی با بیان اینکه تمامی هیات‌ها انتظار حمایت دارند، عنوان کرد: ما شرمنده ۴۰۰ هیات ورزشی استان هستیم اما در حد توان از آنها حمایت می‌کنیم. کشتی در اولویت حمایت ها قرار دارد که در ۱۳ شاخص این حمایت ها از سوی دستگاه ورزش صورت می‌گیرد.
منعم با بیان اینکه کنار کشتی و گوش شکسته‌ها هستیم، افزود: خوشبختانه دیدگاه سازمان مدیریت و برنامه‌ریزی به ورزش مثبت است و امیدواریم از طریق این سازمان و اختصاص یک درصد بودجه دستگاه‌های دولتی بتوان نقشه‌ای روشن برای ورزش استان ترسیم کرد.
مدیرکل ورزش و جوانان استان همدان با بیان اینکه توسعه فضای زیرساختی کشتی همدان باید در اولویت قرار گیرد، گفت: اجازه نمی‌دهیم هیچ قهرمان فراملی به‌خصوص در رشته ورزشی کشتی ناامید از اداره کل ورزش و جوانان خارج شود!
وی در پایان با آرزوی موفقیت برای میثم جوکار در راه رسیدن به المپیک ۲۰۱۶ تاکید کرد: در حد توان از این دلاورمرد ارزنده استان حمایت می‌کنیم. به زودی در اردوی تیم ملی کشتی حاضر و از نزدیک در جریان آمادگی او قرار خواهیم گرفت.

عکس نوشت

رقابت های اسب سواری قهرمانی کشور

عکس: ایسنا

خبر

دعوت از بانوی فوتبالیست نهاوندی به اردوی تیم ملی

با تصمیم فدراسیون فوتبال، فاطمه دارایی از بانوان فوتبالیست شهرستان نهاوند برای حضور در اردوی تیم ملی بانوان کشور دعوت شد.
به گزارش ایرنا، از ابتدای سالجاری تا کنون این سومین ورزشکار زن نهاوندی است که به اردوی فوتبال بانوان دعوت شده که ۲ فوتبالیست قبلی در اردوی تیم ملی بانوان زیر ۱۹ سال اردوی موفقی را نیز پشت سرگذاشتند.
بانوان ورزشکار این شهرستان در رشته های مختلف نشان داده‌اند که در رشته های مختلف و میادین ملی و بین‌المللی گام‌های بلندی برداشته‌اند، به‌طوری که از ۲۰۰ مدال کسب شده ورزشکاران نهاوند نزدیک به ۵۰ درصد آن متعلق به بانوان است.

برگزاری ۲ همایش پیاده‌روی در ۲ شهرستان همدان

رئیس هیات ورزش همگانی از برگزاری ۲ همایش بزرگ پیاده روی در شهرستان‌های بهار و کبودراهنگ در دهه فجر امسال خبر داد.
به گزارش خبرنگار ما، هادی سبزواری در نشست کمیته ورزش و جوانان دهه فجر با اشاره به برنامه‌های این هیات در ایام دهه فجر اظهار کرد: در صورت مساعد بودن شرایط جوی جشنواره بازی‌های زمستانی و ساخت آدم برفی در بوستان ارم همدان برگزار می‌شود.
وی از برگزاری همایش ورزش‌های صبحگاهی در سالن ابن سینا خبر داد و افزود: این همایش روز پنج‌شنبه پانزدهم بهمن ماه با حضور تمامی دستگاه‌های اجرایی در سالن ابن سینا برگزار می شود، ضمن اینکه با همکاری اداره کار، تعاون و رفاه اجتماعی در همین روز همایش پیاده روی بانوان برگزار خواهد شد.
رئیس هیات ورزش‌های همگانی همدان از برگزاری ۲ همایش بزرگ خانوادگی در شهرستان های بهار و کبودرآهنگ خبر داد و افزود: با همکاری بخش خصوصی ۹ بهمن ماه در شهرستان بهار و شانزدهم بهمن در شهرستان کبودرآهنگ همایش‌های بزرگ پیاده روی خانوادگی همراه با اهدای جوایز ارزنده برگزار می‌شود.

راه‌اندازی پیست اسکیت سرعت در ملایر

رئیس اداره ورزش و جوانان شهرستان ملایر نداشتن پیست استاندارد را یکی از مشکلات اساسی اسکیت‌بازان این شهرستان عنوان کرد.
به گزارش ایسنا، مهدی رضایی افزود: با نظر مساعد شهردار و اعضای شورای اسلامی شهر ملایر مقرر شد نسبت به آسفالت قطعه زمینی که برای پیست اسکیت سرعت آماده شده، همکاری شود تا در سال ۹۵ شاهد برگزاری مسابقات کشوری اسکیت سرعت در این شهر باشیم.
وی اظهار کرد: ملایر در رشته سرعت ورزش اسکیت در استان دارای جایگاه نخست است و قهرمانان ملی را در این رشته پرورش داده است.
رضایی از توان و استعداد جوانان ملایری در ورزش اسکیت به عنوان یکی از مهمترین زمینه‌های توسعه شهرستان نام برد و ادامه داد: جوانان ملایری نه تنها در سطح کشور بلکه در سطح بین‌المللی نیز می‌توانند نقش‌آفرین باشند.
وی اظهارامیدواری کرد: با همکاری و مساعدت شهرداری و اعضای شورای اسلامی شهر، حداکثر تا پایان امسال نسبت به راه‌اندازی پیست اسکیت سرعت این شهرستان اقدام شود تا اسکیت‌بازان ملایر در مکانی امر به تمرین بپردازند.

درخواست بی‌شرمانه سعودی‌ها از قطر

سعودی‌ها به دنبال تحریک کردن دیگر کشورهای عربی به ویژه قطر برای تحریم فوتبال ایران هستند و فعالیت خود را در این زمینه آغاز کرده‌اند.
به گزارش مهر، تنش بین ایران و عربستان به دنیای ورزش و به ویژه فوتبال هم کشیده شده است. سعودی‌ها در چند روز اخیر به منظور سر پوش گذاشتن به اقدامات خود دست به حاشیه‌سازی زیادی زده‌اند و باشگاه‌های این کشور در اقدامی هماهنگ اعلام کردند که در خاک ایران به میدان نخواهند رفت.
سران فوتبال عربستان نه تنها چنین خواسته‌ای را به کنفدراسیون فوتبال آسیا ارائه داده‌اند بلکه به دنبال تحریک کردن دیگر کشورهای عربی هم هستند. البته بعضی از این کشورها مثل امارات بدون ساز هم رقصیده‌اند و موافقت خود را با سعودیها بیان داشته اند اما یکی از کشورهای تاثیرگذار عربی که تاکنون هیچ واکنشی از خود نشان نداده است قطر است که با توجه به برعهده گرفتن میزبانی جام جهانی ۲۰۲۲ به کشوری پرنفوذ در جهان فوتبال تبدیل شده است.
سعودی‌ها به دنبال این هستند که قطر را نیز مانند امارات متحد خود کنند تا برابر ایران موضع‌گیری کنند. عبدالرحمان الباطین عضو هیات مدیره باشگاه الهلال عربستان که در فوتبال این کشور نفوذ زیادی دارد از کشور قطر خواست تا باشگاه‌های ایرانی را تحریم کنند و در خاک ایران به میدان نروند.
او گفت: باشگاه‌های عربستان حتی اگر کنفدراسیون فوتبال آسیا هم آنها را وادار کند در ایران به میدان نخواهند رفت و امیدوار هستیم که کشور دوست و همسایه ما قطر هم چنین رویه‌ای را در پیش بگیرد.

پیشخوان

۱

برگزاری نخستین اردوی پارالمپیکی تیم ملی فوتبال ۵ نفره

نخستین اردوی پارالمپیکی تیم ملی فوتبال ۵ نفره نابینایان و کم‌بینایان برای شرکت در بازی‌های ۲۰۱۶ پارالمپیک ریو از ۲۲ دی ماه به میزبانی کرمان آغاز می‌شود. به گزارش ایسنا، تیم ملی فوتبال ۵ نفره نابینایان و کم‌بینایان که برای دومین بار موفق به کسب سهمیه حضور در بازی‌های پارالمپیک شده است، از ۲۲ دی ماه اردوهای آماده‌سازی خود را برای حضور در پانزدهمین دوره این رقابت‌ها به میزبانی کرمان آغاز خواهد کرد. جواد فلفلی به عنوان سرمربی این تیم فعالیت خواهد کرد.

۲

برگزاری دومین همایش سراسری پزشکی ورزشی

انجمن علمی پزشکی ورزشی ایران با همکاری دانشگاه علوم پزشکی تهران، پژوهشگاه تربیت بدنی و علوم ورزشی و فدراسیون فوتبال دومین همایش سراسری پزشکی ورزشی را برگزار می‌کند. به گزارش ایرنا، دومین همایش سراسری پزشکی ورزشی با همکاری انجمن علمی پزشکی ورزشی، فدراسیون پزشکی ورزشی، پژوهشگاه تربیت بدنی و علوم ورزشی، فدراسیون فوتبال و دانشگاه‌های علوم پزشکی از ۲۳ تا ۲۵دی‌ماه در مجموعه همایش‌های رازی برگزار می‌شود. ۲۴ سخنرانی کلیدی توسط اساتید برجسته و برگزاری ۱۵ پانل تخصصی در برنامه علمی این همایش پیش‌بینی شده است.

۳

درگیری در کمیته المپیک افغانستان

درگیری‌هایی درباره ریاست کمیته المپیک افغانستان صورت گرفته است که موجب بلاتکلیفی در این کمیته شده است. به گزارش مهر، اشرف غنی رئیس جمهور افغانستان اعلام کرده است که فهیم هاشمی رئیس فعلی کمیته المپیک در راس آن باقی بماند. این در حالی است که زهیر اقبار رئیس سابق کمیته المپیک افغانستان در رای گیری (OCA) سپتامبر گذشته دوباره برای ریاست این کمیته انتخاب شد. هاشمی این انتخابات را غیر قانونی و نادرست خوانده است. ۲۳ فدراسیون ورزشی افغانستان در نامه‌ای از هاشمی حمایت کرده‌اند.

۴

جوانمردی ورزشکار تاثیرگذار پارالمپیک از دیدگاه IPC

کمیته بین‌المللی پارالمپیک (IPC) ورزشکاران تاثیرگذار رشته‌های قایقرانی و تیراندازی پاراالمپیک ۲۰۱۶ را اعلام کرد که نام ساره جوانمردی در بین این ورزشکاران بود. به گزارش تسنیم، کمیته بین المللی پارالمپیک برای آگاهی بیشتر مردم و رسانه‌ها هر روز ورزشکاران تاثیرگذار در رشته‌های ورزشی المپیکی را معرفی می‌کند. روز جمعه نام ورزشکاران تاثیرگذار قایقرانی و تیراندازی از سوی IPC اعلام شد. در مسابقات پارالمپیک ۲۰۱۶ که از هفتم تا هجدهم سپتامبر برگزار می‌شود، ۴هزار و ۳۵۰ ورزشکار از ۱۷۰ کشور شرکت می‌کنند.

۵

آتش‌سوزی عمدی در پارک المپیک ریو

آتش سوزی کوچکی در پارک المپیک ۲۰۱۶ ریو اتفاق افتاد. این آتش سوزی به قسمت اداری این پارک کمی آسیب زد. گفته می‌شود که این آتش سوزی از عمد و از سوی کارگران ناراضی اتفاق افتاده است.
به گزارش فارس، در این آتش سوزی هیچ آسیبی به امکانات پارک وارد نشده است.
ریو ۲۰۱۶ در بیانیه‌ای اعلام کرد: این اتفاق سریعا کنترل شد و کسی آسیب ندید. کمیته برگزاری ریو ۲۰۱۶ از سوی شهرداری ریو از این اتفاق مطلع شد.
گفته می‌شود که این آتش سوزی از روی عمد اتفاق افتاده است.

خبر

برگزاری همایش تجلیل از برترین‌های فوتبال بهار

» احمد رجبی‌راغب

دومین همایش تجلیل از برترین‌های فوتبال شهرستان بهار با حضور جمعی از اهالی فوتبال و همچنین پیشکسوتان این ورزش در فرهنگسرای آیتا... بهاری برگزار شد.
رئیس اداره ورزش و جوانان شهرستان بهار همایش تجلیل از پیشکسوتان ورزشی را امری مهم در بزرگداشت و استمرار حیات رشته‌های ورزشی در شهرستان عنوان و به جایگاه فوتبال در جامعه و استان اشاره کرده و گفت: استقبال بالای مردم بهار و لالجین از این رشته ورزشی قابل تقدیر است.
علی‌اصغر بهمنی به بزرگترین مشکل فوتبال شهرستان اشاره کرد و افزود: عده‌ای برای گذران اوقات فراغت به ورزش فوتبال می‌پردازند و عده‌ای نیز به صورت کاملاً حرفه‌ای با این ورزش برخورد می‌کنند، اما بزرگترین مشکل فوتبال شهرستان ترکیب این ۲ با یکدیگر بوده و متأسفانه نه جنبه تفریحی دارد و نه جنبه حرفه‌ای. همین مساله موجب شده که بزرگترین ضربه به فوتبال شهرستان وارد شود.
وی در خصوص مشکلات مالی در بخش ورزش گفت: در سال گذشته کمک‌های خیرین در ورزش موجب شد مشکلات ما تا حدودی مرتفع شود اما امسال به لحاظ درآمد مشکل برخوردیم و متأسفانه نتوانستیم آن طور که باید انتظار دوستان ورزشکار را برآورده کنیم.
حجت‌الاسلام حاتم‌نیا امام جمعه بهار نیز با اشاره به فرمایشات رهبر انقلاب در خصوص ورزش گفت: تحصیل، تهذیب و ورزش از مهمترین مسائلی است که رهبر انقلاب به آن تأکید داشته و جوانان شهرستان هم باید آن را مورد توجه قرار دهند.
امام جمعه بهار ادامه داد: متأسفانه حضور جوانان ورزشکار در نماز جمعه کمرنگ است و این در صورتی است که ورزشکاران باید همیشه در صف اول نماز جماعات باشند و بیش از پیش به تهذیب توجه کنند.
در ادامه نماینده شهرستان‌های بهار و کبودراهنگ در مجلس شورای اسلامی نیز با اشاره به اهمیت تجلیل از پیشکسوتان ورزشی گفت: امر تجلیل از پیشکسوتان و برترین‌ها در هر عرصه‌ای خصوصاً ورزش بسیار پسندیده است که موجب جذب و ایجاد انگیزه در جوانان می‌شود.
محمدعلی پورمختار اظهار کرد: توجه به ورزش در کشور و اصلاح امور به صورت ساختاری و سالم و به‌دور از هر تنش یکی از مطالبات جامعه ورزشی است و ما نمایندگان مردم در خانه ملت که به فرمایش امام(ره) که می‌فرماید مجلس در رأس امور است، به صورت ویژه مخصوصاً در کمیسیون اصل ۹۰ در حال پیگیری مسائل مرتبط با ورزش بوده و برای رسیدگی به اصلاح امور تلاش می‌کنیم.
وی اظهار کرد: با سرمایه‌گذاری در بخش ورزش و جوانان کمک بسیار شایانی به سطح ارتقای سلامت جامعه خواهیم کرد و این مصداق همان پیشگیری از انواع بزه است. با داشتن روحیه ورزشی و شاداب در جامعه سطح سلامت بالا می‌رود.
وی در ادامه با گرامیداشت یاد و خاطره شهدای جامعه ورزشی و تکریم خانواده‌های شهدای جامعه ورزشی مدافع حرم شهید مجید صانعی و شهید سید میلاد مصطفوی با اهدای لوح سپاس از خانواده تجلیل و اعلام کرد تا حد توان پیگیر مرتفع شدن مشکلات این بخش هستیم.
در پایان مراسم از شهدای ورزشکار، دبیران سابق هیأت فوتبال، داوران بین‌المللی و ملی شهرستان، پیشکسوتان فوتبال و دیگر فعالان این عرصه تقدیر شد.
نعمتا... مژدهی، نعمتا... خلیلی، حسین کورشی‌پیران، فرامرز خوش‌زارع، نصرتا... ابراهیم مفتخر، هادی خلیلی، روحا... فاتحی، مجید گلزاری از شهر لالجین جزو کسانی بودند که در این مراسم مورد تجلیل قرار گرفتند.

پهلوانان کبودراهنگ قهرمان مسابقات زورخانه‌ای شدند

ورزشکاران کبودراهنگی قهرمان مسابقات ورزش‌های پهلوانی و زورخانه‌ای انتخابی استان شدند.
رئیس هیأت ورزش پهلوانی و زورخانه‌ای شهرستان کبودراهنگ با بیان این خبر گفت: این مسابقات برای ورود به مسابقات انتخابی کشوری به میزبانی شهرستان همدان در محل زورخانه علی میرزا برگزار شد که ورزشکاران در رشته‌های چرخ تیر، چرخ چمنی، میل سنگین، کباده و سنگ به رقابت پرداختند.
یوسف نصری افزود: در رشته چرخ تیر رضا عباسی در وزن سبک با ۶۷ امتیاز مقام اول و امید میرزایی در وزن سبک با ۶۲ امتیاز مقام دوم را هر ۲ از کبودراهنگ به خود اختصاص دادند.
وی خاطرنشان کرد: این مسابقات در رده‌های سنی بزرگسالان با حضور ورزشکاران شهرستان‌های همدان، کبودراهنگ، ملایر، نهاوند، تویسرکان، بهار و رزن برگزار شد.

روزنامه اجتماعی، سیاسی، فرهنگی، اقتصادی

The Message Of Madestan's History & Civilization & Culture

روزنامه همدان پیام

www.HamedanPayam.com

پیام تاریخ، تمدن و فرهنگ مادستان

یکشنبه ● ۲۰ دی ماه ۱۳۹۴ ● ۲۹ ربیع‌الاول ۱۴۳۷ ● ۱۰ ژانویه ۲۰۱۶ ● ۲۵۴۲

روزنامه صبح استان

صاحب امتیاز و مدیر مسئول: نصرت ا... طاقتی احسن
سردبیر: یدا... طاقتی احسن
نشانی: همدان، ابتدای خیابان مهدیه، روبروی دبیرستان شریعتی
ساختمان پیام
صندوق پستی: ۶۶۶ - ۶۵۱۵۵
تلفن: ۳۸۲۶۴۴۳۳ (ویژه) نمابر: ۳۸۲۷۹۰۱۳
سردبیر: ۰۹۱۸۳۱۵۱۴۳۷ آگهی: ۳۸۲۶۴۴۳۳
لیتوگرافی و چاپ: پیام رسانه (۳۸۲۷۴۰۸۲ - ۰۸۱)

پایگاه اینترنتی.....www.Hamedanpayam.com
ارتباط با روزنامه.....۱۰۰۰۶۰۶۶
ارتباط با روزنامه.....info@Hamedanpayam.com
.....Hamedanpeyam@yahoo.com
ارتباط با مدیرمسئول.....modir@Hamedanpayam.com
ارتباط با سردبیر.....sardabir@Hamedanpayam.com
سرویس آگهی.....agahi@hamedanpayam.com
سرویس اشتراک.....eshterak@hamedanpayam.com
چاپخانه پیام رسانه.....litohoma@yahoo.com

اوقات شرعی

اذان ظهر	۱۲:۲۳
غروب خورشید	۱۷:۲۲
اذان مغرب	۱۷:۴۲
نیمه شب شرعی	۲۳:۳۹
اذان صبح فردا	۰۵:۵۶
طلوع خورشید فردا	۰۷:۲۴

» منبع: موسسه ژئوفیزیک تهران

آب و هوا

پیش‌بینی وضع هوا:

صاف تا کمی ابری ، وزش باد

شهرستان	همدان	ملایر	تویسرکان	نهاوند	کبودراهنگ	رزن	فامنین	قهاوند	اسدآباد	بهار
▲	۸	۸	۵	۹	۷	۵	۸	۸	۵	۷
▼	۱	۱	۱	۰	-۱	۱	۰	۰	-۲	۰
☁	۷۵	۷۵	۸۰	۷۵	۷۵	۷۵	۷۵	۷۵	۸۵	۸۰

حدیث:

امام سجاد(ع):

حسن بن علی بن ابی طالب(ع) هر گاه به نماز بر می خاست، شانه هایش در برابر خداوند عز و جل، به لرزه می افتاد.

امالی صدوق: ص ۲۴۴، ح ۲۶۲؛ دانشنامه قرآن و حدیث: ج ۱۰، ص ۱۸۶

دوبیتی باباطاهر

شیرمردی بدم دلم چه دونست — اجل قصدم کره و شیر ژیونست
ز موشیر ژیان پرهیز می‌کرد — تنم وا مرگ جنگیدن ندونست

تـــازه‌ها

ساخت بزرگترین پهپاد قادر به حمل سرنشین

یک شـــرکت چینـــی نخســـتین نمونه از پهپادهای بزرگ قادر به حمل یک سرنشـــین با حداکثر ســـرعت صد کیلومتر در ساعت را رونمایی کرد. به گزارش ایســـنا، این شرکت مدعی شده که از پهپاد جدید می‌توان در تاکسی هوشمند و انتقال مصدومان به مراکز امدادی استفاده کرد. پهپاد جدید با مجهز به چهار بازوی متحرک برای هر بازو دو موتور الکتریکی پرقدرت دارد.
شرکت سازنده مدعی شده که پهپاد جدید کاملاً خودکار و هوشمند اســـت و سرنشـــین آن تنها باید درون محفظه تعبیه شده بنشیند و از پرواز مقصد لذت ببرد.

تهیه هر نوع غذا توسط ربات سرآشپز

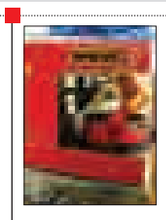

ربات سرآشـــپز قابل استفاده در آشپزخانه با قابلیت طبخ انواع غذاها برای صاحب خود رونمایی شد.
به گزارش خبرآنلاین، شـــرکت ســـازنده در مورد عملکرد این ربات گفـــت: برای تهیه هر غذایی ابتدا مـــواد لازم در محفظه‌های از پیش تعیین شده ربات قرار داده می‌شود، سپس با فعال شدن ربات عملیات پخت‌وپز غذا با نظم آغاز می‌شـــود. آخرین نمونه ربات سرآشـــپز با تجهیزاتی همچون تابه پخت‌وپز، محفظه اختصاصی نمک و فلفل و دستورهای آشپزی برای آماده کردن غذاهای پیچیده‌تر تا سال ۲۰۱۷ با قیمت ۴۹۹ دلار به بازار عرضه خواهد شد.

تهیه تصاویر ام.آر.آی با بو کشیدن گاز مغناطیسی

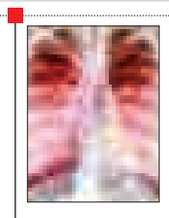

در آینده نه چندان دور بیماران می‌توانند با استنشـــاق یک گاز مغناطیسی تصاویر از ام.آر.آی ریه خود داشته باشند. این کار به تشخیص بهتر بیماری‌هایی همچون آسم، بیماری‌های مزمن ریوی و مواردی از این دست کمک می‌کند.
به گزارش ایرنا، برای این منظور به روش‌هایی نیاز اســـت تا گازهایی که بیمار تنفس می‌کند را مغناطیســـی کنند تا امکان تصویربرداری به روش ام.آر.آی فراهم شود.
به منظور مغناطیســـی کردن گازها، آنها را با مقادیر اندکی از اتم‌های ناخالص مخلوط می‌کنند و سپس در معرض نور لیزر قرار می‌دهند.

پوست موز را دور نریزید

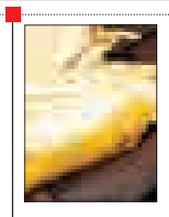

مطالعات نشـــان می‌دهد که پوســـت موز حـــاوی مقادیر بـــالای ویتامیـــن "B۶" و "B۱۲"، پتاسیم و منیزیم است و خاصیت ضد التهابی و سم‌زدایی دارد.
به گزارش مهر، تحقیقات نشان داده پوست موز حاوی انواع ویتامین و مواد معدنی اســـت و می‌توان آن را به صورت مخلوط با آب میوه، شیرموز، پخته و سرخ شده استفاده کرد.
هرچه موز رســـیده‌تر باشـــد، پوست آن شـــیرین‌تر و بافت آن نرم‌تر می‌شـــود و دلیل آن نیز وجود یک هورمون طبیعی گیاهی به نام اتیلن است که در فرایند رسیدن میوه‌ها ترشح می‌شود.

چاقی با افزایش سرطان ارتباط دارد

بر اســـاس یک گزارش، ســـطوح در حال افزایش چاقی و وزن‌های غیر ســـالم می‌تواند با ۶۷۰ هزار مورد اضافی ســـرطان در ۲۰ سال آینده ارتباط داشته باشد. به گزارش ایرنا، کارشناسان می‌گویند چاقی با ابتلا به چند ســـرطان از جمله سرطان‌های مری، رحم، و تومورهای روده ارتباط دارند.از سوی دیگر مشخص شده اضافه وزن بالا ابتلا به وضعیت‌هایی مانند دیابت و بیماری عروق کرونر قلب ارتباط دارد.در این گزارش همچنین روش‌هایی برای مبارزه با چاقی توصیه شده است که از آن جمله می‌توان به گذاشـــتن مالیات بر نوشیدنی‌های شیرین و بررسی تبلیغات آنلاین خوراکی‌ها اشاره کرد.

نکته

کندترین حیوان جهان

کندتریـــن حیـــوان جهان نوعی «لیســـه» یا حلـــزون بی‌صدف به نام لیسه موزی است.
لیسه موزی که پسوند نام خود را به دلیل شباهتش با موز کسب کرده است، سرعت بسیار آرامی دارد.
آنقدر آرام کـــه می‌توانیم بگوییم اصلاً حرکت نمی‌کند! لیســـه موزی دارای حداکثر ســـرعت ۸۲۸ هزار کیلومتر بر ساعت است! خوب کمی گیج‌کننده به نظر می‌رسد. بگذارید راحت‌تر بگوییم؛ لیسه موزی برای طی مسافتی نزدیک به ۱۰ سانتی‌متر، چیزی حدود یک ساعت زمان نیاز دارد! یعنی سنگ سرعتش بیشتر از لیسه موزیه!!

کیوسک

فرزندآوری بیشتر، پیری دیرتر

اگرچه مادر شـــدن تجربه‌ای ارزشـــمند است، اما با توجه به برخی مشـــکلات طبیعی همچون شـــب بیداری، بیماری و یا تغذیه کودکان، احتمالاً بیشـــتر زنان بعید می‌دانند که فرزندآوری بیشتر، پیری دیرتر را برای آنان به همراه داشته باشد.
به گزارش ایرنا، محققان در مطالعه‌ای، نشان دادند که طول تلومرها در زنانی که فرزندان بیشتری داشتند، بلندتر از زنانی بود که کودکان کمتری داشتند. تلومرها کلاهک‌هایی هســـتند که در انتهای هر رشته دی.ان.ای قرار دارند و از کروموزوم‌های انسان در برابر آسیب محافظت می‌کنند؛ کروموزوم‌ها ساختارهای رشته مانند هستند که حاوی تمام اطلاعات ژنتیکی ما هستند.
هر بار که یک سلول تکثیر می‌شود، تلومرها کوتاه‌تر می‌شوند و کوتاهی آنها در نهایت به حدی می‌رســـد که دیگـــر نمی‌توانند از کروموزوم‌ها حفاظت کنند و کروموزوم‌ها را آســـیب‌پذیر می‌سازند که همین امر به نوبه خود موجب پیر شدن سلول‌ها و توقف کارایی مؤثر آنها می‌شود.
مطالعات قبلی روی حیوانات موید «تئوری تاریخچه زندگی» هســـتند؛ این تئوری نشـــان می‌دهد رفتار باروری بالاتر با تســـریع افزایش سن بیولوژیکی ارتباط دارد.

کدبانو

سالمون با سس خردل عسلی

مواد لازم:

فیله سالمون ..... ۶۸۰ تا ۹۰۰ گرم
خردل عسلی ..... ۳ قاشق غذاخوری
سیر له شده ..... ۳ حبه
روغن زیتون ..... ۳ قاشق غذاخوری
آبلیمو ..... یک قاشق غذاخوری
شوید تازه خرد شده ..... یک قاشق غذاخوری
نمک ..... مقدار کمی

خردل عســـلی: ۳ قاشق غذاخوری (یک و نیم قاشق غذاخوری عسل به اضافه یک و نیم قاشق غذاخوری خردل)

طرز تهیه:

فر را با حرارت ۴۰۰ درجه فارنهایت گرم کنید. خردل عسلی، سیر، دو قاشق روغن زیتون، آبلیمو، شوید و نمک را در یک کاسه کوچک مخلوط کنید. ســـینی فر را با فویل آلومینیومی بپوشـــانید. با استفاده از قلم‌های مخصوص آشپزی هر دو طرف فیله‌ها را با روغن زیتون آغشته کرده و آنها را روی سینی فر بچینید. اکنون با قلم روی فیله را با مخلوط خردل عسلی بپوشانید.
و ۸ تا ۱۰ دقیقه صبر کنید تا سالمون‌ها بپزند (البته نه خیلی!). اگر وسط ماهی کمی خام باشد مشکلی ندارد، زیرا پس از بیرون آوردن از فر به خاطر حرارت بالا، قسمت‌های نپخته هم می‌پزند.

خبـر

حریم خصوصی شیشه‌ای شده است

دیواری در بین نیســـت، فضا شیشـــه‌ای شده است. این گزاره‌ها برایند گسترش دامنه نفوذ فضای مجازی برآمده از رشد شتابناک فناوری نوین است. دغدغه‌ای که متأثر از گســـترش تکنولوژی حاکی از تغییر پـــر معنای زندگی، فرصت‌ها و تهدیدهای امروزی در جامعه است.
توسعه فضای مجازی مانند همه پیشرفت‌های دیگر در زندگی بشر با پیامدهای منفی و مثبت همراه بوده است. یکی از بدترین پیامدها در این فضا، به خطر انداختن حریم خصوصی افراد اســـت. حق حریم خصوصی حقی است ســـیال، متداخل و مرتبط با حقوق دیگری همچون حق تصرف انحصاری در مال مملوک، حق داشتن تمامیت جسمانی و روانی، حق خلوت در فضای خصوصی، حق برخورداری از آبرو و حیثیت. به دلیل اهمیت و حساســـیت این موضوع است که این حق علاوه بر پشتیبانی کافی در متون دینی، اعـــم از فقهی و اخلاقی از حمایت حقوقی و کیفری نیز برخوردار است.
گاهی نقض حریم مجازی حیثیت ماهوی ندارد، بلکه به قصد دستیابی به حریم واقعی غیر، ایجاد می‌شود. در این صورت فضای مورد بحث حالت مجازی واقعی ماهـــوی پیدا می‌کند و نوع نقض نیز جنبه ابـــزاری برای شکســـتن حریم واقعی می‌یابد. برای مثـــال ورود به میل باکس دیگری برای دســـتیابی به مکاتبات و عکس‌ها و تصاویر وی، یا بـــرای مثال رؤیت خلـــوت او از طریق وب‌کم متصل به رایانه شـــخصی مستقر در منزل کاربـــر، یا ورود به صفحـــه خصوصی وی برای ملاحظـــه گفت و گوهای کاربر. این موارد کاملاً به استراق ســـمع از طریق تلفن یا دستگاه شنود، و دید زدن داخل منزل دیگری از طریق دوربین شـــباهت دارد و بعـــد ابزار فناوری بـــه کاررفته ملحوظ است.
با توجه به خصوصیـــات منحصر به فرد فناوری در فضای مجازی، لطمات ناشـــی از نقض حریم خصوصی، گاهی چنان ابعاد گســـترده‌ای می‌یابد که لازم است مراجع قانونی برای بازدارندگی از این نوع نقض تدابیر ویژه‌ای بیندیشد.
هنوز زمان زیادی از انتشـــار عکس‌های فردی که با دختران مختلف در فضای مجازی عکس گرفته و منتشـــر کرده بود نمی‌گذرد که در چند روز اخیر عکس‌های یکی از چهره‌های ورزشـــی دســـت به دست شد و در شبکه‌های مختلف مجازی چرخید تا یک‌بار دیگر پلیس فتا به مردم هشـــدار بدهد که باید مراقب استفاده از شبکه‌های مجازی باشند و هر عکسی، به خصوص عکس‌های خانوادگی را در این گونه شبکه‌ها انتشار ندهند.
اما داســـتان هر دو ناقض حریم خصوصی زمین تا آسمان فرق می‌کند. بر خلاف اولی، دومی در جامعه به عنوان چهره شـــناخته می‌شود و در مقام الگوی بســـیاری از جوانان به دلیل تأثیرپذیری نوجوانان و جوانان از همین الگوهاست که دادستانی نیز به ماجرا وارد شده و درباره نحوه استفاده از فضای مجازی به ورزشکاران و هنرمندان هشدار داده است.
بـــه گـــزارش تابنـــاک، جنجال‌هـــای اخیـــر و سوءاستفاده‌های حیثیتی از عناصر حریم خصوصی طبل هشدار را نواخته است.
شـــدت، سرعت، سهولت و گستردگی آسیب‌های ناشی از این نوع نقض، طبیعتاً اتخاذ تدابیر پیشگیرانه بـــا درجه بازدارندگـــی بالا، توســـط قانونگذار را، اقتضا می‌کنـــد. در این شـــرایط ضمانت اخلاقی بی‌شـــک کفایت نمی‌کند. حتی مسئولیت مدنی نیز بازدارندگی کافی ندارد. بنابراین باید متناسب با ابعاد وسیع جرم، و آسیب‌های فردی و اجتماعی ناشی از آن، مجازات‌های تضمین‌کننده بازدارندگی در خور اندیشیده شود.
بی‌گمان مســـئولیت مدنی و کیفری ناظر به وقوع جرم در فضای واقعی، در زمینه مسأله فضای مجازی کارایی و بازدارندگی کافی را ندارد.
در کنار قانون، آگاه‌ســـازی عمومی و فرهنگ‌سازی استفاده صحیح و ایمن از فضای مجازی و ابزارهای نوین مبتنی بر فناوری اطلاعات از دیگر راهکارهایی اســـت که ضروری به نظر می‌رسد. به هر حال باید زنگ خطر شـــنیده شـــود تا در فقـــدان قانونی که بازدارندگی را تضمین نمی‌کند، وسوسه سوءاستفاده از حریم خصوصی در بستر تکنولوژی، روز به روز بر حجم جرایم اضافه نکند.

کشف شهاب‌سنگی پیرتر از زمین در استرالیا

دانشـــمندان شهاب‌ســـنگی را در استرالیا پیدا کرده‌انـــد که بیش از ۴/۵ میلیارد ســـال عمر دارد، یعنی بیشتر از زمین.
به گزارش مهر، در نوامبر سال گذشته شی آسمانی که به نظر سبز می‌رسید در آسمان استرالیا دیده شد. بلافاصله دانشمندان بررسی‌های خود برای کشف شهاب‌سنگی را آغاز کردند که این اثر دیدنی را در آسمان نیم‌کره جنوبی بر جای گذاشته بود.
اکنـــون آنها به هدف خـــود رســـیده‌اند و از تکه شهاب‌سنگی رونمایی کرده‌اند که از دل گل ولای نمکی یکی از دریاچه‌های دور افتاده استرالیا بیرون کشیده شده است.
این شهاب‌سنگ که ۱/۶ کیلوگرم وزن دارد یکی از ابتدایی‌ترین اجرام منظومه شمسی به شمار می‌آید و با داشـــتن ســـنی بیش از ۴/۵ میلیارد سال، یکی از ارزشمندترین شهاب‌سنگ‌هایی است که تاکنون مورد بررسی قرار گرفته است.
«فیل بلاند» از دانشـــمندان زمین‌شـــناس سیاره‌ای می‌گوید: جست وجو برای کشف این شهاب‌سنگ تلاشی حیرت‌انگیز بود.
مشاهده این شهاب‌سنگ در ۲۷ نوامبر سال ۲۰۱۵ توســـط مردم عادی و بدون اســـتفاده از تجهیزات رصدی صورت گرفت. البته ۵ دوربین از مجموع ۳۲ دوربین پیشـــرفته‌ای که بلاند و همکارانش در مناطق وســـیعی جاســـازی کرده بودند نیز حرکت درخشان این جرم آسمانی را ثبت کردند.
به عقیده دانشمندان وزن این شهاب‌سنگ تا پیش از تبدیل شدن به یک توپ آتشین در آسمان استرالیا حدود ۸۰ کیلوگرم بوده و زمانی که تنها ۱۸ کیلومتر تا سطح زمین فاصله داشته فرایند سوختن آن پایان یافته و اکنون این تکـــه ۱/۶ کیلوگرمی از آن پیدا شده است.

عکس روز

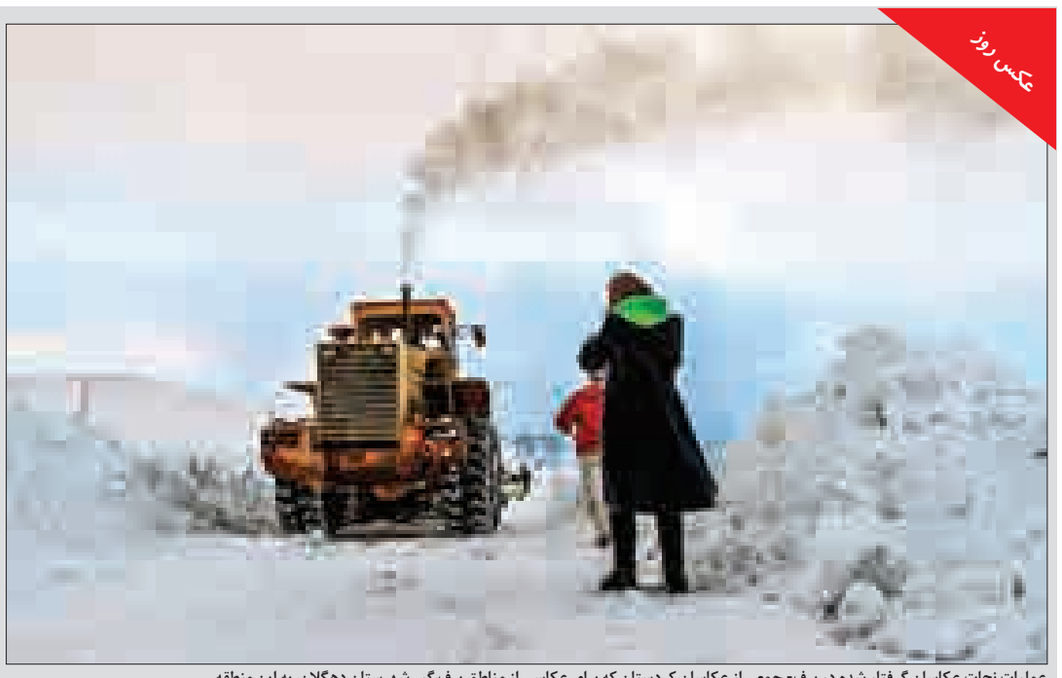

عملیات نجات عکاسان گرفتار شده در برف_جمعی از عکاسان کردستان که برای عکاسی از مناطق برف گیر شهرستان دهگلان، به این منطقه رفته و میان برف و بوران گرفته شده بودند، با عملیات نیروهای نجات از دهگلان بیرون آمدند.

عکس: مهر

گل وگیاه

برگاموت

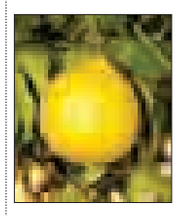

ترنج یا برگاموت گیاهـــی از خانـــواده مرکبات است که میوه آن به اندازه پرتقال و به رنـــگ زرد لیمویی و خوش و عطر و بو است.
مـــزه میوه ترنج اندکی تلخ‌تـــر از گریپ‌فروت است ولی ترشی آن از لیمو کمتر است.
اگرچه خاســـتگاه این گونه روشـــن نیست ولی این گیـــاه در مناطق مدیترانـــه‌ای می‌روید و در کشـــورهای ایتالیا و فرانســـه به صورت تجاری کشت می‌شود. از اسانس ترنج برای مزه دادن به انواع چای و شیرینی استفاده می‌شود.
این گیاه دارای برگ‌های بیضی شـــکل، کشیده و نوک‌تیز و دارای دمبرگی بالدار اســـت. سطح رویی برگ‌ها براق و به رنگ سبز تیره است.

خبر

می‌دانم چطور خط قرمزها را دور بزنم

یک طنزپرداز می‌گوید: مشـــکل طنز خط قرمزها نیســـت، بلکه نقطه گنگ روحیه انتقادپذیری ماست؛ چه دولت و چه ملت.
رضا رفیع در گفت‌وگو با ایسنا، درباره مشکلات طنز گفت: کسانی که می‌گویند خط قرمزها معلوم نیستند، خودشان در شناخت آنها ضعیف‌اند. خود من بیش از شش سال است که در تلویزیون حرف سیاسی می‌زنم و طنز سیاسی اجرا می‌کنم. اتفاقی هم رخ نداده است؛ چون خط قرمزها را می‌شناسم و می‌دانم چطور خط قرمزها را دور بزنم.
وی با بیان اینکه به نظرش خط قرمزها مشخص است، اظهار کرد: بعضی وقت‌ها خود دوستان طنزپرداز اصول را رعایت نمی‌کنند، بعد می‌گویند خط قرمز مشخص نیست. خط قرمزهای سیاسی، اجتماعی، اخلاقی، دینی و فرهنگی مشـــخص اســـت. آن چیزی که مشخص نیســـت تا حدی ســـعه صدر و روحیه انتقادپذیری بعضی از مســـئولان، مردم و حتی خـــود طنزپردازان اســـت. مجری برنامه طنز «قندپهلو» ادامه داد: همه ما در این زمینه صبر و روحیه انتقادپذیری‌مان کم است. همه ما از تعریف بیشتر خوش‌مان می‌آید؛ تعارف که نداریم! دوســـت داریم ادامه بدهد و به او وقت اضافه هم می‌دهیم! اما اگر انتقاد کند سخت‌مان می‌شود. باید یاد بگیریم انتقاد گونه‌ای از امر به معروف است.
رفیع درباره تشابه طنز و امر به معروف بیان کرد: امر به معروف یک فریضه دینی است و وقتی جنبه ادبی و هنری پیدا می‌کند می‌تواند به طنز تبدیل شـــود و با زبان انتقادی هم این کار را انجام دهد. امر به معروف می‌تواند در حوزه سیاســـی یا اجتماعی یا اقتصادی باشـــد. خط قرمزها مشخص است؛ گنگ این روحیه انتقادپذیری ماست؛ چه دولت و چه ملت.
ایـــن طنزپرداز درباره وضعیت طنز گفت: فضای طنز نسبتاً بد نیست و در این سال‌ها شاهد رشد طنز بوده‌ایم تا حدی در مطبوعات کمتر به طنز پرداخته می‌شود؛ یعنی مجلاتی که در حد استعداد و ظرفیت طنز ایران باشـــد نداریم. تعداد محدودی هـــم وجود دارند که نتوانستند پا جای پای نشریات موفق دوره‌های پیشین که حکم یک رسانه را داشتند، بگذارند.
این شـــاعر با بیان اینکه ما نیازمند جدی گرفتن طنز در مطبوعات هستیم، بیان کرد: البته فعالیت‌ها در حوزه کتاب خوب است و بسیاری از طنزپردازان کتاب‌های‌شان را منتشر می‌کنند. خوشبختانه فضا بازتر شد و سخت‌گیری‌ها هم تا حدی کمرنگ‌تر شده است.
وی دربـــاره کیفیت طنز امروز هم بیان کرد: در حوزه طنز از لحاظ کیفی شاهد رشد بیشتر طنز هستیم.
طنزپردازان امروز خیلی عمیق‌تر به مسائل نگاه می‌کنند و از بسیاری از چارچوب‌های نخ‌نما و کلیشه‌ای پرهیز می‌کنند در صورتی که در دهه‌های گذشته بسیاری از موضوعات به صورت کلیشـــه‌ای و مشترک در تمام نشریات طنز استفاده می‌شد.

دانستنی ها

آیا می‌دانید؟

قطر شاهرگ گردن ۶ میلیمتر است
ناخن انگشت میانی سریعتر از دیگر انگشت‌ها رشد می‌کند
نروژ سومین کشور صادرکننده نفت است.
با برداشـــتن تخمدان‌ها عمر بیمار به طور متوسط ۸ سال کمتر می‌شود.
اسکنر ۴۸ سال پیش اختراع شده است.
۱۰۰ سال پیش پزشکان آمریکایی می‌گفتند زنانی که باهوش هستند باردار نمی‌شوند.
ستاره دریایی فاقد مغز است.
ســـالانه ۵ هزار کارگر در معادن چین جان خود را از دست می‌دهند.
مروارید درون سرکه ذوب می‌شود.