پیام تاریخ، تمدن و فرهنگ مادستان
|ISNN: 2322-4665|

روزنامه همدان پیام

www.HamedanPayam.com

شنبه ● ۳۰ خردادماه ۱۳۹۴ ● ۳ رمضان ۱۴۳۶ ● ۲۰ ژوئن ۲۰۱۵
سال یازدهم ● شماره ۲۳۷۹ ● ۱۲ صفحه روزنامه + ویژه محیط زیست+ نیازمندی‌ها ● ۵۰۰ تومان

خبر

احصای پروژه‌های سفر ریاست‌جمهوری
آ ۳

حوادث
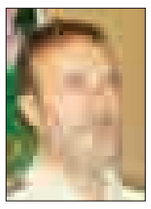
سارقان گوسفند پدر و پسر را مجروح و فرار کردند
آ ۸

گردشگری

صنایع‌دستی ملایر صاحب خانه شد
آ ۵

فرهنگ
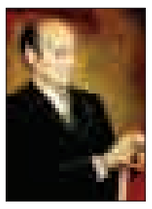
همراه با شریعتی از کاهک تا لندن
آ ۶

نیمی از منابع آب همدان خشک شد
آ ۳

تالوار لنگ ۳۰۰ میلیارداعتبار
آ ۲

تفکر انحرافی باید افشا شود
آ ۴

در بیانیه خانواده‌های ۱۷۵ شهید آمده است

محکومیت سواستفاده از شهدا

جمعی از خانواده‌های شهدای ۸ سال دفاع مقدس در بیانیه‌ای ضمن محکوم کردن سوء استفاده برخی جریان‌های سیاسی از مراسم تشییع پیکر شهدای غواص به این جریان‌های سیاسی هشدار دادند که به سوءاستفاده از خون شهیدان برای ساختن نردبانی جهت رسیدن به مطامع و امیال سیاسی خود پایان دهند.

آیین تشییع شهیدان دفاع مقدس روز سه‌شنبه ۲۶ خردادماه برگزار شد که با شعارهای سیاسی برخی افراد و نیز حمل کاغذ نوشته‌های سیاسی، اعتراض خیل عظیمی از شرکت کنندگان در مراسم، مسئولان و خانواده‌های شهدا برانگیخته شد.

آ ۴

استاندار در پایان سفر به تاجیکستان خواستار شد

سفر هیأت فرهنگی و بازرگانان به همدان

آ ۲

تیم ملی والیبال ایران در سه ست متوالی تیم آمریکا را شکست داد

تیم ملی والیبال آمریکا در تهران نخستین شکست لیگ جهانی سال ۲۰۱۵ خود را پذیرفت تا والیبال ایران اقتدار خود را به رخ مدافع عنوان قهرمانی این رقابت ها بکشد.

به گزارش ایرنا، تیم ملی والیبال ایران از ساعت ۲۱ و ۱۰ دقیقه جمعه شب در نخستین دیدار خود در هفته ششم لیگ جهانی به مصاف آمریکا رفت.

ملی پوشان کشورمان در این مسابقه در سه ست متوالی و با امتیازهای ۲۵ بر ۱۹، ۲۹ بر ۲۷ و ۲۵ بر ۲۰ به پیروزی رسیدند تا سه امتیاز شیرین از آمریکای قهرمان لیگ جهانی سال ۲۰۱۴ کسب کنند.

اسلوبودان کواچ سرمربی تیم ملی والیبال ایران برای شروع این مسابقه از ترکیب شهرام محمودی، میلاد عبادی پور، سعید معروف، محمد موسوی، عادل غلامی، مجتبی میرزاجانپور و مهدی مرندی استفاده کرد. جان اسپرا سرمربی تیم ملی والیبال آمریکا نیز مت اندرسون، راسل هولمز، توری مورفی، مایکا کریستنسن ، مکسول هولت، دیوید اسمیت و اریک شوجی را در ابتدای این مسابقه برابر ایران به میدان فرستاد.

عکس: توضیحی است

مرغ‌های بازار همدان ارگانیک نیستند

ابهام در تولید مرغ سبز

■ مردم مطالبه‌گر نبوده و همراهی نمی‌کنند

آ ۷

یادداشت روز

بحران آب مدیریت جدی‌تر می‌خواهد

۱- همدان به لحاظ آبی در وضعیت خوبی نیست و این موضوع از سوی وزارت نیرو نیز اعلام شده است هرچند در تعاریف، تفاوت‌هایی وجود دارد و از چالش و تنش و بحران سخن به میان آمده است.

جدای از این مفاهیم واقعیت آن است که همدان در بحران آبی سختی گرفتار آمده و اگر مدیریت نکند، ممکن است این تمدن چند هزار ساله، به دلیل از دست رفتن منابع آبی و نبود آب برای زندگانی، خالی از سکنه شود.

آ ۲

یادداشت

عمار با ادب بود

۱- بسیاری از جوانان ایران اسلامی و فعالان سیاسی علاقمند هستند تا خود را عمار بنامند تا با الگوبرداری از رفتار سیاسی ایشان، ولایت و امامت زمان را هرگز تنها نگذارند و همواره در کنار و پشتیبان ولایت باشند. این الگوبرداری بسیار پسندیده است و امیدواریم همه فعالان سیاسی همواره پشتیبان ولایت و در کنار ولایت و مفتخر به ولایی بودن باشند.

۲- در عرصه سیاست داخلی، اختلاف نظر طبیعی است و این موضوع نیز از سوی رهبری معظم انقلاب به عنوان لازمه پویایی خانواده، پذیرفته شده است.

آ ۳

اطلاعیه
قابل توجه
مودیان محترم مالیاتی
شما می‌توانید بدون مراجعه
به اداره مالیاتی از طریق سامانه
WWW.TAX.GOV.IR
اظهارنامه الکترونیکی خود را ارسال
و مالیات خود را نیز پرداخت نمائید؟
روابط عمومی اداره کل امور مالیاتی استان همدان

سایت اطلاع‌رسانی روزنامه
www.hamedanpayam.com

معرفی کسب و کار خود را
با ما تجربه کنید
نیازمندیهای صبح استان همدان
املاک | رایانه و موبایل
خودرو | خدمات
استخدام | اصناف
تلفن: ۳۸ ۲۶ ۴۴ ۰۰
پیامک: ۱۰۰۰ ۶۰۶۶

AUX
شرکت مهندسی اطلس تهویه پارس

نمایندگی استان همدان : تهویه پاسارگاد وسنا
همدان، خیابان بوعلی، سبزه میدان، برج آریان، طبقه ۸، واحد ۷
تلفکس : ۰۸۱-۳۸۲۷۵۷۲۲ موبایل : ۰۹۱۲۱۰۹۰۵۱۸

پیام تاریخ، تمدن و فرهنگ مادستان
The Message Of Madestan's History & Civilization & Culture
روزنامه همدان پیام
۲
شنبه ● ۳۰ خردادماه ۱۳۹۴ ● شماره ۲۳۷۹
خبر
khabar@hamedanpayam.com

مشارکت مردم بن‌مایه اقتصاد مقاومتی است

مدیرکل بنیاد شهید و امور ایثارگران استان پایه‌ها و ستون‌های اقتصاد مقاومتی مورد تأکید مقام معظم رهبری را ورود مردم در عرصه اقتصادی دانست.
ناصر عارف گفت: تحقق اقتصاد مقاومتی با استفاده از ظرفیت‌های اقتصادی استان امکان‌پذیر است.
وی به ضرورت اطلاع‌رسانی از طریق رسانه‌ها به‌ویژه رسانه ملی تأکید و خاطرنشان کرد: از طریق رسانه‌ها مردم هم با ظرفیت‌های اقتصادی جامعه و هم با فرصت‌های ورود به سرمایه‌گذاری آشنا می‌شوند.
وی افزود: تأکید مقام معظم رهبری حضور حداکثری مردم در حوزه اقتصاد است. تجربه نشان داده در هر حوزه‌ای که مردم حضور پیدا می‌کنند موفق بوده‌ایم.
عارف ادامه داد: شعار «دولت و ملت همدلی و همزبانی» که امسال از سوی مقام معظم رهبری نامگذاری شد ما را بر آن داشت تا ضمن مدنظر قرار دادن راه کارهای رسیدن به اقتصاد مقاومتی، به طور خاص هم وارد حوزه فرهنگ شویم. دغدغه و اولویت همکاران ما در مجموعه بنیاد فرهنگ‌سازی در حوزه‌ای اشتغال و کارآفرینی است. اگر در زمینه آموزش به صورت صحیح برنامه‌ریزی کنیم می‌توان در مسیر اقتصاد مقاومتی گام‌های اساسی برداشت.
مدیرکل بنیاد شهید و امور ایثارگران یادآور شد: در حال حاضر بیش از ۳۵۰۰ نفر از فرزندان عزیز شهدا و جانبازان و آزادگان در بانک اطلاعاتی بنیاد شهید و امور ایثارگران ثبت‌نام کرده و متقاضی شغل هستند و طبق قانون ۲۵ درصد سهمیه استخدامی دستگاه‌ها با اولویت واجدین شرایط معرفی می‌شوند.
عارف افزود: در راستای حمایت از ایجاد خوداشتغالی با امضای تفاهم‌نامه با آموزش فنی و حرفه‌ای جهت آموزش و ارتقای مهارت ایثارگران استفاده از توان و ظرفیت دفاتر کاریابی در نظر گرفتن بسته‌های حمایتی از بنگاه‌های اقتصادی و کارفرمایان به دنبال ایجاد انگیزه برای سوق دادن جوانان به سوی خوداشتغالی هستیم.

استاندار در پایان سفر به تاجیکستان خواستار شد

سفر هیأت فرهنگی و بازرگانان به همدان

هیأت مسئولان استان در ادامه عزیمت خود به تاجیکستان چهارشنبه شب در ضیافت شام شهرداری کولاب شرکت کرد. در این ضیافت استاندار همدان با اشاره به برجستگی‌های شخصیت میر سید علی گفت: میر سید علی همدانی پیوند همدلی و همزبانی را بین دو منطقه همدان و تاجیکستان ایجاد کرد.
به گزارش روابط عمومی‌استانداری همدان محمدناصر نیکبخت افزود: رهبر معظم انقلاب اسلامی‌امسال را به نام سال همدلی و همزبانی نامگذاری کردند که این شعار در ایران اسلامی‌با استقبال روبه‌رو شد.
وی اظهار کرد: این شعار در کشور تاجیکستان برای اهالی استان همدان بیشتر قابل اجرا بوده چرا که پیوندی که بین استان همدان و کولاب برقرار شده است، موجب گردیده که همدلی کامل بین دو منطقه باشد.
وی اضافه کرد: همچنین همزبانی بین این دو منطقه قابل انکار نبوده و افتخار همه ما این است که در زبان فارسی شریک هستیم.
وی از آمادگی برای ادامه مسیر میر سید علی همدانی که در تاجیکستان آغاز شد خبر داد و گفت: ایران و تاجیکستان قسمت اعظمی‌از تمدن را با هم ساخته‌اند.
استاندار همدان خاطرنشان کرد: میر سید علی همدانی با هدف تبلیغ دین خدا و رونق اقتصادی و خدمت به خلق خدا به تاجیکستان سفر کرد.نیکبخت همچنین گفت: سید همدانی بخوبی این رسالت را به سرانجام رساند و افتخاری برای همه مردم ایران زمین به‌ویژه شهروندان همدان شد.
وی با بیان اینکه کنگره بزرگداشت شاه همدان در مهرماه برگزار می‌شود گفت: حضور و شرکت بزرگان و فرهنگیان و مسئولان منطقه کولاب تاجیکستان در این کنگره مایه فخر و مباهات است. در کنگره‌ای که شرکت می‌کنید، هیأتی از فعالان اقتصادی تاجیکستان و کولاب باشد تا موضوع گسترش تعاملات پیگیری شود.
استاندار همدان ترکیب هیأت همراه را مدیران و صاحبنظران اقتصادی و فرهنگی استان همدان توصیف کرد و گفت: اعضای این تیم با دو هدف زیارت عالم بزرگ «حضرت امیرجان» و اعلام آمادگی برای گسترش همکاری‌ها و ادامه مسیری که میر سید علی همدانی گشود به تاجیکستان سفر کرده اند.نیکبخت افزود: پیام حضور این هیأت در کولاب این است که با توجه به امضای پیمان برادرخواندگی می‌خواهیم این موضوع را میدانی و عملیاتی کنیم.
وی خطاب به میزبانان هیأت همدانی گفت: شما هم با حضور در استان عالِم‌پرور و تاریخی همدان نیازهای خود را بیان کرده تا ما آنها را برای شما تامین کنیم.
استاندار همدان اظهار کرد: ما موظفیم ارتباطات اقتصادی را بر اساس همان مسیری که میرسید علی همدانی در آن زمان طی کرد و ۷۰۰ نفر را با خود آورد و در این مناطق خدمت کردند، ادامه دهیم. نیکبخت در ارتباط با تکمیل برادر شهری همدان و کولاب و تکمیل توافقات به منظور بهره‌مندی دو طرف از خدمات دانشگاهی، تکنولوژی، اقتصادی، صنعتی و فرهنگی از سفیر ایران در تاجیکستان خواستار ارائه راهکار و پیگیری شد.

دیدار هیأت ایرانی با وزیر فرهنگ تاجیکستان

شمس‌الدین آروم بیک‌زاده وزیر فرهنگ تاجیکستان با محمدناصر نیکبخت استاندار همدان دیدار و در ارتباط با روابط و همکاری‌های فرهنگی و هنری دو کشور دوست، هم فرهنگ، هم تاریخ و با ادبیات مشترک تبادل نظر کردند.
خبرگزاری خاور تاجیکستان روز پنجشنبه گزارش داد، محمدناصر نیکبخت در این دیدار که محل وزارت فرهنگ تاجیکستان برگزار شد، از پذیرایی گرم مردم و مسئولان تاجیکستان تشکر کرد و درباره تاریخ باستانی و موفقیت‌های فرهنگی استان همدان سخن گفت. طرفین پیرامون برنامه‌های ۷۰۰ سالگی متفکر بزرگ عالم اسلام میر سید علی همدانی که در سال جاری در تاجیکستان تجلیل می‌شود، گفتگو کردند.
استاندار همدان در این دیدار از سفر به استان ختلان، زیارت آرامگاه همدانی، دیدار با مردم و آشنایی با آداب و سنت‌های آنها ابراز رضایت کرد و ابراز داشت که در همدان نیز به افتخار گرامیداشت این دانشمند در سال جاری همایش بین‌المللی برگزار خواهد شد.وزیر فرهنگ تاجیکستان نیز با اشاره به مناسبت‌های نیک فرهنگی بین دو کشور خویشاوند، از هیأت استان همدان رسماً دعوت کرد که در مهر ماه سال جاری در سمپوزیوم بین‌المللی گرامیداشت میر سید علی همدانی که در شهر کولاب (برادر شهر همدان) برگزار می‌شود شرکت کنند. در این ملاقات که حجتا... فغانی سفیر جمهوری اسلامی‌ایران در تاجیکستان نیز حضور داشتند طرفین بر آمادگی خود برای تحکیم و گسترش هرچه بیشتر مناسبت‌های فرهنگی تأکید کردند.
گفتنی است به دعوت والی ایالت ختلان تاجیکستان هیأتی با حضور نماینده ولی فقیه در استان و امام‌جمعه شهر همدان، استاندار همدان، رؤسای ۳ دانشگاه و جمعی از مسئولان فرهنگی و اقتصادی به همراه سرمایه‌گذارانی از بخش خصوصی در این سفر حضور یافتند.
دیدار با مقامات دولت تاجیکستان، دیدار با استاندار ایالت ختلان، بازدید هیأت اعزامی‌از مناطق فرهنگی، علمی، آموزشی و اقتصادی از برنامه‌های این سفر بود.دو شهر همدان و کولاب تاجیکستان برادر خوانده هستند که به این منظور در این سفر ۴ روزه تفاهم‌نامه‌های منعقد شده در این ارتباط پیگیری و تقویت می‌شوند. پیکر مطهر میرسیدعلی همدانی به منطقه ختلان تاجیکستان منتقل شد و در مدرسه‌ای که این شخصیت در زمان حیات در شهر کولاب تاجیکستان بنا نهاده بود به خاک سپرده شد.
هیأت ایرانی روز پنجشنبه به پروازی به مقصد مشهد مقدس به وطن بازگشتند.

نیکبخت: ما موظفیم ارتباطات اقتصادی را بر اساس همان مسیری که میرسید علی همدانی در آن زمان طی کرد و ۷۰۰ نفر را با خود آورد و در این مناطق خدمت کردند، ادامه دهیم

نماینده همدان و فامنین در مجلس عنوان کرد

تالوار لنگ ۳۰۰ میلیارد اعتبار

نماینده مردم همدان و فامنین در مجلس گفت: سقف بودجه مورد نیاز برای پروژه خط انتقال آب از سد تالوار ۵۳۰ میلیارد تومان است که تا به امروز ۲۲۰ میلیارد تومان هزینه شده و ۳۰۰ میلیارد تومان دیگر برای اتمام پروژه نیاز است.
ابراهیم کارخانه‌ای در گفت‌وگو با فارس با اشاره به اینکه آبرسانی از سد تالوار یکی از محورهای پیش‌بینی شده برای تأمین آب همدان است اظهار کرد: ۵۰۰ میلیون مترمکعب میزان سقف آبگیری سد تالوار است.
وی افزود: با توجه به بهره‌برداری رسیدن این پروژه، ۶۳ میلیون مترمکعب از آب سد تالوار به همدان منتقل خواهد شد.
نماینده مردم همدان و فامنین در مجلس ادامه داد: از این ۶۳ میلیون مترمکعب، بیش از ۵۶ میلیون مترمکعب صرف آب شرب و بیش از ۶ میلیون مترمکعب صرف صنعت خواهد شد.
وی تصریح کرد: ۱۱ شهر و ۵۱ روستای استان همدان از آب منتقل شده سد تالوار بهره‌مند خواهند شد.
کارخانه‌ای با بیان اینکه طول خط لوله انتقال آب سد تالوار ۱۴۰ کیلومتر است خاطرنشان کرد: ۱۱۰ کیلومتر از این خط لوله به اتمام رسیده است.
نماینده مردم همدان و فامنین در مجلس با اشاره به اینکه خط لوله انتقال این پروژه بیشترین هزینه را در بردارد بیان کرد: قطر خط لوله انتقال آب سد تالوار ۱۶۰ سانتی‌متر بوده و با استفاده از روش هسته‌ای اشعه گاما آن را کنترل می‌کند.
وی هزینه هر یک کیلومتر لوله‌گذاری این پروژه را ۲ میلیارد تومان اعلام کرد و افزود: ۲۸۰ میلیارد تومان هزینه خط لوله‌گذاری این پروژه می‌شود.
کارخانه‌ای با بیان اینکه برای تأمین برق این پروژه ۷۰ میلیارد تومان هزینه نیاز است، افزود: برای تصفیه آب منتقل شده به همدان ۲ تصفیه‌خانه بزرگ نیاز است که ۳ هزار و ۷۰۰ لیتر در ثانیه آب را تصفیه می‌کند.
وی نیاز مالی این تصفیه‌خانه‌ها را ۶۰ میلیارد تومان دانست و عنوان کرد: برای انتقال آب از سد به همدان نیاز به مراکز پمپاژ آب است که این نیاز نیز با ۶۰ میلیارد تومان دیگر حل خواهد شد.
نماینده مردم همدان و فامنین در مجلس با بیان اینکه در صورت تأمین اعتبار، این پروژه برای افتتاح نیاز به ۳ سال زمان دارد افزود: در سال جاری بودجه چشمگیری به این پروژه اختصاص نیافته است.
وی با بیان اینکه پروژه خط انتقال آب سد تالوار یک پروژه بنیادین و ملی است اظهار کرد: امسال تنها ۲۷ میلیارد تومان بودجه برای آن در نظر گرفته شده است.
کارخانه‌ای با اشاره به بحران آب در همدان افزود: همزمان با لوله‌گذاری از سد تالوار به همدان، لوله‌گذاری از سمت همدان به سد تالوار نیز به میزان ۱۰ کیلومتر انجام شده تا نسبت به تسریع بهره‌برداری پروژه اقدام شود.وی تصریح کرد: لوله‌گذاری از سمت همدان به سد تالوار به‌منظور آبرسانی از منطقه خالقوردی و آق‌حصار انجام شده است.وی در پایان تأکید کرد: این پروژه همت مسئولان و نمایندگان استان را می‌طلبد تا بتوانند از منابع ملی بودجه خوبی برای ادامه کار این پروژه در خواست کنند.

شعبه‌ای برخورد با روزه خواران تشکیل شد

شعبه ویژه هشتم دادیاری به منظور رسیدگی به جرم تظاهر به روزه‌خواری راه‌اندازی شده است.
دادستان عمومی و انقلاب همدان در گفت‌وگو با ایرنا با بیان این خبر گفت: با توجه به قرار گرفتن در ماه مبارک رمضان رعایت حرمت این ماه و روزه‌داران بر هر فردی واجب است.
کامران حمزه افزود: تظاهر به روزه‌خواری جرم بوده و افرادی که اقدام به انجام این تخلف در انظار عموم می‌کنند طبق قانون مجازات می‌شوند.
دادستان عمومی و انقلاب همدان گفت: افرادی که به علت ضعف و بیماری یا کهولت سن توان جسمی برای روزه‌داری ندارند نباید در ملأ عام اقدام به روزه‌خواری کنند.حمزه اضافه کرد: مسافران و گردشگران نیز برای صرف غذا باید در اماکن، اغذیه‌فروشی‌ها و رستوران‌هایی که از سوی سازمان میراث فرهنگی پیش‌بینی شده حضور یابند.
وی تأکید کرد: رویکرد دستگاه قضا در برخورد با افرادی که اقدام به روزه‌خواری در انظار عموم می‌کنند در ابتدا هشدار، گوشزد و امر به معروف و نهی از منکر است. شعبه ویژه رسیدگی به منظور بررسی جرائم روزه‌خواری همه ساله با فرا رسیدن ماه مبارک رمضان در همدان راه‌اندازی می‌شود.

***خودرو روزه‌خواران توقیف می‌شود**

رئیس پلیس راهنمایی‌ورانندگی استان همدان هم گفت: خودرو رانندگانی که در انظار عمومی اقدام به روزه‌خواری می‌کنند توقیف و راهی پارکینگ می‌شود.
حسین طلایی در گفت‌وگو با ایرنا افزود: باتوجه به فرا رسیدن ماه مبارک رمضان پلیس راهور طرحهای ترافیکی خاصی اجرا می‌شود.
وی اضافه کرد: عوامل پلیس راهنمایی‌ورانندگی خودرو رانندگان روزه‌خوار را توقیف کرده و راننده را برای سیر مراحل قانونی به مراجع قضایی تحویل می‌دهد.
وی بیان کرد: طرح برخورد با خودروهای متخلف دارای مظاهر علنی فساد، بد پوششی و آلودگی صوتی در ایام ماه مبارک رمضان با شدت بیشتری اجرا می‌شود.
رئیس پلیس راهنمایی و رانندگی استان همدان اظهار کرد: گشت‌های شبانه پلیس راهنمایی و رانندگی در زمان قبل و بعد از اذان مغرب و عشاء به دلیل افزایش تردد بیشتر می‌شود.
طلایی اضافه کرد: تیم‌های پلیس راهور اقدام به روان‌سازی ترافیک در هنگام افطار کرده تا روزه‌داران به سلامت به مقصد برسند.

یادداشت روز

بحران آب مدیریت جدی‌تر می‌خواهد

۱- همدان به لحاظ آبی در وضعیت خوبی نیست و این موضوع از سوی وزارت نیرو نیز اعلام شده است هرچند در تعاریف، تفاوت‌هایی وجود دارد و از چالش و تنش و بحران سخن به میان آمده است.
جدای از این مفاهیم واقعیت آن است که همدان در بحران آبی سختی گرفتار آمده و اگر مدیریت نکند، ممکن است این تمدن چند هزار ساله، به دلیل از دست رفتن منابع آبی و نبود آب برای زندگانی، خالی از سکنه شود.
۲- همدان چندین سال است که با خشکسالی روبه‌رو است اما تنها در سال‌های اخیر است که موضوع بحران آب اندکی جدی گرفته شده است.
در سال‌هایی که خشکسالی تازه به همدان رسیده بود، اوج هنر مسئولان گرفتن اعتبارات خشکسالی بود، انگار که این اعتبارات می‌تواند از پیشرفت خشکسالی پیشگیری کند و نگذارد وضعیت بحرانی‌تر شود، اعتباراتی که معمولاً به کشاورز برای جبران زیان داده می‌شد و تنها اندکی از مشکلات وی کم می‌کرد.
۳- همدان به ظاهر استانی سرسبز است و این موضوع، واقعیت پذیرش بحران آب در استان را برای مسئولان بومی سخت و برای غیربومی‌ها سخت‌تر کرده بود. کار سختی است در شرایطی که کسی بر خشکسالی باور ندارد، مدیری بخواهد برنامه‌ریزی برای پیشگیری از بحرانی‌تر شدن وضعیت آب داشته باشد و چنین هم شده و فعالیت مدیران، حل مقطعی مشکل آب در دوران خودشان بوده است.
تمام تلاش هر مدیری رساندن آب شرب معمولاً با کمترین تدبیر به مردم در دوران مدیریت خود و باقی گذاشتن مشکل ریشه‌ای حل آب استان برای مدیران پس از خود، بوده است.
با این تفکر دشت بهار برای آبرسانی همدان، بهترین گزینه و حفر چاه‌های عمیق که هر روز عمیق‌تر می‌شوند و در برخی مناطق کف‌شکنی هم دیگر کارساز نیست، برای آبرسانی به شهرها و روستاهای استان انتخاب شده است.
۴- در این سال‌ها هیچ مدیری به حفاظت از منابع آبی استان با اجرای برنامه‌های اصولی و با همراهی مردم فکر نکرد و این کم‌توجهی و آنی دیدن مسائل و باقی گذاشتن مشکلات باعث وضعیت فعلی شده است که تأمین آب شرب همدان تا آبان ۹۴ با اما و اگر روبه‌رو است و هر مسئولی از ظن خود، از قطعی یا قطع نشدن آب در تابستان سخن می‌گوید و برنامه‌های تأمین آب شرب با مشکل اعتباری روبه‌رو است و با این همه، کشاورز همدانی عاشقانه به کشت محصولات پرآب‌بر مشغول است و از اینکه این محصول را ۲ بار در سال کشت کند، دست برنمی‌دارد.
واقعاً اگر در گذشته و از همان ابتدای اعلام خشکسالی و اطلاع استان از وضعیت آبی خود، برنامه‌ریزی می‌شد، امروز این وضعیت بحرانی پیش می‌آمد که جایی در استان نگران قطعی آب باشند و گروهی بدون توجه به این موضوع آب گران را تبدیل به محصولی ارزان کرده و از استان خارج کنند.
۵- آب، همت همگانی می‌خواهد تا از بحران خارج شود، باور کنید حال آب خوب نیست و اگر همتی برای حفاظت از منابع آبی استان نشود، بی‌آبی حیات در همدان را تهدید خواهد کرد. بر اساس آنچه در اخبار آمده است استاندار همدان در کنار پیگیری طرح‌های تأمین آب استان از مدرن کردن آبیاری سالانه حداقل ۱۰ هزار هکتار کشاورزی در استان، انسداد هزار چاه غیرمجاز کشاورزی و تغییر کشت از پرآب‌بر به کم‌آب‌بر سخن می‌گوید و این چند موضوع برنامه‌های اصلی وی برای حفاظت از منابع آبی استان را تشکیل می‌دهد که هر سه شروع شده است اما به نظر می‌رسد با همت همگانی همراهی نمی‌شود و موانعی در پیش دارد.
۶- موضوع آب نباید انتخاباتی و تبلیغی شود؛ زیرا در این فضا نمی‌توان از منابع آبی استان حفاظت کرد. در فضای تبلیغی نمی‌توان به کشاورز گفت که چاه غیرمجازش را باید مسدود کند و آب را بهینه مصرف کند.
اگر قرار است با آب کار انتخاباتی شود، بهتر است هر کس اقدامات بهتری در حفاظت از آب استان دارد، آن را تبلیغ کند نه اینکه وضعیت آب را با کارهای سیاسی و انتخاباتی بدتر کند.
مطالبه مردم از داوطلبان احتمالی انتخابات و نمایندگان فعلی مجلس باید اقداماتی که در زمینه حفاظت از منابع آبی استان را داشته‌اند یا خواهند داشت، باشد تا راه برای هرگونه اقدام غیرقانونی در بر باد دادن این منابع مهم بسته شود.
۷- همه باید بحران آب را درک کنند و باور کنند که اگر از منابع آبی استان حفاظت نشود، این منابع به راحتی از دست خواهد رفت. اکنون که دولت هم بحران‌آب در همدان را پذیرفته و برنامه‌هایی تدارک دیده شده تا این موضوع حل شود، بهترین فرصت برای همراهی در اجرای این برنامه‌ها و برون‌رفت از بحران آبی است تا با مدیریت جدی‌تر این مهم حاصل شود.

تنها تالاب زنده استان هم خشک شد

مدیر اداره محیط زیست اسدآباد از خشک شدن تالاب زیبا و گردشگری پیرسلمان اسدآباد به عنوان تنها تالاب زنده استان همدان خبرداد.به گزارش خبرگزاری صداوسیما رمضانی گفت: این تالاب به علت کاهش نزولات آسمانی، برداشت بی‌رویه آب تالاب و حفر چاه‌های غیرمجاز در اطراف آن خشک شده است. تالاب پیرسلمان با عمق متوسط حداکثر ۲ متر و ارتفاع هزار و ۹۲۰ متر از سطح دریا در ۱۵ کیلومتری غرب اسدآباد واقع است و پرندگان مهاجر زیادی نیز در کوچ فصلی این منطقه را برای گذاران استفاده می‌کنند. این سه سال پیش در فهرست آثار ملی و گردشگری ایران به عنوان طبیعت‌گردی به ثبت رسید.

shenide@hamedanpayam.com

شنیده‌ها

۱- حضور نیافتن برخی دوستان همدانی در مراسم ترحیم همسر معاون اول رئیس‌جمهور دولت دهم با انتقاد برخی رسانه‌ها مواجه شده است. گویا برخی رسانه‌ها این نوع رفتار را تنها گذاشتن رفیق در شرایط سخت تحلیل کرده‌اند. گفتنی است به‌رغم حضور بهروز مرادی و کرم‌رضا پیریایی در این مراسم، حمیدرضا حاجی‌بابایی که گفته می‌شود با سفارش رحیمی وزیر آموزش‌وپرورش شده بود، در این مراسم حضورنیافت.
۲- نامه‌های مردم به رئیس‌جمهور سابق در سفر به همدان، به استان عودت می‌شود. گویا این نامه‌ها پس از دسته‌بندی در دفتر احمدی‌نژاد برای بررسی و پاسخ به ادارات استان ارجاع شده است. گفتنی است جمع‌آوری نامه در سفرهای استانی و سرانجام آنها همواره از بحث‌های رسانه‌ها در دولت‌های نهم و دهم بود.
۳- ابهام قانون استعفای مدیران برطرف می‌شود. گویا این ابهام در نیاز به استعفا در شغل‌های هم‌تراز است. گفتنی است ستاد انتخابات کشور از سازمان مدیریت برای مشخص کردن مشاغل همتراز تا پایان ۳۰ خرداد، استعلام کرده است.
۴- تبلیغات انتخاباتی در فضای مجازی ممنوع است. گویا این نوع تبلیغات، زودهنگام ارزیابی و تخلف محسوب خواهد شد. گفتنی است حضور داوطلبان احتمالی انتخابات مجلس دهم در استان در گروه‌های مجازی بسیار پررنگ است.
۵- اعلام رسمی ورود آنفلوآنزای پرندگان به کشور تأثیری در بازار مرغ استان نداشته است. گویا نیاز مصرف‌کنندگان این موضوع را بی‌تأثیر کرده است. گفتنی است مرغ از اقلام پرمصرف ماه مبارک رمضان است.
۶- دختران رحیمی در اطلاعیه‌ای برای درگذشت مادرشان رنج‌نامه نوشته‌اند. گویا آنها در این اطلاعیه نحوه اطلاع‌رسانی رسانه ملی از پرونده پدرشان را در سکته قلبی مادرشان در همان روز دخیل دانسته‌اند. گفتنی است همسر محمدرضا رحیمی از روز انتقال وی به زندان دچار عارضه سکته قلبی شد و در نهایت در هفته گذشته به دلیل این عارضه از دنیا رفت.

خبر

۳ چوب‌بری در آتش سوختند

بی‌احتیاطی مالک یک کارگاه چوب‌بری در زمینه آتش زدن ضایعات منجر به حریق ۳ کارگاه چوب‌بری در روستای گراچقا شهر همدان شد.
مدیرعامل آتش‌نشانی و خدمات ایمنی همدان گفت: شامگاه چهارشنبه پس از دریافت خبری مبنی بر بروز حریق در یک کارگاه چوب‌بری تیم‌های عملیاتی حاضر در ایستگاه‌های مرکزی، ۲ و ۵ در محل سانحه حضور یافتند.
دهبانی که با ایرنا گفت‌وگو می‌کرد، افزود: پس از یکساعت تلاش ۱۲ آتش‌نشان حاضر در صحنه و مصرف بیش از ۸ هزار لیتر آب آتش مهار شد.
وی توضیح داد: طبق بررسی‌های صورت گرفته مالک یکی از چوب‌بری‌های واقع در روستای گراچقا برای تمیز کردن کارگاه اقدام به سوزاندن ضایعات چوب کرده است.
مدیرعامل آتش‌نشانی و خدمات ایمنی همدان افزود: پس از گسترده شدن حریق مالک چوب‌بری موفق به مهار آن نشده و شعله‌های آتش علاوه بر کارگاه وی دو واحد مجاور را نیز طعمه آتش می‌کند.

برنامه‌های فرهنگسراها برای تابستان

معاون اجتماعی، فرهنگی و گردشگری شهرداری همدان گفت: هدف اصلی برپایی فرهنگسراها در شهرها ارائه خدمات فرهنگی و هنری به شهروندان بوده که در این راستا در تابستان ۹۴ برنامه‌های خوبی تدوین و اجرایی شده است.
محمدرضا بیاناتی در گفت‌وگو با فارس اظهار کرد: یکی از اهدافی که مدیران شهری در برپایی و ایجاد فرهنگسرا دنبال می‌کنند ارائه خدمات متنوع فرهنگی و هنری برای خانواده‌ها و شهروندان بوده و هست.وی افزود: فرهنگسراها معمولاً در نقاطی برپا می‌شوند که شرایط جذب عامه مردم از محلات مختلف وجود داشته باشد.
معاون اجتماعی، فرهنگی و گردشگری شهرداری همدان با بیان اینکه در چند سال اخیر این معاونت در احیای فرهنگسراهای قدیمی اقدامات خوبی را داشته اضافه کرد: در حال حاضر همه فرهنگسراهای شهر همدان در تمام فصول سال دارای برنامه و کلاس‌های آموزشی هستند.وی ادامه داد: تابستان امسال علاوه بر برنامه‌هایی که برای فرهنگسراها در سطح شهر تدارک دیده شده دو فرهنگسرای مهم شهر نیز کلاس‌های متنوعی را برگزار می‌کنند.
بیاناتی با اشاره به اینکه این دو فرهنگسرا به لحاظ موقعیت مکانی در نقاط پرجمعیت شهر قرار گرفته‌اند تصریح کرد: فرهنگسراهای تاریخ و تمدن در میدان عین‌القضات و همچنین فرهنگسرای مهر در شهرک ولیعصر(عج) دو مکان فرهنگی هستند که برنامه‌های متنوعی برای تابستان امسال در نظر گرفته‌اند.
معاون اجتماعی، فرهنگی و گردشگری شهرداری همدان خاطرنشان کرد: در این فرهنگسرا در فصل تابستان کلاس‌هایی با محور صنایع دستی شامل روبان‌دوزی، بافتنی، پته‌دوزی، تابلو فرش، سرمه‌دوزی، عروسک‌بافی، خیاطی، تذهیب و چرم‌دوزی برپا شده است.
بیاناتی با اینکه در کنار کارگاه‌هایی که بیشتر مربوط به صنایع دستی بوده کلاس آموزشی دیگر هم در نظر گرفته شده تصریح کرد: آموزش روخوانی و تجوید قرآن، احکام، نهج‌البلاغه، عکاسی، رایانه در سطوح مختلف، کار در اینترنت، نقاشی، خوشنویسی و زبان انگلیسی از دیگر کلاس‌های این فرهنگسرا است.

پیام تاریخ، تمدن و فرهنگ مادستان
The Message Of Madestan's History & Civilization & Culture
روزنامه همدان پیام
۳
شنبه ● ۳۰ خردادماه ۱۳۹۴ ● شماره ۲۳۷۹
خبر
khabar@hamedanpayam.com

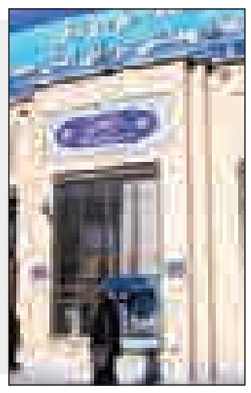

تأسیس سه دانشکده جدید از سوی علوم پزشکی

معاون آموزشی دانشگاه علوم پزشکی همدان از تأسیس ۳ دانشکده طب سنتی، فناوری‌های نوین پزشکی و پیراندانپزشکی در این دانشگاه در آینده‌ای نزدیک خبر داد. فرهاد فراهانی در گفت‌وگو با ایسنا اظهار کرد: شهر همدان به دلیل وجود دانشمند بزرگ ابوعلی‌سینا و سابقه مزرعه بزرگ گیاهان دارویی در دانشگاه بوعلی به عنوان قطب طب سنتی غرب کشور شناخته شده است. وی ادامه داد: در دانشکده فناوری‌های نوین پزشکی راه‌اندازی رشته‌های پیشرفته بیوتکنولوژی پزشکی، بیولوژی تولیدمثل فیزیولوژی اعصاب مطرح بوده و قرار بر این است که علاوه بر تولیدات علمی، به محصولات کاربردی نیز پرداخته شود.فراهانی به دانشکده پیراندانپزشکی اشاره و اظهار کرد: با توجه به اینکه بین دندانپزشکان و بیماران رده درمانی وجود ندارد در این دانشکده پنج رشته منشی‌گری و مدارک دندانپزشکی، بهداشت دهان، پروتز دندانپزشکی، رادیولوژی دندانپزشکی و تجهیزات دندانپزشکی در مقطع کاردانی راه‌اندازی خواهد شد.وی افزود: در حال حاضر در دانشکده دندانپزشکی همدان، ۱۰ رشته تخصصی وجود دارد که این دانشکده در کشور رتبه ششم را دارد و درخواست کردیم که ۵ رشته کاردانی دیگر نیز اضافه شود.معاون آموزشی دانشگاه علوم پزشکی همدان با تأکید بر اینکه دانشگاه علوم پزشکی همدان از دانشگاه‌های غرب کشور سبقت گرفته، گفت: دانشگاه علوم پزشکی همدان در بین دانشگاه‌های استان‌های مجاور کردستان، کرمانشاه، لرستان، قزوین، اراک، ایلام و زنجان از نظر شاخص‌های مختلف به عنوان قطب علمی‌غرب کشور شناخته می‌شود. وی با بیان اینکه در حال حاضر تعداد هیأت علمی‌دانشگاه علوم پزشکی همدان ۴۱۷ نفر است، تصریح کرد: ۷۰نفر از اعضای هیأت علمی‌دانشگاه در مرتبه دانشیاری و ۳۳ نفر در مرتبه استاد تمام قرار دارند. وی عنوان کرد: در حال حاضر ۸ دانشجوی خارجی و شهریه‌پرداز از عراق، بحرین و یمن در دانشگاه علوم پزشکی همدان تحصیل می‌کنند و طی موافقتنامه‌ای قرار شده پذیرش دانشجو به صورت دستیار پزشکی خارجی نیز داشته باشیم.

آبرسانی به ۴۰ روستای همدان با تانکر

نیمی از منابع آب همدان خشک شد

بارش‌های اندک، خشک شدن منابع آبی، استفاده آب در مصارفی غیر از شرب، حفر چاه‌های غیرمجاز و در نهایت جنگ آب و بحران آب همه اینها مباحثی است که طی حدود ۴ سال گذشته به کرات آنها را شنیدیم اما آیا در فرهنگ استفاده از آب تأثیری گذاشته است.

کمبود آب مسأله‌ای است که هر چند به نزولات آسمانی ارتباط دارد اما قطعاً اگر مصارف ما درست و به جا باشد با همین آب اندک هم می‌توان زندگی کرد اما متأسفانه چه در شهرها و چه در روستاها به این نعمت خدادادی به عنوای یک کالای ارزشی و اقتصادی نگاه نمی‌شود که گواه این امر استفاده آب شیرین و تصفیه شده در مصارفی چون کشاورزی است.

کمبود آب نه تنها در شهرها بلکه در روستاها هم که ما در گذشته از آنها به عنوان مناطق سرسبز، آباد و پر از چشمه‌های جوشان یاد می‌کنیم مردم را درگیر کرده است چنانچه هم اینک ۴۰ روستای استان با تانکر آبرسانی می‌شود.

مدیرعامل شرکت آب‌وفاضلاب روستایی استان همدان گفت: سال ۹۲ نیز ۲۰۰ روستای استان با تانکر آبرسانی می‌شد که با اجرای برنامه‌ها و طرح‌های مختلف سال گذشته این تعداد به ۶۰ روستا و در سال جاری به ۴۰ روستا کاهش یافته است.

حبیب مومیوند در نشستی با خبرنگاران اظهار داشت: هم اکنون ۳۰۰ روستا در اولویت اجرای طرح‌های آب‌وفاضلاب روستایی قرار دارند.

وی از اجرای ۱۱۹ پروژه حوزه آب در سطح استان خبر داد و اضافه کرد: این طرح‌ها با رقمی بیش از ۱۰۰ میلیارد ریال در حال اقدام است و در چند ماه گذشته نیز ۳ طرح در مناطق مختلف بهره‌برداری شده است.

۲ هزار انشعاب غیر مجاز روستایی در همدان وجود دارد

مومیوند عنوان کرد: دو هزار انشعاب غیرمجاز روستایی در همدان وجود دارد که مشکلات زیادی را در مناطق روستایی ایجاد کرده است.

مدیرعامل شرکت آب‌وفاضلاب روستایی استان همدان افزود: تلاش این شرکت در ساماندهی انشعابات است و اگر با این شیوه مشکل رفع نشد متخلفان به دستگاه قضایی معرفی خواهند داشت.

وی با بیان اینکه با سارقان آب به طور جدی برخورد می‌شود بیان کرد: اینها کسانی هستند که از آب آشامیدنی برای مصارف غیرخانگی مانند آبیاری زمین و دام استفاده می‌کنند.

وی بیان کرد: با اضافه برداشت‌هایی که در استان انجام می‌شود اگر وضعیت بارندگی‌ها نیز به شکل نرمال باقی می‌ماند این مشکلات همچنان ادامه داشت.

مومیوند گفت: هم اکنون بیش از ۹۲ درصد آب استان در بخش کشاورزی به مصرف می‌رسد در حالیکه راندمان این بخش نیز مطلوب نبوده و می‌توان با کاهش کشت‌ها و وارد کردن محصولات کشاورزی جلوی ضرر غیر قابل جبران به منابع آبی را گرفت.

وی در بخش دیگری از سخنان خود با بیان اینکه آب در روستاها به یک دهم ارزش واقعی آن عرضه می‌شود گفت: ما با افزایش قیمت آب برای خانوارهای معمولی موافق نیستیم اما می‌توان با افزایش نرخ برای افرادی که بالاتر از الگوی مصرف آب استفاده می‌کنند مانع از ادامه این کار شد.

مدیرعامل شرکت آب‌وفاضلاب روستایی استان همدان عنوان کرد: اعتبارات آب‌وفاضلاب روستایی سال ۹۳ نسبت به سال ۹۲ با ۴ برابر افزایش به ۳۸۰ میلیارد ریال رسید که از این مقدار نیز ۱۸۰ میلیارد ریال از آن محقق شد.

وی اضافه کرد: اعتبارات در نظر گرفته شده برای سال ۹۴ نیز ۲ برابر سال گذشته است که هنوز ابلاغ نشده است.

مومیوند گفت: برای تکمیل همه طرح‌های در دست اقدام به یک هزار و ۶۰۰ میلیارد ریال اعتبار نیاز است.

مومیوند اضافه کرد: تأمین آب روستاهای همدان از طریق ۹۰۰ حلقه چاه عمیق و دستی و حدود ۴۰۰ قنات و چشمه انجام می‌شود که در سال جاری نیمی از این قنات‌ها و چشمه‌ها خشک شده است.

وی ادامه داد: هیچ یک از روستاهای استان همدان از آب‌های سطحی استفاده نمی‌کنند و هم اکنون ۴ هزار و ۱۰۰ کیلومتر خط انتقال و پمپاژ در استان وجود داد.

احصای پروژه‌های سفر ریاست‌جمهوری

معاون برنامه‌ریزی و امور عمرانی فرماندار همدان با بیان اینکه امسال رئیس‌جمهور به همدان سفر می‌کند، گفت: لیست پروژه‌های پیشنهادی احصا شده و بسیاری از دغدغه‌ها در غالب پروژه‌های مهم گنجانده شده است.

به گزارش ایسنا حسین افشار در کمیته برنامه‌ریزی شهرستان همدان، افزود: در این سفر پروژه‌های جدید با اجازه رئیس‌جمهور تعریف می‌شود که در لیست پروژه پیشنهادی برای شهر همدان ۳ تقاطع غیرهمسطح پیشنهاد شده است.

وی با اشاره به اینکه با توجه به اینکه همدان استانی گردشگری است طرح‌های گردشگری در اولویت استان قرار دارد، اظهار کرد: در طرح‌های گردشگری پروژه‌های بزرگی از جمله بخش‌های آب، حمل‌ونقل، هوایی و جاده‌ای مدنظر قرار دارد.

وی تصریح کرد: بر اساس ماده ۱۸۰ به موجب قانون، در حال حاضر در استان همدان ۲۳۳ میلیارد تومان اعتبار استانی در نظر گرفته شده که از منابع مالی و پیوست قانون بودجه برای استان ۷۰۰ میلیارد تومان پیش‌بینی شده است.

وی اظهار کرد: ردیف خوبی از صندوق توسعه ملی برای طرح‌های آبی دولت برداشت شده که سهمیه استان‌ها مشخص شده است که می‌طلبد حداکثر تلاش برای اختصاص ردیف‌های ملی و سهم بیشتری در مرکز استان داشته باشیم و باید در پروژه‌های پیشنهادی به بخش نهاوند توجه بیشتری شود.

افشار با اشاره به نحوه بودجه‌ریزی در استان تصریح کرد: بودجه استان به ۴ امور از جمله عمومی، اختصاصی، دفاعی و امنیتی اختصاص می‌یابد که سهم استانی و ملی تفکیک خواهد شد.

وی خاطرنشان کرد: سهم استانی در شورای برنامه‌ریزی استان به فصل تبدیل شده و اعتبار بین فصل‌ها در نظر گرفته می‌شود که تعیین میزان هر فصل بر عهده شورای برنامه‌ریزی استان است.

معاون عمرانی فرماندار همدان در پایان با تأکید بر اینکه تعریف پروژه‌های جدید دارای ضوابط خاصی بوده، گفت: پروژه‌های جدید محدودیت ویژه‌ای دارد که کل اعتبار مورد نیاز را در ۳ سال تامین می‌کند.

وعده

- **طرح‌های نوین روسازی بتنی در معابر استان همدان اجرا می‌شود**
  (معاون عمرانی استاندار در شورای فنی استان؛ ایرنا ۹۴/۰۳/۲۸)
- **بزودی مدرسه ارشاد روستای آقبلاغ ساخته می‌شود**
  (رئیس آموزش‌وپرورش منطقه لالجین؛ همدان‌پیام ۹۴/۰۳/۲۸)
- **بانک اطلاعاتی روستاهای بهار تهیه می‌شود**
  (فرماندار بهار؛ روابط عمومی فرمانداری ۹۴/۰۳/۲۸)

یادداشت

عمار با ادب بود

۱- بسیاری از جوانان ایران اسلامی و فعالان سیاسی علاقمند هستند تا خود را عمار بنامند تا با الگوبرداری از رفتار سیاسی ایشان، ولایت و امامت زمان را هرگز تنها نگذارند و همواره در کنار و پشتیبان ولایت باشند. این الگوبرداری بسیار پسندیده است و امیدواریم همه فعالان سیاسی همواره پشتیبان ولایت و در کنار ولایت و مفتخر به ولایی بودن باشند.

۲- در عرصه سیاست داخلی، اختلاف نظر طبیعی است و این موضوع نیز از سوی رهبری معظم انقلاب به عنوان لازمه پویایی خانواده، پذیرفته شده است.

در این فضا طبیعی است که همه یک فکر نداشته باشند و قرار هم نیست در جمهوری اسلامی همه یکجور فکر کنند بلکه آزادی فکر و بیان، امری پذیرفته شده است و رهبر معظم انقلاب نیز بر آن تأکید دارند. ایشان با تأکید بر کرسی‌های آزاداندیشی در دانشگاه به عنوان محل تربیت نسل آینده کشور، بر تربیت نسلی آزاداندیش برای جامعه آینده تأکید دارند تا جامعه از پویایی فکری، نشاط و شادابی، همواره برخوردار باشد.

۳- لازمه گفتگو و امر به معروف، بیان محترمانه و استفاده از ادبیات فاخر برای تأثیرگذاری بر طرف مقابل است. این موضوع در صحنه سیاسی نیز برای مردمی که عمارگونه می‌خواهند زندگی کنند، بسیار قابل درک است و تأکید بر احترام را می‌توان از روش عمار دریافت.

۴- در مطلبی که با عنوان «عمار داره این خاک...» در ویژه‌نامه جوان همدان در روز پنجشنبه ۲۸ خردادماه در نقد مطلبی از همدان‌پیام منتشر شده، نویسنده محترم، متأسفانه رعایت ادب را نکرده و با پیش‌بینی و تهدید، کار را تمام کرده است. در این مطلب عناوین توهین‌آمیز و اثبات نشده‌ای چون؛ «متحجر و دگراندیش، ابن‌الوقت و حزب باد، جاهل و کم‌اطلاع، قلم به دست کم‌حافظه و غافل، احمق، پیشگو، دست به قلم‌های پشت پرده روزنامه حزب باد، قلم به دستان روزنامه منفعت‌طلب که رسانه و قلم را با بنگاه اقتصادی اشتباه گرفته‌اند، قلم به دست اصلاح‌طلب در مقابل ملت و ارزش‌ها و...» استفاده شده و به همدان‌پیام و فعالان آن نسبت داده شده است!

در واقع این روش با آزاداندیشی و با رفتار عمارگونه همخوانی ندارد و تنها از افتادن قلم به دست فردی که به راحتی توهین می‌کند و حکم می‌راند که همه‌گیری آن بسیار هم خطرناک خواهد بود، خبر می‌دهد.

۵- به مطالب دیگر این ویژه‌نامه درباره همدان‌پیام نمی‌پردازیم، زیرا انصاف درباره ادعای عماری و روش بیان و گفتگو در همین مطلب قابل تشخیص برای مخاطبان است.

قضاوت درباره توهین‌های حواله شده به همدان‌پیام و فعالان آن را به مردم واگذار می‌کنیم و از دوستان می‌خواهیم به جای توهین، افترا و تهدید، فضا را برای آزاداندیشی بر اساس ادب فراهم کنند تا عمارهای با ادب در استان تربیت شوند.

۶- مردم ایران، به‌رغم اختلاف سلیقه و دیدگاه در دفاع از ارزش‌ها و ولایت و آرمان‌های انقلاب یکدل و یکصدا هستند. اطاعت مردم از ولایت، احترام عمیق به شهدا، حضور در همه صحنه‌ها در دفاع از انقلاب و آرمان‌های شهدا و پذیرش شهدا به عنوان مظهر اقتدار ایران، نمونه بارز وحدت مردم ایران در مسائل ملی و مذهبی است. در این میان نباید مردم را به بهانه‌های مختلف، به حرکت ضدانقلابی متهم کرد؛ زیرا همه مردم ایران بخصوص فعالان رسانه‌های استان و به‌ویژه همدان‌پیام، همراه با مردم ایران هستند و بارها در کنار مردم ایران، پاسدار آرمان‌های انقلاب بوده‌اند.

همدان‌پیام نقد را حق خود می‌داند و از اینکه برخی نقد را برنتابند و راه توهین و تهمت را طی کنند، واهمه‌ای ندارد که اگر چنین بود هرگز با استقبال مردم مواجه نمی‌شد.

الوو پیام

ایمیل ——— mardomi@hamedanpayam.com
پیامک ——— ۱۰۰۰۶۰۶۶

لطفاً تاکسیرانی ملایر در خصوص فرهنگسازی و ساماندهی رانندگان تاکسی در ابتدای خیابان قائم‌مقام اقدام کند.
شهروند ملایری

جذب خیران بومی و منطقه‌ای در سراسر نقاط استان همدان از اهمیت بالایی برخوردار است که می‌توانند به توسعه جای جای استان همدان کمک کند. لطفاً مسئولان با برنامه‌ریزی بهتر بیشتر توجه کنند.
تماس تلفنی

کلمه «فرهنگسازی» را این روزها بسیار می‌شنویم و بیشتر بر زبان‌ها جاری است تا در عمل ببینیم.
رحیمی

تفکیک زباله‌هایی چون کاغذ در شهرهای کوچک استان آغاز شده است که به نظر می‌رسد باید برای این وضعیت با توجه به مسائل زیست‌محیطی و اهمیت بازیافت بیشتر برنامه‌ریزی شود.
محمدی

کتاب و کتابخوانی این روزها بیش از گذشته کمرنگ‌تر شده است. این روزها با ورود جدی فضای مجازی و بالا بودن قدرت جذب آن به‌ویژه در همه نسل‌ها باید برنامه‌ریزی دقیق‌تری صورت بگیرد تا این فرهنگ به فراموشی سپرده نشود.
تماس تلفنی

احتراماً بازگشت به درج پیام یکی از شهروندان شهرستان نهاوند به نام آقای سیف در خصوص نحوه توزیع قبوض تلفن در روزنامه مورخه ۹۴/۰۲/۳۱ به استحضار می‌رساند تعدادی از قبوض تلفن علی‌رغم وجود یک سری نقص در نشانی آنها (مانند درج نکردن کد پستی، پلاک و یا نام اخرین معبر) بر اساس تجربه و شناخت نامه‌رسان از منطقه توزیع می‌گردد. این شهروند عزیز می‌تواند به منظور بررسی بیشتر و رفع مشکل مورد نظر شخصاً به اداره پست شهرستان نهاوند مراجعه نماید.
حمید بهنامی- مدیرکل پست استان همدان

نوبت دوم

آگهی مناقصه

اداره کل بهزیستی استان همدان

در نظر دارد خدمات خودرو سواری استیجاری خود را از طریق مناقصه به مؤسسات مسافربری و خدماتی حمل‌ونقل دارای مجوز واگذار نماید.

مبلغ و نوع سپرده تضمین شرکت در مناقصه به میزان ۱۶۰/۰۰۰/۰۰۰ ریال ضمانتنامه معتبر بانکی در وجه اداره کل بهزیستی استان همدان
مهلت دریافت اسناد مناقصه: حداکثر تا پایان وقت اداری روز سه‌شنبه مورخه ۹۴/۰۴/۰۲
مهلت تحویل پاکت پیشنهادات: حداکثر تا پایان وقت اداری روز دوشنبه مورخه ۹۴/۰۴/۱۵
محل دریافت اسناد شرکت در مناقصه: همدان، میدان جهاد، اداره کل بهزیستی استان همدان، طبقه سوم، امور مالی
محل تحویل پیشنهادات: دفتر حراست بهزیستی استان، طبقه چهارم
پاکت الف: ضمانتنامه معتبر بانکی پاکت ب: مستندات معتبر و مدارک مثبته پاکت ج: قیمت پیشنهادی
زمان و محل بازگشایی پیشنهادات: ۱۰ صبح روز سه‌شنبه مورخه ۹۴/۰۴/۱۶ در دفتر حراست اداره کل بهزیستی
اطلاعات تکمیلی در سایت ملی اطلاع‌رسانی مناقصات www.iets.mporg.ir قابل مشاهده می‌باشد.
اداره امور مالی سازمان بهزیستی استان همدان تلفن ۳۸۲۸۱۱۱۱ آماده پاسخگویی به سؤالات احتمالی می‌باشد.
سازمان در قبول یا رد پیشنهادات مختار است.

روابط عمومی اداره کل بهزیستی استان همدان

پیام تاریخ، تمدن و فرهنگ مادستان
The Message Of Madestan's History & Civilization & Culture
روزنامه همدان پیام
۴
شنبه ● ۳۰ خردادماه ۱۳۹۴ ● شماره ۲۳۷۹
ایران و جهان
siasat@hamedanpayam.com

بین الملل

روابط تهران- بغداد راهبردی است

رئیس‌جمهوری روابط تهران- بغداد را روابطی راهبردی دانست و تصریح کرد: تقویت و گسترش روابط دو کشـــور نه‌تنها تأمین‌کننده منافع دو ملت، بلکه تأمین‌کننده منافع همه کشورهای منطقه است.
به گزارش پایگاه اطلاع‌رســـانی ریاست‌جمهوری، حسن روحانی در دیدار نخست وزیر عراق با اشاره به ظرفیت‌ها و توانمندی‌های گســـترده اقتصادی دو کشـــور تأکید کرد: روابط اقتصادی تهران- بغداد در همه عرصه‌های مورد علاقه باید بیش از پیش تقویت شـــود و تسریع در عملیاتی و اجرایی کردن توافقنامه‌ها میان دو کشور ضروری است. وی همچنین تمرکز تلاش‌ها برای توسعه بنادر بصره، آبادان و خرمشهر را در اولویت همکاری‌ها دانست.

خبر

اعتبار لازم اجرای تعهدات دولت

معاون امور مجلس، استان‌ها و پشتیبانی سازمان مدیریت و برنامه‌ریزی گفت: انجام تعهدات ۲ هزار و ۹۰۰ طرح باقیمانده از دولت گذشـــته نیازمند ۱۸ سال زمان و ۴۰۰ هزار میلیارد تومان اعتبار است.
به گـــزارش ایرنا، علیرضا صالح افزود: در طرح‌های تملک دارایی سرمایه‌ای ملی در سال ۸۴ برای هزار و ۳۰۰ طـــرح با اعتباری بالغ بر ۶۰ هزار میلیارد تومان با فاصله زمانی ۴ تا ۴/۵ سال زمان تعریف شد.
وی گفت: در سال ۹۲ و با پایان دولت دهم در نظر گرفته شده بود که طرح‌های تملک و دارایی به دو هزار و ۹۰۰ طرح افزایش و اعتبار این طرح‌ها به ۴۰۰ هزار میلیارد تومان افزایش یافت.

دولت

عذرخواهی وزیر بهداشت از پرستاران

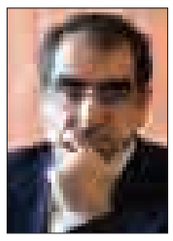

وزیـــر بهداشـــت درمان وآموزش پزشـــکی در واکنش به نامناســـب بودن ادبیاتش درباره پرستاران با «کف‌خیابانـــی» خواندن اعتراضات آنها گفت: اگر این تعبیر نادرست بوده، من از پرستاران عذرخواهی می‌کنم.
حسن قاضی‌زاده هاشمی در گفت‌وگو با ایلنا در پاسخ به این سؤال که فکر نمی‌کنید، استفاده از تعبیر کف خیابانی برای اعتراضات پرستاران ادبیاتی نادرست بود، گفت: اگر این تعبیر نادرست بوده، من از پرستاران عذرخواهی می‌کنم.وی افزود: البته سطح توقعات پرستاران افزایش پیدا کرده، بخشی از این توقعات که متناسب با توانمندی دولت باشد، قابل قبول است اما برخی از این توقعات شدنی نیست.

خبر

جلسه استیضاح فانی چهارشنبه برگزار می‌شود

سؤال از وزیر اقتصاد سه‌شنبه

جلسه استیضاح علی‌اصغر فانی، وزیر آموزش‌وپرورش چهارشنبه در مجلس شـــورای اســـلامی برگزار می‌شـــود، همچنین وزیر امور اقتصادی و دارایی برای پاســـخ به ســـؤال چهار نماینده سه‌شـــنبه در مجلس حضور می‌یابد.
به گزارش ایرنا، مجلس شـــورای اسلامی این هفته روزهای یکشنبه، سه‌شنبه و چهارشنبه جلسه علنی دارد. علی طیب‌نیا، وزیر امور اقتصادی و دارایی سه‌شنبه برای پاســـخ به سؤال‌های محمدرضا خانمحمدی، علیرضا خسروی، محمد اسماعیلی و محمدجواد نظری مهر نمایندگان ابهر، سمنان و طارم و کردکوی در جلسه علنی مجلس حضور می‌یابد.
نمایندگان مجلس شورای اسلامی قرار است در جلسات خود به ادامه بررسی طرح استانی-شهرستانی شـــدن انتخابات مجلس، طرح الزام دولت به حفظ دستاوردها و حقوق هسته‌ای ملت ایران و طرح اصلاح موادی از قانون مبارزه با قاچاق کالا و ارز بپردازند.

واکنش احمدی‌نژاد به سؤالی درباره انتخابات مجلس

محمود احمدی‌نژاد سؤال پرسیدن درباره لیست انتخاباتی مجلس شورای اسلامی را کوچک می‌داند.
محمود احمدی‌نژاد، رئیس‌جمهور پیشـــین ایران که در مراســـم ختم همســـر محمدرضا رحیمی، معاون اول دولت دهم در مســـجد نور شـــرکت کرده بود در بدو ورود با خیل خبرنگاران مواجه شـــد ولی ترجیح داد برای خروج از در دیگر مسجد خارج شود.
وی در حالـــی که با مردمی کـــه دور او را گرفته بودند خوش و بش می‌کرد در مواجهه با ایسنا در پاسخ به این سؤال که آیا برای انتخابات آینده مجلس لیســـت خواهید داد با خنده اظهار کرد: عجب ســـؤال کوچکی پرســـیدید.احمدی‌نژاد پس از این پاســـخ و پس از اینکه با چند تن از مردم عکس ســـلفی گرفت همراه با مجتبی هاشمی ثمره و علی‌اکبر جوانفکر مســـجد نـــور را ترک کرد. این پاســـخ محمود احمدی‌نژاد می‌تواند این ســـؤال را در ذهن ایجاد کند که او انتخابات مجلس شورای اسلامی را کوچک می‌داند و به دنبال اهداف بلندتری از جمله انتخابات ریاســـت‌جمهوری اســـت! شـــاید به همین دلیل باشـــد که تعدادی از نزدیکان و اســـتانداران او که در جلســـات دفتر ولنجک احمدی‌نژاد شـــرکت می‌کنند در گفت‌وگو با ایسنا برگزاری این جلســـات را بـــرای انتخابات مجلس تکذیـــب کردند. از طرفی تعدادی از وزرای پیشین محمود احمدی‌نژاد اخیراً با حضور در محل ســـابق حزب جمهوری اسلامی جبهه جدیدی را به عنوان جبهه یکتا راه‌اندازی کردند.
البته سید محمد حسینی از اعضای هیأت مؤسس این جبهه، هرگونه ارتباط تشکیلاتی جبهه یکتا با محمود احمدی نژاد را تکذیب کرد و از طرفی چند تن از اعضای هیأت مؤسس این جبهه فعلا فعالیت‌های این جبهه را مختص انتخابات مجلس نمی‌دانند.
حال با توجه به پاســـخ محمـــود احمدی‌نژاد که لیســـت دادن برای انتخابات مجلس را کوچک می‌داند و آغاز فعالیت‌های انتخاباتی جبهه یکتا، آیا به نظر نمی‌رســـد که احمدی‌نژاد و وزرایش کار تشکیلاتی خـــود را برای انتخابات آینده ریاســـت جمهـــوری به صورت چراغ خاموش آغاز کرده‌اند یا اینکه همچنان باید منتظر شگفتی‌های جدیدی از سوی احمدی‌نژاد باشیم.

عضو کمیسیون اجتماعی مجلس خبر داد:

تقدیم طرح تشکیل سازمانی در حوزه مبارزه با اختلاس به مجلس

یک عضو کمیسیون اجتماعی مجلس از تقدیم طرحی مبنی بر تشکیل سازمانی در حوزه مبارزه با اختلاس به مجلس خبر داد.
ایرج عبدی در گفت‌وگو با ایســـنا، اختلاس را به موریانه‌ای که ریشه اقتصاد کشـــور را می‌خورد تشـــبیه کرد و گفت: در دولت گذشـــته بحث‌هایی مبنی بر این‌که مملکت را خوردند و بردند را شاهد بودیم که این امر منجر شـــده بود عده‌ای از این‌که از اختلاس عقب ماندند بـــه خود اجازه دســـت‌درازی به بیت‌المال را دهند. متأســـفانه در آن دوران قوه قضاییه و دولت اسامی مشخصی را از افراد اختلاس‌کننده به مـــردم ندادند.وی اظهار کرد: اختلاس اثـــرات مخربی در تولید و درآمدزایی کشور ایجاد کرده و این موضوع سبب بی‌اعتمادی بانک‌ها و ســـرمایه‌گذاران شده و آنان با یک بی‌اعتمادی کار یکدیگر را دنبال می‌کنند. با توجه به اختلاس‌ها در دولت قبلی کمیســـیون ویژه مبارزه با مفاســـد اقتصادی طرحی را مبنی بر تشکیل یک سازمانی در حوزه مبارزه با اختلاس که از قدرت لازم برخورد باشـــد به مجلس تقدیم کرد تا بتوان با افراد خاطی و یقه سفیدها برخورد و آنها را بازخواست کنند. تشکیل این سازمان در راستای ریشه‌کن کردن بیماری اختلاس از اقتصاد کشور خواهد بود.

در بیانیه خانواده‌های ۱۷۵ شهید آمده است

محکومیت سواستفاده از شهدا

جمعی از خانواده‌های شـــهدای ۸ سال دفاع مقدس در بیانیه‌ای ضمن محکوم کردن سوء اســـتفاده برخی جریان‌های سیاسی از مراسم تشییع پیکر شـــهدای غواص به این جریان‌های سیاســـی هشـــدار دادند که به سوءاســـتفاده از خون شهیدان برای ساختن نردبانی جهت رســـیدن بـــه مطامع و امیال سیاسی خود پایان دهند.
آیین تشـــییع شـــهیدان دفاع مقـــدس روز سه‌شـــنبه ۲۶ خردادمـــاه برگزار شـــد که با شعارهای سیاســـی برخی افراد و نیز حمل کاغذ نوشـــته‌های سیاســـی، اعتراض خیل عظیمـــی از شـــرکت کنندگان در مراســـم، مسئولان و خانواده‌های شهدا برانگیخته شد.
به گزارش ایرنا، در بخشی از این بیانیه که به امضای ۱۷۵ نفر از خانواده‌های معظم شهدا رسیده، آمده است: بار دیگر مردم قدرشناس و فهیم ایران حماسه آفریدند. همه یک صدا و متحد به بدرقه پاره‌های تن ملت آمدند و کاروان شهدای دریادلشان را با سوز و اشک و اندوه همچون نگینی در آغوش کشیدند.
جمعی از خانواده‌های شـــهدا در این بیانیه تصریـــح کردند: همه با هر نـــگاه و مرام و مسلکی آمده بودند، تا عظمت ایثار و شکوه حماسه فرزندان میهن را پاس بدارند.
در این بیانیه تصریح شـــده اســـت: حماسه شهدایی که در حصار دشمن، ایستاده مرگ را در آغوش کشیدند تا دستان قانون در این سرا تا ابد باز بماند و دستان کسی به ناحق بسته نماند.
۱۷۵ نفر از خانواده‌های شـــهدا در این بیانیه یادآور شـــدند: اما دریغ و صد افسوس که در بازار هیاهوی سیاســـت، شهدا از همیشه غریب تر بودند. افسوس که باز هم هواهای نفسانی و امیال دنیویِ گروهی سیاست باز که در هر جریان اصیلی به دنبال طرح خود هســـتند و هیچ نسبتی با راه و روش و سیره شهدا ندارند، سبب شد که باز هم تمام توان و امکانات خود را به کار بگیرند تا از رهگذر این حماسه عظیم و این حضور بی‌تکلف و صادقانه مردم رشید سرزمینمان، پلی بسازند برای رسیدن به اهداف و اغراض سیاسی و جناحی خویش.
در ادامه ایـــن بیانیه همچنین آمده اســـت: تابوت‌های مقدس شـــهدا همیشه کهربای عشـــقی ابدی در جذب و جلب آحاد مردم ایران بســـوی خود بوده و هســـت و تبدیل این حضور پروانه‌وار خیل عاشـــقان شهدا به محملی برای پیش بـــرد منافع و اهداف سیاسی هرگز پذیرفتنی نیست. به راستی با تخریب عظیم ترین ســـرمایه‌های اجتماعی یعنی اقبال و ارادت همه اقشـــار جامعه به شهدا، چه کسی منتفع خواهد شد؟
در ادامـــه این بیانیه تأکید شـــده اســـت: ما جمعی از خانواده‌های شهدای والامقام ایران اســـلامی صراحتاً به این جریانات سیاسی که بارها پاســـخ خـــود را از مردم گرفته‌اند، هشـــدار می‌دهیم که به سوءاستفاده از خون شـــهیدانمان برای ســـاختن نردبانی جهت رســـیدن به مطامع و امیال سیاســـی خود و تبدیل آن شـــهدای بزرگوار به محملی برای تقابل‌هـــا و امتیازگیری‌های سیاســـی پایان دهند.
این خانواده‌های شـــهدا خاطرنشان کردند: مادامی که هر کوی و برزن این مُلک معطر به نام و یاد شهدا‌اســـت و مادران و پدران و همسران و فرزندانِ داغدیده این اسطوره‌های غیرت و شرف، زنده‌اند اجازه نخواهند داد هیچ دســـته و گروه و جریانی، میراث‌خوار حماسه و ایثار عزیزانشان شود.
در جریان تشییع پیکر شهدا در تهران، برخی از افراد اقدام به توهین به مســـئولان ارشد کشور و همچنین تیم مذاکره کننده هسته‌ای کردند.

خرازی در همایش حزب ندای ایرانیان:

تفکر انحرافی باید افشا شود

رئیس شـــورای مرکزی حـــزب ندای ایرانیان گفت: اگر اصلاح‌طلبان می‌خواهند از ندا عبـــور کنند، عبور کننـــد ولی ندا از اصلاحات عبور نمی‌کند.
بـــه گزارش ایلنا" صادق خـــرازی در اولین نشست فصلی حزب ندای ایرانیان از ورود ایـــن حزب به انتخابات خبر داد و گفت: به هر نوعی در انتخابات شرکت می‌کنیم.
رئیس شـــورای مرکزی حزب ندای ایرانیان ادامه داد: اگر اصلاح‌طلبان می‌خواهند از ندا عبور کنند، اشکالی ندارد"عبور کنند، اما ندا از اصلاحات عبـــور نمی‌کند؛ چراکه حزب ندا به باورهـــای اصلی اصلاح‌طلبی دینی و واقعی اعتقاد دارد.وی با بیان اینکه ندا اعتقاد دارد تجلی اصلی کـــه می‌تواند ندا را "ندا" کند؛ بـــاور به دو عنصر اساســـی اعتقادات دینی مردم و تشـــخص و احترام به خود و باورهای ملت اســـت" افزود: ما نمی‌توانیم وســـط بازی کنیم؛ آن زمان که می‌توانستیم با ادبیات" مردم را فریب دهیم" گذشـــت. جامعـــه آگاه و بیدار اســـت و نمی‌توانیم با مبانی تند غیرارزشی مدعیان اصولگرایی، به تفاهم برسیم.
رئیس شـــورای مرکزی حزب ندای ایرانیان با ذکر اینکه باید تلاش کنیم که انحراف از این کشـــور رخت بربندد و این انحراف را در وجود احمدی‌نژادیسم به عنوان فرهنگ می‌بینیم؛ تصریح کرد: حاضریم خط‌شـــکن شـــویم تا انحراف از کشـــور برود، حتی با خون خودمان.
خرازی با بیان اینکه ما از هر دولتی حمایت می‌کنیم، خاطرنشان کرد: تفکری که بخواهد به عنوان انحراف رشـــد کند" باید در مورد آن افشـــاگری کرد.رئیس شـــورای مرکزی حزب ندای ایرانیان تأکید کرد: ما از دولت یازدهم قاطعانه، دقیق و مشـــروط حمایت می‌کنیم. اگرچه آن را اصلاح‌طلب نمی‌دانیم؛ گام‌هایـــی که دولـــت در داخـــل و خارج برمی‌دارد مهم است و اگر هر جریانی به قدر می‌رسید"چاره‌ای جز پیمودن آن نداشت.
رئیس شورای مرکزی حزب ندای ایرانیان با بیان اینکه جامعه درک می‌کند که دلواپسان، دلواپس چه چیزهایی هستند، افزود: جامعه می‌داند دلواپسی دامی بیش برای فریب مردم ایران امروز نیســـت و آنها هنوز در اشـــتباه هســـتند و نمی‌دانند مردم ایران سرچشـــمه آگاهـــی، دانایـــی و برنایی هســـتند و هیچ کـــس نمی‌تواند با این مردم به عنوان مدعی صحبت کند. قانون اساسی ولایت و رهبری را مشـــخص کرده و هیچ جریان سیاســـی نمی‌توانـــد پای خـــود را در کفش رهبری کند و مدعی باشـــد.وی افزود: اصلاح‌طلبی در ایران ملتزم و باورمند به نقش و جایگاه متعالی و عالی رهبری در ایران است. این در زبـــان، قلب و ذهن رئیس دولت اصلاحات نیز هســـت؛ کســـانی که موجب می‌شوند افتراق در جامعه زیاد شـــود، به آرمان‌های مردم خدمت نمی‌کنند و کســـانی که تصور می‌کنند با دروغ و پلشـــتی می‌توانند پشت انقلاب را بگیرند، اشتباه می‌کنند.
رئیس شـــورای مرکزی حزب ندای ایرانیان گفت: امیدوارم روزی این معضلات و سوء تفاهم‌ها حل شـــود؛ ما در انتخابات شرکت می‌کنیم چون حس می‌کنیم که مســـئولیت داریـــم و باید گام مســـتحکمی برداریم. ما می‌توانیم بر روی کسانی که در ندا هستند' سرمایه‌گذاری کنیم. امیدواریم ندا نماد اصلی و حقیقی کل جریان‌های اصلاح‌طلبی باشد.

لیست ۲۳ نفره بازجویی هسته‌ای به ۱۵ نفر کاهش یافته

عضوکمیســـیون امنیت ملی و سیاست خارجی مجلس با بیان اینکه لیســـت ۲۳ نفره بازجویی‌های هســـته‌ای بـــه ۱۵ نفر کاهش یافته است، گفت که مجلس به هیچ عنوان اجازه بازجویی از این ۱۵ نفر را هم نخواهد داد.به گزارش پایگاه اطلاع‌رسانی فراکسیون اصولگرایان، محمدصالح جوکار عضو کمیســـیون امنیت ملی و سیاســـت خارجـــی مجلس با اعلام ایـــن خبر که با توجه بـــه رایزنی‌های تیـــم مذاکره کننده هســـته‌ای کشـــورمان در مذاکرت، لیست ۲۳ نفره بازجویی‌های هســـته‌ای به ۱۵ نفر کاهش یافته است، گفت که مجلس به هیچ عنوان اجازه بازجویی از این ۱۵ نفر را هم نخواهد داد.این عضو کمیسیون امنیت ملی گفته نفراتی که از لیســـت بازجویی‌ها کم شده‌اند بیشتر فرماندهان نظامی کشورمان هستند.جوکار این را هم گفت که بر اساس طرح جدید مجلس با عنوان «الزام دولت به حفظ دستاوردها و حقوق هسته‌ای ایران» که هفتـــه آینده به تصویب مجلس خواهد رسید، دسترســـی به تمامی اماکن نظامی، امنیتی و حســـاس غیرهســـته‌ای، اسناد و دانشمندان ممنوع است.
بر اســـاس این گزارش، مهـــرداد بذرپاش عضو هیأت‌رئیسه مجلس هم پیش‌تر اعلام کرده بود در لیست ۲۳ نفره بازجویی‌های هسته‌ای اسامی فرماندان نظامی کشور دیده می‌شود.علی شمخانی، دبیر شورای عالی امنیت ملی کشـــورمان هم اعلام کرده بود، نامش به عنوان نخســـتین نفر در لیســـت بازجویی‌های هسته‌ای امریکا قرار دارد.

روزشمار توافق

کارشناس امنیتی امریکا:

برخی انتظارات غرب در مذاکرات هسته‌ای غیرمنطقی و نامعقول است

جیمز والش کارشـــناس امنیتی آمریکا برخی از انتظارات مطرح شـــده در گفت‌وگوهای هســـته‌ای با ایران را بـــه دور از واقع‌بینی و غیرمنطقی خواند و گفت: هیچ کشوری حاضر نخواهد شد به کشور دیگری اجازه بازرسی از تأسیسات نظامی خود را بدهد.
جیمز والش کارشناس امنیت بین المللی و پژوهشگر ارشد انستیتوی مطالعات امنیتی دانشـــگاه ماساچوســـت در گفت و گو با ایرنا افزود انتظار بازرسی از تأسیسات نظامی و گفت‌وگو با دانشمندان هسته‌ای صرفاً جنبه شعاری پیدا کرده‌اند.
وی افزود: ما از طرفی می‌شنویم که در آمریکا می‌گویند هر وقت و هر جا که ما بگوییم باید اجازه بازرســـی به ما داده بشود و طبعا در ایران هم این موضوع را یک مســـأله مربوط به امنیت ملی خود می‌دانند و می‌گویند هرگز و تحت هیچ شـــرایطی حاضر به قبول چنین توقعاتی نخواهند شد.
این کارشناس با سابقه مسائل امنیتی گفت که هیچ کشوری در جهان از جمله ایران و آمریکا حاضر نخواهند شـــد به کشور دیگری اجازه بازرســـی از تأسیسات نظامی خود را بدهد و چنین چیزی غیر ممکن است.
والـــش با تأکید بر غیر منطقی بودن چنین انتظاراتی گفت که حتی در صورت امکان مطرح کـــردن چنین انتظاری طبعا به فرجه‌های زمانی و ارائه اســـناد و مدارک کافـــی و قابل دفاع دال بـــر ضرورت انجام چنین بازرسی‌هایی نیاز خواهد بود و نمی‌توان قبول کرد که کشوری بتوانـــد بدون دادن پیش آگاهی‌ها و به طور ناگهانی خواســـتار چنین بازرسی‌هایی بشود.
پژوهشـــگر ارشد انســـتیتوی مطالعات امنیتی دانشگاه ماساچوست ادامه داد: البته در گذشـــته و در زمینه کنترل ســـلاح‌های هسته‌ای توافقی نظیر این بین کشـــورهای آمریکا و شوروی سابق صورت گرفـــت که یک توافق دوجانبه و لازم‌الاجرا برای هر دو کشـــور و مشـــروط بر آنچه که به طور ســـنتی به آن «دسترسی تحت کنترل» گفته شده است، بود.
بنابراین هیچ کشـــوری نمی‌تواند به طور ناگهانـــی بگوید که در این لحظه مایل اســـت از تأسیسات نظامی کشور دیگری دیدن کند و باید ابتدا اســـناد و مدارکی را دال بر مشروعیت نگرانی خود و ضرورت و فوریت اینگونه بازرسی‌ها ارائه بدهد.
وی افزود: در چنین صورتی هم کشور مقابل حق دارد، پس از مطالعه و بررســـی دقیق اسناد ارائه شده و راســـتی‌آزمایی این مدارک زمینه بازرسی از نقاط مشخص و خاصی را برای طرف مقابل فراهم کند و این تنها شـــکل قابل تصوری است که در صورت مطرح شدن چنین انتظاراتی می‌تواند در گفتگوهای هســـته‌ای باید مورد بررسی و بحث قرار بگیرد.
والش درباره حمله امریکا به عراق بر اساس ادعاهایی مبنی بر وجود سلاح‌های کشتار جمعی گفت که در زمان جنجال‌های مربوط به عراق و سلاح‌های کشتار جمعی به صراحت گفته است که چنین اتهامی از نظر او قابل قبول نیست و هانس بلیکس رئیس آژانس انرژی هسته‌ای هم چنین ادعاهایی را رد کرده بود اما از نظر او کاملاً روشـــن بود که دولت بوش تصمیم خود رابرای حمله به عراق گرفته اســـت و صرفاً به دنبـــال بهانه‌ای ولو واهی ودور از حقیقت برای توجیه این تصمیم می‌گردد.
وی ادامه داد: اگر کسی بگوید ایران توانسته است تأسیسات غنی‌سازی عظیمی را به طور مخفیانه بنا کند که قابلیت غنی‌سازی در حجم بسیار زیاد و درجه بالا را دارد، به نظر من چنین ادعاهایی پوچ و مســـخره هستند؛ چراکه اگر تهران تأسیساتی با چنین عظمتی را ساخته باشد که قادر به تولید اروانیوم غنی شده در ابعاد مورد ادعای آن‌ها باشد، طبعاً باید بشود آن را از طریق ماهواره رصد کرد بنابراین مطرح کردن چنین ادعاهایی که حاکی از ضرورت بازرســـی‌ها باشـــد به سادگی ممکن نیست و حتی غیرممکن است.
این کارشـــناس درباره جنجال‌های اخیر کنگره آمریکا و نامه سناتور جمهوریخواه باب کورکر به اوباما و نگرانی‌های مطرح شده در رابطه با خطرات امنیتی ناشـــی از توافق با ایران اظهار کرد: گرچه هنوز این نامه را به دقت مطالعه نکرده اســـت با نزدیک شـــدن به ضرب‌الاجل تعیین شـــده باید انتظار این گونه جنجال‌ها از سوی کنگره را داشت و دلیل آن هم این اســـت که کنگره هیـــچ اطلاعی در مورد جزییات ایـــن گفت‌وگوها ندارد و تلاش می‌کند با طرح این نگرانی‌ها حضور خود در تصمیم‌گیری‌های مربوط به سیاست‌های خارجی این کشور را مطرح کند.
والـــش در پایان گفت که از نظر او نباید اینگونه واکنش‌ها و انتقادات کنگره آمریکا را جدی گرفت و نمایندگان کنگره آمریکا زمانی نگران کند بودن روند این مذاکرات بودند و می‌گفتند برای تســـریع آن باید فشـــارها و تحریم‌ها علیه ایران را افزایـــش دهند و حالا ابراز نگرانی می‌کنند که مذاکرات سریع پیش می‌رود.

آگهی مزایده
در پرونده کلاســـه ۲۰۹۴/۹۳ اجرایی طی رأی صادره از شـــعبه۵ محاکم حقوقی دادگستری استان همدان
محکوم له: حسن کوچکی
محکوم علیه: سمیله یادگاری
محکوم به: ۵۵/۰۰۰/۰۰۰ ریال در حق محکوم له
نیم عشر دولتی: برابر قانون در حق دولت
لذا با توجه به اینکه محکوم علیه نســـبت بـــه برائت ذمه خویش اقدامی نکرده اســـت. این اجرا به درخواســـت (محکوم له) اقدام به توقیف ۶ دانگ منزل مسکونی فاقد سند واقع در همدان، قاســـم‌آباد، ۱۲ متری صبا کوچه گلچین یک داخل بن‌بست یک باب خانه فاقد سند عادی با عرصه ۱۰۳ مترمربع در آن ساختمان دو طبقه با پایه آجری و سقف تیرآهن اعیان در حدود ۱۶۰مترمربع با نمای سرامیک طبقه اول یک خواب و دوم دو خواب ارزش ۶ دانگ ۱/۱۰۰/۰۰۰/۰۰۰ اعلام گردیده اســـت. و مورد فروش فقط به میزان محکوم به است لذا این اجرا به تاریخ ۱۳۹۴/۰۴/۱۴ ساعت ۹:۳۰ تا ۱۰ اقدام به برگزاری مزایده می‌نماید. محل برگزاری مزایده دادگستری کل استان طبقه همکف دفتر مزایده می‌باشد مورد مزایده ۵ روز قبل از مزایده قابل مشاهده است. برنده مزایده کسی است که بالاترین قیمت پیشنهادی را ارائه و ده درصد مبلغ پیشنهادی را فی‌المجلس واریز نماید و جهت الباقی در مهلت قانونی اقدام نموده در غیر این صورت ده درصد به نفع دولت ضبط خواهد شد. (م‌الف ۱۵۶۸)
دادورز اجرای احکام مدنی دادگستری همدان– زائری

در پرونده کلاسه ۳۰۳۴/۹۳ اجرایی طی رأی صادره از شعبه ۵ محاکم حقوقی دادگستری استان همدان
محکوم له: حسن بهرامی وحدت
محکوم علیه: مهدی محمودی
محکوم به: ۷۰/۰۰۰/۰۰۰ ریال در حق محکوم له
نیم عشر دولتی: برابر قانون
لذا با توجه به اینکه محکوم علیه نسبت به برائت ذمه خویش اقدامی نکرده است. این اجرا به درخواست (محکوم له) اقدام به توقیف ۶ دانگ منزل مسکونی فاقد سند واقع در همدان، قاسم‌آباد، ۱۲ متری صبا کوچه گلچین یک داخل بن‌بست یک باب خانه فاقد سند عادی با عرصه ۱۰۳ مترمربع در آن ساختمان دو طبقه با پایه آجری و سقف تیرآهن اعیان در حدود ۱۶۰مترمربع با نمای سرامیک طبقه اول یک خواب و دوم دو خواب ارزش ۶ دانگ ۱/۱۰۰/۰۰۰/۰۰۰ اعلام گردیده اســـت. و مورد فروش فقط به میزان محکوم به است لذا این اجرا به تاریخ ۱۳۹۴/۰۴/۱۴ ساعت ۹:۳۰ تا ۱۰ اقدام به برگزاری مزایده می‌نماید. محل برگزاری مزایده دادگستری کل استان طبقه همکف دفتر مزایده می‌باشد مورد مزایده ۵ روز قبل از مزایده قابل مشاهده است. برنده مزایده کسی است که بالاترین قیمت پیشنهادی را ارائه و ده درصد مبلغ پیشنهادی را فی‌المجلس واریز نماید و جهت الباقی در مهلت قانونی اقدام نموده در غیر این صورت ده درصد به نفع دولت ضبط خواهد شد. (م‌الف ۱۵۶۶)
دادورز اجرای احکام مدنی دادگستری همدان– زائری

آگهی مزایده
در پرونده کلاســـه ۲۸۳۹/۹۳ اجرایی طی رأی صادره از شـــعبه۲ محاکم حقوقی دادگستری استان همدان
محکوم له: مستوره خلیلی
محکوم علیه: محمدحسین موسویان
محکوم به: ۲۷۷/۷۸۷/۰۰۰ ریال در حق محکوم له
نیم عشر دولتی: ۱۳/۰۰۰/۰۰۰برابر قانون
لذا با توجه به اینکه محکوم علیه نسبت به برائت ذمه خویش اقدامی نکرده است. این اجرا به درخواست (محکوم‌لها) اقدام به توقیف ۶ دانگ پلاک ثبتی ۷/۷۹۶ اصلی در حومه بخش یک واقع در همدان، ابتدای جاده کشین یک قطعه زمین مکانیزه در حال حاضر به عنوان باغ گیلاس و به عنوان تالار و باغ جهت جشن‌ها اجاره داده می‌شود دارای درختان مثمر و آب و برق و تلفن با متراژ ۸۵۲۰ مترمربع هر مترمربع ۸۰۰/۰۰۰ ریال ارزش ۶ دانگ ۶/۸۱۶/۰۰۰/۰۰۰ اعلام گردیده اســـت. و مورد فروش فقط به میزان محکوم به است لذا این اجرا به تاریخ ۱۳۹۴/۰۴/۲۱ ساعت ۱۱:۳۰ تا ۱۲ اقدام به برگزاری مزایده می‌نماید. محل برگزاری مزایده دادگستری کل استان طبقه همکف دفتر مزایده می‌باشد مورد مزایده ۵ روز قبل از مزایده قابل مشاهده است. برنده مزایده کسی است که بالاترین قیمت پیشنهادی را ارائه ده درصد مبلغ پیشنهادی را فی‌المجلس واریز نماید و جهت الباقی در مهلت قانونی اقدام نموده در غیر این صورت ده درصد به نفع دولت ضبط خواهد شد. (م‌الف ۱۵۶۷)
دادورز اجرای احکام مدنی دادگستری همدان– زائری

اداره ثبت اسناد و املاک حوزه ثبت ملک بهار
هیات موضوع قانون تعیین تکلیف وضعیت ثبتی اراضی و ساختمان‌های فاقد سند رسمی
آگهی اصلاحی موضوع ماده ۳ قانـــون و ماده ۱۳ آیین‌نامه قانون تعیین تکلیف وضعیت ثبتی و اراضی و ساختمان‌های فاقد سند رسمی
برابر رأی اصلاحی شماره ۱۳۹۴۶۰۳۲۶۰۰۷۰۰۰۶۱۲ مورخه ۱۳۹۴/۰۳/۰۶ هیأت موضوع قانون تعیین تکلیف وضعیت ثبتی اراضی و ساختمان‌های فاقد سند رسمی مستقر در واحد ثبتی حوزه ثبت ملک بهار تصرفات مالکانه بلامعارض متقاضی آقای امیر عبدی فرزند نادعلی به شماره شناسنامه ۱۷۴۵۱ صادره از بهار در اعیانی شش دانگ یک باب خانه و مغازه احداثی در آن با پرداخت حق‌الارض به مالک عرصه به مساحت ۲۰۰/۴۴ مترمربع قسمتی از پلاک ۱۰۳۷ فرعی از ۱۳۹ اصلی واقع در بهار بخش چهار همدان خریداری با قولنامه عادی از خانم ملیحه فعله‌گری محرز گردیده است. که در آگهی قبلی نوع ملک اعیانی ششدانگ یک باب خانه آگهی شده بود که بدینوسیله اصلاح می‌گردد لذا آگهی اصلاحی به استناد تبصره یک ماده ۲۵ قانون اصلاحی ثبت و بند ۳۸۷ مجموعه بخشنامه‌های ثبتی بنا به دستور رئیس ثبت به منظور اطلاع عموم مراتب در یک نوبت آگهی می‌شود در صورتی که اشخاص نسبت به صدور سند مالکیت متقاضی اعتراضی داشته باشند می‌توانند از تاریخ انتشار اولین آگهی به مدت یک ماه اعتراض خود را به این اداره تسلیم و پس از اخذ رسید، ظرف مدت یک ماه از تاریخ تسلیم اعتراض، دادخواست خود را به مراجع قضایی تقدیم نمایند. بدیهی است در صورت انقضای مدت مذکور و عدم وصول اعتراض طبق مقررات سند مالکیت صادر خواهد شد. (م‌الف ۱۵۵۲)
تاریخ انتشار: ۹۴/۰۳/۳۰
هادی یونسی‌عطوف، رئیس ثبت اسناد و املاک بهار

آگهی حصر وراثت
آقای عشـــقعلی جلالی‌ارجمند دارای شناسنامه شماره ۶۱۸۵ به شرح دادخواست به کلاســـه۹۴/۷۹ش۱۱۲ح از این حوزه درخواست گواهی حصر وراثت نموده و چنین توضیح داده که شادروان نجاتعلی مغول به شناسنامه شماره ۲۵۸۶ در تاریخ ۸۵/۰۹/۲۱در اقامتگاه دائمی خود بـــدرود زندگی گفته ورثه آن مرحوم منحصر اســـت به: ۱-علی مغول فرزند نجاتعلی به شماره شناسنامه۸۱۸۸ متولد۱۳۵۲، پسر متوفی ۲-عشقعلی جلالی‌ارجمند فرزند نجاتعلی به شـــماره شناســـنامه۶۱۸۵ متولد۱۳۳۷، پســـر متوفی ۳-مهدی مغول فرزند نجاتعلی به شماره شناسنامه۸۹۸۲ متولد۱۳۵۵، پسر متوفی ۴-معصومه مغول فرزند نجاتعلی به شماره شناسنامه۸۱۸۷ متولد۱۳۵۰، دختر متوفی ۵-صفیه پورحســـینی فرزند حسن به شماره شناسنامه۴۰۸۸ متولد۱۳۲۰، همســـر متوفی اینک با انجام تشریفات مقدماتی درخواســـت مزبور را در یک نوبت آگهی می‌نماید تا هر کسی اعتراضی دارد و یا وصیتنامه از متوفی نزد او باشد از تاریخ نشر نخستین آگهی ظرف یک ماه تقدیم دارد والا گواهی صادر خواهد شد. (م‌الف ۱۵۸۲)
رئیس شعبه ۱۱۲ شورای حل اختلاف لالجین

پیام تاریخ، تمدن و فرهنگ مادستان
The Message Of Madestan's History & Civilization & Culture
روزنامه همدان پیام
۵
شنبه ● ۳۰ خردادماه ۱۳۹۴ ● شماره ۲۳۷۹
گردشگری و میراث
gardesh@hamedanpayam.com

«تعطیلات آخرهفته» به مذاکره می‌رود

طرح ساماندهی تعطیلات که با اهدافی همچون نظم بخشیدن به تعطیلات رسمی پراکنده و متغیر کشور، فراهم آمدن امکان برنامه‌ریزی برای استفاده بهینه از این ایام و همچنین توزیع زمانی سفر و به دنبال آن کاهش تبعات تمرکز سفر در زمان‌های خاصی از سال، در دولت یازدهم مورد توجه قرار گرفت، سرانجام به طرح تعطیلات زمستانی تقلیل یافت.
به گزارش میراث فرهنگی گرچه ظاهرا پرونده این طرح به کلی بسته‌شده و محسن رنجبر، مدیرکل دفتر مطالعات و آموزش دفتر گردشگری سازمان میراث فرهنگی و گردشگری، به عنوان واحد متولی پیگیری این طرح در سازمان گردشگری، ورود تعطیلات زمستانی به تقویم را مناسب‌ترین گزینه برای ساماندهی تعطیلات عنوان کرد، همچنان کارشناسان و فعالان اقتصادی به ویژه در حوزه گردشگری، تعطیلات دو روز در هفته را منطقی‌ترین راهکار برای حل این موضوع دانسته و با توجه به تاثیرات مثبت اقتصادی، اجتماعی و فرهنگی این طرح، بر عملی شدن آن تاکید دارند.

کشف اسکلت یک جوان در خله کوه تاکستان

سرپرست هیأت کاوش نجات بخشی در محوطه باستانی خله کوه شهرستان تاکستان استان قزوین گفت : کاوش باستان شناسی در این محوطه منجر به کشف اسکلت یک جوان، تکه‌های سفال، دیوارهای چینه ای، سازه خشتی و... شد . به گزارش ایرنا، حسین داودی تصریح کر د: این کاوش با هدف بازشناسی شاخصه‌های فرهنگی و زیستی دوره‌های موجود و ارتباطات و بر هم کنش‌های فرهنگی جوامع انسانی ساکن در این محوطه با محوطه‌های همزمان دیگر در منطقه و مناطق همجوار اجرا شد.این باستان شناس، شناخت تمامی ادوار فرهنگی موجود در خله کوه با انجام لایه نگاری دقیق و ارائه گاه نگاری نسبی و مطلق، حفاظت و صیانت از محوطه با آغاز و تداوم فعالیت های پژوهشی باستان شناسی و مرمت وایجاد سایت موزه با توجه به آثار قابل نمایش کشف شده را از دیگر اهداف کاوش اعلام کرد.

سامانه جامع آنلاین خدمات گردشگری رونمایی شد

سامانه جامع آنلاین خدمات گردشگری با نام آسان تراول برای ارائه ۲۱ خدمت و سرویس گردشگری رونمایی شد.
به گزارش ایرنا، مدیرعامل هولدینگ مارکوپولو ارائه کننده سامانه جامع آنلاین خدمات گردشگری در این آیین با بیان اینکه تا پنج سال آینده (۲۰۲۰ میلادی) تمامی مردم جهان و گردشگران از اینترنت بهره مندخواهند داشت اظهار کرد: قرار است گردشگری در این سال گسترده ترین تجارت و صنعت در جهان باشد، از این رو باید ابزارهای لازم برای ورود به این عرصه را فراهم کنیم و آماده شویم. حسن انصاری افزود: سامانه جامع آنلاین خدمات گردشگری با نام آسان تراول ۲۱ خدمت و سرویس به گردشگران ارائه می کند؛ این سامانه فرصتی برای توسعه و رونق گردشگری است.

صنایع‌دستی ملایر صاحب خانه شد

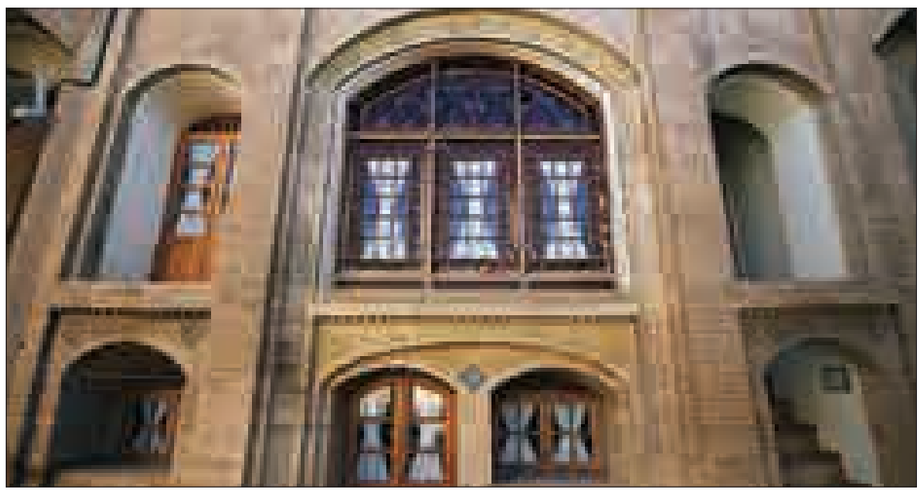

ملایر- خبرنگار همدان پیام: همزمان با هفته صنایع‌دستی خانه صنایع‌دستی ملایر با هدف ترویج صنایع‌دستی در عمارت مصدقی خانه لطفعلیان ملایر با حضور مسئولان استانی و شهرستانی افتتاح شد.
معاون صنایع‌دستی میراث‌فرهنگی استان همدان پس از افتتاح خانه صنایع‌دستی ملایر با حضور در بین هنرمندان گفت: صنایع دستی با توجه به جایگاه فرهنگی و اجتماعی و نقش مهم در اشتغال یکی از راه‌های اصلی توسعه در کشور است.
علیرضا قاسمی با اشاره به افتتاح خانه صنایع‌دستی در ملایر خاطرنشان کرد: با توجه به برنامه‌ریزی‌های انجام‌شده از سال‌گذشته در جهت ایجاد خانه‌های صنایع‌دستی در شهرهای مختلف، سال‌گذشته خانه صنایع‌دستی در همدان افتتاح شد و امسال در ملایر، تویسرکان و نهاوند افتتاح می‌شود.
معاون صنایع‌دستی به نقش مهم این صنعت در اشتغالزایی اشاره کرد و گفت: اگر بتوان صنایع‌دستی را با توجه به قدمت تاریخی و پیشینه استان همدان رشد داد این رشد نقشی مؤثری در اشتغالزایی خواهد داشت.
به گفته وی افتتاح خانه‌های صنایع‌دستی در استان موجب ایجاد روحیه تعامل و مشارکت هر چه بیشتر در بین هنرمندان شده و هنرمندان می‌توانند در کنار هم نقشی مؤثر در ارتقای صنایع‌دستی داشته باشند.قاسمی خاطرنشان کرد: با افتتاح خانه‌های صنایع‌دستی در شهرستان‌ها شاهد کمی‌ها و کاستی‌هایی خواهیم بود که به مرور زمان برطرف خواهد شد.
وی افزود: با بازدید از خانه صنایع‌دستی توسط مردم علاقمندان با روش‌های تولید صنایع‌دستی آشنا شده و می‌توانند آموزش‌های لازم در این زمینه را ببینند. ضمن اینکه در این خانه‌ها هم هنرمند معرفی شده و هم کار هنرمند دیده می‌شود و این خانه‌های صنایع‌دستی می‌تواند تبدیل به بازاری برای فروش محصولات هنرمندان شود.
قاسمی به پیشرفت ملایر در رشته‌های سفال و قلم‌زنی اشاره کرد و گفت: حضور هنرمندان شاخص استان در نمایشگاه‌های مختلف از راهبردهای مهم این اداره بوده و حضور هنرمند ملایر در نمایشگاه بین‌المللی صنایع‌دستی در تهران در همین راستا است.

اگر نظارت‌ها سلیقه‌ای باشد چاپ اول مجاز، چاپ دوم غیرمجاز و چاپ سوم مستحب می‌شود و نظرات جناحی و گروهی در تولید کتاب تأثیرگذار خواهد بود. ما باید از این قبیل کارها جلوگیری کنیم

وی گفت: در راستای حمایت از هنرمندان صنایع‌دستی تسهیلات خوبی در اختیار هنرمندان قرار خواهد گرفت و امسال بودجه خوبی برای اعطای تسهیلات به هنرمندان تصویب شده است ضمن اینکه تسهیلات بالا برای اشتغالزایی در روستاها برای هنرمندانی که در رشته‌های صنایع اشتغال ایجاد کنند در نظر گرفته شده است.
قاسمی به بیمه ۵ هزار و۷۰۰ نفر از هنرمندان صنایع‌دستی استان اشاره کرد و افزود: همدان از استان‌های پیشتاز در زمینه بیمه هنرمندان است ضمن اینکه درگذشته برای بیمه شدن هنرمندان صرفاً آموزش لحاظ می‌شد ولی در حال حاضر فعال بودن یکی از شاخص‌های مهم بیمه هنرمندان است.
وی یکی از اهداف اداره میراث‌فرهنگی کسب نشان ملی کیفیت توسط هنرمندان استان بیان کرد که در همین راستا کلاس‌های آموزشی برای هنرمندان برگزار می‌شود.رئیس اداره میراث فرهنگی و گردشگری ملایر هم با بیان اینکه خانه صنایع‌دستی در ملایر با هدف ترویج هر چه بیشتر صنایع‌دستی و در معرض دید قرار گرفتن نحوه کار افتتاح می‌شود گفت: در این خانه در رشته‌های گلیم‌بافی، قلم‌زنی روی مس، گیوه‌دوزی، کتیبه‌های سفالی و مرواربافی در حال حاضر فعالیت می‌کنند.
محمدرضا بهاری افزود: با افتتاح خانه صنایع‌دستی ملایر درصدد افزایش تعداد رشته‌های فعال در این خانه هستیم و باتوجه به رایزنی‌های انجام شده طبقه زیرین خانه مصدقی را هم در اختیار هنرمندان قرا می‌دهیم.
وی به فعالیت بیش از ۸ هزار نفر در رشته‌های صنایع‌دستی در ملایر اشاره کرد و گفت: پس از انگور و کشمش صنایع‌دستی از مهمترین فاکتور پیشرفت ملایر است.
بهاری با اشاره به مهمترین برنامه‌های اداره میراث فرهنگی اظهار کرد: آموزش هنرمندان صنایع‌دستی برای کسب درجه ملی کیفیت و شرکت هنرمندان ملایری در مسابقه درجه ملی کیفیت از اولویت‌های نخست اداره است.وی با اشاره به اینکه در حال حاضر یکی از هنرمندان در رشته تارسازی توانسته است درجه ملی کیفیت را کسب کند ابراز امیدواری کرد امسال در مسابقه درجه ملی کیفیت حداقل در ۳ رشته منبت‌کاری، تراش روی سنگ‌های قیمتی و حجاری روی سنگ‌های سنتی از ملایر نماینده داشته باشیم.رئیس میراث فرهنگی ملایر گفت: با ترویج هر چه بیشتر صنایع‌دستی می‌توان اشتغال بیشتری ایجاد کرد همانگونه که در رشته مروار بافی اشتغالزایی خوبی در ملایر ایجادشده است.
بهاری یکی از مشکلات مربوط به خانه صنایع‌دستی را کف‌سازی مربوط به این خانه عنوان کرد که با توجه به رایزنی‌های انجام‌شده هر چه سریع‌تر این کف‌سازی انجام می‌شود.
گفتنی است در این مراسم هنرمندان صنایع‌دستی ملایر بازار فروش، وضعیت بیمه، مسائل‌مالی و تسهیلات و صادرات صنایع‌دستی را از مهمترین مشکلات خود برشمردند.

معاون فرهنگی سپاه همدان خبر داد

ایجاد پایگاه فرهنگی در ۱۵ نقطه گردشگری

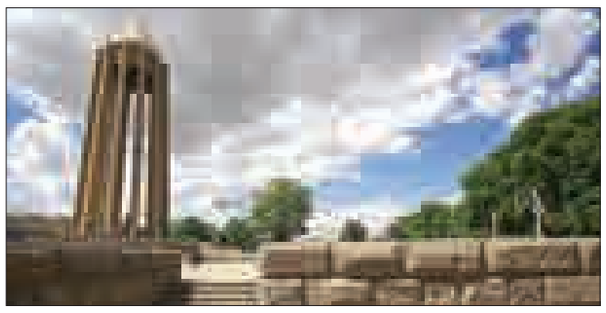

معاون فرهنگی سپاه انصارالحسین(ع) استان همدان از ایجاد پایگاه‌های فرهنگی در ۱۵ نقطه از اماکن گردشگری استان خبر داد و گفت: ترویج معروفات در سطح جامعه مهمترین کار ویژه این پایگاه‌های فرهنگی است.
علی بقایی افزود: از آنجا که توجه به صنعت توریسم و گردشگری در استان همدان نسبت به سال‌های گذشته، رشد بیشتری داشته، توجه به مباحث فرهنگی نیز به همان نسبت باید مدنظر ویژه قرار گیرد.
به گزارش فارس، وی از ایجاد پایگاه‌های فرهنگی در ۱۵ نقطه از اماکن گردشگری استان خبر داد و گفت: ترویج معروف در سطح جامعه مهمترین کار ویژه این پایگاه‌های فرهنگی است. معاون فرهنگی سپاه انصارالحسین(ع) استان همدان افزود: ترویج فرهنگ نماز به ویژه اقامه نمازجماعت از دیگر موضوعاتی است که از طریق این پایگاه‌ها دنبال می‌شود. وی با بیان اینکه اقدام به برپایی نماز جماعت در برخی از پارک‌ها نیز در برنامه قرار دارد، این مهم را در ترویج روحیه نشاط معنوی در جامعه مثمر ثمر دانست.
بقایی با اشاره به اینکه حدود ۳۰ نقطه در شهر همدان به جز پارک مردم برای اقامه نماز جماعت پیش‌بینی شده است، گفت: این کار فرهنگی یک کار مردمی است.
وی افزود: در اکثر شهرستان‌های استان همدان نیز نسبت به اقامه نماز جماعت در پارک‌ها اقدام خواهد شد. معاون فرهنگی سپاه انصارالحسین (ع) با بیان اینکه اقامه نماز اول وقت به ویژه به صورت جماعت، از ارکان تقویت فرهنگ جامعه است، خواستار توجه به این مهم شد.
وی با اشاره به اینکه باید در راستای تبلیغ دین مبین اسلام و گزاره‌های امر به معروف و نهی از منکر اقدام کرد، پیشینه همدان در داشتن پیشینه دینی و مذهبی را بهترین بستر برای انجام کار فرهنگی غنی دانست. بقایی برقراری ارتباط با مردم را یکی از مؤلفه‌های ترویج دین در درون زندگی دانست و ابراز کرد: با برقراری چنین ارتباطی می‌توان مسائل دینی را به جامعه هدف منتقل کرده و آنها را از دسیسه‌های دشمن در بُعد فرهنگی آگاه کرد. وی انجام کارهای مردمی را نیز اثرگذارتر خواند و گفت: بسیجیان همدان در این راستا وارد عرصه فعالیت شده‌اند و با اقدامی جهادی درصدد تقویت خودسازی و آشناسازی جامعه با اهداف و مبانی دینی هستند.

شناسه

بافت روستایی شیرین سو

هنوز ردپای خانه ها و بافت دلچسب روستایی در شهر شیرین وجود دارد . این شهر از توابع کبودرآهنگ در همدان در کنار رودی به نام شور چای به وجود آمده است که معادل ترکی آن آب شور می باشد به دلیل اینکه در کنار این رود که آب آن شور بوده آب شیرین پیدا شده و مردم این شهر در گذشته از این آب شیرین استفاده کردند. قدمت این شهر و شکوفایی متطقه مهربان را به دوره ایلخانی تخمین میزنند که در آن زمان سلطانیه پایتخت ایلخانان بوده هم چنین عده ای از اهالی این شهر را ایل‌هایی که در کوچ بوده‌اند تشکیل می دهند که این ایلات از عشایر قشقایی و افشاری بوده اند که در این منطقه یکجا نشین شده اند و این ایل ها در کنار چشمه‌ای که در کنار این شهر جریان داشته و گویا دارای آب شیرین و گوارایی بوده سکنی گزیده و بدین ترتیب شیرین سو به وجود آمده است. شهر شیرین سو در سال ۱۳۷۹ از یک روستا به یک شهر در تقسیمات کشوری تبدیل شد.

خبر

هتل‌داران برای هر اقدامی استاندارد را مدنظر داشته باشند

مدیر کل استاندارد استان همدان از رایزنی اداره کل استاندارد استان همدان با مجموعه گردشگری در آینده نزدیک خبر داد.
فرهاد تیموری در گفت و گو با ایسنا؛ گفت: بررسی استاندارد هتل‌ها و تجهیزات و وسایل موجود در داخل هتل‌ها بر عهده مجموعه گردشگری بوده اما در حال رایزنی برای ایجاد تفاهم نامه با این مجوعه هستیم تا از این طریق مسافران از خدمات بهتری بهره‌مند شوند.
وی افزود: این تفاهم‌نامه در بخش مواد خوراکی و غیرخوراکی هتل‌ها استانداردسازی‌های لازم را خواهد داشت و به این ترتیب هیچگاه هیچ هتلی نمی‌تواند تجهیزات غیر استاندارد در داخل هتل داشته باشد.
تیموری تصریح کرد: در یکی از استان‌ها که در یکی از هتل‌ها برای مسافران مشکل به وجود آمد ناشی از سم‌زدایی داخل هتل اعلام شد اما هتل‌داران از این پس باید برای هر اقدامی بر اساس استانداردها اقدام کنند تا مشکلی به وجود نیاید.
وی گفت: با همکاری مجموعه گردشگری استان همدان وضعیت هتل‌ها مورد ارزیابی قرار گرفته و می‌گیرد اما تأکید می‌شود هتل‌ها برای هر اقدامی استاندارد را در نظر داشته باشند.
تیموری با بیان اینکه هر ساله در هر مقطع زمانی که شورای عالی استاندارد نیاز باشد که کالا و محصولی را مشمول استاندارد اجباری کند فرایندی در نظر گرفته و آن را مورد بررسی قرار می‌دهد، گفت: در استان همدان برخی کالاهای تولید داخل استان مشمول استاندارد اجباری شده‌اند اما دریافت مجوزهای لازم در این زمینه در حال پیگیری است.

مدیرعامل صندوق بازنشستگی؛

دهه آینده صنعت گردشگری در کشور رونق می‌یابد

مدیرعامل صندوق بازنشستگی گفت: به طور یقین در دهه آینده صنعت گردشگری در کشور رونق می‌یابد ، بنابراین باید خود را برای بهره‌گیری مناسب از این موقعیت مطلوب اقتصادی آماده کنیم.
به گزارش ایرنا، محمود اسلامیان افزود: یکی از مشخصه‌های مدیران موفق حفظ و نگهداری سرمایه‌ای است که در اختیار آنها قرار گرفته است.
وی ادامه داد: مدیران موفق می‌بایست مجموعه تحت مدیریت خود را مدام با مجموعه‌های همکار و یا هم صنف خود مقایسه و از فاکتورهای موفق آنها الگوبرداری کنند، این در حالی است که یک مدیر خوب باید از سرمایه‌های در اختیار خود نیز به نحو شایسته بهره‌گیری کند.
اسلامیان با اشاره به ۲ توصیه برای بهبود عملکرد شرکت ایرانگردی، تأکید کرد که باید نسبت به استانداردسازی مجموعه‌های فعال در اختیار شرکت اقدام کرده و با برگزاری دوره‌های آموزشی نوین سطح کیفی خدمات قابل ارائه در هتل‌های تحت پوشش بهبود بخشید.
وی ادامه داد: مسئولان شرکت سرمایه‌گذاری ایرانگردی و جهانگردی با رصد منابع و اعتباراتی که در کشور به صنعت گردشگری تخصیص می‌یابد باید تلاش کنند بهترین استفاده را از این منابع بدست آورند.
اسلامیان افزود: شرکت سرمایه گذاری ایرانگردی و جهانگردی برای حضور موثر در بازار رقابتی پایدار ناگزیر به ارتقا کیفی همه جانبه خود می باشد.

مدیرکل دفتر توسعه و ترویج صنایع دستی معاونت صنایع دستی سازمان خبرداد؛

اعطای تسهیلات پشتوانه هنرمندان حوزه صنایع دستی

دفتر توسعه و ترویج صنایع دستی درمعاونت صنایع دستی سازمان همواره در پی توسعه تولید و عرضه صنایع‌دستی در کشور است در همین راستا با توسعه و تجهیز کارگاه های تولید صنایع دستی برای ارتقای کیفیت و کمیت تولید صنایع‌دستی می کوشد، باشد که این صنعت به جایگاه واقعی خود در دنیا دست یابد.
به گزارش میراث آریا؛ کامران سبزه میدانی مدیرکل دفتر توسعه و ترویج صنایع دستی معاونت صنایع دستی سازمان میراث فرهنگی، صنایع دستی و گردشگری ضمن تشکر در رابطه با فراهم‌آوردن زمینه برای هنرمندان که با استقبال خوبی نیز روبرو بوده است افزود: با توجه به این امر نگاه در این حوزه تخصصی بوده است که براین اساس طراحی و نوآوری و خلاقیت در تولید صنایع دستی مورد بررسی و توجه قرار گرفته است.در این روزها با غرفه‌ها بحث و تبادل نظر داشتیم تا ببینیم که در حوزه طراحی و نوآوری و نیز تغییر دردستگاه ها و ابزارآلات تولید صنایع دستی چه اقداماتی می تواند صورت پذیرد، همچنین با تولید کننده‌ها صحبت شد تا در حوزه کیفیت کار بتوانیم به آنچه که مورد نظر است دست یابیم تا صنعتگران بتوانند کالایشان را برای عرضه و فروش به بازرا ها ارائه کنند در حوزه صنایع دستی خوشبختانه نوآوری خوب بوده به شرطی که تعریفی برای صنایع دستی وجود داشته باشد زیرا که نباید صنایع دستی را تنها در نظر بگیریم.
وی با اشاره بر برنامه ریزی‌های معاونت صنایع دستی گفت: قرار است برنامه‌ریزی‌هایی صورت گیرد و با وجود صندوق کارآفرینی و امید در طول نمایشگاه غرفه به غرفه وارد عمل شدیم تا از مشکلات تولیدکنندگان و هنرمندان در حوزه صنایع دستی مطلع شویم تا در ادامه بتوانیم مشکلات دریافت تسهیلات این گروه را برطرف کنیم.همچنین در زمینه نحوه پرداخت تسهیلات مشکلات شنیده شد و بر اساس برنامه‌ریزی‌ها و هماهنگی‌های صورت گرفته امتیازاتی برای صنعتگران قائل می‌شویم که پس از برگزاری نمایشگاه در این زمینه اقدام می شود تا در آینده این امربیش از پیش تسهیل شود.

جهان

ساخت خط آهن در جنگل‌های آمازون

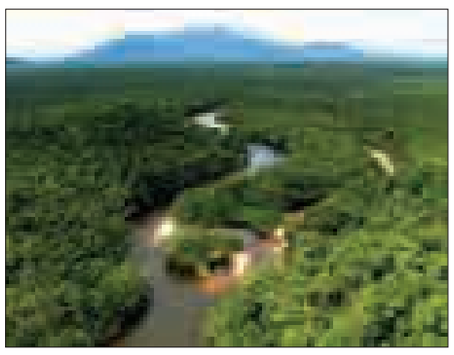

ساخت خط آهن در جنگل‌های آمازون صنعت گردشگری ۸ کشور منطقه آمریکایی جنوبی را متحول می‌کند.
به گزارش فارس، این خط آهن علاوه بر اتصال برزیل و پرو به یکدیگر، با عبور از دل جنگل‌های آمازون از ۶ کشور دیگر منطقه آمریکای جنوبی شامل ونزوئلا، اکوادور، گویان، کلمبیا، بولیوی و سورینام عبور می‌کند.
کارشناسان پیش‌بینی می‌کنند این خط آهن با حدود ۵هزار و۲۰۰ کیلومتر طول که توسط یک شرکت چینی تأمین خواهد شد، نقش بسزایی در افزایش رشد اقتصاد کشورهای منطقه آمریکای جنوبی و به ویژه صنعت گردشگری آنها داشته باشد، این در حالیست که مخالفان این طرح می‌گویند ساخت این خط آهن به جنگل‌های بکر آمازون که بزرگترین جنگل بارانی جهان به شمار می‌رود، صدمات جبران‌ناپذیری وارد خواهد کرد.
ساخت خط آهن در جنگل‌های آمازون با هدف افزایش گردشگران کشورهای منطقه آمریکای جنوبی در شرایطی صورت می‌گیرد که مدتی پیش نیز راه‌اندازی یک هتل دریایی لوکس که در اصل قایقی بزرگ با ۴۰ متر طول در ۲ طبقه و با ۱۵ سوئیت بوده و در طی سال چند بار رود آمازون را طی می‌کند، رشد چشمگیر گردشگران کشورهای این منطقه را در پی داشت.
این هتل که چشم‌اندازی زیبا از طبیعت بکر رود آمازون و سواحل آن را در اختیار گردشگران قرار می‌دهد، به امکانات متنوع رفاهی یک هتل ۵ ستاره شامل سالن‌های ورزشی، استخر، سونا و جکوزی و همچنین جدیدترین سیستم‌های ناوبری و امنیتی مجهز بوده و مسافرانش این امکان را می‌دهد که با قایق‌های مجهز به سواحل یکی از طولانی‌ترین رودهای جهان بروند.

خبر

ماجرای سفرهای ارزان به عراق!

هزینه سفر به عراق بسته به نوع وسیله نقلیه، محل اقامت و خدمات جانبی متغیر است، معمولا از ۷۰۰ هزار تومان شروع می‌شود، زائرانی هستند که دو میلیون تومان هم می‌دهند تا با هواپیما به عراق بروند و در هتل‌های پنج ستاره‌ای که مدتی است در کربلا و نجف قد کشیده‌اند، اقامت کنند.
بعضی‌ها برای این سفر حتی پیشنهاد ۶۰۰ هزار تومان هم می‌دهند. عده‌ای هم برای آن‌که ظرفیت کاروان‌شان پر شود فقط پول بلیت راه را می‌گیرند. پیشنهادها وسوسه برانگیز است، بدون آن‌که تضمینی برای خدمات و تامین جانی زائران داده شود.
به گزارش ایسنا، زائران زیادی با هزینه‌ای کمتر از آنچه سازمان حج و زیارت سفر عتبات را اجرا می‌کند به عراق می‌روند، معمولا معتقدند خدماتی که قرار است آنجا دریافت کنند چندان اهمیتی ندارد. مهم زیارت است. آنها را شور حسینی فرا گرفته است.
بعضی‌ها هم به تناسب نرخ و خدمات بی‌توجهی می‌کنند و وقتی وسط راه با هزاران خلف وعده مواجه می‌شوند، سراغ سازمان حج و زیارت را می‌گیرند تا مطالبات‌شان را پیگیری کنند. سازمان حج هم اگر متخلفان را شناسایی کند مانع می‌شود، اگر هم شناسایی نکند! آنها آزادانه به کار خود ادامه می‌دهند، مثل همین حالا که تبلیغات‌شان در همه جا دیده هست از کوچه، بازار، مسجد، حسینیه و مجلس‌های روضه‌ی زنانه گرفته تا ایستگاه متروی شهری، شبکه‌های مجازی و پیام‌های تلفن‌های همراه.
صرف نظر از آن عده که پول حسابی می‌گیرند و خدمات نمی‌دهند، گروهی که با هزینه‌ای کمتر از نرخ معمول به عتبات عالیات عراق می‌روند حتما می‌دانند هیچ ارزانی‌ایی بی‌حکمت نیست.
محسن نظافتی، مدیرکل عتبات عالیات سازمان حج و زیارت معتقد است تفاوت قیمتی بین کاروان‌های آزاد و کاروان‌هایی که تحت نظر این سازمان اعزام می‌شوند زیاد نیست، شاید رقمی بین ۱۵۰ تا ۲۰۰ هزار تومان.
وی به ایسنا می‌گوید: بسیاری از مردم نمی‌دانند هزینه‌هایی که می‌دهند صرف چه می‌شود و یا چرا کاروان‌های حج و زیارت گران‌تر از کاروان‌ها و سفرهای آزاد به عراق هستند.
«نظافتی» دلایل تفاوت نرخ را به این شکل توضیح می‌دهد: از وقتی که ارز تعادلی برای سفرهای عتبات حذف شد، هزینه سفر به عراق در کاروان‌های تحت نظارت سازمان حج نیز افزایش یافت. علاوه‌بر این کاروان‌های ما هزینه‌هایی دارند که برخی آزادبرها آن را پرداخت نمی‌کنند، مثل قرارداد امنیت، بیمه، مرز و یا رستوران بین‌راهی. ضمن آن‌که کیفیت خدمات در برخی از این گروه‌ها اصلا تأیید شده نیست. محل اقامت و وسیله حمل و نقل گاه بسیار نامناسب است و از تامین امنیت در جاده‌ها و شهرها هم خبری نیست.

پیام تاریخ، تمدن و فرهنگ مادستان
The Message Of Madestan's History & Civilization & Culture
روزنامه همدان پیام
۶
شنبه ● ۳۰ خردادماه ۱۳۹۴ ● شماره ۲۳۷۹
فرهنگ و هنر
farhang@hamedanpayam.com

هدف شورای فرهنگ عمومی بهبود شاخصه‌های فرهنگی

سرپرست فرمانداری شهرستان نهاوند هدف اصلی شورای فرهنگ عمومی را شناخت و بهبود شاخصه‌های فرهنگی عنوان کرد

به گزارش روابط عمومی اداره‌کل فرهنگ و ارشاد اسلامی استان همدان، مهرداد نادری‌فر در سومین جلسه شورای فرهنگ عمومی شهرستان نهاوند، با بیان اینکه ماه رمضان بهترین فرصت است تا بتوانیم در مسائل فرهنگی کار کنیم، اظهار کرد: در جامعه امروز نقش نیروهای فرهنگی بسیار مهم است و این اهمیت تلاش، همفکری و هماهنگی بیشتر آنان را می‌طلبد.وی بهبود شاخص‌های فرهنگی را از مهمترین و اساسی‌ترین وظایف این شورا در سطح شهرستان عنوان کرد و افزود: این شاخصه‌ها شامل میزان مطالعه، پایبندی به شعائر و وضعیت پوشش است که موجب حرکت به سمت اهداف موردنظر می‌شود.

نادری‌فر ساماندهی فعالیت‌ها و شناسایی ظرفیت‌های فرهنگی را از دیگر موارد مهم و تاثیرگذار در این بخش دانست و بیان کرد: مهمترین اصل برای بالا بردن شاخص فرهنگی که باید در ابتدا توسط اعضا مورد توجه قرار گیرد، رعایت قوانین و مقررات است که موجب بالا رفتن شاخص فرهنگی و مذهبی جامعه می‌شود.وی افزود: یکی از مسائلی که ما شاید به آن کمتر توجه کرده‌ایم در بحث عفاف و حجاب این است که شخصیت و افکار هر فرد در دوران کودکی و نوجوانی او شکل می‌گیرد و ما این دوران را نادیده می‌گیریم و همین امر موجب بروز مشکلات در بزرگسالی آنان می‌شود. امام جمعه نهاوند نیز گفت: باید در شورای فرهنگ عمومی به دنبال مشکلات و معضلاتی باشیم که به ما ضربه می‌زند.حجت‌الاسلام والمسلمین مغیثی با بیان اینکه وجود تکدی‌گری، اعتیاد به موادمخدر و آلودگی‌های صوتی را از جمله این مسائل برشمرد و اظهار کرد: ترویج فرهنگ نماز و قرآن و تلاوت قرآن در مساجد، اقامه نماز اول وقت و مبارزه با روزه‌خواری در ایام ماه مبارک رمضان از وظایفی است که باید توسط دستگاه‌های مربوطه انجام شود.

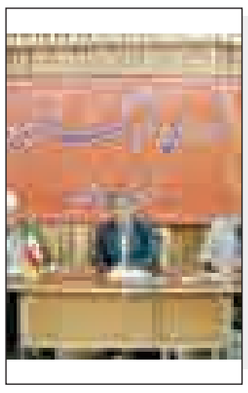

خبر

کانون‌های فرهنگی و هنری مساجد درجه‌بندی می‌شوند

مدیر دبیرخانه نظارت بر فعالیت‌های کانون‌های فرهنگی و هنری مساجد استان، از درجه‌بندی این کانون‌ها در آینده‌ای نزدیک خبر داد. به گزارش روابط‌عمومی اداره‌کل فرهنگ و ارشاد اسلامی استان همدان، هادی فیض‌منش در گردهمایی مدیران کانون‌های فرهنگی و هنری مساجد شهرستان رزن گفت: مسجد در جامعه اسلامی جایگاه دیانت و سیاست است و متولیان امور مساجد باید تلاش بیشتری در زمینه غنی‌سازی اوقات فراغت داشته باشند.وی با بیان اینکه باید با همدلی و همزبانی و وحدت نسبت به جذب جوانان و نوجوانان به مساجد کوشش کنیم، خاطرنشان کرد: در آینده‌ای نزدیک کانون‌های فرهنگی و هنری مساجد درجه بندی یک، ۲ و ۳ خواهند شد و این مسأله رقابت بین کانون‌ها را در پی خواهد داشت.سرپرست اداره فرهنگ و ارشاد اسلامی شهرستان رزن نیز در این گردهمایی بیان کرد: مدیران کانون‌های فرهنگی و هنری مساجد سفیران فرهنگی اداره فرهنگ و ارشاد اسلامی در سطح روستاها و شهرها هستند که با کار و مدیریت جهادی نقش بی‌بدیلی را در راستای اجرای فرامین مقام معظم رهبری و تحقق آرمان‌های امام‌راحل(ره)ایفا می‌کنند.سرپرست اداره فرهنگ و ارشاد اسلامی شهرستان رزن گفت: در حال حاضر تعداد ۵۸ کانون فرهنگی و هنری فعال با ۴۰ باب کتابخانه دارای مجوز، در سطح شهرستان رزن مشغول فعالیت هستند.

رکورد بلندترین و کوتاهترین ساعات روزه‌داری مسلمانان در جهان

ماه مبارک رمضان در حالی فرا رسیده است که در برخی کشورها، مسلمانان این کشورها ساعات طولانی و در برخی دیگر ساعات کمتری روزه‌دار هستند. به گزارش ایکنا، ماه مبارک رمضان برای مسلمانان سراسر دنیا فرا رسیده است؛ ماهی که به عبادت، آمرزش و ثواب معروف است و ماهی که مسلمانان از خوردن و آشامیدن از طلوع فجر تا غروب خورشید لب بر می‌بندند. این ماه نزد مسلمانان در اقصا نقاط دنیا جایگاه ویژه‌ای دارد، زیرا ماهی است که در آن قرآن نازل شده است. سرآغاز ماه‌رمضان از دیدن هلال ماه‌رمضان هر سال آغاز می‌شود و رویت هلال از کشوری به کشور دیگر متفاوت است. به موجب ابرهای انبوه در برخی موارد دیدن آن دشوار و از همین رو است که تاریخ آغاز ماه‌مبارک از کشوری به کشور دیگر فرق می‌کند. کشورهای نیمکره شمالی بیشترین ساعات روزه‌داری را تجربه می‌کنند و دانمارک در این میان رکورددار است در حالی که کشورهای نیمکره جنوبی ساعات کمتری را تجربه می‌کنند و آرژانتین رکوردار آن است.

بلندترین ساعات روزه‌داری:

دانمارک..... ۲۱ ساعت
سوئد، نروژ و ایسلند..... ۲۰ ساعت
روسیه..... ۱۹ ساعت
بلژیک و هلند..... ۱۸:۳۰ ساعت

کوتاهترین ساعات روزه‌داری:

آرژانتین ..... ۹:۳۰ ساعت
استرالیا:..... ۱۰ ساعت
آفریقای جنوبی..... ۱۰:۳۰ ساعت

نمایشگاه

به مناسبت ماه مبارک رمضان انجام گرفت

برپایی نمایشگاه خوشنویسی در نهاوند

به مناسبت فرارسیدن ماه مبارک رمضان نمایشگاه آثار خوشنویسی مهرداد سوری، در نهاوند برپا شده است.

سرپرست اداره فرهنگ و ارشاد اسلامی شهرستان نهاوند در آیین افتتاح این نمایشگاه گفت: خوشنویسی از هنرهایی است که اوج زیبایی و اصالت را به بیننده القا می‌کند. محمود مصباح با بیان اینکه مردم باید در سبد خانوار خرید آثار هنری را قرار دهند؛ اظهار کرد: هدف از برگزاری این نمایشگاه ترغیب همشهریان نهاوندی به آموزش هنر خوشنویسی است زیرا خوشنویسی یک هنر اصیل ایرانی است.

وی افزود: با برپایی این نمایشگاه درصدد گسترش فرهنگ اصیل اسلامی در قالب هنر خوشنویسی هستیم.

آثار برگزیده این هنرمند نهاوندی در ابعاد ۳۰ در ۵۰ و ۷۰در ۵۰ است که به مدت ۱۰ روز در محل دائمی نمایشگاه‌های هنرهای تجسمی اداره فرهنگ و ارشاد اسلامی برپا شده است.

علاقمندان برای بازدید از این آثار می‌توانند همه روزه صبح‌ها از ساعت ۸ تا ۱۲ و عصرها از ساعت ۱۴ تا ۱۹ به محل برپایی نمایشگاه واقع در بلوار شهید بهشتی مجتمع فرهنگی و هنری امام خمینی(ره) مراجعه و از آن دیدن کنند.

سینما

سینما

- قدس۱: ..... اسب سفید پادشاه
- قدس۲: .....در دنیای تو ساعت چنده
- سینما کانون: ..... قصه ها
- بهمن ملایر: ..... اسب سفید پادشاه
- فرهنگ کبودراهنگ: ..... رخ دیوانه
- آزادی تویسرکان ..... ایران برگر

معلم شهید در ادبیات معاصر

همراه با شریعتی از کاهک تا لندن

دکتر علی شریعتی از بزرگترین متفکران جهان معاصر است. وی علاوه بر شهرت زیادش برای سهم داشتن در انقلاب ایران، به دلیل کارنامه فعالیت‌هایش برای احیای مذهب و سنت در جامعه و بیدارگری درباره سلطنت وقت نیز شهرت داشته است. شریعتی را در ادبیات معاصر معلم شهید می‌نامند.

شریعتی معلم، سخنران و نظریه‌پرداز انقلابی دوم آذر ۱۳۱۲ در "کاهک" روستایی با آفتابی سوزان در بخش داورزن شهر سبزوار چشم به جهان گشود. پدرش استاد محمد تقی شریعتی مزینانی بود. وی در خانواده‌ای روحانی متولد شده بود. این سخنران و نظریه‌پرداز می‌نویسد: پدرم نخستین سازنده ابعاد روحم؛ کسی که برای نخستین‌بار هم هنر فکر کردن را به من آموخت و هم فن انسان بودن را. طعم آزادی، شرف، پاکدامنی، مناعت، عفت روح، استواری، ایمان و استقلال دل را..."

وی در کودکی برای آموختن قرآن به مکتب خانه روستا رفت و در واقع نخستین معلم او ملا زهرا مکتب‌دار روستای کاهک بود. علی در سال ۱۳۱۹ وقتی ۷ ساله بود در دبستان "ابن یمین" مشهد ثبت‌نام کرد، ولی پدر به خاطر ناآرام شدن اوضاع کشور (تبعید رضاشاه و اشغال کشور توسط متفقین) خانواده‌اش را به روستا فرستاد. در ۱۳ سالگی وارد دبیرستان فردوسی شد. در ۱۶سالگی سیکل اول دبیرستان (کلاس نهم نظام قدیم) را به پایان رساند و وارد دانشسرای مقدماتی شد. اما در سال دوم دانشسرا که همزمان با اوج گیری نهضت ملی و نخست وزیری دکتر محمد مصدق بود گویی همه چیز تغییر کرد. دکتر شریعتی در سال ۱۳۳۱ "انجمن اسلامی دانش‌آموزان و دانشجویان" را تأسیس کرد و در مدت ۸ سال برگزاری جلسه‌های هفتگی آن را که شامل سخنرانی، بحث و تحقیق در مسائل فکری و مکاتب فلسفی و اقتصادی بود بر عهده داشت. در سال آخر دانشسرا به پیشنهاد پدر آغاز به ترجمه کتاب "ابوذر" کرد.پس از فارغ‌التحصیل شدن از دانشسرا در روز بیستم مهر ۱۳۳۱، در اداره فرهنگ (آموزش و پرورش) استخدام شد و از روز یازدهم آبان همان سال در دبستان "کاتب پور" مشهد مشغول تدریس شد. وی کتاب "مکتب‌واسطه اسلام" را در همین زمان نوشت.شریعتی ضمن کار در دبستان، در کلاس‌های شبانه به تحصیل ادامه داد و دیپلم کامل ادبی گرفت. در همان روزها در کنکور حقوق شرکت کرد و پس از تأسیس "دانشکده علوم و ادبیات انسانی" در مهر ۱۳۳۴ علی وارد این دانشکده شد.

دکتر شریعتی در تیر ۱۳۳۷ ازدواج کرد و در سال ۱۳۴۴ و بعد از موفقیت در امتحانات "شورای عالی اداری" به عنوان کارشناس کتاب‌های درسی به تهران منتقل شد و با مرحوم برقعی و شهید باهنر همکاری کرد. در آن روزها "سازمان جلب سیاحان" از وی خواست کتابی تاریخی فرهنگی درباره استان خراسان بنویسد و او کتاب "راهنمای خراسان" را نوشت. از کارهای دیگر دکتر شریعتی در این دوره ترجمه کتاب "سلطان پاک" نوشته پروفسور لویی ماسینیون بود.

وی در سال ۱۳۴۷ کتاب کویر را منتشر کرد. شریعتی در این سال با دعوت استاد شهید مرتضی مطهری برای سخنرانی به حسینیه ارشاد تهران رفت. در واقع دریچه‌ای نو برای خدمت به دین در برابرش گشوده شده بود.

دکتر شریعتی در سال ۱۳۴۹ به بخش تحقیقات وزارت علوم در تهران منتقل شد. موضوع تحقیق او "تعلیم‌وتربیت در اسلام" بود. این کتاب در اوایل پیروزی انقلاب اسلامی به نام "مکتب و تعلیم و تربیت" چاپ شد. از سال ۱۳۴۶ تا ۱۳۵۲ تلاش فراوانی در ایجاد آگاهی و علاقه نسل جوان به دین مبین اسلام کرد. سال ۱۳۴۹ و ۱۳۵۰ سال‌های پرکاری وی بود. در تابستان ۱۳۵۲ مأموران ساواک به خانه او در مشهد حمله کردند. اسفندماه سال ۱۳۵۳، شریعتی پس از تحمل ۱۸ ماه زندان انفرادی در کمیته شهربانی آزاد شد. اسارت درازمدت در سلول، او را سخت به نور آفتاب حساس کرده بود و از نظر روحی هم بسیار افسرده شده بود. رژیم همه راه‌های مبارزه اجتماعی را بر او بسته بود، حسینیه ارشاد تعطیل و او از تدریس در دانشگاه محروم شده بود. مبارزه مخفی هم عملاً امکان نداشت. ساواک او را شدیداً تحت نظر داشت و روز به روز هم حلقه این محدودیت‌ها تنگ‌تر می‌شد: "ظاهراً آزاد هستم و از قید اسارت، به اصطلاح رهایی یافته‌ام ولی آنچه مسلم است نوع زندانم تغییر کرده و از زندان دولتی به زندان خانه منتقل شده‌ام."

دکترعلی شریعتی اواخر ماه مه ۱۹۷۷ برابر با ۲۹ خرداد ۱۳۵۶ در لندن درگذشت و هم‌اکنون آرامگاه وی در مکانی نزدیک به مقبره حضرت زینب کبری(س) در دمشق سوریه است. کتاب‌های شریعتی بی‌شمار و متنوع‌اند. آثار منتشر شده او شامل ۲۰ کتاب و بیش از ۵۰ رساله است.

سرپرست ارکستر الوند همدان مطرح کرد

لزوم توجه ویژه به تدریس تخصصی موسیقی در همدان

تدریس تخصصی موسیقی تأثیر مثبتی در آینده موسیقی همدان دارد به طوری که اساتید موسیقی همدان وارد این رشته شده و به صورت آکادمیک نسبت به کسب آموزش‌های استاندارد می‌پردازند.

به گزارش فارس، مردم همدان هیچگاه علاقه خود را به هنر موسیقی کتمان نکرده و با حضور گسترده خود در سالن‌های اجرای کنسرت‌ها خواهان افزایش برگزاری چنین برنامه‌های فرهنگی و هنری هستند. همین امر موجب شده است تا در بین هنرمندان بومی استان نیز شور و نشاط مضاعفی ایجاد شود و آنها را در مسیر فعالیت بیشتر در این حوزه قرار دهد.از این‌رو برگزاری کنسرت‌های متعدد توسط هنرمندان بومی همدان در سال گذشته و همچنین تأسیس ارکستر الوند همدان و اجراهای متعدد این گروه را می‌توان در این راستا برشمرد.در همین رابطه سرپرست گروه ارکستر الوند با بیان اینکه بیش از ۴۰ نفر از هنرمندان موسیقی همدان با این ارکستر همکاری دارند، اظهار کرد: با توجه به ۲ اجرای موفقی که در ماه‌های اخیر داشتیم از چند استان دیگر دعوتنامه برای اجرا دریافت کردیم که در حال بررسی آنها هستیم.

حسین زندی گفت: برای برنامه‌های آینده گروه، تمرینات خود را با رویکردی جدید مجدداً آغاز کرده و قصد داریم از هنرمندان و خواننده‌های مطرح کشوری نیز در اجراهای آینده خود استفاده کنیم.

سرپرست ارکستر الوند همدان افزود: با توجه به حجم وسیع گروه از همه هنرمندان موسیقی همدان بخصوص نوازندگان سازهای ایرانی، مضرابی و ویولون‌ها برای حمایت و همکاری دعوت می‌کنم که به ما بپیوندند.

زندی با بیان اینکه در این مدت تنها از حمایت‌های اداره ارشاد بهره‌مند بوده‌ایم، بیان کرد: در همین چند ماه بالغ بر ۱۰ میلیون تومان هزینه گروه بوده که بیشتر آن از طریق خود اعضاء تأمین شده است. وی گفت: با توجه به اینکه این ارکستر مربوط به همدان و متعلق به این شهر است، انتظار می‌رود که همه ادارات و دستگاه‌ها توجه ویژه‌ای به این گروه داشته باشند.

زندی با انتقاد از بها ندادن به هنرمندان بومی همدان توسط مسئولان افزود: در بسیاری از جشنواره‌ها و برنامه‌های مهم استان همچون بزرگداشت مفاخری چون بوعلی یا سیدجمال‌الدین اسدآبادی و... که میهمانان داخلی و خارجی هم حضور دارند اجرای ارکستر الوند می‌تواند بیش از پیش در مراسم تأثیرگذار باشد.

وی با بیان اینکه بسیاری از افراد گروه ارکستر الوند را دانشجویان همین دانشگاه تشکیل می‌دهند، گفت: این افراد در کنار تحصیل اقدام به فعالیت‌های عملی و شرکت در اجراها می‌کنند که می‌تواند در آینده حرفه‌ای آنان بسیار تأثیرگذار باشد.

این مدرس موسیقی با اشاره به فعالیت گسترده این گروه در حوزه موسیقی بیان کرد: نزدیک به ۲ سال از راه‌اندازی این رشته می‌گذرد که ۱۵۰ دانشجو نیز در آن در حال تحصیل هستند که ترم آینده شاهد پایان تحصیلات نخستین فارغ‌التحصیلان آن خواهیم بود.

طرح روز

عامل لغو کنسرت!

طرح- آنلاین۵۵

سیما

خواننده تیتراژ «ماه عسل» عوض شد

پس از به توافق نرسیدن بابک جهانبخش با احسان علیخانی قرار است یک خواننده جوان تیتراژ ماه‌عسل ۹۴ را بخواند.

به گزارش پایگاه خبری موسیقی ما، هفته گذشته خبری منتشر شد مبنی بر اینکه بابک جهانبخش و احسان‌خواجه‌امیری تیتراژ ابتدایی و پایانی برنامه «ماه عسل ۹۴» را می‌خوانند.

این خبر بازخورد گسترده‌ای در فضای مجازی داشت اما بابک جهانبخش در ادامه روی صفحه اینستاگرام خود یک پست موقت را به اشتراک گذاشت. وی خبر را تکذیب نکرد ولی گفت که با احسان علیخانی به توافق نرسیده است و تیتراژ این برنامه را نمی‌خواند. پس از این باز هم بازار شایعات داغ شد. پس از اینکه تیزر ماه‌عسل ۹۴ با قطعه «نگران منی» زنده‌یاد مرتضی پاشایی روی آنتن رفت، برخی رسانه‌ها این اثر را گزینه نهایی آغاز این برنامه دانستند. اما شنیده‌ها حکایت از آن دارد که امیرعلی بهادری خواننده تیتراژ ابتدایی ماه عسل ۹۴ است. این خبر درحالی چند ساعت مانده به پخش قسمت اول ویژه برنامه لحظات افطار شبکه ۳ اعلام شد که قرار بود امیرعلی بهادری ملودی قطعه بابک جهانبخش را بسازد.

کیارستمی داستان راهبه‌ها را در چین می‌سازد

عباس کیارستمی که قرار بود فیلمی با موضوع زنی خدمتکار را کارگردانی کند از ساخت این فیلم منصرف شد و در نظر دارد داستان راهبه‌های یک صومعه را شهریورماه در چین کارگردانی کند.

سال گذشته ژولیت بینوش بازیگر سینمای جهان که سابقه همکاری با عباس کیارستمی را دارد در گفت‌وگویی با ایندی وایر اعلام کرد که کیارستمی قصد ساخت فیلمی در چین را دارد که موضوع آن به زن خدمتکاری برمی‌گردد که در مجتمع بزرگی وظیفه نظافت اتاق‌ها را برعهده دارد.

به گزارش مهر، این خبر در حالی مطرح شد که کیارستمی آن را رد نکرد ولی دیگر اطلاعات بیشتری هم درباره این پروژه منتشر نشد. حال به نظر می‌رسد کیارستمی از ساخت این فیلمنامه منصرف شده و هم‌اکنون در نظر دارد داستان جدیدی را جلوی دوربین ببرد که البته آن هم در چین می‌گذرد. داستان فیلم جدید کیارستمی مربوط به راهبه‌های یک صومعه در چین است که به‌دلیل باورهای دینی‌شان ازدواج نمی‌کنند و قرار است شهریورماه سال جاری کلید زده شود. کیارستمی پس از بازدید از لوکیشن‌های موردنظر در چین، تصمیم می‌گیرد داستانی درباره راهبه‌های یک صومعه را براساس فضای موجود در این کشور بسازد. ضمن اینکه مجموع عوامل این فیلم‌سینمایی چینی هستند.

معرفی کتاب

فرهنگ و آداب روزه‌داری با غذاهای طبیعی

دایره‌المعارفِ روزه و بهداشت و آشپزی

با فرا رسیدن ماه رمضان، برخی کتاب‌های خوب و مفید که برای این ایام و مناسبت‌های شمسی و قمری آن تناسب دارند، معرفی خواهند شد. کتاب فرهنگ و آداب روزه‌داری با غذاهای طبیعی؛ دایره‌المعارفِ روزه و بهداشت و آشپزی یکی از این کتابهاست .

تغییر عادات روزمره غذایی روزه‌داران در ماه رمضان، یک متخصص گیاهان دارویی و یک مدرس تغذیه گیاهی را بر آن داشته است تا دست به قلم شوند و از روزه‌داری با محوریت خوراکی‌ها و غذاهای طبیعی بنویسند. محمد دریایی و رسول حیدری در این کتاب تلاش کرده‌اند ضمن تشریح تأثیر روزه بر بخش‌های مختلف بدن انسان و ویژگی‌های رژیم غذایی این ماه، انواع و اقسام خوراکی‌ها و غذاهای طبیعی و شیوه تهیه آنها را ذکر کنند.

خوراکی‌هایی که استفاده آنها در سحر و افطار و زمان بین اذان مغرب تا اذان صبح، مفید به فایده بوده و با وضعیت گوارشی و هاضمه انسان روزه‌دار تطابق کامل دارد. روزه در جهان طب و بهداشت، تغذیه در ماه‌رمضان، توصیه‌های سحری، انحراف در الگوی تغذیه صحیح ماه رمضان، پیام‌های بهداشتی، سحری‌ها، افطاری‌ها، غذاهای شیرین و شیرینی‌ها، شربت‌ها و دمنوش‌ها، بخش‌های مختلف این کتاب را تشکیل می‌دهند. «فرهنگ و آداب روزه‌داری با غذاهای طبیعی» توسط انتشارات سفیر اردهال منتشر شده و تاکنون ۳ مرتبه تجدید چاپ شده است.

پیام تاریخ، تمدن و فرهنگ مادستان
The Message Of Madestan's History & Civilization & Culture
روزنامه همدان پیام
۷
شنبه ● ۳۰ خردادماه ۱۳۹۴ ● شماره ۲۳۷۹
اقتصاد
eghtesad@hamedanpayam.com

انحصار واردات خودرو لغو شد؟

رئیس مجمع عالی واردات اتاق بازرگانی ایران از لغو دستورالعمل انحصاری شدن واردات خودرو خبر داده با این حال وزارت صنعت، معدن و تجارت موضع‌گیری رسمی در این باره نداشته است.

به گزارش ایسنا، بهمن ماه سال گذشته وزارت صنعت، معدن و تجارت با ابلاغ دستورالعملی واردات خودرو را منحصر به نمایندگی‌های رسمی خودروسازان خارجی کرد. این اقدام انتقاد بسیاری از کارشناسان از اساتید دانشگاه گرفته تا نمایندگان مجلس را به دنبال داشت.

با بالا گرفتن این انتقادات، وزارت صنعت، معدن و تجارت دستورالعمل اولیه خود را تعدیل کرد.با این حال این اقدام نیز منجر به رفع انحصار واردات خودرو نشد به‌گونه‌ای که به گفته کارشناسان، نمایندگی‌های رسمی از فروش گارانتی و صدور اجازه واردات خودرو به واردکنندگان متفرقه خودداری می‌کنند و نتیجه آن نیز افت شدید واردات خودرو در سال جاری براساس جدیدترین آمار گمرک بوده است.در این زمینه یک کارشناس صنعت خودرو از این اقدام نمایندگی‌های رسمی انتقاد کرده است. فربد زاوه در این باره اظهار کرده "تبعات انحصاری شدن واردات خودرو در حال نمایان شدن است. با خودداری نمایندگی‌های رسمی از فروش گارانتی و حذف واردکنندگان متفرقه، واردات خودرو کاهش یافته است. نمایندگی‌های رسمی به دنبال کاهش بیشتر واردات، بر هم خوردن تعادل عرضه و تقاضا و در نهایت افزایش قیمت محصولات خود هستند".

در این شرایط و در حالی‌که موضوع انحصار در واردات خودرو مجددا مورد انتقاد کارشناسان قرار گرفته و اخیرا نیز رئیس کمیسیون صنایع و معادن مجلس گزارش‌های پیشین درباره گران‌فروشی برخی شرکتهای واردکننده خودرو را تایید کرده است، رئیس مجمع عالی واردات اتاق بازرگانی ایران اظهار کرده که دستورالعمل انحصاری شدن واردات خودرو لغو شده است و این در حالی است که وزارت صنعت، معدن و تجارت هنوز موضع‌گیری رسمی در این باره نداشته است.

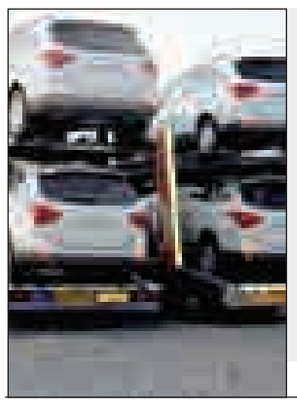

خبر

صادرات عسل ایرانی به اروپا

طبق گفته‌های معاون وزیر جهاد کشاورزی بابیان اینکه رتبه ایران در تولید عسل جهان کمتر از ۱۰ است و ترکیه و چین از جمله مقاصد صادراتی عسل ما هستند؛ ضمن اینکه برخی از کشورهای اروپایی نیز با واسطه از ما عسل خریدند.

حسن رکنی افزود: همین شرایط به ما کمک می‌کند که بتوانیم بخشی از تولیدمان را به دیگر کشورها صادر کنیم.وی میزان تولید عسل در کشور را حدود ۷۵ هزار تن اعلام و اضافه کرد: سال گذشته حدود ۵ هزار تن عسل از کشور صادر شد؛ ضمن اینکه کشورهای مختلفی داوطلب دریافت این محصول از ایران بودند.

وی تنوع گل و گیاهی کشور را عامل تولید عسل‌های متنوع و باخاصیت دارویی دانست و به مهر گفت: در زمینه بسته‌بندی تشکل‌های ما اقداماتی را انجام دادند که لازم بوده اما کافی نبوده است؛ ما برای به دست آوردن ارزش افزوده کامل باید کیفیت و تنوع بسته‌بندی‌مان را بالا ببریم.

سوآپ بنزین ایران در دریای خزر از سرگرفته شد

با وجود توقف سوآپ نفت کوره ایران از کشورهای حوزه آسیای میانه و آسیای مرکزی، نخستین محموله سوآپ بنزین ایران در پایانه نفتی بندر انزلی تخلیه و ذخیره سازی شد.

به گزارش مهر، سوآپ فرآورده‌های نفتی ایران به ویژه سوآپ نفت کوره از کشورهای حاشیه دریای خزر، آسیای میانه و مرکزی و حوزه قفقاز به دلیل بالا بودن ظرفیت مازاد تولید این فرآورده نفتی در کشور فعلا متوقف شده است.همزمان با توقف سوآپ نفت کوره ایران از کشورهای حوزه آسیای میانه و آسیای مرکزی، نخستین محموله سوآپ بنزین ایران در اسکله‌های نفتی بندر انزلی تخلیه و ذخیره سازی شد.

فردین چراجی مدیر شرکت ملی پخش فرآورده‌های نفتی منطقه گیلان با اشاره به آغاز از سرگیری سوآپ بنزین از منطقه دریای خزر، گفت: نخستین محموله سوآپ بنزین در اسکله بندر انزلی تخلیه، ذخیره و به انبار نفت انتقال یافت.

قیمت بلیت قطار فعلا گران نمی‌شود

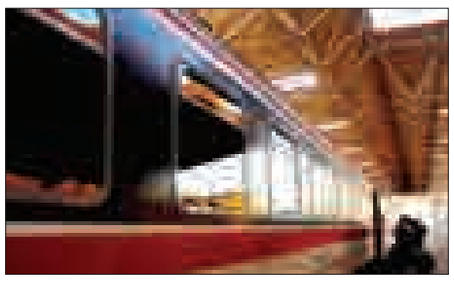

هم اکنون فروش بلیت قطار تا تاریخ ۱۰ مهرماه انجام می شود و قیمت آن تا پایان طرح تابستانی افزایشی ندارد.

معاون مسافری شرکت راه آهن به مهر گفت: پیش فروش بلیت قطار از تاریخ ۱۱ خرداد آغاز شده و تا تاریخ ۱۰ مهرماه بلیت فروخته می‌شود و مسافران می‌توانند برای این تاریخ‌ها از مراکز معتبر فروش بلیت قطار و سایت اینترنتی شرکت راه‌آهن، بلیت خود را خریداری کنند.معاون مسافری شرکت راه آهن با اشاره به اینکه افزایش قیمت بلیت تا تاریخ ۱۰ مهرماه که بلیت فروخته می‌شود نداریم، بیان کرد: افزایش قیمتی اعمال نشده تا مسافران با قیمت‌های سال گذشته، بلیت‌ها را خریداری کنند و مشکلی نداشته باشند.

مرغ‌های بازار همدان ارگانیک نیستند

ابهام در تولید مرغ سبز

▪ مردم مطالبه‌گر نبوده و همراهی نمی‌کنند

مرغ‌های ارگانیک با برندهای مختلفی چون مرغ سبز، الماس سبز و... با اختلاف قیمتی چند هزارتومانی نسبت به مرغ‌های معمولی در بازار همدان به فروش می‌روند. با این توجیه که در تولید این مرغ‌ها هیچگونه آنتی‌بیوتیکی استفاده نشده است. در صورتی که طبق گفته رئیس اتاق اصناف مرکز همدان در حال حاضر نمی‌توان گفت هیچ مرغ ارگانیکی در بازار همدان وجود ندارد.

حمیدرضا فرسایی‌وحید، در نشست خبری خود عنوان کرد که فقط یک نوع مرغ با عنوان الماس‌سبز، در بازار وجود دارد که ارگانیک بودن آن در دست بررسی است و هنوز اعلام قطعی نشده که این برند را می‌توان به عنوان مرغ ارگانیک معرفی کرد یا خیر. در صورتی که در حال حاضر در بازار همدان برندهای مختلفی به عنوان مرغ ارگانیک فروخته می‌شود.

وی همچنین در ادامه صحبت‌هایش گفت: در تحقیقات متوجه شده‌ایم که همه مرغ‌ها شرایط و کیفیت مرغ همدان را دارند. مرغ هما هم که با کیفیت‌تر از مرغ همدان معرفی می‌شود همان کیفیت را دارد اما تا چند هفته پیش با اختلاف قیمت ۲ هزار تومانی نسبت به مرغ همدان به فروش می‌رفت که قیمت آن هم در کمیسیون نظارت استان بررسی و اصلاح شد و در حال حاضر با اختلاف قیمت ۵۰۰ تومانی در بازار همدان به فروش می‌رود که این مبلغ هم فقط به خاطر هزینه حمل‌ونقل آن است که در آینده این هزینه هم برداشته خواهد شد و حتی ممکن است از مرغ همدان هم ارزان‌تر به فروش برود.

طبق گفته‌های فرسایی تا ماه آینده برخی مشکلات در تولید و عرضه مرغ همدان مرتفع خواهد شد که موجب می‌شود این مرغ به برندی در کشور تبدیل شود.

فرسایی همچنین یکی از اقدام‌های مهمی که در این راستا انجام شد را نصب تابلوهای الکترونیکی توسط ۵۰ درصد از فروشگاه‌های مرغ در همدان عنوان کرد و گفت: سیستم نرم‌افزاری آنها طوری نصب شده که امکانات زیادی دارند که می‌توان از آنها در قصابی‌ها و پروتئین‌سراها هم استفاده کرد.

وی گفت: مرغ‌فروشی‌هایی که بیش از ۲ بار گران‌فروشی کنند پلمب خواهند شد.

***اختلاف قیمت‌های بازار زمینه اقتصاد باز**

در حال حاضر مردم شاهد متفاوت بودن قیمت بسیاری از کالاهای مشابه در فروشگاه‌های حتی یک خیابان هستند که این مشکل بحث نظارت و بازرسی بر قیمت‌ها را به میان می‌آورد. اما فرسایی در پاسخ به سؤال خبرنگار همدان‌پیام بر همین مبنا، اعلام کرد که اقتصاد باز الگوی اقتصاد کشور است پس این اختلاف قیمت‌ها باید در بازار وجود داشته باشند؛ زیرا این موضوع فضای بازار را به فضایی رقابتی تبدیل می‌کند و فروشندگان را به ارائه خدمات بهتر به مشتری وامی‌دارد.

فرسایی در ادامه صحبت‌هایش بیان کرد: قیمتگذاری کالا به طور یکنواخت در کل شهر یا کشور تضییع حقوق مصرف‌کننده است. اما ما فروشندگان را ملزم به نصب اتیکت قیمت بر روی کالاها کرده‌ایم که تاکنون ۸۰ هزار اتیکت توسط واحدهای صنفی در همدان نصب شده و همین موجب ایجاد رقابت و حق انتخاب بیشتر مشتریان می‌شود، به طوری که مردم خودشان تنظیم بازار می‌کنند.

طبق گفته‌های وی وقتی بازار رقابتی ایجاد شود فروشندگان خدمات بیشتر با قیمت مناسب‌تری ارائه می‌کنند.

فرسایی افزود: بازار امروز برندینگ است، پس با این کار، تبلیغات زیاد می‌شود و در بازار تبلیغات هم اشتغالزایی و درآمدزایی انجام می‌شود.

وی همچنین ادامه داد: مردم باید در رابطه با گران‌فروشی و دیگر تخلفات اصناف، همکاری کنند. یکی از بزرگترین مشکلات ما در رابطه با نظارت و بازرسی مطالبه نکردن مردم است. وقتی آنها نان خمیر از نانوایی می‌خرند، چرا دلیلش را از نانوایی نمی‌پرسند؟ یا چرا به ما گزارش نمی‌کنند؟ مردم باید مطالبه کنند و آنها هم وظیفه‌شان پاسخگویی است.

وی در ادامه به گلایه از شهرداری در خصوص مسائل مرتبط با اصناف، افزود: یک سال است که ساماندهی بازار خودروی همدان را در دستور کار قرار داده‌ایم زیرا از مطالبات مردم است.

فرسایی با بیان اینکه نظارت لازم در بازار خودرو اعمال نمی‌شود، گفت: تنها خودرو در این مکان معامله نمی‌شود و افرادی هستند که تنها با یک میز مشغول نوشتن قولنامه‌های سوری برای خرید و فروش انواع خودروها هستند و نامه‌نگاری‌هایی که با مسئولان شهری و فرمانداری صورت گرفته تا کنون بی‌پاسخ مانده است.

وی در نهایت گفت: نظارت‌ها ضعیف است و اگر نظارت باشد همه مشکلات شهر حل خواهد شد.

افزایش قیمت‌ها واقعی نیست

رئیس نظارت و بازرسی اتاق اصناف همدان هم به وجود کالاهای قلابی و گران فروختن آنها توسط فروشگاه‌ها اشاره کرد و گفت: حتی بازرسان هم جنس‌های قلابی که در بسته‌بندی برندهای معروف ارائه می‌شوند را نمی‌توانند از هم تشخیص دهند. پس مردم باید روی آن را بتراشند و به وسیله یک پیامک به شماره درج شده بر روی کالا از صحت آن اطلاع یابند ولی متأسفانه مردم همدان در این مورد کوتاهی می‌کنند و با وجود اینکه تفاهم‌نامه‌ای با بهزیستی بسته‌ایم و بازرسان بهداشتی آنها به بازرسان ما اضافه شده‌اند و تعداد زیادی بازرس افتخاری نیز داریم، اما تا مردم مطالبه‌گر نباشند این مسائل حل نمی‌شوند.

طبق گفته‌های حمیدرضا بابایی حتی دانشگاه علوم پزشکی همدان هم کالاهای پزشکی خود را از تهران می‌خرند و این به این دلیل است که حتی شناسایی به عنوان مثال کالاهای پزشکی برای پزشکان هم مشکل است.

به گفته وی ما باید نگاهی ریشه‌ای به گرانی داشته باشیم. در حال حاضر افزایش قیمت‌ها معقولانه و واقعی نیستند به طوری که همه هزینه‌های اصناف از بیمه و مالیات گرفته تا اجاره‌بها و قیمت انرژی اضافه شده ولی سودشان هنوز همان ۲۰ درصد ۴ سال پیش است.

به گفته بابایی این سود در حال حاضر باید به ۴۰ درصد برسد تا اصناف ضرر نکنند و ما هم به راحتی بتوانیم با تخلفات آنها مقابله کنیم. ولی وقتی می‌بینیم همه قیمت‌ها افزایش یافته به جز سود فروشندگان ما هم نمی‌توانیم برخورد زیادی با اصناف داشته باشیم.

وی در این زمینه گفت: اگر بخواهیم با متخلفان در صنف پوشاک، خرازی و کیف و کفش که کمترین سود را می‌برند برخورد کنیم باید ۷ هزار واحد صنفی را پلمب کرده و حدود ۲۱ هزار نفر را بیکار کنیم.

وی با بیان اینکه ترازوهای واحدهای صنفی مورد بررسی قرار می‌گیرند، خاطرنشان کرد: در حال حاضر با یک شرکت برای بررسی ترازوهای واحدهای صنفی و راستی‌آزمایی آن‌ها قراردادی منعقد شده است.

۳۷۰ هزار تومان سهم اسکناس هر ایرانی

حجم اسکناس و مسکوک در دست مردم به ۲۸۷ هزار و ۲۳۸ میلیارد ریال در بهمن گذشته رسیده که حدود ۳/۶ درصد از کل نقدینگی کشور محاسبه می‌شود. این اعداد وقتی با درصدهای سال‌های گذشته مقایسه می‌شود، کاهش نسبت اسکناس و مسکوک دست مردم نسبت به نقدینگی کشور به خوبی قابل مشاهده خواهد بود.

حجم اسکناس و مسکوک در دست مردم به ۲۸۷ هزار و ۲۳۸ میلیارد ریال در بهمن گذشته رسیده است که حدود ۳/۶درصد از کل نقدینگی کشور محاسبه می‌شود. این اعداد وقتی با درصدهای سال‌های گذشته مقایسه می‌شود، کاهش نسبت اسکناس و مسکوک دست مردم نسبت به نقدینگی به گزارش تابناک، در حالی حجم اسکناس به نقدینگی ۳/۶ درصد برآورد می‌شود که در سال ۹۲ این نسبت ۵/۶درصد و در سال‌های ۹۱، ۹۰ و ۸۹ به ترتیب ۷/۲، ۷/۴و ۷/۶درصد بوده است. پول نقد به صورت اسکناس و مسکوک در دست اشخاص شناخته‌شده‌ترین ابزار پرداخت است که توسط آن تسویه مبادلات بدون نیاز به هیچ نوع نهاد واسطه‌ای انجام‌پذیر است.

با لحاظ کردن ایران چک‌های بانک مرکزی در آمار اسکناس و مسکوک منتشر شده، کل مبلغ اسکناس و مسکوک در سال ۹۱ به ۳۹۰ هزار میلیارد ریال می رسد.

بر این اساس نسبت اسکناس و مسکوک در دست اشخاص به تولید ناخالص داخلی به قیمت‌های جاری معادل ۴/۷ درصد بوده است که ۰/۵واحد درصد نسبت به سال ۱۳۹۰ افزایش نشان می‌دهد.

مبلغ اسکناس و مسکوک در دست اشخاص به ازای هر فرد معادل در سال ۹۱، ۴ میلیون و ۳۴۲ هزار ریال گزارش شده که این عدد برای سال ۹۳، ۳ میلیون و ۷۳۰ هزار ریال برآورد شده است.

بازار

بن کارگران به ۱۳۰هزار تومان افزایش می‌یابد؟

دبیرکل کانون عالی شوراهای اسلامی کار کشور از آماده شدن بسته پیشنهادی کانون در صورت عدم تصویب افزایش حق مسکن کارگران در هیات وزیران خبر داد.

رحمت‌الله پورموسی به ایسنا گفت: در جلسه چند هفته قبل کانون عالی شوراهای اسلامی کار کشور نامه‌ای به شورای عالی کار نوشته و تقاضا کردیم که در اسرع وقت جلسه‌ای با دستور کار عدم تصویب افزایش حق مسکن کارگران تشکیل شود.

وی ادامه داد: تنها آیتمی که برای لحاظ شدن در فیش های حقوقی کارگران نیاز به تایید هیات وزیران دارد، حق مسکن کارگران است و در همان جلسه تعیین مزد سال ۱۳۹۴ وزیر کار اعلام کردند که مصوبه را از هیات وزیران می‌گیرند.

پورموسی تاکید کرد: نمایندگان کارگران در شورای عالی کار با افزایش ۱۷ درصدی دستمزد به این دلیل موافقت کردند که مزایای جانبی برای آن پیش بینی شده بود، در واقع دولت در جریان افزایش ۱۷ درصدی دستمزد، بند ۲ ماده ۴۱ را مدنظر قرار داد و عنوان کرد که درصد افزایش حداقل حقوق بالا نرود تا آثار تورمی نداشته باشد ولی در مقابل مزایای جانبی برای کارگران پیش‌بینی شود.

پورموسی اضافه کرد: بر اساس مصوبه جلسه تعیین مزد سال ۱۳۹۴، سنوات کارگران از ۵۰۰ تومان در روز به ۱۰۰۰ تومان افزایش یافت، بن خواربار به ۱۱۰ هزار تومان رسید و حق مسکن هم ۲۰ هزار تومان افزایش پیدا کرد اما متاسفانه با وجود ابلاغ بخشنامه مزد ۹۴، هنوز تکلیف افزایش حق مسکن کارگران مشخص نیست و در فیش های حقوقی کارگران اعمال نمی شود.

وی در پایان از ارائه پیشنهادی جایگزین در صورت عدم تصویب افزایش حق مسکن کارگران در هیات وزیران خبر داد و گفت: پیشنهاد مشخص ما این است که اگر هیات وزیران افزایش ۲۰ هزار تومانی حق مسکن را نمی‌پذیرد این رقم را روی بن خواربار کارگران بیاورد و ۱۱۰ هزار تومان بن کارگری را به ۱۳۰ هزار تومان افزایش دهد تا این امر به نوعی جبران شود.

بورس

افزایش کارمزدها نوسان‌گیری در بورس را کمرنگ می‌کند

هرچند حضور نوسان‌گیران در بورس مزایایی دارد اما برای جلوگیری از هیجان در بورس می‌توان کارمزد نوسان‌گیری در بورس را افزایش داد.

یک کارشناس بازار سرمایه گفت: در شرایط فعلی یکی از راه‌های از بین بردن فعالیت نوسان‌گیران در بورس افزایش کارمزد معاملات است.سعید رئیسی به تسنیم گفت: در شرایط فعلی بازار سرمایه منتظر مشخص شدن نتیجه مذاکرات است تا سهامداران با آسایش خیال وارد معاملات بورس شوند.

این کارشناس بازار سرمایه افزود: تجربه ۱۱ فروردین امسال نشان می دهند واکنش سهامداران به مذاکرات هسته ای به دو گروه متفاوت تقسیم می‌شود که بر این اساس ریسک‌پذیرها چند روز قبل از مشخص شدن نتایج مذاکرات وارد بازار می شوند و برخی دیگر که ریسک گریزها هستند مایلند پس از اعلام نتیجه مذاکرات در بورس سرمایه گذاری کنند.وی با اشاره به این که در شرایط کنونی، فضای نوسان‌گیری برای برخی سهامداران فراهم است گفت: بنظر می رسد افزایش کارمزد معاملات بتواند تا حدودی جلوی نوسان‌گیران در بورس را بگیرد.

این کارشناس بازار سرمایه گفت: البته حضور نوسان‌گیران در بورس مزایا و معایبی دارد که کمک به نقدشوندگی سهام از مزایا و ایجاد روند هیجانی در بورس از معایب آن است.

خبر

پیش‌بینی تحقق نفت بالای ۷۰ دلاری در پاییز

تعیین سقف ثابت ۳۰ میلیون بشکه نفت در اوپک در صورت رعایت اعضا می‌تواند رشد قیمت‌ها تا ۷۰ دلار و بیشتر را در فصول پرتقاضاتر پاییز و زمستان به دنبال داشته باشد.

تعیین سقف ثابت ۳۰ میلیون بشکه نفت در اوپک در صورت رعایت اعضا می تواند رشد قیمت ها تا ۷۰ دلار و بیشتر را در فصول پرتقاضاتر پاییز و زمستان به دنبال داشته باشد.

به گزارش تابناک، این پیش‌بینی را محمد خطیبی نماینده سابق ایران در اوپک در صورتی قابل تحقق می‌داند که روند کنونی در این بازار ادامه نیابد و سقف تولید اوپک بیش از ۳۰ میلیون تعریف شده نشود.به گفته وی، در حال حاضر تولید اوپک به ۳۱ میلیون و ۲۰۰ هزار بشکه رسیده که این میزان تولید نیز بدون توزیع و سهمیه بندی خاص صورت گرفته است.خطیبی اضافه می‌کند: سه سال متوالی است که سقف ۳۰ میلیون بشکه تایید می‌شود بدون آنکه این سقف را بین اعضا توزیع کنند و بدون آنکه این سقف رعایت شود. در حال حاضر تولید اوپک به ۳۱ میلیون و ۲۰۰ هزار بشکه رسیده است که این میزان تولید بر اساس دیپلماسی برخی از اعضا که تمایل به بالا رفتن قیمت‌ها ندارند، انجام می شود.

او با بیان اینکه بازار نفت مانند دیگر بازارها تابعی از عرضه و تقاضاست، متذکر شد: در ماه‌های اخیر که به دنبال جنگ یمن قیمت‌ها شروع به افزایش کرد، عربستان تولید خود را به رقم بی‌سابقه ۱۰ میلیون و ۳۰۰ هزار بشکه رساند. اگر این افزایش تولیدها کنترل شود و سطح تولید در حد همان ۳۰ میلیون بشکه باقی بماند، باتوجه به رشد تقاضا در فصول پاییز و زمستان می‌توان انتظار رسیدن به قیمت‌های ۷۰ دلار و بیشتر را داشت.

خطیبی تصریح کرد: از سوی دیگر حتی در صورت برداشتن تحریم‌های نفتی نمی‌توان انتظار داشت که ایران به طور ناگهانی به بازار نفت باز گردد چراکه کشورهای طرف معامله برای سال آتی خود قراردادهای نفتی‌شان را منعقد کرده‌اند. از این رو بازگشت ایران به بازار نفت بازگشتی زمان‌بر خواهد بود. لذا از افزایش نیم میلیون بشکه شروع شده و به هر میزان که بتوانیم بازاریابی موفق داشته باشیم، صادراتمان افزایش خواهد یافت.

عکس و مکث

بدون شرح...

وقتی فارسی پاس داشته نمی‌شود

عکس: همدان پیام

پیام تاریخ، تمدن و فرهنگ مادستان
The Message Of Madestan's History & Civilization & Culture
روزنامه همدان پیام
۸
شنبه ● ۳۰ خردادماه ۱۳۹۴ ● شماره ۲۳۷۹
حادثه
hadese@hamedanpayam.com

مرگ کارگر جوان در عمق ۲۰ متری چاه

سخنگوی سازمان آتش‌نشانی و خدمات ایمنی شهرداری تهران ضمن تشریح عملیات هفت‌ساعته آتش‌نشانان برای نجات جان دو کارگر در عمق چاه، از مرگ یکی از آنان خبر داد.

سید جلال ملکی در گفت‌وگو با ایسنا، در این باره گفت: وقوع حادثه چاه در ساعت ۱۲:۰۳ امروز به سامانه ۱۲۵ اطلاع داده شد و به دنبال آن ستاد فرماندهی آتش‌نشانان دو ایستگاه را به محل حادثه واقع در خیابان گروسی، میدان هدایت اعزام کرد.

وی با اشاره به حضور آتش‌نشانان در محل حادثه گفت: پس از حضور آتش نشانان در محل، مشاهده شد که در قطعه زمینی به وسعت ۷۰۰ مترمربع به عمق ۲۰ متر گودبرداری صورت گرفته است که در ضلع شمالی این گودبرداری کارگران در حال حفر یک چاه بوده‌اند که به یک‌باره دیواره‌های چاه ریزش کرده و دو کارگر افغان که در این چاه مشغول به کار بودند درون آن گرفتار شده‌اند.

ملکی با بیان اینکه یکی از کارگران در خارج و دیگری در داخل چاه گرفتار شده بود، گفت: با توجه به اینکه هر لحظه احتمال ریزش دیواره‌های چاه وجود داشت آتش‌نشانان با استفاده از بیل مکانیکی مشغول عملیات شدند که پس از حدود هفت ساعت عملیات توانستند کارگر ۲۲ ساله افغانی را از داخل چاه خارج کنند و تحویل عوامل اورژانس دهند که مشخص شد جان خود را از دست داده است.

سخنگوی سازمان آتش‌نشانی و خدمات ایمنی شهرداری تهران اضافه کرد: کارگر دیگر نیز در حالی که دچار جراحاتی شده بود در همان دقایق اولیه نجات و به عوامل اورژانس تحویل داده شد.

به گفته ملکی آتش نشانان پس از ایمن‌سازی محل در ساعت ۱۹:۰۳ به عملیات خود پایان دادند.

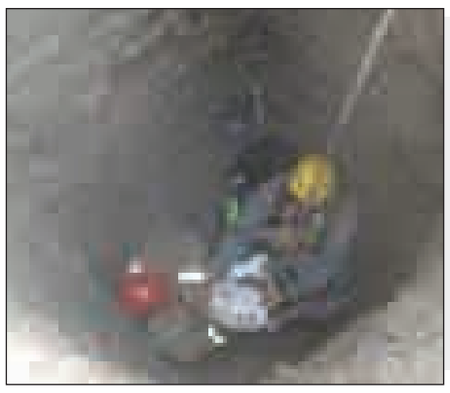

تیراندازی در نیمه شب

سارقان گوسفند پدر و پسر را مجروح و فرار کردند

حمله ۳ سارق مسلح به محل نگهداری احشام در یک منزل مسکونی برای سرقت منجر به زخمی شدن پدر و پسر شد.

فرمانده انتظامی شهرستان همدان با اعلام این خبر گفت: ۱۹ خردادماه، ساعت ۴ صبح، ۳ سارق مسلح برای سرقت احشام وارد محل نگهداری احشام در حصار مطهری (علی‌آباد) شدند که با متوجه شدن صاحب دام‌ها اقدام به تیراندازی کردند.

رسول مرادی در گفت‌وگو با خبرنگار ما خاطرنشان کرد: این ۳ سارق از قبل محل نگهداری احشام در یک منزل خالی از سکنه را شناسایی کرده بودند تا اینکه شبانه نقشه خود را عملی و وارد منزل شدند.

مرادی ادامه داد: صاحب دام‌ها محل سکونتش چند خانه بالاتر از محل نگهداری دام‌ها است که شب را بالای پشت‌بام خواب بوده تا اینکه متوجه حضور ۲ نفر در حیاط محل نگهداری دام‌ها می‌شوند که همراه پسر جوانش با چوب به آنجا می‌روند.

سارقان وقتی با صاحب دام‌ها روبه‌رو می‌شوند اقدام به تیراندازی می‌کنند که پدر و پسر از ناحیه شکم و سینه مجروح و به بیمارستان منتقل می‌شوند. همچنین سارقان نیز که از سرقت ناکام بودند اقدام به فرار می‌کنند.

به گفته مرادی، تحقیقات در این رابطه ادامه دارد و شناسایی سارقان مسلح نیز در دستور کار قرار گرفته است.

فرمانده انتظامی شهرستان همدان متذکر شد: صاحب دام‌ها محلی را که برای نگهداری انتخاب کرده بود محل مناسبی نبوده؛ زیرا منزل مسکونی خالی از سکنه بوده است و به هیچ یک از تجهیزات امنیتی مجهز نبوده که همین موضوع موجب سوء استفاده سارقان شده است.

مرادی خاطرنشان کرد: بارها تذکرهای زیادی به صاحب دام‌ها برای نگهداری نکردن احشام در این محل داده شده بود اما بی‌توجهی به هشدارها حادثه آفرید.

وی توصیه کرد: دامداری‌ها باید برای نگهداری احشام وضعیت فیزیکی دامداری را اصلاح کنند و از تجهیزات امنیتی به خصوص دوربین مداربسته استفاده کنند.

مرادی متذکر شد: چندین بار از دامداری‌ها سرکشی و نکات امنیتی را به صاحبان دامداری‌ها گوشزد کرده‌ایم اما متأسفانه برخی از صاحبان دامداری‌ها حاضر نیستند مبلغ جزیی از دارایی‌شان را خرج امنیت دامداری‌هایشان کنند.

مرگ برای فرار از جریمه ۸ میلیاردی

جانشین انتظامی استان کردستان، از دستگیری فردی خبر داد که به منظور فرار از پرداخت جریمه ۲/۸ میلیاردی، با جعل گواهی فوت برای خود، ۵ سال مخفیانه زندگی می‌کرد.

جعفر آژنگ در گفت وگو با باشگاه خبرنگاران با اعلام این خبر گفت: در پی ارجاع یک فقره پرونده با موضوع جعل اسناد دولتی از مراجع قضایی به پلیس امنیت عمومی کردستان، پرونده جهت رسیدگی در اختیار اداره پشتیبانی عملیات اطلاعاتی آن پلیس قرار گرفت.

وی افزود: تحقیقات ماموران حکایت از آن داشت، متهم پرونده مردی میانسال است که سال ۱۳۸۹ در مرجع قضایی به پرداخت ۲ میلیارد و ۸۰۰ میلیون ریال

جریمه در حق دولت محکوم شده است، اما برای فرار از اعمال قانون، با جعل اسناد و مدارک دولتی اقدام به تهیه گواهی فوت برای خود نموده و از آن تاریخ به طور مخفیانه در پایتخت سکونت دارد.

جانشین انتظامی استان کردستان اضافه کرد: ماموران پرونده با پیگیری‌های خود دریافتند متهم در سال چندین مرتبه جهت سرکشی از اقوام و آشنایان خود به شهر سنندج تردد می‌کند، که در این زمینه با کنترل مستمر پاتوق و مخفیگاه‌های احتمالی، وی در اقدامی غافلگیرانه هنگام حضور در شهر سنندج دستگیر شد.

این مقام انتظامی ضمن اشاره به اعتراف صریح متهم به بزه انتسابی اظهار کرد: در این راستا با اطلاعات کسب شده از متهم، فردی که با جعل اسناد دولتی اقدام به تهیه گواهی فوت برای وی کرده بود نیز شناسایی و در شهر سنندج دستگیر شد.

آژنگ خاطرنشان کرد: با تکمیل پرونده، متهمان جهت سیر مراحل قانونی تحویل مرجع قضایی شدند.

وکیل ۲۰۰ میلیارد ریالی در اراک گرفتار شد

دادسرای عمومی و انقلاب اراک در اطلاعیه‌ای از به دام افتادن وکیل خلافکار یک شرکت صنعتی بزرگ در این شهر با رقم تخلف مالی ۲۰۰ میلیارد ریال خبر داد.

در اطلاعیه دادسرای عمومی و انقلاب اراک آمده است: این اقدام در راستای تأکید رئیس قوه قضاییه مبنی بر مبارزه جدی با مفاسد اقتصادی به ویژه مفسدان مالی دانه درشت صورت گرفته است.

این اطلاعیه می‌افزاید: پرونده نامبرده در زمینه‌های مختلف مالیاتی، انتظامی و کیفری در شعبه یک بازپرسی دادسرای عمومی و انقلاب اراک در دست بررسی و تحقیق است.

به گزارش ایرنا، در بخشی از این اطلاعیه آمده است: این وکیل که اصالت غیربومی دارد، از یکی از شرکت‌های بزرگ و مادر تخصصی اراک که بخشی از سهام آن دولتی است، در پرونده‌ای حدود ۲۰۰ میلیارد ریال تحت عنوان حق الوکاله اخذ کرده و برابر سیاست‌های کشور رسیدگی به تخلفات نامبرده با قوت و جدیت دنبال می‌شود.

در این اطلاعیه نام و مشخصات از متهم این پرونده و شرکت مذکور ارائه نشده است.

بازداشت کلاهبردار میلیاردی زائران عتبات عالیات

رئیس پلیس آگاهی فرماندهی انتظامی استان قم از دستگیری فردی به اتهام کلاهبرداری ۲۵ میلیارد ریالی از زائران عتبات عالیات با شگرد اعزام به مبلغ پایین‌تر از قیمت واقعی خبر داد.به گزارش پایگاه خبری پلیس، مهدی قدمی افزود: با اعلام شکایت یکی از شهروندان مبنی بر کلاهبرداری فردی از متقاضیان اعزام به عتبات عالیات با شیوه ثبت نام با مبلغی پایین‌تر از قیمت سازمان حج و زیارت، موضوع در دستور کار تیم مجربی از ماموران پلیس آگاهی استان قرار گرفت.

وی ادامه داد: با بررسی‌های به عمل آمده مشخص شد خانمی از سال ۱۳۸۹ تاکنون در زمینه اعزام تورهای زیارتی و سیاحتی در یکی از استان‌های همجوار با قیمتی کمتر از قیمت واقعی سازمان حج و زیارت فعالیت داشته و تعدادی از هموطنان را نیز اعزام و با این روش متقلبانه اعتماد متقاضیان بیشتری را جلب کرده است.

وی اظهار کرد: با انجام تحقیقات گسترده محل‌های احتمالی تردد و مخفیگاه متهم شناسایی شد و سرانجام وی در اقدامی ضربتی در شهر تهران دستگیر و به پلیس آگاهی استان قم منتقل شد.قدمی افزود: متهم با اعتراف صریح به اتهامات خود به کلاهبرداری از هزار و ۵۰۰ نفر با مبلغی در حدود ۲۵ میلیارد ریال اقرار کرد.

حادثه در جهان

فحاشی قاتل خوشحال به خانواده داغدار

به گزارش پلیس نیوجرسی پس از اعلام حکم قاتل در دادگاه نیوجرسی قبل از خروج آنان از جلسه دادگاه با خانواده قربانیان درگیر شدند.به گزارش باشگاه خبرنگاران، "جرج ادی" ۲۰ساله به اتهام قتل در یک تیراندازی مرگبارکه در سال ۲۰۱۴ منجر به مرگ "جیمل کوک" ۲۲ و دوستش"شاون اسپنسر" ۲۱ ساله شده بود در دادگاه محاکمه و به ۷۵ سال زندان محکوم شد.بنابر گزارش پلیس خانواده‌های دو قربانی که در دادگاه حضور داشتند به حکم اعلام شده برای قاتل فرزندانشان اعتراض کردند و از قاضی خواستار تجدید نظر در صدور حکم محکومیت وی شدند.خانواده‌های قربانیان از هیأت منصفه و قاضی خواستار حکم اعدام برای "جرج ادی' ۲۰ساله که در زمان ارتکاب قتل ۱۹ساله بود، شدند.پس از پایان جلسه دادگاه زمانی که ماموران پلیس قصد انتقال متهم به خارج از دادگاه را داشتند، میان "جرج ادی" و خانواده‌های قربانیان درگیری فیزیکی سر گرفت.

به گفته یکی از شاهدان در ابتدا"جرج" که بسیار از حکم دادگاه رضایت داشت، پس از گفتن جملات بسیار زشت به خانواده قربانیان به قدری آنان را خشمگین کرد که موجب درگیری میان هر دو طرف شد."جرج ادی" ادی به اتهام قتل عمد، سرقت خودروی قربانیان و همچنین چندین فقره سرقت از منازل متهم شده بود. وی در گذشته نیز به اتهام حمل سلاح غیر قانونی بازداشت شده بود.

به گفته قاضی، اعدام ادی با تزریق سم یا روش‌های دیگر نمی‌تواند به طور حتمی مانع از بروز جرایم مشابه این چنینی شود.

جوان معلول قربانی یک مرد مست شد

به گزارش پلیس ساراسوتا در فلوریدا مرد معلولی که قصد عبور از عرض خیابان را داشت در حادثه‌ای دلخراش جان باخت.

به گزارش باشگاه خبرنگاران، "مایکل رایت" ۴۸ ساله شب هنگام در حالی که با سرعت بالا در حال گذشتن از خیابان بود به دلیل سوءمصرف مشروبات الکلی متوجه فرد معلولی که قصد گذشتن از عرض همان خیابان را داشت نشد و پس از برخورد با مرد معلول او را چند متری بر روی زمین کشاند.پس از حضور پلیس و تحقیقات اولیه مشخص شد "الکساندر رایت"۱۹ ساله معلول که بر روی صندلی چرخ‌دار نشسته و قصد عبور از خیابان را داشت پسر عموی این راننده خاطی بوده است.کوین شاخر افسر این پرونده پس از تست الکل متوجه سوءمصرف مشروبات الکلی "مایکل رایت" شد و دستگیرش کرد.بازبینی تصاویر ضبط شده دوربین‌های ترافیکی حاکی از آن است که "مایکل"پس از رسیدن به چهارراه بدون توجه به چراغ ترافیکی که در وضعیت قرمز قرار داشت از چهارراه عبور کرده و با "الکساندر" که در همان چهار راه قصد رد شدن از خیابان را داشت به شدت برخورد و موجب مرگ او شد."الکساندر" پس از برخورد به خودروی پسر عمویش برای مسافتی روی زمین کشیده شد و با حالتی نیمه جان به بیمارستان منتقل شد که در مسیر انتقال بر اثر خونریزی مغزی جان باخت."مایکل رایت" اکنون علاوه بر رانندگی خطرناک به جرم قتل عمد پسر عموی خود الکساندر رایت بازداشت و محاکمه خواهد شد.

زلزله نپال، اورست را جابجا کرده است

کارشناسان چینی می‌گویند: زلزله ویرانگر نپال، کوه اورست را سه سانتی‌متر به سمت جنوب غربی جابجا کرده و جهت جابجایی طبیعی این کوه را هم که به سمت شمال غربی بود، تغییر داده است.

به گزارش ایسنا، طبق اعلام سازمان ملی مساحی، نقشه‌برداری و علوم زمین چین، با وجود این جابجایی، ارتفاع قله اورست تغییری نکرده است.بر اساس این گزارش، اورست در دهه گذشته با سرعت چهار سانتی‌متر در سال و در مجموع ۴۰ سانتی مترجابجا شده است. در همین مدت ارتفاع قله سه سانتی متر افزایش یافته است.

دو زلزله اخیر باعث کشته شدن ۸۷۰۰ نفر و بی‌خانمان شدن بیش از یک میلیون نفر شد. این زمین لرزه‌ها همچنین موارد متعددی از رانش زمین و بهمن را هم سبب شدند؛ از جمله بهمنی که در اورست جان ۱۸ کوهنورد را گرفت.

حقوق

پاسخ به پرسش‌های حقوقی

» علی اسدی حبیب

» وکیل پایه یک دادگستری

سؤال: اینجانب به صورت شراکتی و ۳ دانگ ۳ دانگ منزل مسکونی با همسرم خریداری و قولنامه در بنگاه تنظیم نمودیم به همان نسبت، سپس همسرم به دلیل اینکه واحد مسکونی وام داشت و قابل انتقال قطعی نبود بنام خودش وکالت ۶ دانگ را از فروشنده گرفته بود که چند ماه بعد وکالت را به نام من انتقال داد و تا کنون وکالت خانه به نسبت ۶ دانگ به نام بنده بوده حال متوجه شده‌ام که همسرم با مراجعه به بانک بدهی بانکی خانه را تسویه کرده و با کتمان وکالت بعدی کل ۶ دانگ خانه را به نام خود سند زده من چه اقدام قانونی می‌توانم انجام دهم؟

پاسخ: شما می‌توانید دعوی ابطال سند نسبت به سه دانگ سهم خود مطرح نمایید و پذیرش دعوی شما و صدور حکم به ابطال سند بستگی به دلایل و مدارک شما و طرف دعوی خواهد داشت.

سؤال: من متولد سال ۶۳ هستم اما پدر و مادرم شناسنامه بچه‌ای را که ۲ سال زودتر از من متولد شده و چند مدت بعد فوت شده برای من گذاشته‌اند، اکنون که به سن ازدواج و اشتغال رسیده‌ام این مسأله برایم مشکل ساز شده، می‌خواستم بدانم چگونه می‌توانم شناسنامه‌ام را درست کنم؟

پاسخ: شما می‌توانید دعوای ابطال شناسنامه به طرفیت اداره ثبت احوال مطرح نمایید و در صورتی که با بررسی مدارک و دلایل صحت ادعای شما اثبات شود شناسنامه ابطال و شناسنامه جدید با تاریخ صحیح صادر خواهد شد.

سؤال: اینجانب و شخصی در یک باب خانه کلنگی به صورت ۳ دانگ به ۳ دانگ بصورت مشاع شریک می‌باشیم و من قصد فروش سهم خود را دارم که متأسفانه شریک حاضر به فروش ملک مشاعی نمی‌باشد حال من چه اقدامی می‌توانم انجام دهم؟

پاسخ: جنابعالی می‌بایست بدواً با مراجعه به اداره ثبت محل، درخواست افراز ملک مشاعی را بنمایید که در صورتی که ملک مشاعی قابل افراز باشد افراز و در غیر این صورت گواهی عدم افراز توسط اداره ثبت صادر خواهد شد و در صورت اخیر جنابعالی می‌توانید از دادگاه درخواست صدور دستور فروش ملک مشاعی غیر قابل افراز خود را بخواهید و دادگاه نیز مستنداً به ماده ۴ قانون افراز و فروش املاک مشاع و مواد ۹ و ۱۰ آیین‌نامه قانون مذکور دستور فروش ملک را به اجرا خواهد داد و مدیر اجرای احکام نیز نسبت به فروش ملک وفق مقررات قانون اجرای احکام مدنی مربوطه به فروش اموال غیرمنقول اقدام خواهد نمود و پس از فروش ملک مشاعی غیرقابل افراز وجوه حاصله پس از کسر هزینه‌های اجرایی طبق دستور دادگاه بین شرکا به نسبت سهم تقسیم خواهد شد.

سؤال: اگر در جرم اختلاس غیرکارمند دولت هم در عملیات اجرایی مشارکت کند در خصوص او هم اختلاس محقق می‌شود یا عنوان دیگری دارد؟

پاسخ: به نظر می‌رسد در چنین مواردی عنوان سرقت مناسب باشد و اختلاس یا مشارکت در اختلاس برای غیرکارمند موجه نمی‌باشد.

لطفاً سؤالات و پیشنهادات و انتقادات خود را از طریق شماره تلفن ۰۸۱۳۸۲۶۱۵۸۷ همه روزه از ساعت ۱۰ تا ۱۴ و یا پیامک ۱۰۰۰۶۰۶۶ و یا پست الکترونیک vakil@hamedanpayam.com با ما در میان بگذارید.

سودوکو ۲۳۷۹

۹				۱			۸	
			۹			۲		
				۲	۳			۱
		۴					۶	
				۴		۳		
						۴		۹
					۶		۲	
۳			۲				۴	
				۵	۹			۶

پاسخ‌های شماره قبل

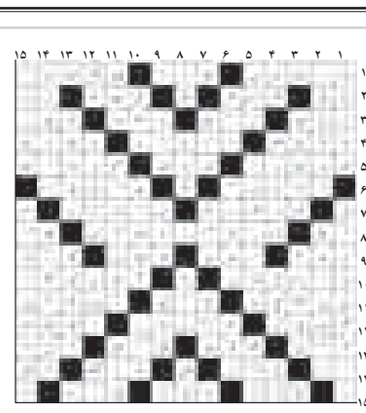

۵	۶	۸	۲	۱	۴	۷	۳	۹
۴	۷	۱	۹	۶	۳	۸	۲	۵
۳	۲	۹	۸	۵	۷	۱	۴	۶
۸	۵	۴	۶	۳	۲	۹	۷	۱
۶	۳	۷	۴	۹	۱	۲	۵	۸
۱	۹	۲	۵	۷	۸	۳	۶	۴
۹	۴	۳	۱	۲	۶	۵	۸	۷
۲	۱	۶	۷	۸	۵	۴	۹	۳
۷	۸	۵	۳	۴	۹	۶	۱	۲

جدول ۲۳۷۹

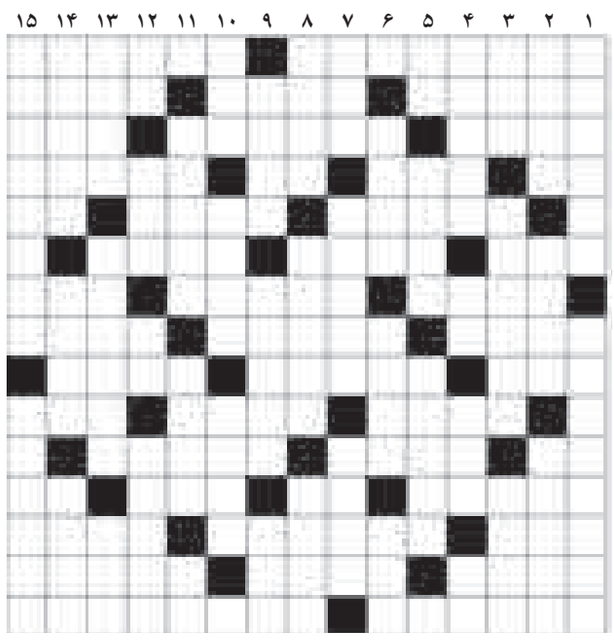

افقی

۱- پزشک رضا پهلوی - مشهورترین ساخته مجید مجیدی ۲- برابر - گلابی - زبان مردم کشور ترکیه ۳- جستجو کردن - پیشرو و طلایه - تیره و تار ۴- چوب خوشبو - گوسفند شاخدار - پسر رشتی - منطقه تفریحی کرج ۵- بزرگ و مهتر قوم - خدمتکار پیر - پشته ۶- مردم تازی - گردآوری شده - خودروی جنگی ۷- پاسبان گشت شبانه - وسیله تولید برق - نا ۸- شکیبا و بردبار - از مظاهر زیبای طبیعت - غذایی از تخم مرغ ۹- شرم - بیماری غمباد - زن نیکوکار فرعون ۱۰- تابناک - آجر نصفه - پارچه مالیدنی ۱۱- حیوان وحشی - سود و فایده - اطراف چیزی ۱۲- از انواع خط - علامت مصدر جعلی - عقاید - تصدیق روسی ۱۳- شیشه آزمایشگاهی - جام سقراط - ماه نو ۱۴- آرزوها - کشف رازی - رانندگی در زبان بیگانه ۱۵- کج و خمیده - از اثرهای معروف عبدالرحمن جامی

عمودی

۱- خودداری کردن - کریاس ۲- محل عبادت مسلمانان - فوتبال آمریکایی - نمایشنامه رادیویی ۳- ناامیدی - از شهرهای خراسان - علم سرشماری ۴- آبادی و دهکده - تلخ عرب - آماس - نفی عربی ۵- حرف ندا - لفظی که معنی داشته باشد - فرج ۶- میرغضب - رگ گیاه - مخترع دیگ بخار ۷- گنگ - رقص مذهبی آفریقاییان - پیکر و جسم ۸- مطالعه اجمالی - نگاشتن - شاخه باریک درخت ۹- خورجین - داج - هزار ۱۰- جایز - آتش باستانی - از صفات باری تعالی ۱۱- ردیاب - لعاب نشاسته - بیماری ۱۲- نام قدیم شهر یزد - بازدید سپاه - برگ برنده - دالان ۱۳- تمر - لارو - شهر خروس جنگی ۱۴- بنیانگذار هندسه تحلیلی - تلقین کننده - بستانکار ۱۵- فرصت طلب - مکالمه بین دو بازیگر

پیام تاریخ، تمدن و فرهنگ مادستان
The Message Of Madestan's History & Civilization & Culture
روزنامه همدان پیام
۹
شنبه ● ۳۰ خردادماه ۱۳۹۴ ● شماره ۲۳۷۹
جامعه
ejtemaei@hamedanpayam.com

نرخ بیکاری فارغ‌التحصیلان کشور ۱۸.۹٪ است

نرخ بیکاری فارغ‌التحصیلان در کشـــور ۱۸/۹ درصد است که ۱۲ درصد به مردان و ۳۳ درصد به زنان اختصاص دارد.
به گزارش تسنیم، کوروش پرند، اظهار داشت: در شرایط تحریم‌ها کشور با رشـــد اقتصادی منفی ۶/۸ درصد مواجه بود که الان رشد اقتصاد صعودی و مثبت شده است.
وی افزود: اگر بخواهیم رویکردی که با آن مواجه هســـتیم مرتفع شـــود به رشـــد اقتصادی ۷ تا ۸ درصدی نیاز اســـت که به وسیله اقتصاددانان بررسی می‌شـــود و با توجه به برنامه‌ریزی‌هایی که شده الآن نمی‌توانیم به سرعت به این رشد برسیم.

۳۰ هزار دانش آموز در رمضان معتکف می‌شوند

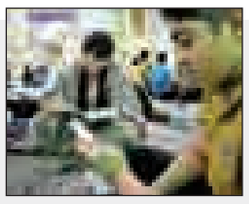

معـــاون فعالیت‌هـــای ســـازمان دانش آمـــوزی گفت: برنامـــه‌ای داریم تا ۳۰ هزار دانش‌آموز در ماه مبارک رمضان در مساجد معتکف شوند.
اردشـــیر دهقانی در گفتگو با مهر تصریح کرد: بـــرای برنامه‌ریزی اعتکاف دانش‌آموزان شورای هماهنگی تشکل‌های دانش آموزی نیز ورود پیدا خواهند کرد.
وی افزود: در مراکز استانها در صددیم به صورت مجزا ویژه دختران و پسران مسجدهای اختصاصی راه‌اندازی شود البته در شهرستان‌ها هم این گونه است.

۵۰ هزار هکتار بیابان‌زدایی در سال ۹۴

مدیر کل امور بیابان سازمان جنگل‌ها و مراتع با بیان اینکه امســـال اعتبار خوبی برای بیابان زدایی در نظر گرفته شده است، گفت: چنانچه‌این اعتبار اختصاص یابد، حدود ۵۰ هزار هکتار بیابان زدایی اتفاق می‌افتد. عباس کارگر در گفتگو با مهر افزود: اهمیت غذایی در گرو خاک ســـالم است که به همین منظور سازمان جنگل‌ها و مراتع برای نگهداری و حفاظت از خاک در قالب برنامه‌های بیابان زدایی اقدام خوبی انجام خواهد داد.مدیرکل امور بیابان سازمان جنگل‌ها و مراتع اظهار داشت: تاکنون برای سال ۹۴، ۵۰ میلیارد تومان برای اجرای برنامه‌های بیابان زدایی در نظر گرفته شده اما هنوز اختصاص نیافته است.

خبـر

گرفتن داروی ترک اعتیاد ازعطاری‌ها اکیدا ممنوع است

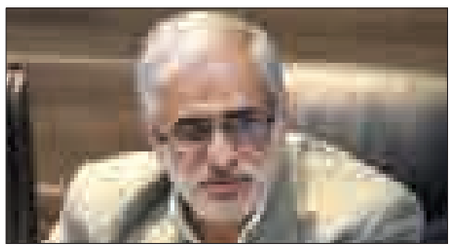

همدان‌پیام: قائم‌مقام دبیرکل ســـتاد مبارزه با موادمخدر با تأکید بر اینکـــه گرفتن داروی ترک اعتیاد از عطاری‌ها اکیداً ممنوع اســـت، گفت: طبق آزمایشـــاتی که بر روی داروهای ترک اعتیاد موجود در عطاری‌ها انجام گرفته، مشخص شده که این داروها به ماده مخدر شیشه آلوده هستند.
به گزارش ستاد مبارزه با مواد مخدر؛ علیرضا جزینی در یک نشست خبری، با بیان اینکه معتادان به ۲ دســـته تقسیم می‌شوند اظهار داشت: نخستین دســـته از معتادان دارای کارت گواهی درمان هستند که طبق قانون بیمار محســـوب می‌شوند و دومین دسته، کارتن خواب بوده و معتاد متجاهر می‌باشند.
وی با بیان اینکه مراکز نگهداری درمان و کاهش آسیب طبق قانون ماده ۱۶ باید نســـبت به نگهداری و درمان معتـــادان متجاهر اقدام کنند، افزود: ســـال گذشـــته ۲۰ هزار نفر از این افراد را ساماندهی کردیم اما وجود افراد کارتن خواب در شـــهر تهران بیش از ســـایر کلان شهرهاســـت و طبق آمار نزدیک به ۱۵ هزار کارتن خواب در پایتخت وجود دارد.
قائم‌مقام دبیرکل ســـتاد با اشـــاره به نیاز به ایجاد فضاهای مناسب برای درمان افراد معتاد گفت: طی جلســـه‌ای که ســـال گذشـــته با شـــهردار تهران، وزیر کشـــور و سایر مسئولان داشـــتیم، قرار شد ظرفیـــت ۶ هزار و ۸۰۰ نفری برای اســـکان و جمع‌آوری معتادان از سطح شـــهر به‌این کار اختصاص داده شود. جزینی با بیان اینکه اگر فضاهای مناســـب وجود داشته باشـــد نیروی انتظامی در زمان کوتاه اقدام به جمع آوری افراد متجاهر خواهد کرد گفت: در کنار جمع‌آوری این افراد در کمپ‌ها باید آموزش و اشـــتغالزایی هم به آنها صورت بگیرد؛ چراکه نزدیک به ۸۰ درصد از مصرف‌کنندگان موادمخدر در کشـــور دوباره به مصرف موادمخدر روی می‌آورند که برای پیشگیری از این کار اشتغال و حرفه‌آموزی آنان از اهمیت زیادی برخوردار است.
وی ادامه داد: سال گذشته ۴۳ هزار مصرف‌کننده را حرفه‌آموزی کردیم و ۲ هـــزار و ۲۵ نفـــر از افرادی که در کمپ‌ها بودند به اشـــتغالزایی مشغول شـــدند. در عین حال ۶۰ درصد افرادی که تحت درمان قرار می‌گیرند صاحب حرفه هستند و برای افراد باقیمانده حدود ۱۵ رشته فنی تعریف کرده‌ایم که در آنها مشغول حرفه‌آموزی شوند.
این مقام مسئول در ستاد بیان داشت: همچنین براساس مصوبه دولت، ۵ درصد از اعتبار اشـــتغالزایی باید به‌این حـــوزه اختصاص یابد که امیدواریم با کمک دستگاه‌های ذی‌ربط این امکان فراهم شود.
جزینی در ادامه درباره دستگیری خرده‌فروشان، گفت: بر اساس قانون، جرائمی برای این افراد تعریف شـــده اســـت البته همه خرده‌فروشان راهی زندان نمی‌شـــوند. به عنوان نمونه حمل ۵۰ گرم تریاک مشمول مجازات زندان نمی‌شود ولی فرد محکوم به پرداخت جریمه و تحمل شلاق می‌شود.

جداسازی ۳۸ هزار محکوم مواد مخدر از سایر زندانیان

وی اضافه کرد: ما با تعامل دستگاه‌های ذیربط تلاش کردیم که محل نگهداری خرده‌فروشان و زندانیان جرایم موادمخدر از دیگر زندانیان جداسازی شود و قرار است ۳۸ هزار نفر از این افراد جدا شوند.
قائم مقام دبیرکل ستاد گفت: سال گذشته ۳۰۰ واحد از آشپزخانه‌های تولید شیشـــه شناسایی و منهدم شـــد که از آنها ۴ هزار کیلوگرم مواد مخدر صنعتی کشـــف شـــد که باید این اقدامات مقابله‌ای به نسبت گذشـــته بیشتر شود. از مردم می‌خواهم در رابطه با اطلاعاتی که دارند با پلیس و وزارت اطلاعات همکاری کنند.
جزینی در پاســـخ به ســـؤالی مبنی بر اینکه برنامه ستاد مبارزه با مواد مخدر بـــرای فروش داروهای تـــرک اعتیاد در عطاری‌ها چیســـت، گفت: ســـتاد مبارزه با مواد مخدر همواره نسبت به فروش قرص‌ها یا داروهای ترک اعتیاد توسط عطاری‌ها هشدار داده است؛ چراکه طبق آزمایش‌های انجام شده، این داروها به ماده مخدر شیشه آلوده هستند، گرفتن داروی ترک اعتیاد از عطاری‌ها ممنوع اســـت و مردم چنانچه اطلاعاتی در ایـــن زمینه دارند به پلیس گزارش دهند، که قطعاً پلیس امکان عمومی برخورد خواهد کرد.

ایرانی‌ها ۹ ساعت در روز در شبکه‌های اجتماعی هستند

دردسرهای یک رفاقت مجازی

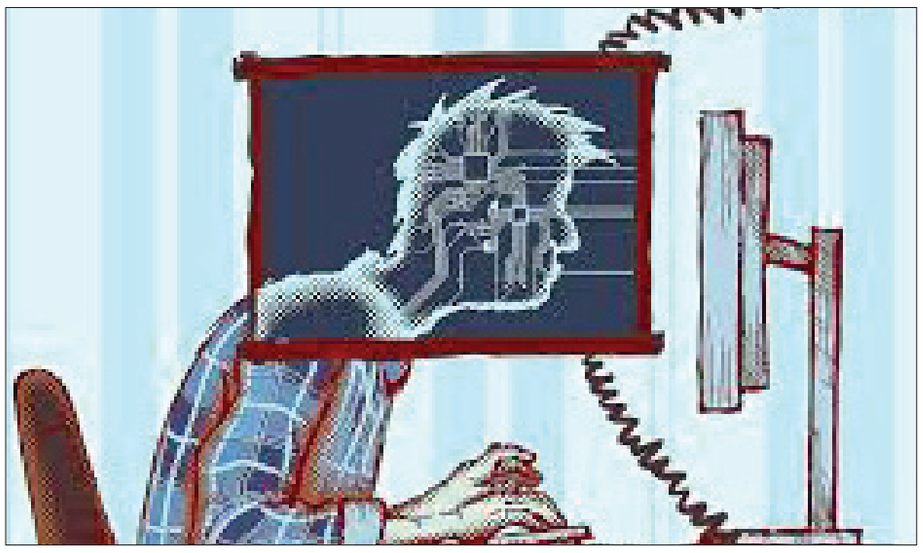

دبیـــر کمیته فضای مجـــازی وزارت ورزش و جوانـــان گفتـــه اســـت ایرانی‌ها به طـــور میانگیـــن، روزانه ۹ ســـاعت در شبکه‌های اجتماعی حضور دارند.
محمدرضا رســـتمی چندی‌پیـــش نیز در این‌باره گفته بود که شـــرایط اســـتفاده از فضای مجـــازی و شـــبکه‌های اجتماعی در ایـــران وجـــود نـــدارد و رویکردها و راه‌حل‌های اتخاذ شده‌ای مانند فیلترکردن و محدود کردن تنها به بدتر شدن وضعیت موجود دامن زده‌اند.
زمانی شـــاید هیچکس تصور نمی‌کرد که استفاده از اینترنت به نقطه‌ای خواهد رسید که جنبه‌ها و کارکردهـــای اجتماعی آن تا این حد پررنگ شود و یکی از کاربردهای اصلی آن باشـــد. امـــروزه و بخصوص با انقلابی که توســـط گوشـــی‌های هوشمند ایجاد شـــد، شبکه‌های اجتماعی و ارتباطی جزئی جدایی‌ناپذیر از زندگی انسان‌هاست. جـــزو جدایی‌ناپذیری کـــه بنابر مکان‌های مختلـــف جغرافیایی و فرهنگـــی، نیازمند آسیب‌شناسی اســـت؛ چراکه این شبکه‌ها توانســـته‌اند جای بســـیاری از مناســـبات شخصی، اجتماعی، فرهنگی و... را پر کنند. امان‌ا... قرایی‌مقدم جامعه‌شناس در گفتگو با فرارو بر ابعاد اجتماعی این امر اشاره دارد و عدم وجود فضاهایی واقعی برای پرکردن اوقات فراغت افـــراد جامعه را عمده‌ترین دلیل رجوع بیش از حد آن‌ها به شبکه‌های اجتماعی و مجازی می‌داند.
وی اظهار کرد: عمده‌ترین دلیل در استفاده بیش از حد ایرانی‌هـــا از فضای مجازی و شبکه‌های اجتماعی را بیش از هر چیز باید در کمبود فضا بـــرای پرکردن و غنی‌کردن اوقات فراغت- به‌ویـــژه در میان جوانان- دانســـت. یک جـــوان به جـــز حضور در شبکه‌های مجازی از چه امکانات دیگری برخوردار اســـت؟ نبود امکانات در فضای واقعی بـــرای جوانان، منجر می‌شـــود که آنها بیش از ســـایر کشـــورها به‌این فضاها روی بیاورند. جوامـــع همواره باید بتوانند امکان‌هایی را برای جوانان در زمینه پرکردن زمان اوقـــات فراغت در نظر بگیرند. برای مثـــال در جوامع ابتدایی، بـــا وجود اینکه امکانات زیادی وجود نداشـــته اســـت، اما جوانان نهادهایی برای شادی داشته‌اند.

پر کردن یا غنی کردن؟

این جامعه‌شناس درباره تفاوتی که فضای مجازی و واقعی در اوقـــات فراغت افراد می‌توانند داشـــته باشند در ادامه گفت: ذکر این نکتـــه اهمیت دارد که میـــان پرکردن فضای فراغتـــی با غنی‌کـــردن آن تفاوت قائل باشـــیم. در جامعه ما کمبود فضاهای واقعی منجر شده تا فرد زمانش را با فضای مجازی پـــر کند؛ این در حالی اســـت که فضـــای مجازی تنها نقـــش پُرکننده را ایفا خواهد کرد و نه نقـــش غنی‌کننده را. این عامل خطرناکی برای یک جامعه اســـت؛ این‌که فضای فراغت افراد تنها پر شـــود در حالی که غنی نمی‌شود.
وی تصریح کرد: بـــرای غنی‌کردن فضای فراغـــت افراد لازم اســـت چـــه‌کار کنیم؟ نهادهای مسئول موظفند تا فضای خالی در زندگی افراد جامعه را به نحوی غنا بخشند. برای مثال نهـــادی مانند ســـازمان میراث فرهنگی می‌توانســـت در طی این ســـال‌ها برنامه‌هایی تدویـــن کنند تا جوانان بتوانند بـــا هزینه اندک و یا رایگان با آثار فرهنگی کشورشان آشنا شوند. این دست از اقدامات می‌تواند جوانان را از بی‌هویتی برهاند.

اقتصاد نیز مؤثر است

امان‌ا... قرایی‌مقـــدم همچنین درباره نقش اقتصاد در اســـتفاده از شـــبکه‌های مجازی گفت: هرچند که نظریه‌ای وجود دارد مبنی بر این‌که راهکار اســـتفاده درست از رسانه در جامعه وجود نـــدارد، اما نمی‌توان این را مســـتقیماً به میانگین ۹ ساعته استفاده از شـــبکه‌های اجتماعی مرتبط دانست. اگر فضایی کم‌هزینه و بدون دردسر برای افراد جامعه در بیرون از شبکه‌های مجازی وجود داشته باشد، چرا آنها باید وقتشان را صرف فضای مجازی کنند؟ جوانـــی که فراغتی ندارد و اگر هم داشـــته باشد باید برای آن هزینه زیادی صرف کند، چطور می‌تواند به شبکه‌های مجازی دل نبندد؟
این اســـتاد دانشـــگاه در انتها با اشـــاره به اثرات سوء فضای مجازی بر روی افراد و بخصوص جوانان گفت: باید در نظر داشت که عدم وجود فضای واقعی برای برقراری ارتباط و بهره‌گیری از امکانات و موقعیت‌ها و جایگزین کـــردن فضای مجازی به‌جای آن تبعات منفی بســـیاری خواهد داشـــت. بدآموزی‌ها- خصوصاً برای سنین پایین-، برقراری روابط غلط، گرایش به ســـیگار و مواد مخدر، بی‌اعتمادی به اطرافیان و... از این تبعات منفی هستند. در جامعه ما عموما به‌جای آن‌که افراد از اینترنت و شبکه‌های جمعی برای مطالعه، یادگیـــری، ارتباط با جهان‌هـــای دیگر و روابط ســـالم فردی و جمعی بهره ببرند، چیزهای دیگر اولویت پیدا کرده‌اند. تأثیـــرات این روند را نیز در زندگی شـــخصی و اجتماعی افراد می‌توان بـــه وضوح دید؛ بنابـــر پژوهش‌های انجام گرفته‌این شبکه‌ها بر طلاق تأثیر گذاشته‌اند. به‌این شـــکل کـــه ۲ نفر کـــه بی‌تجربه نیز هستند در شـــبکه‌های ارتباطی با یکدیگر آشـــنا شده و بدون شـــناخت کافی، با هم ازدواج می‌کنند که نتیجه آن می‌تواند طلاق و جدایی و تأثیـــرات متعاقب منفی آن بر خانواده باشد

افزایش گرایش دانشجویان به مخدرهای صنعتی

یک اســـتاد دانشـــگاه با اشاره به‌اینکه آگاهی دانشـــجویان از مخدرهای صنعتی کافـــی نیســـت، بـــر نظـــارت بیشـــتر بر خوابگاه‌های دانشـــجویی جهت پیشگیری از اعتیاد تأکید کرد.
غلامحسین اورک گفت: متأسفانه گرایش بـــه مصـــرف مخدرهـــای صنعتـــی میان دانشجویان نسبت به گذشـــته بیشتر شده که‌این مســـأله نیاز به پژوهش و ریشه‌یابی جهت برطرف کردن آن دارد.
به گزارش روابط عمومی ســـتاد مبارزه با مواد مخدر، وی با تأکید بر لزوم آگاه‌سازی دانشـــجویان و جوانان از طریق رسانه‌ها و شـــبکه‌های اجتماعی افزود: برنامه شوک یک اثـــر مثبتی بود کـــه در ارتقای آگاهی خانواده‌ها و جوانان نقش بســـزایی داشت ولی نباید به‌این میزان بسنده کرد و توسعه برنامه و مستندات تلویزیونی در این رابطه حایز اهمیت است.
این اســـتاد دانشـــگاه گفـــت: کارگاه‌های آموزشـــی جهت پیشـــگیری از اعتیاد در برخی از دانشـــگاه‌ها برگزار می‌شـــد ولی این میـــزان کافی نبوده و علیرغم ضرورت توســـعه آن باید این موضوع در واحدهای درســـی دانشـــگاه‌ها گنجانـــده و در کنار آموزش‌های مهارت زندگی به دانشجویان ارائه شود.
اورک ادامه داد: آموزش‌های پیشـــگیری از اعتیـــاد هرچه زودتر از دانشـــگاه نیز ارائه شـــود نتایج مؤثری را به همـــراه خواهد داشـــت. حتی دوران ابتدایی و مهدکودک نیز بـــرای این موضوع زود نیســـت. فقط روش‌های ارائه آن باید متفاوت باشد.

نمـــره محـــوری از دلایل اصلی مصرف ریتالین میان دانشجویان

وی با اشاره به‌اینکه هر مسأله‌ای که سبب اعتیاد در کشور می‌شـــود باید ریشه‌یابی شـــود و جهت رفع آن اقدام کرد، گفت: نمره محوری دروس و واحدهای درسی برای خانواده‌هـــا و اســـاتید از عللی به شمار می‌رود که استرس امتحانات را در میان دانش‌آموزان و دانشـــجویان فزونی داده و ســـبب می‌شـــود که در پیشـــنهاد دوســـتان به مصرف مخدرهایی همچون ریتالین روی آورند.
این استاد دانشگاه گفت: عوارض مصرف مخدرهای صنعتی چندین برابر نوع سنتی آن بوده و ترک آن نیز بسیار پیچیده است. جوانان از عواقـــب اجتماعی و فردی این مواد آگاهی ندارند و به راحتی و ناخودآگاه خود و خانواده‌هایشـــان را درگیر این بلیه شـــوم می‌کنند لـــذا این مســـأله ضرورت توســـعه اطلاع‌رسانی و آگاه‌سازی را نشان می‌دهد.
اورک بـــر افزایش نظارت بـــر خوابگاه‌ها اشـــاره کرد و گفت: برگزاری کلاس‌های هشـــداردهنده که به صورت غیرمســـتقیم و مســـتقیم دانشـــجویان را آگاه سازد در پیشـــگیری از اعتیاد مؤثر بـــوده و در کنار آن نیز باید سرپرســـتانی در خوابگاه جهت نظارت بیشتر بر این مسأله پیش‌بینی شود.
وی در ادامه پیشنهاد داد: جهت پیشگیری از اعتیـــاد در دانشـــگاه‌ها پـــس از قبولی دانشـــجویان در کنکـــور از آنهـــا تســـت اعتیاد گرفته تا از بروز و گســـترش آن در محیط‌های آموزشی پیشگیری شود.
این اســـتاد دانشـــگاه در رابطه با اجتماعی شدن مبارزه با مواد مخدر گفت: ملی شدن مبارزه با مواد مخدر بســـیار حائز اهمیت اســـت و رویکردی مثبت جهت پیشگیری از اعتیاد به شمار می‌رود. مساله مواد مخدر یک دغدغه اجتماعی به شـــمار می‌رود و باید همه آحاد جامعه جهت پیشـــگیری از عتیاد و مبارزه با مواد مخدر مشارکت کنند.
اورک خواســـتار تقویـــت کمپین‌هـــای دانشجویی جهت پیشـــگیری از اعتیاد در دانشـــگاه‌ها شـــد و تأکید کرد: توســـعه و تقویت ســـازمان‌های مردم نهاد نیز در این زمینه بسیار کارگشا است.
وی در پایان در رابطه با جامعه‌پذیر شـــدن معتادان بهبودیافتـــه و حمایت از خانواده معتادان خاطرنشـــان کرد: بسیاری از مواقع این افراد به دلیل تأمین معیشت خود ناچار شـــده به فروش مواد مخـــدر روی آورند؛ چراکه با سابقه کیفری امکان اشتغال برای آنها فراهم نیست لذا تصویب قوانین جدید در این زمینه مؤثر بوده و فرهنگ‌سازی نیز ضرورت دارد.

دانشگاه

اعلام جزئیات آزمون‌های عملی کنکور کارشناسی ارشد

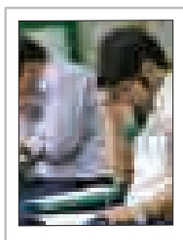

آزمون تشـــریحی و یا پروژه عملی در ۶ کد رشـــته آزمون کارشناسی ارشـــد در روزهای ۷ تا ۹ مردادماه سال ۹۴ برگزار می‌شود و داوطلبان پس از پرداخت هزینه آزمون می‌توانند کارت ورود به جلسه را دریافت کنند. به گزارش مهر، برای آن دسته از داوطلبانی که مجاز به شرکت در آزمون دو پروژه هستند، دو کارت ورود به جلسه به صورت جداگانه قابل دریافت است و لازم اســـت ۲ روز قبل از برگزاری آزمون پروژه مربوط، هزینه برگزاری آزمون تشریحی، پروژه و یا عملی را به مبلغ ۲۰ هزار تومان بابت هزینه برگزاری آزمون هر پروژه به صورت اینترنتی که امکان آن در پایگاه اطلاع‌رسانی این سازمان به نشانی www.sanjesh.org فراهم شده، پرداخت کرده و پس از دریافت کد پرداخت هزینه آزمون عملی و درج این کد به همراه اطلاعات کارت اعتباری و یا شماره پرونده و کد رهگیری در قسمت مربوط (پرینت کارت ورود به جلسه آزمون) نسبت به پرینت کارت ورود به جلسه خود و برگ راهنمای شرکت در آزمون اقدام کنند.

نکته

سه اختراع انسان که باعث غارت آب شد

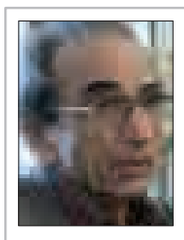

کویرشـــناس و چهره مانـــدگار جغرافیا گفت: در حـــال حاضـــر باید به ســـمت مراتع حرکـــت کنیم و زراعت دیمی را در کشـــور توســـعه دهیـــم؛ چرا که حائز اهمیت است.
به گزارش ایسنا، پروفســـور پرویز کردوانی عنوان کرد: انسان ۳ چیز را اختراع کرد که در غارت آب اثرگذار بوده که اولی اختراع شـــیر و شیلنگ، دوم حفر چاه‌های عمیق و نیمه‌عمیق که موجب خشک شدن قنات‌ها شد و سوم سدسازی و انتقال آب بود؛ البته سدســـازی کار قابل توجه و خوبی است، ولی وقتی سدی ساخته می‌شود باید مصارف آن نیز مشخص شود؛ زیرا سدسازی موجب رونق گرفتن کشاورزی آبی شده و زمانی که کشاورزی آبی شکل گرفت، بستر کشاورزی دیم و در نهایت منابع طبیعی که موجب نفوذ آب به ســـفره‌های زیرزمینی بودند، از بین رفت و این حوزه آب بیشتری را برای تولید محصولات خود مصرف کرد.

بهداشت

در ساخت و ساز بیمارستانها عدالت رعایت نشده است

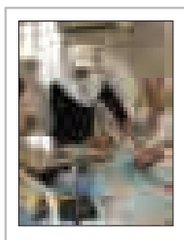

وزیر بهداشـــت، درمان و آموزش پزشـــکی با انتقاد از بی‌عدالتی در ساخت‌وساز بیمارستان‌ها گفت: ساخت‌وسازها در برخی مناطق بسیار گسترده و با بی‌عدالتی مواجه است.
به گزارش ایرنا، سید حسن قاضی‌زاده هاشمی گفت: توصیه ما به خیران ســـلامت این اســـت که به جای پراکنده‌ســـازی در قالب اجرای طرح‌های بهداشـــتی و درمانی، به صورت متمرکز اقدام به ساخت‌وساز کنند تا خروجی سیستم بهتر شود.وی ارائه عملکرد خیرین سلامت بصورت متمرکز را دارای دو مزیت تسهیل در مدیریت و اداره بیمارستان‌ها و کاهش هزینه‌های درمانی دانست.وزیر بهداشت ابراز امیدواری کرد که رفتار دولت یازدهم به عدالت نزدیک شـــود بگونه‌ای سرانه در کشور تقسیم شود که مناطق محروم بیشتر مورد توجه قرار گیرد.وی گفت: در ۱/۵ سال گذشته رفتار دولـــت حاکی از این رویه یعنی برقراری عدالت به خصوص در کمک به مناطق محروم و محرومان جامعه به خصوص در بخش بهداشت و درمان بوده است.

نیش و نوش

تابناک: یورو ۳۰ تومان گران شد
دلار هم قراره گرون بشه؟!!
مهر: وام ازدواج ۶ میلیونی به چه کسی تعلق می‌گیرد
به هرکی که پارتی بیشتری داشته باشه!
ایرنا: نرخ بیکاری فارغ‌التحصیلان کشور ۱۸/۹ درصد است
روزبه‌روز بر آمارشون استفاده می‌شه!
مهر: کمبود ۸۰ هزار تخت بیمارستانی در کشور
لطفاً در یکی از فازهای طرح تحول به تخت‌ها هم توجه کنید!
تابناک: تهران بالاترین آمار معتادان کارتن خواب را دارد
بی‌خود نیست که می‌گن پایتخته!!
ایسنا: سه اختراع انسان که باعث غارت آب شد
حتماً یکیش هم سد سازیه!!
مهر: معتادان به «شیشه» برای ترک نیازی به متادون درمانی ندارند
اینجاست که می‌گن خواستن توانستن است!!
ایرنا: فقیرترین ثروتمند جهان
مگه داریم؟!!
مهر: هندوانه کیلویی ۱۵۰۰ تومان؛ هویج ۴۰۰۰
خوبه حالا هویج ۱۰۰۰ تومان ارزون شده!!!
تابناک: مدیر عامـــل اتحادیه مرغداران: آنفلوآنزای طیور باعث گرانی مرغ نمی‌شود
یعنی اینکه مسائل رو قاطی نکنید!!
ایرنا: تخفیف ۱۵ درصدی لبنیات در ماه رمضان
ممنون از حسن توجهتون!
مهر: تا مرداد اعلام می‌شود: روش جدید واگذاری سرخابی‌ها
مزایده یا مناقصه..!
تابناک: آبلیموهایی که برای محیط زیست هم مضرند
یعنی هم برا بدن ضرر دارن هم برا محیط حواستون باشه!!
ایسنا: رونمایی از انگور کیلویی ۶۰ هزار تومان در بازار
بدون شرح!!
مهر: شناسایی کالاهای قاچاق معضل بزرگ بازار همدان
یعنی انقدر با ظرافت کار می‌کنن که تبدیل به معضل شده!!!

نگاه

خانواده‌های امروز مصنوعی‌اند

من همسرم را دوست ندارم!

یک مـــددکار اجتماعی گفت: خانواده امـــروزی در ایران با انواع مســـائل و مشـــکلات، اعم از فضای کوچکِ زندگـــی، ضعف مالی، ازدواج بر پایه اشتباه و... روبه‌روست که همهٔ اینها سبب شده تا شاهد کم‌شدن مهر و محبت و روابط عاطفی در خانواده‌ها باشیم.
شـــهیندخت مولاوردی، معاون رئیس‌جمهور در امور زنان درباره این بحران گفت: هرچند خانواده‌ها زیر یک ســـقف زندگی می‌کنند ولی عشـــق، مودت که برای یک خانواده به عنوان یک شـــاخص در نظر گرفته شـــده هم اکنون در خانواده‌ها کمتر اســـت و ارتباط خانواده از نظر کلامی، دیداری و شنیداری به حداقل می‌رسد. یکی از علت‌های این امر به خاطر مباحث معیشـــتی و اقتصادی و حضور فیزیکی کمتر مردان در خانه است.
تبعـــات فاصله گرفتـــن اعضا ی خانـــواده از یکدیگر نیـــز، به گفته کارشناســـان اجتماعی و روان‌شناســـی در مرحله اول به تنش‌ها، در مرحله بعـــد به طلاق عاطفی و در نهایـــت می‌تواند به طلاق واقعی بیانجامد.
مصطفی اقلیما، رئیس انجمن علمی مددکاری ایران درباره کم شـــدن روابط عاطفـــی و محبت‌آمیز در میان اعضای خانـــواده در گفتگو با فـــرارو می‌گوید: خانواده‌های امروزی در ایران در حال تبدیل شـــدن به خانواده‌های مصنوعی هســـتند؛ خانواده‌هایی در فضاهایی محدود و کوچـــک، با درآمدی ناچیز و در معرض انواع فشـــارهای روانی و اقتصادی که هیچگاه توان ایجاد فضایی مملو از محبت را نمی‌یابند.
اقلیمـــا اظهار کرد: خانواده یک تعریف کلی دارد و آن جایی اســـت متشکل از زن و شوهر و فرزندانی که در آرامش کنار یکدیگر زندگی می‌کنند، با هم تعامل دارند، گفتگو می‌کنند، به یکدیگر کمک می‌کنند و به هم علاقـــه دارند. تمام مراجع دینی بر لـــزوم خانه خوب برای داشتن خانواده خوب تأکید کرده‌اند، اما آیا در حال حاضر ما با چنین وضعیتی روبه‌رو هستیم؟
رئیس انجمن علمی مددکاری ایـــران در ادامه گفت: فضاهای امروز زندگـــی خانواده، بدل به فضاهایی با متراژ پایین شـــده‌اند، که در آن مکان‌های مجزای کمی بـــرای والدین و فرزندان وجود دارد و همین فضای کوچک منجر شـــده تا ارتباطـــان خانوادگی به هم بریزند. این شاید نخستین نیاز برای داشتن یک خانواده سالم با روابطی سالم باشد.
وی با اشاره به مشـــکلات اقتصادی که مستقیماً بر روابط خانوادگی تأثیر می‌گذارند اظهار کرد: مشکلات مالی و اقتصادی نقش بسزایی در شـــرایط موجود در خانواده دارند. پدری که تنها نان‌آور خانواده است و درآمد مکفی ندارد، مجبور اســـت بیشتر کار کند که در نتیجه زمان کمتری را در خانه خواهد بود. این در حالی اســـت که در همان زمان اندک نیز او دچار عصبانیت اســـت؛ عصبانیت از حقی که احســـاس می‌کند در جامعه به او داده نمی‌شـــود. در نتیجه هنگام حضور او در خانه گفتگوها محدود به موارد لزوم خواهد شد؛ سخن گفتن از هزینه آب و برق، هزینه تحصیل فرزندان و... . در این شـــرایط نباید انتظار داشت که روابط عاطفی و سالمی میان اعضا شکل بگیرد.
وی بـــا انتقاد از اینکه وضعیت بد خانواده را نباید به وســـایل ارتباط جمعـــی مرتبط دانســـت در ادامه تصریح کرد: نمی‌توان شـــبکه‌های ارتباطی را در کمرنگ شـــدن روابط خانوادگی مؤثر دانست؛ چراکه مشکلات ریشه‌ای‌ترند و به زیرساخت‌ها بازمی‌گردند.

پیام تاریخ، تمدن و فرهنگ مادستان
The Message Of Madestan's History & Civilization & Culture
روزنامه همدان پیام
۱۰
شنبه ● ۳۰ خردادماه ۱۳۹۴ ● شماره ۲۳۷۹
مادستان
madestan@hamedanpayam.com

کشتارگاه تویسرکان، منابع گوشت دامی می‌خواهد

کشتارگاه جدید تویسرکان برای برخورداری از توجیه اقتصادی و فعالیت در حوزه صادرات، به تامین منابع گوشت دامی به میزان لازم نیاز دارد تا چرخه تولید کشتارگاه با مشکل مواجه نشود.

فرماندار تویسرکان در نشست هم‌اندیشی با سرمایه‌گذاران طرح احداث کشتارگاه جدید شهر گفت: مجوز ساخت کشتارگاه جدید برای تویسرکان در سال‌های گذشته گرفته شد؛ اما در عمل هیچ‌گونه پیشرفت اجرایی در پیشبرد این طرح دیده نشد.

به گزارش روابط عمومی فرمانداری، سید مهرداد موسوی افزود: قرار بود سرمایه‌گذاران طرح سابق کشتارگاه با الگوگیری از کشتارگاه شهرستان چابهار، کشتارگاه مجهز با ابعاد کوچکتری را در تویسرکان احداث کنند.

وی با بیان اینکه هدف‌گذاری طرح احداث کشتارگاه جدید تویسرکان، در اختیار گرفتن بازار دام غرب کشور و حتی صادرات به کشور عراق است، اظهار کرد: با توجه به نبود کشتارگاه فنی مجهز در شهرستان‌های مجاور تویسرکان به جز شهر همدان، برخورداری از مرکزیت جغرافیایی کشتارگاه جدید در شهر فرسفج و پوشش نیاز گوشت قرمز بیش از ۸۰۰ هزار نفر جمعیت ساکن در شهرستان های مجاور، این هدف گزاری انجام شده است.

موسوی بیان کرد: کشتارگاه کنونی تویسرکان با توجه به قرار گرفتن در منطقه مسکونی، مشکلات زیست محیطی و بهداشتی ایجاد کرده و ساخت کشتارگاه جدید برای شهرستان یک ضرورت به شمار می‌رود.

وی همچنین ایجاد فرصت های متنوع شغلی را از دیگر اهداف اجرای این طرح عنوان کرد.

خبر

اسدآباد، کمبود روحانی دارد

در حال حاضر اکثر مساجد اسدآباد با کمبود روحانی مواجه هستند.

رئیس اداره تبلیغات اسلامی شهرستان اسدآباد در گفت‌وگو با فارس با بیان اینکه در حال حاضر برخی از روستاها برای اعزام مبلغ با مشکل اسکان مواجه هستند، گفت: در گذشته روحانی اعزامی به هر روستا در منزل اهالی آن روستا اسکان می‌یافت اما امروزه دیگر این شیوه سنتی جواب نمی‌دهد.

حجت‌الاسلام موسی محبی بیان کرد: بزرگترین مشکل ما کمبود روحانی است؛ زیرا دولت در پرداخت هزینه، حمایتی از روحانیون نداشته و مانند قدیم بودجه مالی روحانی را مردم پرداخت می‌کنند.

وی با بیان اینکه طلبه‌های بومی اسدآباد در حال تحصیل هستند، افزود: اسدآباد یکی از نقاط محروم در این زمینه است و مبلغان چندانی در این شهر حضور نمی‌یابند.

محبی با بیان اینکه در شهرستان اسدآباد ۳۵ نفر معمم وجود دارد، افزود: در کل شهرستان ۱۰ نفر از روحانیون مستقر طرح هجرت و ۲۵ نفر دیگر نیز یا شاغل ادارات و یا استاد حوزه و دانشگاه هستند.

وی با بیان اینکه خانه عالم یکی از ضروریات در اعزام مبلغان است، گفت: در حال حاضر ۹ خانه عالم در اسدآباد وجود دارد و یک مورد هم در دست اقدام است.

محبی بیان کرد: خانه‌های عالم باید در روستاهای بالای هزار نفر جمعیت ساخته شود که اکنون هفت روستا در اسدآباد با هزار نفر جمعیت نیازمند خانه عالم هستند.

وی با تأکید بر اینکه در روستاهای دورافتاده برای اعزام مبلغ مشکل اسکان وجود دارد، عنوان کرد: در این راستا می‌توان در کنار مساجد و حسینیه‌های روستاها سوئیت‌هایی برای اسکان مبلغان ساخت و در اختیار هیأت امنای مساجد یا شورای روستا گذاشت.

رئیس اداره تبلیغات اسلامی شهرستان با بیان اینکه دولت باید برای این مسأله مهم تدابیر لازم را داشته باشد، افزود: اسکان مبلغان در ایام خاص تبلیغی چون رمضان، محرم و ایام فاطمیه با مشکل مواجه است.

محیط زیست

هزار هکتار جنگل به فضای سبز همدان افزوده می‌شود

سرانه فضای سبز در شهر همدان با استاندارد فاصله زیادی دارد؛ ضمن اینکه امسال هزار هکتار جنگل به فضای سبز همدان افزوده می‌شود.

به گزارش تسنیم، معاون خدمات شهری شهرداری همدان از توسعه فضای سبز در امسال خبر داد و گفت: همدان با دارا بودن ۷۲ عدد پارک همسایگی، ۱۹ عدد پارک محله‌ای، ۱۸ عدد پارک ناحیه‌ای، ۱۰ عدد پارک منطقه‌ای بدون احتساب باغات دارای سرانه فضای سبز ۹/۶ متر مربع است.مجید درویشی افزود: پارک‌ها از دیدگاه شهرسازی سبب زیبایی هر چه بیشتر فضای شهری و به تبع آن ایجاد شعف و شادی در روحیه شهروندان می‌شود، در این راستا توسعه و افزایش سرانه فضای سبز و ایجاد آرامش اجتماعی در بین شهروندان در دستور کار است.وی بیان کرد: با افزایش ۴۳ هکتار فضای سبز اجتماعی به سرانه فضای سبز شهری نزدیک به یک مترمربع به سرانه فضای سبز پارک‌ها افزوده می‌شود.به گفته معاون خدمات شهری شهرداری، مفهوم شهرها بدون فضای سبز قابل تصور نبوده، زیرا پیامدهای توسعه شهری و پیچیدگی‌های معضلات زیست‌محیطی آنها، موجودیت فضای سبز و گسترش آن‌ها را برای همیشه اجتناب‌ناپذیر کرده است.

وی عنوان کرد: سرانه فضای سبز به ازای هر نفر ۸ مترمربع است و با توجه به اینکه سرانه فضای سبز در شهر همدان با سرانه استاندارد فاصله زیادی دارد باید با توسعه و احیای پارک‌های محلی، منطقه‌ای و فرا منطقه‌ای بتوانیم به سرانه استاندارد نزدیک شویم.

افزایش فضای سبز نیازمند مشارکت مردمی است

مدیرکل منابع طبیعی و آبخیزداری استان همدان هم گفت: میزان سرانه فضای سبز در کشور به ازای هر نفر هزار و ۷۰۰ متر است در حالی که این سرانه در استان همدان ۲۳۰ مترمربع است.

محمدرضا همتی افزود: سال گذشته ۶۰۰ هکتار کاشت جنگل در استان همدان انجام گرفته و امسال نیز کاشت یک‌هزار هکتار جنگل نیز به منظور توسعه فضای سبز در دستور کار قرار گرفته است.

وی با بیان اینکه فضای سبز استان همدان به دلیل کاهش منابع آب و سردسیر بودن دچار چالش شده است، تصریح کرد: به منظور هم‌تراز شدن فضای سبز استان با سرانه کشوری باید سالانه کاشت ۱۰ هزار هکتار درخت انجام گیرد که این برنامه زمان‌بر است.

مدیرکل منابع طبیعی و آبخیزداری استان گفت: همدان استانی سردسیر است و ورزش بادهای شدید، تبخیر و تعرق بالای آب بسیار بالا است به این دلیل کاهش هر گونه درختی به منظور توسعه جنگل و فضای سبز امکانپذیر نیست و باید گونه‌های متناسب با اقلیم هوایی کاشته شود.

در شورای فرهنگ عمومی شهرستان رزن بررسی شد

از جدی‌ترین معضل «طلاق» تا تعطیلی کلاس‌های قرآنی

رزن- بهمن هوشمندی‌دهقان- خبرنگار همدان‌پیام: با توجه به بحرانی شدن مسأله طلاق در رزن، این موضوع در دستور کار شورای فرهنگ عمومی شهرستان قرار گرفت؛ گویا طلاق عمده‌ترین مشکل اجتماعی رزن است که دلایل مختلفی برای این بحران اعلام شد.

اما علاوه بر این تعطیلی ۷ کلاس قرآنی در سردرود آن‌هم توسط مسئولان امر موضوع جالبی بود، زیرا مشتاقان این عرصه با برپا کردن زیرانداز در کتابخانه روستا آموزش می‌بینند.

سریال های تلویزیونی مهمترین دلیل طلاق

امام جمعه رزن با اشاره به پخش سریال‌های بی‌محتوا از سوی صدا و سیما گفت: با توجه به نشر ادبیات نامطلوب در این سریال‌ها، قداست خانواده‌ها زیر سؤال می‌رود و زوجین با الگو گرفتن از این نوع سریال‌ها نادانسته تیشه به ریشه بنیان خانواده خود می‌زنند.

حجت‌الاسلام حسن طاهری با بیان اینکه معظل طلاق در جامعه مستلزم کارشناسی دقیق است، بر برگزاری کارگاه‌های آموزشی تأکید کرد.

توقعات نابجا مهمترین علل طلاق در رزن

رئیس بهزیستی شهرستان رزن هم توقعات نادرست و نابه‌جا زوجین را از مهمترین دلایل طلاق در شهرستان دانست.

اسماعیل رستم‌خانی همچنین با عنوان عوامل متعدد طلاق در رزن، اعتیاد و نبود مسئولیت‌پذیری و آشنایی زوجین قبل از عقد، بیکاری و مشکلات اقتصادی و نبود مشاوره قبل از ازدواج را از دیگر عوامل مهم طلاق در رزن عنوان کرد.

وی اظهار کرد: ازدواج در سن پایین در شهرستان رزن از دیگر عواملی است که امروزه در رزن بسیار دیده می‌شود که زوجین به دلیل نبود بلوغ فکری با مشکلات فراوانی مواجهه هستند و امکان سازگاری را فراهم آورده است.

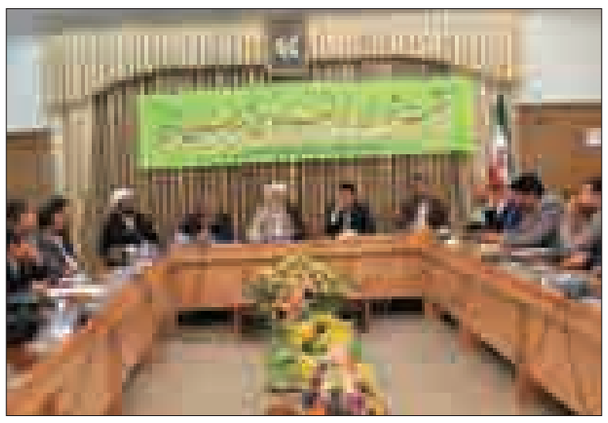

بی‌توجهی مسئولان و تعطیلی ۷ کلاس قرآنی سردرود

حسینی، مسئول مؤسسه قرآنی بخش حبل‌المتین سردرود است که از همکاری نکردن مسئولان بخش انتقاد داشت.

وی گفت: با توجه به نامناسب بودن کلاس‌های آموزش قرآن در این بخش، مسئولان همکاری نکرده‌اند که آموزش‌وپرورش سردرود نمونه بارز آن است که موجب تعطیلی ۷ کلاس آموزش قرآنی در روستای بابانظر شده است.

به گفته حسینی، با پیگیری انجام شده با اداره کتابخانه‌های شهرستان، این کلاس‌ها هم اکنون در کتابخانه این روستا در حال برگزاری است و دانش‌آموزان با آوردن زیرانداز در فضای کتابخانه در حال آموزش دیدن هستند.

حامد قاسمی هم مسئول موسسه قرآنی جواد الائمه از جمعیت ۵ هزار نفری این مؤسسه خبر داد و افزود: هم اکنون در شهرستان رزن ۱۵۰ کلاس قرآنی از سوی این مؤسسه مدیریت می‌شود.

وی بر توجه نکردن مسئولان به این مؤسسات تأکید کرد و گفت: با توجه به پیگیری‌های متعدد برای تأمین نیازهای مالی، اما هیچ یک از مسئولان با توجه به مراجعات متعدد به مسئولان استانی هیچگونه کمکی به این مؤسسه نکرده‌اند.

فتحعلی حسینی، فرماندار رزن هم در این شورا بحران آب را مشکل جدی امروز جامعه عنوان کرد و گفت: بی‌آبی اکنون نه تنها برای شهرستان بلکه برای کل استان زنگ خطر است و برای گذر از این بحران باید به سوی صرفه‌جویی در مصرف انرژی گام برداریم.

گلایه‌ها و خداحافظی در تودیع و معارفه اوقافی‌های ملایر

اسدپور، رئیس اوقاف ملایر شد

ملایر- خبرنگار همدان‌پیام: هفته گذشته طی مراسمی در دانشکده علوم قرانی ملایر، حجت‌الاسلام مرتضی عزیزی پس از یک سال و نیم خدمت در اوقاف ملایر که در برهه‌ای با انتقاد فرماندار مواجه بود، به سمت معاونت فرهنگی اداره کل منصوب شد.

وی جای خود را به حجت‌الاسلام فیض‌ا... اسدپور معاون سابق فرهنگی اوقاف چهارمحال بختیاری واگذار کرد تا اسدپور به مدت ۳ سال ریاست اداره‌ای را برعهده بگیرد که انتظارات بسیاری را به دنبال دارد.

فرماندار ویژه ملایر با اشاره به اینکه زمانی که ظرفیت های ارزشی مانند وقف مطرح است و یک روحانی مسئولیت را دارد حساسیت بیشتر است؛ گفت: وقف در ملایر جایگاه ویژه ای دارد و به طور قطع برای اینکه بتوانیم وظیفه ای را انجام دهیم احتیاج به برنامه ریزی های دقیق داریم.

مصطفی آزادبخت با بیان اینکه مردم به تغییر رای داده اند و همه باید منتظر تغیرات باشیم، خطاب به عزیزی اشاره کرد من هم بزودی به استان خواهم آمد و یادآور شد: از فردا تا دوسال دیگر امکان دارد هرروز من از فرمانداری ملایر بروم.

وی بیان کرد: عزیزی فردی اخلاقی، متواضع و فروتن بود و گزارش ارزشی را ارائه کرده است اما اسدپور باید بداند در ملایر کار سختی دارد، تغییر و تحولات باید کمیت و کیفیت کار را بالا ببرد؛ همانطور که مسکن مهر و اورژانس کارهای خوبی بوده که انجام شده است.

فرماندار که در برخی مواقع از منتقدان عزیزی بود، یادآور شد: معتقدم برای کارهای دینی باید اهل ریسک باشیم، زیرا هیچکس را به خاطر خدمت به دین در جمهوری اسلامی مواخذه نمی‌کنند.

مدیرکل اوقاف اداره اوقاف و امور خیریه هم از رئیس جدید خواستار تعامل سازنده و بسیار بالا با مسئولان شهرستان به‌ویژه امام جمعه و سایر روسای ادارات و مراکز علمی، تعامل ویژه با خادمین بقاع متبرکه و هیأت امنا شد.

حجت‌الاسلام رضا حاجی زین‌العابدینی از مسئولان تقاضا کرد که کمک‌کننده و یاری‌گر اداره اوقاف باشند تا خدمات شایسته داشته باشند؛ ضمن اینکه تقاضای تخصیص اعتبارات از فرمانداری به بقای متبرکه و مسابقات قرانی کریم را هم داریم.

رئیس جدید اوقاف ملایر هم با بیان ا ینکه شهرستان ملایر ملاک افتخار استان همدان و کشور است گفت: با عنایت به اینکه عرصه وقف نماد فعالیت تمامی حوزه های شهرستان است امیدوارم پاسخ خوبی را به اعتماد بدهم.

فیض ا... اسدپور تبدیل بقاع متبرکه به قطب فرهنگی، تلاش در فعالیت‌های قرانی، ملزم به رعایت اجرای نیت واقف را از وظایف خود برشمرد.

اسدپور گفت: با همراهی و همکاری کارهای بسیاری انجام شده و اما باید کارهای کلانی که بر زمین مانده انجام شود رئیس سابق اوقاف ملایر هم با اشاره به اینکه ملایر شهرستان ویژه در وقف است، اظهار کرد: توقعات بالا و دست‌ها در برخی مواقع بسته است اما مکلف هستیم نیت واقف را انجام دهیم.

حجت‌الاسلام مرتضی عزیزی افزود: برخی توانایی و قدرت و اجازه جابجایی نداریم و اگر نتوانسته خواسته ای را برآورده کنم عذرخواهی می‌کنم؛ زیرا سازمان بازرسی نظارت دقیق بر فاکتورها و عمل به نیات واقف انجام می‌دهد.

وی گفت: تعاونی‌های خوبی در اداره اوقاف آغاز شده است؛ پس کم‌لطفی نکنند زیرا بنده مبتدی نبودم.

معاون فرماندار نهاوند:

۶ مرکز برای خرید ۴۵ هزار تن گندم تولیدی آماده شد

امسال پیش‌بینی می‌شود با آغاز برداشت گندم بین ۴۰ تا ۴۵ هزار تن محصول از کشاورزان نهاوندی در ۶ مرکز جمع‌آوری و خریداری شود.

معاون فرماندار نهاوند در گفت‌وگو با تسنیم گفت: امسال سطح زیر کشت گندم آبی و دیم شهرستان نهاوند ۲۵ هزار هکتار است که پیش‌بینی می‌شود بین ۴۰ تا ۴۵ هزار تن گندم مرغوب در شهرستان تولید شود؛ به همین منظور ۶ مرکز خرید گندم در نقاط مختلف نهاوند در نظر گرفته‌شده است.سید رضا سلامتی افزود: به دلیل سرمازدگی بهاره و خشکسالی و نبود پراکنش مناسب بارش بخشی از اراضی دچار آسیب و خسارت شده‌اند. همچنین مبارزه خوب و به‌موقع کشاورزان و ناظران مزرعه موجب جلوگیری از خسارت بیشتر در مزارع گندم آبی و دیم شد.

سلامتی افزود: کشاورزان نهاوندی در چهار بخش مرکزی، گیان، زرین‌دشت و فیروزان مبارزه با سن مادر را در ۹ هزار و۹۰۰ هکتار و پوره سن را در هزار و۳۰۰ هکتار با برنامه‌ریزی و دقیق انجام دادند که همین مبارزه سبب تولید باکیفیت گندم در نهاوند می‌شود.معاون فرماندار نهاوند اظهار کرد: شهرستان نهاوند از لحاظ ذخیره‌سازی گندم مشکل خاصی ندارد؛ به‌طوریکه سیلو ذخیره‌سازی ظهیری ۶۰ هزار تن، کارخانه آرد نهاوند ۴۰ هزار تن و انبارهای سازمان غله ۲۸ هزار تن و مراکز اتحادیه‌ها بیش از ۳۲ هزار تن ذخیره‌سازی گندم را انجام می‌دهند.وی بیان کرد: نهاوند بیش از ۳ برابر تولید گندم شهرستان را می‌تواند ذخیره‌سازی کند؛ به‌طوریکه اکنون ظرفیت ذخیره‌سازی در این شهرستان بیش از ۱۵۰ هزار تن در سال است.

به روستاییان آرد یارانه‌ای می‌دهیم

در راستای حمایت از روستاییان، آرد یارانه‌ای به آنها داده می‌شود.

فرماندار بهار در کارگروه آرد و نان شهرستان گفت: سهمیه آرد شهرستان در حال حاضر بیش از ۷۸۰ هزار کیلو گرم است.

محسن مرادی‌پناه با بیان اینکه ۱۱۴ واحد نانوایی در شهرستان در حال فعالیت هستند، گفت: از این تعداد ۳۰ واحد نانوایی آزادپز هستند که سنگک و بربری پخت می‌کنند.

وی اضافه کرد: بر اساس دستورات استانی، مقرر شده بود ۲۰ درصد سهمیه آرد شهرستان کم شود که این مهم به جز واحدهای سنگکی روستایی در سنگکی و بربری‌های شهرها اعمال شد.

به گفته مرادی‌پناه، ارائه نان با کیفیت به مردم از مهمترین خواسته‌ها است که باید کیفیت نان بالا رود و در این رابطه آموزش‌های فنی‌وحرفه‌ای برای کارگران نانوایی می‌تواند نقش بسزایی در افزایش کیفیت نان داشته باشد.

وی همچنین گفت: در صورت برخورد بازرسان با هرگونه تخلف کم‌فروشی و ارئه نان بی‌کیفیت به مردم توسط نانوایی‌ها برخورد جدی صورت خواهد گرفت.

برگزاری همایش اعتیاد در کبودراهنگ

همایش بهبودیافتگان از دام اعتیاد در شهرستان کبودراهنگ برگزار شد.

فرماندار کبودراهنگ در این همایش از فعالیت چهار مرکز MMT و دو مرکز ترک اعتیاد در شهرستان کبودراهنگ خبر داد.

به گزارش روابط عمومی فرمانداری، احسان قنبری اظهار کرد: مراکز متادون درمانی و کمپ ترک اعتیاد در شهرستان کبودراهنگ در راستای اجتماعی کردن امر مبارزه با مواد مخدر تلاش‌های وافری داشته‌اند.

وی با تأکید بر لزوم مراقبت و حمایت از بهبود یافتگان گفت: باید با برگزاری کلاس‌های کارآفرینی و استفاده از تمامی امکانات در راستای ایجاد اشتغال برای بهبودیافتگان تلاش کرد.ژ

مشاور استاندار و دبیر شورای هماهنگی مبارزه با مواد مخدر استان همدان هم عنوان کرد: یکی از اولویت‌هایی که دولت و رئیس‌جمهور بر آن تأکید داشته اجتماعی کردن مبارزه با مواد مخدر است.

عبدالحسین مرادی اظهار کرد: بزرگترین خفت وابستگی و بزرگترین نعمت استقلال است؛ بنابراین باید در این راستا از هیچ کوششی دریغ نکرد.

وی ایجاد اشتغال و حمایت از بهبودیافتگان را در اولویت دانست و گفت: باید بهبودیافتگان در کلاس‌های مختلف کارآفرینی، حرفه‌آموزی، صنعتی و آموزش زندگی شرکت کرده و برای زندگی خود برنامه‌ریزی کنند تا بتوانند در جامعه ظهور و پرورش مطلوبی داشته باشند.

خبر

معاون فرماندار نهاوند خبر داد

اهدای زندگی به ۵ بیمار در نهاوند

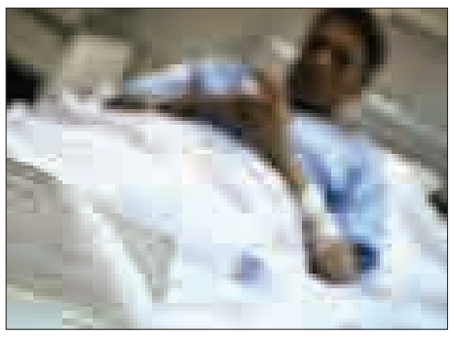

والدین نیکوکار نهاوندی با اهدای اعضای بدن فرزند ۱۹ ساله خود، جان پنج بیمار را نجات دادند.

معاون فرماندار نهاوند در گفت‌وگو با فارس گفت: متأسفانه نیمه‌های شب گذشته یکی از شهروندان نهاوندی به نام گیتی ظفری که به اتفاق نامزد خود قصد برگشت از میهمانی را داشتند، سوار بر موتورسیکلت دچار حادثه شدند.

سید رضا سلامتی با بیان اینکه سرنشین و راکب هر دو زخمی شدند، افزود: پس از اعزام هر دو مجروح به بیمارستان، مرحومه گیتی ظفری برای معاینات بیشتر به یکی از بیمارستان‌های استان اعزام می‌شود اما تلاش پزشکان کارساز نمی‌شود.

به گفته وی، پس از تأیید مرگ مغزی این فرد، والدین با تصمیمی ایثارگرانه، اقدام به اهدای اعضای بدن فرزند ۱۹ ساله خود می‌کنند. همچنین اعضای حیاتی مرحومه ظفری به ۵ بیمار پیوند داده خواهد شد.

گفتنی است؛ مرحومه گیتی ظفری اهل و ساکن روستای فیازمان از توابع بخش مرکزی شهرستان نهاوند بود.

همزمان با ماه مبارک رمضان انجام می شود

اطعام ۲۵ هزار نفر از مددجویان کمیته امداد ملایر

۲۵ هزار نفر از افراد زیر پوشش و نیازمند ملایر با همکاری خیرین همزمان با ماه مبارک رمضان در این شهرستان اطعام می‌شوند.

به گزارش فارس، مدیر کمیته امداد ملایر در جمع خبرنگاران گفت: این برنامه به همت کمیته امداد با همکاری خیرین و اداره اوقاف و امور خیریه انجام می‌شود.

علی کولیوند بیان کرد: در این سنت حسنه که در مساجد، تالارها، رستوران‌ها و مقبره سیف‌الدوله برگزار می‌شود خانواده‌های زیر پوشش و نیازمند دو بار در طول ماه اطعام می‌شوند که اطعام‌دهی نیازمندان از اول ماه مبارک رمضان آغاز و تا پایان این ماه ادامه دارد.

وی با بیان اینکه سال گذشته نیز ۲۴ هزار مددجو و نیازمند در ماه رمضان اطعام شدند گفت: این تعداد امسال هزار نفر بیشتر از سال گذشته است.

کولیوند از اجرای طرح حامی‌یابی توسط کمیته امداد ملایر همزمان با ماه رمضان خبر داد و گفت: در حال حاضر ۶ هزار و ۱۰۰ حامی هزار و ۳۱۵ نفر از ایتام ملایر را حمایت می‌کنند.

توزیع ۱۰ هزار اصله نهال پسته در ملایر

ملایر- خبرنگار همدان‌پیام: حدود ۱۰ هزار اصله نهال پسته در شهرستان ملایر به صورت یارانه‌دار و به ارزش ۷۱ میلیون ریال در بین متقاضیان توزیع شده است.

رئیس جهاد کشاورزی ملایر درخصوص کشت پسته و استقبال کشاورزان گفت: با توجه به تغییرات آب‌وهوایی در منطقه و همچنین کاهش نزولات آسمانی کشاورزان شهرستان به سمت کاشت محصولات کم‌آب‌بر که نیاز به آب کمتری نسبت به سایر محصولات دارند، رفته‌اند.

غلامحسین تقوی افزود: در این راستا طی ۲ سال گذشته از محل طرح توسعه باغات در اراضی شیب‌دار و مستعد حدود ۱۰ هزار اصله نهال پسته به صورت یارانه‌دار به ارزش ۷۱ میلیون ریال بین متقاضیان در ملایر توزیع شده است.

وی با اشاره به اینکه تعداد متقاضیان برای دریافت این نهال‌ها رو به افزایش است، بیان کرد: در برخی نقاط شهرستان از سال‌های گذشته، پسته‌کاری توسط خود کشاورزان انجام شده و محصول تولیدی آن هم مطلوب بوده است.

تقوی با بیان اینکه افزایش سطح زیرکشت پسته به تدریج در شهرستان انجام می‌شود، یادآور شد: با توجه به اینکه تغییر کشت در هر منطقه نیازمند انجام بررسی و مطالعه وسیع و گسترده است، افزایش سطح زیرکشت پسته به تدریج در شهرستان انجام می‌شود تا چنانچه محدودیت‌های خاص در مورد توسعه سطح زیرکشت این محصول در منطقه اتفاق بیفتد، امکان بازگشت را بتوان فراهم کرد.

پیام تاریخ، تمدن و فرهنگ مادستان
The Message Of Madestan's History & Civilization & Culture
روزنامه همدان پیام
۱۱
شنبه ● ۳۰ خردادماه ۱۳۹۴ ● شماره ۲۳۷۹
ورزشی
varzesh@hamedanpayam.com

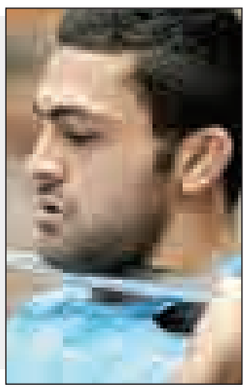

تشکری و گودرزی سردرد ورزش همدان!

بازخوانی پرونده تلخ وداع صادق گودرزی از دنیای قهرمانی کشتی و همچنین دوری (بخوانید موقت) آرمین تشکری از تیم ملی والیبال آن هم در آوردگاه لیگ جهانی برای اهالی ورزش همدان کلافه‌کننده و خارج از حوصله است! سرنوشت تلخ ورزشکارانی که برای خود و استان نامی دست و پا کرده بودند اما بازی روزگار طبق میلشان کوک نشد.

صادق گودرزی یکی از نامداران کشتی ایران که نایب‌قهرمانی جهان و المپیک را با خود به یدک می‌کشید و رؤیای قهرمانی در بزرگترین رویداد ورزشی دنیا را در سر می‌پروراند با مصدومیتی عجیب سرشاخ شد و زودتر از حد تصور با ورزش خداحافظی کرد تا کاخ آرزوهای ورزش اول استان فرو بریزد.آرمین تشکری اما سرنوشت متفاوتی به خود دید. مصدومیت، مشکلات شخصی، حضور در تیم ملی «ب» یا هر دلیل دیگری که می‌توانست در صف این موارد قرار گیرد، بلندقامت همدانی را از تیم ملی والیبال دور کرد تا بعد از کشتی اوضاع برای والیبال همدان هم گل و بلبل نباشد.صادق گودرزی به بازی روزگار احترام گذاشت و برخلاف میل باطنی از کشتی رفت. آرمین تشکری اما راه دیگری را انتخاب کرد و ترجیح داد همدانی‌ها را در حسرت تماشای بازی‌های خود در لیگ جهانی بگذارد.

مخلص کلام اینکه به هردلیلی که شده، دوری قهرمانان بنام همدان از میادین بزرگ برای ما و دوستداران ورزش به سردرد تبدیل شده است! ای کاش گودرزی‌ها و تشکری‌ها در ورزش همدان بیشتر پرورش یافته بودند و امروز همدان به احترام چنین افرادی می‌ایستاد.

خبر

توصیه‌هایی به روزه‌داران

بهترین زمان ورزش ساعتی بعد از افطار است

عضو هیأت رئیسه فدراسیون پزشکی ورزشی در خصوص روزه‌داری ورزشکاران مواردی را یادآوری کرد.

دکتر رشید حیدری‌مقدم در گفت وگو با خبرنگار ما اظهار کرد: بهترین زمان ورزش در ماه رمضان ۲ یا ۳ ساعت بعد از افطار است. برگزاری مسابقات ورزشی بلافاصله بعد از افطار از نظر علمی قابل پذیرش نیست. ورزش کردن بلافاصله بعد از افطار موجب خستگی، وارد آمدن فشار بر سیستم عصبی، مفصلی، گوارشی و به‌ویژه عضلانی می‌شود که در نهایت ممکن است موجب بروز بیماری‌ها و آسیب‌های ورزشی شود.

حیدری‌مقدم با اشاره به چگونگی تمرینات ورزشی در این ماه خاطرنشان کرد: ورزشکاران سعی کنند در ماه مبارک رمضان تمرینات ورزشی خود را سبک‌تر انجام دهند، زیرا انجام حرکات ورزشی سنگین موجب از دست دادن آب و الکترولیت‌ها و ضعف شدید در ورزشکاران می‌شود.

رئیس هیأت پزشکی ورزشی استان همدان اضافه کرد: در صورت توجه به توصیه‌های علمی، روزه‌داری با شرط رعایت نکات تغذیه‌ای، منافاتی با ورزش کردن ندارد، بلکه به انجام هرچه بهتر فعالیت‌های ورزشکاران کمک هم می‌کند.

وی تصریح کرد: در ماه رمضان توجه به تأثیر روزه‌داری بر بدن ورزشکاران از مسائل مهم در جامعه ورزش است. بسیاری از رشته‌های ورزشی بخصوص ورزش‌های سنگین در این مدت باید از شدت آنها کاسته شود و در حد حفظ آمادگی ورزشکاران انجام شود.

عضو هیات‌رئیسه فدراسیون پزشکی ورزشی خاطرنشان کرد: ورزشکاران روزه‌دار باید از مصرف مکمل‌های ورزشی بدون توصیه پزشک به علت عوارض جانبی بر کلیه‌ها و دستگاه گوارش خودداری کنند.وی با بیان اینکه در این ماه ورزش‌های هوازی، شنا و پیاده‌روی مناسب است، تأکید کرد: انجام ورزش‌های مناسب، شنا و پیاده‌روی، دوچرخه‌سواری و ورزش‌های هوازی برای آماده نگه داشتن بدن ورزشکاران در این ماه ضروری است. بهترین ورزش در طول ماه مبارک رمضان شنا و پیاده‌روی پس از صرف افطار است، زیرا از گرفتگی عضلات پیشگیری می‌کند.

وی با بیان اینکه نخوردن غذا در وعده سحر به برخی ورزشکاران لطمه می‌زند، گفت: تأکید می‌شود وعده سحر حذف نشود. بیدار نشدن برای صرف سحری به طور کامل توصیه نمی‌شود و در طولانی مدت سبب ضعف و بی‌حالی روزه‌داران ورزشکار خواهد شد.

عضو هیأت رئیسه فدراسیون پزشکی ورزشی در ادامه گفت: در سحر از مواد غذایی پروتئین‌دار از جمله تخم‌مرغ، حبوبات، لبنیات و گوشت استفاده کنید و به جای نوشیدن آب زیاد، میوه‌های آبدار بخورید.

زمان اردوی تیم ملی جودو بانوان بازهم تغییر کرد

رئیس هیأت جودو استان همدان گفت: زمان اردوی تیم ملی جودو بانوان که پیش از این قرار بود ششم تا دوازدهم تیرماه برگزار شود تغییر و این اردو به مردادماه موکول شد.

به گزارش روابط عمومی اداره کل ورزش‌وجوانان استان همدان، جلال نصرپور افزود: برپایی اردوی تیم‌های ملی بانوان در رشته جودو در رده‌های سنی نوجوانان و جوانان در شهرستان نهاوند به تاریخ دیگری موکول شد.

وی اظهار کرد: قرار بود اردوی تیم ملی جودو بانوان از ششم لغایت دوازدهم تیر ماه سال جاری به میزبانی مجموعه ورزشی علیمرادیان نهاوند دایر شود اما به دلیل تقارن با ماه مبارک رمضان این اردو به زمان دیگری موکول شد.

نصرپور اضافه کرد: این اردو با تصمیم فدراسیون به احتمال فراوان از ۶ تا ۱۶ مردادماه در ورزشگاه علیمرادیان نهاوند برگزار می‌شود.

وی خاطرنشان کرد: نهاوند از قطب‌های اصلی جودو بانوان کشور به شمار می‌رود که دارای ملی‌پوشان ارزنده‌ای است. با توجه به آب‌وهوای مناسب شهرستان نهاوند و امکانات رفاهی این شهر فدراسیون مجاب شد تا اردوی آماده‌سازی تیم ملی را در این شهرستان برگزار کند.

حضور نکونام در باشگاه سایپا منتفی است؟

کاپیتان اسبق تیم ملی فوتبال ایران در فهرست سرمربی تیم سایپا بوده اما دستمزد درخواستی او به احتمال فراوان مانع از حضورش در این باشگاه است.

به گزارش فارس، مجید جلالی فهرست بازیکنان مورد نظرش را به باشگاه سایپا داده و یکی از بازیکنانی که نامش در فهرست سرمربی تیم بوده جواد نکونام است اما دستمزد درخواستی کاپیتان اسبق تیم ملی از باشگاه ظاهراً بسیار بیشتر از سقف دستمزد بازیکنان سایپا بوده و بعید است که باشگاه سایپا بتواند این بازیکن را برای فصل آینده در اختیار بگیرد.

پیشکسوت فوتبال همدان مطرح کرد

بومی‌گرایی، حلقه گمشده موفقیت در پاس

نام حسین سلیمانی که فوتبالی‌های همدان او را با اسم «حسین الماس» می‌شناسند قطع به یقین برای یک بار هم که شده به گوش دوستداران فوتبال در استان رسیده است.

مردی که متولد سال ۱۳۴۰ در همدان است و در ۱۹ سالگی ۲ بار جهت حضور در اردوی تیم ملی ایران انتخاب شده است. او به عنوان بازیکن و مربی سابقه حضور در تیم‌هایی چون ابومسلم، سایپا، پرسپولیس، استقلال، ملوان و شاهین خوزستان را در کارنامه دارد و شاگردان وی نیز در فوتبال همدان نام‌های کوچکی نیستند.

افرادی چون علی ضمیری‌کامل، اکبر افشاری، کمال عربیان و .. که هریک برای خود در فوتبال استان برو و بیایی دارند.

با حسین سلیمانی در خصوص وضعیت فوتبال همدان و همچنین پاس گفت وگویی انجام داده‌ایم که خواندن آن خالی از لطف نیست:

ابتدا درخصوص وضعیت پاس صحبت کنید. گویا یکی از منتقدان عملکرد رده‌های پایه این تیم هستید.

بومی‌گرایی یکی از مسائل مهم در امر تیمداری است. آکادمی اسم بزرگی است که با قراردادن روی نام باشگاه موجب ضعیف شدن آن شده‌ایم. آکادمی یک تیم نیست، چندین بخش است. من وقتی به آکادمی تیم پاس رفتم متوجه این موضوع شدم که از این چشمه هیچکس سیراب نمی‌شود. در این آکادمی عنان کار را به افرادی سپرده بودند که ۲ ماه هم سابقه مربیگری نداشت و نتیجه‌اش می‌شود اینکه تیم پایه‌های پاس برابر تیم علم و ادب زانو بزند.

با این اوصاف در رده‌های بالاتر هم نباید انتظار نتایج درخشان داشت؟

وقتی در رده نونهالان و نوجوانان موفق نباشیم نباید در رده سنی جوانان و بزرگسالان انتظار نتیجه‌گیری داشته باشیم. چرا باید در تیم جوانان پاس بازیکنی توپ بزند که اهل نقده و اردبیل است؟ چرا باید پول این شهر هزینه بازیکنی شود که در شهرهای دیگر به فکر زندگی شخصی خود است؟ قطع به یقین اگر ۲ یا ۳ سال با بازیکنان بومی در رده جوانان تمرکز کنیم همین نفرات آینده بزرگسالان پاس را تامین می‌کنند.

برسیم به وضعیت مربیگری در پاس. در مجموع دوران حضور پاس در همدان با مردان مختلف را چگونه ارزیابی می‌کنید؟

۸ سال است که پول‌های میلیونی به مربیان مختلف می‌دهیم. از وینگو بگوویچ بگیرید تا کمالوند و یاوری که تاریخ مصرف برخی از این افراد تمام شده است. سال ۸۱ در کلاس مربیگری با کمالوند حاضر بودیم که آنجا من اول شدم و او بعد از من عنوان دوم را کسب کرد. اما چون پشت او به نفراتی چون کاظمی گرم است باید بیاید و با شهرهایی مثل همدان قرارداد میلیونی ببندد.

با وینگو چرا پاس دچار افت شد؟

یک مربی برای موفق شدن به ابزار مختلفی نیاز دارد که مهمترین آن داشتن بازیکنان خوب است. اگر بازیکنان اصلی سال‌های نخست انتقال با بگوویچ ادامه همکاری می‌دادند آن تیم همیشه سطح اول ایران بود. بازیکنان به هر دلیل رفتند و به مرور پایه‌های تیم پاس هم ضعیف و ضعیف‌تر شد. همین ماجرا را در تیم الوند هم شاهد بودیم، در این تیم هم بازیکنان در نیم فصل جدا شدند و دست رضا طلایی‌منش خالی ماند.

همدان این توانایی را دارد که نیمکت پاس را متعلق به مردان بومی بداند؟

قطعا همینطور است. چرا باید دست به دامان غیربومی‌ها باشیم؟ یک عده با دلالی می‌آیند و پول به جیب زده و می‌روند. مربی، هرجا باشد تیم خود را می‌آورد و حتی به جرأت می‌توان گفت آبدارچی باشگاه را هم سرمربی با خود می‌آورد! چرا به مردانی مثل علی ضمیری‌کامل، اکبر افشاری، هادی گلمحمدی، محمدرضا حجتی و... نباید فرصت بدهیم؟ مگر دانش او از بقیه مربیانی که به پاس آمده‌اند پایین‌تر است؟

وضعیت نیمکت در تیم مهابادی چگونه بود؟

علی‌اکبر پورمسلمی یکی از مردان قابل احترام فوتبال است. او مدیر خوبی است اما قدرت انتقال ندارد. پورمسلمی حرکت مثبتی انجام نداد و دست یک بازیکن همدانی را برای ورود به تیم نگرفت. اگر یک بومی چنین وضعی را تغییر ندهد نباید از مربیان غیربومی انتظار دلسوزی داشته باشیم.

چه راهکاری ارائه می‌دهید؟

باید در این تیم ثبات وجود داشته باشد. اینکه امسال مهابادی باشد و سال بعد برود و هر فردی تیم خود را به همدان بیاورد خیلی صلاح نیست. باید در حد امکان از بومی‌ها در ترکیبات کادرفنی بهره گرفت و از ظرفیت‌های مربیان همدانی استفاده کنیم.

گویا به توانمندی نفرات بومی بیش از حد تصور اعتقاد دارید؟

سال ۶۳ تیم همدان به لیگ برتر رفت. خیلی‌ها تجربه مربیگری را از آنجا یاد گرفتند. بازیکنان در تیم منتخب همدان با مربیگری ذوالفقارنسب حضور داشتند، بازی‌های خوبی ارائه دادند و خیلی از تیم‌های منتخب کشور از جمله تهران، شیراز و... را در حالی شکست دادند که یک بازیکنان خارجی هم در تیم حضور نداشت. پس هر کاری با بومی‌ها شدنی است.

برای فصل جدید پاس چه توصیه‌ای دارید؟

مهابادی از فصل قبل درس‌های زیادی گرفته است. او امسال باید از ظرفیت بومی‌ها بیشتر بهره گرفته و پتانسیل مردانی چون ضمیری‌کامل را نادیده نگیرد. در تیم الوند همین مربی جوان که مربیگری "آسیا را دارد هیچوقت نتوانست نظر مستقیم به بدنه تیم تزریق کند، در صورتی که بیگم‌جانی "آسیا را دارد و او همه کاره الوند بود، ولی هنر استفاده کامل از کادر و بازیکنان خود در زمان مناسب را نداشت، هر فردی در جای خود باشد قطع به یقین تیم موفق خواهد شد.

حرف پایانی؟

تمام حرف من این است که از ظرفیت بومی‌ها در پاس استفاده کنیم. قطع به یقین با بومی‌ها می‌توان سر بالا گرفت و شناسنامه فوتبال همدان را به کشور معرفی کرد.

کاپیتان تیم ملی کاراته نوجوانان:

حضور در تورنمنت‌های بین‌المللی نیاز اصلی کاراته پایه است

کاپیتان همدانی تیم ملی کاراته نوجوانان کشورمان گفت: حضور در تورنمنت‌های بین‌المللی نیاز اصلی تیم‌های پایه کاراته کشور است.

به گزارش ایرنا؛ یحیی شهگل اظهار کرد: ایران جایگاه جهانی در رشته کاراته دارد و بنابراین برای تداوم این موفقیت نیاز است تیم‌های پایه نیز حضور مستمر در تورنمنت‌های بین‌المللی داشته باشند.

وی بیان کرد: قبل از تغییرات در کادر فنی تیم ملی نوجوانان قرار بود به تورنمنت بین‌المللی کشور ترکیه برویم که تحقق نیافت.وی در خصوص تغییرات در کادر فنی تیم ملی نوجوانان گفت: به هر حال فدراسیون صلاح را در اعمال تغییرات دید و همه تابع تصمیم فدراسیون هستند و امیدوارم با کادر فنی جدید بتوانیم روند موفقیت و افتخارآفرینی را در میادین بین‌المللی داشته باشیم.ملی‌پوش وزن منهای ۶۳ کیلوگرم تیم ملی کاراته نوجوانان کشورمان افزود: البته فرید خمامی از مربیان باتجربه و افتخارآفرین کاراته کشور است و امیدوارم کاراته نوجوانان با تجارب ارزنده کادر فنی جدید به موفقیت‌های بهتر دست یابد.

شهگل تنها مشکل پیش رو را غیبت در کلاس‌های درسی به خاطر اردوهای تیم ملی عنوان کرد و گفت: انتظار دارم معلمان شرایط را درک کنند و بتوانم در کنار تحصیل به ورزش حرفه‌ای بپردازم.

عکس نوشت

مسابقه انتخابی تیم ملی تنیس روی میز

عکس: تسنیم

پیشخوان

۱

نخستین تست مثبت دوپینگ به نام یک بوکسور

یک بوکسور نخستین تست مثبت دوپینگ بازی‌های اروپایی را به نام خود ثبت کرد.

به گزارش فارس، نخستین دوره بازی‌های اروپایی به میزبانی باکو در حال برگزاری است. در جریان این مسابقات از ورزشکاران نیز تست دوپینگ گرفته شده است که نمونه تست یک بوکسور مثبت اعلام شد.

ریخیلدو زنلی ورزشکار ۱۹ ساله بلاروسی هنوز در جریان مسابقات اروپایی حضور دارد که در یکی از مسابقاتش مأموران مبارزه با دوپینگ از وی تست گرفتند که این نمونه مثبت اعلام شد.

۲

ویدال با گریه عذرخواهی کرد

ستاره تیم ملی فوتبال شیلی پس از تصادف شدید در حال مستی و بازداشت توسط پلیس از مردم کشورش عذرخواهی کرد.

به گزارش تسنیم، آرتور ویدال چند شب پیش دچار سانحه رانندگی شد و خودروی فراری‌اش نابود شد.

پلیس این حادثه را مورد بررسی قرار داد و مشخص شد که ستاره یوونتوس مشروبات الکلی مصرف کرده و جان خود و همسرش را به همین دلیل به خطر انداخته بود.ویدال پس از این اتفاق در نشست خبری شرکت کرد و بابت جنجال آفرینی‌اش از مردم شیلی عذرخواهی کرد.

۳

شکست اسنوکر ایران مقابل هنگ‌کنگ و برزیل

در ادامه جام جهانی اسنوکر تیمی، ملی‌پوشان ایران از تیم‌های هنگ‌کنگ و برزیل شکست خوردند تا بدون پیروزی و با ۳ شکست به کار خود در این رقابت‌ها ادامه دهند.

به گزارش ایسنا، تیم ملی ایران متشکل از حسین وفایی و احسان حیدری‌نژاد در دومین دیدار خود در جام جهانی اسنوکر مقابل تیم ملی هنگ‌کنگ قرار گرفت و در این دیدار با نتیجه ۳ بر ۲ شکست را پذیرا شد.

تیم ملی اسنوکر ایران در سومین دیدار خود برابر برزیل با حساب ۴ بر یک شکست خورد.

۴

واگذاری سرخابی‌ها از طریق مزایده منتفی شد

وزیر امور اقتصادی و دارایی درباره واگذاری سرخابی‌ها با بیان اینکه ما منتظریم ببینیم نتیجه تلاش‌های مجلس چه می‌شود تا متناسب با آن عمل کنیم، گفت: به هر حال واگذاری این ۲ باشگاه از طریق مزایده از دستور کار خارج شده است.به گزارش مهر، علی طیب‌نیا خاطرنشان کرد: قانون بودجه سال ۱۳۹۳ ما را مکلف کرده که ۲ باشگاه استقلال و پرسپولیس را از طریق مزایده به فروش برسانیم. در این زمینه ۴ مزایده هم انجام داده‌ایم که متأسفانه به نتیجه نرسیده است.

۵

قدردانی فدراسیون وزنه‌برداری از میزبانی همدان

فدراسیون وزنه‌برداری کشور از میزبانی همدان و فراهم کردن اردوی آماده‌سازی تیم ملی وزنه‌برداری قدردانی کرد.به گزارش ایرنا، مدیر اردوی تیم ملی وزنه‌برداری کشور با قدردانی از فرماندهی پایگاه شهید نوژه، دستگاه ورزش، هیأت وزنه‌برداری همدان و تربیت بدنی پایگاه شهید نوژه همدان، از فراهم کردن امکانات مناسب در برگزاری اردوی ۱۴ روزه تیم ملی وزنه‌برداری کشور قدردانی کرد.این اردو با حضور نامدارانی چون بهداد سلیمی، کیانوش و نواب نصیرشلال در پایگاه شهید نوژه همدان برگزار شد.

خبر

بازی‌های محلی جایگزین بازی‌های کامپیوتری شوند

رئیس هیأت ورزش‌های روستایی و عشایری استان همدان گفت: بازی‌های بومی و محلی برخلاف بازی‌های کامپیوتری دقت و سرعت ذهنی افراد را افزایش می‌دهد.

مهرداد نادری‌فر در گفت وگو با خبرنگار ما افزود: ورزش‌ها و بازی‌های بومی و محلی بیشتر به صورت گروهی برگزار می‌شود و همین امر ارتباطات و صمیمیت میان افراد را بیشتر می‌کند.

وی اظهار کرد: متأسفانه امروزه این بازی‌ها کمرنگ شده و به جای آن تکنولوژی و وسایل الکترونیکی بیشتر شده و فعالیت‌های بدنی جای خود را به فعالیت‌های ذهنی و شادی‌های جمعی نیز جای خود را به شادی‌های فردی داده است.

نادری‌فر اضافه کرد: جایگزین کردن بازی‌های کامپیوتری با بازی‌ها و ورزش‌های بومی و محلی، ضرورت جامعه کنونی است. ساماندهی امری ضروری برای رونق دوباره ورزش‌های بومی و محلی است و امروزه می‌بینیم که با ساماندهی ورزش‌های باستانی این رشته‌ها در جهان نیز مطرح هستند.

رئیس هیأت ورزش های روستایی و عشایری خاطرنشان کرد: بازی‌های بومی و محلی موجب افزایش سرعت، دقت و هماهنگی بیشتر کودکان و نوجوانان می‌شود که این بازی ها باید جایگزین بازی های کامپیوتری شوند.

وی بیان کرد: ما متولی ترویج، توسعه و زنده نگه داشتن بازی‌های بومی و محلی هستیم. در این راستا تیم‌هایی در شهرستان‌ها داریم و مسابقات کشوری آنها نیز برگزار می‌شود.

نادری‌فر تصریح کرد: بسیاری از بازی‌ها به فراموشی سپرده شده که دنبال احیای آنها هستیم که تاکنون نیز تا حدودی موفق شده‌ایم. در حال حاضر رشته‌هایی مثل طناب‌کشی و دال‌پلان احیا شده و در سطح روستاهای استان برگزار می‌شود.

آینده درخشانی در انتظار اسکواش همدان است

مربی تیم ملی اسکواش بانوان که در همدان حضور دارد، گفت: برنامه‌ریزی اصولی و منظم هیات اسکواش استان همدان در اجرای طرح استعدادیابی قابل تقدیر است و با این روند آینده درخشانی در انتظار اسکواش استان است.

به گزارش روابط عمومی اداره کل ورزش‌وجوانان استان همدان، مستانه کرم‌پور که برای شناسایی استعدادهای نونهالان اسکواش باز به همدان سفرکرده است، افزود: در سنجشی که از اسکواش بازان نونهال صورت گرفت ۶ نفر از مستعدین این رشته برای تمرین زیر نظر مربیان تیم ملی انتخاب شدند.

وی اضافه کرد: این انتخاب در حالی است که تمامی این ورزشکاران از لحاظ جسمانی و قدرت بدنی در سطح بسیار مطلوبی قرار داشتند.

کرم‌پور با بیان اینکه این تمرینات درچندین مرحله برگزار می‌شود، بیان کرد: درمرحله اول، از مستعدین به مدت یک هفته برای تمرین زیر نظر مربیان تیم ملی دعوت می‌شود.

مربی تیم ملی تأکید کرد: در مرحله بعدی مسابقات قهرمانی کشور در ۲ رده سنی زیر ۹ سال و زیر ۱۱ سال در شهریور ماه برگزار می‌شود که در پایان این مسابقات کمیته استعدادیابی فدراسیون برنامه‌های ویژه‌ای را برای منتخبان این مسابقات در نظر گرفته است.

رئیس کمیته نونهالان فدراسیون از برنامه‌ریزی اصولی و منظم هیأت اسکواش استان همدان در اجرای این طرح ابراز رضایت کرد و گفت: گزینش اولیه‌ای که توسط مربیان این هیات صورت گرفته به بالا بردن سطح کیفی کار استعدادیابی و جلوگیری از اتلاف وقت کمک کرده است و در مجموع آینده اسکواش همدان را درخشان می‌بینم.

دزد بار دیگر به فردوسی‌پور زد

مدارک مجری برنامه نود به سرقت رفت.

به گزارش تسنیم، مجری برنامه نود بار دیگر بدشانسی آورد و این بار خودروی شخصی‌اش مورد سرقت قرار گرفت. در این ماجرا کیف‌های حاوی مدارک دانشگاه، جزوات، دسته چک عادل فردوسی‌پور به سرقت رفت و گفته می‌شود بخشی از این موارد مربوط به دوستان او بوده است.

چند سال پیش نیز دزد به منزل فردوسی‌پور زده بود.

تبریک و تقدیر
ضمن تقدیر و تشکر از زحمات و خدمات صادقانه
جناب آقای جمال لطیفی
انتخاب بجا و شایسته
جناب آقای عباس قهرمانی
را به سمت
سرپرست اداره ورزش و جوانان شهرستان کبودراهنگ
تبریک و تهنیت عرض نموده امید است همواره در سایه حضرت حق موفق و سربلند باشید
هیات قایقرانی کبودراهنگ و جمعی از ورزشکاران شیرین‌سو

روزنامه اجتماعی، سیاسی، فرهنگی، اقتصادی

The Message Of Madestan's History & Civilization & Culture

روزنامه همدان پیام

www.HamedanPayam.com

پیام تاریخ، تمدن و فرهنگ مادستان

روزنامه صبح استان

صاحب امتیاز و مدیر مسئول: نصرت ا... طاقتی احسن
سردبیر: یدا... طاقتی احسن
نشانی: همدان، ابتدای خیابان مهدیه، روبروی دبیرستان شریعتی ساختمان پیام
صندوق پستی: ۶۶۶ - ۶۵۱۵۵
تلفن: ۳۸۲۶۴۴۳۳ (ویژه) نمابر: ۳۸۲۷۹۰۱۳
سردبیر: ۰۹۱۸۳۱۵۱۴۳۷ آگهی: ۳۸۲۶۴۴۳۳
لیتوگرافی و چاپ: پیام رسانه (۳۸۲۷۴۰۸۲ - ۰۸۱)

پایگاه اینترنتی.....www.Hamedanpayam.com
ارتباط با روزنامه.....۱۰۰۰۶۰۶۶
ارتباط با روزنامه.....info@Hamedanpayam.com
Hamedanpeyam@yahoo.com
ارتباط با مدیرمسئول.....modir@Hamedanpayam.com
ارتباط با سردبیر.....sardabir@Hamedanpayam.com
سرویس آگهی.....agahi@hamedanpayam.com
سرویس اشتراک.....eshterak@hamedanpayam.com
چاپخانه پیام رسانه.....litohoma@yahoo.com

اوقات شرعی

اذان ظهر	۱۳:۱۸
غروب خورشید	۲۰:۳۳
اذان مغرب	۲۰:۵۳
نیمه شب شرعی	۰۰:۲۵
اذان صبح فردا	۰۴:۱۸
طلوع خورشید فردا	۰۶:۰۳

آب و هوا

پیش‌بینی وضع هوا:

صاف و گردوغبار همراه با وزش باد

شهرستان	همدان	ملایر	تویسرکان	نهاوند	کبودرآهنگ	زرین	فامنین	قهاوند	اسدآباد	بهار
▲	۳۱	۳۱	۲۹	۳۱	۳۱	۳۱	۳۱	۳۲	۲۹	-
▼	۱۱	۱۳	۱۴	۱۳	۱۲	۱۳	۱۳	۱۳	۹	-
☁	۲۵	۳۵	۳۰	۳۰	۲۵	۳۵	۲۵	۳۰	۳۵	-

» منبع: موسسه ژئوفیزیک تهران

حدیث:

جان و مالت را بر دوستت، عطا و حضورت را بر آشنایانت، گشاده‌رویی و دوستی‌ات را بر عموم مردم، و عدالت و انصافت را بر دشمنت، نثار کن.

امیرالمؤمنین علی سلام‌الله علیه: خصال: ۱۴۷ / ۱۷۸؛ دوستی در قرآن و حدیث، ص ۵۲

دوبیتی باباطاهر

دلم بی وصل ته شادی مبیناد — زدرد و محنت آزادی مبیناد
خراب آباد دل بی مقدم تو — الهی هرگز آبادی مبیناد

تـــازه‌ها

ستاره دریایی، محققان را دور زد!

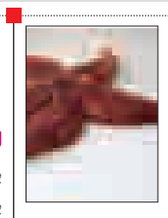

۲ دانشجوی زیست‌شناسی اعلام کرده‌اند یک ستاره‌دریایی، نوعی برچسب تحقیقاتی کارگذاشته شده در بدنش را از طریق یکی از بازوهایش به بیرون پرت کرد.
به گزارش مهر، این موضوع نشان می‌دهد ستاره‌های دریایی به فضای مالکیت خصوصی خود توجه ویژه‌ای دارند.
محققان برچسب کوچکی را در درون این ستاره دریایی کار گذاشته بودند اما چند روز بعد متوجه شدند این موجود برچسب را از بدنش به بیرون رانده است.دانشجویان دریافتند ستاره‌دریایی از طریق انتهای بازوهایش این برچسب را دفع کرده است.

تولید تخم‌مرغ با سطح بالای اسید فولیک

محققان ایرانی موفق به تولید تخم‌مرغ‌هایی با سطح بالای اسید فولیک شدند.
به گزارش تابناک، اسیدفولیک از جمله ویتامین‌های ضروری برای بدن انسان است که بر اساس یافته‌های علمی مقدار توصیه شده آن در افراد جوان، بزرگسال و زنان باردار به ترتیب برابر ۱۵۰، ۴۰۰ و ۶۰۰ میکروگرم در روز تعیین شده است.
تولد نوزادان با نقص لوله‌عصبی در زنان باردار و همچنین افزایش هموسیستئین خون، افزایش خطر ابتلا به بیماری‌های قلبی، عروقی، مغزی و افسردگی از عوارض جدی کمبود این ویتامین است.

اندازه‌گیری فلزات سنگین در مواد غذایی کودکان

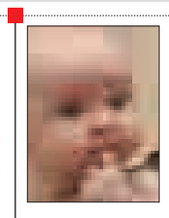

پژوهشگران، نانو جاذبی ساخته‌اند که قادر است مقادیر ناچیز فلزات سنگین در نمونه‌های غذایی کودکان را با سرعت و دقت بالایی و به شیوه‌ای کم هزینه اندازه‌گیری کند.
به گزارش خبر آنلاین، فلزات سنگین آلوده‌کننده‌های سمی هستند که به طور وسیع در فاضلاب‌های صنایع و حتی نمونه‌های محیطی و بیولوژیکی وجود دارند. بسیاری از این فلزات شدیداً سمی و خطرناک بوده و برای سلامتی انسان مضر هستند.
هدف این محققان پیدا کردن راه‌هایی برای جداسازی و اندازه‌گیری آسان و سریع فلزات سنگین در موادغذایی است.

ثبت لحظه مرگ یک گلبول‌سفید برای نخستین بار

دانشمندان برای نخستین‌بار با موفقیت لحظه مرگ گلبول‌های سفید را ضبط کرده و دریافتند، این گلبول‌ها هنگام تجزیه‌شدن، بخش زیادی از محتوایشان را تخلیه می‌کنند.
به گزارش ایسنا، یکی از دلایل این کار می‌تواند هشداردادن به سلول‌های مجاور درباره پاتوژن‌های خطرناک در آن ناحیه باشد.
محققان معتقدند آگاهی از تاریخ انقضای این گلبول‌های سفید می‌تواند به درمان‌های ارتقایافته بهداشتی در آینده منجر شود.
دانشمندان از تکنیکی موسوم به میکروسکوپ زمان‌گذر استفاده کردند که در آن، تصاویر با یک میکروسکوپ خلق می‌شوند.

تولید خاویار در دل کویر یزد!

پژوهشگران مؤسسه تحقیقات علوم شیلاتی کشور برای نخستین‌بار موفق شدند در منطقه کویری مرکزی ایران (یزد) از فیل ماهیان موجود، خاویار پرورشی تولید کنند.
به گزارش ایرنا، این پروژه که در زمینه مولدسازی فیل‌ماهیان با حمایت شرکت سنگ‌آهن مرکزی ایران صورت گرفته به استحصال خاویار از ۳ قطعه از فیل ماهی با میانگین وزن ۵۹ کیلوگرم منجر شده است.این دستاورد نشان می‌دهد که درصورت وجود منابع آب کافی و تغذیه مناسب، تولید خاویار پرورشی از فیل ماهیان در شرایط منطقه امکان‌پذیر است.

یادمان

میر سید علی در کشمیر

نخستین سفر میر سید علی به کشمیر در سال ۷۷۴ قمری بود. درباره اینکه در این سفر تنها بوده یا همراه با مریدان اطلاع دقیقی در دست نیست. میر سید علی در کشمیر نامه‌هایی به شاهان اطراف نوشت و آنان را به اسلام و رعایت احکام شرعی دعوت کرد. سفر دوم سید به کشمیر به سال ۷۸۱ انجام شد. وی در این سفر با ۷۰۰ تن از مریدانش همراه بود. میر سید علی در محله علاءالدین پوره در شهر سرینگر ساکن شد و در آنجا مریدان زیادی را تربیت کرد.گسترش تشیع در کشمیر و گسترش زبان فارسی در این دیار را از نتایج اصلی سفر سید علی همدانی به کشمیر دانسته‌اند. از دیگر نتایج این سفر رونق هنرها و صنایع دستی ایرانی در این منطقه بود. ظاهراً این هنرها از سوی همراهان و مریدانی که همراه سید علی بوده‌اند و برای امرار معاش هر یک به کاری مشغول بوده‌اند، در کشمیر رواج یافته است. خود میر سید علی نیز به شغل کلاه‌بافی روزگار می‌گذراند. بدین ترتیب صنایع گوناگونی از ایران به کشمیر منتقل شد و با حمایت سلاطین در کشمیر رونق گرفت. از جمله صنایعی که پیش از سید علی نیز در کشمیر وجود داشت و با ورود وی جانی تازه یافت، صنعت شال‌بافی بود که در جهان شهرت داشت.

کیوسک

همشهری: نشاط معنوی در اماکن متبرکه ملایر عنوان خبری است که در همشهری ویژه همدان آمده است. این خبر به نقل از حجت‌الاسلام مرتضی عزیزی رئیس اداره اوقاف ملایر آمده است.
طرح با هدف بهینه‌سازی اوقات فراغت و تقویت بنیه اعتقادی و دینی نوجوانان و جوانان با استفاده از ظرفیت فرهنگی بقاع متبرکه برگزار می‌شود.
آخرین سال‌های میدان‌بار ۵۰ ساله همدان نیز گزارشی است که به فعالیت میدان‌بار و مشکلات موجود در آن شامل جمع‌شدن زباله، وجود دلالان و... پرداخته و به نقل از شهردار همدان آورده است که عملیات اجرایی میدان‌بار جدید تا ماه آینده آغاز می‌شود.
هگمتانه: خیز رزنی‌ها برای تبدیل سنگ‌آهک به کاغذ گزارشی است که در آن به پروژه جدید سرمایه‌گذاری که یک ماه از آن می‌گذرد اشاره دارد و می‌نویسد: تا پایان امسال تولید کاغذ از آهک در رزن آغاز می‌شود که ظرفیت تولید ۴ هزار تن است.
جمهوری اسلامی: «شکل‌گیری جبهه واحد فرهنگی و مذهبی در استان همدان» مطلبی است که این رسانه به آن پرداخته و به نقل از معاون فرهنگی اداره کل تبلیغات اسلامی نوشته است ایجاد تعامل و هم‌افزایی در سیاست‌های فرهنگی و مذهبی زمینه‌ساز اتخاذ سیاست‌های واحد جلوگیری از موازی‌کاری و اثر بخشی برنامه‌ها خواهد بود.

کدبانو

بادنجان با سس ماست

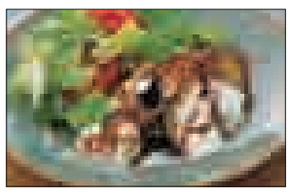

مواد لازم

بادنجان متوسط (حدود یک کیلوگرم)..... ۴ عدد
روغن سرخ‌کردنی ..... ۳ پیمانه
عصاره مرغ حل شده در یک پیمانه آب ..... یک عدد
کمی ..... نمک
کمی ..... فلفل‌سیاه
ماست ..... نصف پیمانه(۱۲۵ گرم)
شیرخشک ..... ۳ قاشق غذاخوری
سیر رنده شده..... ۲ حبه
پیاز خرد و سرخ شده..... ۵۰ گرم

طرز تهیه

بادنجان‌ها را از طول برش دهید و سپس آن را به بخش‌های کوچک تر تقسیم کنید. داخل تابه روغن بریزید و روی حرارت ملایم گرم کنید. بادنجان‌ها را بریزید و تفت دهید تا طلایی شوند. سپس آنها را روی دستمال کاغذی حوله‌ای بگذارید تا روغن اضافه‌شان گرفته شود.
بادنجان‌های سرخ شده را در سینی فر بچینید، روی آنها نمک و فلفل سیاه بپاشید و عصاره مرغ حل شده در آب را روی آنها بریزید. سینی را به مدت ۱۵ تا ۲۰ دقیقه در فر با دمای ۱۸۰ درجه فارنهایت قرار دهید. سپس از فر خارج کنید و کنار بگذارید. ماست، شیر و سیر را با یکدیگر مخلوط کنید و آنها را روی بادنجان‌ها بریزید. آن را با پیاز سرخ کرده تزئین و گرم سرو کنید.

گزارش

۱۰ توصیه به روزه‌داران

روزه گرفتن در روزهای گرم و بلند تابستان کمی با فصل‌های دیگر فرق دارد. زود تشنه می‌شوید و اگر شاغل باشید در طول روز با کاهش میزان انرژی و فعالیت‌های جسمی روبه رو می‌شوید. روزه عبادت و تمرینی برای تحمل سختی‌هاست و اگر نکات روزه‌داری را خوب به کار نبرید روزهای سختی را پشت‌سر خواهید گذاشت. پس اگر می‌خواهید ماه رمضان را با سلامت کامل پشت‌سر بگذارید، ناصر رضایی‌پور، راه‌های مفیدی را برای سلامت شما در این ماه پیشنهاد می‌کند. ناصر رضایی پور، دستیار دکترای تخصصی طب سنتی ایران دراین باره توضیح می‌دهد .

نخوردن سحری ممنوع

خیلی‌ها بدون خوردن سحری روزه می‌گیرند و اصلاً به ضررهای این کار فکر نمی‌کنند. نخوردن غذا در وعده سحر، به بدن آسیب می‌رساند و موجب طولانی شدن گرسنگی و ضعف شدید طی روز می‌شود. اگر عادت دارید بدون خوردن سحری روزه بگیرید باید بدانید با دست خودتان موجب آسیب دستگاه گوارش‌تان مخصوصاً معده و روده‌ها می‌شوید. پس تنبلی را کنار بگذارید و بدون سحری روزه نگیرید.

زیاده‌روی نکنید

زیاد خوردن در روزهای معمولی سال خوب نیست چه برسد به ماه رمضان که سیستم گوارشی بدن ساعت‌هایی را بدون مواد غذایی می‌گذراند. اگر فکر می‌کنید هر چه بیشتر بخورید دیرتر گرسنه‌تان می‌شود اشتباه می‌کنید. در خوردن وعده سحری و افطاری باید حد اعتدال رعایت شود. غذا و آب را به اندازه‌ای بخورید که بدن‌تان نیاز دارد. با رعایت نکاتی مانند رعایت قدرت هضم، رعایت عادت‌های غذایی و داشتن نشاط پس از غذا خوردن و خوردن وعده‌های سحری و افطاری موجب سلامت معده و بدن، رشد بیشتر عقل و سبکی بیشتر جسم‌تان می‌شوید.

متناسب با مزاج بخورید

رعایت اصول بنیادین درست خوردن و درست آشامیدن که در همه حال توصیه می‌شود، در ماه‌مبارک رمضان و به‌ویژه در روزهای بلند و گرم سال، اهمیت بیشتری دارد. دقت کنید از غذاهایی استفاده کنید که با مزاج‌تان متناسب است. برای آغاز ، نخست سراغ غذای لطیف و سبک‌تر بروید. هرگز پیش و پس از غذا یا بین غذا آب ننوشید. غذای‌تان را خوب بجوید و پرخوری نکنید .

افزایش رطوبت بدن

برای کاهش عطش و مقابله با خشکی بدن در ساعات روزه‌داری، می‌توانید از ماءالشعیر طبیعی استفاده کنید. اگر بر اثر گرمی مفرط مزاج قلب، معده، کبد یا تولید حرارت مفرط در بدن و بر اثرخستگی جسمی یا روانی طی ساعات روزه‌داری، دچار تشنگی شدید و کاهش رطوبت بدن می‌شوید، می‌توانید با مصرف ماءالشعیر طبیعی به جای آب و چای در سحر و ساعات پس از افطار، عوارض ناخواسته احتمالی را کاهش دهید.

گیاهی برای تقویت بنیه

در روزهای گرم سال به‌ویژه روزهایی که روزه می‌گیرید، از خوردن میوه‌های گرمسیری مانند موز و انبه (و کمتر آناناس) پرهیز کنید زیرا زیاده‌روی در خوردن آنها موجب افزایش غلظت خون می‌شود. گلاب، هم برای تقویت معده و دهانه آن و همچنین تقویت روح و قوا هنگام افطار بسیار مناسب است.

معده را تقویت کنید

خوردن کمی شله‌زرد، فرنی یا شیربرنج برای آغاز افطار خوب است. اگر معده مرطوبی دارید روی آنها کمی دارچین و سیاه‌دانه بریزید. بد نیست که برای تقویت دهانه معده، همراه با فرنی، شله‌زرد یا شیربرنج‌تان کمی مربا بخورید. البته شاید برای کسانی که گرمی و خشکی زیادی در معده دارند، سوپ‌جو همراه با آلوبخارا مناسب‌تر باشد البته به شرطی که در آن قارچ نریزند. برای گرم‌مزاجانی که دچار ریزش صفرا به معده هستند (مثلاً احساس سوزش یا درد گزنده‌ای سر معده دارند، دهان‌شان خیلی بدبوست، تحریک‌پذیر و عصبی شده‌اند)، شربت سکنجبین ولرم در آغاز کار بسیار مفید است تا معده را از صفرا بشویید.

غذایی برای رفع عطش

برای کاهش تشنگی و عطش در ماه رمضان می‌توانید از شربت‌های سرکه‌شیره، سکنجبین یا شربت آبلیمو در وعده‌های سحری یا افطاری استفاده کنید. نوشیدن کمی عرق کاسنی به تنهایی یا همراه با یک قاشق چای‌خوری تخم خرفه در وعده سحری هم برای کاهش تشنگی در طول روز به شما کمک می‌کند. توصیه می‌کنیم اگر خیلی تشنه می‌شوید، خوردن خورش‌های همراه با آلو و زرشک را در وعده سحری فراموش نکنید. در طول ساعات روزه‌داری هم می‌توانید عطش خود را با بوییدن سیب گلاب، خیار یا لیمو، اسپری کردن گلاب خنک در فضای اتاق، شست‌وشوی سر و گردن و سینه با آب خنک و تنفس هوا و نسیم خنک که حرارت زاید قلب را کم می‌کند، کاهش دهید.

روزه را چطور باز کنیم؟

از نیم ساعت پیش از افطار، کمی از چهارمغز بادام، گردو، فندق و پسته، به اندازه یک قاشق غذاخوری بکوبید (طوری که پودر نشود) و آن را در یک لیوان شیر داغ بخیسانید و مخلوط را با کمی شکر یا عسل شیرین کنید یا یکی، ۲ خرمای بدون هسته به آن اضافه کنید. در زمان افطار ابتدا خرما میل کنید و سپس مخلوط را هم بزنید و قاشق قاشق با کمی نان برشته شده، بخورید. یادتان باشد اگر خواستید خوراک دیگری بخورید، دست‌کم با یک ساعت فاصله بخورید.

نوشیدنی سنتی تهیه کنید

نوشیدن این مایع بهتر از هر نوشیدنی دیگری می‌تواند در برابر استرس گرمایی و تشنگی و تحلیل رطوبت بدن، شما را محافظت کند. اگر معده سرد یا تری دارید بهتر است در هر لیوان آن یک قاشق مرباخوری عسل حل کنید و سپس بنوشید. ماءالشعیر طبیعی نباید غلیظ و ژله‌ای شود وگرنه تأثیر آن معکوس خواهد شد. اگر جو کاملاً مرغوب و مناسب باشد، رنگ ماءالشعیر به سرخ ملایم و کمرنگ مایل می‌شود. هنگام مصرف عادی، ماءالشعیر را تکان دهید تا دُردی و بخش رقیق آن با هم مخلوط و بخش غذایی ماءالشعیر هم خورده شود.
برای تهیه این ماءالشعیر سنتی ۵۰ گرم جوی پوست‌کنده سالم (نه پرک و نه نیمکوب) را با ۴لیوان آب (یک لیتر)، با حرارت ملایم، آهسته بجوشانید تا وقتی که جوها به حالت شکفته و کاملاً پخته برسند. این زمان به‌طور متوسط ۴۰ تا ۵۰ دقیقه طول می‌کشد. پس از آن، تا این ترکیب سرد نشده، آن را صاف کنید و در جای خنک قرار دهید تا سرد شود. از این ۴ لیوان، بیش از ۳ لیوان آب‌جو به دست می‌آید که حداکثر ۲ روز در یخچال قابل نگهداری است.
اگر از نوشیدن ماءالشعیر همراه با رسوب آن خوش‌تان نمی‌آید، فقط قسمت آبکی رقیق بالای آن را بنوشید و دُردی آن را دور بریزید، بدین ترتیب از کیفیت سردی و تری‌بخشی ماءالشعیر طبیعی بهره‌مند می‌شوید ولی از ماده مغذی آن سودی نمی‌برید. مصرف این فرآورده خانگی، به کسانی‌که مزاج گرم و خشک دارند کمک می‌کند تا از خشکی و زردی رنگ پوست بدن، گود افتادگی چشم‌ها، یبوست، غلظت خون، تحریک‌پذیری عصبی و آزردگی‌های کلیوی احتمالی دور بمانند.

تدابیر سنتی را آویزه گوش کنید

غذا باید براساس فصل و ماه انتخاب شود. یادتان باشد که در فصل گرم سال دستگاه گوارش انسان ضعیف می‌شود و به همین‌دلیل است که ایرانیان از دیرباز در تابستان و روزهای گرم سال غذاهای سبک با مزاج معتدل مایل به خنک مانند آب‌دوغ‌خیار می‌خوردند. روزه‌های بلند تابستانه دستگاه گوارش را ضعیف‌تر می‌کند پس رعایت تدابیر خوردن و آشامیدن در روزه‌داری، بسیار مهم و لازم است. ابتدا از شرایط بدنی و مزاجی خود مطلع شوید و پس از آن غذاهای مناسب فصل را انتخاب کنید؛ مثلاً غذاهای خیلی سنگین مانند کله‌پاچه، حلیم، آبگوشت یا غذاهای خیلی گرم و خیلی شیرین یا تند را از برنامه غذایی این ماه‌تان حذف کنید.

گل و گیاه

شمشادرسمی

این گونه بومی ژاپن بوده و ارتفاع آن در طبیعت به ۴ متر هم می‌رسد. برگ‌های آن براق چرمی و سبز تیره بوده و به شکل‌های تخم‌مرغی با دندانه‌های کوتاه در لبه است. گل آزین گرزن آن به طول ۵ سانتی‌متر و گل‌های آن سبز مایل به سفید است و در وسط بهار ظاهر می‌شود شمشاد رسمی میوه‌های صورتی ونارنجی دارد. مهمترین مسأله در مورد این نوع شمشاد، نگهداری آن خارج از آپارتمان در فصل تابستان و دادن کود کافی در زمستان و نگهداری داخل آپارتمان در محل خنک است.شمشاد از انواع گیاهان رایج در نواحی گرم و مرطوب است. این گیاه را به راحتی می‌توان در حیاط و حتی در فضای آپارتمان پرورش داد. نورگیرترین قسمت آپارتمان را برای کاشت گیاه انتخاب کرده و گلدان‌ها را در آنجا قرار دهید. پیش از کاشت، گلدان‌ها را از خاک غنی از خاک برگ و کودهای گیاه پرکرده و آن را آبیاری کنید.

عکس روز

بهسازی معابر شهر شیرین سو توسط شهرداری

عکس: پوریا پاکیزه

شیب آخر

مبارزه فرهنگی با مفاسد اقتصادی !

» وحید حاج سعیدی

این روزها یکی از مسائلی که کمی نگران‌کننده شده است موضوع مبارزه با مفاسداقتصادی است تا جایی که چندی پیش مسئولان در این خصوص همایشی نیز برگزار کردند! البته همانگونه که مستحضرید مسائل مهمتری در مملکت وجود دارند که موجب می‌شوند پرداختن به مسائل کلان بانکی و مالی با اکراه انجام شود؛ موضوعاتی نظیر تعیین هیأت‌مدیره تیم‌های سرخابی، تصادف دوست پسر سرمربی با پورشه، فراهم کردن مبلغ قرارداد مربی تیم قرمز و موضوعاتی از این دست که هر روز تیتر برخی روزنامه هستند. اما با این وجود مفاسد اقتصادی در زونکن کارهای در دست اقدام دولت جایگاه خاصی دارند و دولتمردان در خصوص مبارزه با آن گام‌های بلندی را برداشته‌اند که برگزاری همایش یکی از آنهاست!
هر چند دوستان در برداشتن گام‌های بعدی نیاز به افاضات و پیشنهادات سوفسطایی و فلک فرسای حقیر ندارند، ولی چه کنیم که ما به ارائه بسته پیشنهادی عادت کرده‌ایم. و اما پیشنهادات ما ...

الف- استفاده از شوک درمانی

« اخیراً محققان زحمت کشیده‌اند و نوعی دستبند طراحی کرده‌اند که با استفاده از ولتاژ با آمپر پائین و شوک‌درمانی، از پرخوری افراد جلوگیری می‌کند. این دستبند که Pavlok نام دارد یک مربی اختصاصی است که با استفاده از شوک الکتریکی با پرخوری مقابله کرده و افراد را به داشتن عادات غذایی و ورزشی خوب تشویق می‌کند. شوک الکتریکی این دستبند در حد ۲ میلی‌آمپر است که به هیچ عنوان دردناک نیست. این دستبند در طول روز حرکات فرد را رهگیری کرده و در هنگام غذا خوردن، با اعمال شوک‌های خفیف الکتریکی، از غذا خوردن بی‌فکر جلوگیری کرده و مغز را برای محدود کردن پرخوری تربیت می‌کند.» (به نقل از جراید)
اینکه تکنولوژی در خدمت سلامت مردم قرار گرفته است خوب است، ولی می‌توان از این دست تکنولوژی‌ها برای کنترل مفاسد اقتصادی نیز بهره گرفت، بنابراین پیشنهاد می‌شود به منظور صیانت از اموال‌عمومی، دولت از این دستبندها در مقیاس وسیع از چین وارد کند و به افرادی که دوستان صلاح می‌دانند(!)، به صورت مسالمت‌آمیز وصل کنند تا با اعمال شوک‌های خفیف مغز ایشان را برای محدود کردن رانت‌خواری، زمین‌خواری، جنگل‌خواری، بیابان‌خواری، دریاخواری، موقوفه‌خواری، ویژه‌خواری و ... تربیت کند. هر چند ممکن است با توجه به ضخامت پوست بدن برخی از این عزیزان شوک با ۲ میلی‌آمپر، قلفلک هم محسوب نشود، ولی برای دست گرمی خوب است و در آینده می‌توان در صورت صلاحدید ولتاژ را کمی بالاتر برد!

ب- مبارزه فرهنگی با مفاسد اقتصادی:

بدون شک یکی از دلایل گسترش فساد اقتصادی در کشور وجود برخی تعابیر و ضرب المثل‌ها در خصوص پول است. وقتی از چهارم ابتدایی به بچه ها القاء می‌کنیم « پول مثل چرک کف دست است یا پول علف خرس است»، قطع به یقین این افراد در بزرگسالی توجهی به پول و مقولات مادی نخواهند داشت و عده‌ای فرصت‌طلب، با استفاده از این رویکرد به جمع‌آوری مال و ثروت آن هم در مقیاس « هزار هزار میلیارد» و بالاتر اقدام می‌کنند. بنابراین توصیه می‌شود دوستان در فرهنگستان زبان دست بجنبانند و به خلق ضرب‌المثل‌های جدید روی بیاورند تا این بی‌توجهی به زخارف دنیا موجب تلنبار شدن ثروت در همیان عده‌ای دیگر نشود!