پیام تاریخ، تمدن و فرهنگ مادستان
|ISNN: 2322-4665|

روزنامه همدان پیام

www.HamedanPayam.com

شنبه ● ۹ اسفندماه ۱۳۹۳ ● ۹ جمادی‌الاولی ۱۴۳۶ ● ۲۸ فوریه ۲۰۱۵
سال دهم ● شماره ۲۳۰۰ ● ۱۲ صفحه روزنامه + نیازمندی ● ۳۰۰ تومان

ایران

پیشرفت‌های علمی از برکات جهاد و شهادت در راه خداست

آ ۴

اقتصاد

مجلس ۳ شیفته می‌شود

آ ۱۰

مادستان

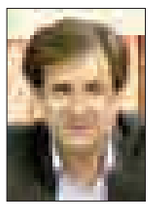

صندوق کارآفرینی در پرداخت وام محدودیت ندارد

آ ۵

ایران

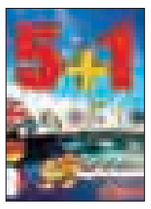

در مذاکرات ژنو پیشرفت قابل توجهی داشتیم

آ ۴

افتتاح دفتر اسناد پزشکی بیمه خدمات درمانی نیروهای مسلح استان آ ۱۱

خط دفاع پاشنه آشیل تیم مهابادی آ ۹

بیمه دارنده مهر اصالت یونسکو قطع شد آ ۸

استاندار در شورای برنامه ریزی اعلام کرد

پیش‌بینی تأمین آب تا ۲۰ سال آینده

▪ فرمانداران نباید در هفته نخست نوروز پست خود را ترک کنند

آ ۲

در پنجمین همایش بزرگ وکلا و مشاوران حقوقی استان همدان مطرح شد

وکالت کار تخصصی همراه با صداقت است

آ ۹

۳۳ هزار لیتر گازوئیل قاچاق در همدان کشف شد

در بازرسی از یک سوله در اطراف شهر همدان ۳۳ هزار لیتر سوخت قاچاق از نوع گازوئیل به ارزش ۸۰۰ میلیون ریال کشف شد. رئیس پلیس آگاهی انتظامی استان همدان با بیان این مطلب گفت: مأموران اداره مبارزه با قاچاق کالا و ارز پلیس آگاهی استان همدان در راستای اجرای طرح سراسری مبارزه با...

آ ۸

ادامه سریال جدایی از احمدی‌نژاد

▪ دبیر کل جامعه اسلامی اصناف و بازار کشور در همدان گفت: احمدی‌نژاد از اصولگرایان نیست

آ ۳

حامیان رئیس دولت نهم و دهم هر روز کمتر می‌شوند. طرح: خیر الله لاین

در شورای فرهنگ عمومی رزن مطرح شد

پفک نمکی برای صدا و سیما مهمتر از فرهنگ‌سازی است

آ ۶

یادداشت روز

توهین پذیرفتنی نیست

۱- استاندار همدان از اولین روز آغاز به کار در استان همت خود را بر توسعه استان قرار داده و همت همگان را نیز برای توسعه استان به کمک طلبیده است.
در این راه تلاش نیکبخت بر ایجاد وحدت و همدلی در محور نماینده ولی فقیه در استان بین تمام مسئولان بویژه بین نمایندگان دولت و نمایندگان قوای مقننه و قوه قضاییه و نیذوهای امنیتی و انتظامی در استان بوده است.
استاندار به اذعان وزیر کشور که در همایش سرمایه گذاری وحدت در استان را ستود، در این راه موفق بوده و...

آ ۲

یادداشت

بازار شب عید و حکایت نمایشگاه عرضه مستقیم کالا

نمایشگاه عرضه مستقیم کالا همزمان با سراسر کشور از پانزدهم اسفندماه در محل نمایشگاه‌های دائمی همدان برپا می‌شود. نمایشگاه عرضه مستقیم کالا معمولاً دربرگیرنده مایحتاج مردم برای مصرف عیدانه و پذیرایی از مسافران و میهمان‌های نوروزی از جمله آجیل، شیرینی، میوه و مواد پروتئینی در کنار برخی اقلام مصرفی است که با کیفیت و قیمت مناسب می‌تواند کمک‌حال قشرهای مردم در آشفته‌بازار شب عید باشد.

آ ۱۲

اشتباه نکنید...
نیازمندی‌های روزنامه همدان پیام
اصل
تلفن: ۳۸۲۶۴۴۰۰
پیامک: ۱۰۰۰۶۰۶۶

تقدیر و سپاس
جناب آقایان
نیکبخت استاندار محترم همدان
الهی‌تبار معاونت محترم سیاسی امنیتی استانداری
موسوی‌بهار ریاست محترم دانشگاه علوم پزشکی
و هیئت همراه
بدینوسیله از تشریف‌فرمایی شما مسئولین محترم جهت عیادت بیماران بخش هماتولوژی کودکان بیمارستان بعثت و دل‌جوئی نمودن از خانواده‌های آنان را قدرشناسی نموده و سپاس خود را اعلام می‌نمائیم
دفتر محک همدان

تقدیر و سپاس
جناب آقای مهندس
محمدناصر نیکبخت
استاندار محترم استان همدان
از حسن انتخاب جنابعالی در انتخاب
جناب آقای ظاهر پورمجاهد
به عنوان فرماندار شهرستان فامنین
کمال تشکر و قدردانی را داریم. امیدواریم در سایه الطاف الهی همواره موفق و سربلند باشید.
کارخانه شیر الهام فامنین (ایمانی)

تبریک و تقدیر
جناب آقای ظاهر پورمجاهد
بدینوسیله انتصاب شایسته جنابعالی را به عنوان
فرماندار محترم شهرستان فامنین
تبریک و تهنیت عرض نموده در ضمن از زحمات و تلاش‌های
جناب آقای سیدرسول حسینی
در سمت فرماندار سابق فامنین کمال تشکر و قدردانی را داریم.
کارخانه شیر الهام فامنین (ایمانی)

سرزمین فرش مهستان
نشانی: همدان، بلوار امام خمینی (ره) پایین‌تر از سازمان تعویض پلاک، روبروی ستاد فرماندهی انتظامی
۰۸۱-۳۴۲۹۸۰۶۶

اطلاعیه
شهروندان محترم همدانی
همه روزه تا ساعت ۱۶
شهرداری مناطق چهارگانه شهر همدان
به منظور رسیدگی و تسهیل امور مراجعین گرامی تا پایان اسفندماه سال جاری، همه روزه تا ساعت ۱۶ (به غیر از پنج‌شنبه‌ها) در خدمت همشهریان می‌باشد.
منطقه یک: میدان امامزاده عبدا...
منطقه دو: خیابان تختی
منطقه سه: میدان شهید مفتح
منطقه چهار: میدان امامزاده عبدا...
روابط عمومی مناطق چهارگانه شهرداری همدان

شهروند عزیز:
شهر خوب یافتنی نیست، بلکه ساختنی است
شهر خوب را شهروندان خوب می سازند
روابط عمومی و امور بین‌الملل شهرداری همدان

پیام تاریخ، تمدن و فرهنگ مادستان
The Message Of Madestan's History & Civilization & Culture
روزنامه همدان پیام
۲
شنبه ● ۹ اسفندماه ۱۳۹۳ ● شماره ۲۳۰۰
خبر
khabar@hamedanpayam.com

اقتصاد مقاومتی چربی‌های زیادی یک عده را آب می‌کند

وزیر سابق آموزش‌وپرورش گفت: اقتصاد مقاومتی هیچ انسان کم‌درآمدی را تحت فشـــار قرار نمی‌دهد و چربی‌های زیادی یک عده را آب می‌کند.

به گزارش مهر، حمیدرضا حاجی‌بابایی در یادواره شهدای هنرمند اســـتان همدان با بیان اینکه جنس انقلاب ایران از جنس فرهنگ، قرآن و اهل بیت(ع) است، گفت: در همه صحبت‌های خانواده‌های شهدا یک کلمه غیرفرهنگی یا یک کلمه غیرآرمانی پیدا نمی‌شود و همه کلماتی که از ســـوی خانواده شهدا بیان می‌شود فرهنگی و آرمانی است؛ زیرا انقلاب ایران یک انقلاب فرهنگی است. وی با بیان اینکه با آغاز موفقیت انقلاب دنیا دگرگون شـــد و معیارها و میزان‌های بین‌المللی و همه چیز تغییر کرد، ادامه داد: امروز شاهد این هســـتیم که در همه جای دنیا صحبت از انقلاب اسلامی ایران است. استاد دانشـــگاه فرهنگیان و وزیر سابق آموزش‌وپرورش با بیان اینکه اگر شـــهدا اکنون در این مراسم حضور داشتند و از آنها ســـؤال می‌شد چرا شهید شـــدید به اعتقاد من در پاسخ می‌گفتند می‌خواهیم شهید شویم که نام علی(ع) و زهرا(س) در دنیا پر آوازه باشـــد. حاجی‌بابایی ادامه داد: امروز دنیا غبارآلود است و شهید را غیر شهید و غیر شهید را شـــهید نشان می‌دهند پس باید شهدا را بشناســـیم و اجازه ندهیم پیامی که پیام شهدا نیست روی دیوارها نوشته شود. استاد دانشگاه فرهنگیان و وزیر سابق آموزش‌وپرورش گفت: جنس خواسته شهدا قرآن، اهل بیت(ع)، عاشورا، زنده کردن قرآنی است که علی(ع) آن را می‌خواند. حاجی بابایی با بیان اینکه پس از معصومان(ع) در برهه‌ای از صدر اسلام تاریخی پرافتخارتر از امروز در ۱۴۰۰ سال گذشته وجود ندارد، ادامه داد: شهدا نام ائمه اطهار(ع) و قرآن را در خانه‌های آمریکایی‌ها و اروپایی‌ها برده‌اند. وی با بیان اینکه امـــروز در تمام دنیا ۲ اردوگاه فکری وجود دارد که یکی با محوریت ایران اســـت که می‌گوید علی(ع)، زهرا(س)، فرهنگ اهل بیت(ع)، پیامبر(ص) و قرآن حق است و گروه دیگری که می‌گویند با پیامبر اسلام(ص)، فاطمه(س)، قرآن مبارزه می‌کنیم و حتی قرآن را به آتش می‌کشـــیم، بیان کرد: اسرائیلی که تا دیروز و تا قبل از انقلاب کســـی جرأت نمی‌کرد نامش را با کوچکترین اشـــکالی ببرد، امروز با روشنگری شهدا در روز روشن و با اعلام قبلی عملیات انجام می‌دهند.

یادداشت روز

توهین پذیرفتنی نیست

۱- استاندار همدان از اولین روز آغاز به کار در استان همت خود را بر توسعه استان قرار داده و همت همگان را نیز برای توسعه استان به کمک طلبیده است.

در این راه تلاش نیکبخت بر ایجاد وحدت و همدلی در محور نماینده ولی فقیه در اســـتان بین تمام مسئولان بویژه بین نمایندگان دولت و نماینـــدگان قوای مقننه و قوه قضاییه و نیذوهای امنیتی و انتظامی در استان بوده است.

اســـتاندار به اذعان وزیر کشور که در همایش سرمایه گذاری وحدت در اســـتان را ستود، در این راه موفق بوده و توانسته صدای توسعه و کار را از استان همدان بلند کند.

۲- برغم این اما نزدیک شـــدن به فضای انتخاباتی گویا باعث شده تا وحدت مورد نظر استاندار که آرامش با نشاط حاصل از آن مورد نیاز توســـعه استان است، کم کم رنگ ببازد و شاهد عجیبترین حملات و تخریب دولت و شخص استاندار در استان باشیم.

این در شـــرایطی اســـت که انتخابات معمولا در ایران وحدت آفرین اســـت و در سایه این وحدت مردم حرف خود را به راحتی می زنند و سیاســـی کردن فضا و دوقطبی و چند قطبی ســـازی از ماهها قبل از انتخابات تنها به زیان مردم و توســـعه ای اســـت که امید بسته اند نیکبخت با تفکرات توســـعه گرای خـــود آن را در همدان به کمک همگان ایجاد کند.

۳- دلایل تخریب اســـتاندار را می توان در سخنان خود وی پیدا کرد آنجا که وی می گوید اگر بنده بدون کار سیاســـی و جناحی به مردم خدمت کنم و بتوانم از مشکلات مردم بویژه بیکاری کم کنم، آن وقت برای تفکر و جناح خود نیز کار کرده ام زیرا ثابت کرده ام که این تفکر می تواند به مردم خدمت کند.(نقل به مضمون)

با این ســـخنان می شود دلایل ناراحتی برخی از استاندار را درک کرد زیرا نیکبخت بدون هیاهو و سروصدا و درگیر گردن خود در التهابات و حاشـــیه آفرینی های پر سروصدای تهی از دستاورد برای توسعه و مردم، کار خود را در خدمت به مردم اســـتان و رفع مشکلات آنها تا حد مقدورات فعلی انجام داده است و توانمندی دولت و تفکری که دارد را به خوبی اثبات کرده است.

نیکبخت تعریف شـــغل در استان را تغییر داده و به استاندارد رسانده است . زمانی تعریف شغل یک ساعت کار کردن در هفته بود اما اکنون تعریف شغل در استان همدان دارا بودن بیمه اجباری تامین اجتماعی اســـت که دارنده آن بر اساس قانون ۸ ساعت در روز باید کار کند و بر این اســـاس استاندار از ایجاد ماهانه به صورت میانگین هزار شغل ســـخن می گوید یعنی به صورت میانگین ۸ هزار ســـاعت کار برای جوانان در اســـتان همدان روزانه ایجاد می شود و قطعا عده ای علاقه ندارند که امیدهای مردم به دولت به ثمر بنشیند.

۴- در یکماهه گذشته همدان محل حضور شخصیتهای اصولگرا در مراســـم سیاسی اصولگرایان بوده اســـت و خیلی زود آمد و رفت و برگزاری مراسم سیاسی تحت عنوان نامهای مختلف آغاز شده است که به نظر می رسد اصولگرایان لازم است در این برنامه ها تجدیدنظر کنند و پیش از همه چیز در فراهم شـــدن آرامش استان برای توسعه مشارکت کنند.

قطعا مردم ایـــن حرکات را رصد خواهند کـــرد و فعالیت انتخاباتی زودهنگام اصولگرایان و تاثیر منفی آن بر توســـعه استان از چشم ها دور نخواهد ماند.

۵- همانگونه که توهین به نمایندگان قوای مقننه و قضاییه در اســـتان پذیرفتنی نیست، توهین به اســـتاندار به عنوان نماینده عالی دولت و حاکمیت در استان تحت عنوان نقد و شکلک از هیچ کس بخصوص نهادهایی که مردمی هســـتند، پذیرفتنی نیســـت و امیدواریم که این توهین ها، دیگر تکرار نشود.

خبر

حسینیه‌های همدان میزبان مسافران نوروزی می‌شود

مدیـــرکل ســـازمان تبلیغات اســـلامی همدان با اشـــاره به احصای حسینیه‌ها برای اســـکان مسافران نوروزی گفت: امسال حسینیه‌های سطح استان همدان میزبان مسافران نوروزی هستند.

به گزارش تســـنیم، حجت‌الاسلام والمســـلمین علی دشتکی در ســـتاد ساماندهی شـــئون فرهنگی در اســـتان همدان اظهار کرد: برنامه‌هـــای نوروز امســـال بـــا برنامه‌های ایام فاطمیـــه باید در یک راســـتا و رویکرد فرهنگی انجام شـــود، ضمن اینکه امسال حســـینیه‌ها باید آمادگی لازم برای پذیرایی از میهمانان نوروزی را داشته باشند، سازمان تبلیغات اسلامی نیز برای یاری‌رسانی به حسینیه‌ها اعلام آمادگی می‌کند.

وی با بیان اینکه اگر حســـینیه‌ها پذیرای مســـافران باشند در ایام فاطمیه حرکت فرهنگی بزرگی در اســـتان انجام می‌شود، افزود: ستاد تسهیلات نوروزی نیز در برنامه‌های خود بخشی را به سبک زندگی فاطمی اختصاص دهند و در این زمینه با ارائه برنامه‌های فرهنگی مکتوب میزبان مسافران نوروزی به استان همدان باشند.

حجت‌الاســـلام والمســـلمین دشـــتکی از توانایی بـــرای اعزام کارشناسان فرهنگی به برنامه‌های صداوسیمای استان خبر داد و گفت: ســـازمان تبلیغات اسلامی علاوه بر اعزام مبلغ و مبلغه در ایام فاطمیه از ۸ هزار و ۵۰۰ نفر از قشـــرهای تأثیرگذار دعوت کرده اســـت تا در برگزاری برنامه‌هـــا از رویکردهای تبلیغی در این ایام استفاده کنند و براساس این اولویت‌ها اقدامات فرهنگی انجام شود.

استاندار در شورای برنامه ریزی

برای ۲۰ سال آینده پیش‌بینی تأمین آب شده است

▪ فرمانداران نباید در هفته نخست نوروز پست خود را ترک کنند

آبرسانی از تالوار به همدان قطعی است به طوری که سالیانه ۱۶۴ میلیون مترمکعب آب تصفیه شده از خطوط انتقال وارد استان می‌شـــود اما برخی افراد می‌پرسند آیا آب از سدتالوار به استان می‌رسد یا خیر؟ و با این گفته دل مردم را خالی می‌کنند.

اســـتاندار همدان روز پنجشـــنبه در شورای برنامه‌ریزی و توسعه استان با انتقاد از افرادی که با اما و اگر، صحبت از نرسیدن آب تالوار به همدان را پیش می‌کشـــند، بیان کرد: من همـــه اینها را رد می‌کنم. چه تالوار باشـــد و چه نباشـــد، برای کمبود آب ۲۰ سال آینده همدان هم پیش‌بینی‌های لازم انجام شـــده است، اما در

حال حاضر ضرورت بیان آن وجود ندارد.

محمد ناصر نیکبخت گفت: آب تالوار، آب کافی و مطمئنی اســـت به طوری‌که تاکنون برای اجرای خطوط انتقال آبرســـانی از این ســـد، ۲۵۰ میلیارد تومان هزینه شده است و بیش از ۲۰۰ میلیارد تومان دیگر برای اتمام پـــروژه نیاز داریم که پیش از اینکه کســـی مصادره کند قول می‌دهم با سفر هیأت دولت به استان در سال آینده تمام اعتبارات پروژه آبرسانی از سدتالوار تأمین شود.

نیکبخـــت با بیان اینکه با آمدن هیأت دولت به اســـتان تمام اعتبارات پروژه آبرســـانی از ســـدتالوار به همدان تأمین می‌شود، اضافه کـــرد: ما برای جبران کمبـــود آب علاوه بر سدتالوار گزینه دیگری هم داریم اما از دادن وعده و وعید خودداری می‌کنیم.

وی در بخـــش دیگـــری از ســـخنانش در خصـــوص آبیاری تحـــت فشـــار اراضی کشـــاورزی اســـتان نیز، گفت: باید تا پایان امســـال ۱۲ هزار هکتار از اراضی به سیستم آبیاری تحت فشار مجهز شوند و سال آینده نیز همین میزان به سیستم موجود اضافه شود.

نیکبخت در خصوص دولـــت الکترونیک نیـــز بیـــان کرد: هـــر مقـــدار در خصوص فناوری اطلاعات پیشـــرفت داشـــته باشیم، خدمت‌رسانی به مردم سریعتر خواهد شد، جلوی فساد که ناشـــی از مراجعه مستقیم مردم به ســـازمان‌ها گرفته می‌شود و امکان دسترســـی به آمار و اطلاعات به روز برای ادارات میسر خواهد شد.

وی گفت: اســـتان همدان در اجرای دولت الکترونیک جزو استان‌های پیشرو بوده است و ما باید همچنان در این سطح باقی بمانیم.

نیکبخـــت با اشـــاره به اجرای طـــرح نظام تحول ســـلامت، نیز بیان کرد: تاکنون ۸۸/۲ میلیارد تومان برای اجرای این طرح به استان تخصیص یافته و نزدیک به ۳۰ میلیارد تومان تجهیزات خریداری شده است. به طوری که در یک مورد، هزار و ۵۶۰ تخت با تجهیزات مربوطه برای نوسازی تخت‌ها به بیمارستان‌ها منتقل شـــده اســـت. همچنیـــن ماندگاری پزشکان در شهرســـتان‌ها و ۲۴ ساعته شدن پزشکان متخصص در بیمارستان‌ها از نتایج مثبت اجرای طرح تحول سلامت است.

وی با بیان اینکه در ۳۰ سال گذشته با توجه به شرایط، مرکزیت و استحقاق مردم استان در ابعاد بیمارســـتانی هنوز اقدام موثری در این راســـتا انجام نشده است، افزود: در حال حاضر ۱۷ درصد از مراجعان بیمارســـتانی اســـتان همـــدان از اســـتان‌های همجـــوار پذیرش می‌شوند و به این استان‌ها خدمات بیمارســـتانی و تخصصی ارائه می‌دهیم اما با ایـــن حال در خصوص تجهیـــزات و تعداد بیمارستان‌ها در مضیقه هستیم.

نیکبخـــت با بیـــان اینکه بخـــش اورژانس اطفال و سوانح‌ســـوختگی توسط دانشگاه علوم پزشکی در حال ساخت است، گفت: بیمارستان کودکان سرطانی ۷۶ تختخوابی با کمک خیران و با ۳۰ میلیارد تومان هزینه در همدان احداث می‌شود و تمام تلاش خود را برای به نتیجه رسیدن طرح بیمارستان اکباتان به کار می‌گیریم. وی ادامه داد: در صورتی که خیران حاضر به پرداخت ۲۰ میلیارد تومان از این میزان شوند، قول می‌دهم ۱۰ میلیارد تومان باقیمانده را استانداری تقبل کند.

نیکبخت در جلســـه‌ای که با کشـــاورزان، معاون وزیر راه داشـــت اشـــاره و بیان کرد: در این جلسه مقرر شد ۵ میلیارد تومان برای حفاظ میانی بزرگراه‌های استان و ۱۰ میلیارد تومان برای ایمنی و بهسازی گردنه اسدآباد تخصیص یابد و قـــول تأمین اعتبار بیس و آسفالت قســـمتی از راه نهاوند- کرمانشاه و ۷/۵ میلیارد تومان محور سامن- بروجرد و تأمین اعتبار افزون محور ملایر- آورزمان- نهاوند به عنوان محور شریانی در این جلسه گرفته شـــد. وی در بخش دیگـــری از این جلسه پیش‌بینی کرد، تعداد میهمانان نوروزی استان افزایش یابد و تأکید کرد: سازمان‌های مرتبط از استقبال میهمانان نوروزی غافلگیر نشوند و برنامه‌ریزی‌ها برای اسکان مسافران و ســـرویس بهداشتی موجود در سطح شهر انجام شود. فرمانداران نباید در هفته نخست نوروز پست خود را ترک کنند و باید در هفته دوم با اســـتاندار یا معاونان هماهنگ باشد. ضمن اینکه مدیران مرتبط با گردشگری باید الزاماً در استان حضور داشته باشند.

اســـتاندار همـــدان در پایان ســـخنانش به برگـــزاری همایش مصلـــح بیدارگر در ۱۴ اسفندماه با حضور وزیر ارشاد اشاره کرد.

فرار مالیاتی جایگزین درآمد نفتی

نماینـــده مردم همـــدان و فامنین در مجلس شورای اسلامی نیز در این جلسه اعلام کرد: ۳۶۰ پرونده مالیاتی با ۸۵ هزار میلیارد تومان فرار مالیاتی در کشور وجود دارد که پیگیری و تحقـــق این میزان فـــرار مالیاتی خلأهای ناشی از کاهش قیمت نفت را جبران می‌کند و می‌تواند جایگزین درآمدهای نفتی باشد.

ابراهیـــم کارخانه‌ای با بیـــان اینکه منظور از افزایش مالیات، فشـــار بر روی قشـــرهای محروم و ضعیف جامعه نیســـت ادامه داد: مالیات از اشخاصی که جزو دانه درشت‌ها و مالیات‌گریز هستند دریافت می‌شود.

وی افزود: یک مورد از این افراد ۲۰۰ میلیارد تومان بدهی مالیاتی دارد به طوری‌که با سو اســـتفاده و دریافت وکالـــت بلاعزل از یک پیرمرد و پیرزن روستایی که تنها دارایی‌شان چند بز است و ثبت شرکتی به نام آنها از زیر پرداخت مالیات فرار کرده و به عبارتی قانون را دور زده است. کارخانه ای با تأکید بر اینکه باید از این افراد مالیات دریافت شـــود نه از قشرهای محروم، خاطرنشان کرد: از زمانی که مقام معظم رهبـــری فرار مالیاتی را جرم اعلام کرده‌اند سازمان مالیاتی نیز به صورت قاطعانه با فرارهای مالیاتی برخورد می‌کند.

در این نشست رئیس سازمان جهادکشاورزی استان همدان نیز با ارائه گزارشی درخصوص آبیاری تحت فشـــار و طرح کاداستر اراضی گفت: تاکنون ۹ هزار و ۱۳۵ هکتار از اراضی استان به سیســـتم آبیاری تحت فشار مجهز شـــده است که تا پایان سال باید به ۱۲ هزار هکتار برسد.

علیرضا رنجبرضرابی بیان کرد: تاکنون ۲۴۸ میلیـــارد تومان معادل ۷۵ درصد از اعتبارات بانکی تخصیص یافته جذب شـــده اســـت. ۳۶/۳میلیـــارد تومان معـــادل ۶۶/۲ درصد اعتبارات عمرانی مصوب جذب شده است. همچنیـــن از ۲ محل اعتبـــارات تملکی و یارانه‌ای ۴۰/۶ ملیارد تومان جذب شده است و در مجموع امســـال نزدیک به ۶۹ درصد اعتبارات تخصیصی جذب شده است.

وی گفت: برای طرح نقشـــه کاداستر بخش کشـــاورزی به ۴/۵تا ۵ میلیارد تومان اعتبار نیاز داریم.

نگذارید کار از استان خارج شود

▪چاپخانه‌داران در نامه‌ای به استاندار خواستار جلوگیری از خروج سفارش‌های کار از استان شدند

موضوع خروج ســـفارش‌های تولیدی از استان به‌رغم تأکیدات مدیریت ارشد استان همچنان ادامه دارد.

بنا بر تأکید عالی‌ترین مقام اجرایی اســـتان، در تهیه تمامی سفارش‌های دستگاه‌های اجرایی از تولیدات داخل استان و دستورالعمل مدیرکل امور اقتصادی و دارایی به ذی‌حسابان مبنی بر نپذیرفتن فاکتورهایی که امکان تهیه آنها از تولیدات اســـتان بوده اســـت، بار دیگر ضرورت آسیب‌شناسی این موضوع و دســـتیابی به راه‌حلی کـــه بتواند به این وضعیت خاتمـــه دهد و به تولید و اشـــتغال اســـتان کمـــک کند را یادآوری می‌کند.

براســـاس قانون، کارهـــای دســـتگاه‌های اجرایی باید از طریق مناقصه و مزایده انجام شـــود نه از طریق واســـطه و دلال‌هایـــی که بعضـــاً در این حوزه وارد می‌شـــوند. البته دســـتگاه‌های نظارتی و دیوان محاســـبات نیز به این موضوع اهمیت نمی‌دهند و عده‌ای که تخصص و اجازه فعالیت ندارند به عنوان واســـطه کار را از اســـتان خارج می‌کنند.

در شـــرایطی که در استان رکود کســـب‌وکار مشهود است، خروج سفارش‌های تولیدی موجب می‌شود روز به روز بر تعداد بیکاران اضافه شود.

در همین زمینه می‌توان به آخرین اقدام در خصوص خروج چاپ پیک‌های نوروزی از اســـتان اشـــاره کرد که متأسفانه بدون مستندات به بهانه‌هایی انجام شده است که امیدواریم در آینده این مســـتندات لازم مبنی بر موجه بودن این اقدام ارائه شود.

در این زمینه یک حســـاب سرانگشـــتی، میزان اشتغال از دســـت رفته در استان را براساس یک تصمیم برای تولید هر پیک نوروزی ۱۵ دقیقه در نظر گرفته است و اگر این عدد را در بیـــش از ۱۴۰ هزار پیک نوروزی ضرب کنیم عدد به دســـت آمده که بیش از ۳۵ هزار ســـاعت است، اشتغالی است که از استان پر کشیده و به استان برخوردار تهران رفته است.

با توجه به اینکه پایان سال است و بسیاری از ادارات برای سال آینده وضعیت کاری خود را مشخص می‌کنند، انتظار می‌رود تدبیری در این زمینه اندیشـــیده شود که مانع چنین اقدامی شود و به نوعی جلوی دلال‌بازی‌ها در استان گرفته شود.

البته این مشـــکل تنها در حوزه چاپ و نشر وجود ندارد و در بســـیاری از حوزه‌ها سفارش‌های کاری از استان خارج می‌شود و این در حالی است که در استان همدان صنعت و توانمنـــدی لازم در حوزه‌های مختلف وجود دارد و در این زمینه جمعی از فعالان عرصه چاپ و چاپخانه‌داران همدان ضمن اعتراض به چنین رویه‌ای در استان با تنظیم نامه‌ای و ارائه آن به اســـتاندار همدان، خواستار راهکار اساسی برای حل این مشکل و مقید شـــدن مدیران به قوانین و تعهد به استان شدند.

در این نامـــه آمده اســـت: «به‌رغم توانمندی‌های اســـتان در مرکزیت چاپ و نشـــر غرب کشـــور، برخی ادارات و نهادهای دولتی، شبه‌دولتی و شرکت‌های بزرگ خصوصی استان راه پایتخت و سایر اســـتان‌ها را در پیش گرفته‌اند و حتی تولیداتی که اســـتان تجربه انجام آن را داشـــته است مانند پیک نوروزی دانش‌آموزان، به خارج از استان سفارش تولید داده می‌شود.

اکنون انتظار می‌رود راهکار اساســـی برای حمایت از تولید و اشـــتغال اســـتان در این زمینه ارائه و دستگاه ها ملزم به اجرای آن گردند.

متن نامه چاپخانه‌داران استان به استاندار

shenide@hamedanpayam.com

شنیده‌ها

۱- شـــورای توســـعه و هماهنگی تعاون در استان راه‌اندازی می‌شود. گویا این شورا براســـاس تفاهم‌نامه امضا شده بین معاون امور تعاون وزارت تعـــاون، کار و رفاه اجتماعی و اســـتاندار همدان، در اســـتان راه‌اندازی می‌شـــود. گفتنی است، ریاست این شورا بر عهده استاندار بوده و اداره کل تعاون، کار و رفاه اجتماعی نیز دبیرخانگی این شـــورا را عهده‌دار است.

۲- همدان و کولاب تاجیکستان تفاهم‌نامه همکاری فرهنگی در غالب از زادگاه تا بارگاه میر ســـید علی همدانـــی امضا می‌کنند. گویا تبادل اطلاعات تاریخی به استناد متون و اسناد قدیمی و طرح پیشنهاد برای برگزاری همایش‌ها و برنامه‌های هنری مرتبط و برنامه‌ریزی مشترک برای اجرای بهینه آنها از جمله مفاد این تفاهم‌نامه است. گفتنی است، استاندار همدان سال ۹۴ را سال میر سید علی همدانی نامگذاری کرده است.

۳- ایجاد گمرک تخصصی فرش در اســـتان پیشنهاد شده است. گویا هدف از این طرح ایجاد تحول در صنعت فرش اســـتان است. فرش استان در سال‌های قبل از اقلام مهم صادراتی بوده است.

۴- روابط عمومی دادگســـتری اســـتان فارس تصویرخودکشی دختر جوان در بلوار چمران شـــیراز را جعلی اعلام کرده است. گویا عوامل انتشار این تصویر نیز تحت پیگرد قانونی قرار گرفته‌اند. گفتنی است، اخیراً تصویری از دختـــری جوان که در کنار یکی از پل‌های خیابانی حلق‌آویز شده بود در برخی از شبکه‌های اجتماعی منتشر شده است و مدعی شده‌اند که این خودکشی در بلوار چمران شیراز رخ داده است.

۵- انجام خدمات رایگان عمومی جایگزین مجازات زندان می‌شـــود. گویا در آینده‌ای نزدیک افرادی که مرتکب جرایم خرد شـــده‌اند، به جای مجازات زندان به انجـــام خدمات رایگان عمومی و عام‌المنفعه گمارده می‌شوند. گفتنی است، قانون انجام خدمات عام‌المنفعه به جای مجازات زندان از تیرماه سال آینده اجرایی خواهد شد.

***

جوابیه

احتراماً بدینوســـیله به اســـتحضار می‌رساند دفتر رســـیدگی به اسناد پزشـــکی تأمین اجتماعی اســـتان همدان با ۱۵۶ داروخانه موجود در ســـطح استان طرف قرارداد می‌باشـــد که ریز اطلاعات داروخانه‌های طرف قرارداد به شرح ذیل اعلام می‌شود.

شهر	همدان	ملایر	نهاوند	تویسرکان	رزن
داروخانه	۸۲	۲۵	۱۶	۷	۶

کبودراهنگ	اسدآباد	بهار	قهاوند	فامنین	سامن	لالجین
۳	۶	۵	۱	۲	۱	۲

که در ســـال ۹۳ نیز تعداد ۱۴ مورد درخواســـت عقد قرارداد بوده که با هر ۱۴ درخواســـت جهت عقد موافقت شده است. لذا با توجه به اینکه واحد بازرسی دفتر اسناد پزشکی موظف به نظارت بر چگونگی ارائه خدمات توســـط مراکز طرف قرارداد به بیمه‌شدگان می‌باشد تنها یک داروخانه به علت تخلف از مقررات از تاریخ ۹۳/۱۰/۰۱ به مدت یکسال تعلیق شده است. خواهشمند است دستور فرمایید با توجه به قانون مطبوعات پاسخ این مدیریت جهت آگاهی بیمه‌شدگان محترم و افکار عمومی در همان صفحه چاپ گردد.

محمدرضا لطفی
مسئول روابط عمومی مدیریت درمان تأمین اجتماعی استان همدان

خبر

تقویت اعتماد مردم به نظام جمهوری اسلامی‌از مهمترین وظایف مسئولان است

فرماندار تویســـرکان گفت: تقویت اعتماد مردم به نظام جمهوری اسلامی‌و پیشبرد اهداف هدفمند اجرایی از مهمترین وظایف مسئولان در سطوح مختلف محسوب می‌شود.

به گـــزارش ایرنا مهرداد موســـوی در آیین معارفه بخشـــدار بخش قلقلرود تویســـرکان و شهردار شهر فرســـفج افزود: بی شک تعهد و مسئولیت‌پذیری باید در بدنه مدیریتی مسئولان در بخش‌های مختلف به عنوان اصولی جداناشدنی مورد توجه ویژه قرار گیرد.

وی بیان کرد: مســـوولان در نظام اسلامی‌باید دغدغه خدمات رسانی بی منت به مردم را داشـــته باشند و از تمامی‌ظرفیت‌های موجود برای شتاب بخشی به روند توسعه پایدار در کشور استفاده کنند.

موسوی با تاکید بر اینکه مسئولان باید منشا تلاش مضاعف و خدمات رسانی گســـترده به عموم مردم باشند اذعان کرد: تلاش‌های بخشدار سابق بخش قلقلرود و شهردار سابق شهر فرسفج منشا خیر و برکاتی بود که قابل تقدیر است.

مدیر کل سیاسی و انتخابات استانداری همدان نیز در این آیین گفت: امروز نظام مقدس جمهوری اســـلامی‌به برکت خون شـــهدا، تدابیر روشـــن رهبر معظم انقلاب و تلاش‌های دولت تدبیر و امید یک نظام مقتدر در دنیا شناخته می‌شود.

ابوالقاســـم الماســـی افزود: دولت تدبیر و امیـــد از همان روزهای آغازیـــن فعالیت خود با چالش‌هایـــی در بخش‌های مختلف روبه رو بود که امروز با تلاش و درایت بســـیاری از آنها را پشـــت سر گذاشته است.

وی با اشـــاره به تحریم‌های اقتصادی و فشارهای سیاسی با هدف به زانو درآوردن ملت و نظام اسلامی‌ادامه داد:به رغم همه خصومت‌ها و کینه ورزی‌های نظام سلطه جهانی، ایران اسلامی‌به روند توسعه و اثر گذاری خود در معادلات جهانی ادامه می‌دهد.

الماسی خاطر نشـــان کرد: دولت اکنون با محور قرار دادن اخلاق به روند توسعه کشور و حل معضلات عمومی‌شتاب بخشیده است.

پیام تاریخ، تمدن و فرهنگ مادستان
The Message Of Madestan's History & Civilization & Culture
روزنامه همدان پیام
۳
شنبه ● ۹ اسفندماه ۱۳۹۳ ● شماره ۲۳۰۰
خبر
khabar@hamedanpayam.com

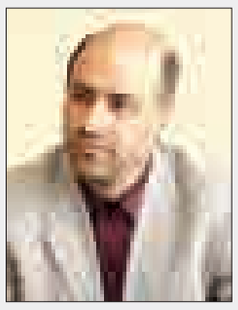

نامگذاری معابر بخشی از هویت و اصالت شهر است

نامگذاری معابر در شـــهر به مثابه بخشی از هویت و اصالت هر مکان است.

معـــاون اجتماعی، فرهنگی و گردشـــگری شـــهرداری همدان و رئیس کمیســـیون نامگذاری شهر همدان با اشاره به فلســـفه نامگذاری معابر در شـــهر و مصوبات ۲۲۰ و پنجمین جلســـه کمیسیون نامگذاری شهر همـــدان گفت: نامگذاری معابر به مثابه بخشـــی از هویت و اصالت هر مکان، شخص یا پدیده اســـت و این موضوع در اجتماع فلسفه خاص خود را دارد.

محمدرضا بیاناتی اضافه کرد: در شـــهر همدان به واســـطه لزوم توجه به هویت‌بخشـــی مکان‌ها، حفظ و صیانت از هویت‌های شکل گرفته نباید به هر بهانه تغییر نام در دستور کار قرار گیرد.

وی افزود: بنابراین به نظر می‌رســـد مدیریت شـــهری ســـامانه نامگذاری خیابان‌هـــا، معابر و میادین و کوی و برزن‌های شـــهر همـــدان را تهیه و مشـــخص کند که چه میزان نامگذاری دارند و چند مکان و خیابان بدون نام وجود دارد، از این رو این خود طرح یک موضوع اســـت و لازم است پیگیری شود.

بیاناتی با اشـــاره بـــه اینکه نامگذاری معابر باید به‌گونه‌ای باشـــد که هویت شـــهر را مشـــخص کند و در نامگذاری معابر از تکرار نام‌ها در یک منطقه پرهیز شود، خاطرنشـــان کرد: در کمیسیون نامگذاری از اعضای شـــورای اسلامی شهر، اساتید دانشـــگاه، جامعه‌شناسان و نمایندگان برخی دســـتگاه‌ها دعوت شـــد تا هم هویت شـــهر و هم شـــأن و مرتبه افرادی که نام آنها بر معابر گذاشـــته می‌شـــود حفظ شـــود و هم تأثیرگذاری بیشـــتر بر مردم داشته باشـــد و تغییر نام‌ها ماندگار باشد.

ادامه سریال جدایی از احمدی‌نژاد

دبیرکل جامعه اسلامی اصناف و بازار کشور در همدان گفت: احمدی‌نژاد از اصولگرایان نیست

روز پنج‌شـــنبه با برگـــزاری انتخابات و معرفی اعضای شورای مرکزی جامعه اسلامی اصناف و بازار در همدان، شـــعبه استانی این تشکل اصولگرا به طور رسمی فعالیت خود را آغاز کرد تا یک تشکل سیاسی دیگر به جمع گروه‌های سیاسی فعال در استان اضافه شود.

دبیرکل جامعه اسلامی اصناف و بازار کشور که برای حضور در مراســـم انتخاب اعضا و معرفی دبیر استانی این تشکل به همدان آمده بود، بلافاصله پس از اتمام مراسم، در نشست خبری با خبرنگاران استان به پرسش‌های اهالی رسانه پاسخ گفت.

در این نشست که حسینی، مسئول تشکیلات جامعه اســـلامی اصناف و بـــازار دبیر حزب مؤتلفه اســـلامی همدان نیز حضور داشتند، دبیرکل جامعه اســـلامی اصناف و بازار، این جامعه را تشـــکیلاتی منســـجم دانست که فعالیت‌های آن صرفاً اقتصادی نیست و صبغه سیاسی آن پررنگ‌تر است.

کریمی اصفهانی با بیان اینکه در بحث اقتصاد، ما بیشـــتر به دنبال مســـائل کلان اقتصادی هستیم و در جلسات نیز بیشتر در خصوص سیاســـت‌های کلی بحث می‌شود، افزود: این تشکل رهنمودهای مقام معظم رهبری را در مباحث اقتصادی گفتمان خود قرار داده است.

وی سپس مباحث خود را معطوف به بحث انتخابات کرد و با تأکید بر اینکه جامعه اسلامی اصناف و بازار حضور فعالـــی در انتخابات مختلف داشته اســـت، گفت: این تشکل به عنوان یکی از ۱۸ تشکل زیرمجموعه جبهه پیـــروان خط امـــام(ره) و رهبـــری مباحث انتخابات را به صورت هماهنگ با جبهه دنبال می‌کند.

کریمی‌اصفهانی که تأکید خاصی بر هماهنگی میان اصولگرایان داشـــت، در پاسخ به سؤالی در خصوص اختلافات موجود میان گروه‌های اصولگرا، موضوع تندروی‌ها و تندخویی‌ها را مطرح کرد و با بیان اینکه اصولگرایان به سمت وحدت حرکـــت می‌کند، افزود: ما با اینگونه رفتارهای تند و افراطی موافق نیســـتیم. وی ادامه داد: در حال حاضر وحدت خوبی میان اصولگرایان است و مذاکراتی میان نمایندگان تشکل‌های همســـو به طور مرتب در جریان است و به نظر می‌رسد وحدت گسترده‌ای در آینده حاصل شود.

وی بـــا بیان اینکـــه برخـــی اختلاف‌نظرها طبیعی اســـت، ابراز امیـــدواری کرد عده‌ای که از همســـویی با جریان اصولگرایی دوری می‌کنند با پرهیـــز از مواضع تند خود به این جمع بپیوندند.

دبیرکل جامعه اسلامی اصناف و بازار کشور اشاره‌ای هم به سیاست‌های دولت‌های نهم و دهم داشـــت و با انتقاد از رفتارها و عملکرد دولت سابق، بیان کرد: البته ما مسأله دولت نهم و دهم را از برخی افراد جدا می‌کنیم و گروهی را که از جریان مشایی جدا بودند و برای مردم تلاش کردنـــد، افراد معتدل می‌دانیم و آنها را می‌پذیریم.

کریمی‌اصفهانـــی انحراف و فتنه را ۲ لبه یک قیچی دانست که برای جامعه مضر هستند و افزود: اصولگرایان دیگر امثال احمدی‌نژاد را که با مشایی همراه بوده‌اند، از خود نمی‌دانند.

وی در پاسخ به این سؤال که چرا اصولگرایان در انتخابات ریاست جمهوری و پس از آن از احمدی‌نژاد حمایت کردند؟، تلویحاً به اشتباه اصولگرایان در این زمینه اذعان کرد و گفت: البته تشکل ما (جامعه اسلامی اصناف و بازار) نه در سال ۸۴ و نه ۸۸ احمدی‌نژاد را کاندیدای مناسب نمی‌دانست، اما چون جمعی عمل شد، سراغ کاندیدای دیگر نرفتیم. کریمی‌اصفهانی با بیان اینکه احمدی‌نژاد از نردبان اصولگرایان بالا رفت، اما وقتی به جایگاهی که می‌خواست رسید، این نردبان را به کناری نهاد، ادامه داد: برای جریان اصولگرایی اصل نظام و آرمان‌ها مهم اســـت نه افرادی که گاه دچار اشتباه نیز می‌شـــود. وی افزود: در مورد عملکرد رئیس دولت‌های نهم و دهم ناگفته‌هایی نیز هست که چه‌بسا در آینده بیان شود.

دبیرکل جامعه اســـلامی اصنـــاف و بازار در ادامه به بحث مفاســـد اقتصادی اشاره کرد و با تحســـین اقدام قوه قضائیـــه در برخورد با مفســـدان، بیان کرد: اگر سیاست‌های کلی از جمله سیاست‌های مربوط به اصل ٤٤ درست اجرا می‌شد، دیگر شاهد خیلی از این مفاسد نبودیم.

احمدی‌نـــژاد از نردبان اصولگرایـــان بالا رفت، اما وقتی به جایگاهی که می‌خواست رسید، این نردبان را به کناری نهاد

کریمی‌اصفهانـــی با بیان اینکه تنها ۲۰ درصد مشـــکلات اقتصادی به تحریم‌هـــا مربوط می‌شـــود و ۸۰ درصد ناشی از سوءمدیریت در دولت بود، افـــزود: اگر بخش خصوصی تقویت شود و به معنای واقعی امور اقتصادی به مردم سپرده می‌شـــد، از آن ۲۰ درصد نیز خبـــری نبود. وی در پاســـخ به ســـؤالی در خصوص سیاســـت‌های اقتصـــادی دولت یازدهم با بیان اینکه این دولت تمرکز خاصی بر بحث مذاکرات هسته‌ای داشته است، گفت: این موضوع تا حدود زیادی مباحث دیگر را تحت‌شعاع قرار داده است.

کریمی‌اصفهانی حمایت و همراهی با دولت را مورد تأکید قرار داد و بیان کرد: انجمن‌های اسلامی اصناف و بازار از هیچ کمکی که لازم باشد، نسبت به دولت دریغ نخواهند کرد.

دبیرکل جامعه اسلامی اصناف و بازار کشور در خصوص فعالیت‌های این تشکل در استان همدان گفت: اکنون که شعبه استانی در همدان راه‌اندازی و اعضای شورای استانی مشخص شده‌اند، امیدواریم فعالیت‌های این تشکل در استان همدان گسترش یابد.

وی با بیان اینکه تشـــکل‌های استانی کاملاً با مرکز هماهنگ هســـتند و سیاســـت جدایی ندارند، تصریح کرد: تمام تصمیمات در استان باید تابعی از مرکز باشد. گفتنی است، پیش از این نشست، انتخابات اعضای شورای مرکز شعبه استانی در همدان برگزار شد که در آن سید علی حســـنی به عنوان دبیر استانی این تشکل انتخاب شد. همچنین طبق اساسنامه ۱۵ نفر به عنوان اعضای اصلی و ٤ نفر نیز به عنوان علی‌البدل انتخاب شدند.

خبـر

رئیس کل دادگستری استان همدان در مراسم تودیع و معارفه رئیس دادگستری شهرستان نهاوند:

ارزش‌های والای نظام، خط قرمز مجموعه‌های قضایی هستند

آیین تودیع و معارفه ریاســـت دادگســـتری شهرستان نهاوند با حضور مسئولان قضایی اســـتان و مدیران اجرایی شهرستان برگزار شد.

رئیس کل دادگســـتری استان همدان در این مراســـم با قدردانی از قضات، کارکنان و اعضای شـــوراهای حل اختلاف این شهرســـتان به‌رغـــم تنگناها و کمبودها، به نحو مطلوبـــی ارائه خدمت کرده‌اند، گفت: جامعه اسلامی مطالبات حقه‌ای از مجموعه‌های قضایی دارند که باید با تلاش و مجاهدتی مســـتمر در راستای تأمین و تحقق آنها اقدامات لازم را انجام دهند.

محمدرضـــا مترقب در تبیین و توضیح ایـــن مطالبات عمومی اظهار کـــرد: یکی از مهمترین ابزار دشـــمنان در مقابلـــه با نظام و تخریب ارزش‌های اعتقادی از طریق بی‌هویت کردن جوانان، اشـــاعه جرایم مرتبط با مواد مخدر اســـت که بایـــد خانواده‌ها، آموزش‌وپرورش و نهادهای فرهنگی در راســـتای مقابله با این آسیب جدی، وارد عمل شـــوند و ضمن برخورد قاطع نیروی انتظامی، احـــکام بازدارنده و مناسبی از ســـوی مراجع قضایی علیه سوداگران مرگ صادر و اجرا شود. رئیس کل دادگستری استان با خاطرنشان کردن ضرورت تأمین امنیت عمومی شـــهروندان در برابـــر اراذل‌واوباش گفتند که حضور به موقع نیروی انتظامی و شکســـتن ابهت کاذب و قدرت پوشـــالی اراذل‌واوبـــاش در صحنه جرم و در منظـــر عمومی، نقش مؤثری در اشاعه حسن امنیت در جامعه دارد.

پنجمین جشنواره ملی علم تا عمل برگزار شد

پنجمین جشنواره ملی "علم تا عمل" و نمایشگاه جانبی با شعار "تبلور تجاری‌ســـازی فناوری" در مصلای بـــزرگ امام خمینی(ره) برگزار شد.

دبیر کمیته استانی جشنواره ملی علم تا عمل در این مراسم از حضور طرح‌های منتخب اســـتان همدان و برگزاری جشـــنواره ملی علم تا عمل در روزهای ۳ تا ۵ اسفندماه سال جاری خبر داد.

مجیـــد کزازی از حضور ۱۸ طرح منتخب فناوری اســـتان همدان با توان تجاری‌سازی در جشـــنواره و نمایشگاه ملی علم تا عمل خبر داد. وی گفـــت: از این میان ۵ طرح به عنوان طرح‌های ویژه انتخاب شده اســـت و در بخش نمایشـــگاه در بین طرح‌های شاخص ملی، طرح‌های ویژه حضور داشتند.

الووو پیام...

ایمیل ——— mardomi@hamedanpayam.com
پیامک ——— ۱۰۰۰۶۰۶۶

٤٥ نفر از نیروهای قراردادی آب‌وفاضلاب روستایی که هر یک از ۸ تا ١٤ سال، دارای سابقه‌کار هستیم، همه دارای مدرک تحصیلی لیســـانس و بالاتر هستیم که متأســـفانه دریافتی (حقوق) مناسب نداریم. در حال حاضر که به پایان سال نزدیک می‌شویم برای اینکه بهانه‌های مختلف داشته باشند، از پرداخت پاداش، اضافه‌کاری و حق لباس این نفرات خودداری می‌کنند. ما در تمام طول سال به عنوان کارگر محسوب می‌شویم و زحمات بیشتر مجموعه بر دوش ماســـت، اما در پایان سال برای پرداخت حق و حقومان به عنوان کارمند، حساب می‌شـــویم. البته حقوق ما بین ۷۰۰ تا ۸۰۰ هزار تومان است که بســـیار کمتر از یک‌سوم حقوق کارمندان رسمی است و متأسفانه مدیران ما از درد ما نیروهای قراردادی بی‌اطلاعند. خواهشمندیم مسئولان امر رســـیدگی کنند، ما به غیر از اینکه از امنیت شغلی برخوردار نیستیم از حق‌مان هم محروم می‌شویم.

تماس تلفنی

با توجه به خشکســـالی‌های پیشـــرو، می‌توان بخشی از کمبود آب شـــرب را با نظارت و مدیریت بر نحوه استفاده از منابع آب رودخانه‌های روستاهای بالادست شهر همدان جبران کرد.

جلالی

طرح ویژه‌ای که توســـط یک ســـرمایه‌گذار در منطقه عباس‌آباد همدان احداث خواهد شد به گفته استاندار همدان طرح تحولگرای همدان است این طرح چه وقت به ثمر می‌رسد؟

۰۹۱۸***۸۳۷۵

گدایی کردن در فامنین رواج یافته اســـت و با مراجعه به منازل و مساجد به صورت یک صنعت درآمدزاست. هیچ نهاد یا مسئولی هم اقدام به جمع‌آوری متکدیان شـــهر نکرده است. لطفاً مسئولان رسیدگی کنند.

۰۹۱۸***۷۰۷٦

مدیران نباید دچار روزمرگی شوند

تویسرکان- خبرنگار همدان‌پیام: مدیران نباید به روزمرگی دچار شوند و باید هر روز نسبت به روز قبل پیشرفت کنند.

مدیرکل امور سیاسی و انتخابات استانداری همدان این موضوع را در مراسم تودیع و معارفه بخشدار و همزمان شهردار قلقل‌رود خطاب به مدیران گفت و اینکه امروز ایران اسلامی به برکت خون شهدا در دنیا پرآوازه بوده و این نظام در کل دنیا الگوی آزادگی است.

ابوالقاسم الماسی افزود: از مشکلات اساسی که در حال حاضر کشور با آن روبه‌روست، کمبود منابع آب و این چالش بزرگی بر سر راه دولت است که همه ما باید در مصرف هرچه بهتر و صرفه‌جویی هرچه بیشتر این نعمت عظیم کوشا باشیم.

گفتنی اســـت؛ نادعلی قلخانباز از سمت بخشداری قلقل‌رود تودیع و محمدرضا محمدی‌دوســـت، به جای وی معرفی شـــد. همچنین سید دهادی عربی هم به جای جلیل جانجانی ســـکان هدایت شـــهرداری قلقل‌رود را برعهده گرفت.

گزارش ویژه

در روز مهندس انجام شد

پل ارتباطی دانشگاه و صنعت توسط شرکت صبانور

همزمان با روز مهندس در همایشی پل ارتباط دانشگاه و صنعت با هدف ارتباط مؤثر علم و عمل زده شد.

به گزارش خبرنگار ما، پس از انعقاد تفاهم‌نامه همکاری بین شـــرکت صبانور و دانشـــگاه صنعتی همدان در همایشی که به مناســـبت روز مهندس با حضور مسئولان، دانشگاهیان و دانشـــجویان در محل این دانشـــگاه برگزار شد در خصوص همکاری‌های هر چه بهتر در زمینه پژوهشی، آزمایشگاهی و تحقیقاتی با واحدهای تولیدی بحث و تبادل‌نظر شد.

این همایش با همکاری ســـازمان صنعت، معدن و تجارت، استانداری، دانشگاه صنعتی، شرکت صبانور و شرکت کنترل گاز برگزار شـــد تا تقویت ارتباط مؤثر دانشگاه با واحدهای تولیـــدی صنعتـــی و معرفی نیروهای انســـانی متخصص به صاحبان و مدیران صنایع هر چه بهتر انجام شود.

مدیرعامل شرکت صبانور گفت: در تفاهم‌نامه‌ای که با دانشگاه صنعتی همدان منعقد شـــد قرار بر این شد که همکاری‌های مشترک بین دانشگاه و این واحد صنعتی انجام شود.

سعید تفضلی افزود: بزودی دفتر پژوهش در دانشگاه صنعتی همدان برای امـــور تحقیقاتی ایجاد می‌شـــود تا کمک حال تولیدات صنعتی و رفع مشکل واحدها باشد.

وی بیـــان کرد: نگاه ما در ایجاد این دفتر پژوهشـــی بر آینده شـــرکت و کارهای پیش‌رو اســـت تا ضمن اطلاع نواقص، اقدامات نوینی در ارتقای امور شرکت داشته باشیم.

تفضلی اظهار کرد: به طور قطع همکاری دانشـــگاه به عنوان یک واحد علمی و صنعت به عنوان یک واحد عملی می‌تواند در رشد و پویایی اقتصادی و همچنین افزایش سطح بینش و دانش اثرگذار باشد.

مدیرعامل صبانور افزود: در صدد هستیم از طریق علوم بومی و رفع برخی مشـــکلات بتوانیم در توســـعه شرکت آن‌هم به نحوی که تولیدات آن در عرصه بازارهای جهانی حرفی برای گفتن داشته باشد، قدم برداریم.

تفضلی گفت: امید به آینده و رفع مشـــکلات ناشی از تحریم تنها بـــا اعتماد به علـــوم بومی و همکاری بیـــن نخبگان و صنعتگران مهیا می‌شـــود. به گفته دبیر این همایش، در حال حاضر دانشـــگاه صنعتـــی همدان اقدام به انعقـــاد تفاهم‌نامه همکاری با شرکت‌های معتبر تولیدی کرده و در حال رایزنی برای توســـعه این تفاهم‌نامه‌هاست تا طرح‌های تحقیقاتی به پیشرفت صنعت کشور کمک کند.

ژاله نجفی افزود: درهای دانشـــگاه بـــه روی صنعتگران باز است و در شرایط فعلی که تحریم‌ها ظالمانه، افزایش قیمت حامل‌های انرژی، افزایش نرخ ارز، کاهش قیمت نفت و دیگر عوامل شـــرایط کار تولیدی و صنعتی را سخت کرده است، بیش از هر زمان دیگر متخصصان و صاحبنظران دانشـــگاهی می‌توانند کمک حال و یاور صنعتگران باشند.

وی گفت: همکاران ما در دانشـــگاه با اســـتفاده از تخصص و تجارب خویش و اســـتفاده از تجهیزات و آزمایشگاه‌های دانشـــگاه صنعتی و مرکزی وزارت علوم می‌توانند مشکلات اساسی را از پیش‌روی صنعتگران بردارند.

نجفـــی افزود: رویکرد دولت تدبیر و امیـــد و وزارت علوم، تحقیقات و فناوری نیز بر تأکید تقویت ارتباط مؤثر دانشگاه با صنعت است که ما سعی داریم با انجام طرح‌های پژوهشی و انجام پایان نامه‌های کارشناســـی ارشد و دکترای کاربردی قدمی در حل مشـــکلات عدیده صنایع برداریم، بنابراین این مهم ما را بر آن داشـــت که با برگزاری همایش در روز ملی مهندس شـــرایط برقراری ارتباط نزدیک بینی دانشگاهیان و صنعتگران را فراهم آوریم.

وی هدف مهم از این همایش را آشنایی دانشجویان علاقه‌مند با زندگی و شـــیوه عمل کارآفرینان موفق و شـــخصیت‌های علمی شاخص دانســـت و گفت: آشنایی تخصصی با صنایع مختلف فعال و نیز آشـــنایی با مشـــکلات و موانع ورود به صنعت برای مهندسان آینده در قالب برگزاری ۱۱ کارگاه از برنامه‌های این همایش است.

رئیس دفتر کارآفرینی دانشگاه نیز در مصاحبه با خبرنگار ما با توجه به اهمیت بحث مهندسی و مشکلات صنایع لازم است تا دانشگاه و صنعت ارتباط مؤثری را با هم ایجاد کنند، اظهار کرد: اگر مدیران صنایع به دانشـــگاه اعتماد کنند به طور قطع در تولیـــد و ارتقای کیفیت محصولات و در نهایت بهره‌وری شاهد موفقیت‌های بسیاری خواهیم بود.

حســـام دهقانی افزود: مهمترین خروجی ایـــن تفاهم‌نامه‌ها راه‌اندازی طرح تحقیق و توســـعه بوده است که کمک حال پژوهش‌های کاربردی خواهد بود.

وی بیان کرد: دانشـــگاه می‌تواند تأمین کننده نیروی انسانی و نیـــز مهارت‌های لازم برای صنعت باشـــد و صنایع با این همکاری به نتایج خوبی خواهند رسید.

گفتنی اســـت، شـــرکت صبانور به عنوان اسپانسر برگزاری همایش روز مهندس در دانشـــگاه صنعتی همدان حضوری فعال داشت.

آگـهی مزایده عمومی
شهرداری گل‌تپه
در نظر دارد پیرو مصوبه شورای محترم شهر گل‌تپه نسبت به واگذاری ۳ باب غرفه پارک توریستی صبا واقع در جاده غار علیصدر شهر گل‌تپه از طریق مزایده عمومی واگذار نماید.
لذا متقاضیان می‌توانند برای شرکت در مزایده به روابط عمومی شهرداری گل‌تپه مراجعه و فرم‌های آن را تا تاریخ ۹۳/۱۲/۱۷ به شهرداری ارائه نمایند.
شرایط مزایده ۱۰/۰۰۰/۰۰۰ ریال رهن و ماهانه ۳/۰۰۰/۰۰۰ ریال می‌باشد متقاضیان ۱۰ درصد از مبلغ پیشنهادی (۳،۶۰۰،۰۰۰ریال) را به عنوان سپرده شرکت در مزایده را به حساب ۰۱۰۱۳۷۳۳۸۲۰۰۷ بانک صادرات واریز نمایند.
تلفن شهرداری ۰۸۱۳۵۳۲۸۶۰۲ و ۰۹۱۸۷۱۳۳۶۶۲
روابط عمومی شهردار گل‌تپه

آگـهی مناقصه عمومی
واگذاری عملیات بازاریابی و فروش به صورت حجمی
شرکت بازار گستر پگاه منطقه ۵ شعبه همدان
در نظر دارد عملیات پرسنلی خود را بر اساس میزان فروش به صورت مدیریت پیمان به پیمانکار واجدشرایط بر اساس شرایط جزئی به شرح برگ شرایط مناقصه به اشخاص حقوقی واجد شرایط واگذار نماید.
لذا متقاضیان می‌توانند برای دریافت اسناد شرکت در مناقصه از تاریخ ۱۳۹۳/۱۲/۰۴ در ساعات اداری (۹ تا ۱۴) به دبیرخانه کمیسیون معاملات این شرکت به آدرس: همدان، کیلومتر ۵ جاده تهران، شرکت شیر پاستوریزه پگاه، شرکت بازار گستر منطقه ۵ شعبه همدان واحد اداری کمیسیون معاملات مراجعه نمایند. آخرین مهلت تحویل اسناد ۹۳/۱۲/۲۱ می‌باشد. همچنین برای کسب اطلاعات بیشتر با شماره ۰۸۱۳۲۵۶۹۱۶۳ تماس حاصل نمایند.
شرکت بازار گستر پگاه منطقه ۵

انتخابات اتحادیه صنف پروفیل کاران شهرستان کبودراهنگ
بدینوسیله به اطلاع اعضای محترم اتحادیه مربوطه می‌رساند داوطلبان عضویت در هیأت رئیسه می‌توانند از تاریخ ۱۳۹۳/۱۲/۰۷ لغایت ۱۳۹۳/۱۲/۱۷ به اداره صنعت، معدن و تجارت شهرستان کبودراهنگ مراجعه نمایند.
مدارک لازم برای داوطلبان
۱- داشتن مدرک دیپلم برای افراد فاقد سابقه عضویت در هیأت مدیره
۲- داشتن پروانه کسب معتبر
هیأت اجرایی انتخابات تشکل‌های صنفی شهرستان کبودراهنگ

آگـهی تجدید مزایده عمومی
شماره ۹۳/۱ م-د
نوبت دوم
اداره کل پست استان همدان
در نظر دارد تعداد یک دستگاه وسائط نقلیه سنگین (کامیون بنزال ۵۲/۱۹۲۱) و قابل صدور سند خود را از طریق مزایده عمومی به فروش رساند لذا کلیه اشخاص حقیقی و یا حقوقی با در دست داشتن معرفی‌نامه کتبی و رعایت شرایط و موارد ذیل به دبیرخانه کمیسیون معاملات اداره کل پست استان همدان واقع در همدان کیلومتر ۵ بلوار بسیج مراجعه یا از طریق پایگاه ملی اطلاع‌رسانی مناقصات معاونت برنامه‌ریزی و نظارت راهبردی ریاست جمهوری به آدرس iets.mporg.ir اسناد مزایده را دریافت نمایند.
۱- مهلت دریافت اسناد مزایده: به مدت ۶ روز از مورخه ۱۳۹۳/۱۲/۰۵ تا پایان وقت اداری روز یکشنبه مورخه ۱۳۹۳/۱۲/۱۰ می‌باشد.
۲- مهلت ارائه پاکات مزایده: از مورخه ۱۳۹۳/۱۲/۱۱ تا پایان وقت اداری روز چهارشنبه مورخه ۹۳/۱۲/۲۰ می‌باشد.
۳- سپرده شرکت در مزایده: ارائه ضمانت‌نامه بانکی از یکی از بانک‌ها و موسسات مالی تحت نظارت بانک مرکزی با اعتبار سه ماهه و قابل تمدید به میزان ۱۰ درصد مبلغ پیشنهادی در وجه اداره کل پست استان همدان
۴- زمان بازگشایی پاکات (الف، ب، ج) روز شنبه مورخه ۱۳۹۳/۱۲/۲۳ در محل اداره کل پست استان همدان واقع در همدان کیلومتر ۵ بلوار بسیج می‌باشد.
۵- اداره کل پست استان همدان با هر تعداد پاکت ارسال شده از سوی مزایده گران نسبت به بازگشایی پاکات ارسالی اقدام خواهد نمود.
۶- به پیشنهادهایی که فاقد مهر و امضاء مجاز، مشروط و مخدوش و به پیشنهادهایی که بعد از انقضای مهلت مقرر در فراخوان واصل می‌شود مطلقاً ترتیب اثر داده نخواهد شد.
روابط عمومی اداره کل پست استان همدان

پیام تاریخ، تمدن و فرهنگ مادستان
The Message Of Madestan's History & Civilization & Culture
روزنامه همدان پیام
۴
شنبه ● ۹ اسفندماه ۱۳۹۳ ● شماره ۲۳۰۰
ایران و جهان
siasat@hamedanpayam.com

دولت

نیاز دولت به حوزه

رئیس جمهور گفت: امروز اگر دولت بخواهد با مردم ارتباط داشته باشد و از سرمایه بزرگ اعتماد آنها استفاده کند نیازمند حوزه‌های علمیه است.

به گزارش ایرنا، حجت‌الاسلام والمسلمین حسن روحانی در دیدار با علما، فضلا و طلاب در سالن اجتماعات مدرسه فیضیه قم گفت: مسأله اعتماد مردم و دولت بسیار مهم است، مردم باید به دولت و دولت هم به مردم اعتماد داشته باشد که نمونه کامل آن نهضت امام(ره) بود که اعتماد دوجانبه بین ایشان و مردم وجود داشت.

دولت

شکایت از رسایی

رئیس ستادهای مردمی حجت‌الاسلام والمسلمین حسن روحانی در واکنش به صحبت‌های اخیر حجت‌الاسلام حمید رسایی نسبت به برخی ستادهای روحانی گفت: از این شخص شکایت کرده‌ایم و شکایت خود را نسبت به اتهام‌های وی تحویل مقامات قضایی داده‌ایم.

به گزارش ایرنا، محمد ارشدی این مطلب را در حاشیه مراسم ترحیم صبیه آیت‌ا... سیدروح‌ا... خاتمی و در جمع خبرنگاران بیان کرد.

رئیس جبهه متحد اعتدالگرایان در ادامه درباره برنامه‌های این جبهه گفت: مراسم‌های استانی را آغاز کرده‌ایم و سفرهای دوره‌ای به استان‌ها ادامه دارد.

بین‌الملل

شفافیت کامل برنامه هسته‌ای ایران

نماینده ایران در آژانس بین‌المللی انرژی اتمی پس از پایان نشست توجیهی فنی آژانس گفت: جلسه مفیدی بود و حکایت از این داشت که برنامه هسته‌ای ایران شفافیت کامل دارد.

به گزارش ایسنا، رضا نجفی، سفیر و نماینده کشورمان در آژانس بین‌المللی انرژی اتمی پس از پایان نشست توجیهی‌فنی آژانس درباره اجرای موافقت‌نامه پادمان که در مقر آژانس برگزار شده بود به واحد مرکزی خبر گفت: این جلسه کاملاً فنی و به گزارش اخیر مدیرکل آژانس اختصاص داشت.

خبر

در مذاکرات ژنو پیشرفت قابل توجهی داشتیم

معاون اروپا و آمریکای وزارت امور خارجه کشورمان در دیدار وزیر امور خارجه دانمارک، به آخرین تحولات مذاکرات هسته‌ای ایران اشاره کرد و گفت: در دور اخیر مذاکرات ژنو، پیشرفت قابل توجهی به دست آمد که امیدواریم در مذاکرات هفته آینده بتوانیم قدم‌های مثبت بیشتری برداریم.

به گزارش اداره کل دیپلماسی رسانه‌ای وزارت امورخارجه، مجید تخت‌روانچی که به دعوت "کیم‌یورگنسن"، معاون وزیر امور خارجه دانمارک و به منظور انجام رایزنی‌های دوجانبه منطقه و مذاکره پیرامون راه‌های گسترش روابط به دانمارک سفر کرده است، با "مارتین لیده گارد"، وزیر امور خارجه این کشور نیز دیدار کرد.

معاون اروپا و آمریکای وزارت امور خارجه کشورمان تأکید کرد که برخی اعضای گروه ۱+۵، تحریم‌های ظالمانه را به عنوان یک اهرم قلمداد کرده و مایل نیستند که از آن دست بکشند، در حالی که این تحریم‌ها باید بدون قید و شرط برداشته شود.

تخت‌روانچی در ادامه این دیدار، ضمن مثبت و رضایت‌بخش دانستن روند روبه رشد همکاری‌ها، به ظرفیت‌های فراوان ۲ کشور در زمینه‌های مختلف اشاره کرد و گفت: ۲ کشور باید با مغتنم شمردن فرصت‌ها، در راستای نهادینه کردن روابط تلاش مشترک داشته باشند.

معاون اروپا و آمریکای وزارت امور خارجه با تشریح دیدگاه کشورمان در خصوص بحران در سوریه و منطقه، بر راه‌حل سیاسی به عنوان تنها راه برون‌رفت از این بحران تأکید کرد و آمادگی جمهوری اسلامی ایران جهت ایفای نقش فعال و سازنده جهت حصول یک راه‌حل سیاسی منطبق با خواست و اراده مردم سوریه را مورد توجه قرار داد.

تخت‌روانچی با محکوم کردن اقدامات تروریستی در همه اشکال آن که از سوی گروه‌های تروریستی در منطقه و دیگر کشورهای جهان ازجمله دانمارک انجام می‌شد، تأکید کرد: امروز تروریسم یک تهدید جدی علیه جامعه جهانی است که ضرورت همکاری بین‌المللی برای مقابله با آن را ایجاب می‌کند.

وزیر خارجه دانمارک نیز در این ملاقات ضمن ابراز رضایت و خرسندی از دیدار موفقیت‌آمیز اخیر خود از ایران اظهار کرد: خوشحال می‌شویم آقای ظریف در نخستین فرصت از دانمارک دیدار داشته باشند.

"لیده گارد" به همکاری‌های خوب ۲ کشور در گذشته اشاره کرد و افزود: ۲ کشور از ظرفیت‌های جدید و متنوعی برای توسعه روابط برخوردارند.

اعضای کمیته آموزش عالی مجلس به کیش می‌روند

عضو کمیسیون آموزش و تحقیقات مجلس از سفر تعدادی از اعضای کمیته آموزش عالی این کمیسیون به جزیره کیش خبر داد و گفت: قرار است اعضای این کمیسیون شنبه به کیش سفر کنند.

جواد هروی، در گفت‌وگو با تسنیم، از سفر تعدادی از اعضای کمیته آموزش عالی این کمیسیون به جزیره کیش خبر داد و گفت: براساس برنامه‌ریزی‌های انجام شده، قرار است اعضای این کمیته در روز شنبه آینده سفری به استان هرمزگان و جزیره کیش داشته باشند.

وی افزود: اعضای کمیته آموزش عالی کمیسیون آموزش مجلس قرار است در این سفر ۳ روزه از دانشگاه‌ها و مراکز آموزش عالی استان هرمزگان و جزیره کیش بازدید کنند.

عضو کمیسیون آموزش و تحقیقات مجلس در ادامه، بیان کرد: بازدید از مجتمع بین‌المللی کیش نیز در دستور کار بازدید اعضای کمیته آموزش عالی کمیسیون آموزش و تحقیقات مجلس قرار دارد.

هروی در پایان خاطرنشان کرد: قرار است در این سفر اعضای کمیته آموزش عالی کمیسیون آموزش و تحقیقات مجلس وضعیت دوره‌های تحصیلات تکمیلی، نحوه پذیرش دانشجو و نیز هزینه‌های اخذ شده از دانشجویان و چگونگی برگزاری دوره‌های عملی از مسائل در دانشگاه‌ها و مراکز آموزش عالی استان هرمزگان و بخصوص جزیره کیش را بررسی کنند.

رهبر انقلاب:

پیشرفت‌های علمی از برکات جهاد و شهادت در راه خداست

حضرت آیت‌ا... خامنه‌ای در دیدار اعضای ستادهای «کنگره شهدای امور تربیتی»، «کنگره شهدای دانشجو» و «کنگره شهدای هنرمند» با تأکید بر ضرورت تجلیل از شهیدان و جلوگیری از فراموش شدن یا کهنه شدن این یادهای ارزشمند و گرانبها گفتند: جلسات بزرگداشت شهدا در واقع ادامه حرکت جهادی و شهادت است و باید یاد شهدا و نکته‌یابی از زندگی آنها روز به روز در جامعه رواج پیدا کند.

بیانات رهبر معظم انقلاب اسلامی در این دیدار که ۲۷ بهمن‌ماه ۹۳ برگزار شده بود، در «کنگره شهدای امور تربیتی» در سالن اجتماعات برج میلاد منتشر شد.

به گزارش پایگاه اطلاع‌رسانی دفتر مقام معظم رهبری، حضرت آیت‌ا... خامنه‌ای در این دیدار، حضور مؤثر نخبگان در دفاع مقدس را نشانه گسترش انگیزه «فداکاری در راه خدا و شهادت» در سطوح گوناگون جامعه دانستند و با اشاره به نقش اساسی مجاهدت و شهادت حضرت امام حسین(ع) در ماندگاری اسلام، قرآن و معارف اسلامی، افزودند: چنانچه در جامعه‌ای یاد شهدا و مسأله شهادت، به عنوان یک حقیقت ماندگار مطرح باشد، شکست معنایی نخواهد داشت و آن ملت، بدون خوف و حزن در مسیر پیشرفت حرکت می‌کند.

ایشان در ادامه، کار بزرگ ملت ایران را نفی تقسیم‌بندی غلط جهان به «سلطه‌گر و سلطه‌پذیر» خواندند و گفتند: اگرچه امروز سلطه‌گران با ابزارهای زیاد خود، امکان تسلط بیشتری بر مظلومان و مستضعفان یافته‌اند، اما در مقابل این وضعیت، هویتی به نام انقلاب اسلامی با تکیه بر مبانی الهی و اخلاقی سربلند کرده و شجاعانه در مقابل نظام سلطه ایستاده است.

حضرت آیت ا... خامنه‌ای با اشاره به حرکت مستمر انقلاب اسلامی به سمت قله‌ها و ناکامی دشمنان در متوقف کردن این حرکت، گفتند: برخی در دوران دفاع مقدس معتقد بودند که با عزیمت دانشجویان به جبهه‌ها، دانشگاه‌ها خالی و در حرکت علمی کشور خلأ ایجاد می‌شود، اما معلوم شد که برکات شهادت و جهاد در راه خدا بسیار زیاد است و همان تلاش‌ها و مجاهدت‌ها موجب شد که امروز وضعیت علمی کشور، افتخارآمیز و جلوتر از سایر بخش‌ها باشد.

رهبر انقلاب زنده نگه داشتن نام شهدا و فرهنگ شهادت را حیاتی و از نیازهای اساسی کشور برشمردند و گفتند: فرهنگ شهادت یعنی فرهنگ ایثار و از خودگذشتگی برای اهداف بلندمدت و مشترک مردم و همه بشریت، و این فرهنگ، درست در نقطه مقابل فرهنگ فردگرایی غربی است که همه چیز را برای خود و با محاسبه شخصی و مادی می‌سنجد. ایشان در پایان تأکید کردند: فرهنگ ایثار و شهادت در هر جامعه‌ای عمومی و فراگیر شود، آن جامعه به پیش خواهد رفت و هرگز در آن توقف و یا عقبگرد وجود نخواهد داشت.

آنقدر کلنگ‌زنی شده که تکمیل طرح‌ها عمر نوح می‌خواهد

رئیس مجلس شورای اسلامی بر مهیاسازی زمینه برای حضور فعال بخش خصوصی تأکید کرد و گفت: مدیران استانی باید بسیج شوند تا مسیر را هموار کنند.

به گزارش ایلنا، علی لاریجانی در نخستین نمایشگاه فرصت‌های سرمایه‌گذاری استان هرمزگان افزود: تاکنون برخی از استان‌ها این همایش را برگزار کرده و ما نیز با اشتیاق در آن شرکت کردیم تا نشان دهیم که نیاز است فعالان بخش خصوصی وارد صحنه اقتصاد شوند.

وی، با تأکید بر اینکه باید زمینه حضور بخش خصوصی را فراهم کرد، ادامه داد: شاید در دوره‌هایی وضعیت اقتصادی کشور روشن نبود و در دوره‌هایی نیز اقتصاد به شیوه سوسیالیستی اداره می‌شد، در دوره‌هایی نیز آشفتگی‌هایی در اقتصاد داشتیم اما تجربه این دوره‌ها درس‌هایی را به مدیران و حاضران در بحث اقتصاد داده است.

لاریجانی تصریح کرد: اکنون شاهد هستیم که بسیاری از رویکردهای گذشته منسوخ شده و تأکید همگان بر حضور فعال‌تر بخش خصوصی در عرصه‌های اقتصاد است.

رئیس قوه مقننه با اشاره به ابلاغ سیاست‌های اصل ٤٤ از سوی مقام معظم رهبری بیان کرد: برخی از موارد مربوط به سیاست‌های ابلاغی به قانون تبدیل شده است، امسال نیز برخی مصوبات برای تحقق اقتصاد مقاومتی تصویب شد و در کل رویکرد کشور به سمت حضور فعال بخش خصوصی است.

وی، گفت: ابتدا باید باور کنیم که مسیر در حال سپری شدن درست است.

لاریجانی، نکته حایز اهمیت دیگر را مهیاسازی زمینه‌ها دانست و افزود: مدیران استانی، کشوری و بخش خصوصی باید بسیج شوند تا شاهد هموار شدن مسیرها باشیم.

رئیس نهاد قانونگذاری در بخش دیگری از سخنان خود موانع اجرایی و قانونی را عاملی برای جلوگیری از رشد اقتصاد بیان کرد و افزود: بخشی از این موانع مربوط به دولت و بخش دیگر هم مربوط به نقص قوانین است که باید آنها را رفع کرد.

وی، یکی از تغییرات سال‌های اخیر را در اختیار داشتن کرسی از سوی بخش خصوصی در کمیسیون‌های تخصصی مجلس بیان کرد و گفت: ما مشتاقیم که از نقطه نظرات شما مدیران بخش خصوصی بهره‌مند شویم.

وی، با تأکید بر اینکه «باید از هر کانالی برای رفع نواقص استفاده شود» اظهار کرد: مجلس با وضع قوانین و دولت از طریق روش‌های مختلف در راستای رفع نواقص گام خواهند برداشت.

رئیس مجلس شورای اسلامی یکی از مشکلات مهم تولید را بحث تسهیلات بانکی دانست و افزود: بانک‌ها نواقصی داشتند که این موضوع در مجلس مورد توجه قرار گرفته است. وی، همچنین از کلنگ‌زنی‌های پی در پی پروژه‌ها انتقاد کرد و گفت: آنقدر کلنگ‌زنی شده که تکمیل آنها با این منابع عمر نوح می‌خواهد.

لاریجانی ادامه داد: ما در مجلس به فکر واگذاری پروژه‌ها به بخش خصوصی هستیم، که این موضوع سبب سرعت بخشیدن به تکمیل پروژه‌ها می‌شود و ما معتقدیم که می‌توان پروژه‌های نیمه‌تمام را با بهره‌مندی از ظرفیت‌های بخش خصوصی تکمیل کرد.

وی، تصریح کرد: همچنین می‌توان با کمک بانک‌ها حجم سرمایه‌گذاری در پروژه‌ها را افزایش داد. لاریجانی گفت: پروژه‌های عمرانی نیازمند حضور بخش خصوصی بوده و ما از این مهم استقبال می‌کنیم. البته در سال ۹۳ هم این اجازه به دولت داده شده بود اما سابقه کم دولت موجب شد که تا حدی در این بخش ناموفق باشد اما قاعدتاً امسال شاهد عملکرد بهتری خواهیم بود.

وی، ادامه داد: البته باید قبول کرد که مشکلات بسیار بوده و رفع آنها اراده عمومی را می‌طلبد و راهکار آن دقیق‌تر بودن مسائل و حضور فعال مردم در عرصه اقتصاد است.

رئیس مجلس شورای اسلامی اظهار کرد: من توصیه می‌کنم که از فضای موجود استفاده شده و شرایط را برای توسعه حضور بخش خصوصی فراهم کنیم. نمایندگان استان‌ها نیز باید از طرح‌های فعالان اقتصادی استفاده کنند.

دروغگویی راحت رسانه‌های برخوردار از بودجه عمومی

وزیر فرهنگ و ارشاد اسلامی گفت: اعتبار و اعتماد مردم به رسانه در گروی رعایت اعتدال و اخلاق حرفه‌ای در انعکاس اخبار همه جناح‌ها و گروه‌های جامعه است.

علی جنتی در نشست پایانی رؤسای مراکز استانی خبرگزاری جمهوری اسلامی با اشاره به اهمیت رعایت اخلاق رسانه‌ای و توجه به صداقت در برخورد با رویدادها ، افزود: تعداد زیادی خبرگزاری در کشور تأسیس شده است که بیشتر آنها در حد سایت هستند و به راحتی دروغ می‌گویند، متهم می‌کنند و تبدیل به سخنگوی یک جریان سیاسی شده‌اند در حالی که از اعتبارات ملی، دولتی هم بهره می‌برند.

وی، رعایت نکردن اخلاق در عرصه کار رسانه را موجب بی‌اعتمادی جامعه دانست و گفت: یکی از دلایل گرایش مردم به رسانه‌های خارجی از دست رفتن اعتماد و اعتبار رسانه‌های داخلی در نزد آنهاست.

جنتی، با انتقاد از برخی از رسانه‌های داخلی ادامه داد: در پوشش رویدادهای داخلی صدا وسیما گاهی برخوردهای گزینشی با اخبار دارد که نتیجه‌اش سبب کاهش اعتماد عمومی شده است.

وزیر فرهنگ و ارشاد اسلامی با تأکید بر حفظ اعتماد مردم به رسانه افزود: من بارها به ایرنا و روزنامه ایران تذکر داده‌ام در حمایت و پشتیبانی از دولت یازدهم هم افراط نکنند و خط اعتدالی را داشته باشند و آن متانت و وقاری که در نقل اخبار و رویدادها باید باشد رعایت کنند و اینگونه نباشد که برخی فکر کنند که ایرنا و یا روزنامه ایران چماقی است که دولت می‌خواهد بر سر دیگران بکوبد و یا تسویه‌حساب‌های سیاسی بکند.

احزاب

اصلاح‌طلبان به لیست مشترک انتخاباتی رسیده‌اند

سخنگوی حزب کارگزاران سازندگی تأکید کرد: قصد نداریم به طور مستقل وارد انتخابات شویم؛ بلکه در چارچوب مجموعه اصلاح‌طلبان وارد انتخابات خواهیم شد.

به گزارش مهر، حسین مرعشی، در پاسخ به این سؤال که آیا قصد دارید به طور مستقل وارد انتخابات آتی مجلس دهم شوید یا خیر؟ اظهار کرد: قصد نداریم به‌طور مستقل بیاییم و در چارچوب مجموعه اصلاح‌طلبان وارد انتخابات خواهیم شد.

وی، با اشاره به رایزنی‌های انجام شده و جلسات مشترک با اصلاح‌طلبان درباره ارائه لیست مشترک میان کارگزاران سازندگی و اصلاح‌طلبان افزود: امروز جلسه‌هایمان بیشتر از دیدارهایمان بوده است و قطعاً به لیست مشترک می‌رسیم؛ البته باید بگویم که امروز به این لیست مشترک رسیده‌ایم.

برگزاری دیدار نوروزی جبهه اصلاح‌طلبان با سران اصلاح‌طلب

رئیس جبهه اصلاح‌طلبان از دیدارهای نوروزی این جبهه با شخصیت‌های اصلاح‌طلب خبر داد.

محمدجواد حق‌شناس، در گفت‌وگو با تسنیم، گفت: جبهه اصلاح‌طلبان به مدیریت بنده نشست‌های خود را به صورت مستمر برگزار می‌کند و در حال فعال کردن کمیته‌های زیرمجموعه خود است.

وی، با اشاره به تلاش این جبهه برای فعال کردن واحدهای استانی افزود: سازماندهی نیروهای استانی در یک مجموعه جزو دستور کار مجموعه جبهه اصلاح‌طلبان است.

رئیس جبهه اصلاح‌طلبان از دیدارهای نوروزی این جبهه با شخصیت‌های اصلاح‌طلب خبر داد و خاطرنشان کرد: پیگیر هستیم تا در فروردین‌ماه دیدارهای نوروزی را با آیت‌ا... هاشمی، محمدرضا عارف، رئیس بنیاد امید ایرانیان و سید محمد خاتمی داشته باشیم.

اطلاعیه حزب اراده ملت ایران در خصوص شایعات منتشر شده در فضای مجازی

روابط عمومی حزب اراده ملت در اطلاعیه‌ای شایعات منتشر شده در فضای مجازی پیرامون نتایج انتخابات شورای سیاستگذاری فاقد اعتبار دانست.

به گزارش ایلنا، متن این اطلاعیه به شرح زیر است:

روابط عمومی حزب اراده ملت ایران ضمن تقدیر از تشریف‌فرمایی میهمانان گرامی و حضور فعال و ارزشمند اعضای محترم این حزب از اقصی‌نقاط کشور در هفتمین کنگره ملی، به اطلاع می‌رساند هرگونه شایعات منتشره در فضای مجازی پیرامون نتایج انتخابات شورای سیاستگذاری فاقد اعتبار است و حاما همچنان با همدلی و همفکری تمامی اعضا در سراسر کشور و نیز استقبال گسترده جوانان همسو با جریان اصلاح‌طلب که بیش از پیش پس از برگزاری باشکوه کنگره اخیر در یکم اسفندماه روبه‌رو بوده است، جهت تحقق حاکمیت قانون، برنامه‌ریزی صحیح و مدیریت شایسته در عرصه‌های مختلف اهتمام خواهد ورزید.

نخستین کنگره حزب ندای ایرانیان برگزار شد

نخستین کنگره حزب ندای ایرانیان از صبح امروز در تالار آدینه تهران با حضور شخصیت‌های حزبی برگزار شد.

به گزارش فارس، نخستین کنگره حزب ندای ایرانیان در تالار آدینه تهران با حضور شخصیت‌های این حزب، برگزار شد.

بر پایه این خبر، خرازی، رئیس هیأت مؤسس حزب، یونسی، عضو شورای مرکزی حزب، طباطبایی، عضو شورای مرکزی حزب و فراهانی، دبیر کل موقت حزب ندای ایرانیان در این مراسم حضور داشتند.

آگهی حراج مواد غذایی

در پرونده کلاسه ۹۲۵/۹۳ قرار تأمین خواسته طی صادره از شعبه ۴ محاکم حقوقی دادگستری استان همدان
خواهان: رضا محبی
خوانده: سیدمیثم حجازی
اصل خواسته: ۳۰۰/۰۰۰/۰۰۰ ریال
لذا با توجه به اینکه خوانده نسبت به برائت ذمه خویش اقدامی نکرده است این اجرا به درخواست (محکوم له) اقدام به توقیف ذیل: ۴۵۰ کیلو برنج ایرانی طارم مرمری هر کیلو ۴۵/۰۰۰ ریال لذا این اجرا به تاریخ ۱۳۹۳/۱۲/۱۸ ساعت ۸:۳۰ تا ۹ اقدام به برگزاری عملیات مزایده جهت تأدیه دین محکوم له می‌نماید ضمناً محل برگزاری مزایده در واحد اجرای احکام مدنی دادگستری همدان طبقه همکف می‌باشد. مورد مزایده ۵ روز قبل از مزایده قبل مشاهده است. برنده مزایده کسی است که بالاترین قیمت پیشنهادی را ارائه ومبلغ را فی‌المجلس واریز نماید.
دادورز اجرای احکام مدنی دادگستری همدان- زائری

آگهی مزایده و فروش اموال نوبت اول

در پرونده کلاسه ۹۳۰۴۶۴/اج‌ک محکوم علیه شرکت پارسه چوب محکوم است فعلا به پرداخت مبلغ ۱۸۷/۵۰۰/۰۰۰ ریال به عنوان محکوم‌له در حق محکوم‌له مجید رعایائی فرزند حسین با توجه به عدم اقدام محکوم‌علیه در پرداخت محکوم‌به و تعرفه مال جهت مزایده و فروش اموال جهت تودیع محکوم‌به لذا اموال مشروحه زیر توسط کارشناس ارزیابی شده است طبق مواد ۱۱۴ و ۱۳۹ قانون اجرای احکام مدنی توقیف و از طریق مزایده نوبت اول توسط دایره اجرای احکام کیفری بهار در روز دوشنبه مورخ ۱۳۹۳/۱۲/۱۶ از ساعت ۱۲-۱۳ ظهر در دفتر اجرای احکام کیفری دادگستری شهرستان بهار به فروش می‌رسد. مزایده از قیمت تعیین شده شروع و از برندگان ۱۰ درصد بها فی‌المجلس دریافت و مابقی حداکثر ظرف یک ماه دریافت می‌شود و در صورت انصراف از خرید ۱۰ درصد پرداختی به نفع دولت ضبط خواهد شد. (مالف ۶۴۲۲)
اموال مورد مزایده:
یکدستگاه روکش فیلم دیوار پوش مدل 300SF سریال 20707229CYD به مارک wux1chcwyu
مدیر دفتر اجرای احکام کیفری شهرستان بهار

آگهی حصر وراثت

خانم بتول دنیائی به شناسنامه شماره ۱۰۱۲ به استناد شهادتنامه و گواهی فوت و رونوشت شناسنامه ورثه، درخواستی به شماره ۲۰۴/۹۳ تقدیم این شورا نموده چنین اشعار داشته است که شادروان علی دنیائی به شناسنامه شماره ۴۰۵ در تاریخ چهارشنبه ۱۹ بهمن ۱۳۷۹ در گذشته و ورثه وی در هنگام درگذشت عبارتند از:۱-زهرا شمسی فرزند شمسعلی به شماره شناسنامه ۲۹۶ همسر متوفی ۲-خیراله دنیائی فرزند علی به شماره شناسنامه۱۱۰۳۶۹ فرزند متوفی ۳-فاطمه دنیائی فرزند علی به شماره شناسنامه۸۷ فرزند متوفی ۴-علی‌اله دنیائی فرزند علی به شماره شناسنامه۱۰۱۳ فرزند متوفی ۵-ولی دنیائی فرزند علی به شماره شناسنامه۸۶۳ فرزند متوفی ۶-محترم دنیائی فرزند علی به شماره شناسنامه۱۱۰۳۷ فرزند متوفی ۷-خیرالنساء دنیائی فرزند علی به شماره شناسنامه۴ فرزند متوفی ۸-بتول دنیائی فرزند علی به شماره شناسنامه۱۰۱۲ فرزند متوفی ۹-شهربانو دنیائی فرزند علی به شماره شناسنامه۳۰۵ فرزند متوفی اینک با انجام تشریفات مقدماتی درخواست مزبور را در یک نوبت آگهی می‌نماید تا هر کسی اعتراضی دارد و یا وصیتنامه از متوفی نزد او باشد از تاریخ نشر نخستین آگهی ظرف یک ماه تقدیم دارد والا گواهی صادر خواهد شد. (مالف ۶۴۲۹)
شیری- رئیس حوزه شماره ۱۱۵ شورای حل اختلاف بهار

آگهی حصر وراثت

آقای منوچهر پیرایش دارای شناسنامه شماره ۶۳۹ به شرح دادخواست به کلاسه۳۶۰/۹۳از این حوزه درخواست گواهی حصر وراثت نموده و چنین توضیح داده که شادروان مهدی پیرایش به شناسنامه شماره ۲۶۳ در تاریخ ۹۳/۰۷/۲۸در اقامتگاه دائمی خود بدرود زندگی گفته ورثه آن مرحوم منحصر است به:۱-پرویز پیرایش فرزند مهدی به شماره شناسنامه۱۸۶۹۶ متولد۱۳۴۸ فرزند متوفی ۲-منوچهر پیرایش فرزند مهدی به شماره شناسنامه۶۳۹ متولد۱۳۵۴ فرزند متوفی ۳-محمد پیرایش فرزند مهدی به شماره شناسنامه۷۲۳ متولد۱۳۵۸ فرزند متوفی ۴-سکینه(بهناز) پیرایش فرزند مهدی به شماره شناسنامه۵ متولد۱۳۳۷ فرزند متوفی ۵-زیبا پیرایش فرزند مهدی به شماره شناسنامه۷۲۲ متولد۱۳۵۵ فرزند متوفی ۶-بهناز (ناهید) پیرایش فرزند مهدی به شماره شناسنامه۵۴۳ متولد۱۳۴۴ فرزند متوفی ۷-گلین نجفی‌پویا فرزند هاشمعلی به شماره شناسنامه۳۲۵ متولد۱۳۲۷ همسر متوفی اینک با انجام تشریفات مقدماتی درخواست مزبور را در یک نوبت آگهی می‌نماید تا هر کسی اعتراضی دارد و یا وصیتنامه از متوفی نزد او باشد از تاریخ نشر نخستین آگهی ظرف یک ماه تقدیم دارد والا گواهی صادر خواهد شد. م الف ۶۴۳۷
قاضی حوزه ۱۱۲ شورای حل اختلاف لالجین

هیأت موضوع قانون تعیین تکلیف وضعیت ثبتی اراضی و ساختمان‌های فاقد سند رسمی

آگهی اصلاحی موضوع ماده ۳ قانون و ماده ۱۳ آیین‌نامه قانون تعیین تکلیف وضعیت ثبتی و اراضی و ساختمان‌های فاقد سند رسمی برابر رأی شماره ۱۳۹۳۶۰۳۲۶۰۰۷۰۰۳۶۹۱ مورخه ۱۳۹۳/۱۰/۰۷ هیأت اول موضوع قانون تعیین تکلیف وضعیت ثبتی اراضی و ساختمان‌های فاقد سند رسمی مستقر در واحد ثبتی حوزه ثبت ملک بهار تصرفات مالکانه بلامعارض متقاضی آقای حسین قاسمی فرزند رجبعلی به شماره شناسنامه ۵۶۰ صادره از بهار در اعیانی شش دانگ یک باب خانه به مالک عرصه به مساحت ۱۴۴/۵۲ مترمربع قسمتی از پلاک ۵۸۷ فرعی از ۱۳۹ اصلی واقع در بهار بخش چهار همدان خریداری از آقای سیدعباس عظیمی محرز گردیده است. که در آگهی قبلی منتشر شده در تاریخ‌های ۱۳۹۳/۱۱/۱۲ و ۹۳/۱۱/۲۷ قسمتی از پلاک ۵۸۷ فرعی از ۱۳۹ اصلی از قلم افتاده بود لذا به منظور اطلاع عمومی در یک نوبت آگهی می‌شود، در صورتی که اشخاص نسبت به صدور سند مالکیت متقاضی اعتراضی داشته باشند می‌توانند از تاریخ انتشار آگهی به مدت دو ماه اعتراض خود را به این اداره تسلیم و پس از اخذ رسید، ظرف مدت یک ماه از تاریخ تسلیم اعتراض، دادخواست خود را به مراجع قضایی تقدیم نمایند. بدیهی است در صورت انقضای مدت مذکور و عدم وصول اعتراض طبق مقررات سند مالکیت صادر خواهد شد. (مالف ۶۳۱۷) تاریخ انتشار نوبت اول: ۱۳۹۳/۱۲/۹
علی زیوری‌حبیبی- رئیس اداره ثبت اسناد و املاک بهار

هیأت موضوع قانون تعیین تکلیف وضعیت ثبتی اراضی و ساختمان‌های فاقد سند رسمی

آگهی اصلاحی موضوع ماده ۳ قانون و ماده ۱۳ آیین‌نامه قانون تعیین تکلیف وضعیت ثبتی واراضی وساختمان‌های فاقد سند رسمی برابر رأی شماره ۱۳۹۳۶۰۳۲۶۰۰۷۰۰۳۶۴۲ مورخه ۱۳۹۳/۰۹/۲۹ هیأت اول موضوع قانون تعیین تکلیف وضعیت ثبتی اراضی وساختمان‌های فاقد سند رسمی مستقر در واحد ثبتی حوزه ثبت ملک بهار تصرفات مالکانه بلامعارض متقاضی آقای مرتضی قاسملو فرزند علی‌اکبر به شماره شناسنامه ۲۱۰۶۶ صادره از بهار در شش دانگ یک باب خانه به مساحت ۲۳۸/۱۱ مترمربع قسمتی از پلاک ۱۳۹ اصلی واقع در بهار بخش چهار همدان خریداری مع‌الواسطه از مالک رسمی آقای غیاثعلی طلایی همراه محرز گردیده است. که در آگهی چاپ شده در روزنامه همدان پیام به شماره ۲۲۸۵-۹۳/۱۱/۲۰ و ۲۲۹۷-۹۳/۱۲/۵ اشتباهاً اعیانی ششدانگ یک باب خانه چاپ شده بود که بدینوسیله اصلاح می‌گردد لذا آگهی اصلاحی به منظور اطلاع عمومی در یک نوبت آگهی می‌شود، در صورتی که اشخاص نسبت به صدور سند مالکیت متقاضی اعتراضی داشته باشند می‌توانند از تاریخ انتشار آگهی به مدت یک ماه اعتراض خود را به این اداره تسلیم و پس از اخذ رسید، ظرف مدت یک ماه از تاریخ تسلیم اعتراض، دادخواست خود را به مراجع قضایی تقدیم نمایند. بدیهی است در صورت انقضای مدت مذکور و عدم وصول اعتراض طبق مقررات سند مالکیت صادر خواهد شد. (مالف ۶۴۰۸)
تاریخ انتشار نوبت اول: ۱۳۹۳/۱۲/۹
علی زیوری‌حبیبی- رئیس اداره ثبت اسناد و املاک بهار

آگهی موضوع ماده ۳ قانون و ماده ۱۳ آیین‌نامه قانون تعیین تکلیف وضعیت ثبتی اراضی و ساختمان‌های فاقد سند رسمی

برابر رأی شماره ۱۳۹۳۶۰۳۲۶۰۰۶۰۰۳۸۰۷-۱۳۹۳/۱۱/۲۰ هیأت اول موضوع قانون تعیین تکلیف وضعیت ثبتی اراضی و ساختمان‌های فاقد سند رسمی مستقر در واحد ثبتی حوزه ثبت ملک ملایر تصرفات مالکانه بلامعارض متقاضی خانم فاطمه رحمتی‌راد فرزند امراله به شماره شناسنامه ۵۱۳ صادره از ملایر در شش دانگ یک باب خانه به مساحت ۱۵۱/۷۹ مترمربع قسمتی از پلاک یک اصلی اراضی دولت آباد واقع در بخش چهار ملایر خریداری از مالک رسمی آقای بهرام روستایی محرز گردیده است. لذا به منظور اطلاع عموم مراتب در دو نوبت به فاصله ۱۵ روز آگهی می‌شود، در صورتی که اشخاص نسبت به صدور سند مالکیت متقاضی اعتراضی داشته باشند می‌توانند از تاریخ انتشار اولین آگهی به مدت دو ماه اعتراض خود را به این اداره تسلیم و پس از اخذ رسید، ظرف مدت یک ماه از تاریخ تسلیم اعتراض، دادخواست خود را به مراجع قضایی تقدیم نمایند. بدیهی است در صورت انقضای مدت مذکور و عدم وصول اعتراض طبق مقررات سند مالکیت صادر خواهد شد.
تاریخ انتشار نوبت اول: ۱۳۹۳/۱۲/۰۹ تاریخ انتشار نوبت دوم: ۱۳۹۳/۱۲/۲۴
حسن قاجاریان، رئیس ثبت اسناد و املاک شهرستان ملایر

آگهی مزایده

در پرونده کلاسه ۱۱۴۹/۹۳ اجرایی طی رأی صادره از شعبه ۱۴ محاکم حقوقی دادگستری استان همدان
محکوم له: حامد الوندی‌پرتو
محکوم علیه: محسن مستعد محکوم به: ۳۹۳/۳۴۵/۰۰۰ ریال در حق محکوم له
نیم عشر دولتی: برابر قانون لذا با توجه به اینکه محکوم علیه نسبت به برائت ذمه خویش اقدامی نکرده است. این اجرا به درخواست (وکیل محکوم له و ماکل ثالث علی مستعد) اقدام به توقیف ۶ دانگ پلاک ثبتی ۵۳۹ فرعی از ۲۸ اصلی مورد ثبت ۱۶۸۴۱ واقع در همدان، کیلومتر ۵ جاده همدان ملایر روبروی پل آبشینه ابتدای ورودی روستای کنجینه بعداز سوپر مارکت اسکندر منزل علی مستعد خانه مسکونی باعرصه ۱۲۹۸/۷۹ مترمربع اعیان یک و نیم طبقه با اسکلت آجری با سقف طاق ضربی با مساحت ۱۲۵ مترمربع سه خوابه ارزش ۶ دانگ ۱/۹۵۰/۰۰۰/۰۰۰ اعلام گردیده است. و مورد فروش فقط به میزان محکوم به است لذا این اجرا به تاریخ ۱۳۹۳/۱۲/۲۰ ساعت ۸:۳۰ تا ۸ اقدام به برگزاری مزایده می‌نماید. محل برگزاری مزایده دادگستری کل استان طبقه همکف دفتر مزایده می‌باشد مورد مزایده ۵ روز قبل از مزایده قابل مشاهده است. برنده مزایده کسی است که بالاترین قیمت پیشنهادی را ارائه وده درصد مبلغ پیشنهادی را فی‌المجلس واریز نماید و جهت الباقی در مهلت قانونی اقدام نموده در غیر این صورت ده درصد به نفع دولت ضبط خواهد شد. (مالف ۶۴۴۸)
دادورز اجرای احکام مدنی دادگستری همدان- زائری

آگهی موضوع ماده ۳ قانون و ماده ۱۳ آیین‌نامه قانون تعیین تکلیف وضعیت ثبتی اراضی و ساختمان‌های فاقد سند رسمی

برابر رأی شماره ۱۳۹۳۶۰۳۲۶۰۰۹۰۰۱۸۶۷ مورخه ۱۳۹۳/۱۱/۱۳ هیأت موضوع قانون تعیین تکلیف وضعیت ثبتی اراضی و ساختمان‌های فاقد سند رسمی مستقر در واحد ثبتی شهرستان فامنین تصرفات مالکانه و بلامعارض خانم منصوره حجتی فرزند تقی به شماره شناسنامه ۲۶ صادره از فامنین به شماره ملی ۵۰۲۹۸۳۰۵۳۷ در شش دانگ یک باب مغازه به مساحت بیست و سه مترمربع و شصت و یک صدم مترمربع قسمتی از پلاک ۱۰۴ اصلی واقع در بخش پنج همدان اراضی فامنین قسمتی از مستثنیات مالکانه فامنین محرز گردیده است.
لذا به منظور اطلاع عموم مراتب در دو نوبت به فاصله ۱۵ روز آگهی می‌شود، در صورتی که اشخاص نسبت به صدور سند مالکیت متقاضی اعتراضی داشته باشند می‌توانند از تاریخ انتشار اولین آگهی به مدت دو ماه اعتراض خود را به اداره ثبت اسناد و املاک شهرستان فامنین تسلیم و پس از اخذ رسید، ظرف مدت یک ماه از تاریخ تسلیم اعتراض، دادخواست خود را به مرجع قضایی تقدیم نمایند. بدیهی است در صورت انقضای مدت مذکور و عدم وصول اعتراض طبق مقررات سند مالکیت صادر خواهد شد.
تاریخ انتشار نوبت اول: ۱۳۹۳/۱۱/۲۳
تاریخ انتشار نوبت دوم: ۱۳۹۳/۱۲/۹
مهدی عزیزی- رئیس اداره ثبت اسناد و املاک شهرستان فامنین

پیام تاریخ، تمدن و فرهنگ مادستان
The Message Of Madestan's History & Civilization & Culture
روزنامه همدان پیام
۵
شنبه ● ۹ اسفندماه ۱۳۹۳ ● شماره ۲۳۰۰
مادستان
madestan@hamedanpayam.com

با تقویت سازمان‌های مردم‌نهاد دولت تقویت می‌شود

بهار- خبرنگار همدان‌پیام: با توجه به اینکه سازمان‌های مردم‌نهاد بازوان توانمند دولت هستند، هرچه اینگونه نهادها تقویت شوند، دولت هم تقویت خواهد شد.
فرماندار بهار در نشستی با موضوع توانمندسازی سازمان‌های مردم‌نهاد شهرستان بهار که به همت جمعی از سازمان‌های مردم‌نهاد این شهرستان در دانشگاه پیام نور واحد بهار برگزار شد، گفت: جایگاه سازمان‌های مردم‌نهاد در جامعه و اهمیت به کارگیری این نیروهای فعال مردمی باید در جوامع ما فرهنگ‌سازی شود.
محسن مرادی‌پناه افزود: در تمامی جوامع کارهای گوناگونی وجود دارد که خود مردم اعم از جوانان و پیران عهده‌دار می‌شوند و دولت‌ها و حکومت‌ها هم اینگونه فعالیت‌ها را به مردم می‌سپارند.
وی، بیان کرد: سمن‌های شهرستان بهار در مقایسه با دیگر سمن‌های استان همدان با فعالیت‌های وسیعی که انجام می‌دهند زبانزد خاص و عام شده‌اند.
هم‌اکنون این سمن‌ها در استان حرفی برای گفتن دارند و تلاش‌های آنها در شهرستان بهار قابل ستایش و تقدیر است.
فرماندار بهار با اشاره به سیاست دولت تدبیر و امید در مورد سمن‌ها، گفت: مهمترین مشکل "NGO"ها در کشور خلأ قانونی و نبود قانونی مدون برای حمایت از این تشکل‌های مردمی است.
مرادی‌پناه اظهار کرد: دولت به دنبال تدوین لایحه‌ای در زمینه حمایت از تشکل‌های مردمی است که این خود نشان از میزان اهمیت دولت به سازمان‌های مردم‌نهاد دارد که این موضوع در دستور کار دولت قرار گرفته و آماده شده است که امیدواریم هرچه زودتر به نتیجه مطلوب برسد.

خبر

۱۳ اسفندماه

همدان میزبان ۵ پیکر شهید گمنام است

رزن- خبرنگار همدان‌پیام: در سالروز شهادت حضرت فاطمه(س)، استان همدان میزبان ۵ پیکر پاک شهید گمنام خواهد بود.
رئیس کمیته جست‌وجوی مفقودین استان همدان در ستاد مفقودین شهرستان رزن گفت: از ۳۱ منطقه جست‌وجو شده ۸۶ شهید پیدا شده است که در ۴۲ نقطه از استان‌های کشور تدفین خواهند شد و از این میزان سهم استان همدان ۵ پیکر شهید گمنام است.
به گفته محمدجواد زمردیان، از ۵ پیکر شهید گمنام یک تن در پادگان قهرمان و ٤ تن از پیکران شهدای گمنام در ۲ بخش سردرود و قروه درجزین همزمان با کل کشور در ۱۳ اسفندماه تدفین خواهند شد.

پرداخت وام به ٤۲۰ معلم کبودراهنگی

شیرین‌سو- خبرنگار همدان‌پیام: آموزش‌وپرورش شهرستان کبودراهنگ در هماهنگی با بانک ملی برای دریافت وام ٤۲۰ معلم، اقدام کرده است.
رئیس آموزش‌وپرورش شهرستان کبودراهنگ در شورای آموزش‌وپرورش شهرستان بخش شیرین‌سو گفت: در پی اهانت یکی از روزنامه‌های فرانسوی به پیامبر اکرم(ص) همه دانش‌آموزان شهرستان در قالب «من عاشق محمد(ص) هستم» حضور خود را در صحنه نشان دادند.
به گفته رضا عسگری، ۳ نفر از معلمان شهرستان، نمونه استان شدند.
همچنین امسال در ٦ مدرسه افتتاح سیستم گرمایشی شوفاژ و برگزاری مسابقات فرهنگی، هنری، ورزشی و برگزاری کلاس‌های کنکور با مدرس کشوری و کسب مقام سوم کشوری مسابقات رباتیک توسط دانش‌آموزان داشته‌ایم.
وی از وجود ۵۰ درصد از فضاهای آموزشی نوساز در شهرستان و در بخش شیرین‌سو و حدود ۷۰ درصد که نسبت به میانگین از سطح بالایی برخوردار است.
عسگری در زمینه امکانات ورزشی از تعطیلی ساخت استخر دانش‌آموزی شهرستان با ٤۰ درصد پیشرفت فیزیکی یاد کرد و گفت: زمین چمن و پیست دوومیدانی با ۸۰ درصد پیشرفت فیزیکی و با تخصیص اعتبار ٤۰۰ میلیون تومان سال آینده تکمیل می‌شود و به بهره‌برداری می‌رسد. همچنین دبستان ٦ کلاسه روستای اکنلو و دبیرستان روستای آبمشکین و مدرسه راهنمایی ۱۵ خرداد شیرین‌سو سال آینده به بهره‌برداری می‌رسد.
وی از آمادگی کامل مدارس شهرستان و بخش شیرین‌سو برای اسکان میهمانان نوروزی با ظرفیت هر شب ۵۰۰ نفر در ایام عید خبر داد.
وی از مشکلات مهم به کمبود سرانه تعمیر و تجهیز مدارس یاد کرد و خواستار نگاه ویژه مسئولان شد. البته اکثر مدارس بخش شیرین‌سو دیوارکشی و محوطه‌سازی شده است.
بخشدار شیرین‌سو هم بر راه‌اندازی رشته‌هایی که استعداد آن در بخش شیرین‌سو وجود دارد مخصوصاً برای خواهران قالیباف و برادران رشته‌هایی از قبیل پرورش قارچ و گیاهان دارویی تأکید کرد.
مهدی سعادتمند افزود: ۱٦ روستا از روستاهای بخش گازرسانی شده است که باید برای راه‌اندازی هرچه سریع‌تر سیستم گرمایشی شوفاژ مدارس هم اقدام شود و همچنین مدرسه استثنایی برای شهر شیرین‌سو هم احداث شود.
وی همچنین خواستار دیوارکشی و محوطه‌سازی مدارس بخش شد.
در ادامه فرماندار کبودراهنگ گفت: تبدیل سیستم گرمایشی مدارس به شوفاژ در اولویت است.
احسان قنبری تأکید کرد: سال ۹٤ پروژه‌های نیمه‌تمام مدارس در اولویت هستند و بر محوطه‌سازی و ساخت سرویس‌های بهداشتی مدارس هم تأکید داریم.
وی البته برای تجهیز یکی از سالن‌های مدارس شهر شیرین‌سو و برای تبدیل به سالن آمفی‌تئاتر و سالن جلسات قول مساعدت داد.
حجت‌الاسلام روحانی، امام‌جمعه کبودراهنگ نیز تأکید کرد: برای فرهنگ‌سازی در مدارس مقابله با رواج ماهواره‌ها در روستاها انجام شد؛ زیرا دشمنان با تولید برنامه‌هایی در کانال‌های ماهواره‌ها بنیان خانواده‌های ایرانی را تضعیف می‌کنند.

فرماندار بهار در کارگروه اشتغال شهرستان:

صندوق کارآفرینی در پرداخت وام محدودیت ندارد

بهار- سمیه بهارلویی- خبرنگار همدان‌پیام: صندوق کارآفرینی امید در پرداخت تسهیلات خوداشتغالی و مشاغل خانگی محدودیت پرداخت ندارد.
فرماندار بهار در کارگروه اشتغال و سرمایه‌گذاری شهرستان با بیان اینکه رفع مشکلات واحدهای تولیدی از مهمترین اهداف کارگروه اشتغال است، گفت: صندوق کارآفرینی امید در صورت داشتن شرایط لازم، وام‌های خوبی پرداخت می‌کند. البته دستگاه‌های اجرایی هم باید موارد مناسب را برای دریافت وام، معرفی کنند.
محسن مرادی‌پناه افزود: رفع مشکلات صنایع تبدیلی و صنعتی در شهرستان نیازمند مدیریت قوی است. همچنین نتیجه حل مشکلات بنگاه‌های اقتصادی را می‌توان در زندگی مردم مشاهده کرد.

حمایت از سرمایه‌گذار رونق‌دهنده اشتغال است

وی با تأکید بر لزوم حمایت از سرمایه‌گذاران گفت: بانک‌ها باید با سرمایه‌گذاران تعامل داشته باشند؛ زیرا حمایت از سرمایه‌گذار رونق‌دهنده اشتغال در حوزه‌های مختلف از قبیل صنعت است.
فرماندار بهار خواستار روانسازی در پرداخت تسهیلات به طرح‌های پشتیبان شد و افزود: طرح‌های قابل توجیه برای دریافت تسهیلات باید در حمایت، موانع و مشکلات موجود در پرداخت تسهیلات مرتفع شود تا پیگیری‌های انجام شده با خروجی، یعنی پرداخت تسهیلات و رونق کسب‌وکار همراه باشد.
مرادی‌پناه ادامه داد: با توجه به اینکه بخش لالجین از توابع شهرستان بهار ظرفیت‌های بالقوه‌ای دارد و به عنوان پایتخت سفال و سرامیک ایران است، شناسایی و تفکیک کارگاه‌های فعال در بخش صنایع دستی، مغفول مانده است.
وی بیان کرد: باید اشتغال کارگاه‌ها، ظرفیت‌ها و مشکلات احصاء شود تا بتوانیم در بهبود بخشی، کیفیت‌بخشی و استانداردسازی آنها وارد شویم.

خانه فرش در بهار راه‌اندازی می‌شود

مرادی از راه‌اندازی خانه فرش در شهرستان بهار خبر داد و گفت: خانه فرش بزودی توسط اداره صنعت، معدن و تجارت شهرستان و با همکاری اداره تعاون، کار و رفاه اجتماعی با هدف فعالیت و انسجام بخشی نقشه‌های قدیمی و به‌روز کردن آنها و احیای فرش سنتی شهرستان بهار، راه‌اندازی می‌شود.
وی، روند کارگروه اشتغال را مثبت ارزیابی کرد و افزود: در یک‌ماه گذشته مشکلات ۷ واحد صنعتی و اقتصادی در شهرستان بهار رفع شده است که این مهم در مقوله اشتغال بسیار مؤثر است.

۹۳۹ نفر اشتغالزایی در شهرستان

رئیس اداره تعاون، کار و رفاه اجتماعی شهرستان بهار هم به آخرین وضعیت طرح‌های دارای بدهی معوق اشاره کرد و گفت: با پیگیری‌های مستمر مسئولان، از ٤۹ طرح دارای بدهی معوق در شهرستان بهار ۳۹ طرح توسط بانک‌های کشاورزی، صادرات، تجارت و ملت تعیین تکلیف شده و ۱۰ طرح بلاتکلیف است.
جمال حدادهمدانی اضافه کرد: ۲ هزار و ۷۸۷ طرح در دستگاه‌های اجرایی شهرستان بهار بررسی و ۲ هزار و ۷۷۲ طرح به سیستم بانکی معرفی شده است.
از این شمار ۲ هزار و ۱۸۳ طرح از محل طرح‌های جدید به مبلغ ۸۰ میلیارد تومان و ٦ طرح از محل طرح‌های بدهی معوق به مبلغ ۳ میلیارد و ۳۷۵ میلیون تومان تسهیلات دریافت کرده‌اند.
وی اعلام کرد: میزان اشتغال ایجاد شده توسط دستگاه‌های اجرایی شهرستان بهار در سال جاری ۹۳۹ نفر بوده و بیشترین اشتغال ثبت شده در سامانه، مربوط به کمیته امداد بوده است.
حدادهمدانی تسهیلات خوداشتغالی را مورد ارزیابی قرار داد و گفت: تسهیلات خوداشتغالی از سهمیه سال ۹۲، مبلغ ۳ میلیارد و ٤۷۷ میلیون تومان بوده که به طور میانگین ۸۳ درصد پرداخت شده است و باقی‌مانده تسهیلات از همین محل قابل پرداخت است.
وی ادامه داد: تسهیلات خوداشتغالی دستگاه‌های اجرای شهرستان در سال ۹۳ در مجموع ۳ میلیارد و ۲۳۱ میلیون تومان بوده است که از این مبلغ ۲ میلیارد و ۱۰۵ میلیون تومان به بانک معرفی و یک میلیارد و ٤۵۵ میلیون تومان معادل ٤۵ درصد نسبت به سهمیه پرداخت شده است.
رئیس اداره تعاون، کار و رفاه اجتماعی شهرستان اظهار کرد: از سهمیه مشاغل خانگی سال ۹۲ به مبلغ ٦۲۱ میلیون تومان، به طور میانگین ٤۵ درصد پرداخت شده است و دستگاه‌های اجرایی شهرستان باید از دستگاه‌های اجرایی استان پیگیری‌های لازم را به عمل آورند. وی به عملکرد کمیته نظارت بر اشتغال اشاره کرد و گفت: این طرح‌ها با هماهنگی ٤ نفر متشکل از نماینده دستگاه اجرایی، اداره تعاون، کار و رفاه اجتماعی، فرمانداری و بانک عامل بر طرح‌ها نظارت دارند. حدادهمدانی افزود: از پایان تیرماه سال‌جاری تاکنون ۲۰۸ طرح (۱۷۰ طرح در مناطق شهری و ۳۸ طرح در مناطق روستایی) با اشتغالزایی ۲۱۵ نفر مورد بازدید قرار گرفته است که این وام‌ها صد درصد در راستای ایجاد اشتغال هزینه شده است.
وی اظهار کرد: امسال ۱۹ طرح پشتیبان برای دریافت تسهیلات معرفی شده‌اند که ۱۷ طرح با اعتبار یک میلیارد و ۳۱۵ میلیون تومان مصوب شده و به صندوق کارآفرینی امید برای اخذ ضمانت و دریافت تسهیلات ارجاع شده است.
حدادهمدانی به آمار بیمه‌شدگان تأمین اجتماعی شهرستان بهار اشاره کرد و گفت: آمار بیمه‌شدگان اجباری، از ابتدای سال‌جاری تاکنون در مجموع ۸۹٦ نفر در شعب بهار و لالجین بوده است.
وی اظهار کرد: شناسایی و تفکیک بنگاه‌های اقتصادی شهرستان بهار توسط جهاد کشاورزی، صنعت، معدن و تجارت و تعاون، کار و رفاه اجتماعی مورد بررسی قرار گرفته است. حدادهمدانی افزود: تعداد کل واحدهای صنعت، معدن و تجارت ۳٤۸ مورد، فعال ۲۳۱ مورد و غیرفعال ۵۷ و تعداد کل واحدهای جهاد کشاورزی ۲۱۸، فعال ۱٦۹ و غیرفعال ٤۹ مورد و تعداد تعاونی‌های شهرستان ۱۵۵ مورد، تعاونی فعال ۱۰۷ و غیرفعال ۳۱ مورد بوده است.
وی بیان کرد: نیاز به سرمایه در گردش، نبود بازار فروش، تغییر کاربری، بدهکاری به بانک و مصادره، نبود تمایل فعالیت، فوت مدیر عامل، اختلاف بین سهام‌داران از مهمترین مشکلات بنگاه‌های اقتصادی شهرستان بهار است.

فضای دانش‌آموزی باید متحول شود

تویسرکان- خبرنگار همدان‌پیام: فضای آموزشی و پرورشی مدارس باید به گونه‌ای باشد که یک دانش‌آموز پس از فارق‌التحصیل شدن نسبت به زمان آغاز تحصیل خود، متحول شده باشد.
مدیرکل آموزش‌وپرورش استان همدان در جشن ستارگان و تجلیل از دانش‌آموزان برتر بخش قلقلرود شهرستان تویسرکان، گفت: با تغییرات جمعیتی که در دهه اخیر شاهد آن بودیم تعداد دانش‌آموزان کشور از ۱۸ میلیون نفر به ۱۳ میلیون نفر کاهش یافته است و این بدان معناست که امکانات، تجهیزات و فضاهای آموزشی ۲ برابر شده است و شرایط به وجود آمده بهترین فرصت برای کیفیت‌بخشی به مقوله آموزش در سطح مدارس کشور محسوب می‌شود.
به گفته عبدالرضا فولادوند، در دولت تدبیر و امید بر کیفی‌سازی آموزش، ساماندهی نیروی انسانی و تقویت مدیریت در مدارس و مدیریت منابع مالی از بهترین راهکارها برای تحقق اهداف مطلوب در این حوزه هستند.
وی، اظهار کرد: متأسفانه در مدارس همه وقت و زمان به جای تقویت و توانمندسازی دانش‌آموزان صرف عزل، نصب و جابجایی مدیران می‌شود که بخش قابل‌توجهی از مشکلات مدیران آموزش‌وپرورش هم به نهادهای دیگر مربوط است و آنها باید با توجه به آخرین علوم و شیوه‌های مدیریتی به‌روز باشند.
فولادوند از دیگر مشکلات این بخش را حجم زیاد بخشنامه‌های ابلاغی به مدیران مدارس دانست و گفت: سعی شده است با کاهش بخشنامه‌ها، قدرت تصمیم‌گیری برای حل مشکلات با محوریت قانون در اختیار خود مدیران قرار بگیرد.

خبر

مفتح:

کارآفرینی را باید تقویت کنیم

در واقعیت کارآفرینی یک موتور محرکه اقتصادی است که باید آن را تقویت کنیم.
نماینده مردم تویسرکان در خانه ملت به خبرنگار ما گفت: در توسعه اقتصاد دنیای غرب، توجه به کارآفرین، ویژه است که ما هم در شرایط اقتصادی خود نیاز به این فضا داریم و امیدواریم کانون کارآفرینی استان هم کار را به نحو احسن انجام دهد تا در حوزه اقتصاد کشور تأثیرگذار باشیم.
محمدمهدی مفتح، کانون کارآفرینان استان را یکی از ضروریت‌های کشور و استان دانست و افزود: در حوزه علم، پیشرفت خوبی داریم و در چشم‌انداز هم باید به رتبه نخست در حوزه علم کشورهای منطقه برسیم که در حال حاضر دوم و در برخی موارد هم نخست هستیم.
وی، اظهار کرد: اما نکته عمده آن تجاری شدن علوم است و بهترین آن هم تبدیل شدن علم به تولید است که کانون هم در این راستا مؤثر خواهد بود.
اقتصاددانان معتقد هستند نیرویی که رکود را به رونق تبدیل می‌کند، کارآفرین است.

سرپرست شهرداری:

رزن چهره متفاوت به خود می‌گیرد

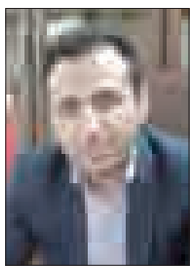

رزن- خبرنگار همدان‌پیام: در آستانه عید نوروز و با توجه به در پیش بودن مسافرت‌های نوروزی شهرداری رزن در نظر دارد نسبت به سال‌های گذشته جامه متفاوتی بر تن شهر رزن بپوشاند.
سرپرست شهرداری رزن در این‌باره در گفت‌وگو با همدان‌پیام می‌گوید: شهر رزن به دلیل قرار گرفتن در مسیر تردد غرب کشور به عنوان یک منطقه مهم ترانزیتی و گردشگری شناخته می‌شود و این مهم به خودی خود مسئولان شهری را مجاب می‌کند تا شهر رزن را برای پذیرایی از مسافران نوروزی آماده کنند.
سید مهدی موسوی با اشاره به نزدیک شدن ایام نوروز و آغاز سفرهای نوروزی بیان کرد: شهرداری رزن در نظر دارد متفاوت‌تر از سال‌های پیش ظاهر شود تا مسافران با یک خاطره خوب و به یاد ماندنی، رزن را ترک کنند.
وی، در تشریح اقدامات انجام شده برای آماده‌سازی شهر برای حضور گردشگران نوروزی گفت: امسال، بخش اعظمی از فعالیت‌های خود را به زیباسازی ورودی‌های شهر از سمت پلیس‌راه به طرف مرکز شهر معطوف کرده‌ایم.
سرپرست شهرداری رزن همچنین ادامه داد: رنگ‌آمیزی بلوارها، نصب هزاران قطعه پرچم، هرس درختان، کاشت نهال‌های جدید، نورپردازی خیابان‌ها، نصب بنرهای خیرمقدم و تبریک ایام نوروز، نصب گلدان‌های جدید، اصلاح و بازسازی بلوارهای فرسوده از جمله اقدامات ما در این زمینه است.
وی، اضافه کرد: زیرسازی برای آسفالت خیابان‌ها، احداث حمام‌های عمومی، سرویس‌های بهداشتی متعدد و لکه‌گیری آسفالت خیابان‌های شهر از دیگر اقدامات شهرداری رزن در راستای آماده‌سازی شهر برای جلب رضایت شهروندان و استقبال از گردشگران نوروزی است.
موسوی همچنین برپایی انواع نمایشگاه‌های عرضه محصولات را در مکان‌های تعیین شده از دیگر خدمات شهرداری رزن در ایام نوروز دانست. وی، افزود: معتقدیم با کارهای انجام شده و فعالیت‌های باقی مانده سطح شهر وضعیت بسیار زیبایی به خود خواهد گرفت.
موسوی موفقیت شهرداری در ارائه خدمات مناسب به گردشگران نوروزی را نیازمند همکاری و همفکری شهروندان دانست و تصریح کرد: با حضور گسترده مردم در برنامه‌های در نظر گرفته شده، نوروزی به یادماندنی را در خاطره خود و گردشگران نوروزی ثبت خواهیم کرد.
وی، همچنین با اشاره به اینکه هیچ مسافری در شهر رزن مشکل اسکان نخواهد داشت، گفت: با توافق‌هایی که با آموزش‌وپرورش انجام داده‌ایم مسافران غیرفرهنگی هم در مدارس شهر رزن اسکان خواهند داشت و از سرویس‌های موجود با کمترین هزینه بهره‌مند خواهند شد.

کدبانو

سلامت زنان محور توسعه پایدار

سلامت محور توسعه پایدار است و در این راستا سلامت زنان به عنوان رکن مهم خانواده نقش اساسی ایفا می‌کند.
مسئول رابطین مرکز بهداشت ملایر در گفت‌وگو با ایسنا، گفت: تمرکز برنامه‌ها روی سلامت زنان به عنوان کسی که می‌تواند سلامت کشور را تأمین کند و عامل حرکت به سوی توسعه باشد بسیار ارزشمند است و نتیجه آن دستیابی به سلامت کودکان یعنی نسل آینده خواهد بود.
زهرا دهنوی‌پور با بیان اینکه برنامه داوطلبان سلامت یک سرمایه‌گذاری با ارزش برای حال و آینده است، اظهار کرد: داوطلبان سلامت، زنان خانه داری هستند که بدون هیچ چشم‌داشتی قدم در راه جلب مشارکت مردم با تیم بهداشتی گذاشته و در سطح جامعه هستند.
وی، ادامه داد: هر داوطلب سلامت در کلاس‌های آموزشی مراکز بهداشتی درمانی آموزش می‌بیند و آموخته‌های خود را به خانوارهای تحت پوشش خویش منتقل می‌کند.
دهنوی‌پور با اشاره به اینکه شعار روز جهانی داوطلب ۱۳۹۳ "خدمات ادغام‌یافته سلامت با محوریت مردم برای رسیدن به پوشش همگانی" بود، خاطرنشان کرد: داوطلبان سلامت برای کسب آگاهی و مهارت‌های بهداشتی هرهفته یک روز به مدت ۲ ساعت در جلسات آموزشی که مرکز بهداشتی درمانی محل سکونت خویش، شرکت می‌کنند.
مسئول رابطین مرکز بهداشت ملایر یادآورشد: داشتن سواد خواندن و نوشتن، مقبولیت اجتماعی و پیروی از عرف جامعه، توانایی لازم برای شرکت در کلاس‌های آموزشی و انتقال پیام به مردم محله خویش و رضایت‌مندی خانواده جهت مشارکت اجتماعی از جمله خصوصیاتی است که یک داوطلب سلامت باید دارا باشد.
دهنوی‌پور آموزش داوطلبان سلامت را شامل ۲ دوره بیان کرد و گفت: در دوره مقدماتی داوطلبان سلامت در آغاز همکاری در جلساتی ابتدا نیازها و مسائل بهداشتی محله خود را با کمک مربیان اولویت‌بندی می‌کنند. کتاب این دوره تحت عنوان راهنمای فعالیت رابطین است. در دوره تکمیلی نیز پس از طی دوره مقدماتی و آغاز به کار داوطلبان سلامت برگزار می‌شود که شامل کلاس‌های متنوعی است.

عکس و مکث

همایشی برای زینب(س)

جشن میلاد بانوی دشت کربلا با حضور دانش‌آموزان ۸ آموزشگاه در دبستان زینبیه شهرستان رزن برگزار شد
عکس: بهمن هوشمندی

» فرهنگسازی همدان پیام

پیام تاریخ، تمدن و فرهنگ مادستان
The Message Of Madestan's History & Civilization & Culture
روزنامه همدان پیام
۶
شنبه ● ۹ اسفندماه ۱۳۹۳ ● شماره ۲۳۰۰
فرهنگ و ادب
farhang@hamedanpayam.com

نقاشی‌خط‌های علی صادقی بر روی دیوار

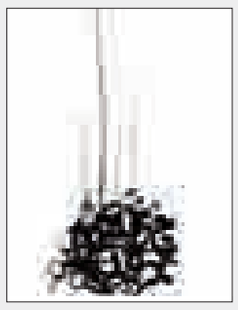

در صدونودوهشتمین نمایشگاه حوزه هنری استان همدان آثار نقاشی‌خط با موضوع اشعار و جمله‌های قصار به روی دیوار رفته‌است.
به گزارش روابط عمومی حوزه هنری استان همدان، در شانزدهمین نمایشگاه این حوزه در سال ۹۳، تعداد ۲۰اثر از نقاشـــی‌خط‌های علی صادقی با موضوع اشعار و جمله‌های قصار با اشکال و رنگ‌های گوناگون به نمایش درآمده اســـت. گفتنی است، این نمایشگاه تا آخر هفته از ساعت ۹ تا ۱۳ و ۱۵ تا ۱۷ در محل نگارخانه حوزه هنری استان همدان به آدرس ابتدای خیابان شریعتی، روبه‌روی بانک صادرات مرکزی، بن‌بست زرین، پذیرای علاقمندان است.

«کلاه قرمزی» نوروز ۹۴ میهمان ایرانی‌هاست

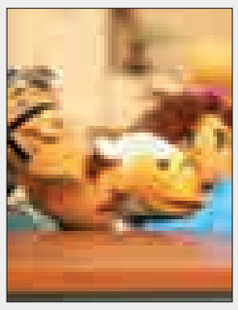

ســـری جدید مجموعه «کلاه قرمزی» در ۲۲ قسمت ۴۵ دقیقه‌ای برای پخش در نوروز و اعیاد سال ۹۴ تولید می‌شود. به گزارش آرتنا، به دنبال انتشار برخی خبرها درباره امکان پخش نشدن مجموعه «کلاه قرمزی» در شبکه ۲ در سال ۹۴، مدیریت شبکه ۲ رسماً اعلام کرد: این مجموعه عید نوروز ۹۴ قطعاً پخش می‌شود. هم‌اکنون عروسک‌گردان‌ها و صداپیشه‌های «کلاه قرمزی» مشغول تمرین نهایی هستند و بزودی ضبط این مجموعه تلویزیونی آغاز می‌شود. این مجموعه تلویزیونی به کارگردانی ایرج طهماسب بیش از ۲۰ سال است در اعیاد و مناسبت‌های خاص با روایت قصه‌ای متفاوت از زندگی عادی مردم میهمان خانواده‌های ایرانی می‌شود.

خبر

همایش «مصلح بیدارگر» ۱۴ اسفند با حضور وزیر ارشاد در اسدآباد

همایش «مصلح بیدارگر» با تغییر در زمـان برگزاری، ۱۴ اســفندماه با حضور وزیر فرهنگ و ارشاد اسلامی در شهرستان اســدآباد برگزار خواهد شد.
بـه گـزارش روابط عمومـی اداره کل فرهنگ و ارشـاد اسلامی استان همدان، معاون فرماندار اسـدآباد در جلسـه هماهنگی برگزاری همایش «مصلـح بیدارگـر» از تغییر زمان برگزاری ایـن همایش از ۱۸ به ۱۴ اسـفندماه خبر داد و اظهار کرد: این تغییرات در برگزاری این همایش به دلیل تغییر در برنامه وزیر فرهنگ و ارشـاد اسلامی به عنوان سخنران بوده است.
نادر ملایی از نامگذاری یک هفته به نام سـیدجمال‌الدین اسدآبادی در این شهرسـتان خبر داد و افزود: این هفته از ۱۲ تا ۱۸ اسـفندماه برگزار می‌شود.
وی، با اشـاره به اینکه شـهرداری باید در هفته نامگذاری شـده به نام سـیدجمال‌الدین اسدآبادی، سطح شـهر را پاکسازی و با نصب بنر فضاسـازی کند، ادامه داد: هر یـک از ادارات نیز با نصب بنری با موضوع سـخنان سـیدجمال‌الدین در درِ ادارات خود این هفته را گرامی بدارند.
ملایی از برگزاری مسابقه ورزشی چندجانبه کیک‌بوکسینگ در هفته سیدجمال‌الدین اسـدآبادی خبر داد و گفت: این مسابقه نیز با عنوان جام سیدجمال‌الدین برگزار می‌شود.
وی، با تأکیـد بر برگزاری نمایشـگاه با موضوع سـیدجمال‌الدین اسـدآبادی در سطح دانشگاه‌های شهرسـتان، گفت: اداره فرهنگ و ارشاد اسلامی این شهرسـتان نیز نمایشگاه خوشنویسی در این هفته دایر خواهد کرد.

در شورای فرهنگ عمومی رزن مطرح شد

پفک نمکی برای صدا و سیما مهمتر از فرهنگ‌سازی است

رزن- بهمـن هوشـمندی- خبرنـگار همدان‌پیام: به دلیل اینکه صدا و سـیما در هر خانه ایرانی وارد شـده اسـت و نقش بسـزایی در ایجاد و تثبیت فرهنگ مطلوب دارد امروزه شـاهد این هستیم که تبلیغات پفک برای صدا و سیما نسبت به فرهنگ در اولویت بیشتری قرار دارد.
فرماندار رزن در مهمترین جلسه شهرستان یعنی شورای فرهنگ عمومی رزن که در آن در خصوص فرهنگ اجتماعی تصمیم‌گیری می‌شود با بیان این مطلب، فرهنگ و اعتلای آن را رکـن اساسـی پیشـرفت در جامعه دانسـت، گفت: امـور مرتبط بـه فرهنگ اجتماعی آنقدر با اهمیت است که به فرموده مقام معظم رهبری جای آن را دارد که جان خـود را فدای اعتلای آن کنیم به طوری که رسالت تمامی پیامبران و اولیای الهی در این راستا بوده است.
فتحعلی حسـینی افزود: بـا بهره‌گیری از فرهنگ اسـلامی می‌توان خیلی از مسـائل کشور و استان را حل کرد.
وی، با اشاره به ظرفیت فرهنگ غنی ایرانی اظهـار کرد: چرا باید ایران که یک کشـور اسـلامی بـا ظرفیت غنی فرهنگی اسـت میانگین مصرف سـرانه آب در شـبانه‌روز ۲۲۰ لیتر باشد در حالی که این میزان در دنیا ۱۵۰ لیتر است!
حسـینی افـزود: در دنیا مصـرف آب در حوزه کشاورزی ۷۰ درصد است، در حالی که مصرف ما ۹۰ درصد اسـت؛ لذا همین مسائل جاری مصادیق فرهنگ است و باید در راستای فرهنگ‌سازی آن اقدامات مناسبی انجام شود.
فرماندار رزن همچنین با اشاره به سیره نبوی حاکم در فرهنگ ایرانی بیان کرد: کشـوری که از عشق، حب ولایت و سیره ائمه اطهار به خود می‌بالد بسـیار ناشایست است که فرهنگ نکوهیده مصرف‌گرایی و اسـراف جایی در زندگی مردم داشته باشد و به طور نمونه شاهد باشـیم که نعمت‌های الهی و در رأس آن منابـع آبی موجود به دلیل نبود فرهنگ‌سازی مناسب و زیاده‌خواهی برخی افراد اسراف شود و به هدر رود.

تدوین برش فرهنگی شهرسـتان رزن براساس منشور فرهنگی استان

حسینی از تدوین منشور فرهنگی استان خبر داد و افزود: در این راسـتا توسط نهادهای فرهنگی شهرستان برش فرهنگی شهرستان رزن با رویکرد اقتصاد مقاومتی و محوریت زندگی براساس سـبک زندگی اسلامی و قرآنی بـا ۲۵ مورد و موضوع کارشناسـی در قالـب کمیته‌های مربوطه تدوین شـده اسـت که با ابلاغ آن؛ اجرای مصوبات در دستور کار تمامی ادارات و نهادهای دولتی شهرستان قرار خواهد گرفت.

فرهنگ تعامل و همکاری بین ادارات بیشتر شود

در ادامه امام جمعه قروه درجزین با اشاره به تدوین منشور فرهنگی شهرستان تأکید کرد که لازم است در تدوین این برش فرهنگی از نظرات کارشناسـی و افراد ذی‌صلاح با مشـارکت جامع روحانیون و حوزه علمیه شهرستان استفاده شود.
حجت‌الاسلام محمدرضا محمدی با اشاره به ایجاد فرهنگ تعامل گفت: امروزه جامعه مستلزم ایجاد فرهنگ تعامل و همکاری بین ادارات اسـت و در این راستا هیچ مسئولی نباید غفلت کند.
وی، همچنین اظهـار کرد: فرهنگ وحدت و تعامل باید همسـو با پیشبرد اهداف نظام جمهوری اسلامی باشد.
حجت‌الاسـلام محمدی یکی از بزرگترین معضل‌هـای موجـود در کشـور را اجرا نکردن امور و سیاسـت‌های کلی در زمان مقرر دانسـت و گفت: به طور کلی می‌توان گفت که رویکردهای کلی موجود در منشور فرهنگی موجود، براساس سبک زندگی بر مبنای آموزه‌های اسـلامی است که مدت‌ها قبل بـا باریک‌بینی مقام معظم رهبری مورد تأکید ایشان بوده است. اما متأسفانه با غفلت مسئولان به طور احسـن به اجرا در نیامده اسـت و لازم است اکنون که به دنبال ایجاد چنین منشور فرهنگی هستیم اولویت اساسی خـود را در اجرای به موقع آن قرار دهیم و تخصصی عمل کنیم.
وی، پرداختن به مسـائلی همچون ترویج مکتـب قرآنـی در جامعـه، مهیاسـازی مقدمات ازدواج آسـان جوانـان، پرهیز از مصرف‌گرایی، اسـتفاده از تولیدات داخلی و همچنین ایجاد روحیه تعـاون، تعامل و همکاری در ادارات و نهادهای اجتماعی را از مهمترین محورهایی دانست که لازم است از اهداف این منشور فرهنگی و کمیته‌های مربوط به آن باشد.
فرهنـگ مبـدأ همـه خوشـبختی‌ها و بدبختی‌های ملت‌هاست
در ادامه سرپرسـت ارشـاد اسـلامی رزن فرهنگ را مبدأ خوشـبختی و بدبختی‌های یک ملت دانست و گفت: فرهنگ هر جامعه به عنوان مهمترین معیار سـنجش و داوری دربـاره آن جامعه و بیانگر میزان رشـد و تکامل آن در مسیر درست کمال است.
علی سـیف‌یار افزود: جامعه‌ای می‌تواند در مسـیر الهی و صراط مستقیم گام بردارد که آموزش فرهنگ‌سازی درست زندگی در آن مورد اهتمام باشـد و مردم در مسیر درست جامعه‌پذیری آموزش دیده و پرورش یابند.
وی، جلسـه فرهنگ عمومـی را مهمترین جلسـه شهرسـتان دانسـت و گفت: همه مسئولانی که در ارائه منشور فرهنگی دخیل هستند نباید از هیچ تلاش و پیگیری غفلت کنند و برای اینکه منشـور فرهنگی به یک برنامه مدون تبدیل شود نیازمند همت والا مسئولان است.

در دیدار جمعی از اهالی فرهنگ و هنر همدان:

تجلیل از ۵۰ سال فعالیت فرهنگی ادبی استاد احمد خوانساری

در دیـدار روز گذشـته جمعـی از مسـئولان و اهالی فرهنگ و هنر همدان از ۵۰ سـال فعالیت فرهنگی، ادبی استاد خوانساری تجلیل شد.
در این دیدار با عنایت به کسالت وی ضمن عیادت و احوالپرسـی، حاضـران پیرامون شأن و شخصیت ادبی این غزل‌سرای نامی و اشعار این شـاعر گرانقدر در زمینه‌های مختلف از جمله تصویرسـازی‌ها، سبک خاص و آثار به چاپ رسیده وی در جراید و کتاب‌های استان مطالبی را ایراد کردند.
سیاوش دیهیمی، موسـیقیدان و شاعر و کریمیان از پیشکسوتان فرهنگی به لحاظ دوسـتی و آشـنایی دیرینه با این شاعر، خوانسـاری را متواضـع، دارای مناعت طبع و غزل‌سـرایی بی‌نظیر خواند. آقایان کلافچی، خلیلی، یـادگاری، فرهادی از مسـئولان انجمن‌های ادبـی و از فعالان فرهنگی نیز با آرزوی طول عمر، سلامت و صحت از درگاه حضرت دوست برای وی از زحمات بی‌شـائبه ایـن بزرگوار برای فرهنگ و ادب استان قدردانی کرده و به خوانش آخرین آثار که توسـط وی قرائت شد گوش جان سپردند. در خاتمه آقایان فروتن و فرجی، معاونت و مسئول فرهنگی اداره فرهنگ و ارشـاد اسلامی استان و خلیلی مسئول خانه شعر و ادب اسـتان همدان لوح‌های تقدیر و هدایایی را به بهانه ۵۰ سال تلاش فرهنگی به این غزل‌سرای شاخص استان اهدا کردند.

آی مردم آب و گندم ارمغان آورده‌ام
نان برای دست‌های ناتوان آورده‌ام
تا نباشد نان خالی بر سکوت سفره‌تان
نان و جان را ارمغان توأمان آورده‌ام
از سپید شیر تازه، چای گرم از آفتاب
هدیه بر سرد سکوت سفره‌تان آورده‌ام
یک سبد گل، کاسه‌ای شبنم، گلیمی نخ‌نما
یک بغل ریحان تر یک بقچه نان آورده‌ام
آینه از آشنایی‌ها، چراغ از روشنی
سفره از خورشید و نان از آسمان آورده‌ام
مردمی باید سرود از مردم بی‌نان رها
مردمی شعری برای مردمان آورده‌ام

» شعر از احمد خوانساری

سینما

رقابت نزدیک "عصر یخبندان"، "نهنگ عنبر" و "رخ دیوانه" برای اکران نوروز

رقابت تنگاتنگی بین فیلم‌ها برای اکران در نوروز دیده می‌شـود و این در حالی اسـت که شورای صنفی تا نیمه اسفندماه باید برنامه اکران نوروزی فیلم‌ها را اعلام کند.
در یکی دو سـال اخیر عملکرد شـورای صنفی نمایش برای اکران نوروز بد نبوده اسـت. به هر حال فیلمی که در جشنواره فیلم فجر مورد اسـتقبال مردم قرار گرفته اسـت، می‌تواند یکی از گزینه‌های اکران نوروز هم باشـد. "رخ دیوانه" در این دوره از جشنواره فیلم منتخب تماشـاگران شـد که بعید نیسـت یکی از گزینه‌های اکران نوروز باشد.
اما امسـال به دلیل ایام سـوگواری حضـرت فاطمه(س) ممکن اسـت فیلم‌هایی که با تم طنز روبه‌رو هسـتند، در زمان دیگری بـه اکران درآیند. در نتیجه بخت بیشـتری همراه فیلم‌هایی چون "عصـر یخبندان" و یا فیلم "دوران عاشـقی" اسـت. با این حال فیلم‌هایی هم داشـته‌ایم که از سـال گذشـته اکران آن به تعویق افتاده و ممکن اسـت در ایام نـوروز رنگ پرده را به خود ببینند. فیلم "رسـتاخیز" به کارگردانی مجتبی راعـی از جمله فیلم‌هایی اسـت که با توجه به ایام دهه فاطمیه می‌تواند گزینه دیگری برای اکران نوروز باشد.
"رخ دیوانه" را اگر نخسـتین گزینه اکران نوروز بنامیم، بعید نیست فروش این فیلم در ایام نوروز هم چشـمگیر باشد. این فیلم علاوه بر کارگردانی در این دوره از جشـنواره در گزینه‌های دیگری چون سـیمرغ بلورین بهترین فیلـم، بهترین جلوه‌های بصـری، بهترین صداگـذاری و بهترین فیلم از دیدگاه تماشـاگران سی‌وسـومین جشنواره فیلم فجر را به دست آورده است. با این حال "رخ دیوانه" از جملـه فیلم‌هایی اسـت که به دلیل خط داسـتانی متفاوت آن با چهره‌های مختلف بازیگران مطرح سینما، گزینه مناسبی برای اکران نوروزی است.
دومیـن گزینـه احتمالـی اکـران نوروزی سـینماهای کشـور "عصـر یخبندان" بـه کارگردانی مصطفی کیایی اسـت. سـال گذشـته کیایی با فیلم "خط ویژه" توانسـت مـورد توجه مردم واقـع شـود و رتبـه نخسـت آرای مردمی را به دسـت آورد. از سـوی دیگـر فیلم‌هایی هم هسـتند که به دلایـل مختلف به جشـنواره راه پیدا نکرده‌اند. فیلم‌های "نهنگ عنبر" به کارگردانی سـامان مقدم و نیـز فیلم "دلـم می‌خواد" بـه کارگردانی بهمن فرمان‌آرا از جمله فیلم‌هایی هستند که توقع اکران در زمان نوروز را داشته باشند.
"دوران عاشـقی" به کارگردانی علیرضا رئیسیان هم گزینه احتمالی اکران نوروز اسـت. فیلمی با موضوع خانواده و ملودرامی اجتماعی که با حضور بازیگران سرشـناس و مورد توجه تماشاگران می‌تواند جـزو گزینه‌های اکران نـوروزی قرار بگیرد. لیلا حاتمی، شـهاب حسینی و فرهاد اصلانی از جمله بازیگران این فیلم به شمار می‌رود. با این حال بایـد در انتظار رقابت فیلم‌های اکران نوروز ۱۳۹۴ ماند تا ببینیم کـدام فیلم در این دوره از اکران نوروزی سـینما ماندگار خواهد شد.

معرفی کتاب

"تفکر" در بازار نشر

کتاب "تفکر" با عنوان فرعی درآمدی جذاب به فلسـفه نوشـته «سـایمون بلک برن» و با ترجمه مریم مقدسـی از سوی انتشارات ققنوس روانه بازار نشر شده است.
به گزارش مهر، موضوع این کتاب مسائل عمده زندگی شامل: دانش، آگاهی، ایمان، خدا، حقیقت، خوبی و عدالت است. کتاب حاضر برای کسانی به نگارش درآمده است که از وجود چنین مسائلی آگاه هستند اما نمی‌دانند چگونه به آنها بپردازند.
نویسنده در ابتدا استدلالی متقاعدکننده در تأیید مطالعه فلسفه به دست می‌دهد و در ادامه خواننده را با نحوه نگرش فیلسوفان بزرگی چون هیوم، کانت و ویتگنشتاین به مضامین عمده فلسفه آشنا می‌کند. هریک از فصول به تبیین موضوعی محوری اختصاص دارد و راهنمایی مستقل برای آشنایی با مسائلی که فیلسوفان مورد بحث قرار داده‌اند فراهم می‌کند.
این کتاب مخصوص کسـانی است که به موضوعات مهمی همچون دانش، عقـل، حقیقت، ذهن، آزادی، تقدیر، هویـت، خدا، خوبی و عدالت می‌اندیشـند. این مضامین ملک طلق کارشناسان نیستند؛ بلکه همه طبیعتاً به آنها می‌اندیشـند، چون طرز تفکر مـا را درباره دنیا و جایگاهش در آن شکل می‌دهد. متفکران هم درباره این مضامین سخن بسـیار گفته‌اند. در این کتاب نویسـنده تلاش کرده است تا به طرز تفکرهای مختلف درباره این مضامین مهم بپردازد. همچنین به برخی از سخنان متفکران در این‌باره اشاره کند. اگر خوانندگان این کتاب را با دقت بخوانند، با این مضامین مهم آشنایی بیشتری پیدا خواهند کرد و خواهند توانسـت آثار سـایر متفکران بزرگ را که پیش‌تر برایشان گیج‌کننده بودند با لذت و درکی معقول مطالعه کنند.
"تفکر" کتابی مسـتقل است و لزومی ندارد که خواننده منابع دیگری نیز در اختیار داشـته باشـد. ولی می‌توان مزایـای آن را افزایش داد. خواننده پس از خواندن این کتاب می‌تواند با ذهنی آماده آثار کلاسیک و سایر کتاب‌های موجود در زمینه ذهن یا اخلاق را مطالعه کند.
کتاب "تفکر" با عنوان فرعی درآمدی جذاب به فلسفه نوشته سایمون بلک برن و با ترجمه مریم مقدسـی برای نوبت اول امسـال در ۳۳۵ صفحه از سوی انتشارات ققنوس روانه بازار نشر شده است.

اشتراک سال ۱۳۹۴

به همراه دو ماه اشتراک رایگان

در صورت دریافت اشتراک سال ۱۳۹۴
تا پایان اسفندماه همدان‌پیام را امسال
رایگان دریافت کنید

فـرم اشتراک ۱۳۹۴

نام سازمان / اداره / فروشگاه: .....
نام مسئول: .....
آدرس: .....
کدپستی: ..... صندوق پستی: .....
شماره تماس: .....
تعداد نسخه اشتراک: .....
مدت اشتراک (برای یک نسخه):
۱. یکساله ☐ ۲. شش ماهه ☐ ۳. سه‌ماهه ☐

مهر و امضاء متقاضی

با تکمیـل و ارسـال فـرم بـه آدرس همـدان، ابتـدای خیابـان مهدیـه، روبـروی دبیرسـتان شـریعتی، سـاختمان پیـام و یـا نمابـر ۳۸۲۷۹۰۱۳ یـا ایمیـل بـه آدرس eshterak@hamedanpayam.com و یـا ارسـال کلمـه اشـتراک بـه سـامانه پیامـک ۱۰۰۰۶۰۶۶ همـدان پیـام را بـا ضمائـم آن دریافـت نمائیـد

پیام تاریخ، تمدن و فرهنگ مادستان
The Message Of Madestan's History & Civilization & Culture
روزنامه همدان پیام
۷
شنبه ● ۹ اسفندماه ۱۳۹۳ ● شماره ۲۳۰۰
گردشگری و میراث
gardesh@hamedanpayam.com

گردشگران نوروزی بخوانند

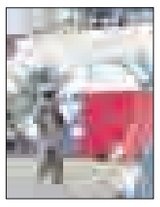

ستاد مرکزی هماهنگی خدمات سفر با انتشار اطلاعیه‌ای اعلام کرد: همه دفاتر خدمات مسافرتی موظف به عقد قرارداد تور برای سفرهای داخلی و خارجی با مسافران و گردشگران هستند.

به گزارش دنیای اقتصاد، این ستاد از ابتدای دی‌ماه با اعزام اکیپ‌های نظارتی به استان‌های مختلف کشور برای نظارت بر نحوه عرضه خدمات به‌ویژه تورهای مسافرتی، کنترل و تطبیق قیمت‌ها با خدمات، فعالیت خود را آغاز کرده است؛ به‌گونه‌ای که بازرسان و ناظران این ستاد با مشاهده تخلفات احتمالی، برخورد قاطع و قانونی خواهند داشت.

صندلی‌های یک میلیونی پرواز کیش!

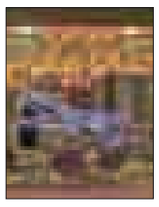

در حالی که با نزدیک شدن به تعطیلات نوروز تبلیغ تورهای داخلی و خارجی شدت گرفته است، یک عضو انجمن صنفی دفاتر خدمات مسافرتی از فروش هر صندلی در برخی پروازهای کیش به مبلغ یک میلیون تومان خبر داده است.

به گزارش ایسنا، مرادی با اشاره به افزایش نرخ خدمات در تورهای داخلی به دلیل گرانی هتل‌ها و حمل‌ونقل، گفت: جدا از این گرانی‌ها که البته آن‌هم ناشی از تورم است، یک عمل خلاف دیگر در بخش سفرهای هوایی در حال وقوع است که سازمان هواپیمایی کشور هم نمی‌تواند با آن مقابله کند و تا به حال فقط بخشنامه صادر کرده و فایده‌ای هم نداشته است.

رزرو آنلاین، هدف «بازار گردشگری عرب»

محوریت نمایشگاه امسال «بازار گردشگری عرب» بر رزرو آنلاین در حوزه صنعت گردشگری خواهد بود.

به گزارش فارس، یکی از مسئولان نمایشگاه بین‌المللی امسال بازار گردشگری عرب (ATM) که یکی از ۱۰ نمایشگاه برتر جهان در حوزه صنعت گردشگری است با اشاره به رشد ۱۰ درصدی رزرو آنلاین خدمات گردشگری در خاورمیانه در سال ۲۰۱٤ بیان کرد: محوریت نمایشگاه امسال بر رزرو آنلاین است. براساس آمارها در سال ۲۰۱٤ بیش از ۳۱ درصد گردشگران منطقه خاورمیانه با روش‌های آنلاین خدمات گردشگری مورد نیاز خود را رزرو کرده‌اند که از رشد ۱۰ درصدی نسبت به سال ۲۰۱۳ حکایت دارد.

بیمه دارنده مهر اصالت یونسکو قطع شد

لالجین- رجبی‌راغب- همدان‌پیام: چند صباحی است قطع بیمه هنرمندان صنایع دستی به یک دغدغه بزرگ برای آنها تبدیل شده است. همچنین که بیمه هنرمندان لالجینی هم به دلایل مختلف قطع شده است، دلایل این اتفاق از سوی مسئولان و پیگیرکنندگان بدهی‌های سنگین دولت به سازمان تأمین اجتماعی کشور اعلام شده است. در همین راستا چند وقتی است این اقدامات برای کاهش بیمه‌شدگان «غیرواقعی» انجام می‌شود. کارآفرین برتر سال ۹۱ استان که از هنرمندان مطرح حوزه صنایع دستی است، در گفت‌وگو با همدان‌پیام از قطع بیمه هنرمندی خود خبر داده است و می‌گوید: «متأسفانه در چند سال گذشته به‌رغم تلاش و فعالیت‌های هنری که داشته‌ام از سوی بیمه تأمین اجتماعی بیمه هنرمندی بنده قطع شده است.»

نخستین مدرک هنری در سال چهارم ابتدایی

امید خانی‌پور که دارنده مهر اصالت بین‌المللی یونسکو در زمینه هنر سفالگری و نقاشی بر روی سفال (صنایع دستی) و اهل لالجین است، ادامه می‌دهد: «نخستین مدرک هنری خود را در سال چهارم ابتدایی (۱۳۷٤) در رشته هنرهای تجسمی (سفالگری) در بین دانش‌آموزان استان گرفتم و در سال ۸۱ نیز مدال طلای کشوری هنرهای تجسمی را در سال عزت و افتخار حسینی دریافت کردم و از کودکی عاشق هنر سفالگری بر روی آن بودم و به صورت پدر، فرزندی این شغل را فرا گرفتم.»

در کارگاه تولیدی یک فروشگاه صنایع دستی دارم

وی می‌افزاید: هم‌اکنون نیز با مدرک لیسانس مهندسی تکنولوژیک سرامیک ۲ کارگاه تولیدی و یک فروشگاه محصولات صنایع دستی دارم و بیش از ۳۰ نفر هم کارگر در زیرمجموعه کارگاه‌های بنده مشغول به کار هستند و بیش از ۱۷ سال سابقه هنری داشته و دارای پروانه تولیدی کارگاهی از سازمان صنایع دستی استان بوده و در چند نمایشگاه ملی و بین‌المللی نیز حضور داشته است و به عنوان هنرمند در نمایشگاه‌های صنایع دستی و ورک شاپ (اجزای زنده سفالگری و نقاشی بر روی سفال) شرکت کرده‌ام و همواره لوح تقدیر و تندیس جشنواره‌های نمایشگاه‌ها را کسب کرده و برای هنرمندان لالجینی به ارمغان آورده‌ام.

افزودن مشکلی بر مشکلات دیگر

این هنرمند جوان می‌گوید: به‌رغم مشکلاتی مانند نبود بازار مناسب در عرصه کشوری، جهانی و مشکلات صادرات و هزینه‌های حمل‌ونقل و نیز هزینه‌های گزاف بسته‌بندی و ده‌ها مشکل دیگر متأسفانه از ابتدای دی‌ماه بیمه هنرمندی اینجانب نیز قطع شده است و به‌رغم پیگیری‌ها به نتیجه نرسیده‌ام و مشکل دیگری بر مشکلاتم افزوده شده است که قطع بیمه را نبود اشتغال در سفالگری اعلام می‌کنند.

گلایه از مسئولان

خانی‌پور می‌افزاید: در تماس با کارشناسان صنایع دستی استان برای پیگیری، موضوع را به ریاست اداره ارجاع دادند که وی نیز با توجه به درگیر بودن با جشنواره زمستانی در حال حاضر هیچ اقدامی در راستای رفع مشکل به انجام نرسانده است.

دارنده مهر اصالت یونسکو و نشان ملی هنرمندی صنایع دستی با گله‌مندی از حمایت نکردن مسئولان برای رفع مشکلات هنرمندان می‌گوید: «این چگونه حمایتی است بنده که نخستین تولیدکننده لعاب ترک قلیایی در لالجین بوده‌ام و هم‌اکنون بیش از ۵۰ کارگاه از این فرمول برای تولیدات خود استفاده می‌کنند و بیش از ۱۰۰ خانواده از این طرح و هنر بهره می‌برند اما به عنوان هنرمند تلقی نشده‌ام و با تشخیص تأمین اجتماعی باید بیمه اینجانب لغو شود.»

وی در پایان ابراز امیدواری کرد در حق هیچ هنرمند واقعی اجحاف نشده است و مسئولان برای کارهای خود دلیل قانع‌کننده‌ای داشته باشند.

صنایع دستی بدون گردشگر رونق ندارد

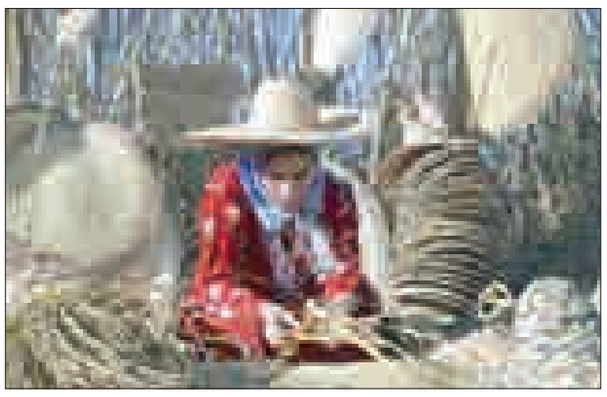

صنایع دستی ایران گنجینه‌ای ارزشمند برای ارزآوری است که در این میان خلاقیت، نوآوری و همچنین صنعت گردشگری می‌تواند این صندوقچه پر ارزش خاک خورده را بار دیگر احیا کند.

ایران با تاریخ تمدنی بسیار کهن و مردمانی هنرمند در تمامی ادوار تاریخ، آثاری را خلق کرده‌اند که چشم هر بیننده‌ای را مبهوت خویش کرده است. هر چند قدمت صنایع دستی کشور به بلندای تاریخ این مرز و بوم می‌رسد اما این هنر صنعت هنوز جایگاه خود را در صادرات باز نیافته است. در این میان به نظر می‌رسد صنایع دستی به تنهایی نتواند رونق را بار دیگر به این هنر صنعت بازگرداند. گردشگری نزدیکترین صنعت به صنایع دستی است که می‌تواند این چرخه را تکمیل کند.

گردشگری و صنایع‌دستی

برپایی بازارچه‌های مختلف در شهرهای گردشگرپذیر کشور یکی از راهکارهای رونق این صنایع است. با این حال رونق صنایع دستی فقط به ایجاد بازار نیست، بلکه در این صنایع باید به کیفیت تولید محصول نیز توجه کرد.

کارشناسان بر این باورند که ۲ مقوله گردشگری و صنایع دستی از جمله نکاتی است که به‌رغم ظرفیت بسیار غنی برای توسعه و گردش چرخ اقتصاد کشور تاکنون کمتر بدان‌ها پرداخته شده است و در غیاب کم‌توجهی مسئولان، کشورهای همسایه از آن به بهترین نحو ممکن بهره برده‌اند.

البته این امر فقط مختص مسئولان کشوری نبوده و جامعه نیز در این امر دخیل است به‌گونه‌ای که تغییر ذائقه‌های ایرانیان سبب هر چه بیشتر تیشه به ریشه زدن هنر صنایع دستی کشور شده است. شاید خیلی دور نباشد، روزگاری که عطردان‌ها، چراغدان‌ها و صندوقچه‌های فلزی که گل‌های رنگارنگ همچون باغی فرح‌بخش بر آنها نقش بسته بود، در کنار سفره‌های قلمکار، گلدوزی شده و قاب‌های بزرگ و کوچک خاتم، زینت‌بخش خانه مادرهایمان بود.

اما آیا امروز به جز اوقاتی که می‌خواهیم برای یک مسافر از فرنگ آمده سوغاتی بخریم، زمان دیگری هم سری به فروشگاه‌های صنایع دستی می‌زنیم؟ یا به سراغ کریستال‌های جورواجور ژاپنی، فرانسه و آلمانی می‌رویم و یا در فروشگاه‌ها دست‌ساخته‌های چینی، تایلندی و اندونزی که روز به روز هم بر تعدادشان اضافه می‌شود، به دنبال مایحتاجمان می‌گردیم.

صنایع‌دستی‌ایران‌وگردشگران‌خارجی

این در حالی است که به‌رغم بی‌مهری‌های برخی از ما به صنایع دستی، بسیاری از میهمانان خارجی از دیدن یک قاب کوچک خاتم همچنان دچار وجد و شگفتی می‌شوند.

کارشناسان بر این باورند که مشکل اصلی از زمانی آغاز شد که هنرمندان ما نیز یادشان رفت که باید همگام با نیازهای جامعه و دنیای کنونی حرکت کنند و تحول در عرصه تولیداتشان داشته باشند. مسئولان سازمان میراث فرهنگی و هنرمندان صنایع دستی در چند سال گذشته در رخوت خواب، کنج گوشه‌های اتاق‌هایشان به میراث گذشته ایران افتخار کردند اما هیچ‌کدامشان به این نیندیشیدند که جامعه تغییر کرده و نسل جوان ذائقه‌های جدیدی را پسندیده و طرح‌های نویی را می‌طلبد.

این در حالی است که کشورهای منطقه برخلاف مسئولان و هنرمندان کشورمان به فکر راه چاره بودند و خلاقیت را با هنر یگانه کردند و همه آنچه نیاز امروز است را با آنچه از دیروز، طبیعت و خاک ما برایشان مانده بود، در آمیختند و ساختند.

شناسه

تالاب شیرین سو

تالاب شیرین سو یکی از جاذبه های گردشگری شهرستان کبودر آهنگ به شمار می آید که در ۹۵ کیلومتری شهر همدان واقع شده است.مساحت این تالاب به تناسب میزان بارندگی در سال های مختلف متغیر است. تالاب شیرین سو به دلیل تنوع گونه های گیاهی و جانوری توجه مسئولان حفاظت محیط زیست را به خود جلب کرده است.چنگر، کشیم بزرگ، کشیم کوچک و سنقر تالابی از گونه های موجود در تالاب شیرین سو است.

خبر

معاون گردشگری:

شهرداری‌ها در برنامه ششم نقش جدید خواهند داشت

معاون گردشگری سازمان میراث فرهنگی با اشاره به نقش محوری شهرداری‌های کشور در موضوع گردشگری گفت: شهرداری‌ها از یکسو با توجه به نقش حمایتی‌شان در بخش سخت‌افزاری در موضوعاتی همچون مشارکت‌ها، سرمایه‌گذاری‌ها و زیرساخت‌ها و از سوی دیگر در بخش نرم‌افزاری به عنوان معرفی‌کننده جاذبه‌های گردشگری و قابلیت‌های بالقوه و بالفعل شهرها، نقش کلیدی در رونق گردشگری کشور دارند.

مرتضی رحمانی‌موحد در حاشیه بازدید از چهارمین نمایشگاه جامع مدیریت شهری، روستایی و دستاوردهای شهرداری‌ها و دهیاری‌ها که از ۲ اسفندماه با حضور بیش از ۳۰۰ شهرداری، شرکت تولیدی فعال در حوزه مدیریت شهری، شرکت‌های دانش‌بنیان و شرکت‌های تعاونی دهیاری‌ها در محل نمایشگاه‌های بین‌المللی تهران برپا شد، بر نگاه معاونت گردشگری مبتنی بر رویکرد محوری شهرداری‌ها در مدیریت جاذبه‌های گردشگری تأکید کرد و گفت: ما معتقدیم در صحنه میدانی و اجرایی، باید شهرداری‌ها میدان‌دار موضوع گردشگری باشند و انتظار داریم شهرداری‌ها بتوانند با مدیریتی یکپارچه در تمامی بخش‌ها، به بهتر دیده شدن جاذبه‌های گردشگری شهرهای خود کمک کنند تا با معرفی هرچه بیشتر این جاذبه‌ها، گردشگران و مسافران بیشتری را جذب شهرهای خود کنند. وی با بیان اینکه جذب گردشگران به توسعه شهرها می‌انجامد، خاطرنشان کرد: به دنبال فعال‌تر شدن جذب گردشگران در شهرها و بهبود وضعیت اقامتی مسافران و ارائه خدمات به آنها، فرصت‌های شغلی بیشتری در شهرها ایجاد می‌شود و این موضوع به رونق تجاری و اقتصادی دامن می‌زند.

معاون گردشگری سازمان میراث فرهنگی با تأکید بر اینکه در حوزه گردشگری و صنایع دستی، می‌توان از ظرفیت‌های شهرداری‌ها بهره‌مند شد، گفت: در حال حاضر با وزارت کشور و شورای‌عالی استان‌ها و شهرها در حال مذاکره هستیم تا با بهبود قوانین موجود در برنامه ششم توسعه، مسئولیت‌های جدیدی را برای شهرداری‌های کشور تعریف کنیم تا از این ظرفیت عظیم به بهترین نحو در موضوع گردشگری بهره‌مند شویم. وی افزود: البته این انتظار نیز از شهرداری‌های کشور وجود دارد که آنها همچون تمام شهرداری‌های دنیا، توسعه بیشتری در ظرفیت‌های نرم‌افزاری و سخت‌افزاری خود ایجاد کنند تا بتوانند جوابگوی این رویکرد باشند.

رحمانی‌موحد در ادامه این گفت‌وگو با تأکید بر حمایت سازمان میراث فرهنگی در ارتقای گردشگری روستایی، ادامه داد: یکی از عناوین مهم فعالیت ما، گسترش و ارتقای گردشگری در روستاهاست و ما در این راستا از ظرفیت دهیاری‌ها استفاده خواهیم کرد.

پارینه

کشف جسد مومیایی شده هزار ساله در داخل مجسمه بودا

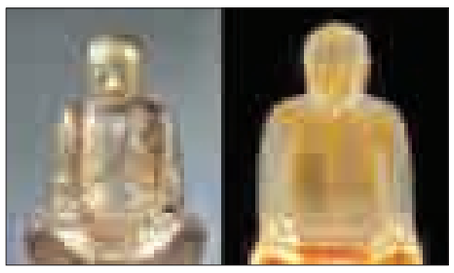

باستان‌شناسان هلندی موفق شدند جسد مومیایی شده‌ای را از داخل یکی از مجسمه‌های بودای چینی با قدمت هزار ساله کشف کنند.

به‌تازگی کشف متخصصان میراث فرهنگی هلند و در جریان انجام آزمایش‌های مختلف بر روی یکی از مجسمه‌های بودا در موزه «درنت» این کشور انجام شده است. مجسمه بودا که به صورت نشسته و از درون خالی ساخته شده است، پیکر کامل یک فرد بالغ را به خوبی در خود جای داده است. گفته می‌شود این مجسمه از قدمتی بالغ بر هزار سال برخوردار است و از سال‌ها قبل توسط قاچاقچیان از چین به هلند منتقل شده است و در موزه «درنت» این کشور نگهداری می‌شود.

روزنامه «خوئن چیوشی بائو» روز چهارشنبه به نقل از باستان‌شناسان هلندی نوشت: پیکر موجود در داخل مجسمه بودا که متعلق به یک فرد بالغ است به طور کامل در درون آن جاسازی شده بود.

آنها احتمال می‌دهند، پیکر مومیایی شده متعلق به استاد «لیو چوئن» از بزرگان «عرصه مراقبه» و معلم «یه لو داشی» از فرمانروایان عصر لیائو باشد. «یه لو داشی»، از بنیانگذار حکومت لیائوی غربی و هشتمین نواده امپراتور اصلی سلسله لیائوی چین است. امپراتوری لیائو از جمله خاندان‌های بزرگ در آسیای شرقی بود که بین سال‌های ۹۰۷ تا ۱۱۲۵ میلادی بر مغولستان و بخش‌هایی از قزاقستان و شمال چین فرمانروایی می‌کرد. این حکومت توسط خاقان قوم «خیتان» به نام «آبائوجی» در دوره نابودی سلسله «تانگ» تأسیس شده است.

این روزنامه چینی همچنین یادآور شد: آزمایش‌های متعددی از جمله آندوسکوپی و سی‌تی‌اسکن بر روی فرد مومیایی شده انجام شده است و امکان اینکه اطلاعات بیشتری در روزهای آتی از سوی کارشناسان هلندی در این رابطه منتشر شود، وجود دارد.

میراث فرهنگی

رئیس پژوهشگاه میراث فرهنگی:

موزه‌ها باید پدیدآورنده باشند

رئیس پژوهشگاه میراث فرهنگی و گردشگری با تأکید بر شعار امسال ایکوم (شورای بین‌المللی موزه‌ها)، «موزه‌ها و جامعه پایدار» گفت: موزه‌ها باید برای ما نقش‌آشنا و پدیدآورنده آرامش قلبی باشند.

سید محمد بهشتی در نشست برنامه‌ریزی ایکوم افزود: موزه دوای درد پایداری است و جامعه ما برای اینکه حالش خوب شده و دچار پایداری شود باید از موزه‌ها کمک بگیرد.

وی، اظهار کرد: اصطلاح پایدار مانند خیلی از اصطلاحات دیگر که در دوره معاصر وارد ادبیات شده در واقع بیشتر معادل خوب است و اصطلاح توسعه هم که پس از انقلاب به کار برده شده به معنای خوب است.

بهشتی با اشاره به نمونه‌هایی از موارد و ناپایداری‌ها گفت: هنگامی که می‌توانیم نسبت خود با محیط پیرامونمان را تشخیص دهیم در شرایط پایدار قرارگرفته‌ایم.

رئیس ایکوم تصریح کرد: اگر موزه نتواند نقش شاهدهایی که همه آنها را به جا می‌آورند ایفا کند انگار که موزه‌ها تعطیل هستند حتی اگر مردم از آنها دیدن کنند.

وی تأکید کرد: موزه‌ها می‌توانند به جامعه ما برای اینکه حالش خوب و دچار پایداری شود و سر جای خودش قرار بگیرد، خیلی کمک کنند.

سید احمد محیط طباطبایی، قائم مقام ایکوم نیز گفت: در قرن بیستم ایکوم ۱۸می (۲۸اردیبهشت‌ماه) را روز جهانی موزه اعلام کرده و این بهانه‌ای شد برای اینکه سازمان میراث فرهنگی هفته‌ای را با عنوان هفته میراث فرهنگی نامگذاری کند.

وی، اظهار کرد: علت هم مشخص بود، زیرا موزه‌ها به عنوان یک بخش متمرکزی از پژوهش، حفاظت و معرفی در حوزه میراث فرهنگی کشور قرار دارند. طباطبایی اظهار کرد: در این هفته تنها ارتباط با مخاطب مد نظر نبوده است؛ بلکه نگرشی مجدد به اقداماتی که در سال گذشته انجام شده، آسیب‌شناسی آنها و اقداماتی که در سال جدید قرار است انجام شود، مورد توجه قرار می‌گیرد.

به گفته وی، یکی از این محورهایی که در روز جهانی موزه‌ها مدنظر قرار می‌گیرد محور جهانی است؛ همان چیزی که فدراسیون موزه‌ها به عنوان محور برنامه‌ها اعلام می‌کند تا براساس آن فعالیت‌ها شکل گیرد.

قائم مقام رئیس ایکوم افزود: ایکوم محور فعالیت‌های سال آینده را موزه‌ها و جامعه پایدار قرار داده است که ما هم در تولید برنامه‌ها از این شعار پیروی می‌کنیم.

طباطبایی اظهار کرد: در حال حاضر موزه‌هایی که خاطره‌های جنگ را با خود دارند تحت عنوان موزه‌های صلح فعالیت می‌کنند برای اینکه دنیای امروز قرار است مردم را به نوعی همزیستی و وفاق برساند.

محمدرضا کارگر، مدیرکل امور موزه‌های کشور گفت: اینکه چگونه می‌توانیم موزه‌ها را ارتقا دهیم و این ارتقا چقدر می‌تواند در عملکرد آنها و نهادهای مربوط مؤثر باشد بسیار اهمیت دارد.

وی، افزود: قطعاً انتخاب موزه برتر در هفته میراث فرهنگی برای ارتقای موزه‌هاست و در این میان رقابت مهم نیست.

آخرین وعده غذایی مرد نمکی زنجان چه بود؟

مدیرکل میراث فرهنگی، گردشگری و صنایع دستی استان زنجان با بیان اینکه تاکنون تحقیقات انجام شده بر روی مردان نمکی معدن چهرآباد گزارش بیرونی نداشته است، گفت: پس از تحقیقات مشخص شد آخرین وعده غذایی مومیایی نمکی ماهی بوده است و این موضوع نشان می‌دهد در ترکیب و رژیم غذایی منطقه، ماهی جای داشته است.

یحیی رحمتی در گفت‌وگو با ایسنا، درباره آخرین اطلاعات به‌دست‌آمده از مردان نمکی زنجان، اظهار کرد: از سال ۹۰ تحقیقات در این زمینه انجام شده اما گزارش بیرونی نداشته است. از سال ۹۰ تا ۹۲ لایه‌نگاری دقیق محدوده کاوش با مشارکت دانشگاه «بوخوم» آلمان در ۲ دوره کاوش باستان‌شناسی صورت گرفت تا دوره‌های مختلف استقراری آن مشخص شود.

وی ادامه داد: مطالعات میان‌رشته‌ای مرتبط با مردان معدن نمک چهرآباد مانند گیاه باستان‌شناسی، جانور باستان‌شناسی، مطالعات اقلیم‌شناسی، مطالعه بافته‌ها و منسوجات، استخوان‌شناسی مومیایی، استخراج DNA، انگل‌شناسی، ریشه و جغرافیای مومیایی‌ها انجام شده و در این مدت نشست‌های علمی هم در ایران و آلمان برگزار شده است.

مدیرکل میراث فرهنگی، گردشگری و صنایع دستی زنجان با بیان اینکه از سال ۹٤ دوره بعدی کاوش‌های باستان‌شناسی را با مشارکت «بوخوم» آلمان انجام خواهند داد، افزود: قبل از این کار، معدن نمک را ساماندهی کردیم و قسمت اعظمی را که در معرض خطر بود خاکبرداری، راه‌سازی و دسترسی به محل کاوش را آسان کردیم. همچنین با پوشش فلزی جدید و برای جلوگیری از آسیب‌های احتمالی بخش کاوش شده را حفاظت کردیم.

سرپرست پژوهش معدن نمک نیز در این‌باره گفت: مدت ۲ سال است که کار جدید میدانی در معدن انجام نشده است و اگر تا سال آینده مشکلی پیش نیاید و پژوهشگاه مجوز کاوش بدهد کار را در سال ۹٤ ادامه می‌دهیم.

ابوالفضل عالی افزود: نتیجه مطالعات ما در معدن نمکی تا ۲ ماه آینده به صورت یک کتاب با نام «پژوهش‌های معدن نمک چهرآباد» به ۲ زبان انگلیسی و ایرانی در آلمان چاپ می‌شود.

به گزارش ایسنا، مردان نمکی نامی است که به شش مومیایی کشف‌شده در زمستان سال ۱۳۷۲ (۱۹۹۳ میلادی) در معدن نمک چهرآباد استان زنجان داده شد.

پیام تاریخ، تمدن و فرهنگ مادستان
The Message Of Madestan's History & Civilization & Culture
روزنامه همدان پیام
۸
شنبه ● ۹ اسفندماه ۱۳۹۳ ● شماره ۲۳۰۰
حادثه
hadese@hamedanpayam.com

تصادف تریلی و پیکان یک کشته برجای گذاشت

بر اثر برخورد یک دستگاه تریلر با یک خودرو سواری در جاده ملایر یک نفر کشته و یک نفر مجروح شد.

رئیس پلیس راه استان همدان در این باره گفت: یک دستگاه تریلر ساعت ۱۹ و ۳۰ دقیقه روز سه‌شنبه در مسیر ملایر و در نزدیکی روستای ازندریان با خودروی سواری پیکان برخورد کرد.

مهدی شاکری افزود: در این سانحه، راننده ۵۰ ساله خودروی پیکان در دم جان باخت و همسر وی نیز به دلیل جراحات وارده به مرکز درمانی شهرستان ملایر منتقل شد.

وی اظهار کرد: طبق نظر کارشناسان رعایت نکردن حق تقدم از سوی راننده تریلر هنگام ورود به سطح سواره‌رو عامل اصلی بروز این سانحه دلخراش بوده است.

رئیس پلیس راه استان همدان راه‌اندازی پلیس راه روستایی را در کاهش سوانح رانندگی مؤثر برشمرد و گفت: طبق آخرین آمار در ۱۰ ماهه سال جاری میزان وقوع سوانح ۱۹ درصد و شمار متوفیان ۲۳ درصد کاهش داشته است.

وی اظهار کرد: در آینده نزدیک مسیر همدان- ملایر به تجهیزات هوشمند کنترل ترافیک و دوربین‌های سرعت‌سنج ثابت مجهز می‌شوند.

به گزارش ایرنا، شاکری اضافه کرد: استان همدان دارای ۱۳ دستگاه دوربین سرعت‌سنج و ۱۳ دستگاه دوربین پایش ترافیکی است که اطلاعات آنها به طور مستقیم به اجراییات راهور ناجا ارسال می‌شود.

وی در پایان گفت: دوربین‌های سرعت‌سنج این استان قابلیت محاسبه سرعت متوسط در مسافت بین دوربین‌ها را دارند همچنین از طریق دوربین‌های پایش ترافیکی می‌توان تخلفاتی همچون استفاده از تلفن همراه در حین رانندگی، تجاوز به چپ و سبقت غیرمجاز را رصد کرد.

روزانه ۱۴ تیم پلیس راه مسیرهای روستایی پرتردد و سانحه‌خیز استان همدان را رصد می‌کنند.

حادثه در ایران

"جن" سارق دستگیر شد

زنی که بعد از سرقت ۳۵ میلیاردی از منزل خواهرزاده‌اش، خود را جن معرفی کرده بود و قصد اخاذی داشت، توسط پلیس آگاهی دستگیر شد.

رئیس پلیس آگاهی استان سیستان و بلوچستان گفت: در پی ارسال یک فقره پرونده سرقت منزل به ارزش ۳۵ میلیارد ریال به پلیس آگاهی، کارآگاهان اداره مبارزه با سرقت وارد عمل شدند.

به گزارش پایگاه خبری پلیس، ابراهیم ملاشاهی افزود: شاکی در اظهارات خود به پلیس گفت که ساعت ۲۲ که از مهمانی به خانه برگشته، متوجه می‌شود که منزلش مورد دستبرد قرار گرفته و مقادیری طلاجات، وجه نقد و ارز به ارزش ۳۵ میلیارد ریال به سرقت رفته است.

ملاشاهی افزود: با توجه به گزارش اکیپ صحنه جرم و بررسی کارآگاهان پلیس آگاهی مشخص شد که هیچ‌گونه آثار تخریب روی درب و روی قفل‌ها وجود ندارد و احتمال دارد سرقت توسط یکی از بستگان شاکی انجام شده باشد.

وی بیان کرد: مأموران در ادامه رسیدگی به این پرونده متوجه شدند زنی با شاکی تماس گرفته و با معرفی خود به عنوان "جن"، عنوان کرده است که من جای طلاها را به شما نشان می‌دهم و شما باید در همان مکان مبلغ ۳۴۰ میلیون ریال بگذارید وگرنه بر سر شما و خانواده‌ات بلا نازل می‌کنم و این زن ساده نیز از ترس با مراجعه به محل، مبلغ خواسته شده را گذاشته و مقادیری طلاجات را از آن مکان برداشته است، بدون اینکه موضوع را به پلیس اطلاع دهد.

ملاشاهی افزود: پس از گذشت مدتی مجدداً همان فرد (جن) با شاکی تماس گرفته و مبلغ ۳ میلیارد ریال تقاضای وجه نقد کرده که مأموران با آگاهی از این موضوع، بلافاصله وارد عمل شدند و در یک عملیات پیچیده اطلاعاتی موفق شدند زنی ۶۰ ساله را که مسئول گرفتن پول‌ها بوده، شناسایی و مخفیگاه او را نیز کشف کنند.

وی عنوان کرد: با شناسایی مخفیگاه متهم که مشخص شد خاله شاکی است، مأموران با هماهنگی مقام قضایی وارد این مکان شدند و این زن را به همراه ۳ نفر دیگر که در محل بودند، دستگیر کردند.

رئیس پلیس آگاهی استان سیستان و بلوچستان ادامه داد: متهمان در ابتدا همگی منکر سرقت بودند ولی پس از مشاهده ادله پلیس، زن متهم اعتراف کرد که طلاها را سرقت کرده و با مبلغی که دریافت کرده ۲ باب منزل در زاهدان خریده است.

ملاشاهی خاطر نشان کرد: این زن "جن" نما که دلیل وانگیزه خود را از سرقت، بدهی فرزندش در بازار و فقر مالی اعلام کرده بود به همراه سایر همدستانش به مقام قضایی معرفی و روانه زندان شدند.

رئیس پلیس آگاهی استان سیستان و بلوچستان توصیه کرد: از نگهداری اموال باارزش و پول نقد در منزل خودداری کرده و اموال خود را در بانک‌ها و صندوق امانات نگهداری کنند.

اخاذی میلیون‌ها تومان با ترساندن مرد ثروتمند

۲ دوست تبهکار که با تهدید شخصی اقدام به اخاذی میلیونی از وی کرده بودند،توسط پلیس شناسایی و دستگیر شدند.

به گزارش باشگاه خبرنگاران، شخصی به هویت "ت. ن" با در دست داشتن مرجوعه‌ای از دادگستری کردستان به پلیس مراجعه و اعلام کرد که ۲ نفر به اسامی "ن. ب" و "ب. ی" در اسفندماه سال ۹۲ با تهدید به قتل اقدام به اخاذی به مبلغ یک میلیارد ریال از وی کرده‌اند.

وی ادامه داد: تبهکاران تهدید کردند در صورت اطلاع دادن به پلیس برخورد نامناسبی خواهند کرد و دوباره همان اشخاص در آذرماه سال جاری درخواست یک میلیارد و ۵۰۰ میلیون ریال پول کرده‌اند و بنده نیز از آنان چند ماه فرصت خواستم تا پول برای آنان فراهم کنم.

با توجه به اهمیت موضوع سریعاً پرونده در دستور کار کارآگاهان پلیس آگاهی قرار گرفت و مأموران با آموزش‌های لازم به شاکی، از او خواستند تا قراری با متهمان بگذارد.

مأموران ضمن هماهنگی قضایی در هنگام اخذ وجه درخواستی متهمان را دستگیر و جهت انجام تحقیقات به یگان آگاهی منتقل کردند.

۳۳ هزار لیتر گازوئیل قاچاق در همدان کشف شد

در بازرسی از یک سوله در اطراف شهر همدان ۳۳ هزار لیتر سوخت قاچاق از نوع گازوئیل به ارزش ۸۰۰ میلیون ریال کشف شد.

رئیس پلیس آگاهی انتظامی استان همدان با بیان این مطلب گفت: مأموران اداره مبارزه با قاچاق کالا و ارز پلیس آگاهی استان همدان در راستای اجرای طرح سراسری مبارزه با قاچاق کالا و ارز با اولویت مبارزه با قاچاق مواد محترقه، در جریان خبری مبنی بر اینکه شخصی مقادیر زیادی فرآورده‌های نفتی (گازوئیل) از شرکت‌های بخش تولیدی و کشاورزی خریداری و در داخل یک سوله جاسازی کرده است، قرار گرفتند و رسیدگی به این موضوع را به صورت ویژه در دستور کار خود قرار دادند.

رضا زارعی افزود: در ادامه تحقیقات انجام شده، مشخص شد نامبرده پس از دپوی فرآورده‌های نفتی موصوف در محل یک سوله بیرون از شهر، در فرصت‌های مناسب سوخت‌های جمع‌آوری شده را به تانکرهای عراقی به فروش می‌رساند.

وی بیان کرد: مأموران اداره مبارزه با قاچاق کالا و ارز و اداره اطلاعات جنایی پلیس آگاهی همدان پس از انجام یکسری اقدامات اطلاعاتی، ضمن هماهنگی با مقام قضایی به محل اعزام و پس از بازرسی از داخل سوله و از بازگشایی درب یک مخزن ۴۰ هزار لیتری در انتهای سوله که در زیرزمین جاسازی شده بود، ۳۳ هزار لیتر فرآورده‌های نفتی از نوع گازوئیل کشف کردند.

زارعی خاطرنشان کرد: در این راستا هماهنگی با شرکت پخش فرآورده‌های نفتی همدان انجام شد و با حضور مأموران این شرکت، سوخت‌های مکشوفه به وسیله تانکرهای نفتکش جمع‌آوری و به انبار شرکت نفت همدان انتقال داده شد.

به گزارش مرکز اطلاع‌رسانی فرماندهی انتظامی استان همدان، رئیس پلیس آگاهی انتظامی استان همدان در پایان با اشاره به اینکه ارزش تقریبی فرآورده نفتی مذکور ۸۰۰ میلیون ریال برآورد شد، ادامه داد: در بازرسی انجام شده از محل اتاقک داخل سوله دپوی سوخت یک حقه وافور، تعداد ۲۰ ورق پاستور با تصاویر غیراخلاقی، تعداد یک دستگاه کفکش، پمپ و متعلقات برای تخلیه و بارگیری سوخت‌های دپو شده، یک دستگاه "دی‌وی‌آر" مربوط به ضبط تصاویر دوربین‌های مدار بسته و همچنین تعدادی اقلام ضدفرهنگی کشف شد که پس از تشکیل پرونده برای سیر مراحل قانونی به مرجع قضایی ارسال شد.

کشف ۱۱۰۰۰ لیتر نفت قاچاق در کبودراهنگ

فرمانده انتظامی شهرستان کبودرآهنگ نیز از کشف ۱۱ هزار لیتر سوخت قاچاق از نوع نفت سفید در این شهرستان خبر داد.

به گزارش مرکز اطلاع‌رسانی فرماندهی انتظامی استان همدان، پژمان قویمی درتشریح این خبر گفت: در پی خبری مبنی بر اینکه فردی ساکن یکی از روستاهای این شهرستان اقدام به دپوی سوخت می‌کند، موضوع در دستور کار عوامل قاچاق شهرستان قرارگرفت و پس از اطمینان از صحت خبر هماهنگی لازم با دادستان شهرستان جهت اقدامات لازم انجام شد.

قویمی گفت: درادامه مأموران انتظامی با همکاری مأموران شرکت نفت این شهرستان به محل موردنظر عزیمت و با رعایت موازین شرعی و قانونی وارد منزل متهم شده که مشاهده شد یک دستگاه تانکر با ظرفیت تقریبی ۸ هزار لیتر به صورت کاملاً ماهرانه در کف حیاط جاسازی شده است و یک دستگاه تانکر دیگر با ظرفیت ٦ هزار لیتر نیز در پارکینگ موجود بود.

فرمانده انتظامی شهرستان کبودرآهنگ گفت: با بررسی انجام شده مشخص شد سوخت دپو شده از نوع نفت سفید بوده که یک دستگاه نفت‌کش از سوی شرکت نفت به محل اعزام و سوخت دپو شده جمع‌آوری که مجموعاً ۱۱ هزار لیتر بود که تحویل شرکت نفت شهرستان شد و در نهایت پس از تشکیل پرونده در این خصوص متهم به اداره تعزیرات جهت سیر مراحل قانونی اعزام شد.

کشف اشیای عتیقه هزاره نخست در بهار

تعدادی اشیای عتیقه مربوط به دوره اسلامی و هزاره نخست در شهرستان بهار کشف شد.

فرمانده انتظامی شهرستان بهار در تشریح این خبر گفت: مأموران کلانتری ۱۱ مرکز شهرستان با توقیف و انتقال یک دستگاه خودروی پیکان با ۲ نفر سرنشین که به طرز مشکوک در سطح شهر بهار در حال تردد بودند، موفق به کشف ۴۳ قطعه اشیای عتیقه با قدمت هزاره نخست و دوره اسلامی شدند.

به گزارش پایگاه خبری پلیس، جمشید باقری بیان کرد: مأموران با بازرسی از داخل خودرو، موفق به کشف ۴۳ قطعه اشیای عتیقه شامل ۳٦ قطعه سکه، یک قبضه شمشیر، ۲ عدد گیره سرفلزی با تزیین بزکوهی و ٤ شی فلز که به طرز ماهرانه‌ای داخل خودرو جاسازی شده بود، شدند.

کشف مواد محترقه در اسدآباد

بیش از ۳۳ هزار عدد انواع مواد محترقه غیراستاندارد در شهرستان اسدآباد کشف شد.

فرمانده انتظامی شهرستان اسدآباد با بیان این مطلب گفت: در راستای تشدید اجرای طرح مبارزه با تهیه و توزیع‌کنندگان انواع مواد محترقه آتش‌زا و غیراستاندارد و به دنبال خبری مبنی بر اینکه افرادی به صورت عمده در امرتهیه و توزیع مواد محترقه در سطح واحد صنفی خود فعالیت دارند، رسیدگی به این موضوع به صورت ویژه در دستور کار پلیس قرارگرفت.

به گزارش مرکز اطلاع‌رسانی فرماندهی انتظامی استان همدان، داوود علی‌بخشی افزود: مأموران پلیس اطلاعات و امنیت شهرستان با انجام تحقیقات پلیسی و بررسی‌های لازم، پس ازحصول اطمینان از صحت موضوع با هماهنگی مراجع قضایی در قالب یک اکیپ مجرب به بازرسی از محل کسب و فعالیت آنان در آدرس اعلامی پرداختند.

وی ادامه داد: در نتیجه این بازدید تعداد ۳۳ هزار و ۸۰۰ عدد انواع مواد محترقه کشف و ۳ نفر در این راستا دستگیر و پس از تشکیل پرونده جهت سیر مراحل قانونی به مراجع قضایی معرفی شدند.

این مقام انتظامی در خاتمه علاوه بر تأکید بر رعایت هنجارها و باید و نبایدهای چهارشنبه آخرسال، خواستار همکاری بیشترمردم با پلیس، خصوصاً جوانان و نوجوانان در پیشگیری ازحوادث تلخ و ناگوار چهارشنبه آخر سال شد.

توقیف ٦ دستگاه خودرو با خلافی بالای ۱۰میلیون ریال

فرمانده انتظامی شهرستان اسدآباد همچنین از توقیف ٦ دستگاه خودرو در نتیجه اجرای طرح برخورد با خودروهای با تخلف بالای ۱۰میلیون ریال در هفته جاری در این شهرستان خبرداد.

به گزارش مرکز اطلاع‌رسانی فرماندهی انتظامی استان همدان، علی‌بخشی درتشریح این خبر بیان کرد: درهفته جاری یگان‌های تابعه با بهره‌گیری از توان وامکانات موجود به اجرای طرح‌های انتظامی و پیشگیرانه با هدف ارتقای احساس امنیت در بین شهروندان پرداختند.

وی با اشاره به نتیجه اجرای طرح‌های مربوط اظهار کرد: عوامل راهنمایی‌ورانندگی شهرستان با همکاری تعدادی از واحدهای تابعه با هدف اجرای قانون، طرح شناسایی و توقیف خودروهای با تخلف بالای۱۰میلیون ریال را اجرا و ضمن استقرار در مرکز و میادین اصلی شهر و همچنین پوشش دادن مناطق حاشیه‌ای، موفق به شناسایی و توقیف ٦ دستگاه خودرو با خلافی بالای ۱۰ میلیون ریال و انتقال آنها به پارکینگ شدند.

علی‌بخشی گفت: یک دستگاه از خودروهای مذکور دارای خلافی به مبلغ ۲۳ میلیون و ۲۰۰ هزار ریال بود.

Vakil@hamedanpayam.com

حقوق

پاسخ به پرسش‌های حقوقی

سؤال: این‌جانب آپارتمان خود را به مبلغ ۱۵۲ میلیون تومان به شخصی فروخته‌ام و بابت ثمن تعدادی چک از خریدار دریافت کردم و در متن قرارداد بنگاه نوشته شده کلیه خیارات از طرفین ساقط گردید، اما در ذیل قرارداد من بر مشتری شرط کرده‌ام که اگر هر یک از چک‌های ثمن در مواعد مقرر وصول نگردد من حق فسخ معامله را داشته باشم و اکنون چک مشتری برگشت شده است با توجه به اسقاط کافه خیارات در صدر قرارداد و شرط نوشته شده در توضیحات، من چه اقدامی می‌توانم انجام دهم؟

پاسخ: صرفنظر از حق شما برای درخواست الزام فروشنده به پرداخت وجه چک از دادگاه، با عنایت به اینکه ایجاد خیار در توضیحات فروش نامه استثنایی بر حکم کلی مندرج در متن فروش نامه یعنی اسقاط کافه خیارات بوده و ایجاد حق خیار برای فروشنده منافاتی با اسقاط کافه خیارات در صدر بیع‌نامه نداشته و خیار ایجاد شده برای فروشنده خیار شرط تلقی شده و شما خواهید توانست با مراجعه به محکمه فسخ قرارداد فروش را بخواهید. ضمن اینکه در زمان انعقاد قرارداد حق فسخ به دلیل عدم وصول چک‌ها ایجاد نشده است؛ لذا اسقاط ما لم یجب امکان‌پذیر نیست.

سؤال: این‌جانب مدت یکسال است به دلیل اعتیاد همسرم به مواد مخدر جدا از هم زندگی می‌کنیم و ۲ فرزند مشترک داریم که پسر ٦ ساله و دختر ٤ ساله هستند با توجه به اعتیاد همسرم به مواد مخدر من می‌توانم حضانت فرزندانم را از دادگاه تقاضا نمایم؟

پاسخ: صرفنظر از اینکه تا سن ۷ سالگی در صورت طلاق یا زندگی جدا از هم والدین حضانت طفل با مادر می‌باشد پس از سن ۷ سالگی فرزندان نیز با توجه به ماده ۱۱۷۳ قانون مدنی که مقرر می‌دارد در صورت عدم مواظبت و انحطاط اخلاق پدر یا مادری که طفل تحت حضانت وی می‌باشد صحت جسمانی و یا تربیت اخلاقی طفل در معرض خطر باشد با تقاضای اقربای طفل یا رئیس حوزه قضایی دادگاه تصمیم مقتضی اتخاذ خواهد نمود و از موارد و مصادیق آن اعتیاد زیان‌آور به الکل و مواد مخدر آورده است؛ لذا در صورت اعتیاد همسر شما به مواد مخدر در حدودی که قانونگذار تعیین نموده با دادخواست شما دادگاه رسیدگی و حکم به عدم صلاحیت برای حضانت طفل صادر خواهد نمود.

سؤال: این‌جانب دارای فرزند دختر ٤ ساله می‌باشم و در حال حاضر حدود ٦ ماه است به دلیل بروز اختلاف جدا از همسرم زندگی می‌کنم و در طول این مدت فرزند مشترک نزد شوهرم بوده و نه‌تنها اجازه بازگرداندن فرزندم را به من نمی‌دهد بلکه از ملاقات من و دخترم نیز جلوگیری می‌کند من چه کاری می‌توانم انجام دهم؟

پاسخ: صرفنظر از جنسیت طفل به موجب ماده ۱۱٦۹ قانون مدنی هرگاه ابوین طفل جدا از هم زندگی کنند تا سن ۷ سالگی حضانت کودک با مادر و پس از آن حضانت و نگهداری با پدر خواهد بود؛ لذا شما می‌توانید با مراجعه به دادگاه دادخواست استرداد طفل مطرح و دادگاه پس از رسیدگی حکم به استرداد طفل صادر خواهد نمود؛ البته در زمان حضانت فرزند توسط هر یک از ابوین حق ملاقات برای دیگری وجود دارد و در صورت عدم توافق در خصوص مدت و چگونگی ملاقات تعیین آن با دادگاه خواهد بود.

لطفاً سؤالات و پیشنهادات و انتقادات خود را از طریق سامانه پیامکی ۱۰۰۰٦۰٦٦ و یا آدرس الکترونیکی vakil@hamedanpayam.com و یا از طریق شماره تلفن ۰۸۱۳۸۲٦۱۵۸۷ همه روزه از ساعت ۱۰ تا ۱٤ با ما در میان بگذارید.

ارتباط با سرویس حوادث
hadese@hamedanpayam.com

سودوکو ۲۳۰۰

9				1			8	
			9			2		
				2	3			1
		4					6	
				4		3		
						4		9
					6		2	
3			2				4	
				5	9			6

پاسخ‌های شماره قبل

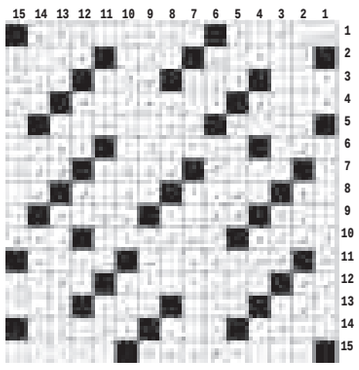

۵	۶	۸	۲	۱	۴	۷	۳	۹
۴	۷	۱	۹	۶	۳	۸	۲	۵
۳	۲	۹	۸	۵	۷	۱	۴	۶
۸	۵	۴	۶	۳	۲	۹	۷	۱
۶	۳	۷	۴	۹	۱	۲	۵	۸
۱	۹	۲	۵	۷	۸	۳	۶	۴
۹	۴	۳	۱	۲	۶	۵	۸	۷
۲	۱	۶	۷	۸	۵	۴	۹	۳
۷	۸	۵	۳	۴	۹	۶	۱	۲

جدول ۲۳۰۰

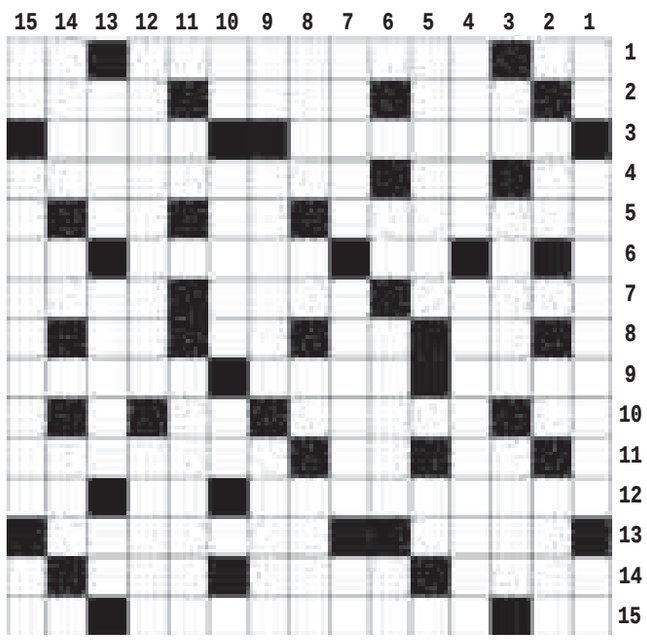

افقی

۱- خرس آسمانی - از اثرهای معروف مولوی - شمردن ۲- موجود خیالی ترسناک - پوسیده - گاز مرداب ۳- امل - تکیه گاه ۴- خداوند - همسر مرد - برو ۵- اثری از فریدون مشیری - ماه سرد - موی مجعد ۶- پر حرفی - ملاقات کردن - مایع حیات ۷- روز تولد - ماه دهم سال قمری - پند گرفتن ۸- کلمه تحسین - افشرده گوجه - آش - گشاده ۹- پایتخت نروژ - هوو - دیاستاز ۱۰- مظهر لاغری - صداقت - پروردگار عالم ۱۱- من و تو - لنگه بار - الحق ۱۲- ره - قوزه پنبه - غذای ساده ۱۳- هیمه - زن کولی ۱۴- پارچه ای که روی زخم گذارند - بافنده - دیوار کوتاه ۱۵- مروارد - عامر - پایان نامه

عمودی

۱- قلعه - ره - مخالف ۲- مثل و مانند - شماره ماه - شغال ۳- عدد روستا - عارفی بزرگ متوفی ۱۹۰ه‌ق که خود را به جنون زد - آماده و فراهم ۴- از اثرهای معروف بزرگ علوی - خدای زرتشت ۵- از شهرهای کرمانشاه - دریای عرب ۶- واحد سطح - آبادی و دهکده - بوی ماندگی ۷- مرتعش - قسمتی از مسجد های بزرگ - آب بند ۸- باد زهر آگین - نت اول - گیاه توخالی - تاج گل ۹- نت هفتم - کار اصلی رادارها - از شهرهای چهارمحال بختیاری ۱۰- صدای کلفت - سخن بیمار - نت دوم ۱۱- ابر سطح زمین - دارای شرف و اعتبار ۱۲- اسیه - ایما ۱۳- انزجار - مفتش - بوی ماندگی ۱۴- خو، داب - صد متر مربع - زبان مردم کشور تایلند ۱۵- رود آرام - سانس - پایان نامه

پیام تاریخ، تمدن و فرهنگ مادستان
The Message Of Madestan's History & Civilization & Culture
روزنامه همدان پیام
۹
شنبه ● ۹ اسفندماه ۱۳۹۳ ● شماره ۲۳۰۰
جامعه
ejtemaei@hamedanpayam.com

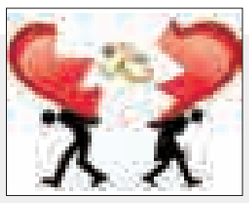

بحران ازدواج و طلاق جهانی است

معاون رئیس جمهور در امور زنان و خانواده گفت: بحران ازدواج و طلاق جهانی است و تنها متعلق به کشور ما نیست.

به گزارش ایرنا، شهیندخت مولاوردی افزود: وضعیت ازدواج‌های نامتعارف، مشکلات طلاق و سالمندی در بسیاری از کشورها وجود دارد که باید در کشور ما نیز مورد بررسی و آسیب‌شناسی قرار گیرد.

پرداخت تسهیلات برای اشتغال بهبودیافتگان از اعتیاد

قائم مقام دبیرکل ستاد مبارزه با موادمخدر گفت: به کارفرمایانی که با معتادان دارای گواهی پاکی با حداقل حقوق تأمین اجتماعی قرار کاری منعقد کنند مبلغ ۵ تا ۱۰ میلیون وام بی‌بهره داده می‌شود. به گزارش ایسنا، علیرضا جزینی با اشاره به تغییر ذائقه اعتیاد در جوانان و گرایش به موادمخدر صنعتی، گفت: رفع این معضلات نیاز به یک عزم ملی، همدلی و هماهنگی ادارات و نهادهای مختلف را می‌طلبد.

کم‌فروشی پزشکان در ویزیت بیماران اخلاقی نیست

رئیس فرهنگستان علوم پزشکی به موضوع کم‌فروشی و کم گذاشتن پزشکان در هنگام ویزیت بیمار اشاره کرد و گفت: اگر پزشک به بیمار آموزش پیشگیری ندهد و فرد بیمار به دلیل آگاهی نداشتن در پیشگیری از کارافتاده شود مسائلی مانند اعتیاد فرزندان این فرد بر گردن پزشک است. به گزارش فارس، علیرضا مرندی با بیان اینکه ورود به جزئیات سبب می‌شود تا پزشکان از اصول کار دور شوند، افزود: قداست پزشکی را باید با توجه به جمله‌های بزرگان در نظر بگیریم و من معتقدم اگر دین داشته باشم و مطمئن شوم که خدا رزق و روزی من را تعیین می‌کند هرگز به دنبال پول، طبابت نمی‌کنم.

در پنجمین همایش بزرگ وکلا و مشاوران حقوقی استان همدان مطرح شد

وکالت کار تخصصی همراه با صداقت است

همدان عصر روز چهارشنبه میزبان پیشکسوتان علم حقوق بود تا به بهانه روز وکیل در پنجمین همایش بزرگ وکلا و مشاوران حقوقی استان همدان شرکت کنند.

ربیعا اسکینی، پدر حقوق تجارت ایران و ایرج گلدوزیان، پدر حقوق جزای عمومی ایران، دادستان عمومی و انقلاب و جمعی از قضات، وکلا و مشاوران حقوقی ازجمله میهمانان این همایش بودند.

پدر علم حقوق تجارت ایران ۲ ویژگی وکالت را کار تخصصی و صداقت دانست و با تأکید بر اینکه وکلا باید بسیار مطالعه کنند، گفت: مطالعه جدی و مستمر موجب می‌شود وکیل بر همه امور تسلط داشته باشند و در به نتیجه رساندن پرونده‌های خود از آن استفاده کند.

مطالعه شرط اساسی موفقیت برای وکلاست

اسکینی با اشاره به اینکه در حال حاضر با تورم پرونده‌ها در دادگستری روبه‌رو هستیم افزود: نباید حجم زیاد پرونده‌ها در دادگستری موجب شود قضات از مطالعه دور شوند.

وی، ادامه داد: دقت و مطالعه در کار از جمله اموری است که باید یک وکیل و قاضی به آن توجه داشته باشند تا به موفقیت دست یابند.

به اعتقاد عضو هیأت علمی پژوهشگاه علوم و فنون هسته‌ای هیچ چیزی در حقوق به اندازه رویه قضایی مهم نیست اما متأسفانه در کشور ما آرای قضایی فرصت چاپ شدن به آن نحو که باید را ندارند، البته در سال‌های اخیر اقداماتی در این زمینه انجام شده است.

وی، افزود: وکلا باید به دنبال حق و حقیقت باشند، درست‌کاری ایجاب می‌کند همکاران هر پرونده‌ای را نپذیرند و تلاش کنند پرونده‌هایی را بپذیرند که در آن تخصص دارند. اسکینی با تأکید بر اینکه وکلا باید انصاف هم داشته باشند گفت: انصاف در کار ایجاب می‌کند به اندازه زحمتی که می‌کشند از موکل انتظار پرداخت حق‌الزحمه داشته باشند.

وی، امانت‌داری و حفظ اسرار موکل را یکی دیگر از لازمه‌های موفقیت وکلا بیان کرد و افزود: حفظ اسرار وکیل از ضرورت‌هاست که موکلان را به سمت وکلا سوق می‌دهد.

کاستی‌های قوانین مجازات باید رفع شود

پدر حقوق جزایی ایران هم به عنوان دیگر میهمان ویژه این مراسم گفت: برخی خلأها و کاستی‌های موجود در قانون مجازات باید رفع شود.

گلدوزیان با بیان اینکه قانون مجازات اسلامی از سال ۹۲ نوآوری و تحول دارد، افزود: اما به‌رغم زحماتی که قانونگذار متحمل شده است، مسائلی هم جزء کاستی‌های آن باید گذاشت.

وی، ادامه داد: بالا بودن سن مصونیت کیفری به دلیل اینکه سن ۱۸ سال برای اعمال مجازات قصاص در دنیاست، ممکن است این موجب خشن بودن مقرارات اسلامی شود؛ لذا توجه به قبول کنوانسیون حقوق کودک امری بسیار مهم و اساسی است.

پدر حقوق جزایی ایران گفت: چنانچه فرد متهم به قتل عناصر تشکیل‌دهنده جرم و حرمت شرعی مسأله را نداند می‌توان از جعل به حکم و جعل به موضوع به عنوان موانع رفع مصونیت بهره گرفت.

وی، اضافه کرد: اگر مشکل روانی فرد قاتل از سوی پزشکی قانونی تأیید شود قضات می‌توانند برای کاستن جرم اقدام کنند؛ زیرا این شخص نباید با قصاص پاسخگوی جرم ارتکابی باشد.

گلدوزیان تصریح کرد: اگر فردی که قربانی سیستم اقتصادی کشور است در شرایطی از جمله فقر، فشار اقتصادی و بی‌سوادی مرتکب جرم شده است، باید مقامات قضایی با توجه به مستندات جرم و شخصیت افراد سعی در ایجاد زمینه‌ای برای عفو وی داشته باشند. چراکه اگر جامعه به وظایف خود عمل کرده بود فرهنگ این فرد هم تغییر می‌کرد و به دنبال آدم‌کشی و اینگونه مسائل نمی‌رفت.

وی، در ارتباط با احیای دادسراها هم گفت: این مجموعه می‌تواند کمک‌حال دادگاه‌ها برای مختومه کردن پرونده‌ها و ایجاد صلح و سازش بین طرفین باشد.

وکلا و قضات باید در تحقق عدالت تلاش کنند

رئیس مرکز امور وکلا و مشاوران حقوقی همدان هم با بیان اینکه وکیل و قاضی دو بال فرشته عدالت هستند اظهار کرد: وکیل و قاضی باید هر ۲ تلاش کنند تا عدالت محقق شود و اگر هر کدام خدای ناکرده در انجام وظایف قصوری مرتکب شوند عدالت مخدوش می‌شود.

علیرضا ترکستانی در این همایش ۳ درخواست را از وکلای دادگستری، قضات و صداوسیما و رسانه‌ها مطرح کرد و گفت: درخواست من از وکلای دادگستری این است که در برخورد با مقامات قضایی رفتار صادقانه داشته باشند. وکیل دادگستری باید یاور دستگاه قضایی باشد و اقدامات وی در راستای کشف حقیقت باشد نه اینکه سبب اطاله دادرسی، کندی سیر پرونده‌های قضایی و انحراف از مسیر تحقیقات بخصوص در پرونده‌های کیفری شوند.

وی ادامه داد: وکلا باید مطمئن باشند که رفتار صادقانه و کمک در جهت کشف حقیقت موجب می شود قضات در اعمال مزاجات حداقل ها را در نظر بگیرند.

وکیل دادگستری در مقابل قاضی دادگستری

ترکستانی در ادامه به این نکته اشاره کرد که وکیل دادگستری در مقابل قاضی دادگستری نیستند؛ بلکه کمک‌حال وی در تحقق عدالت هستند.

وی، از قضات تقاضا کرد در تثبیت جایگاه و مقام وکلا کوشا باشند و شأن خاصی برای وکلا در نظر بگیرند. به اعتقاد ترکستانی، وکیل باید فرقی با ارباب‌رجوع دادگستری داشته باشد به دلیل اینکه وقت وکلا مانند وقت قضات مهم است پس قاعدتاً نباید برای اموری همانند پرداخت هزینه‌های دادرسی معطل باشند.

وی، درخواست خود را از صداوسیما و سایر رسانه‌ها اینگونه مطرح کرد: رسانه‌ها باید با تولید محتوای سودمند فرهنگ استفاده از وکیل دادگستری را در جامعه نهادینه و گسترش بدهند؛ متأسفانه به دلیل آشنا نبودن مردم با مسائل پیچیده حقوقی، رسانه‌ها می‌توانند چهره مثبتی از وکلای دادگستری را به جامعه القا کنند.

ترکستانی ادامه داد: مردم باید بدانند استفاده از وکیل موجب سهولت احقاق حق، امنیت روانی و اطالعه دادرسی، صرفه‌جویی در وقت و کمک به تحقق عدالت و کشف حقیقت خواهد شد.

همچنین رسانه‌ها و صداوسیما باید هرگونه تعرض و تهدید وکلا و قضات دادگستری را با برخورد قاطع دستگاه قضایی در جامعه نهادینه کنند.

وی، با اشاره به توهین یک نشریه مسافرتی به رسول اکرم(ص) گفت: این اقدام خشم مسلمانان جهان را برانگیخت و مرکز امور وکلای استان همدان همگام با همه مردم این حرکت را محکوم کردند.

در این آیین با اهدای لوح تندیس از اسکینی، پدر حقوق تجارت ایران و گلدوزیان، پدر حقوق جزایی ایران تقدیر شد.

▪ پدر حقوق تجارت ایران: با تورم پرونده‌ها در دادگستری روبه‌رو هستیم

▪ پدر حقوق جزایی ایران: کاستی‌های قوانین مجازات رفع شود

تشریح دستاوردهای طرح تحول سلامت

قبل از اجرای این طرح، مردم در حوزه درمان و دارو با مشکلات عدیده‌ای مواجه بودند.

معاون درمان وزارت بهداشت، درمان و آموزش پزشکی در همایش بین‌المللی "تحول پایدار در نظام سلامت، رویکردها و چالش‌ها"، به وضعیت مردم کشورمان در گذشته و قبل از اجرای برنامه تحول نظام سلامت اشاره کرد و افزود: پس از پیروزی شکوهمند انقلاب اسلامی در سال ۵۷، دستاوردهای ارزشمندی در حوزه‌های مختلف به دست آمد، ازجمله حوزه بهداشت، درمان و سلامت مردم که می‌توان به ایجاد شبکه‌های خدمات بهداشتی اشاره کرد که از افتخارات حوزه نظام سلامت پس از پیروزی انقلاب اسلامی است.

به گزارش مهر، محمد آقاجانی گفت: به مرور دانشگاه‌های علوم پزشکی در سراسر کشور گسترش پیدا کرد و در رشته‌های مختلف علوم پزشکی نیز پیشرفت‌های عظیمی کردیم به گونه‌ای که به جرأت می‌توانیم بگوییم خدمات نوین در حوزه‌های تخصصی و فوق‌تخصصی بخصوص در پیوند اعضا در ایران گاهی اوقات جلوتر از کشورهای منطقه است که تمامی اینها دست‌آوردهای مهم بهداشت و درمان پس از پیروزی انقلاب است.

معاون درمان وزارت بهداشت به مشکلات مردم قبل از اجرای طرح اشاره کرد و افزود: با وجود اینکه شاخص‌های بهداشتی رشد مناسبی پیدا کرد و تحولات جدی و گسترده‌ای بخصوص در روستاها اتفاق افتاد ولی مردم ما تا قبل از اجرای طرح با مشکلات متعددی در این حوزه روبه‌رو بودند که مهمترین آنها پرداختی‌های بالای مردم برای گرفتن خدمات در مجموع بازار سلامت اعم از دولتی و خصوصی، بستری و سرپایی بود، به گونه‌ای که پرداخت در زمان دریافت خدمات حدود ۵۸ درصد بود و این هزینه‌های بالای پرداختی بسیاری از خانواده‌ها را تهدید می‌کرد.

آقاجانی دومین مشکل مردم در حوزه درمان را نامطلوب بودن دسترسی عادلانه به خدمات سلامت دانست و ادامه داد: در حال حاضر ۱/۵ تخت به ازای هر هزار نفر جمعیت در کشورمان در بخش‌های دولتی، خصوصی و خیریه وجود دارد و این شاخص که یکی از شاخص‌های مهم در ارائه خدمات است در کشور ما به دلیل اهمیت قائل نشدن در گذشته بسیار پایین است که باید با سرمایه‌گذاری مناسب هم از سوی دولت و بخش‌های مختلف اقتصادی و هم خیران این مشکل را برطرف و به شاخص‌های مطلوب دنیا نزدیک کنیم.

معاون درمان وزارت بهداشت، درمان و آموزش پزشکی نامطلوب بودن کیفیت خدمات را سومین مشکل مردم تا قبل از اجرای برنامه بیان و تصریح کرد: یکی از مهمترین مواردی که مردم را هنگام مراجعه به مراکز درمانی آزار می‌داد کیفیت خدمات هتلینگ بود، که در گذشته هنگام اعتباربخشی برای بیمارستان‌ها موضوع هتلینگ مغفول مانده بود.

آقاجانی رویکرد مهم دولت یازدهم به امر سلامت و پشتوانه مجلس شورای اسلامی در خصوص اجرای طرح تحول نظام سلامت را بسیار باارزش قلمداد کرد و گفت: از ابتدای فعالیت دولت یازدهم برنامه تحول نظام سلامت در دستور کار قرار گرفت و یک فاز ٦ ماهه مطالعاتی از آبان‌ماه ۹۲ تا اوایل اردیبهشت‌ماه ۹۳ پشت سر گذاشته شد و بسیاری از اساتید، فرهیختگان و کارشناسان با توجه به قرار دادن مشکلات مردم برنامه‌هایی را برای بهبود و اصلاح وضعیت موجود طراحی کردند.

وی، ادامه داد: قبل از اجرای برنامه، به دلیل افزایش نرخ ارز و تحریم‌های موجود، مردم به دلیل دسترسی نداشتن به دارو در درمان نیز با مشکل مواجه شده بودند، به همین دلیل در حوزه‌های دارو و درمان به شدت آسیب دیده بودند، ضرورت می‌طلبید دولت تداخل جدی و فوری در حوزه درمان و داروی مردم داشته باشد تا آرامش به مردم و به این حوزه از رفاه اجتماعی برگردد که خوشبختانه هم‌اکنون این مهم عملی شده و رضایت زیادی را از سوی مردم در این خصوص شاهد هستیم.

آقاجانی توجه به حوزه بهداشت را هم یکی از اولویت‌های برنامه دانست و افزود: حوزه بهداشت هم به صورت جدی مورد توجه وزارت بهداشت قرار گرفته است و برنامه‌های متعددی برای تکمیل شبکه خدمات اولیه سلامت در روستاها، ایجاد این شبکه در حاشیه شهرها، توجه ویژه به این مناطق که فاقد خدمات مناسبی بهداشتی و درمانی هستند و تکمیل کادر پزشکی و پیراپزشکی در مراکز روستایی که بسیاری فاقد پزشک بود اجرا شد. همچنین تهیه دارو، مکمل‌ها و تجهیزات ثابت و مصرفی در مراکز بهداشتی درمانی، گسترش واکسیناسیون به‌ویژه اضافه شدن واکسن "پنتاوالان" به مجموعه زنجیره واکسیناسیون در کشور ما از دیگر اقدامات ارزشمندی است که در این حوزه انجام شده است.

معاون درمان وزارت بهداشت در ادامه سخنان خود برخی از دستاوردهایی که در حوزه درمان برنامه تحول نظام سلامت انجام شده است را اینگونه تشریح کرد: یکی از دستاوردهای اجرای برنامه تحول نظام سلامت، بیمه کردن افراد فاقد بیمه بوده است که تاکنون بیش از ۹ میلیون نفر ثبت نام کرده و بیش از ۸ میلیون نفر دفترچه بیمه دریافت کرده‌اند که به یاری خداوند آرزوی نظام سلامت که تکمیل چتر بیمه درمانی بود محقق شد و هم‌اکنون مردم با ارائه دفترچه بیمه در مراکز دولتی، همه خدمات را در ازای پرداخت کم دریافت می‌کنند که این امر نشان‌دهنده ارزش پیدا کردن دفترچه بیمه است.

آقاجانی ادامه داد: کاهش فرانشیز دستاورد مهم دیگری بود که محقق شد که پرداختی‌های مردم در بیمارستان‌ها از ۳۷ درصد به ٤/۵ درصد رسیده است.

تأمین تجهیزات پزشکی، لوازم مصرفی و اقلام دارویی در بیمارستان‌ها برای بیماران دستاورد دیگر اجرای طرح بود که معاون درمان وزارت بهداشت به آن اشاره کرد و گفت: قبلاً بسیاری از همراهان بیماران برای گرفتن اقلام دارویی و تجهیزات مورد نیاز بیماران باید به خارج از بیمارستان مراجعه می‌کردند که هم‌اکنون تمامی لوازم و داروهای مورد نیاز بیماران در خود بیمارستان تأمین می‌شود، به گونه‌ای که از اجرای برنامه تاکنون ۱۳٤درصد افزایش دسترسی به اقلام دارویی در بیمارستان‌های دولتی داشته‌ایم و هزینه داروها از طریق سازمان‌های بیمه‌گر اخذ و بیمار تنها فرانشیز را پرداخت می‌کند.

دانشگاه

نشریه‌های دانشجویی دیده‌بان همیشه بیدار جامعه

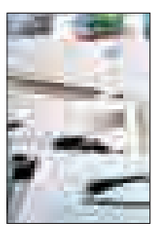

معاون اداره کل فرهنگی و اجتماعی وزارت علوم، تحقیقات و فناوری گفت: نشریه‌های دانشجویی دیده‌بان همیشه بیدار جامعه بوده و رویکرد حق‌طلبانه و فعالیت در چارچوب قانون از رسالت‌های سنگین نشریه‌های دانشجویی است.

به گزارش ایسنا، محمدهادی عسگری افزود: ایجاد فضای مساعد و آزاد برای مشارکت دانشجویان در روند امور دانشگاه‌ها از رویکردهای وزارت علوم، تحقیقات و فناوری، است.

معاون اداره کل فرهنگی و اجتماعی وزارت علوم با اشاره به برگزاری کرسی‌های آزاداندیشی در دانشگاه‌ها اظهار کرد: بحث کرسی‌های آزاداندیشی در دانشگاه‌ها همواره مورد تأکید مقام معظم رهبری است.

عسگری گفت: نشریه‌های دانشجویی در سایه نظام مقدس جمهوری اسلامی هم‌اکنون به بلوغ و بالندگی رسیده‌اند.

نکته

مصرف حتی یکبار "آمفتامین‌ها" اعتیادآور است

مدیرکل آسیب‌های اجتماعی سازمان بهزیستی کشور گفت: حتی یک بار تجربه مصرف موادمخدر و ترکیبات ناشی از "آمفتامین‌ها" تا ۷ یا ۸ سال در بدن باقی می‌ماند و اعتیادآور است؛ لذا باید آگاهی‌ها درست به مردم ارائه شود.

به گزارش ایسنا، فرهاد اقطار افزود: آحاد جامعه باید در قالب سازمان‌های مردمی، تشکل‌ها و انجمن‌ها در امر مقابله با اعتیاد و اجتماعی کردن این مبارزه مشارکت کنند.

اقطار ادامه داد: باید تجربیات و برنامه‌های پیشگیری برای واگذار کردن بحث مقابله با اعتیاد به مردم منتقل شود و دولت نیز در این زمینه حمایت‌های معنوی کند.

وی، با اشاره به اینکه سازمان‌های مردمی مهمترین عنصر در مبارزه با موادمخدر صنعتی و روانگردان‌ها محسوب می‌شوند، گفت: در این راه نباید از مشارکت خیران و نیکوکاران غافل شد، آنان می‌توانند با سرمایه‌گذاری در امر آموزش، پیشگیری و درمان اعتیاد بسیار کمک‌کننده باشند.

بهداشت

هشدار وزیر بهداشت درباره مصرف چیپس و پفک

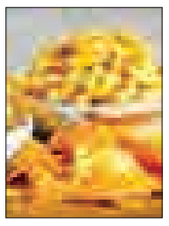

وزیر بهداشت، درمان و آموزش پزشکی در خصوص برخی تبلیغات، تولید تنقلات و سایر کالاهای آسیب‌رسان با تأکید بر اینکه نمی‌توان تولید را متوقف کرد گفت: باید با وضع عوارض، مصرف را کنترل کرد.

به گزارش مهر، سید حسن هاشمی افزود: برخی تنقلات شور مثل چیپس و پفک و یا حتی سوهان و گز هم در برخی موارد در صورتی که توسط کودکان دارای اضافه وزن و افراد مبتلا به پرفشاری و قند مورد استفاده قرار گیرند، آسیب‌های جبران‌ناپذیری را پدید می‌آورند.

وزیر بهداشت، یادآور شد: در خصوص کنترل مصرف این قبیل تنقلات و دیگر کالاهای آسیب‌رسان به نظر می‌رسد باید با برنامه‌ریزی و وضع عوارض دست به اقداماتی زد که در نهایت کاهش مصرف را به دنبال دارد.

وی، با یادآوری اینکه این مسأله با وضع عوارض بر خرده‌فروشی سیگار هم محقق می‌شود تأکید کرد: از این طریق ما می‌توانیم ۱۱ هزار میلیارد به درآمدهای کشور اضافه کنیم.

نیش و نوش

ایسنا: کم‌فروشی پزشکان در ویزیت بیمار اخلاقی نیست

وقتی پول حرف اول‌رو بزنه اخلاق کیلو چنده!

مهر: رئیس سمینار اخلاق در پزشکی بالینی: منشور حقوق پزشکان در دست تدوین است

منشور اخلاقی هم تدوین بشه بد نیستا.

تابناک: سرپرست کمیته امداد: کارآفرینی در حوزه مشاغل خرد حمایت شود

شاید خرده بهش توجه نمی‌کنن!

مهر: ایران دومین کشور دنیا از نظر تعطیلات رسمی

بد بگید تعطیلات کمه!

مهر: انحصار واردات خودرو لغو شد

بعد این خودروهای ایرانی چطور می‌خوان با اینها مواجه شن!

تابناک: نقص فنی در هواپیمای خبرنگاران

نقص فنی اون‌هم برا خبرنگارا! خدا به داد مدیر فرودگاه برسه!

تسنیم: پرآب‌ترین رودخانه کشور شورتر و کم‌رمق‌تر شد

بدون شرح!

تابناک: پیری زودرس گریبانگیر آپارتمان‌ها

شاید به دلیل کیفیتشونه، قدیم‌ها عمر ساختمان‌ها بیشتر بود!

ایسنا: احتمال جیره‌بندی آب در پایتخت

با این اوضاع بارندگی احتمالش هست توی برخی استان‌ها جیره‌بندی آب داشته باشیم!

ایسنا: صیفی‌جات کمی گران شد

توجه کنید کمی نه مقداری!

مهر: بیکاری فارغ‌التحصیلان ۴۲ درصد شد

تازه گفتن ۴/۵ میلیون نفر دیگه هم تو راه هستن!

تسنیم: مشاغل خانگی خرد در کشور رونق می‌گیرد

خوبه این مشاغل هم دیده شدن!

افکار نیوز: درآمد خبرنگاران آزاردهنده است

نشون میده چقدر امنیت شغلی دارن!

خبر

٤٧ میلیون ایرانی تغذیه ناسالم دارند

تغذیه ناسالم زمینه‌ساز بیماری‌های غیرواگیر است و٤٧ میلیون ایرانی تغذیه ناسالم دارند.

معاون بهداشت وزارت بهداشت، درمان و آموزش پزشکی، گفت: مصرف کمتر سبزی، میوه و مصرف زیاد چربی و نمک در افراد به معنای تغذیه ناسالم است.

علی‌اکبر سیاری در گفت‌وگو با ایرنا، بر مصرف ۵ واحد میوه و سبزی در شبانه‌روز تأکید کرد و افزود: باید در زمینه تغذیه سالم و مناسب در کشور فرهنگ‌سازی لازم انجام شود.

وی، سرانه مصرف نمک در کشور را ۱۰ تا ۱۲ گرم اعلام کرد و با بیان اینکه بیشترین میزان نمک در نان و پنیر است، اضافه کرد: علاوه بر این باید میزان مصرف نمک در محصولاتی چون کنسرو، ترشیجات و تنقلات کاهش یابد.

سیاری یادآوری کرد: طبق برآورد سازمان بهداشت جهانی، ایرانی‌ها باید کمتر از ۵ گرم و افراد بالای ۵۰ سال ۳ گرم نمک در روز مصرف کنند.

معاون بهداشت وزارت بهداشت، درمان و آموزش پزشکی همچنین با هشدار نسبت به مصرف نمک‌های تقلبی و غیربهداشتی به‌ویژه نمک دریایی که عوارض خطرناکی برای بدن دارد، بر مصرف نمک‌های یددار و تصفیفه شده تأکید کرد.

وی، مصرف روغن‌های کلزا، زیتون و آفتابگردان را مناسب دانست و توصیه کرد از روغن نباتی جامد، نیمه‌جامد و پالم استفاده نشود؛ زیرا این روغن‌ها منجر به عوارض قلبی و سرطان می‌شوند.

۳۰۰ هزار نفر مبتلا به سرطان در کشور

سیاری با بیان اینکه ۳۰۰ هزار نفر در کشور مبتلا به سرطان هستند، گفت: سالانه ۳۰ هزار نفر بر اثر سرطان فوت و ۹۰ هزار نفر به آمار مبتلایان افزوده می‌شود.

وی، شایع‌ترین نوع سرطان در مردان را سرطان دستگاه گوارش، پوست، پروستات و مثانه و در زنان علاوه بر گوارش، سرطان سینه و دهانه‌رحم بیان کرد و افزود: هزینه داروی بیماران سرطانی در سال ۱۲هزار میلیارد ریال است.

شناسایی ۲۷ هزار مبتلا به ایدز در کشور

سیاری با بیان اینکه ۲۷ هزار بیمار ایدزی در کشور شناسایی شده‌اند، اظهار کرد: برآورد می‌شود ۸۰ تا ۹۰ هزار نفر در کشور مبتلا به این بیماری باشند. وی، بیشترین مبتلایان را مردان و بیشترین انتقال ایدز را تزریقی بیان کرد و گفت: این بیماری از راه آمیزش جنسی هم در حال افزایش است.

سیاری همچنین از کمبود ویتامین "دی" در زنان باردار و کودکان خبر داد و بیان کرد: باید این افراد ماهانه یک داروی ویتامین "دی" ۵۰ هزار مصرف کنند؛ زیرا کمبود آن موجب درد زودرس مفصل می‌شود.

کم‌تحرکی و چاقی سلامتی مردم را تهدید می‌کند

معاون بهداشت وزیر بهداشت، درمان و آموزش پزشکی همچنین از کم‌تحرکی ۱۹ میلیون نفر و اضافه‌وزن و چاقی ۲۵ میلیون نفر در کشور خبر داد.

سیاری گفت: همچنین ۱۰ میلیون نفر از افراد بین سنین ۱۵ تا ٦۳ سالگی مبتلا به فشار خون هستند که سالانه ۸۳ هزار مورد مرگ ناشی از آن گزارش می‌شود.

وی، دلیل عمده مرگ‌ومیرها در کشور را بیماری‌های غیرواگیر بیان کرد و افزود: سکته‌های قلبی و مغزی، بیماری‌های تنفسی و حوادث ترافیکی ٤ دلیل عمده مرگ‌ومیر در کشور هستند.

پیام تاریخ، تمدن و فرهنگ مادستان
The Message Of Madestan's History & Civilization & Culture
روزنامه همدان پیام
۱۰
شنبه ● ۹ اسفندماه ۱۳۹۳ ● شماره ۲۳۰۰
اقتصاد
eghtesad@hamedanpayam.com

مجلس ۳ شیفته می‌شود

مجلس از هفته آینده در ۳ شیفت کاری، بودجه ۹٤ را بررسی می‌کند.عضو هیأت رئیسه مجلس شورای اسلامی گفت: با توجه به اینکه لایحه بودجه سال آینده باید تا پایان سال تصویب شود و برای اجرا از ابتدای سال آینده در اختیار دولت قرار گیرد؛ بنابراین مجلس از هفته آینده در ۳ شیفت کاری لایحه بودجه را بررسی می‌کند.محمدحسین فرهنگی در گفت‌وگو با تسنیم، با اشاره به روند بررسی لایحه بودجه سال ۹٤ کل کشور در مجلس، افزود: برای بررسی لایحه بودجه سال ۹٤ کل کشور در نوبت سوم و در شیفت شب، نیاز به رأی اکثریت نمایندگان مجلس است که پیش‌بینی بنده این است که به دلیل اتمام لایحه بودجه در کمترین زمان ممکن، نمایندگان به آن رأی مثبت خواهند داد و در صحن علنی حضور می‌یابند.

۳۵۰۰ استاندارد ملی در کشور تدوین شد

تعداد استانداردهای ملی تدوین شده امسال کشور به ۳ هزار و ۵۰۰ عنوان رسیده است که نسبت به سال گذشته افزایش ۱۷ درصدی دارد.
رئیس سازمان استاندارد ایران گفت: ۲٦ هزار سند استاندارد ملی در حوزه‌های مختلف کشور تدوین شده که امسال هم ۳ هزار و ۵۰۰ استاندارد ملی تدوین شده است.
به گزارش تسنیم، نیره پیروزبخت افزود: از عوامل پیشرفت کشورهای توسعه‌یافته توجه به مقوله استاندارد است و این امر راه نجات تولید داخلی است.

خبر

تشکیل «وزارت محیط زیست» به‌جای ادغام سازمان با وزارت جهاد کشاورزی

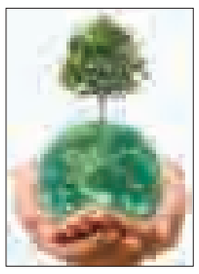

به جای ادغام سازمان محیط زیست با وزارت جهاد کشاورزی باید وزارت «محیط زیست و منابع طبیعی» تشکیل شود.
عضو فراکسیون محیط زیست مجلس شورای اسلامی گفت: فراکسیون محیط زیست مجلس شورای اسلامی با استعفای رئیس سازمان محیط زیست مخالف است؛ زیرا این امر به صلاح نیست. مؤید حسینی‌صدر در گفت‌وگو با تسنیم، با بیان اینکه ابتکار باید در امور و مسائل محیط زیست سرعت‌عمل و جدیت به خرج دهد، گفت: فراکسیون محیط زیست مجلس به جدیت مخالف ادغام سازمان محیط زیست با وزارت جهاد کشاورزی است؛ زیرا باید حتی سازمان‌هایی مانند زمین‌شناسی، هواشناسی زیرنظر این سازمان قرار گیرد و آن تبدیل به وزارتخانه شود.
عضو فراکسیون محیط زیست مجلس افزود: باید به جای سازمان محیط زیست و ادغام آن با وزارت جهاد کشاورزی، وزارتخانه جدیدی تحت عنوان وزارت «محیط زیست و منابع طبیعی» تشکیل شود و به تمام مسائل به‌طور دقیق رسیدگی کند.

مشاغل خانگی خرد در کشور رونق می‌گیرد

وزیر تعاون، کار و رفاه اجتماعی با تأکید بر استفاده بیشتر از استعدادهای اشتغالزایی در مناطق کشور گفت: مشاغل خانگی خرد در کشور رونق می‌گیرد.
به گزارش تسنیم، علی ربیعی افزود: قصد داریم در سال آینده در زمینه افزایش حقوق و دستمزد بازنشستگان گام‌هایی برداریم.
وی، ادامه داد: با تقویت مشاغل خرد و افزایش آموزش‌های سیار در فنی‌وحرفه‌ای می‌خواهیم سهم اشتغال کشور را افزایش دهیم.

افتتاح دفتر اسناد پزشکی بیمه خدمات درمانی نیروهای مسلح استان

فتانه ازانی: نخستین دفتر اسناد پزشکی بیمه نیروهای مسلح استان همدان با حضور جمعی از مسئولان افتتاح شد.
رئیس سازمان بیمه خدمات‌رسانی نیروهای مسلح در مراسم افتتاح این دفتر گفت: سازمان بیمه خدمات درمانی نیروهای مسلح یکی از سازمان‌هایی است که هم بیمه تکمیلی و هم بیمه درمانی گروه هدف را عهده‌دار شده است.
دکتر گودرزی با بیان اینکه در این سازمان به شاغلان نیروهای مسلح، بازنشستگان، بیماران خاص و دیگر طیف نیروهای مسلح بسته‌های حمایتی متفاوت ارائه می‌نمایند، اظهار کرد: نگرش اصلی سازمان بیمه‌ای نیروهای مسلح این است که دغدغه رهبر معظم انقلاب را در خصوص خدمت به این قشر خدوم را مرتفع کند که می‌طلبد برای رسیدن به این هدف بتوانیم برنامه‌های خدماتی را به گروه مورد نظر منتقل کنیم.
وی ادامه داد: در حوزه حمایتی و در خصوص بیماری‌های خاص، سازمان از سال‌های قبل براساس کار کارشناسی در گروه‌های مختلف ۳٤۲ زیر فهرست را تعریف، شناسایی و براساس خصوصیات، بیماران مشمول را در فهرست خدمات قرار داد چنانچه توانست به غیر از بیمه پایه ۳ میلیارد ریال در این حوزه به این افراد پرداخت کند.
رئیس سازمان بیمه خدمات‌رسانی نیروهای مسلح در گزارش عملکرد حوزه جانبازان نیز گفت: خدمت به جانبازان یکی دیگر از وظایف ماست که براساس دستورالعمل سال ۹۱ خدمت به این قشر از بنیاد شهید به سازمان منتقل و اقدامات خوبی در جلب رضایت گروه هدف انجام شد.
طرح «قمر بنی‌هاشم» یکی از طرح‌هایی بود که خدمت به این گروه را هدف قرار داده بود که در این طرح ۱۰۰ درصد تعرفه‌های پزشکی براساس تعرفه سازمان انجام شد و براساس آن هزینه‌های انجام شده به جانبازان پرداخت شد و مجموعاً در سال ۹۲ به غیر از بیمه پایه مبلغ ۱۰ میلیارد ریال از طریق صندوق جانبازان به آنها پرداخت شده است.
وی با بیان اینکه تمهیدات و اولویت‌بندی‌ها موجب موفقیت در کار ما شد، افزود: با تمهیدات، برنامه‌ریزی‌ها و خدمات انجام شده سازمان خدمات درمانی نیروهای مسلح رتبه نخست رضایت‌مندی در سطح سازمان‌های ارائه خدمات درمانی را به خود اختصاص داد.
گودرزی گفت: طرح تحول سلامت که امسال با جدیت دنبال شد، طرح مبارکی بود که امید می‌رود با ادامه همکاری وزارت بهداشت، درمان و علوم پزشکی در سطح کشور و استان بتوانیم شاهد رضایت هر چه بهتر گروه هدف باشیم.

رئیس سازمان بیمه خدمات درمانی نیروهای مسلح ادامه داد: سیاست سازمان از ابتدا بر این امر بنا شده است که صیانت از مباحث مالی را در دستور کار قرار دهد و در کاهش پرداختی از سوی بیمه‌شدگان قدم بردارد، بنابراین لازمه رسیدن به این هدف این است که سازمان بیمه‌گر از دید بیمه‌ای بیرون بیاید و بر روی کیفیت زندگی افراد بیمه‌گذار تأثیر بگذارد.
وی با بیان اینکه گاهی تصور می‌شود که سازمان‌های بیمه نگرش لیستی باید داشته باشند، افزود: خوشبختانه این دید از سازمان خدمات‌درمانی حذف شده و تمام تلاش‌ها برای افزایش کیفیت زندگی است چنانچه با کم کردن عوارض بیماری‌ها، کم کردن هزینه‌ها در دستور کار است تا ضمن تقویت حوزه‌های حمایتی، منابع مالی هم حفظ شود.
گودرزی توجه سازمان نیروهای مسلح به اصل ٤٤ قانون اساسی و چابک کردن بدنه دولت را در سطح وزارت دفاع مورد تأکید قرار داد و گفت: ایجاد دفاتر الکترونیک، دفتر ساتا و همچنین دفتر اسناد پزشکی که کار رسیدگی به هزینه‌های درمانی، کارهای تشخیصی نظارتی را عهده‌دار است براساس این دستورالعمل می‌باشد.
وی از شناسایی افراد دارای صلاحیت برای تصدی مدیریت دفاتر آموزش افراد به کار گرفته شده به میزان هزار و ۵۰۰ نفرساعت اشاره کرد و گفت: خوشبختانه با ایجاد این دفاتر بررسی اسناد پزشکی از دایره کار ادارات خارج و به دفاتر طرف قرارداد واگذار می‌شود تا آنها با آسودگی بیشتر خدمت کنند.
گودرزی از دیگر مزیت ایجاد این دفاتر خبر داد و افزود: هم اینک با ایجاد این دفتر برای ۵ نفر شغل ایجاد شده است که در آینده نیز بیشتر خواهد شد.
در ادامه فرمانده پادگان شهید قهرمان تیپ ۳۱٦ با بیان اینکه خوشبختانه در سال‌های گذشته خدمات خوبی به گروه هدف شده است، گفت: امروز شاهدیم که دفترچه درمانی این عزیزان خدمات بسیار خوبی را شامل شده است و در مراکز درمانی به راحتی مورد پذیرش قرار می‌گیرد.
امیر بیدادی با بیان اینکه در دولت تدبیر و امید توجه به بهداشت در اولویت بوده است، ادامه داد: ما مدیرانی که تحول خوبی را در حوزه سلامت ایجاد کنند خواهانیم؛ زیرا سلامت اصلی‌ترین رکن زندگی است.
وی مدیریت جهادی را از سال‌های گذشته در بین نیروهای مسلح قابل مشهود دانست و اظهار کرد: امروز در حوزه پرداختی‌ها با رضایت خوبی مواجه هستیم.
بیدادی با بیان اینکه سازمان خدمات درمانی نیروهای مسلح با افرادی سروکار دارد که خواسته‌ها و مطالبات زیادی دارند، تأکید کرد: باید در به کارگیری نیروهای شاغل در دفاتر از افرادی استفاده شود که بتوانند رضایت ارباب رجوع را جلب و بهترین خدمات را ارائه کنند.
فرمانده پادگان شهید قهرمان افزود: افتتاح دفتر اسناد پزشکی نیروهای مسلح در تسری امور این قشر کمک شایانی خواهد کرد؛ ضمن اینکه تعهدات و عزم نیروی مسلح در اجرای فرمایش رهبری در خصوص اجرای اصل ٤٤ را راسخ‌تر می‌کند.
وی بیان کرد: ان‌شاءا... با حضور مدیر مجموعه که مدیری توانمند و ارزشی است شاهد برنامه، خدمات و تحولات خوبی در حوزه سلامت مجموعه نیروی مسلح باشیم.
مدیر دفتر خدمات اسناد پزشکی نیروهای مسلح نیز با بیان اینکه پس از کسب افتخار بازنشستگی در نیروهای مسلح، دوباره افتخار خدمت در عرصه دیگری را به این عزیزان داشتم، اظهار کرد: در سال‌هایی که در نمایندگی بیمه کوثر و دفتر ساتا (کبودراهنگ) خدمت کردم تمام هم و غم من تکریم ارباب رجوع بوده است.
مهندس ذبیحا... سلگی افزود: هدف از تأسیس دفاتر اسناد پزشکی نیروهای مسلح تسریع در خدمت، راضایت‌مندی سازمان، مراکز محل قرارداد و در نهایت آسودگی خاطر جامعه هدف یعنی آحاد نیروهای مسلح است که مخاطبان اصلی می‌باشند کار این دفتر همچون کار دفاتر ساتا ولی با کمی تغییر در فاز نخست خدمت به مخاطبان و نیز گسترش امور و کارهای محوله است.
وی ادامه داد: آموزش و انتخاب افراد باتجربه پیش از هر چیز برای ما مهم بود تا خدمت بهتری ارائه شود.
سلگی گفت: در صددیم با گسترش امور و قبول برخی وظایف سازمان، پشتیبانی فنی، باری از دوش سازمان خدمات بیمه‌ای در صدد هستیم تا نیروهای مسلح استان و ساتا برداشته، خدمتگذار باشیم و امور را به نحو شایسته و آنگونه که انتظار دارند با فضل الهی انجام دهیم.
مدیر دفتر اسناد پزشکی همدان از همکاری ادارات و مجموعه‌های همکار برای تأسیس دفتر تقدیر کرد.
وی ادامه داد: این دفاتر براساس سیاستگذاری‌های سازمان نیروهای مسلح و تأمین اجتماعی بنا نهاده شده است تا بدون وقفه حق و حقوق افراد پرداخت شود.
سلگی اظهار امیدواری کرد که با گسترش خدمات این دفاتر، جامعه نیروهای مسلح بیشتر در آسایش و رفاه باشند.
در پایان این مراسم، دفتر این سازمان واقع در میدان فلسطین، جنب هتل خاتم، ساختمان ۱۱۰ افتتاح شد.

بورس

سود سال آینده مخابرات اعلام شد

شرکت مخابرات ایران نخستین پیش‌بینی درآمد هر سهم برای سال ۱۳۹٤ را مبلغ ۵۵۹ ریال به طور خالص پس از کسر مالیات اعلام کرد.
به گزارش ایسنا، با رسیدن فصل پیش‌بینی سود شرکت‌های بورسی، شرکت مخابرات نیز نخستین پیش‌بینی سود سال ۱۳۹٤ را به بورس اعلام کرد. به این ترتیب شرکت اصل چهل‌وچهار مخابرات پیش‌بینی سود هر سهم تلفیقی گروه (پس از کسر سهم اقلیت) برای سال مالی ۱۳۹٤ را مبلغ ۵٦۳ ریال اعلام کرده و سود هر سهم شرکت اصلی را مبلغ ۵۵۹ ریال پیش‌بینی کرده است.
این پیش‌بینی در حالی اعلام می‌شود که این شرکت پیش‌بینی سود هر سهم شرکت اصلی برای سال مالی ۱۳۹۳ را مطابق اطلاعیه اخیر مبلغ ۵۳۵ ریال و سود هر سهم تلفیقی گروه را مبلغ ۵۳۳ ریال اعلام کرده است.
در مفروضات پیش‌بینی درآمد هر سهم اخیر، سود نقدی هر سهم شرکت ارتباطات سیار ایران برای سال مالی ۱۳۹٤ مبلغ ٦ هزار و ۷۷۹ ریال پیش‌بینی شده است که مبلغ فوق با مندرجات اطلاعیه پیش‌بینی درآمد هر سهم شرکت ارتباطات سیار ایران (سود نقدی هر سهم به مبلغ ٦ هزار و ۱۲۷ ریال) مطابقت ندارد.
بر اساس اعلام شرکت، سود نقدی هر سهم پیشنهادی به مجمع عمومی عادی سال مالی ۱۳۹٤ نیز مبلغ ٤۵۵ ریال است.

مشکل بورس با کاهش حجم مبنا حل نمی‌شود

مشکلات بورس با تغییر حجم مبنا حل نمی‌شود و شرایط کنونی بازار سرمایه نشان از واقعیت اقتصاد کشور دارد.
یک کارشناس بازار سرمایه گفت: ابزار حجم مبنا در زمان ریاست عبده تبریزی بر بورس و برای کنترل نوسانات و هیجانات وارد شده به بازار سهام طراحی و اجرایی شد که این ابزار تنها مختص بورس در کشور ماست.
علیرضا عسگری مارانی در گفت‌وگو با تسنیم افزود: آن چیزی که در بورس‌های دنیا در خصوص حجم مبنا اجرایی می‌شود قیمت باز و بسته شدن سهام شرکت‌ها بر مبنای ۱۵ دقیقه پایانی معاملات است که بر اساس برآورد تقاضاهای موجود در این دقایق، میانگین گرفته می‌شود و حجم مبنا را تشکیل می‌دهد، بنابراین آنچه در زمینه حجم مبنا در کشور ما اتفاق می‌افتد متفاوت از سایر کشورهاست.
وی با اشاره به اینکه یکی از مشکلات بورس ما همخوان نبودن قیمت باز و بسته شدن نمادهای بورسی است گفت: باید عدد ٤ و ۵ درصدی حجم مبنا برای شرکت‌ها در بورس و فرابورس را نیز مانند سایر بورس‌های دنیا افزایش دهیم.
عسگری مارانی افزود: در مجموع تصمیم اخیر هیأت مدیره سازمان بورس در خصوص حجم مبنا اقدام موقتی است که ممکن است اثر یکی دو روزه و کوتاه مدت داشته باشد، اما دوباره کلیت بازار به روال قبلی خود بازمی‌گردد.
این کارشناس بازار سرمایه با تأکید بر اینکه مشکلات بازار سرمایه ما با تغییر حجم مبنا حل نمی‌شود
بیان کرد: شرایط کنونی بازار سرمایه نشان از وضعیت و واقعیت اقتصاد کشور دارد و برای بهبود شرایط بورس، دولت باید سیاست‌های خود را در زمینه‌های مختلف از جمله بالا بردن تعرفه واردات، تشویق صنایع داخلی و بهبود وضعیت حمل‌ونقل مورد توجه قرار دهد و تا زمانی که وضعیت تولید در کشور ما اینگونه است نباید انتظار بهبود شرایط بورس را داشت.
وی با بیان اینکه تا زمانی که دولت برای گذراندن امور خود دست در جیب شرکت‌ها می‌کند، اوضاع تولید و بورس ما بهبود نخواهد یافت اذعان داشت: چگونگی تعامل دولت و مجلس به‌ویژه در خصوص مسائل مربوط به لایحه بودجه سال آینده بسیار مهم است و نباید هر روز از مجلس موضوعی متفاوت در خصوص قوانین شنیده شود.
عسگری مارانی با اشاره به اینکه تغییر دائمی قوانین به تولید در کشور ضربه می‌زند، گفت: مجلس باید قوانینی را تصویب کند که دولت از پس اجرای آن بربیاید و به بنگاه‌های تولیدی نیز فشاری وارد نشود.
وی بیان کرد: در شرایطی که نرخ سود بانکی در کشور ۲۲ درصد به صورت روزشمار و بدون مالیات است چگونه می‌توان انتظار بهبود شرایط بورس را انتظار داشت.
این کارشناس بازار سرمایه با بیان اینکه دولت نیز برای اجرای تصمیات خود باید با قاطعیت اقدام کند گفت: به عنوان مثال یکی از بحث‌هایی که دولت تنها آن را عنوان می‌کند، موضوع قطع کردن یارانه پردرآمدهاست که باید این کار را با قاطعیت عملی کرده و نباید این دست و آن دست کند.
وی در پایان گفت: اقداماتی مانند بالا رفتن تعرفه واردات، قطع یارانه ثروتمندان، حمایت از تولید و صنعت، حمایت از بخش‌های تولیدی و خصوصی، حمایت از صادرات بدون قید و شرط و نیز از بین بردن ریسک سیستماتیک برای بنگاه‌ها از جمله مواردی است که به رونق تولید، بورس و اقتصاد کشور کمک خواهد کرد.

مفقودی
کارت دانشجویی مهدی جعفری فرزند قاسم به شماره شناسنامه ۳۹۲۰۱۸٦۷۳۷ رشته مهندسی عمران دانشگاه بوعلی‌سینا به شماره دانشجویی ۸۸۱۲۱۵۴۰۱۰ مفقود گردیده و از درجه اعتبار ساقط می‌باشد.

پیام تاریخ، تمدن و فرهنگ مادستان
The Message Of Madestan's History & Civilization & Culture
روزنامه همدان پیام
۱۱
شنبه ● ۹ اسفندماه ۱۳۹۳ ● شماره ۲۳۰۰
ورزشی
varzesh@hamedanpayam.com

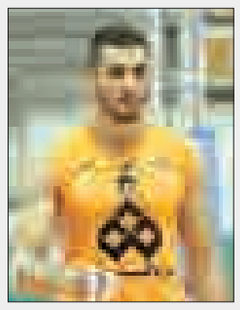

تشکری و رفقا در جمع ٤ تیم برتر لیگ

تیم میزان خراسان که در ترکیب خود از آرمین تشکری، سرعتی‌زن همدانی تیم ملی والیبال بهره می‌برد به جمع ٤ تیم برتر لیگ راه یافته است و در این مرحله باید به مصاف تیم قدرتمند شهرداری ارومیه برود.

٤ تیم میزان خراسان، پیکان تهران، شهرداری ارومیه و شهرداری تبریز موفق به صعود به مرحله نیمه‌نهایی لیگ برتر باشگاه‌های کشور شده‌اند و در این مرحله میزان با شهرداری ارومیه رقابت می‌کند و شهرداری تبریز نیز به مصاف پیکان مدعی اصلی قهرمانی خواهد رفت.

تیم میزان که در این فصل در ترکیب خود از نفراتی چون آرمین تشکری، عادل غلامی و فرهاد ظریف بهره می‌برد با اقتدار به این مرحله رسیده است و حالا برای رسیدن به فینال لیگ برتر باشگاه‌های کشور حریف پرآوازه‌ای به نام شهرداری ارومیه را مقابل خود می‌بینند.

میزبان امسال بازی‌های بسیار منسجمی به منصه ظهور گذاشته و در این موفقیت نقش نفرات ملی‌پوش این تیم، چون تشکری بی‌بدیل بوده است. تشکری سال گذشته همراه با تیم باریچ‌اسانس کاشان در لیگ برتر باشگاه‌های کشور حضور یافت، اما با این تیم به توفیق چندانی دست نیافت.

حالا سرعتی‌زن همدانی تیم ملی با میزان خراسان روزهای خوبی را تجربه می‌کند و به گفته سرمربی این تیم، نماینده مشهد یکی از شانس‌های اصلی کسب عنوان قهرمانی به شمار می‌رود.

خبر

حریفان پاس در مرحله نهایی لیگ یک هندبال را بشناسید

حریفان تیم پاس همدان در مرحله نهایی لیگ دسته یک هندبال باشگاه‌های کشور مشخص شدند.

رئیس هیأت هندبال استان همدان در این خصوص گفت: با پایان یافتن مرحله گروهی مسابقات، تیم‌های پدافند تهران و پاس همدان از گروه غرب و تیم‌های رفاهی تفریحی کاشان و فیروزآباد فارس از گروه شرق به دیدارهای نهایی صعود کردند.

مجید مشایخی‌پور اظهار کرد: مرحله نهایی مسابقات قرار است از سه‌شنبه آغاز شود و تیم‌ها به صورت رفت و برگشت با هم رقابت می‌کنند.

وی بیان کرد: در هفته نخست این رقابت‌ها تیم پاس همدان میزبان رفاهی تفریحی کاشان و فیروزآباد فارس نیز میهمان پدافند تهران است.

مشایخی‌پور با بیان اینکه تا پایان امسال دور رفت این مرحله از مسابقات به اتمام خواهد رسید، افزود: ۲ تیم برتر این دوره از مسابقات به لیگ برتر هندبال کشور صعود می‌کنند.

وی در پایان یادآور شد: در تلاش هستیم تا ضمن رایزنی با مسئولان فدراسیون، شمار تیم‌های صعود کننده را به ۳ تیم برسانیم.

گفتنی است؛ تیم پاس همدان در مرحله گروهی این دوره از مسابقات به عنوان تیم اول گروه غرب به مرحله نهایی صعود کرد. تیم هندبال همدان با بازیکنان و کادر فنی بومی تحت عنوان پاس همدان در رقابت‌های لیگ دسته یک کشور شرکت دارد.

پاسی‌ها در صورت صعود به لیگ برتر نخستین تیم تاریخ ورزش همدان هستند که در لیگ برتر هندبال باشگاه‌های کشور حضور می‌یابند.

هنوز مثل بقیه رقبا شانس صعود داریم

مدیرعامل باشگاه فرهنگی ورزشی پاس همدان گفت: همه تیم‌های بالای جدول از جمله پاس شانس صعود به لیگ برتر را دارند و نتایج هفته‌های اخیر نشان داد که هیچ تیمی حاشیه امنیت ندارد.

بهرام یدی افزود: برخی تصور کرده‌اند که تیم پاس با شکست مقابل سیاه‌جامگان شانس صعود را از دست داده است در حالی که امتیاز تیم های بالای جدول بسیار نزدیک است و با یک برد و باخت باز هم شاهد تغییرات خواهیم بود.

وی اظهار کرد: تیم پاس بدون توجه به اتفاقات ایجاد شده، بر روی بازی‌های آتی تمرکز دارد تا بتوانیم با کسب پیروزی شرایط را تغییر دهیم.

وی با بیان اینکه نباید بازیکنان خود را از پیش برنده بدانند گفت: در بازی مقابل سیاه‌جامگان تصور بر برد بود در حالی که فوتبال آبستن حوادث بسیار است و همگان مشاهده کردند که در تمام دقایق پاس حمله داشت اما سیاه‌جامگان به پیروزی رسید.

یدی خاطرنشان کرد: این شکست موجب می‌شود تا اعضای تیم با دقت بیشتری به دنبال کسب پیروزی باشند و هیچ حریفی را دست کم نگیرند.

مدیرعامل باشگاه پاس همدان افزود: ۲ بازی سخت خارج از خانه پیش‌رو داریم که هدف کسب پیروزی است و امیدوارم در این مسیر سخت، مسئولان تیم را تنها نگذارند.

وی در خصوص برخی حاشیه‌سازی‌ها علیه مجموعه باشگاه پاس گفت: برای ما مهم موفقیت تیم پاس است و توجهی به حواشی نخواهیم داشت.

گفتنی است؛ تیم پاس هم‌اکنون با ٢٦ امتیاز در رتبه چهارم جدول رده بندی گروه دوم لیگ دسته یک فوتبال کشور قرار دارد.

اردوی تیم ملی جودوی بانوان در انحصار همدانی‌ها

رئیس هیأت جودوی استان همدان گفت: ۲۸ جودوکار به اردوی تیم ملی جودوی بانوان دعوت شدند.

جلال نصرپور افزود: دور جدید اردوی آمادگی تیم ملی بانوان با دعوت از ۲۸ جودوکار در سالن شهید کبکانیان تهران برگزار می‌شود.

وی ادامه داد: دور جدید اردوی آمادگی تیم ملی بانوان جودو و کوراش با حضور نفرات اول تا سوم هر وزن در رقابت‌های قهرمانی کشور بزرگسالان یزد، از ١٤ اسفندماه در سالن شهید کبکانیان تهران آغاز می‌شود و تا ۲۱ اسفندماه ادامه خواهد داشت.

نصرپور در ادامه با بیان اینکه همدان دارای ۵ نماینده در این اردوی آماده‌سازی است، خاطرنشان کرد: آذر کولیوند، مبینا عزیزی، زینب جلالوند، صبا کرمعلی و فاطمه آقاجانی نفرات دعوت شده از استان همدان به این مرحله از اردو هستند.

وی در پایان گفت: در سال‌های اخیر جودوی بانوان همدان پیشرفت‌های بسیار خوبی داشته است و همواره در اردوهای تیم ملی شاهد حضور نفرات متعددی از استان بوده‌ایم.

گفتنی است؛ رقیه مختاری‌فرد از آذربایجان شرقی، سارا نورالهی و آزاده چوبدار از اصفهان، نسیم محمدی، ناهید پیرهادی و محدثه خویشوند از البرز، معصومه خسروی از تهران، زهرا نادری از چهارمحال و بختیاری، دینا دهنوی و تکتم بیدل از خراسان رضوی، دنیا آقایی از سمنان، طاهره آذرپیوند از کهگلویه و بویراحمد، زهرا پرتانیان از کرمان، سحر چغلوند، لیلا چغلوند، فاطمه حیدری، معصومه جعفری، غزل یغما، شیما یارچگینی، الهام بهرامی، سپیده میرزایی از لرستان، فاطمه برمکی و مونا اصغری از مازندران دیگر بازیکنانی هستند که برای حضور در اردوی تیم ملی جودو و کوراش دعوت شده‌اند.

وقتی تب فوتبال در زمین‌های خاکی داغ می‌شود

محلات نردبان ترقی ورزش قهرمانی

فوتبال در دنیا حرف اول و آخر را می‌زند، بی‌اندازه محبوب است و پرطرفدار و کمتر کسی می‌تواند این ادعای نگارنده را انکار کند، اما شاید باشند افرادی که ذهن خود را خیلی کم مشغول به این سؤال کرده باشند که چرا فوتبال تا این حد جذاب و پرمخاطب است؟

غیرقابل پیش‌بینی بودن مسابقات، تعصبات منطقه‌ای و ملی، تفکیک‌های فردی، مبارزه مدرن، تأثیرگذاری اجتماعی این ورزش و خیلی دیگر از چیزها که می‌توانند در صف این موارد قرار گیرند همگی در جذابیت چمن، توپ و مستطیل سبز تأثیرگذار است. اینها را که کنار بگذاریم عامل مهم دیگری در جذابیت این ورزش آن‌هم در سطوح پایین‌تر نقش بی‌بدیلی ایفا خواهد کرد.

عاملی به نام هزینه‌های نه چندان زیاد!

اگرچه امروز پول‌های هنگفتی در فوتبال جابجا می‌شود و گردش مالی در این ورزش سر به فلک کشیده است اما در سطوح پایین‌تر و بخصوص در ورزش محلات، فوتبال با هزینه‌های کم، حساسیت را به اوج می‌رساند و در حد کارستان کارها می‌کند! جذابیت در فوتبال زمان و مکان نمی‌شناسد. از داربی‌های بزرگ دنیا در "دلامادونینا" در ایتالیا یا "ال‌کلاسیکو" در اسپانیا بگیرید تا زمین‌های خاکی کشورمان! از همان هیجانات و کری‌های داربی‌ها بگیرید تا به قول امروزی‌ها کل‌کل‌های محله‌ای تیم‌ها!

آری؛ جذابیت در این فوتبال تمامی ندارد و به مکان خاصی هم اطلاق نمی‌شود. طبیعی است که در اروپا و در لیگ‌های بزرگ دنیا فوتبال طرفداران زیادی داشته باشد، اما به جرأت می‌توان گفت که فوتبال در همه جای دنیا رواج دارد و بسیاری از کوچه‌های زمین خاکی کشورها به مثابه مستطیل سبز است!

در همین کشور ما یا نه در همین استان خودمان فوتبال محلات همواره تب این رشته ورزشی را داغ کرده و حساسیت‌ها در لیگ محلات به اوج خود رسیده است. لزوماً نباید بازی‌ها پخش زنده شود و همه‌جای دنیا پا به توپ شدن فوتبالیست‌ها را نظاره کنند. فوتبال دوستانه هم که باشد، بدون طرفدار هم که باشد، حتی برای ۲۲ بازیکن حاضر در زمین حیاتی تلقی می‌شود و پیروزی در آن از نان شب واجب‌تر!

بماند که در محلات همدان قانون خودبرتربینی حکم‌فرمایی می‌کند و تیم‌ها همیشه تشنه پیروزی هستند. امسال مثل همیشه لیگ محلات همدان با طراوت خاصی پیگیری شد و حتی رقابت ۹۰ تیم در این لیگ به قدری هیجان‌انگیز بود که مشاهده شد برخی از بازیکنان تیم‌های لیگ دسته ۳ و باشگاهی راغب به حضور در تیم‌های لیگ محلات بودند.

اگر نامی از فوتبال محلات برده شود بدون تردید همدان یکی از استان‌هایی است که می‌تواند قدعلم کرده و خود را یکی از موفق‌ترین مراکز برگزاری این لیگ معرفی کند؛ لیگ محلاتی که جمعه‌های فوتبالی همدان را داغ می‌کند.

اما عملکرد قابل قبول شهرداری، شورای شهر و سازمان فرهنگی ورزشی شهرداری همدان در فوتبال، این انگیزه را ایجاد کرد تا لیگ محلات علاوه بر فوتبال به سایر رشته‌ها هم تزریق شود و امسال شاهد بودیم که کشتی این ورزش پرمدال و باسابقه هم در همدان صاحب لیگ محلات شد.

نکته جالب اینکه شورای شهر و سازمان فرهنگی ورزشی شهرداری همدان در برنامه‌های کاری خود، راه‌اندازی لیگ محلات در رشته‌های والیبال، بسکتبال و همچنین لیگ محلات بانوان را هم تدارک دیده‌اند.

رئیس هیأت مدیره سازمان فرهنگی ورزشی شهرداری همدان درخصوص وضعیت ورزش محلات به خبرنگار ورزشی همدان‌پیام گفت: عملکرد قابل قبول سازمان به کمک شورای شهر همدان در لیگ فوتبال محلات همدان امسال ما را بر آن داشت تا در کشتی نیز اقدام به برگزاری لیگ محلات کنیم.

محمدرضا بیاناتی اظهار کرد: در این موضوع تردیدی نیست که عامل موفقیت و زنده ماندن ورزش در همدان شهرداری بوده و حمایت‌های مالی و معنوی شهرداری در ورزش حرفه‌ای و قهرمانی در سال‌های اخیر کم نبوده است اما باید توجه کرد که سیاست اصلی شهرداری و شورای شهر پرداختن به ورزش همگانی و محلات است.

معاون فرهنگی، اجتماعی و گردشگری شهرداری همدان بیان کرد: اعضای هیأت مدیره سازمان فرهنگی ورزشی شهرداری همدان خاک خورده ورزش هستند و باشگاه شهرداری همدان یکی از قدیمی‌ترین و موفق‌ترین باشگاه‌های کشور محسوب می‌شود.

بیاناتی با اشاره به راه‌اندازی لیگ محلات کشتی تأکید کرد: راه‌اندازی لیگ محلات در رشته ورزشی کشتی از یک سو موجب احیای این رشته ورزشی و از یک سو موجب شکوفایی استعدادهای خوبی می‌شود که در حواشی شهر همدان نهفته است.

وی با بیان اینکه لیگ محلات فوتبال هیجانی وصف‌ناپذیر در میان جوانان ایجاد کرده است، یادآور شد: در غرب کشور، استانی مثل همدان در برگزاری لیگ محلات فوتبال موفق نبوده و به جرأت می‌توان گفت که در غرب کشور در برگزاری لیگ محلات فوتبال نمونه هستیم.

معاون فرهنگی، اجتماعی و گردشگری شهرداری همدان درباره امکانات نرم‌افزاری و سخت‌افزاری لیگ محلات فوتبال همدان اظهار کرد: مشخصات بازیکنان شاغل در محلات در یک نرم‌افزار بخصوص برای نخستین‌بار در کشور ثبت شد. در این نرم‌افزار مشخصات فردی بازیکن ثبت می‌شود و خیلی راحت می‌توان بیوگرافی یک بازیکن را از میان ۲ هزار و ۵۰۰ نفر بیرون کشید.

بیاناتی در پایان در پاسخ به این سؤال که چرا ورود شهرداری همدان به تیم‌داری در عرصه قهرمانی مقطعی است؟ ادامه داد: تابع سیاستگذاری شورای شهر و شهرداری هستیم، یکسال سیاست بر این است که شهرداری در والیبال تیم‌داری کند و یکسال سیاست بر این است که تیم‌داری در دسته‌های پایین‌تر باشد.

پاس با ۲ غایب به عوارضی شهرداری تبریز رسید

خط دفاع پاشنه آشیل تیم مهابادی

تیم فوتبال پاس همدان پس از شکست خانگی برابر تیم سیاه‌جامگان، عصر فردا در رقابتی سرنوشت‌ساز برابر شهرداری تبریز قرار می‌گیرد، رقابتی که اگر با پیروزی نماینده همدان توأم نباشد به احتمال بسیار زیاد حکم به دوری شاگردان مهابادی از لیگ برتر باشگاه‌های کشور خواهد داد.

سفیدپوشان همدانی تا پایان سال ۳ بازی فینال‌گونه پیش روی خود می‌بینند و اگر می‌خواهند در کورس مدعیان باقی بمانند حداقل از این ۳ بازی باید ۷ امتیاز به حساب خود واریز کنند. اتفاقی که اگرچه سخت به نظر می‌رسد اما با توانایی‌هایی که از تیم این فصل مهابادی سراغ داریم دور دست نخواهد بود.

شهرداری تبریز نخستین حریف پاس همدان برای ماندن در کورس مدعیان صعود به لیگ برتر باشگاه‌های کشور است. تیمی که با هدایت خداداد عزیزی در بازی‌های قبل فوتبال زیبایی به منصه ظهور گذاشته و در نتیجه‌گیری هم نمره قابل قبولی گرفته است.

با این حال داوود مهابادی اگر می‌خواهد لیگ یک روی تیمش همچنان به عنوان یک مدعی حساب باز کند باید از این بازی سربلند بیرون آمده و ۳ امتیاز کامل بازی را کسب کند. چیزی که با توجه به غیبت ۲ مهره تأثیرگذار پاسی‌ها در خط دفاعی کار آسانی به نظر نمی‌رسد.

این روزها برخلاف نیم فصل نخست لیگ دسته یک که مدافعان پاس عملکرد پسندیده‌ای به نمایش گذاشتند خط دفاعی به پاشنه آشیل تیم تبدیل شده و مهابادی بیش از هر زمانی تمرکز خود را به سازمان تدافعی تیمش معطوف کرده است.

در بازی قبلی نادر هوشیار، مدافع سمت چپ پاسی‌ها از زمین بازی اخراج شد تا برای بازی فردا علاوه بر صادق کرمی، کاپیتان تیم، این بازیکن چپ‌پا هم نتواند پاسی‌ها را همراهی کند.

هوشیار راحت‌تر از حد تصور در بازی مقابل سیاه‌جامگان اخراج شد تا پاسی‌ها در خط دفاع با مشکل مواجه شوند. بدتر اینکه محرومیت نادر هوشیار به یک بازی ختم نمی‌شود؛ زیرا این بازیکن به دلیل محرومیتی که در نیم فصل نخست به خاطر ۳ اخطاره شدن داشت، علاوه بر محرومیت در بازی فردا برابر شهرداری به دلیل اخراج در دیدار قبلی مقابل سیاه‌جامگان، حالا بازی برابر نفت آبادان را هم از دست داده است.

غیبت نادر هوشیار در این ۲ بازی به گونه‌ای است که پاسی‌ها ۲ مسابقه حساس و سرنوشت‌ساز را پیش رو دارند.

پیشخوان

۱ قضاوت داور همدانی در مسابقات تکواندوی انتخابی تیم ملی

بانوی همدانی مسابقات تکواندوی انتخابی تیم ملی نونهالان را سوت خواهد زد.

گزارش روابط عمومی اداره کل ورزش‌وجوانان استان همدان، مرحله سوم مسابقات انتخابی تیم ملی نونهالان و نوجوانان به مسابقات تیم ملی پومسه نونهالان امروز به میزبانی تهران در خانه تکواندو برگزار می‌شود و داور همدانی برای قضاوت در این مسابقات دعوت شده است.

۲ طباطبایی سرپرست فدراسیون وزنه‌برداری شد

مدیر مجموعه شهید کشوری به عنوان سرپرست فدراسیون وزنه‌برداری انتخاب شد.

به گزارش ایسنا، با پایان دوره ریاست حسین رضازاده در فدراسیون وزنه‌برداری، وزارت ورزش تا زمان مجمع انتخاباتی این فدراسیون برای وزنه‌برداری سرپرست تعیین کرد.

بر این اساس محمود گودرزی، سید حسن طباطبایی، مدیر مجموعه شهید کشوری را به عنوان سرپرست وزنه‌برداری انتخاب کرد.

برای مجمع انتخاباتی فدراسیون وزنه‌برداری ۱۰ نفر کاندیدا شده‌اند که حسین رضازاده، علی مرادی، کورش باقری، احمد سعادتمند و منوچهر رضاخانی (رئیس فعلی هیأت وزنه‌برداری همدان) از شاخص‌ترین چهره‌ها هستند.

۳ پورعلی گنجی امروز به چین می‌رود

مدافع تیم ملی امروز برای امضای قرارداد خود با تیم تیانجین چین به این کشور سفر می‌کند.

به گزارش ایسنا، مرتضی پورعلی گنجی، مدافع تیم ملی پس از انجام مذاکرات نهایی با مسئولان باشگاه تیانجین چین و تفاهم با باشگاه نفت بر سر مبلغ دریافتی از حق انتقال خود، امروز برای امضای قرارداد با باشگاه چینی عازم این کشور خواهد شد.

هدایت تیم تیانجین بر عهده «آری‌هان»، سرمربی نامدار هلندی است.

۴ پرسپولیس مقتدرترین تیم هفته نخست جام باشگاه‌ها

تیم فوتبال پرسپولیس با برتری ۳ گل مقابل لخویا بهترین عملکرد را در هفته نخست لیگ قهرمانان آسیا به نام خود ثبت کرد. به گزارش مهر، هفته نخست مرحله گروهی لیگ قهرمانان آسیا روزهای سه‌شنبه و چهارشنبه برگزار شد که ۳۲ تیم در ۸ گروه ٤ تیمی به رقابت پرداختند. نمایندگان ایران در آغاز این پیکارها یک پیروزی، یک تساوی و ۲ شکست را کسب کردند تا عملکرد تقریباً ضعیفی را از خود برجای بگذارند. در میان نمایندگان ایران، سرخ‌پوشان پایتخت عملکرد درخشانی را از خود مقابل لخویای صدرنشین لیگ ستارگان قطر به دست آوردند و با ۳ گل پیروز شدند.

۵ بازیکن مشهور ایتالیا به حبس محکوم شد

کاپیتان پیشین تیم ملی فوتبال ایتالیا به دلیل شکستن پلمب خانه‌اش ۱۰ ماه زندانی می‌شود. به گزارش فارس، پس از تحقیقات پلیس مشخص شد که فابیو کاناوارو میزان دارایی‌هایش را کمتر از آنچه بوده گزارش کرده تا مالیات کمتری بپردازد.

او که به همراه تیم ملی فوتبال ایتالیا موفق شده است عنوان قهرمانی در جام جهانی ۲۰۰٦ را کسب کند و اکنون نیز سرمربی باشگاه گوانگژو اورگرند چین است، در حال حاضر یک میلیون مالیات پرداخت نشده دارد. این مالیات‌های پرداخت نشده در بین سال‌های ۲۰۰۵ تا ۲۰۱۰ بوده‌اند. «کاناوارو» ٤١ ساله در آن دوران در باشگاه‌های یوونتوس و رئال مادرید توپ می‌زد.

خبر

قایقرانی همدان در سالی که گذشت

قایقرانی همدان با مدال‌آوری آرزو حکیمی، ورزشکار شایسته استان در هفدهمین دوره بازی‌های آسیایی اینچئون کره‌جنوبی سال درخشانی را پشت سرگذاشت.

سال ۸۹ بود که هیأت قایقرانی همدان راه‌اندازی شد و از همان آغاز دستگاه ورزش تصمیم گرفت با تعامل خوب با اداراتی چون آب و فاضلاب و آب‌منطقه‌ای مسیر را برای موفقیت پاروزنان همدانی فراهم و هموار کند.

اما پس از تأسیس هیأت قایقرانی یک تصمیم بسیار خوب گرفته شد و با این تصمیم نسرین عابدین‌فیروز، مربی نوشهری و خوش‌فکر قایقرانی کشور به همدان فراخوانده شد تا استعدادیابی قایقرانان همدانی بیشتر از سوی او صورت گیرد و امروز اگر بگوییم بخش زیادی از موفقیت‌های به دست آمده، قایقرانی همدان مرهون زحمات این مربی است چیزی به گزاف نگفته‌ایم.

قایقرانی همدان خیلی زود جای خود را نه تنها در میان هیأت‌های ورزشی همدان بلکه در کشور و حتی دنیا باز کرد و خیلی زود ورزشکاران قایقران همدان دایره فعالیت خود را گسترده و در دنیا برای خود نامی دست و پا کردند.

از سال ۹۰ به بعد همدان همیشه به عنوان یک مدعی در قایقرانی قد علم کرد و در مسابقاتی چون لیگ‌های برتر و همچنین قهرمانی کشور، ورزشکاران همدانی را همیشه روی سکو دیده‌ایم.

محمد ولدی و نرگس خدابنده‌لویی در آن سال با حضور در رقابت‌های قهرمانی جوانان جهان در آلمان و کسب چند مدال این واقعیت را به اثبات رساندند که قایقرانی همدان یکی از قطب‌های اصلی کشور محسوب می‌شود.

اما این موفقیت، پایان کار قایقرانی همدان نبود و ظهور آرزو حکیمی به سرآغاز فصلی تازه در این رشته ورزشی منجر شد. دختری که همیشه با خود این افتخار را به همراه خواهد داشت که نخستین حضور یک دانش‌آموز ورزشکار در بازی‌های المپیک پس از انقلاب شکوهمند اسلامی به او تعلق دارد و تکرارنشدنی است.

آرزو حکیمی و نرگس خدابنده‌لویی، ۲ قایقرانی بودند که زیر نظر نسرین عابدین‌فیروز، مربی نوشهری همدان خیلی زود پله‌های ترقی را طی کرده و گوی سبقت را از سایر ورزشکاران همدان و کشور ربودند.

حکیمی در ویترین افتخارات خود آنقدر مقام و عنوان دارد که اگر بخواهیم از آنها سخن به میان آوریم، بدون تردید از حوصله خارج خواهد بود، اما نباید فراموش کرد با تکیه بر همین عناوین است که حالا قایقرانان دنیا روی حکیمی حساب ویژه‌ای باز کرده‌اند.

حکیمی ۱۹ ساله در چند سال اخیر همواره پای ثابت اردوهای تیم ملی بوده و در رقابت‌های درون اردویی، قهرمانی کشور و لیگ برتر بدون رقیب پارو زده است.

او تنها با ۱۷ سال سن در المپیک حاضر شد و امروز با اینکه تنها ۱۹ سال سن دارد، افتخار کسب مدال برنز در مهمترین رویداد ورزشی قاره کهن را به خود اختصاص داده است.

تنها مسابقات معتبری که آرزو حکیمی در آن شرکت نکرده بود، بازی‌های آسیایی بود که این افتخار هم به ویترین افتخاراتش اضافه شد و او حتی در این رقابت‌ها روی سکو رفت تا قایقرانی همدان با این همه ظرفیت به آرزوهایش برسد.

این آرزو زمانی شیرین‌تر شد و رنگ واقعیت به خود گرفت که حکیمی نخستین مدال ورزشکاران همدانی حاضر در بازی‌های آسیایی را کسب کرد تا سهم استان همدان در موفقیت‌های کاروان ورزشی کشورمان مثل دوره قبل بازی‌ها پررنگ باشد.

با کسب مدال برنز در شهریورماه امسال در بازی‌های آسیایی افتخاری بزرگ به قایقرانی همدان تعلق گرفت و این عنوان تا ابد در ویترین افتخارات این هیأت ورزشی خواهد درخشید.

کسب این مدال مهمترین اتفاق برای قایقرانی همدان در سال ۹۳ بود. اگرچه مثل همیشه همدان در این سال با تکیه بر نفرات مستعد در میادین کشوری و لیگ برتر درخشان ظاهر شد، اما مدال آسیایی حکیمی به چیزی فراتر از یک موفقیت تعبیر شد.

البته امسال از یک جهت برای همدانی‌ها در این رشته آبی سال خوبی نبود. کمبود بودجه سبب شد تا دختران قایقران همدانی از حضور در لیگ برتر با تیمی از استان محروم شده و برای پارو زدن تیم‌هایی چون دانشگاه آزاد و بسیج را انتخاب کنند.

اتفاقی که برای این ورزش المپیکی به هیچ وجه خوب نبود و امید است که در سال‌های بعد با تخصیص بودجه‌ای مناسب همدان بتواند با ستاره‌هایی که در اختیار دارد در لیگ برتر تیم‌داری کند.

در مجموع می‌توان به عملکرد قایقرانی همدان در سالی که گذشت نمره قبولی داد. رشته‌ای که در اردیبهشت‌ماه سال ۹۳ با برگزاری مجمع انتخاباتی حکم به ابقای ٤ساله محمد ضروری در سمت ریاست این هیأت ورزشی داد.

درخشان:

در دیدار مقابل بنیادکار ازبکستان به دنبال برد هستیم

سرمربی تیم پرسپولیس درباره دیدار برابر بنیاد کار ازبکستان در مرحله گروهی لیگ قهرمانان آسیا که در آینده نزدیک برگزار می‌شود، گفت: به دنبال ارائه یک بازی بسیار خوب با نتیجه برد هستیم.

به گزارش ایرنا، حمید درخشان روز پنج‌شنبه در آیین نخستین دوره فارغ‌التحصیلی فرهیختگان مرکز آموزش علمی کاربردی پرسپولیس در جمع خبرنگاران افزود: بازیکنان، بازی بسیار خوبی را در دیدار برابر لخویا در روز سه‌شنبه به نمایش گذاشتند.

درخشان درباره دیدار پرسپولیس با بنیاد کار ازبکستان بیان کرد: بنیاد کار تیم خوبی است و قرار است دیدار بنیاد کار مقابل النصرعربستان را مورد تحلیل قرار دهیم.

روزنامه اجتماعی، سیاسی، فرهنگی، اقتصادی

The Message Of Madestan's History & Civilization & Culture

روزنامه همدان پیام

www.HamedanPayam.com

پیام تاریخ تمدن و فرهنگ مادستان

● شنبه ● ۹ اسفندماه ۱۳۹۳ ● ۹ جمادی‌الاولی ۱۴۳۶ ● ۲۸ فوریه ۲۰۱۵ ● سال دهم ● شماره ۲۳۰۰

روزنامه صبح استان

صاحب امتیاز و مدیر مسئول: نصرت ا... طاقتی احسن
سردبیر: یدا... طاقتی احسن
نشانی: همدان، ابتدای خیابان مهدیه، روبروی دبیرستان شریعتی ساختمان پیام
صندوق پستی: ۶۶۶ - ۶۵۱۵۵
تلفن: ۳۸۲۶۴۴۳۳ - ۰۸۱(ویژه) نمابر: ۳۸۲۷۹۰۱۳-۰۸۱
سردبیر: ۰۹۱۸۳۱۵۱۴۳۷ آگهی: ۳۸۲۶۴۴۳۳-۰۸۱
لیتوگرافی و چاپ: پیام رسانه (۳۸۲۷۴۰۸۲ - ۰۸۱)

پایگاه اینترنتی.....www.Hamedanpayam.com
ارتباط با روزنامه.....۱۰۰۰۶۰۶۶
ارتباط با روزنامه.....info@Hamedanpayam.com
Hamedanpeyam@yahoo.com
ارتباط با مدیرمسئول.....modir@Hamedanpayam.com
ارتباط با سردبیر.....sardabir@hamedanpayam.com
سرویس آگهی.....agahi@hamedanpayam.com
سرویس اشتراک.....eshterak@hamedanpayam.com
چاپخانه پیام‌رسانه.....litohoma@yahoo.com

▪ اوقات شرعی

اذان ظهر	۱۲:۲۹
غروب خورشید	۱۸:۱۰
اذان مغرب	۱۸:۲۸
نیمه شب شرعی	۲۳:۴۷
اذان صبح فردا	۰۵:۲۴
طلوع خورشید فردا	۰۶:۴۶

» منبع: موسسه ژئوفیزیک تهران

▪ آب و هوا

پیش‌بینی وضع هوا:

صاف تا قسمتی ابری گاهی وزش باد

شهرستان	همدان	ملایر	تویسرکان	نهاوند	کبودراهنگ	رزن	فامنین	فهلیان	اسدآباد	بهار
۶	۶	۶	۷	۶	۵	۶	۷	۷	۴	-
-۱	-۹	-۵	-۶	-۵	-۹	-۹	-۸	-۷	-۷	-
۷۵	۶۵	۷۵	۷۵	۷۵	۶۵	۶۵	۶۵	۶۵	۷۰	-

▪ حدیث

چه زشت است سنگدلی با همسایه، و دشمنی با خویشاوند، و مخالفت با همراه، و بدخویی با خانواده.

» امام باقر(ع)

عاشقان محمد(ص)

گوناگون

احیای بناهای تاریخی در اولویت

مرمت و احیای کاروانسراها، راسته‌بازارها و بناهای تاریخی واجد شرایط شهر در اولویت اهداف اجرایی سازمان نوسازی و بهسازی شهرداری همدان قرار گرفت.
سخنگوی شورای اسلامی شهر همدان گفت: پایتخت تاریخ و تمدن ایران زمین نیازمند همت جدی در حفظ و احیای بافت‌های تاریخی است که بر این اساس مرمت و احیای کاروانسراها، راسته‌بازارها و بناهای واجد ارزش در اولویت اهداف اجرایی سازمان نوسازی و بهسازی شهرداری همدان قرار گرفت. کامران گردان گفت: نباید نشانه‌های تمدن شهر به راحتی از بین بروند.

نوعدوستی در دنیای باکتری‌ها

زیست‌شناسان در کمال حیرت متوجه شده‌اند گونه‌ای از باکتری‌ها در زمان گرسنگی از یکدیگر درخواست غذا می‌کنند!
به گزارش مهر، زیست‌شناسان دریافته‌اند باکتری E.coli در زمان گرسنگی از باکتری‌های مجاور خود طلب غذا می‌کند. این کار از طریق فرستادن ریزلوله‌ای به سوی باکتری‌های همسایه انجام می شود.
این مطالعات نشان می‌دهد سایر باکتری‌های E.coli و حتی گونه‌های دیگری از باکتری‌ها به این درخواست واکنش نشان داده و مواد غذایی مورد درخواست را به درون لوله دراز شده تزریق می‌کنند.

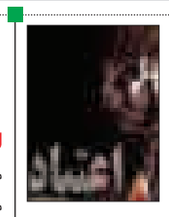

مصرف ماری‌جوانا موجب سکته و حمله صرع می‌شود

تحقیقات انجام شده توسط پژوهشگران آمریکایی نشان می‌دهد، ماری‌جوانا بر سروتونین و سایر گیرنده‌های محرک مغز تأثیر گذاشته و می‌تواند منجر به بروز حملات صرع و سکته شود.
به گزارش ایسنا، محققان دانشکده پزشکی دانشگاه کلرادو در تحقیقات خود متوجه افزایش غیرعادی بیماران اورژانسی مرتبط با مصرف ماری جوانای مصنوعی شدند. در فاصله ۲۱ آگوست تا ۱۹ سپتامبر، حدود ۲۶۳ نفر با علائم مشابهی نظیر وضعیت مغزی تغییریافته، ضربان قلب نامنظم و حمله صرع به اورژانس مراجعه کردند. تقریبا ۱۰ درصد این افراد تحت مراقبت‌های ویژه قرار گرفتند.

فلوراید در آب شرب موجب افسردگی می‌شود

نتایج مطالعه محققان انگلیسی نشان می‌دهد که افزودن فلوراید به آب شرب موجب افسردگی، اضافه وزن و خستگی می‌شود.
به گزارش ایرنا، محققان دانشگاه کنت انگلیس می گویند، افزودن فلوراید به آب برای محافظت از دندان‌ها در برابر پوسیدگی می‌تواند اثرات جدی طولانی مدتی بر سلامت انسان داشته باشد.
محققان دانشگاه کنت هشدار دادند که افزودن این ماده معدنی به آب شرب موجب افسردگی، اضافه وزن و خستگی می‌شود.

چرا برخی از افراد با خوردن بستنی دچار سردرد می‌شوند؟

یک متخصص مغز و اعصاب به تشریح دلایل بروز سردرد در برخی از افراد پس از مصرف مواد سرد از جمله بستنی پرداخت و در این خصوص راهکارهایی ارائه کرد.
سعید قزوینیان در گفت‌وگو با آنا، درباره سردردهایی که با خوردن بستی و مواد غذایی سرد ایجاد می‌شوند، گفت: بیشتر افرادی که به میگرن مبتلا هستند نسبت به مواد و آب‌وهوای سرد حساس هستند بدین صورت که وقتی بستنی و آب سرد مصرف می‌کنند و یا در معرض باد سرد قرار می‌گیرند دچار حملات میگرنی می‌شوند.

یادداشت

بازار شب عید و حکایت نمایشگاه عرضه مستقیم کالا

مهدی ناصر»زاد

نمایشگاه عرضه مستقیم کالا همزمان با سراسر کشور از پانزدهم اسفندماه در محل نمایشگاه‌های دائمی همدان برپا می‌شود. نمایشگاه عرضه مستقیم کالا معمولاً دربرگیرنده مایحتاج مردم برای مصرف عیدانه و پذیرایی از مسافران و میهمان‌های نوروزی از جمله آجیل، شیرینی، میوه و مواد پروتئینی در کنار برخی اقلام مصرفی است که با کیفیت و قیمت مناسب می‌تواند کمک‌حال قشرهای مردم در آشفته‌بازار شب عید باشد.
نمایشگاه‌ها و چنین تجلیگاه‌هایی برای ارائه خدمات و رفاه مردم را از ۲ منظر می‌توان به تماشا و قضاوت نشست؛ نخست اینکه نمایشگاه‌ها در فرصت‌های گوناگون و به مناسبت‌های خاصی مجال برای معرفی کالا، بازاریابی و فروش انبوه است و می‌تواند به اهداف تجار، تولیدکنندگان و عرضه‌کنندگان عمده کالا در یک بازه زمانی کوتاه‌مدت جامع عمل بپوشاند و اگرچه ممکن است با رقابت غرفه‌داران نمایشگاه برای عرضه و فروش بالا همراه باشد و جلب نظر هم کند ولیکن چندان با هدف غایی جلب رضایت عامه مردم نمی‌تواند سنخیت داشته باشد و در نهایت ممکن است چیزی هم برای صرفه‌جویی در وقت و هزینه‌های مردم عاید نشود.
منظر دوم اینکه در مقاطعی از گذران زندگی اجتماعی و توجه عمومی به مناسبت‌های ملی، تعادل در روند عرضه و تقاضای مایحتاج عمومی به هم می‌ریزد و عرصه برای فعالیت و حضور نامتجانس عده‌ای سودجو و فرصت‌طلب ایجاد می‌شود تا به هر ترفند و حیل جنس خودشان را آب کنند و بارشان را ببندند تا مجالی دیگر و آشفته‌بازاری دیگر!
در چنین اوضاع و احوالی مسئولان امر به فکر چاره‌جویی افتاده و آستین بالا زده و همت می‌کنند یا با کمک تجار، تولیدکنندگان و عرضه‌کنندگان عمده کالا، کاری کنند کارستان که هم شیوه کسب‌وکار باشد و هم جلوی موج‌های مزاحم را بگیرد و هم ایجاد رغبت برای رقابت سالم بین سایر اسلاف کند و در آخر هم رضایت خداوند و رضایت و رفاه مردم را سبب شود.
در این شرایط است که نمایشگاه‌های عرضه مستقیم کالا شکل می‌گیرد و شرط کار این است که شماری کاسب و عرضه‌کننده وارد و کاربلد که هم جنس خوب را بشناسد، هم قیمت مناسب بداند و هم بر عرف سود حلال و زلال آشنا باشد، نمایشگاه تشکیل دهند و تعادل بر هم خورده را دوباره شاقول کنند.
از قدیم گفته‌اند کاسب خوب و کاربلد آن است که سودش را در بارخانه ببرد و اگر ناشی و ناوارد باشی وقتی کالای بنجول، گران و غیرقابل مصرف برای فروش فراهم کنی، هم خود زیان خواهی دید و هم به مردم ضرر می‌رسانی و آخرش هم هیچ!

خبر

نامگذاری پل آیت‌ا... نجفی به نام سردار شهید قهاری

به مناسبت سالروز شهادت سردار شهید، سعید قهاری‌سعید از نامگذاری این شهید در ابتدای تقاطع غیرهمسطح آیت‌ا... نجفی که با مصوبه شورای اسلامی شهر همدان به نام شهید قهاری مزین شده نصب و رونمایی شد.
به گزارش شورای اسلامی شهر همدان، در آیینی با حضور جمعی از اعضای شورای اسلامی شهر همدان، همسر و برادر شهید سعید قهاری و همچنین فرماندهان و کارکنان آموزشگاه قدس سپاه از نامگذاری تقاطع غیرهمسطح بلوار آیت‌ا... نجفی به نام سردار شهید سعید قهاری‌سعید پرده‌برداری شد.
عضو شورای اسلامی شهر همدان در این مراسم با ابراز خرسندی از حسن انتخاب در نامگذاری این تقاطع غیرهمسطح به نام این شهید اظهار کرد: با توجه به اینکه سردار شهید سعید قهاری‌سعید بیشتر خدمات خود را در استان‌های کردستان، کرمانشاه و ایلام ارائه کرده است برای همین این پل که محل عبور این ۳ استان است به نام این شهید بزرگوار نامگذاری شده است.
ابراهیم مولوی گفت: مجموعه شورای اسلامی شهر و شهرداری همدان که برخی از آنها همرزمان شهید قهاری هستند با نامگذاری این پل خواستند گوشه‌ای از فداکاری‌ها و ایثارگری‌های این شهید بزرگوار را جبران کنند.
وی با بیان اینکه این پل با همت مدیریت شهری با اعتباری بالغ بر ۵۰ میلیارد تومان در فازهای مختلف تملک و احداث شده است، افزود: با راه‌اندازی این تقاطع غیرهمسطح در روان‌سازی ترافیک و خدمت به شهروندان کمک شایانی می‌شود.

خبر

ویژگی‌های مشترک افراد موفق!

برای اینکه موفق باشید لازم نیست تاجر، هنرمند، ورزشکار یا مخترع باشید؛ بلکه در هر زمینه‌ای که فعالیت می‌کنید می‌توانید بهترین باشید. فقط کافی است با ویژگی‌های مشترک افراد موفق آشنا شوید و مانند آنان پرقدرت به سمت خواسته‌هایتان حرکت کنید.
خصوصیات مشترک در افراد موفق موجب می‌شود آنها مسائل را بهتر از دیگران ارزیابی کنند، برمشکلات شخصی خود پیروز شوند و بهتر بتوانند رقبای خود را از میدان به در کنند.
شما هم می‌توانید با طرز فکر آنها آشنا شوید و زندگی خود را به نحو شایسته‌ای تغییر دهید. نکته مهمی که همواره باید به خاطر داشته باشید این است که برای رسیدن به موفقیت باید ازپیش خودتان راآماده کنید. در اینجا به شما روش‌هایی را معرفی می‌کنیم که با به کارگیری آنها می‌توانید در زندگی‌تان مانند افراد موفق فکر کنید، تصمیم بگیرید و در آینده‌ای نه چندان دور شاهد موفقیت‌های چشمگیری در زندگی‌تان باشید.

قدرت دید و تمرکز بالا داشته باشید

به گزارش برترین‌ها، یکی از ویژگی‌های افراد موفق این است که قدرت دید و تمرکز بالایی دارند. نسبت به همه چیز دقیق هستند و اگر دلیل مسأله‌ای را ندانند، آنقدر سؤال می‌کنند تا به خوبی متوجه شوند. همین علاقه و کنجکاوی برای فراگیری، به آنها کمک می‌کند تا ذهنی فعال و خلاق داشته باشند.
فردی که دارای ذهن خلاق است آینده را به خوبی می‌بیند و شرایط و احتمالات را به درستی ارزیابی می‌کند؛ کاری که دیگران قادر به انجام آن نیستند.
شخص موفق ابتدا در مورد هر مسأله‌ای خوب فکر می‌کند، آن را در ذهنش طوری تجسم می‌کند که گویی واقعی است، سپس با اراده‌ای قوی به سمت هدفش گام برمی‌دارد و برای رسیدن به آن از هیچ تلاشی دریغ نمی‌کند.
جالب است بدانید نخستین کسی که با کامیون بار حمل می‌کرد، روزی در ذهنش تصور می‌کرد اگر با کشتی بارها حمل شوند چقدر سریع‌تر به مقصد می‌رسند؛ همین ایده بکر موجب شد تا صنعت کشتیرانی رونق گیرد.
در زندگی‌تان آگاهانه خطرپذیر باشید.
شاید شما داستان بعضی از افراد را شنیده باشید که در زندگی خطرپذیر بوده‌اند و در همان بار نخست ثروتمند شده‌اند ولی بهتر است بدانید همیشه این اتفاق نمی‌افتد و این موارد استثنا هستند.
آنچه اهمیت دارد این است که افراد موفق از خطرپذیری نمی‌ترسند و در عین حال تمام جوانب و احتمالات را هم در نظر می‌گیرند و سپس با اراده‌ای استوار، به سوی هدفشان گام برمی‌دارند.

والدین‌تان را به خاطر خطاهای خود سرزنش نکنید

اگر به هدف مورد نظرتان نرسیدید، والدین خود یا دیگران را مقصر ندانید. افراد موفق وقتی به نتیجه دلخواه در کارشان نرسند، به جای اینکه وقتشان را تلف کنند، گله و شکایت کرده یا دیگران را مقصر بدانند، آستین‌های خود را بالا می‌زنند و دست به کار می‌شوند و خود مسئولیت اعمالشان را برعهده می‌گیرند.

قدر دیگران را بدانید

افراد موفق خود را مدیون تمام افرادی می‌دانند که به آنها کمک کرده‌اند تا از پله‌های موفقیت بالا روند و همواره قدرشناس آنها هستند. وقتی به هدفشان می‌رسند، فراموش نمی کنند که در طول راه چه افرادی در موفقیت آنها نقش داشته‌اند. به نیروی خداوند که همواره پشتیبان آنها بوده است اعتقاد دارند؛ برای همین همواره با تواضع رفتار می کنند و علم و ثروتی را که کسب کرده‌اند با کمال میل با دیگران تقسیم می‌کنند.

از شکست خود درس بگیرید

موفقیت، در پی شکست به دست می‌آید. با درس گرفتن از اشتباهات گذشته است که فرد می‌تواند به سوی موفقیت گام بردارد. افراد موفق اگر در زندگی دچار اشتباهی شوند، سعی می‌کنند از آن درس بگیرند و خود را اسیر آن نکنند.
آنها یاد گرفته‌اند اگر در زندگی شکست بخورند، همین شکست برای آنها راهی می‌شود تا به موفقیت دست یابند. بسیاری از افراد موفقی را که امروز می‌بینیم، در زندگی خود شکست‌هایی را تجربه کرده اند. تصور کنید اگر هنگام شکست تسلیم می‌شدند و دیگر فعالیت و تلاش نمی کردند؛ بدون شک به موفقیتی که امروز شاهد آن هستند، نمی‌رسیدند.

از تمام فرصت‌های زندگیتان استفاده کنید

شاید دوست داشته باشید بدانید چگونه افراد موفق به موفقیت رسیده‌اند. بهتر است بدانید هیچ فرمول جادویی وجود ندارد که با به کارگیری آن بتوانید مانند آنها شوید. تنها چیزی که آنها در طول زندگی فراگرفته‌اند این است که از تمامی فرصت‌های زندگی‌شان به بهترین شکل استفاده می‌کنند، فقط بر افکار مثبت خود تمرکز می‌کنند، تمام نگرش‌های منفی را از خود دور می‌کنند، راحت تسلیم مشکلات نمی‌شوند و در برابر تغییرات، قدرت انعطاف‌پذیری بالایی دارند.
هر گاه افراد موفق در زندگی خود با مشکلی مواجه می‌شوند، می‌کوشند از این فرصت به خوبی استفاده کنند و تغییرات لازم را در جهت رسیدن به هدفشان به وجود آورند؛ درست مانند این است که یک شهر از دید افراد موفق، پر از هتل، خانه، رستوران و ... است؛ اما از دید فردی معمولی، در آن شهر موردی برای یک زندگی خوب موجود نیست و جایی برای پیشرفت وجود ندارد. بی‌شک این فرد هرگز به پیروزی نخواهد رسید؛ زیرا خود او نمی‌خواهد اطرافش را با دقت نگاه کند و از داشته‌هایش بهره ببرد؛ اما افراد موفق تمام جوانب و فرصتها را می‌بینند و در مواقع مناسب از آن بهره می‌برند و همواره خود را در بهترین شرایط و موقعیت‌ها می‌بینند.

کار گروهی کنید

افراد موفق می‌دانند دستیابی به موفقیت، به کار گروهی نیاز دارد. برای موفق شدن نمی‌توانید به تنهایی به کار مورد نظرتان اقدام کنید. برای این منظور به افرادی نیاز دارید که استعداد، مهارت و دانش فراوانی داشته باشند.
انتخاب افراد واجد شرایط برای افراد موفق کار دشواری نیست. افراد موفق در هر کاری خود را برنده می‌پندارند و از افرادی که مرتب به آنها انرژی منفی می‌دهند و آنها را دچار شک و تردید می‌کنند، می‌پرهیزند.

در هر شرایطی دست از تلاش برندارید

افراد موفق در هر موقعیتی که قرار دارند، حتی در شرایط دشوار، باز هم خود را دست‌کم نمی‌گیرند و دست از تلاش برنمی‌دارند. شاید در زندگی خود با افرادی برخورد کرده باشید که با وجود اینکه مشکلات زیادی در زندگی خود دارند، به موفقیت‌های چشمگیری هم دست یافته‌اند. تمام اینها به دلیل پشتکار و تمرکز آنها بر توانایی‌هایشان است.

فناوری

دومین پیاده‌روی در ایستگاه فضایی

۲ فضانورد ناسا دومین دور از ۳ پیاده‌روی فضایی برنامه‌ریزی‌شده را به منظور آماده‌سازی ایستگاه فضایی بین‌المللی برای فضاپیماهای سرنشین‌دار آینده آمریکا انجام دادند. به گزارش ایسنا، باری‌ویلمور و تری‌ویرتس از ناسا روز گذشته (چهارشنبه) ساعت ۱۱و ۵۰ دقیقه به وقت گرینویچ(۱۵و۲۰ دقیقه به وقت تهران) برای انجام کارهای کابل‌کشی و روغن‌کاری در بخش Canadarm۲ ایستگاه از مداگرد خارج شدند. این فضانوردان پس از ٦ ساعت و ٤٣ دقیقه پیاده‌روی موفقیت‌آمیز، دوباره به همکارانشان در داخل ایستگاه بین‌المللی ملحق شدند. عملیات آن‌ها برای آماده‌سازی ایستگاه جهت دریافت یک جفت مبدل اتصال بین‌المللی انجام شد.

عکس روز

استفاده نابه‌جا از خودروی شخصی

عکس: همدان‌پیام- عبدالعلی مرادی

سلامت

رژیم غذایی مردم به ویژه جوانان در روند جهانی شدن بدتر شده است

یک محقق ارشد تغذیه ایرانی که مسئول یک مطالعه جهانی در مورد عادات غذا خوردن در سراسر جهان است می‌گوید: رژیم غذایی مردم جهان به ویژه جوانان در ۲ دهه اخیر در نتیجه روند جهانی شدن بدتر شده است. جوانان اکنون غذای بسیار بدی نسبت به والدین و اجداد خود می‌خورند.
به گزارش ایرنا، داریوش مظفریان، رئیس دانشکده سیاست‌های علمی و تغذیه فریدمن در دانشگاه تافتس در آمریکا گفت: سریعترین میزان افزایش مصرف غذاهای ناسالم در کشورهای فقیر در جنوب صحرای آفریقا و آسیا مشاهده می‌شود ؛ این در حالی است که این وضعیت اندکی در غرب اروپا و آمریکای شمالی بهتر شده است.
وی به نقل از اطلاعات یک مطالعه که در مجله" Lancet Global Health "منتشر شده است گفت: در فاصله زمانی میان سال‌های ۱۹۹۰ و ۲۰۱۰ کشورهای کم درآمد و با درآمد متوسط شاهد افزایش قابل توجهی در مصرف غذاهای ناسالم بودند.
مظفریان ادامه داد: جهانی شدن رژیم غذایی غربی که بر اثر آن گروه کوچکی از شرکت‌های غذایی و کشاورزی به طرز نامناسبی قدرت تصمیم‌گیری تولید پیدا کرده‌اند تا حدودی عامل چرخش به سمت مصرف غذاهای ناسالم شده است.
وی افزود: همچنین غذاهای فراوری شده مملو از شکر، چربی و نشاسته نیز موجب افزایش غذاهای ناسالم شده‌اند.
در این مطالعه که در آن ۳۲۵ رژیم غذایی مورد بررسی و بازنگری قرار گرفته است بیانگر وضعیت تقریباً ۹۰ درصد مردم جهان است و بزرگترین مطالعه در زمینه عادات رژیم غذایی بین‌المللی تلقی می‌شود.
این مطالعه نشان داد که بیشترین افزایش در مصرف غذاهای ناسالم در چین و هند است.
اما در برخی کشورهای آمریکای لاتین و اروپا، افزایشی در مصرف هر ۲ غذای سالم و ناسالم مشاهده می‌شود.
براساس اعلام سازمان غذا و کشاورزی سازمان ملل(فائو)، در فاصله زمانی میان سال‌های ۱۹۹۰ و ۲۰۱٤ شمار مردم گرسنه در سراسر جهان کاهش یافته است.
مظفریان گفت: محور بیشترین تلاش‌های تغذیه‌ای جهان بر میزان کالری تمرکز داشته است اما لازم است که محور تلاش‌های خود را بر کیفیت کالری‌ها برای مردم کشورهای فقیر متمرکز کنیم.
این مطالعه نشان داد که عادات تغذیه‌ای افراد سالخورده در این ۱۸۷ کشور که مورد بررسی قرار گرفته بهتر از جوانان است.
مظفریان این موضوع را نگران کننده توصیف کرد و گفت: درصورتیکه افراد جوان همچنان به مصرف غذاهای ناسالم ادامه می‌دهند میزان چاقی و ابتلا به بیماری‌های مزمن مانند دیابت افزایش می‌یابد.
وی تأکید کرد: براساس نتایج این تحقیق رژیم غذایی جوانان بسیار بدتر از رژیم غذایی پدر و مادر و پدر بزرگ و مادر بزرگ آنهاست.