پیام تاریخ، تمدن و فرهنگ مادستان
|ISNN: 2322-4665|

روزنامه همدان پیام

www.HamedanPayam.com

شنبه ● ۳۰ آبان‌ماه ۱۳۹۴ ● ۹ صفر ۱۴۳۷ ● ۲۱ نوامبر ۲۰۱۵
سال یازدهم ● شماره ۲۵۰۴ ● ۱۲ صفحه روزنامه + نیازمندی‌ها ● ۵۰۰ تومان

اقتصاد

وام خودرو صدای دامداران را هم درآورد
ص ۷

فرهنگ
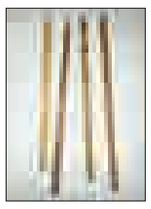
هنرمند همدانی ۲ساز را ثبت ملی کرد
ص ۶

حوادث

پرونده‌های زمین‌خواری سریع بررسی شوند
ص ۸

مادستان

۳راهی مرگ نهاوند اصلاح می‌شود
ص ۱۰

دولت حقوق شهرداری ها را پرداخت کند
ص ۳

۲۵ هزار بیمار در لیست انتظار
روزانه ۱۰بیمار پیوند عضو می‌میرد
ص ۹

کانال خبری همدان پیام در تلگرام
https://telegram.me/hamedapayam

درنشست فعالان اقتصادی ملایر مطرح شد

۷۰درصد مشکلات کشور از بی‌تدبیری است

ص ۳

عزیزی بر طبل جنگ کوبید یدی وارد معرکه شد

حسن عزیزی در نشست خبری یکشنبه شب بیش از همه علیه کادر مدیریتی و فنی قبلی پاس صحبت کرد. مدیرعامل پاس به تعداد پرسنل حاضر در باشگاه پاس گیر داد، علیه مهابادی و تیمی که روانه مسابقات لیگ یک کرد هم تاخت و به بهرام یدی و رقم قراردادهایی که بسته شده است هم رحم نکرد!البته بماند که عزیزی ردای مدیریت در تیمی را به تن کرده که خود از آن اطلاعات کامل ندارد...

ص ۱۱

رئیس مرکز بهداشت شهرستان همدان:

همدان روز به روز پیرتر می‌شود

ص ۳

میدان و بلوار فرودگاه مزین به نام شهید همدانی شد

همزمان با اربعین سردار رشید اسلام حاج حسین همدانی میدان و بلوار فرودگاه به نام ایشام مزین و از یادمان این شهید سرافراز نیز رونمایی شد. نماینده ولی فقیه در سپاه انصارالحسین همدان در این آیین گفت: نقش انسان در عرصه‌های مختلف به دو دسته مثبت و منفی تقسیم می‌شود که پیامبران و ائمه معصومین همواره با نقش مثبت خود راه سعادت را به انسان‌ها نشان دادند...

رئیس پلیس راهنمایی‌ورانندگی در همدان:

خودروهای نو بیشتر دود می‌کنند

ص ۳

درپاسداشت باشکوه چهلمین روز شهادت سردار همدانی در همدان اعلام شد

ظهور ۱۰۰ میلیون جان برکف می‌خواهد

ص ۲

یادداشت روز

تلاش وزارت کشور در اعتمادسازی

همدان در روزهای چهارشنبه و پنجشنبه میزبان فرمانداران، بخشداران، معاونان سیاسی و اعضای انتخابات استان‌های مرکزی، لرستان و همدان بود تا در همایش منطقه‌ای آموزشی، توجیهی انتخابات، آموزش‌ها و توجیهات لازم برای برگزاری انتخابات به آنها ارائه شده و برنامه آموزشی وزارت کشور یک گام دیگر به پیش برود. آنچه از برنامه‌های وزارت کشور در این دوره قابل استنباط است، تمرکز ویژه بر آموزش بخصوص آموزش قانون انتخابات با مرور و برگزاری آزمون و همایش‌های...

ص ۲

یادداشت

آمار پایین مطالعه نگران‌کننده است

حدیث کوتاهی است با این مضمون که امام معصوم فرموده است: «قیّد العِلم باالکتابه» یعنی دانش خود را با نوشتن به بند بکشید. امروزه به تجربه ثابت شده است که بیشترین یادگیری در انسان از طریق بینایی حاصل می‌شود و رسانه‌های مکتوب و تصویری بیشتر با حس بینایی انسان سروکار دارند و لذا در یادگیری مطالب جدید کمک قابل توجهی می‌کنند. اهمیت کتابت با توجه به گذشته تاریخی آن برای همگان آشکار است و حجاری بر روی سنگ‌ها و لوحه‌های گلی که از آثار گذشتگان موجود...

ص ۹

جناب آقای
حمید نوروزی

انتخاب شما به عنوان عضو شورای هماهنگی نمایندگان سمن‌های محیط زیستی و منابع طبیعی کشور که لیاقت از توانمندی شما و قابلیت بالای سازمان‌های مردم نهاد زیست محیطی استان است را صمیمانه تبریک می گوییم.
اداره کل حفاظت محیط زیست استان همدان

تقدیر و سپاس

نقد منصفانه، پاسخ مسئولانه

به نام خداوند آفریننده قلم

خداوند را شاکریم که توفیقی حاصل شد تا مجموعه فرهنگی، رسانه‌ای همدان‌پیام با حضور در بیست‌ویکمین نمایشگاه مطبوعات کشور شرایط تعامل رسانه‌ای استان با فعالان و علاقمندان رسانه‌ها و فرصت ایجاد ارتباطات جدید را در کنار انعکاس واقعیات توسعه استان با تلاش برای ارتقای شاخص‌های توسعه فرهنگی فراهم آورد.

همچنین در عمل به شعار نمایشگاه "نقد منصفانه، پاسخ مسئولان" غرفه همدان‌پیام در روزهای نمایشگاه در کنار حضور مردم و مخاطبان عزیز، شاهد حضور مدیران کشور، استان و مسئولان روابط عمومی‌ها بود که امید رسانه‌ها را به پاسخ مسئولان و حمایت از رسانه‌های منصف افزایش داد.

ضمن تقدیر از تمامی عزیزانی که بر ما منت گذاشته و با حضور در غرفه همدان‌پیام موجبات دلگرمی و تداوم فعالیت با حمایت معنوی مخاطبان را فراهم آوردند، وظیفه داریم قدردان حضور شخصیت‌ها و مدیران معتقد به "نقد منصفانه، پاسخ مسئولانه" در نمایشگاه مطبوعات و بازدید از غرفه همدان‌پیام در اجابت دعوت رسانه باشیم.

امیدواریم تعامل رسانه‌ای شکل گرفته موجبات توسعه فرهنگی استان را فراهم آورد.

روزنامه همدان پیام

پیام تاریخ، تمدن و فرهنگ مادستان
The Message Of Madestan's History & Civilization & Culture
روزنامه همدان پیام
۲
شنبه ● ۳۰ آبان‌ماه ۱۳۹۴ ● شماره ۲۵۰۴
خبر
khabar@hamedanpayam.com

آیت‌ا... نوری همدانی:

مردم به امنیت، عدالت و ارزانی نیاز دارند

یکی از مراجع تقلید بر ارزان شـــدن کالاها در کشور تأکید کرده است.
آیت‌ا... نوری همدانـــی در دیدار با رئیس اتاق بازرگانی ایران با بیان اینکه اکنون در کشور نظارت بر قیمت کالاها وجود ندارد، گفت: مردم به امنیت، عدالت و ارزانی نعمت نیازمند دارند و مســـئولان باید به این سه نیاز مردم توجه داشته باشند.
به گـــزارش فارس این مرجع تقلید افزود: مردم به امنیت، عدالت و ارزانی نعمت نیازمند هستند، مســـئولان باید نسبت به این سه مسأله توجه داشته باشند.
این مرجع تقلید با اشـــاره به اینکه در قانون اساســـی اقتصاد باید به بخش خصوصی واگذار شـــود، گفت: دولت باید تنها نقش نظارتی داشته باشد و امکانات و شرایط لازم را برای حضور مردم در عرصه اقتصادی فراهم کند.
آیـــت‌ا... نوری همدانـــی تصریح کرد: مردم برای رفع موانع و مشـــکلات اقتصادی باید فعال باشند و مسئولان باید تنها ابزار فعالیت مردم را مهیا کنند.
وی با اشـــاره به اینکه دریافت جریمه دیرکرد وام حرام و ربا است، گفت: رفع مشکلات و مهیا کردن فعالیت مردم در جامعه بسیار تأثیرگذار است.
مدرس حوزه علمیه قم خاطرنشـــان کرد: در حال حاضر در کشور نظارت بر قیمت کالاها وجود ندارد، در هر منطقه‌ای قیمت کالا متفاوت اســـت و مسئولان باید بر روی قیمت کالا نظارت داشته باشند.
آیت‌ا... نوری همدانی با اشـــاره به اینکه مردم مسئولان را نمایندگان خود می‌دانند، گفت: برخی گمان می‌کنند هر سال باید قیمت کالاها افزایش پیدا کند در حالی که این اشتباه است.
وی بیان کرد: باید با کشورهای مختلف در ارتباط باشیم، امروز باید کالاهای ایرانی به کشـــورهای مختلف صادر شـــود و باید با کشورهای مختلف در تعامل اقتصادی باشیم.

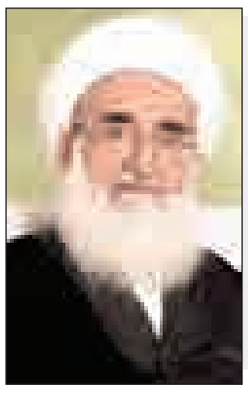

یادداشت روز

تلاش وزارت کشور در اعتمادسازی

همدان در روزهای چهارشـــنبه و پنجشـــنبه میزبـــان فرمانداران، بخشداران، معاونان سیاســـی و اعضای انتخابات استان‌های مرکزی، لرســـتان و همدان بود تـــا در همایش منطقه‌ای آموزشـــی، توجیهی انتخابات، آموزش‌ها و توجیهات لازم برای برگزاری انتخابات به آنها ارائه شده و برنامه آموزشی وزارت کشور یک گام دیگر به پیش برود.
آنچه از برنامه‌های وزارت کشـــور در این دوره قابل اســـتنباط است، تمرکـــز ویژه بر آموزش بخصوص آمـــوزش قانون انتخابات با مرور و برگزاری آزمون و همایش‌های سراسری مجریان انتخابات است.
در واقع، فلســـفه این اقدام بســـیار ارزشـــمند اســـت؛ زیرا کسی که می‌خواهد انتخابات برگزار کند باید بر قانون آن تســـلط کامل داشته باشد و این هدف اول آموزش‌های وزارت کشور عنوان شده است.
بر این اساس تاکنون شاهد یک همایش سراسری فرمانداران، آزمون قانون انتخابات فرمانـــداران و همایش‌های منطقـــه‌ای فرمانداران و بخشداران بوده‌ایم.
همایش منطقه‌ای همدان، هشـــتمین همایش از این نوع در کشـــور اســـت و ۳ همایش دیگر باقی است که با اتمام آنها در انتهای آذرماه، برنامه‌های آموزشی وزارت کشور وارد مرحله بعدی خواهد شد. البته باید توجه داشت که یک همایش آموزشی فرمانداران و بخشداران نیز از سوی ستاد انتخابات استان در هفته‌های گذشته برگزار شد که در آن همایش از ۲ استاد باتجربه استان که در ستاد انتخابات کشور آموزش دیده بودند، خواســـته شد تا بخشی از آموخته‌های خود را به مجریان انتخابات منتقل کنند.
به نظر می‌رسد این برنامه نیز در ستاد انتخابات استان در حوزه آموزش پیگیری خواهد شد.
امـــا برنامه همایش ۲ روزه از ســـطح بالایی برخـــوردار بود، حضور معاونان وزیر به عنوان مدرس در این همایش علاوه بر ارتقای سطح همایش بر اهمیت آن نیز افزوده بود.
همچنین اعلام مواضع شفاف انتخاباتی ستاد انتخابات کشور از سوی رئیس و دبیر انتخابات و دیگر معاونان وزیر کشور از تریبون همدان، تکلیف را برای همه کســـانی که می‌خواهند در انتخابات فعالیت کنند بخصوص مجریان و ناظران انتخابات روشن کرد.
از جمله این مسائل تکلیف به فرمانداران برای حمایت از فعالیت‌های قانونی احزاب و گروه‌های سیاسی مجوزدار در شهرستان‌ها بود.
این موضـــوع با توجه به فعالیت فصلی احـــزاب در ایران از اهمیت بسیاری برخوردار اســـت؛ زیرا شرایط فعالیت امن احزاب و افزایش شور و نشاط سیاسی که لازمه انتخابات رقابتی است را فراهم می‌کند.
متأســـفانه در ماه محرم شـــاهد تفاوت در اســـتفاده از امکانات برای برنامه‌های سیاســـی- مذهبی در اســـتان بین فعالان سیاسی بودیم که یادآوری این تکلیف قانونی از سوی معاون سیاسی وزیر کشور، شاید این تفاوت و تمایز را به عدالت نزدیک کند.
در نشست خبری معاون سیاسی وزیر کشور نیز مطالب بسیار مهمی بخصوص در صیانت از انتخابات و برخورد با هر مداخله‌گری مطرح شـــد که بیان "نمی‌گذاریم" از سوی رئیس ســـتاد انتخابات کشور از جدیـــت این ســـتاد در صیانت از انتخابات بر اســـاس فرایند قانونی تعریف شده، حکایت داشت.
آنچـــه اکنون اهمیت دارد با توجه به نزدیک شـــدن بـــه ایام ثبت‌نام داوطلبان انتخابات، دعوت از نخبگان برای شرکت در انتخابات است؛ زیرا وزارت کشـــور همه تلاش خود را بر اعتمادســـازی و تضمین رعایت قانون و برگزاری انتخاباتی ســـالم، رقابتی، امن و با مشارکت حداکثری گذاشته است.

خبـر

اگر همدانی نبود داعش به کشور حمله می‌کرد

تنها راه موفقیت ایران اسلامی تبعیت از رهبری و حضور مستمر در جبهه جهاد و شهادت است.
امام‌جمعه نهاوند با بیان این مطلب در مراســـم چهلمین روز شهادت سردار سرلشـــگر همدانی اظهار کرد: ایران اسلامی به برکت رهبری پیامبرگونه امـــام راحل و مقام معظم رهبری مملو از وجود ســـردار همدانیها است. به گزارش فارس حجت‌الاسلام عباسعلی مغیثی گفت: دشمنان بدانند اگر ســـردار همدانی به شهادت رسیده است اما خون پربرکت او موجب تربیت هزاران مجاهد دیگر شده است.
امام‌جمعه نهاوند با اشاره به سجایای اخلاقی و رفتاری سردار همدانی افزود: سردار خستگی‌ناپذیر ما عمر با برکت خود را در راه آرمان‌های امام و رهبری سپری کرد و در نهایت به مقام شامخ شهادت نائل شد.
وی آینده ایران اســـلامی را درخشان خواند و افزود: به برکت رهبری شـــجاعانه مقام معظم رهبری و وجود نیروهای مخلص و ولایتمدار ایران هر روز به قلههای پیشـــرفت دســـت می‌یابد. مغیثـــی در ادامه سخنانش افزود: اگر شـــهیدانی همچون سردار همدانیها نبودند امروز ایران مورد هجوم وحشیانه داعش قرار گرفته بود. وی با بیان اینکه باید راه شـــهید همدانی را ادامه دهیم، گفت: تنها راه موفقیت ایران اسلامی تبعیت از رهبری و حضور مستمر در جبهه جهاد و شهادت است.

ارتباط با
سرویس خبر
khabar@hamedanpayam.com

در پاسداشت باشکوه چهلمین روز شهادت سردار همدانی در همدان اعلام شد

ظهور ۱۰۰ میلیون جان برکف می‌خواهد

در چهلمین روز شـــهادت ســـردار سرلشـــگر حاج حســـین همدانی مردم همدان با حضور خود در حســـینیه امام خمینی(ره) شـــهر همدان یـــاد و خاطره ســـردار مدافع حرم را زنـــده کردند و با آرمان‌های بلند شـــهیدان تجدید میثاقی دوباره داشتند.
این مراسم که با حضور مسئولان کشوری و لشـــگری برگزار شـــد حجت‌الاسلام والمســـلمین علی ســـعیدی نماینده ولی فقیه در سپاه، سردار مرتضی طلایی‌نیک معـــاون حقوقی وزیر دفـــاع در مجلس، حســـینعلی امیری قائم‌مقام وزیر کشور، نماینـــده ولی فقیه در اســـتان اســـتاندار همـــدان، محمدابراهیـــم الهی‌تبار معاون سیاسی امنیتی اســـتاندار، محمدخجسته نماینده مردم همدان و فامنین در مجلس، حجت‌الاسلام جوادی دبیر هیأت نظارت بر انتخابات استان، سرتیپ حمزه بیدادی فرمانده تیپ زرهی شهید قهرمان همدان، مهدیان‌نســـب فرمانده نیـــروی انتظامی استان و غلامعلی ابوحمزه فرمانده سپاه استان و جمع کثیری از مردم شهیدپرور همدان حضور یافتند.
در این مراسم که خانواده شهید همدانی نیـــز حضور داشـــتند در حرکتی نمادین همراهان شـــهید حاج حســـین همدانی در کاروان پیـــاده‌روی کربلا نوحه‌خوانی کرده و یاد او را گرامی داشـــتند. سپس پیام سفیر ســـوریه در تهران به چهلمین روز شهادت سردار همدانی قرائت شد.
در ادامه این مراسم نماینده ولی فقیه در ســـپاه در ســـخنانی با ابراز خرسندی از حضور در جمع مردم همدان از شـــهید همدانی به عنوان ســـرباز فداکار ولایت یاد کرد.
حجت‌الاسلام والمسلمین علی سعیدی در ســـخنان خود با تأکید بر پیشـــتازی برخـــی ملت‌ها و افـــراد در طول تاریخ گفت که این پیشـــتازی الزاماتی داشـــته است.
وی با اشاره به درخشش ۳۶ ملت ایران در دوران اخیر این پیشـــتازی را ضامن بقای دین، عزت و عظمت اسلام دانست و گفت: زمانی رئیس‌جمهور آمریکا اگر اراده می‌کرد حکومت‌ها جابه‌جا می‌شـــد اما امروز ۵ ســـال اســـت که در سوریه هیچ غلطی نتوانســـته بکند و این عزت و اقتدار ملت ایران اســـت که یک سردار این سرزمین در سوریه ۱۰۰ هزار بسیجی تربیت کرده است.
ســـعیدی در ادامه بـــا تأکید بـــر اینکه پیشـــتازی فقط به ملت‌ها بازنمی‌گردد به فراز و فرود برخی خواص در دوره‌های تاریخ اشـــاره کـــرد و گفـــت: برخی از خواص بـــه بهانه فراجناحـــی بودن در مقابل رهبر دوران خود ایستادند و تحت عنوان بی‌طرفی سکوت کردند.
نماینده ولی فقیه در سپاه موضع‌گیری‌های این دســـته از خواص در طول تاریخ را موجب به انحراف کشـــیده شدن جامعه عنوان کرد و گفـــت: اگر می‌بینیم که در دنیـــا از ۶/۵ میلیـــارد جمعیت فقط ۱/۵ میلیارد مســـلمانند و از این جمعیت هم فقط ۳۰۰ میلیون شـــیعه هستند به خاطر خیانت خـــواص در طـــول تاریخ بوده است.
علی ســـعیدی دوران کنونـــی را دوران آزمون ملت‌ها دانست و گفت: پیشتازی یک ملت به هیچ عنوان تصادفی، مقطعی و خریدنی نیســـت بلکه نیاز به جوهره و اراده دارد که نیروهایی مانند شهید حاج حسین همدانی فرمول آن را پیداکردند.
وی در ادامه به تبیین الزمات پیشـــتازی امت‌ها پرداخت و گفت که خدامحوری یکی از شـــروط آن است به این معنا که خداوند را محور قانون و مدیریت بدانیم و اگر این درک باشـــدآن موقع فرقی بین فقاهت و امامت نخواهد بود.
ســـعیدی با اشـــاره بـــه اینکـــه مردمان زمان‌های مختلف تفاوتـــی نزد خداوند ندارند تأکید کـــرد: خداوند مردم درجه ۳ نـــدارد همه مردم درجـــه یک‌اند چه در عصر غیبت باشـــد و چـــه در عصر حضور. ما بیشتر از دیگران جمهوریت را قبول داریم اما می‌بینیم کســـانی که دم از اسلامیت می‌زنند را متهم به قبول نداشتن جمهوریت می‌کنند.
نماینده ولـــی فقیه در ســـپاه الزام دیگر پیشـــتازی را ولایتمـــداری عنـــوان کرد و گفـــت: یکـــی از ویژگی‌های ســـردار همدانی ولایت‌مـــداری بود و تکلیف را خوب می‌شـــناخت یعنی وقتی رهبری می‌فرمایند که ســـوریه خط مقدم ماست هم جنبه اعتقادی دارد هم جنبه امنیتی و هم جنبه عاطفی.
علی ســـعیدی دفـــاع از کیان اســـلام و ولایـــت را اوجب واجبات دانســـت و افزود: مـــا امروز با چند دســـته روبه‌رو هســـتیم. ولایتمداران، ولایت‌ســـتیزان، ولایت‌ســـوزان و کاسب‌کاران که در این شرایط باید وظیفه خود را بدانیم و گوش به فرمان رهبری باشیم.
وی بـــا بیان اینکه امـــروز رهبری نگران نفوذ آمریکا هســـتند خاطرنشـــان کرد: ظـــرف چند ماه اخیر رهبـــری ۷۰ بار از نفـــوذ صحبت کردند و مـــا اکنون که به طور مشروط از برجام عبور کرده‌ایم باید در یک جبهه واحد مقابل خواســـته‌های فراهسته‌ای دشمن بایستیم.
نماینده ولی فقیه در ســـپاه ادامه داد: البته در برجام هم باید مطالبات تحقق شروط رهبری باشد اما باید هم دولتمردان و هم مردم باید هوشیار باشند؛ چراکه آمریکا با هیچ کشـــوری کنار نیامده و نباید شیطان بزرگ را فراموش کنند.
به گفته سعیدی اکنون ۲ دیدگاه در کشور وجود دارد که یکی خواستار وابستگی به خارج و ارتباط با آمریکاســـت و دیگری که معتقد اســـت هیچ راهی برای حفظ انقلاب جزء از طریق ایســـتادگی مقابل آمریکا وجود ندارد.
نماینـــده ولی فقیه در ســـپاه در ادامه به زندگی شهید همدانی و عملکرد وی در دوران‌های مختلف پرداخت و گفت: این شهید با داشـــتن امتیازات فراوان الگوی جوانان ماست و همدانی این ویژگی‌ها را داشت که پیکر پاکش با استقبال بی‌نظیر مردم همدان همراه شد.
ســـعیدی یکـــی از ویژگی‌های ســـردار همدانـــی را موضع‌گیری محکم در دفاع از ارزش‌ها دانست و گفت: وی با اینکه دوران خدمتـــش تمام شـــده بود باز هم کنار ننشست و زندگی سعادتمند و مرگ سعادتمند را برگزیدند.
نماینده ولی فقیه در سپاه با متفاوت دانستن تکلیـــف مردم این دوران بـــا دوران صدر اســـلام و دوران امامت گفت: مسئولیت ما برداشتن موانع ظهور اســـت و باید بستر لازم برای حضور آخرین مصلح را فراهم کنیم این نیاز به فـــداکاری دارد از این رو باید بســـیج نه‌تنها در ایـــران بلکه در خاورمیانـــه و دنیا شـــکل بگیـــرد و مطمئن باشید تا ۱۰۰ میلیون جان بر کف آماده بـــرای دفاع از امـــام زمان(عج) نباشد زمینه ظهور فراهم نمی‌شود.

شهید همدانی با داشتن امتیازات فراوان الگوی جوانان ماست و همدانی این ویژگی‌ها را داشت کـــه پیکـــر پاکـــش با اســـتقبال بی‌نظیر مردم همدان همراه شد

همزمان با چهلمین روز شهادت؛

میدان و بلوار فرودگاه مزین به نام شهید همدانی شد

همزمان با اربعین سردار رشید اسلام حاج حسین همدانی میدان و بلوار فرودگاه به نام ایشام مزین و از یادمان این شهید سرافراز نیز رونمایی شد.
نماینده ولی فقیه در ســـپاه انصارالحسین همدان در این آیین گفت: نقش انسان در عرصه‌های مختلف به دو دسته مثبت و منفی تقسیم می‌شـــود که پیامبران و ائمه معصومین همواره با نقش مثبت خود راه سعادت را به انسان‌ها نشان دادند.
حجت‌الاسلام والمسلمین علی سعیدی با اشاره به نقش سردار شهید حاج حســـین همدانی گفت: سردار شهید حاج حسین همدانی نقش مثبت و بســـزایی را ایفا کردند به طوری که این شـــهید بزرگوار در طول چند سال ۱۰۰ هزار بسیجی در سوریه تربیت کردند و آثار آن نیز همچنان باقی است.
وی ادامه داد: نقش این ســـرباز بســـیجی نه‌تنها در همدان و کشور بلکه در منطقه و جهان تأثیرگذار است و تا سالیان سال نیز از یادها فراموش نخواهد شد.
نماینده ولی فقیه در ســـپاه انصارالحســـین همدان با اشـــاره به نامگذاری میـــدان و بلوار فرودگاه به نام ســـردار همدانی اظهار کرد: اصول نامگذاری و مناســـبت‌ها نماد اســـت و این نامگذاری‌ها بیان یک واقعیت و الگو است که باید به آن بیش از پیش توجه شود.
حجت‌الاسلام والمســـلمین سعیدی خاطرنشـــان کرد: وقتی شـــخصیتی یک نقشی را ایفا می‌کند باید ضمن تقدیر از وی، این شـــخصیت را به جامعه معرفی کـــرد که این نامگذاری‌ها نیز یکـــی از راه‌های معرفی کردن و زنده نگه داشـــتن یاد و نام وی است.
وی نامگـــذاری خیابان و یا نقطه‌ای از شـــهر بـــه نام یکی از شهدا و یا یکی از شخصیت‌های تأثیرگذار از کارهای مستحبی شهرداری و شـــورای شهر دانست و افزود: با نامگذاری یکی از بهترین نقاط شـــهر به نام شهید حاج حسین همدانی ضمن تجلیل از این شخصیت بزرگ، یاد و نام ایشان را برای همیشه زنده خواهد ماند و همین امر باعث می‌شـــود تا ســـالیان سال فلسفه وجودی این نامگذاری انتقال داده شود.
نماینده ولی فقیه در ســـپاه انصارالحســـین همدان تأکید کرد: در کنار نامگذاری میدان و بلوار فرودگاه به نام ســـردار شهید حاج حسین همدانی ضروری است خلاصه‌ای از زندگینامه و مجاهدت‌های ایشان در این مکان قرار گیرد.
شـــهردار همدان با ذکر خاطره‌ای از سردار شهید حاج حسین همدانی گفت: در جلساتی که در محضر شهید همدانی بودیم بارهـــا توصیه می‌کردند که تا جایی که توان دارید به این نظام و مـــردم خدمت کنید و هیچگاه خود را از مقام معظم رهبری جدا نکنید.
ســـید مصطفی رسولی خاطرنشـــان کرد: حماسه‌ای که شهید حاج حســـین همدانی خلق کرد استان همدان را بیمه کرد و با شهادتش نیز پیام خود را به تمام جهان اعلام کرد.
به گفته رسولی، ســـردار همدانی افتخار همدان است و مردم همدان نیز به خوبی از این سردار بزرگ با تشییع باشکوه پیکر پاک ایشان تجلیل به عمل آوردند که مقام معظم رهبری از این تشییع باشکوه مردم همدان سخن گفتند.
وی با بیان اینکه نامگذاری چند منطقه به نام سردار شهید حاج حســـین همدانی در دستور کار شهرداری است افزود: قرار بر این است کمربندی‌های شرقی و غربی شهر همدان نیز مزین به اســـم این سردار بزرگ شـــود و اکنون نیز میدانی که به نام مبارک سردار همدانی مزین می‌شود کریدوری است که شرق کشور را به غرب و جنوب متصل میکند.
شـــهردار همدان اظهار کرد: این نقطـــه یکی از مهمترین نقاط شهر است؛ چراکه این ورودی محل عبور زائران کربلاست و هسته مرکزی را به چندین شهر غربی متصل می‌کند.
به گفته رســـولی، در ادامه نامگذاریهـــا بلوار انقلاب و تقاطع غیرهمسطح واقع در میدان سپاه نیز که روز گذشته کلنگ‌زنی شد و تا دو ســـال آینده تکمیل می‌شود به نام سردار همدانی نامگذاری شده است.
وی از نامگذاری فرودگاه همدان به نام ســـردار همدانی خبر داد و اظهار کرد: مســـئولان اســـتانی با درخواست و پیگیری توانستند فرودگاه همدان را به نام سردار همدانی ثبت کنند که از این پس نام فرودگاه همدان به فرودگاه بین‌المللی ســـردار سرلشکر حاج حسین همدانی تغییر خواهد کرد.
شـــهردار همدان در پایان یاداور شـــد: با توجه به تصمیمات گرفته شده در شـــورای شهر و شهرداری قرار شد بنیاد شهید همدانی در معاونت فرهنگی شهرداری همدان راه‌اندازی شود.

shenide@hamedanpayam.com

شنیده‌ها

۱- احتمال آزادســـازی قیمت نان افزایش یافته است. گویا هدررفت ۲ هزار میلیارد تومان از ســـرمایه‌های ملی با دورریز ۱۰ درصد از نان مصرفی به دلیل کیفیت نامناســـب و افزایش رشد ضایعات نان دلیل افزایش این احتمال است. گفتنی است مردم از افت کیفیت نان، عرضه چند نرخی و تشدید تخلفات قیمت و توزیع نان گلایه دارند.
۲- از بانک‌ها خواسته شده آمادگی افزایش خرید مردم با دستگاه‌های کارتخوان را داشته باشند. گویا این درخواست در آستانه اعطای ۶۷۵۰ میلیارد تومان وام خرید کالای ایرانی و حمایت از تولید مطرح شده است. گفتنی است کارت‌های اعتباری ۱۰ میلیون تومانی طرح خرید کالاهای بادوام ایرانی از منابع بانکی تأمین شده‌اند.
۳- سخنرانی یکی از فعالان سیاسی استان در ملایر به چهارشنبه این هفته موکول شـــده اســـت. گویا علت تغییر زمان این سخنرانی مانع قانونی محل انتخاب شده برای ســـخنرانی بوده که با انتخاب مکانی جدید، این مشـــکل برطرف شـــده است. گفتنی اســـت این برنامه را اصلاح‌طلبان ملایر برگزار خواهند کرد.
٤- بخش خصوصی صاحب مرکز آمار می‌شـــود. گویا تشکیل مرکز آمار بخش خصوصی از ماه گذشـــته در اتاق بازرگانی ایران پیگیری می‌شـــود. گفتنی است تشـــکیل این مرکز پیشـــنهاد معاون اجرایی رئیس‌جمهور به اتاق بوده است.
۵- از کشـــاورزان خواسته شده اســـت از سموم چینی استفاده نکنند. گویا میزان جذب بیش از اندازه سموم چینی به محصولات کشاورزی دلیل این درخواســـت اســـت. گفتنی است سموم چینی توسط بخش خصوصی وارد شده و کیفیت لازم و استاندارد را ندارد.

خبر

تمجید از نقش ائمه جمعه در پیشرفت آموزش‌وپرورش استان

مدیرکل آموزش‌وپرورش استان همدان راهنمایی‌های ائمه جمعه را از عوامل اصلی پیشـــرفت و توسعه آموزش‌وپرورش دانسته است.
به گزارش روابط عمومی آموزش‌وپرورش استان، فولادوند در جلسه رؤسای آموزش‌وپرورش شهرستان‌ها، نواحی و مناطق مختلف استان در نهاوند گفت: ائمه جمعه اســـتان و در صدر آنها آیت‌ا... محمدی، نماینده ولی فقیه در اســـتان شخصیت‌های وارسته، علمی و دلسوزی هستند که همواره برای آموزش‌وپرورش منشأ خیر بوده‌اند.
وی در ادامه با اشاره به اهمیت کیفیت بخشی در برنامه‌های آموزشی و پرورشـــی، تصریح کرد: این رویکرد همچنان در آموزش‌وپرورش دنبال می‌شـــود. وی کسب رتبه عالی کشور در پروژه مهر را موفقیت بزرگی برای آموزش‌وپرورش استان دانست و ابراز امیدواری کرد: در سال‌های آتی نیز همچنان شـــاهد ارتقای جایگاه استان در این پروژه مهم ملی باشیم. مدیرکل آموزش‌وپرورش استان با اشاره به وضعیت مطلوب استان در پوشش مدارس غیردولتی، خاطرنشان کرد: با توجه به تلاش‌های صورت گرفته، رشـــد اســـتان در این زمینه به میانگین کشوری (۱۲ درصد) نزدیک شده است.
فولادونـــد برگـــزاری مرحله کشـــوری مســـابقات قـــرآن و عترت دانش‌آموزی به میزبانی همدان در ســـال آینده را فرصتی برای استان دانست و بر زمینه‌سازی مناسب برای این برنامه بزرگ تأکید کرد.

آمادگی شهرداری برای استقبال از زائران حسینی

رئیس شورای اسلامی شـــهر همدان از آمادگی شهرداری همدان برای استقبال از زائران کربلای معلی خبر داد.
به گـــزارش مهر، علی‌اکبر نظری در جلســـه‌ای با انجمـــن یادآوران عاشـــورای حسینی گفت: شورا اعتقادی خاص به دریافت مشاوره از مردم دارد و در این راستا نیز سعی کرده با حضور در قشرهای مختلف از نظر آنان مطلع شود.
نظری بابیان اینکه شـــورا پذیرای نظرات سازنده است و از نکات مثبت برای پیشبرد شهر به نحو احسن استفاده می‌شود، افزود: با توجه به اینکه شهر همدان در مسیر راه کربلا و محل عبور کاروان‌های حسینی قرار دارد، در این راســـتا شورا و شـــهرداری برای استقبال از زائران اربعین حسینی در آماده‌باش کامل قرار دارند و برنامه‌ریزی‌ها برای استقبال از این زائران تدوین‌شده است. نظری اضافه کرد: در این هماهنگی‌ها فضاسازی فضای شهری با نصب بنر و همچنین اطلاع‌رسانی و راهنمایی زائران برای تردد در مسیر راه کربلا مورد تأکید قرار گرفت.
وی با اشـــاره به اینکه ۲ ایستگاه صلواتی توسط شهرداری همدان در ورودی و خروجی شـــهر دایر می‌شود، یادآور شد: شهرداری همدان برای اســـتقبال از زائران راه کربلا آمادگی کامل دارد و ایســـتگاه‌های صلواتـــی بین‌راهی در ورودی و خروجی شـــهر با توزیع آب‌معدنی، خرما، آب جوش، چای و ســـوغات محلی همـــدان از جمله کماج پیش‌بینی‌شـــده است. وی گفت: این ایستگاه‌ها در مسیر ورودی شهر از جاده ملایر و جاده تهران برپا می‌شـــود تا پذیرای زائران اربعین و امام حسین(ع) باشد.

پیام تاریخ، تمدن و فرهنگ مادستان
The Message Of Madestan's History & Civilization & Culture
روزنامه همدان پیام
۳
شنبه ● ۳۰ آبان‌ماه ۱۳۹۴ ● شماره ۲۵۰۴
خبر
khabar@hamedanpayam.com

رئیس پلیس راهنمایی‌ورانندگی در همدان:

خودروهای نو بیشتر دود می‌کنند

رئیس پلیس راهور بر یکپارچه‌سازی مراکز صدور معاینه فنی تأکید کرد و گفت: صدور معاینه فنی بدون معاینه واقعی امکان‌پذیر نباشد.
به گزارش تسنیم تقی مهری در کارگاه آموزشی فرماندهان راهور کلانشهرها در همـــدان اظهار کرد: برای یکپارچه‌ســـازی مراکز معاینه فنی در کشـــور بحث‌هایی شده و وزارت کشـــور نیز به دنبال یکپارچه کردن مراکز معاینه فنی است ولی بخشی از این موضوع مربوط به قانون است.
مهری تصریح کرد: سنجش کیفیت خودرو در مراکز معاینه فنی و امکاناتی که در اختیار شـــهرداری‌ها و راه‌وشهرسازی برای معاینه فنی قرار دارد باید یکپارچه شده و صدور معاینه فنی بدون معاینه واقعی امکان‌پذیر نباشد.
وی عنوان کرد: برخی اعلام می‌کنند خودرویی که از کارخانه خارج می‌شود تا ۵ سال به معاینه فنی نیاز ندارد ولی این مسأله مبنای منطقی ندارد؛ چراکه برخی خودروهای با ۱۰ ســـال عمر آلایندگی کمتری نسبت به خودروهای تازه تولید شده دارند.
رئیس پلیـــس راهنمایی‌ورانندگی با تأکید بر اینکه باید مشـــکلات کیفیت خودروها از مبدأ حل شود، تصریح کرد: چسباندن کاغذی به عنوان معاینه فنی بر روی خودروها معنا نداشته و باید ریشه‌ای مشکل را حل کرد.
مهری با اشاره به اینکه کیفیت و استاندارد بودن سوخت خودروها از اهمیت بالایی برخوردار اســـت که بر آلودگی هوا نیز تأثیر می‌گذارد، گفت: اعلام می‌شـــود که گازوییل مصرفی در کشـــور باید یورو ۳ باشد ولی در برخی کشورها یورو٦ استفاده می‌شود.
رئیس پلیس راهنمایی‌ورانندگی درباره ساماندهی وانت‌بارها در سطح شهرها نیز گفت: وانت‌بارها در محل‌هایی که خلاف قانون است نباید متوقف شوند و در صورت مشـــاهده چنین مسأله‌ای باید اعمال قانون شده و با آنها رفتار قانونی صورت گیرد.

وعده

■ تکمیل تقاطع غیر همسطح سردار شهید همدانی در طول ۳٦ماه
(معاون شهردار همدان؛ ۹۴/۰۸/۲۷)

خبر

سرپرست شرکت آب‌وفاضلاب روستایی همدان خبر داد

اجرای خط انتقال و توزیع آب در روستاهای استان همدان

سرپرست شـــرکت آب‌وفاضلاب روستایی همدان از اجرای خط انتقال و توزیع آب در روستاهای استان همدان خبر داد.
ســـید مصطفی هاشـــمی در گفت‌وگو با فارس از اجرای خط انتقال روستای قباق‌تپه از اراضی شهرســـتان کبودراهنگ به طول ٤ هزار و ۳۰۰ متـــر خبر داد و اظهار کرد: کف‌کنـــی، لایروبی و افزایش گالری چاه دهانه گشاد مجتمع بشیک تپه از اراضی شهرستان کبودراهنگ با افزایش آبدهی ٤ لیتر در ثانیه انجام شد.
وی گفـــت: اجرای خـــط انتقال به طول هـــزار و ۵۰۰ متر، خط برق به طول ٦۰۰ متر و تجهیز چاه آب شـــرب و آبرســـانی به روســـتای عبدالملکی از توابع شهرستان نهاوند نیز از دیگر اقدامات بوده است.
سرپرست شـــرکت آب‌وفاضلاب روستایی همدان با اشاره به اجرای خط انتقال بـــه طول ۳ هزار ۳۰۰ متر در روســـتای دهنو عبدالملکی نهاوند، از حفر چاه مکانیکی به عمق ۱۳۰ متر در روستای لیلی یادگار، حفر چاه مکانیکی به عمق ٤۰ متر در روســـتای شعبان این شهرستان خبر داد.
وی با اشـــاره به حفر و تجهیز دو حلقه چـــاه مکانیکی به عمق ۱۸۰ و ۱۵۰ متر در مجتمع جنت‌آباد از اراضی اســـدآباد گفت: لایروبی و افزایش گالری چاه دهانه گشاد روستای طویلان علیا با افزایش آبدهی ۲ لیتر در ثانیه نیز انجام شد.
هاشـــمی ادامه داد: تعویض شبکه توزیع داخلی آب شرب به طول ٦ هزار متر واقع در روســـتای سایان شهرستان رزن، لایروبی و افزایش گالری چاه دهانه گشاد در روستای حسین‌آباد دربند شهرستان بهار نیز از دیگر اقدامات بوده است.
وی از شروع عملیات اجرای خط انتقال فاز دو مجتمع نینج (چایان) از روســـتای قوزلیجه تا مخزن روستای چایان به طول ۷ هزار متر از اراضی شهرستان رزن خبر داد.

نصب دستگاه امحای زباله در بیمارستان ملایر

دســـتگاه بی‌خطرســـاز زباله‌های بیمارســـتانی در بیمارستان امام حسین(ع) ملایر نصب شد.
مدیر شـــبکه بهداشـــت و درمان ملایر در گفت‌وگو با فارس گفت: آبان‌ماه امسال بیمارستان امام حســـین(ع) ملایر با هدف رفع مشکل زیســـت‌محیطی و دفن بهداشتی زباله‌های عفونی بیمارستانی اقدام به نصب دســـتگاه بی‌خطرساز زباله کرده است. محسن ترکاشوند افزود: مبلغ هزینه شـــده برای این دستگاه ٤ میلیارد ریال بوده که با نصب آن شاهد تبدیل زباله‌های بیمارستان به زباله‌های بی‌خطر خواهیم بود.
وی با اشاره به پیگیری هر چه ســـریعتر احداث اورژانس بیمارستان امـــام حســـین(ع) گفت: اورژانـــس فعلی بیمارســـتان در حوادث و ســـوانح مختلف بیشترین مجروحان را پذیرش می‌کند، اما با توجه به محدودیت فضا پاسخگوی نیازهای مردم نیست.

درنشست فعالان اقتصادی ملایر مطرح شد

۷۰درصد مشکلات کشور از بی‌تدبیری است

ملایر- خبرنـــگار همدان‌پیام: اگر قرار اســـت اتفاقی در کشور بیفتد توسط بخش خصوصی اســـت و انتظار این اســـت این بخش تقویت شـــده و موانع از سر راه آن برداشته شود خوشبختانه در استان همدان تعامل خوبی میان اتاق بازرگانی و مدیریت استان وجود دارد.
رئیس اتـــاق بازرگانی اســـتان همدان در نشست با فعالان اقتصادی شهرستان ملایر با بیان ایـــن مطلب گفت: ۲۰ تا ۳۰ درصد مســـائلی که با ان مواجه هستیم بین‌المللی اســـت امـــا ۷۰ درصـــد آن بی‌تدبیری و بی‌مســـئولیتی بوده که کار بدین جا رسیده است.
علی‌اصغر زبردســـت در ادامـــه افزود: در برنامه ۲۰ ســـاله‌ای که در سال ۸٤ تدوین شـــد قرار بود ظرف این مدت به محوریت اقتصـــادی منطقـــه تبدیل شـــویم، رشـــد اقتصادی کشـــور را به ۸ درصد رسانده و نرخ بیکاری تک‌رقمی شود.
وی در ادامه با اشـــاره بـــه رتبه هفدهم یا هجدهـــم حـــال حاضر کشـــور در منطقه و رسیدن به رشـــد اقتصادی ۵- افزود: با این شـــرایط ۱۰ ســـال فرصت داریم تا به چشم‌انداز ۲۰ ســـاله پیش‌بینی شده برسیم واگر قرار باشـــد این اتفاق بیفتد فشـــار به همه و اول از همه خود دولت وارد می‌شود و مـــا چاره‌ای نداریم جز اینکه دســـت به دست هم دهیم تا بتوانیم جبران کنیم.
رئیس اتاق بازرگانی استان خاطرنشان کرد: علی‌رغم اینکه رئیس‌جمهور و برخی وزرا علاقمند هســـتند که بخـــش خصوصی را فعال کرده و برخـــی اختیارات را تفویض کنند برخی مقاومت‌ها وجود دارد که باید ایـــن مقاومت‌ها را با مدیریـــت کردن کار بشکنیم.
زبردســـت در ادامه با اشاره به ۸ کمیسیون در اتاق بازرگانی استان تشکیل شده است که خواســـتار تشکیل کمیســـیون‌های لازم مانند صادرات، گردشـــگری و... در ملایر نیز هســـتیم گفت: همچنین ایجاد تشکل‌ها در شهرســـتان نیز پیگیری شود زیرا ملایر اســـتعداد تشـــکیل چندین تشـــکل مانند کشمش را دارد.
وی ضمـــن اینکـــه خواســـتار تشـــکیل کمیسیون‌ها و تشکل‌های اتاق بازرگانی در ملایر شـــد بیان کرد: ملایر شهر دوم استان در بخش اقتصادی اســـت و فعالان آن باید از نظـــر عضویت و صدور کارت بازرگانی مراجعه کرده و فعال باشید.
به گفته زبردست ۷۲ فقره کارت بازرگانی و ۱۲۱ مورد گواهـــی مبدا در ملایر صادر شده است که باید فعال‌تر شود.
وی با اشـــاره به اینکه همدان در اتاق ایران باید حداقل ۱۵ کرسی داشته باشد در حالی کـــه هم‌اکنون به دلیل عدم عضویت فعالان ٤ کرســـی در اختیار داریم خاطرنشان کرد: بســـیاری از فعالان اقتصـــادی حتی اطلاع ندارند که باید عضو اتاق شوند.
زبردســـت در ادامه با اشاره به تلاش برای تأسیس شـــرکت‌های خدمات فنی حقوقی در کشـــورهای هـــدف مانند قـــاره آفریقا برای پیشتیبانی کار فعالان اقتصادی گفت: قـــاره‌ای مانند آفریقا در بحث خدمات فنی و مهندســـی و معدن جای کار بسیار دارد. در بحث کشت‌های فرا سرزمینی ۱۰۰ هزار هکتار توافق کردیم در بحث معدن طلا نیز باید پایگاه‌ها را در انجا محکم کنیم.
وی با اشـــاره به اینکه در برندسازی خوب عمل نکردیم و در بسته‌بندی مشکل داریم گفـــت: کیفیت محصول را بـــالا بردیم اما در برند ســـازی صفریم که بایـــد در این خصوص کار کنیم.

منطقـــه ویژه اقتصـــادی ملایر حمایت شود

رئیس اتاق بازرگانی ملایر هم با بیان اینکه اتاق بازرگانـــی صرفاً در مراکز اســـتان‌ها تشـــکیل می‌شـــود گفت: امـــا در بعضی شهرستان‌های دارای شرایط ویژه نیز تحت عنوان نمایندگی ایجاد می‌شود که در ملایر این نمایندگی از ســـال ۸۷ تأســـیس شده است.
علیمـــردان روح‌بخـــش در ادامـــه بـــه فعالیت‌های اتاق بازرگانی شهرستان اشاره کرد و افزود: نخســـتین فعالیتی که در این دوره اتاق بازرگانی مد نظر است تأکید بر پذیرش و عضویت بیشتر اعضا برای ارتقا جایگاه اتاق در استان بوده است.
وی دومیـــن فعالیت را ایجاد تشـــکل‌های قانونی عنـــوان کرد و افزود: به دنبال ایجاد این تشـــکل‌ها از جمله مبل و منبت، فرش دستباف و... در شهرستان هستیم.
روح بخـــش در ادامـــه به تشـــکیل چهار کمیته "صنعـــت، معدن ســـرمایه‌گذاری"، "کشـــاورزی، آب، منابـــع طبیعی ومحیط زیســـت"، "گردشـــگری و تشـــکل‌ها" و "تجارت و بازرگانی" در ملایر اشاره کرد.
وی افزود: در زمینه پیگیری بحث آموزش نیز اتـــاق بازرگانی اســـتان ۸٤ دوره را در برای امسال پیش‌بینی کرده است.
روح‌بخش خواســـتار ورود ســـرمایه‌گذار برای رونـــق منطقه ویـــژه اقتصادی ملایر شـــد و گفت: منطقه ویژه اقتصادی ملایر تصویب شـــده ولی به علـــت پیش نیامدن ســـرمایه‌گذار هنوز اجرایی نشده است که خواســـتار ســـرمایه‌گذاری برای رونق این منطقه هستیم.
وی با اشـــاره به ظرفیت‌های بسیار خوبی چون باغداری، دام، طیور صنایع دســـتی و معادن در ملایر خواستار ایجاد پنجره واحد برای شهرســـتان شد و افزود: گمرک ملایر از نظر محلیـــت و امکانات نیاز به حمایت در شهرستان دارد تا تقویت شود.

کمترین ارزش را برای نیروی کار قائل هستیم

معاون سیاســـی اجتماعی فرمانداری ملایر هم بـــا بیان اینکـــه ملایـــر در محورهای مختلف منابع بکر و قـــوی دارد گفت: اما برای این منابع و منابعی دیگر چون معادن، انگور، آجر، منبت و... در تولید و صادرات برنامه‌ریزی به روز انجام نشده است.
محمدقاســـم عبدلی افزود: در حال حاضر بازار بکر و دست نخورده عراق را در کنار خود داریم که فرصت خوبی است.
وی با بیان اینکه یکی از اشـــکالات ما در حوزه تولید این است که کمترین ارزش را برای نیروی کار قائل می‌شـــویم، گفت: در حالی که تمام سرمایه‌های دنیا با سرانگشت کارگران ارزش‌افزوده پیدا می‌کند
عبدلی در ادامه خاطرنشـــان کرد: در حوزه تولیدات نواقصی داریم که باید به ســـمت رفـــع آنها پیـــش رویـــم و دو محوری که می‌توانند به دو ســـنگر در برابر این تهدید دشـــمن تبدیل شود سرمایه پاک و خدمت پاک است.
وی یادآور شد: نشانه‌های سرمایه پاک این اســـت که قانون‌مدار بوده و از نقطه شروع تا پایان ســـرمایه‌گذاری برنامه علمی داشته باشیم.
وی دلالـــی، رانت، فرار از پرداخت حقوق دولتی و... را نشـــانه‌های ســـرمایه ناپاک دانست و گفت: پایه نظام مقدس جمهوری اســـلامی دینی است و به ســـرمایه پاک و سالم احتیاج دارد، سرمایه ناپاک نمی‌تواند خدمتـــی به نظـــام کند و قطـــب مخالف ارزش‌های نظام است.
عبدلی تأکید کـــرد: در آســـتانه انتخابات قرار داریم و بحث ورود پول‌های ناســـالم در انتخابات جدی اســـت نتیجه این اتفاق دفاع از سرمایه‌های ناسالم در اقتصاد کشور می‌شـــود، اقتصاد ما زمانی پویا می‌شـــود کـــه نمایندگان قانون‌هایـــی وضع کنند که گره‌های اقتصادی را به درستی حل کند و مدافع سرمایه پاک باشند.

الووو پیام

ایمیل ——— mardomi@hamedanpayam.com
پیامک ——— ۱۰۰۰۶۰۶۶
تلفن و پیام‌گیر ——— ۳۸۲۷۹۰۴۰ - ۰۸۱

از شـــهرداری بابت احداث تقاطع در میدان سپاه باید تشکر کرد. واقعاً این میدان در ســـاعات ابتدای صبح و آخر روز بســـیار بهم ریخته و عبور و مرور عابر و خودروها بسیار خطرناک است. بهم ریختگی در ورودی شهر اصلاً برای همدان جالب نیست.
ضیایی از همدان

چند وقت پیش رئیس مالیات اســـتان گفته بو که درآمد خوبی از جمع‌آوری مالیات کسب شده. ایشان باید بگویند به چه قیمت این درآمده حاصل شده اســـت. بخش تولید یا خدمات با افت بازار مجبور شد مالیاتی بیش از سال‌های گذشته پرداخت کند. خواهشی که از رئیس مالیاتی استان دارم این است که دیگر همدان را محل آزمایش بالا بردن درآمد مالیاتی نکند!!
Alvand***@gmail.com

خبر

دولت حقوق شهرداری ها را پرداخت کند

شهردار همدان خواستار پرداخت بدهی شهرداری همدان توسط ادارات دولتی شـــده و از دولت خواســـته حقوق شـــهرداری ها را پرداخت کند.
مصطفی رسولی در اختتامیه نشست مشترک معاونان حمل و نقل و روسای پلیس راهور کلان‌شـــهرهای در هتل باباطاهر همدان گفت: ادارات دولتی ۱۵۲ میلیارد تومان به شهرداری همدان بدهکار هستند.
به گزارش تسنیم وی افزود: شهرداری همدان ۱۵۲ میلیارد تومان از دستگاه‌ها و ادارات دولتی طلب دارد که برای ۸۷ میلیارد تومان حکم قطعی صادر شده است.
وی با بیان اینکه اخیراً اعلام شده امکان پرداخت این بدهی‌ها وجود ندارد، افزود: در سال‌های گذشته مصوب شد تا از سرجمع اعتبارات دستگاه‌ها بدهی دســـتگاه‌ها به شهرداری‌ها پرداخت شود ولی هنوز اجرایی نشده اســـت. رسولی با اشاره به اینکه برگزاری این نشست تأثیر بســـزایی در تصمیم‌گیری در زمینه حمل‌ونقل و ترافیک دارد، گفت: انتظار می‌رود مباحث و مشکلات شهرداری‌ها در این نشست به دولت منتقل شده و در راستای رفع آن اقدام شود.
وی با بیان اینکه وضعیت شـــهرداری‌ها وضعیت مطلوبی نیســـت، تصریح کرد: آمادگی استان‌ها به شـــهرداری‌ها بستگی دارد؛ چراکه شهرداری در شهرها نیروی صف بوده و براساس قانون وظایفی در این زمینه برای این نهاد تعریف شده است.
شهردار همدان با اشاره به اهمیت مباحث بهبود عبور و مرور شهری اظهار کرد: شهرداری‌ها باید به جایگاهی برسند که دیگر پولی برای صدور پروانه ســـاختمانی اخذ نکرده که این مســـأله به درآمدهای پایدار در شهرداری‌ها بستگی دارد.
وی بیان کرد: به دنبال این هستیم تا برای شهرداری‌ها سرانه دریافت کنیم که پایه و اســـاس این مسأله در قانون هدفمندی یارانه‌ها دیده شده که انتظار می‌رود دولت اقدامات لازم در این زمینه را انجام دهد.
رســـولی با اشـــاره بـــه اینکه شـــهرداری همدان با مشـــکلات درآمدی مواجه اســـت، عنوان کرد: با وجـــود کمبود اعتبارات و منابـــع مالی، شـــهرداری همدان وظایف خـــود در زمینه‌های خدماتـــی و عمرانی را انجام می‌دهد و این در حالی اســـت که در شـــهرهای کوچک، شـــهرداری‌ها تنها توان پرداخت حقوق کارمندان خود را دارند.
وی با گلایه از عدم پرداخت ســـهم شـــهرداری‌ها از مالیات ارزش افزوده عنوان کرد: باید ســـهم شـــهرداری‌ها از مالیات ارزش افزوده پرداخت شود که سال گذشـــته ۲۹ میلیارد تومان پرداخت شد ولی سهم شهرداری همدان بیشتر از این میزان است.
شـــهردار همدان تصریح کرد: تخصیص سهم شهرداری‌ها از مالیات ارزش افزوده به این شکل نشان‌دهنده کلانشهر بودن همدان نیست و دولت باید بازنگری‌های لازم را در این زمینه داشته باشد.
وی اظهار کرد: بارها به شـــهرداری همدان اعلام شده تراکم‌فروشی صـــورت نگیرد ولی با این وضعیت منابع مالـــی این امر امکان‌پذیر نبوده و نیاز اســـت تا مدیران دولتی نسبت به مشکلات شهرداری‌ها واقع‌بین باشند.
رسولی تأکید کرد: شهرداری همدان مبلغی بیش از سهم و حق خود براســـاس قانون از دولت نمی‌خواهد و انتظار دارد برای ادامه روند خدمات‌دهی در شهرداری‌ها، دولت حمایت لازم را داشته باشد.
شـــهردار همدان بـــا بیان اینکه قرار بود بخشـــی از اعتبارات مورد نیـــاز پروژه تقاطع غیرهمســـطح پیامبـــر اعظم از محل اعتبارات اســـتانی تأمین شـــود، گفت: متأســـفانه این مســـأله عملی نشـــده و شـــهرداری از منابع خود به طور کامل پروژه را اجرایی کرد.
رسولی تأکید کرد: اگر دولت ۵۰ درصد از حقوق شهرداری همدان را پرداخت کند به طور قطع شـــهرداری همدان بهتر از گذشـــته به وظایف خود عمل کرده و نیازی به کمک‌های دولتی ندارد.

رئیس مرکز بهداشت شهرستان همدان:

همدان روز به روز پیرتر می‌شود

رئیـــس مرکز بهداشـــت شهرســـتان همدان می‌گوید جمعیت اســـتان همدان رو به سالمندی پیش می‌رود.
بابک یوسفی در همایش ســـلامت مادر و جنین بـــا بیان اینکه اگر آمار ۹/٤ درصدی به ۱۰ درصد برسد همدان استانی سالمند شناخته می‌شود، بیان کرد: جمعیت جوان اســـتان به ســـرعت در حالا کاهش و رو به پیری می‌رود.
به گزارش مهر، وی با بیان اینکه اگر این وضعیت ادامه داشته باشد تا ۳۰ سال آینده جمعیت سالمند ســـه‌ونیم برابر می‌شـــود، گفت: در دهه ٦۰ آمار زایمان هر مادر ٦/۸ درصد بوده اســـت در حالی که این آمار در استان به ۱/۷ درصد رسیده است.
رئیس مرکز بهداشت شهرستان همدان بابیان اینکه آمار ازدواج در استان همدان در سال ۹۲ نسبت به سال ۹۱ نشان دهنده کاهش ۵/۵ درصدی است، بیان کرد: این آمار نسبت به متوسط کشوری ٦/۷ درصد کمتر شده است.
یوسفی بابیان اینکه طبق بررسی‌ها آمار طلاق در سال ۹۲ نسبت به سال ۹۱ از افزایش ۹ درصدی در اســـتان خبر می‌دهد، ادامـــه داد: این در حالی اســـت که متوسط کشـــوری این آمار ۳/٤ درصد افزایش داشته است.
وی بـــا بیـــان اینکه ۸ درصد مطلقه‌ها در اســـتان همدان کمتر از ۳۰ ســـال سن دارند، بیان کرد: ۱۵ درصد طلاق‌ها در اســـتان مربوط به یکسال اول زندگی زوج‌ها است.
رئیـــس مرکز بهداشـــت شهرســـتان همدان با بیـــان اینکه تعـــداد بســـیاری از خانواده‌ها با مهارت‌های زندگی آشـــنا نیســـتند، ادامه داد: کســـانی که مهارت نداشته باشـــند نمی‌توانند زندگی خوبی داشته باشند.
یوســـفی با بیان اینکه اعتیاد به شبکه‌های مجازی رشد چشمگیری داشـــته است، بیان کرد: استفاده زوجین از شبکه‌های مجازی تأثیر منفی بر رابطه خانواده‌ها داشته است.
یوســـفی بابیان اینکه سالانه ٤٤۰ هزار بار فرصت ازدواج و بـــاروری در بین جوانان از بین می‌رود، افـــزود: ۲۰ هزار فرصت در اثـــر طلاق، ۱۰ هزار فرصت در اثر فوت همســـر و ٤۱۰ هزار فرصت در اثر ازواج نکردن زنان از بین می‌رود.
وی با بیان اینکه طبق آمارهای ۲ ســـال گذشـــته ۱۱ میلیون مجرد در کشور وجود دارد، بیان کرد: اگر این وضعیت ادامه داشـــته باشد به یک کشور سالمند تبدیل خواهیم شد.
رئیس مرکز بهداشـــت شهرســـتان همدان بابیان اینکه در ٦ ماهه اول سال جاری ۱۸ هزار و ۳۱٦ ولادت در اســـتان وجود داشـــته است، ادامه داد: آمار ولادت نســـبت به ســـال گذشته ۷/۳ درصد افزایش داشته است.

رشد و تکامل کشور در گرو آموزش‌های هدفمند است

نماینـــده مـــردم همـــدان و فامنیـــن در مجلس شورای اســـلامی هم در این همایش با بیان اینکه نقش‌آفرینی مادران در جنگ بر کســـی پوشـــیده نیســـت، عنوان کرد: رشد و تکامل کشور در گرو آموزش‌های هدفمند است.
امیر خجسته با بیان اینکه زنان و مادران این جامعه نقش مهمی در مقابله با تحریم‌ها و پیروزی جنگ داشته‌اند، عنوان کرد: نقش‌آفرینی مادران این مرز و بوم در این دو مقوله نقشی زنده بوده است.
نماینده مردم همدان و فامنین با بیان اینکه هر جا ســـخن از استقامت و صبر و پایداری می‌شود نام مادران و زنان ایرانی نمایان اســـت، بیان کرد: در برنامه ششم توسعه کشـــور توجه بر نقش‌آفرینی مادران و زنان جامعه در دستور کار خواهد بود.
خجســـته با بیـــان اینکه یکـــی از موضوعاتی که دولـــت و مجلس بر آن تأکید دارد اثرگذاری زنان در حفظ ارزش‌های اسلامی است، ادامه داد: باید دین خود را به نقش ارزنده زنان جامعه و اســـتان ادا کنیم.
مدیرکل بهزیستی اســـتان همدان نیز با بیان اینکه اســـتان همدان باید به مهمترین قطب مشـــارکتی کشـــور تبدیل شود، ادامه داد: استان همدان زمینه خوبی برای رشد و تعالی در آینده را دارد.
اکبـــر ســـوری بیـــان کـــرد: مشـــارکت نهادها، ســـازمان‌های دولتی و غیردولتی نقش بسزایی در پیشرفت کشور و استان خواهند داشت.
وی با بیان اینکه مشارکت این نهادها و سازمان‌ها یک پتانسیل بسیار روشـــن برای نسل‌های آینده خواهند داشـــت، ادامه داد: همه باید برای رشد و تکامل جامعه همکاری داشته باشند.
مدیر گروه ســـلامت و معاونت بهداشتی دانشگاه علوم پزشـــکی همـــدان نیـــز از راه‌اندازی بخش جامعه تکامل کودکان در استان همدان خبر داد و گفت:سالانه ۲۰۰ میلیون کودک در دنیا به حداقل پتانسیل رشد خود نمی‌رسند.
شـــهلا نوری با بیان اینکه همایش سلامت مادر و جنین یک همایش مردمی اســـت و توسط مردم برگزار شده اســـت، عنوان کرد: سلامت روحی، جســـمی و اجتماعی از تعاریف سلامت است که نشـــان می‌دهد افراد باید در جامعه چه نقشی ایفا کنند.
وی بـــا بیان اینکه این همایش با همکاری انجمن کودک برگزار شـــده اســـت، ادامه داد: هدف از برگـــزاری این همایش کمک به مادران و کودکان است.
مدیـــر گـــروه ســـلامت و معاونت بهداشـــتی دانشـــگاه علوم پزشـــکی همدان با بیـــان اینکه وظیفه اصلی گروه ســـلامت جمعیت، خانواده و مـــدارس حفظ ارتقا ســـلامت همه گروه‌های سنی اســـت، بیان کرد: کاهش مرگ کودکان که جزو شـــاخص‌های توسعه اســـت، قابل توجه بوده اســـت.نوری با بیان اینکه توجه به تکامل و رشـــد فیزیکی کـــودکان در برنامـــه ریزی و مراقبت‌هـــای کشـــورهای نظامند دارای ســـیر منطقی اســـت، عنوان کـــرد: مرگ‌ومیر کودکان به علت بیماری‌های عفونی کاهش یافته است.
وی با بیان اینکه توجه به کودکان از اولویت‌هایی اســـت که باید سیاستگذاران دولت در نظر داشته باشـــند، بیان کرد: آموزش والدین تأثیر بسزایی بر سلامت کودکان خواهد داشت.

پیام تاریخ، تمدن و فرهنگ مادستان
The Message Of Madestan's History & Civilization & Culture
روزنامه همدان پیام
۴
شنبه ● ۳۰ آبان‌ماه ۱۳۹۴ ● شماره ۲۵۰۴
ایران و جهان
siasat@hamedanpayam.com

انتخابات

جبهه‌ها مجوز بگیرند

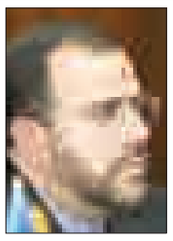

سخنگو و قائم‌مقام وزارت کشور گفت: هر نوع فعالیت حزبی مستلزم داشتن پروانه از کمیسیون ماده ۱۰ احزاب است.
حسینعلی امیری در گفت‌وگو با ایسنا، درباره فعالیت انتخاباتی جبهه یکتا، اظهار کرد: هر حزبی برای فعالیت سیاسی باید از کمیسیون ماده ۱۰ احزاب مجوز بگیرد. جبهه هم به معنای مجموعه‌ای از احزاب است، بنابراین برای فعالیت سیاسی باید از کمیسیون ماده ۱۰ احزاب مجوز بگیرد.
وی افزود: جبهه یکتا نیز که چند ماه پیش تشکیل شده است باید برای فعالیت سیاسی از کمیسیون ماده ۱۰ احزاب مجوز بگیرد در غیر این صورت فعالیت این جبهه غیرقانونی است.

خبر

ایران تنها نظام مردم‌سالار منطقه است

رئیس قوه قضائیه گفت: نظام جمهوری اسلامی ایران تنها نظام مردم‌سالار منطقه محسوب می‌شود.
به گزارش تسنیم، آیت‌ا... صادق آملی‌لاریجانی اظهار کرد: امروز نقش جمهوری اسلامی ایران در منطقه نقش مهمی است و دشمنان ایران که بیش از ۳۰ سال علیه ما برنامه‌ریزی کرده‌اند امروز مجبور هستند به اقتدار جمهوری اسلامی و نقش آن در منطقه و دنیا اعتراف کنند. وی گفت: آنچه که موجب شد ما هر روز شاهد اقتدار و افزایش محبوبیت ایران در منطقه و جهان باشیم و همه فشارها و نقشه‌های دشمن را تحمل کنیم، وحدت و اتحاد ملت ایران بوده است.

مجلس

طرح جرم سیاسی در دستور کار مجلس

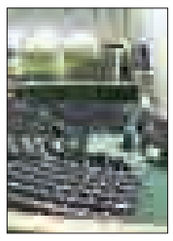

نمایندگان مجلس شورای اسلامی در این هفته بررسی لایحه کاهش ساعات کاری زنان شاغل و طرح جرم سیاسی را در دستور کار خواهند داشت ولی برخلاف جلسات گذشته سؤالی از وزرا در دستور کار مجلس نیست. به گزارش ایرنا، نمایندگان مجلس شورای اسلامی در این هفته رسیدگی به گزارش کمیسیون اقتصادی درباره لایحه بیمه اجباری مسوولیت مدنی دارندگان وسایل نقلیه موتوری زمینی در مقابل شخص ثالث را ادامه می‌دهند و سپس گزارش کمیسیون قضایی و حقوقی در مورد طرح اصلاح ماده (۲۴۱) لایحه قانونی اصلاح قسمتی از قانون تجارت اعاده شده از شورای نگهبان را بررسی می‌کنند.

خبر

نماینده دائم ایران در آژانس اتمی:

گزارش آمانو شامل جزییات فنی و غیرضروری است

نماینده دائم ایران در آژانس اتمی با بیان اینکه گزارش جدید آمانو به تکرار محتویات گزارش‌های قبلی پرداخته است گفت: متأسفانه این گزارش شامل جزییات غیرضروری هستند که بارها مورد اعتراض ما بوده است.
به گزارش مهر، رضا نجفی سفیر و نماینده دائم ایران نزد آژانس بین‌المللی انرژی اتمی در واکنش به گزارش جدید یوکیا آمانو اظهار کرد: گزارش جدید مدیرکل دومین گزارش فصلی آژانس پس از تصویب قطعنامه ۲۲۳۱ شورای امنیت است. مدیرکل در چند جای گزارش خود به لغو تمام قطعنامه‌های قبلی شورای امنیت بر اساس قطعنامه ۲۲۳۱ این شورا اشاره کرده است.
وی افزود: نکات جدید گزارش عمدتاً اشاره به تحولات چند ماه اخیر از جمله ملاقات مدیرکل آژانس با رئیس‌جمهوری اسلامی ایران، دیدار با آقای صالحی و همینطور وزیر امور خارجه، تکمیل اقدامات نقشه راه، بازدید آمانو و معاونش از یک ساختمان در پارچین (که قبلاً هم گزارش داده بود) و برخی اقدامات و فعالیت‌های مقدماتی مربوط به برجام است. نجفی ادامه داد: این گزارش همچنان نشان می‌دهد که تمام فعالیت‌های هسته‌ای در تأسیسات ایران تحت نظارت آژانس ادامه دارد و هیچ انحرافی از مقاصد صلح‌آمیز نداشته است. متاسفانه گزارش مجددا شامل جزییات فنی و غیرضروری هستند که بارها مورد اعتراض ما و تعهد نداشتن بوده است.
نماینده ایران در آژانس اتمی افزود: این گزارش در بخش اجرای اقدامات داوطلبانه ایران طبق توافق ژنو و تمدید آن؛ مجدداً بر راستی آزمایی اجرای این اقدامات توسط آژانس صحه گذاشته و یکی از ضمائم گزارش به آن اختصاص دارد. وی ادامه داد: مقایسه این گزارش با گزارش‌های قبلی مجدداً نشان می‌دهد که آژانس مطلب محتوایی جدیدی در رابطه با وظیفه اصلی‌اش یعنی اجرای پادمان در ایران برای ارائه ندارد و به جز تکرار محتویات گزارش‌های قبلی که البته ارقامش تغییر کرده مطالبش تقریباً همان مطالب قبلی هستند.
نجفی افزود: آژانس در بخش مربوط به مسائل حل نشده، به سیر تاریخی مسائل گذشته پرداخته و ضمن اشاره به دو قطعنامه سال‌های ۲۰۱۱ و ۲۰۱۲ شورای حکام که سبب شد موضوع پی ام دی را در دستور کار آژانس قرار گیرد، روندی که منجر به توافق بر سر «چارچوبی برای همکاری» و «نقشه راه» برای حل تمامی مسائل گذشته شد را شرح داده است.
نماینده ایران در آژانس اتمی خاطرنشان کرد: آژانس اشاره کرده که طبق نقشه راه، پس از ارائه توضیحات مکتوب ایران در ۱۵ اوت، آژانس سوالاتش در مورد ابهام‌هایی که در مورد این توضیحات داشته را در ۸ سپتامبر به ایران داده و سپس جلسات کارشناسی- فنی برگزار و آژانس فعالیت‌های پادمانی را در چند جای مشخص اجرا کرده است.
وی تصریح کرد: این گزارش اشاره‌ای هم به گزارش قبلی آمانو در مورد بازدید وی و معاونش از پارچین دارد. بازدید آقای آمانو از پارچین که بنده هم وی را همراهی می‌کردم فقط یک بازدید عمومی و تشریفاتی بود و این بر اساس توافقی بود که طبق نقشه راه کرده بودیم. برخلاف بازرسی‌های رسمی آنها هیچ تجهیزاتی نداشتند و مدت بسیار کوتاهی در آن ساختمان بودند.
نجفی اضافه کرد: در این باره قبلاً هم توضیح داده‌ایم که آنها ساختمانی که ادعا می‌شد در آن فعالیت مشکوک انجام می‌شود را دیدند و فهمیدند که یک ساختمان معمولی است و هیچ فعالیت ممنوعه‌ای هم در آن انجام نمی‌شود و هیچ تجهیزاتی هم ندارد. این با ادعاهایی که قبلاً می‌شد کاملاً مغایر بود. اینکه آمانو در گزارش خودتکرار کرده که آنجا علائمی از یک بازسازی اخیر دیده شده اگر منظور ساخت یک اتاق استراحت است گمان نمی کنیم چنین موضوعی باید اهمیت زیادی داشته باشد.
نماینده ایران در آژانس اتمی گفت: در مورد نمونه‌برداری تکرار شده در گزارش، همانطور که قبلاً هم اعلام شد متخصصان فنی ایران نمونه‌برداری از سایت پارچین را بدون حضور بازرسان آژانس انجام داده‌اند و تأکید می‌کنیم هیچ بازرسی در هیچ زمانی وارد سایت نشده است.
وی ادامه داد: نکته مهم این است که آژانس اعلام کرده ایران تمام اقدامات نقشه راه را تکمیل کرده است و مدیرکل گزارش ارزیابی نهایی خود را برای اقدام توسط شورای حکام تا ۱۵ دسامبر خواهد داد. برخی فکر می‌کنند که مدیرکل باید پرونده را ببندد در حالی که تصمیم‌گیرنده کشورهای عضو شورای حکام هستند که باید قطعنامه‌های قبلی شورا را لغو کنند و مدیرکل وظیفه‌اش تنها ارائه گزارش مبتنی بر حقایق و به صورت بی‌طرفانه است.

آیت‌ا... مکارم شیرازی:

تا صحبت از سرمایه خارجی می‌شود تندروها شروط دست‌وپاگیری وضع می‌کنند

آیت‌ا... ناصر مکارم شیرازی از مراجع تقلید گفت: اینکه امروز برخی برای انتخابات مجلس با هم مقابله می‌کنند؛ به طور حتم نه‌تنها مشکل را برطرف نخواهد کرد؛ بلکه مباحث اصلی کشور نیز پیش نخواهد رفت؛ بنابراین تنها راه از بین رفتن مشکل‌ها، اتحاد تمام دستگاه هاست.
به گزارش ایلنا، این مرجع تقلید روز پنجشنبه در دیدار رئیس و هیأت رئیسه اتاق بازرگانی ایران، بر ضرورت وحدت آحاد جامعه، مسئولان و دولت تأکید کرد و افزود: دولت نباید خود را از جامعه و ملت جدا بداند؛ بلکه همه باید در یک مسیر حرکت کرده تا مشکل‌ها یکی پس از دیگری برطرف شود.
وی بیان داشت: علما و مراجع در متن مباحث کشور نبوده و در حاشیه قرار دارند؛ اما می‌توانیم این ادعا را داشته باشیم که مشکل‌ها را درک می‌کنیم.
آیت‌ا... مکارم شیرازی گفت: یکی از مشکل‌های امروز کشور این است که هر نهاد و گروهی به خود فکر کرده و متأسفانه فرهنگ فکر جمعی در مملکت حاکم نیست.
این مرجع تقلید خاطرنشان کرد: زمانی موفق خواهیم بود و مشکل‌ها کمتر خواهد شد که تمام دستگاه‌ها به فکر یکدیگر بوده و برای حل مشکل‌ها، همه با هم تلاش کنند؛ اما متأسفانه هنوز این فرهنگ در کشور حاکم نشده است.
آیت‌ا... مکارم شیرازی یکی از مشکل‌های کشور را وجود تندروها دانست و گفت: تندروها کسانی هستند که تا صحبت از سرمایه خارجی می‌شود، مباحثی را مطرح کرده و شروط دست‌وپاگیری را وضع می‌کنند.
وی فشار خارجی را مشکل بعدی کشور عنوان کرد و افزود: دشمنان نمی‌گذارند اقتصاد کشور پیشرفت کند؛ بنابراین فکر جمعی، سعه صدر و مراقبت از نفوذ آنان، از اموری است که باید با دقت بر روی آن برنامه‌ریزی کرد.
وی با اشاره به موضوع اسراف در کشور، بیان داشت: امروز گروه‌هایی در کشور وجود دارند که به فکر جامعه نبوده و ماشین‌های میلیاردی وارد می‌کنند؛ حال این ماشین‌ها چگونه و برای چه کسی وارد می‌شود، معلوم نیست؛ اما اگر بخواهند در داخل فلان جنس تولید شود، ناراحت می‌شوند؛ زیرا این دسته از انسان‌ها به فکر تأمین سود خود از راه واردات خارجی می‌باشند.
این مرجع تقلید گفت: متأسفانه امروز مباحث اخلاقی از طریق رشوه، ربا و اسراف متزلزل شده و برای برطرف نمودن این مشکل‌ها نیاز به فکر جمعی و اراده همگانی است.
آیت‌ا... مکارم شیرازی با بیان این مطلب که بزرگ‌ترین نعمت کشور امنیت است، به صحبت اخیر وزیر اطلاعات درباره حادثه فرانسه اشاره کرد و افزود: این مقام مسئول در سخنان خود جریان فرانسه را هشداری برای کشور دانست؛ اما سؤال اینجاست که صرف اعلام هشدار کفایت می‌کند یا باید کارهای عملی در این باره انجام داد؟
شهر پاریس جمعه شب گذشته در چندین حادثه همزمان شاهد کشته شدن افزون بر ۱۲۵ نفر در حملاتی هماهنگ بود که در نقاط متفاوت شهر رخ داد اعم از یک تالار موسیقی، چند باب رستوران، حومه یک ورزشگاه و خیابان‌های سطح شهر پاریس.

بروجردی: بُرد در موضوع برجام با ایران است

رئیس کمیسیون امنیت ملی و سیاست خارجی مجلس شورای اسلامی درباره توافق هسته‌ای جمهوری اسلامی ایران و گروه ۱+۵ گفت: با توجه به اقدام هایی که قرار است ایران و طرف‌های مقابل در موضوع برجام انجام دهند، برد با ایران است.
به گزارش ایرنا، علاءالدین بروجردی در همایش شفاف‌سازی برجام در سالن آمفی تئاتر شهیدی دانشگاه آزاد اسلامی واحد بروجرد، افزود: جمع‌آوری سانتریفیوژها در ایران آغاز شده است و این فرایند نزدیک ۲ ماه طول می‌کشد که اقدام‌های طرف‌های مقابل در زمینه رفع تحریم‌ها نیز پس از این زمان آغاز می‌شود.
وی افزود: به‌گونه‌ای برنامه‌ریزی شده است که در صورت بدعهدی آمریکایی‌ها در مفاد برجام و رفع تحریم‌ها بتوانیم راکتور اراک را پس از نزدیک به ٦ ماه با کارایی بهتر فعال کنیم.
رئیس کمیسیون امنیت ملی و سیاست خارجی مجلس گفت: آمریکا در دهه ٤٠ با جمعیت آن دوران ایران راکتور ۵ مگاواتی تهران را ساخت ولی پس از انقلاب گفت شما به دلیل داشتن ذخیره‌های نفت و گاز به انرژی هسته‌ای نیازی ندارید.
بروجردی تأکید کرد ایران در جنگ اراده‌ها پیروز شد و افزود: اوباما اعلام کرد اگر می‌توانستیم تمام پیچ و مهره‌های مراکز هسته‌ای ایران را باز می‌کردیم ولی نمی توانیم.
رئیس کمیسیون امنیت ملی و سیاست خارجی مجلس شورای اسلامی گفت: آمریکا در ساخت نیروگاه هسته‌ای با کشورهای مختلف همکاری می‌کند و هرگز دانش هسته‌ای را منتقل نمی‌کند ولی این دانش اکنون در ایران اسلامی بومی شده است.
وی بیان کرد: سانتریفیوژهای وارد شده از پاکستان آلوده بودند ولی غربی‌ها با وجود قانع شدن در این زمینه، اجازه فعالیت هسته‌ای را به ایران نمی دادند بنابراین در مجلس هفتم دولت را به توقف اجرای پروتکل الحاقی مکلف کردیم.
وی افزود: پس از فک پلمپ نیروگاه‌های هسته‌ای، گام‌های بلندی در زمینه هسته‌ای برداشته شد، به طوری که ظرفیت غنی‌سازی تمام راکتورها به ۲۰ درصد رسید.
بروجردی گفت: غنی‌سازی ۲۰ درصدی اورانیوم و کار گذاشتن سانتریفیوژها در قلب راکتورها توانایی فوق‌العاده ایران در زمینه هسته‌ای را نمایان ساخت.
وی ادامه داد: ایران اسلامی به تمام مراحل انرژی هسته‌ای دست یافته است و غرب هرگز نمی‌تواند دانش هسته‌ای را از ما بگیرد.
رئیس کمیسیون امنیت ملی و سیاست خارجی مجلس شورای اسلامی با قدردانی از تیم مذاکره‌کننده هسته‌ای ایران اضافه کرد: این تیم در مذاکرات هسته‌ای مقابل ٦ قدرت جهان ایستاد و از حق ملت ایران دفاع کرد.
وی درباره دغدغه‌ها درباره نفوذ دشمن به کشور پس از برجام گفت: مجلس با تصویب مصوبه‌ای ۹ بندی جلو نفوذ دشمن را گرفت و رهبر معظم انقلاب نیز با استناد به این مصوبه فرمان راه‌اندازی کمیته رصد را دادند.
وی افزود: در کمیسیون امنیت ملی و سیاست خارجی مجلس نیز ایجاد یک کمیته نظارتی مصوب شده و قرار است این کمیته هر ٦ ماه یکبار به نمایندگان مجلس گزارش دهد.
بروجردی تأکید کرد فضای تحریم‌های اقتصادی و سیاسی با توافق هسته‌ای شکسته شده است و ادامه داد: ایران قصد دارد بیش از پیش در مجامع بین‌المللی حضور داشته باشد.
وی افزود: کشورهای مختلف دنیا بعد از توافق هسته‌ای برای بستن قراردادهای مختلف اقتصادی با ایران صف کشیده اند و ما اکنون حق انتخاب داریم.
رئیس کمیسیون امنیت ملی و سیاست خارجی مجلس شورای اسلامی تأکید کرد: بمب اتم تأثیری در افزایش اقتدار و امنیت ملی ندارد و گفت: پاکستان تنها کشور از ۵۷ کشور اسلامی جهان است که بمب اتمی دارد ولی هیچ اقتداری ندارد و خاک آن بارها توسط آمریکا برای مقابله با طالبان مورد تجاوز قرار گرفته است.
بروجردی نشاندن پهباد آمریکایی RQ۱۷۰ توسط متخصصان هوافضای سپاه را نشانه هوشمندی و توان علمی ملت ایران دانست.
وی رفع تحریم‌ها را از هدف‌های اصلی مذاکرات هسته‌ای ایران با غرب عنوان کرد و افزود: ما به آمریکا بدبینیم زیرا هیچ اصول و قاعده‌ای را رعایت نمی‌کند.
بروجردی گفت: عربستان در ۸ ماه گذشته به بدترین شکل ممکن به مردم مظلوم یمن حمله کرده است ولی شورای امنیت به جای عربستان، یمن را محکوم می‌کند.
وی درباره فعالیت گروه تروریستی تکفیری داعش اضافه کرد: داعش با هدف انحراف توجه‌ها از رژیم صهیونیستی به داخل جهان اسلام ایجاد شد.
رئیس کمیسیون امنیت ملی و سیاست خارجی مجلس شورای اسلامی افزود: در دورانی که خاک افغانستان به دست شوروی اشغال شده بود، آمریکا القاعده را به عنوان اهرم فشار به شوروی به وجود آورد ولی در نهایت حادثه یازدهم سپتامبر به دست همین القاعده به وقوع پیوست.
بروجردی درباره عملیات اخیر تروریستی داعش در فرانسه گفت: اکنون در تمام کشورهایی که در ایجاد داعش نقش داشته‌اند، خطر احساس می‌شود.

جهانگیری در دیدار معاون نخست‌وزیر روسیه:

حوادث اخیر تروریستی حقانیت مواضع ایران و روسیه در مبارزه با تروریسم را اثبات کرد

معاون اول رئیس‌جمهوری گفت: با وقوع حملات تروریستی در لبنان و فرانسه، جهان بیش از پیش متوجه خطر بزرگی شد که در منطقه از ناحیه تروریسم، دنیا را تهدید می‌کند و حقانیت مواضع ایران و روسیه در مبارزه با تروریسم به اثبات رسید. به گزارش پایگاه اطلاع‌رسانی ریاست جمهوری، اسحاق جهانگیری در دیدار دمیتری اولگویچ راگوزین معاون نخست‌وزیر روسیه با اشاره به همکاری خوب تهران و مسکو در مقابله با تروریسم در منطقه افزود: توسعه افراط‌گرایی و تروریسم تهدید علیه امنیت همه کشورها است.
وی اظهار کرد: پس از حملات تروریستی در لبنان و فرانسه، جهان بیش از پیش متوجه خطر بزرگی که در منطقه از ناحیه تروریسم دنیا را تهدید می‌کند، شد و با روشن شدن ابعاد فاجعه‌بار آن برای کشورهای غربی، حقانیت مواضع ایران و روسیه در مبارزه با تروریسم را به اثبات رساند. معاون اول رئیس‌جمهوری تصریح کرد: حوادث اخیر نشان داد که تروریسم فرامرزی شده و مقابله با آن نیاز به همکاری همه‌جانبه در سطح بین‌المللی دارد. جهانگیری با اشاره به سفر آتی رئیس‌جمهوری روسیه به تهران برای حضور در اجلاس سران مجمع کشورهای صادرکننده گاز، افق روابط ایران و روسیه را روشن ارزیابی کرد و گفت: امیدواریم این سفر و مذاکرات مسئولان عالی رتبه ۲ کشور دستاوردهای خوبی در عرصه‌های مختلف داشته باشد.
معاون اول رئیس‌جمهوری ضمن تأکید بر نقش مثبت روسیه در روند مذاکرات جمهوری اسلامی ایران با کشورهای ۱+۵ در مسأله هسته‌ای گفت: علاقمندیم روسیه که در دوران تحریم‌ها در کنار ایران بوده در دوران پساتحریم نیز نقش بیشتری در مناسبات و روابط اقتصادی دوجانبه ایفا کند؛ ضمن آنکه دولت از تمام توافقات فی‌مابین که در کمیسیون مشترک دو کشور حاصل شده است، حمایت می‌کند.

تا انتخابات

لایحه شفاف‌سازی منابع مالی داوطلبان انتخابات احتمالاً تصویب نمی‌شود

سخنگوی کمیسیون حقوقی و قضایی مجلس گفت: شفاف‌سازی منابع مالی و هزینه‌های انتخاباتی داوطلبان انتخاباتی در عمل امری دشوار است و این امکان نیز وجود دارد که مجلس با لایحه شفاف‌سازی منابع مالی و هزینه‌های انتخاباتی داوطلبان که در ۷ ماده از سوی دولت به مجلس ارائه‌شد موافقت نکند.
محمدعلی اسفنانی در گفت‌وگو با ایسنا، شفاف‌سازی منابع مالی و هزینه‌های انتخاباتی داوطلبان انتخاباتی را در عمل امری دشوار توصیف و اظهار کرد: در هر حال لایحه دولت در خصوص شفاف‌سازی منابع مالی و هزینه‌های انتخاباتی داوطلبان در نظر دارد تا به شائبه‌های سال‌های گذشته برخی کاندیداها در خصوص هزینه کرد غیرمتعارف و خارج از چارچوب پایان دهد.
وی با مجهول خواندن هدف نامزدهایی که با صرف هزینه‌های کلان به عرصه انتخابات پا می‌گذارند، افزود: معلوم نیست کسی که با صرف هزینه‌های غیرمتعارف به عرصه انتخابات وارد می‌شود چه هدفی دارد و چه دیدگاهی را درباره بازگشت این هزینه‌ها دنبال می‌کند.
سخنگوی کمیسیون حقوقی و قضایی مجلس شورای اسلامی با بیان اینکه شفاف‌سازی منابع مالی نامزدهای انتخاباتی بسیار دشوار است، خاطرنشان کرد: گاه هزینه‌های انتخاباتی یک نامزد از محل حساب شخصی او پرداخت می‌شود که بر اساس لایحه پیشنهادی دولت بررسی جزء به جزء هزینه‌های پرداختی در امور مختلف مجاز و قابل دسترسی است حتی زمانی که هزینه‌ای کلان از طرف یک فرد حقیقی به عنوان هزینه‌های انتخاباتی یک نفر پرداخت می‌شود نیز مسأله روشن و قابل پیگیری قضایی است اما اگر یک هزینه کلان میان ۱۰ یا ۲۰ نفر تقسیم شود آیا باز هم می‌توان ادعا کرد که دستگاه قضایی و لایحه مربوطه می‌توانند به راحتی مسأله را پیگیری و سرنخ‌های مربوطه را در زمان اندک پیدا کنند.
اسفنانی ادامه داد: در این میان گاهی مسائل واقعی با مسائل غیرواقعی خلط می‌شود و باعث به وجود آمدن شائبه‌هایی می‌شود که در اصل حقیقت ندارند مثلاً ممکن است یک نامزد انتخاباتی برای تأمین هزینه‌های خود ملکی یا خودروی شخصی خود را بفروشد اما در زمان وارسی حساب‌ها از نظر دیگران پنهان بماند و این گونه وانمود شود که فرد هزینه کلانی را از منابع غیرمجاز تهیه و مصرف کرده است.
وی افزود: همچنین کدام مرجع قضایی می‌تواند هزینه‌های مربوط به ایاب‌وذهاب یا خوراک افراد طرفدار یک نامزد انتخاباتی را تخمین زده یا محاسبه کند؟ ممکن است فردی ناشناس تمام هزینه‌های مربوط به تبلیغات فیزیکی سطح شهر یک نامزد انتخاباتی را تقبل می‌کند و بعد هم به صورت ناشناس از صحنه کنار می‌رود آیا لایحه مربوطه توانایی پیگیری هزینه‌هایی انتخاباتی از این دست را پیش‌بینی کرده است؟
سخنگوی کمیسیون حقوقی و قضایی مجلس شورای اسلامی با تأکید بر اینکه اعضای کمیسیون حقوقی و قضایی مجلس نسبت به پیگیری طرح‌ها و لوایحی از این دست آشنایی کامل دارند، گفت: کمیسیون حقوقی و قضایی مجلس یکی از تلاش‌های بی‌نظیر خود را در تهیه قانون شفاف‌سازی دارایی‌های مسئولان ارشد نظام به کار گرفت، بنابراین ذهنیت روشنی نسبت به این لایحه در مجلس و بخصوص در کمیسیون مربوطه وجود دارد.
اسفنانی تصریح کرد: با این وجود این امکان نیز وجود دارد که مجلس با لایحه شفاف‌سازی منابع مالی و هزینه‌های انتخاباتی داوطلبان انتخابات موافقت نکند.

دعوت رسمی از سید حسن خمینی

حزب اعتدال و توسعه رسماً از سید حسن خمینی برای کاندیداتوری در انتخابات مجلس خبرگان دعوت کرد.
به گزارش کمیته اطلاع‌رسانی حزب اعتدال و توسعه، این حزب رسماً از حجت‌الاسلام سید حسن خمینی درخواست کرد که با اعلام کاندیداتوری، در انتخابات آتی مجلس خبرگان شرکت کند.
این درخواست در جریان دیدار اعضای شوراهای استانی حزب اعتدال و توسعه با سید حسن خمینی مطرح شد. در این دیدار، مرتضی بانک عضو شورای مرکزی و رئیس هیأت اجرایی حزب اعتدال و توسعه، به نمایندگی از دیگر اعضای حزب در سخنانی خطاب به سید حسن خمینی گفت: حضور شما در انتخابات مجلس خبرگان درخواستی از سوی همه علاقمندان و وفاداران به نظام جمهوری اسلامی، امام خمینی و مقام معظم رهبری از جمله حزب اعتدال و توسعه است.
وی با تأکید بر دستاوردهای دولت تدبیر و امید در عرصه‌های مختلف سیاسی و اقتصادی افزود: یکی از مهمترین دستاوردهای دولت یازدهم در حوزه اجتماعی، ایجاد وفاق و همدلی میان احاد ملت است که قطعاً در توسعه و اعتلای کشور نقشی مؤثر خواهد داشت.
به گفته بانک، حفظ و ارتقای دستاوردهای موجود از جمله در حوزه اجتماعی، در گرو ورود کاندیداهایی معتقد به نظام و رهبری، متخصص و علاقمند به توسعه ایران و به دور از افراط و تفریط است.
رئیس هیات اجرایی حزب اعتدال و توسعه ورود چهره هایی مقبول مانند حجت‌الاسلام سید حسن خمینی به عرصه انتخابات مجلس خبرگان را در دستیابی به این امر بسیار ضروری دانست.

آگهی مزایده
نوبت دوم
تجدیدمزایده
اداره کل استاندارد استان همدان به استناد کمیسیون ماده ۲ به شماره ۱۱۶/۷۴۳۶ مورخ ۹۴/۷/۵ در نظر دارد
از طریق مزایده تعداد ۴ دستگاه خودرو شامل:
یک دستگاه پیکان مدل ۸۰ – دو دستگاه پژو ۴۰۵ مدل ۱۳۸۰ – مزدا دو کابین مدل ۱۳۸۰ بفروش برساند .
از متقاضیان دعوت می گردد به روش ذیل جهت اطلاع از شرایط مزایده اقدام نمایند .
مراجعه به اداره کل استاندارد به آدرس همدان ، میدان باباطاهر جهت دریافت اسناد مزایده و بازدید خودروها
(۸ صبح لغایت ۱۲) از تاریخ ۹۴/۸/۳۰ لغایت ۹۴/۹/۱۰ به غیر از ایام تعطیل مراجعه نمایند .
مهلت تسلیم اسناد تا پایان وقت اداری ۹۴/۹/۱۰ به اداره کل استاندارد می باشد .
بازگشایی پاکت ها در روز چهارشنبه ۹۴/۹/۱۵ راس ساعت ۱۰ صبح خواهد بود .
ضمناً مبلغ ۱۰٪ قیمت پیشنهادی هر خودرو به حساب ۲۱۷۵۴۴۵۶۰۷۰۰۸ به نام تمرکز وجوه سپرده اداره کل استاندارد واریز فرمایند .
اداره کل استاندارد استان همدان

چرا «طلاق» کم نمی‌شود؟
9 NEXT PAGE
در صفحه ۹ بخوانید

پیام تاریخ، تمدن و فرهنگ مادستان
The Message Of Madestan's History & Civilization & Culture
روزنامه همدان پیام
۵
شنبه ● ۳۰ آبان‌ماه ۱۳۹۴ ● شماره ۲۵۰۴
گردشگری و میراث
gardesh@hamedanpayam.com

کارگاه قلم‌زنی در کنار ساخت نیم ضریح حرم سامرا

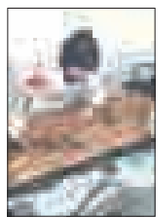

کارگاه قلم‌زنی با حضور اساتید و استادکاران قلم‌زنی در کنار کارگاه ساخت نیم ضریح حرم سامرا تشکیل شده است. رئیس پژوهشکده هنرهای ملی سنتی گفت: ساخت نیم‌ضریح سرداب حرم مطهر سامرا با برنامه‌ریزی و مدیریت اجرایی پژوهشگاه میراث فرهنگی و گردشگری و پژوهشکده هنرهای ملی سنتی در قالب تفاهم‌نامه سازمان میراث فرهنگی با ستاد بازسازی عتبات عالیات از مهرماه امسال آغاز شده است. بر اساس گزارش روابط عمومی پژوهشگاه میراث فرهنگی و گردشگری، علیرضا بهرمان بیان کرد: با برنامه‌ریزی‌های انجام شده ۲۳ هنرجوی قلم‌زنی انتخاب شدند تا همزمان با انجام عملیات اجرایی ساخت ضریح، استادکاران این رشته تجربیاتشان را در اختیار هنرجویان قرار دهند.

بدون گذرنامه، روادید و پرداخت عوارض قانونی عازم مرزهای عراق نشوید

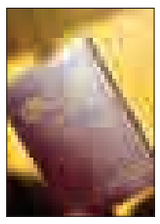

زائران عتبات عالیات برای حضور در مراسم اربعین حسینی حتماً باید دارای گذرنامه، روادید و فیش پرداخت عوارض قانونی خروج از کشور باشند، زیرا به هیچ عنوان امکان سفر بدون همراه داشتن مدارک لازم وجود ندارد.

به گزارش ایسنا به نقل از پایگاه اطلاع‌رسانی وزارت کشور، بابک دین‌پرست سخنگوی ستاد مرکزی با تأکید بر این نکته مهم که زائران در ایام اربعین حسینی بدون داشتن گذرنامه و روادید (ویز) عزم سفر نکنند گفت: تمام تلاش مسئولان ستاد مرکزی اربعین حسینی که در قالب یازده کمیته و با مسئولیت وزارت کشور و هدایت و نظارت مستمر شخص وزیر کشور فعالیت خود را آغاز کرده است، اعزام زائران عتبات عالیات در این ایام در بهترین شرایط ممکن، از نظر رعایت نکات امنیتی و ارائه تسهیلات رفاهی و بهداشتی مناسب است.

برگزاری بزرگترین پیاده‌روی اربعین در پایتخت

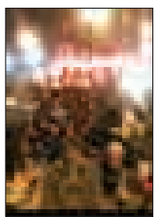

رئیس سازمان فرهنگی و هنری شهرداری تهران از برگزاری پیاده‌روی بزرگ اربعین در تهران خبر داد.

محمود صلاحی با بیان اینکه مجموعه بزرگ پردیس تئاتر خاوران بزودی افتتاح خواهد شد گفت: افتتاح این مجموعه نیازمند تجهیزات خارجی بود که در حال حاضر این تجهیزات وارد کشور شده و در مرحله نصب قرار دارد.

به گزارش ایسنا، وی افزود: تجهیزات پردیس تئاتر خاوران از کشور کانادا وارد و پروسه واردات این تجهیزات طولانی شده بود.صلاحی همچنین از برگزاری بزرگترین تعزیه پایتخت در اربعین حسینی گفت: همچنین بزرگترین پیاده‌روی از میدان امام حسین (ع) تا مقصد حرم شاه عبدالعظیم حسنی برگزار خواهد شد.

کارآفرینی در حوزه گردشگری زود به اشتغال می رسد

ویژگی گردشگری کارآفرینی، اشتغال سریع و درآمد زیاد است صنعتی که ظرفیت و پتانسیل آن به وفور در ایران یافت می‌شود اما هنوز از این فرصت‌ها برای رشد اقتصادی کشور استفاده نشده است. این پتانسیل‌ها شامل آثار باستانی، تاریخی وطبیعی است که در جای جای ایران وجود دارد و اکنون برای کسب درآمد از این سرمایه‌ها مدیریت و برنامه‌ریزی می‌ماند.

اما این صنعت یک ویژگی دیگر هم دارد و آن این است که در گردشگری به سرمایه‌گذاری زیادی نیاز نیست و با سرمایه اندک نیز می‌توان به درآمدها و سودهای زیادی رسید. گردشگری صنعتی است که با کمترین سرمایه بیشترین درآمد و اشتغال را نصیب کشور می‌کند، زیرا همه چیز از جمله آثار و اماکن باستانی و تاریخی و طبیعی برای این کار در اغلب نقاط کشور وجود دارد.

در صنعت گردشگری به ازای ورود هر گردشگر به کشور دست‌کم ۵ شغل ایجاد می‌شود و میزان اشتغال بخش گردشگری نیز ۱۱/۲ برابر سریع‌تر از سایر بخش‌هاست. اشتغال، درآمد و تفریح از نیازهای اساسی بشر است و همه اینها در گردشگری وجود دارد و این صنعت ظرفیت پاسخگویی به همه اینها را در اختیار دارد در این زمینه با مسعود ملکی، کارشناس ارشد برنامه‌ریزی توریسم و استاد دانشگاه گفت وگویی انجام داده‌ایم که می‌خوانید:

زمینه رشد گردشگری در همدان چگونه ارزیابی می‌شود؟

رشد گردشگری در همدان آسان‌تر از بسیاری از کشورهاست، زیرا همه نوع آثار باستانی، تاریخی و طبیعی در استان وجود دارد و به دلیل چهار فصل بودن همدان استفاده از آنان در طول سال امکان‌پذیر است. به عبارتی گردشگری در همدان را می‌توان صنعتی برای تمام فصول دانست و در این شرایط اگر زیرساخت‌های گردشگری شامل راه، اقامتگاه‌ها، هتل و مراکز پذیرایی استانداردسازی شود آنگاه همه چیز برای رشد درآمد و اشتغال فراهم می‌شود اما این مهم همچنان در هاله‌ای از ابهام سال‌ها دست و پا می‌زند.

آیا صنایع دستی برای اشتغال ظرفیت مطلوبی دارد؟

صنایع دستی ظرفیتی نامحدود برای اشتغال دارد. گردشگری و صنایع دستی و هنرهای سنتی دو صنعت مکمل هم و در رشد یکدیگر تأثیرگذار هستند از این‌رو باید این دو صنعت را با هم مورد توجه قرار داد. تنوع صنایع‌دستی نیز در همدان بسیار زیاد است و هر چه این تنوع بیشتر باشد میزان فرصت‌های شغلی نیز زیاد خواهد بود. ۱۵۸ صنایع دستی فعال در همدان وجود دارد؛ این صنایع در نقاط مختلف استان پراکنده است و هنرمندان زیادی در این رشته‌ها مشغول

فعالیت هستند. و این خود می‌تواند زمینه‌ای برای ایجاد شغل در کارگاه‌های صنایع دستی استان باشد. اکنون انگیزه سفر بسیاری از گردشگران خارجی به ایران تهیه این صنایع شده صنعتی که اگر مورد حمایت قرار بگیرد به رشد صنعت گردشگری هم منجر خواهد شد. ورود گردشگران به این مناطق سبب افزایش اشتغال و در آمد ساکنان منطقه می‌شود و برای رشد این صنعت باید در کنار تبلیغات به ایجاد امکانات و زیرساخت‌ها هم پرداخت.

بر چه اساسی در مطالعات می‌خوانیم بیش از ۵۰ درصد معضل اشتغال با گردشگری رفع می‌شود؟

براساس پیش‌بینی سازمان تجارت جهانی تا سال ۲۰۲۰ میلادی تعداد جهانگردان به رقمی بالغ بر ۱/۶ میلیارد خواهد رسید و بیش از ۵۰ درصد معضل اشتغال در کشورهای در حال توسعه از این طریق قابل رفع خواهد بود.

با آموزش و مشاوره کارآفرینان این صنعت می توان با توجه به قابلیت‌های موجود به سوی توسعه پایدار اقتصادی گام برداشت. کارشناسان می‌گویند صنایع دستی از منابعی است که می‌توان جهت ایجاد اشتغال روی آن سرمایه‌گذاری کرد و نتایج مطلوب به دست آورد، زیرا با احیای هر یک از رشته‌های صنایع دستی و آموزش آن و ایجاد کارگاه‌های تولیدی در این رشته‌ها می‌توان صنعتگران زیادی را مشغول به کار کرد.

هر چند آموزش به تنهایی پاسخگو نیست اما باید در کنار آموزش رشته‌های مختلف صنایع دستی، همزمان هنرجویان به سوی شرکت در کلاس‌های کارآفرینی و بازاریابی هدایت شوند تا بتوانند در ایجاد کسب و کارهای کوچک اقتصادی و کارگاه‌های تولیدی حرکت کنند.

منظور از نقش مستقیم و غیر مستقیم گردشگری در کارآفرینی چیست؟

گردشگری یک پدیده فراگیر است که به طور مستقیم و غیر مستقیم در کارآفرینی و اشتغال نقش دارد در حالی که در سایر حوزه‌ها این خصوصیت کمتر دیده می‌شود. گردشگری از نظر کسب در آمد پس از صنعت خودروسازی و نفت قرار دارد اما این دو صنعت مثل صنعت گردشگری در ایجاد اشتغال غیر مستقیم نقش ندارد.

گردشگری از نظر اشتغال و ایجاد بسترهای اشتغال در جایگاه بالایی قرار دارد و شمار افرادی که در گردشگری می‌توانند فعال شوند زیاد است. گردشگری زمینه ایجاد شغل‌های جدید را فراهم می‌کند هر چند نباید نقش گردشگری را در ایجاد شغل‌های فصلی نادیده گرفت. ماهیت صنعت گردشگری این است که به طور مستقیم در ایجاد اشتغال دخالت دارد. هر چند این صنعت ارتباط مستقیمی با حمل و نقل ندارد اما برای رشد گردشگری باید زیرساخت‌های این صنعت از جمله حمل و نقل آماده شود.

صنعت گردشگری علاوه بر حمل ونقل به راه، ریل و توسعه وسایل مسافرت دریایی و هوایی نیازمند است و همه اینها به نیروی انسانی نیاز دارند. صنعت گردشگری به طور غیرمستقیم در توسعه کارآفرینی، اشتغال و درآمد کمک می‌کند و این صنعت به رشد اقتصادی جوامع منجر می‌شود.

در یک نگاه چه راه‌هایی برای گسترش کارآفرینی می‌توان مطرح کرد؟

توسعه کسب و کارهای کوچک خانگی و جمعی، جذب سرمایه‌گذار داخلی و خارجی، تربیت راهنمایان تور و حمایت از ابداعات، اختراعات و نوآوری‌های متحول‌کننده در صنعت گردشگری از جمله راه‌های گسترش کارآفرینی در صنعت گردشگری است. در این زمینه تأکید بر آموزش و پژوهش در توسعه کارآفرینی و تشکیل کلاس‌های کارآفرینی جهت مدیران صنعت گردشگری یک ضرورت محسوب می‌شود.

همچنین حمایت مالی از کارآفرینان در این صنعت به صورت وام‌های بلندمدت با بازپرداخت حداقل ۲۰ ساله و بهره پایین و ایجاد مراکز فروش جهت تولیدات صنایع دستی از لوازم رشد کارآفرینی در صنعت گردشگری است.

با این حال آموزش همواره در صنایع دستی و گردشگری نقش کلیدی ایفا می‌کند؛ آموزش خردسالان جهت شناساندن صنعت گردشگری و آشنایی بیشتر آنها با جاذبه‌های گردشگری به وسیله برگزاری تورهای داخل استانی می‌تواند در این راستا مؤثر واقع شود. کارآفرینی موجب اشتغال می‌شود زمانی که کارآفرینان یک شغل جدید را آغاز می‌کنند حداقل به یک یا دو کارمند نیاز دارند و در برخی از مشاغل به صدها نفر نیاز است.

یکی از اهداف اصولی آموزش‌های کارآفرینی، آموزش مهارت‌های مختلف برای ایجاد شغل است. تجربه کشورهای مختلف نشان می‌دهد که آموزش کارآفرینی نقش مهمی در ایجاد کسب و کارهای کوچک و تولید ثروت دارد.

کتاب روزنامه خاطرات ناصرالدین شاه منتشر شد

کتاب جالب و خواندنی روزنامه خاطرات ناصرالدین شاه تألیف ناصرالدین شاه قاجار به همت پژوهشگاه میراث فرهنگی و گردشگری منتشر شد .

به گزارش روابط عمومی پژوهشگاه میراث فرهنگی و گردشگری، این کتاب نخستین کتابچه از مجموعه خاطرات روزانه ناصرالدین شاه قاجار، مربوط به سال‌های پایانی حیات وی، موجود در مخزن اسناد خطی کاخ موزه گلستان است.

در مقدمه این کتاب که توسط مجید عبدامین و نسرین خلیلی تصحیح و ویرایش شده آمده است؛ در عرصه تاریخ ایران ناصرالدین شاه قاجار را یکی از سلاطین اهل فضل و ادب بر می‌شمارند . آنچه مسلم است تعداد زیادی از دست‌نوشته‌ها و مکتوبات او در آرشیوهای عمومی و خصوصی وجود داشته که به دست پژوهش سپرده شده و پس از استنساخ به طبع رسیده‌اند. سید محمد بهشتی، رئیس پژوهشگاه میراث فرهنگی و گردشگری نیز در پیشگفتار این کتاب آورده است؛ وقتی قرار شد بر کتابی که در دست دارید گشایش‌نامه‌ای بنویسم، با تورقی اندک در صفحات آن به فکر فرو رفتم.

این سؤال برایم پیش آمد که ناصرالدین شاه این یادداشت‌ها را برای چه کسی نوشته است؟ آیا آدم‌ها این قبیل گزارشات و روزنامه خاطرات را که از سر حوصله و به دقت نوشته می‌شود و قرار نیست به نظر دیگری برسد، تنها برای ارضای دل خود می‌نگارند؟یا نه.

کتاب "روزنامه خاطرات ناصرالدین شاه "توصیف دفترچه خاطرات روزانه ناصرالدین شاه قاجار مربوط به بازه زمانی ربیع‌الاول ۱۳۰۸تا ربیع‌الثانی ۱۳۰۹ه.ق مقارن با نوامبر ۱۸۹۱الی سپتامبر ۱۸۹۲م و آبان‌ماه۱۲۷۰الغایت شهریور ۱۲۷۱ه.ش است.

شناسه

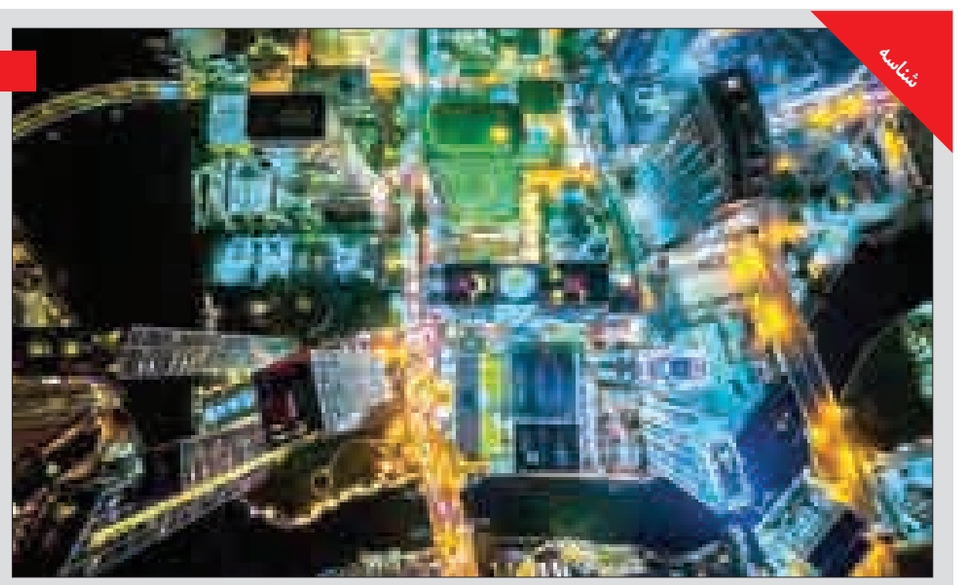

تصاویری می بینیم از شهرها و نقاط مختلف جهان که توسط عکاسان با هلیکوپتر و یا از طریق دوربین های نصب شده بر روی پهپادها گرفته شده است.
منبع:مهر

خبر

انتقاد از غیبت جامعه موزه‌داری

نیاز به تلاش علمی داریم

دبیر همایش جایگاه موزه‌ها در ترویج علم سبز از شرکت نکردن موزه‌داران در این همایش انتقاد کرد و گفت: پیدایش علم موزه‌داری به تلاش علمی هم نیاز دارد.

به گزارش مهر، پنجمین همایش موزه علوم و فناوری با عنوان جامعه پایدار و جایگاه موزه‌ها در ترویج علم سبز در حالی برگزار شد که در این برنامه تعداد اندکی از موزه‌داران کشور حضور داشتند به نحوی که این موضوع مورد انتقاد دبیر علمی همایش نیز قرار گرفت.

در این برنامه هر یک از کارشناسان درباره جایگاه موزه‌ها در رشد و فرهنگ حفاظت از محیط زیست، توسعه پایدار شهری، چالش‌های پیش روی و مدل موزه محور برای حراست از این میراث و... سخنرانی کردند.

دبیر علمی همایش گفت: موزه علم و فناوری به عنوان نهاد مروج علم از ابزارها و روش‌های مختلف در جهت رسیدن به این مهم استفاده می‌کند. یکی از کارهای موزه برگزاری همایش‌های علمی است با این هدف که چگونه می‌توان موزه‌ها را پر مخاطب کرد و آموزش‌ها در موزه‌ها چگونه باید باشد.

بختیار محمودپور انتقاد خود از موزه‌داران را مطرح کرد و افزود: مشتاق بودیم که موزه‌داران میهمان ما در این همایش باشند چون این همایش ویژه جامعه موزه‌داری کشور است اما متأسفانه حضور پیدا نکردند در حالی که همیشه انتقاد می‌کنیم چرا مردم به موزه‌ها توجه نمی‌کنند واقعیت این است که پیدایش علم موزه‌داری به تلاش علمی نیاز دارد و اینکه کوشش علمی داشته باشیم. ما از دوستان موزه‌دار دعوت کردیم که در برنامه حضور داشته باشند اما قبول نکردند دلیلشان داشتن مشغله کاری بود. امیدواریم رشته موزه‌داری از حالت شعار و حرف بیرون بیاید و چهارچوب علمی به خود بگیرد.

در این برنامه مدیر موزه مونیخ آلمان گزارشی از فعالیت‌های علمی این موزه ارائه کرد.

آندریاس گاندلوین در میان سخنانش به موردی اشاره کرد که موزه‌های ایران سال‌ها قبل وعده گرفته بودند که چنین طرحی در همه موزه‌ها اجرا می‌شود آن هم استفاده از انرژی‌های پایدار در موزه‌ها بود. وی گفت که برنامه آینده این موزه نگهداری طولانی از موزه و مصرف انرژی کمتر در این موزه است.

وی بیان کرد: به غیر از بخش اصلی موزه، بخش‌هایی را نیز برای کنترل کیفیت موزه در نظر گرفته‌ایم. حتی برای کسانی که ناتوان هستند نیز تدابیری اندیشیده شده که بتوانند به راحتی در بخش‌های مختلف موزه حرکت کنند و یا برای افراد کم‌بینا نیز توضیحات با حروف بسیار بزرگ نوشته شده است.

دیرینه

شناسایی مجموعه گورهای متعلق به دوران پیش از تاریخ در اردبیل

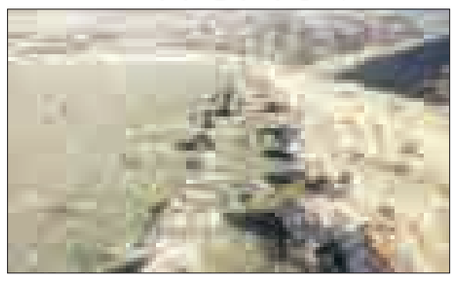

سرپرست هیأت باستان‌شناختی شهرستان نمین گفت: این هیأت تاکنون موفق به شناسایی مجموعه گورهای کلان سنگی متعلق به دوران پیش از تاریخ در منطقه مرزی پیله‌چای در شمال این شهرستان شده است.

به گزارش ایرنا، محمد علیزاده‌سولا اظهار کرد: علاوه بر شناسایی گورهای مربوط به دوران پیش از تاریخ، ابزارهایی از جنس ابسیدین نیز در این منطقه به دست آمده است. بشر در دوران سنگ از ابسیدین تراش داده شده به عنوان ابزار استفاده می‌کرده است و امروزه از آن به عنوان ماده خام صنایع استفاده می‌کند.

وی افزود: بررسی‌های باستان‌شناختی نمین در شرق استان اردبیل با هدف تهیه و تکمیل نقشه باستان‌شناسی این شهرستان از ۱۴ آبان‌ماه آغاز شد.

به گفته علیزاده، فصل اول بررسی‌های باستان‌شناختی نمین به مدت یک ماه و در نیمه شمالی این شهرستان به وسعت حدودی ۵ هزار هکتار شامل بیش از ۴۰روستا در بخش‌های عنبران و مرکزی نمین صورت می‌گیرد. سابقه انجام فعالیت‌های باستان‌شناختی در منطقه به بررسی‌های دمورگان فرانسوی در اواخر قرن ۱۹میلادی بر می‌گردد. در این بررسی‌ها چند قبر کلان سنگی در منطقه سولیدرق نمین کاوش شد.

بر اساس گزارش روابط عمومی پژوهشگاه میراث فرهنگی و گردشگری، مجوز بررسی و شناسایی باستان‌شناسی شمال شهرستان نمین که تا نیمه آذرماه ادامه دارد توسط رئیس پژوهشگاه میراث فرهنگی و گردشگری صادر شده است.

نمین یکی از شهرهای استان اردبیل واقع در شمال غربی ایران است. نمین در منطقه‌ای کوهستانی و در حاشیه دریای خزر، با ارتفاع هزار و ۷۰۰ متر از سطح دریا قرار دارد؛ فاصله نمین از اردبیل ۲۵ کیلومتر است و از سویی دیگر پس از عبور از گردنه حیران به شهر ساحلی آستارا می‌رسد.

جهان

حادثه در پاریس سقوط سهام در چین

سهام شرکت‌های هواپیمایی آسیا تحت‌تأثیر نگرانی‌های ناشی از حوادث پاریس دچار سقوط شد. سهام اپراتورهای خطوط هوایی در سراسر آسیا در پی حملات تروریستی مرگبار در پاریس و نگرانی گردشگران از سفر به پایتخت این کشور دچار سقوط شد.

شرکت اوا ایرویز متعلق به تایوان خبر از کاهش ۹/۲درصدی سهام این شرکت در بازارسهام داده است. همچنین شرکت هواپیمایی چین جنوبی نیز خبر از سقوط ۲/۶ درصد سهام این شرکت هوایی در بازار بورس هنگ کنگ داده است. شرکت هوایی چین شرقی و نیز شرکت هوایی هاینان، دو شرکت هوایی چینی دیگر نیز خبر از سقوط ۴/۱ درصدی و ۲/۲درصدی داده‌اند. همچنین سهام گروه هتل‌داری بین‌المللی جین جیانگ درشانگ‌های، وابسته به گروه هتلداری لوور فرانسه حدود ۶/۹درصد در بازار بورس هنگ کنگ کاهش داشته است.

زیانگ کویی، یک تحلیلگر اقتصادی از شرکت مشاوره اقتصادی هایتونگ درشانگ‌های می‌گوید:«یقیناً شاهد آثار روانی منفی بر بخش‌های مختلف گردشگری درکوتاه‌مدت خواهیم بود. خطوط هوایی به ویژه بیش از سایر بخش‌ها تحت‌تأثیر این حوادث قرار گرفته‌اند. وضعیت کنونی در فرانسه همچنان بی‌ثبات است، بنابراین سرمایه‌گذاران در سطح وسیعی احساس خطر می‌کنند.»

شرکت بین‌المللی سرمایه‌گذاری نیز در بیانیه‌ای اعلام کرد با توجه به اینکه بسیاری از گردشگران احتمالاً برنامه سفر خود را به اروپا به طور کلی تغییر خواهند داد، تأثیر حوادث اخیر بر گردشگری چین و فرانسه ممکن است همچنان تا یک سال ادامه یابد. این در حالی است که طبق گزارش وزارت گردشگری چین تاکنون همه هزار و۲۹۹ گردشگر چینی که تنها در پاریس مستقر بودند کاملاً سلامت هستند.

درعین حال سخنگوی ایرچاینا اعلام کرده است که تمامی پروازهای به پاریس طبق برنامه عادی جریان دارد اما این شرکت به مسافران خود اجازه داده است که بلیت‌های خود را در صورت تمایل به طور رایگان و بدون الزام به پرداخت جریمه تغییر دهند.

سخنگوی شرکت هوایی استرالیا نیز اعلام کرده است که این شرکت به مشتریان خود امکان داده است که مسیر پروازهای خود را به جای پاریس به مقصدهای دیگر از طریق دبی تغییر دهند. شرکت‌های هوایی چین شرقی و چین جنوبی و «چاتای پسفیک» تاکنون هیچ بیانیه خاصی در این زمینه منتشر نکرده‌اند.

خبر

بیمه زائران اربعین آغاز شد

عضو هیأت مدیره شرکت سهامی بیمه ایران از آغاز عرضه بیمه‌نامه عتبات عالیات برای اربعین حسینی خبر داد.

به گزارش روابط عمومی ستاد بازسازی عتبات عالیات، محمد حیدری گفت: این بیمه برای دسترسی سریع و ارزان، ایجاد آرامش و تأمین امنیت خاطر و بهره‌مندی زائران عتبات عالیات از پوشش‌های بیمه‌ای مناسب در سه بسته طراحی شده است.

وی در خصوص دلایل دیگر عرضه این بیمه‌نامه افزود: با توجه به وضعیت ناگوار پیش آمده برای حادثه‌دیدگان فاجعه منا، تصمیم به طراحی این بسته بیمه‌ای با پوشش‌های کاملتر کردیم.

حیدری بیان کرد: پوشش‌های این بیمه‌نامه در هر سه بسته شامل هزینه‌های بیمارستانی ۱۵۰ میلیون ریال، هزینه‌های سرپایی ۱۵ میلیون ریال، فوت بر اثر حادثه در طرح یکم ۴۰۰ میلیون ریال، در طرح دوم ۹۰۰ میلیون ریال و در طرح سوم یک میلیارد و ۴۰۰ میلیون ریال است.

به گفته وی، در بسته‌های بیمه‌ای در صورت فوت بر اثر هرگونه حادثه‌ای، سرمایه فوت به هر علت نیز به پوشش سقف تعهدات حوادث اضافه خواهد شد؛ همچنین هزینه‌های حمل اجساد متوفیان از محل سرمایه فوت به هر علت نیز پرداخت می‌شود.

معاون فنی بیمه ایران با توجه به شرایط حاکم در کشور عراق اعلام کرد: خطرات ناشی از اقدام‌های تروریستی و درگیری‌های داخلی این کشور نیز تحت پوشش این بیمه نامه است.

عضو هیأت مدیره بیمه ایران در مورد مدت پوشش این بیمه‌نامه برای هر یک از بیمه شدگان نیز گفت: آغاز پوشش بیمه‌نامه عتبات عالیات به محض خروج از کشور آغاز و با ورود به کشور پایان می‌یابد.

حیدری در خصوص شرایط دریافت خسارت در صورت وقوع حادثه برای هر یک از بیمه شدگان نیز افزود: در صورت بروز هرگونه خسارت، بیمه شده مکلف است مراتب را حداکثر در مدت ۱۵ روز کاری از تاریخ وقوع حادثه یا بروز خسارت به بیمه‌گر اعلام و متعاقب آن مدارک مستندات را ارسال کند. وی گفت:همچنین دفاتر شرکت سهامی بیمه ایران (مجری قرارداد) در کشور عراق آماده خدمت‌رسانی شبانه‌روزی به زائران هستند.

واکنش نوبخت به مقایسه وام خودرو با ازدواج
در صفحه ۷ بخوانید
7 NEXT PAGE

پیام تاریخ، تمدن و فرهنگ مادستان
The Message Of Madestan's History & Civilization & Culture
روزنامه همدان پیام
۶
شنبه ● ۳۰ آبان‌ماه ۱۳۹۴ ● شماره ۲۵۰۴
فرهنگ و هنر
farhang@hamedanpayam.com

در سمینار پژوهشی حوزه هنری استان همدان

موسیقی‌درمانی بررسی شد

مسئول واحد موسیقی و سرود حوزه هنری استان همدان از برپایی سمینار پژوهشی با موضوع موسیقی‌درمانی خبر داد.
به گزارش روابط عمومی حوزه هنری استان همدان؛ جلال گودرزی‌سروش در این‌باره گفت: موسیقی‌درمانی استفاده تجویز شده و سازمان یافته از موسیقی یا فعالیت‌های آن برای تغییر حالات ناسازگار زیر نظر پرسنل آموزش‌دیده (موزیک تراپیست) برای کمک به مراجعان در رسیدن به اهداف درمانی است.
وی افزود: نظرات جامع و کاملی توسط افرادی چون فیثاغورث، افلاطون، ارسطو، فارابی، بوعلی سینا و... در زمینه موسیقی درمانی داده شده که نشان‌دهنده تأثیر آن بر انسان است.
گودرزی تأکید کرد: این نشست با هدف آشنایی عموم با موسیقی خوب و ایده‌آل، بررسی نظریات بوعلی‌سینا درباره زمان مناسب برای شنیدن موسیقی، آشنایی با موسیقی مخرب و... برگزار شد.
وی در پایان گفت: تاریخ موسیقی‌درمانی، نظرات بزرگان در مورد موسیقی‌درمانی، آیین‌های موسیقی‌درمانی در قدیم، پخش موسیقی مربوط به زمان‌های شبانه‌روز طبق نظریه بوعلی‌سینا، و اجرای موسیقی برخی از برنامه‌های قابل اجرا در این نشست بود.
جواد مرادیان چندین دیپلم افتخار هنری، اجرای کنسرت‌های متعدد در داخل و خارج کشور، انجام پژوهش‌هایی با موضوع موسیقی‌درمانی، بازرس کانون مدرسان خانه موسیقی کشور سال ۸۲ تا ۸۴ و عضویت پیوسته کانون مدرسان خانه موسیقی کشور را در کارنامه خود دارد.

هنرمند همدانی ۲ساز را ثبت ملی کرد

استاد بیگی هنرمند مبتکر همدانی، دو اختراع خود به نام‌های «ساز نای» و «زبانه‌ساز کلارینت و ساکسیفون» را ثبت ملی کرد و این روزها چشم انتظار سرمایه‌گذار برای صادرات اختراعش است.
نوازنده و پژوهشگر موسیقی که پیش از این ساز یسنای را به ثبت ملی رسانده بود، توانست دو ابداع دیگر خود را ثبت کرده و به جامعه موسیقی ایران و جهان معرفی کند.
بهروز بیگی، در همین زمینه گفت: ساز بادی نای، ساز جدیدی است که از انواع چوب در کوک‌های مختلف ساخته شده و مورد تأیید اساتید برجسته موسیقی ایران از جمله محمد موسوی، اکبر محمدی و تقی ضرابی و اعضای هیأت مدیره خانه موسیقی قرار گرفته است.
وی ادامه داد: ویژگی این ساز ظاهر زیبا، پارازیت کم، رنگ‌های متفاوت و شفافیت صداست و نسبت به ساز نی یک نیم پرده اضافه دارد که وسعت صوتی ساز را ارتقا داده و امکانات بیشتری در اختیار نوازنده قرار می‌دهد.
بیگی با بیان اینکه هر چوب یک رنگ صدایی خاص دارد افزود: ساز نای، به لحاظ ظاهر و صدا از رنگ‌بندی‌های متفاوتی برخوردار است که کارایی ساز را افزایش داده است.
مخترع ساز یسنای گفت: اساتید موسیقی ایران به خصوص موسوی حمایت قاطع و قوی از این ساز داشتند و از طریق خانه موسیقی ایران، ساز نای به ثبت اختراعات کشور معرفی شد و به عنوان یک محصول فرهنگی جدید به ثبت رسید.
این هنرمند پژوهشگر در ادامه در خصوص دیگر اختراعش افزود: «زبانه قمیش سازهای کلارینت و ساکسیفون» به تأیید اکبر محمدی، تقی ضرابی، استاد درویشی و هیأت رئیسه خانه موسیقی ایران رسید و از طریق این مرکز برای ثبت در مرکز ثبت اختراعات ارسال شده و به ثبت ملی رسید.
بیگی گفت: زبانه سازهای ساکسیفون و کارینت از جنس چوب است که مشکلاتی برای نوازندگان داشت اما زبانه قمیش ثبت شده، دو نوع پلیمر ترکیبی ساخته شده و مشکلات چوب از جمله نیاز به مرطوب کردن را ندارد.
وی در خصوص ویژگی این زبانه بیان کرد: این زبانه در اندازه‌های متفاوت برای دو ساز ساخته شده و در هر شرایطی از صدادهی بسیار عالی برخوردار بوده و کاملاً قابل شست‌وشو است.
به گزارش فارس، این هنرمند ادامه داد: این ویژگی در رعایت بهداشت فردی نوازندگی موثر خواهد بود و از سوی دیگر حین نوازندگی نگرانی از بابت گرفتگی، قطع و جیغ شدن صدای ساز وجود ندارد.
این مسئول به یکی از ویژگی‌های مهم اختراع جدیدش اشاره کرد و گفت: زبانه سازهای ساکسیفون و کلارینت به دلیل جهانی بودن این سازها قابلیت صادرات دارد.بیگی افزود: امیدوارم مسئولان به این مهم توجه خاص داشته باشند، زیرا با تولید انبوه و صادرات این محصول می‌توانند ضمن ارزآوری و توسعه صادرات فرهنگی، اشتغالزایی مستقیم و غیر مستقیم نیز ایجاد کرد.
وی با تأکید بر اینکه بازار مکفی برای ابداع جدیدش در دنیا وجود دارد از سرمایه‌گذاران خواست تا به این حوزه نیز توجه کنند.

سرگذشت شهید همدانی در «پیغام ماهی‌ها» منتشر شد

سرگذشت سردار شهید حاج حسین همدانی با عنوان «پیغام ماهی‌ها» به قلم گلعلی بابایی به مناسبت اربعین این شهید از سوی نشر ۲۷ منتشر شد.
گلعلی‌بابایی نویسنده و پژوهشگر دفاع مقدس از انتشار کتاب «پیغام ماهی‌ها» سرگذشت سردار شهید حاج حسین همدانی خبر داد و گفت: بخش نخست این کتاب خاطرات شهید همدانی از بدو تولد تا شهریورماه ۱۳٦٤ است که خودش مصاحبه کرده است.
وی افزود: یک بخش هم مربوط به سوریه است که از یک مصاحبه یک ساعته از زبان شهید همدانی است که داستان رفتن به سوریه و اتفاقات و شرایط سوریه را بازگو کرده است. فصل آخر کتاب هم مربوط به خاطره‌ای از همسرشان است که در دیدار آخر شهید رخ داده بود.
این نویسنده در توضیح اینکه این کتاب را از چه زمانی آغاز کرده بود، گفت: بعد از هفتم شهید این کار را آغاز کردم و با خود گفتم که اگر بشود برای چهلم شهید یک کتاب ۲۰۰ صفحه‌ای تولید کنم تا ادای دینی به حاج حسین همدانی کرده باشم و اکنون یک کتاب ۵۱۲ صفحه‌ای شده که فکر می‌کنم کتاب خوبی شده باشد تا مخاطبان ببینند و قضاوت کنند.
وی بیان کرد: اما چیزی که من دیدم، انتظار نداشتم که در یک بازه نهایتاً یکماهه این کتاب به چاپ برسد، کتاب کاری سنگین و قابل اعتنا است که لحن این کتاب لحن شهید حاج حسین همدانی است.
بابایی گفت: اتفاقاتی که این شهید از پیش از آغاز جنگ تحمیلی تا پیش از عملیات والفجر ۸ با آن روبه‌رو بوده در کتاب آمده است.
وی در ادامه به منابع این کتاب نیز اشاره کرد و افزود: بخشی از اطلاعات این کتاب به صورت پرسش و پاسخ در کتاب «مهتاب خَیِّن» به قلم حسین بهزاد تا سوم خردادماه ٦۱، چاپ شده بود که از این منبع استفاده کردم و به صورت «منِ راوی» تبدیل کردم و نوشتم. بخش دومِ هم یک مصاحبه ۳۰-٤۰ ساعته بود که باز هم حسین بهزاد گرفته و قرار بود شهید همدانی تا پایان جنگ را بگوید که مجال فرصت نداده و این مصاحبه مانده و استفاده نشده بود و من از آنها استفاده کردم.
بر اساس گزارش فارس، کتاب «پیغام ماهی‌ها» سرگذشت‌نامه استاد جنگ‌های نامتقارن محور مقاومت، پرچم‌دار رشید سپاه حضرت محمد رسول‌ا... (ص) شهید حسین همدانی به قلم گلعلی بابایی از سوی «نشر ۲۷» به مناسبت چهلمین روز شهادت شهید همدانی منتشر شده است.
در بخشی از این کتاب به نقل از شهید همدانی آمده است: «نشسته بودم ردیف آخر صندلی‌های مینی‌بوس. به چهره‌های معصوم و خسته بچه‌ها نگاه می‌کردم. که عموماً خنده بر لب خوابیده بودند. غرش خفه موتور کوچک دیزلی، آمیخته با زوزه باد سردی، که پر فشار از لای منفذهای زهوار در رفته دور پنجره‌ها به داخل هجوم می‌آورد. تنها صدایی بود که در اتاقک مینی‌بوس شنیده می‌شد. محض دفع‌الوقت داشتم شعر «پیغام ماهی‌ها»ی مرحوم سپهری را زیر لب زمزمه می‌کردم.
در آن شعر سهراب قرار است پیغام ماهی‌های تشنه یک حوض بی‌آب را ببرد برای خدا.
ماهی‌ها پیغامشان این است:
تو اگر در طپش باغ خدا را دیدی،
همت کن
و بگو ماهی‌ها، حوض‌شان بی‌آب است
آن تکه آخرش را خیلی دوست دارم و آن شب هم مدام همان را زیر لب می‌خواندم، جایی که می‌گوید:
باد می‌رفت به سر وقت چنار
من به سر وقت خدا می‌رفتم
پیچ و خم جاده تمامی نداشت، دل مشغولی‌ها من هم. سرانجام در صبحی ابری و خشک، حوالی ساعت ۱۰ صبح وارد شهر دزفول شدیم.»

طرح روز

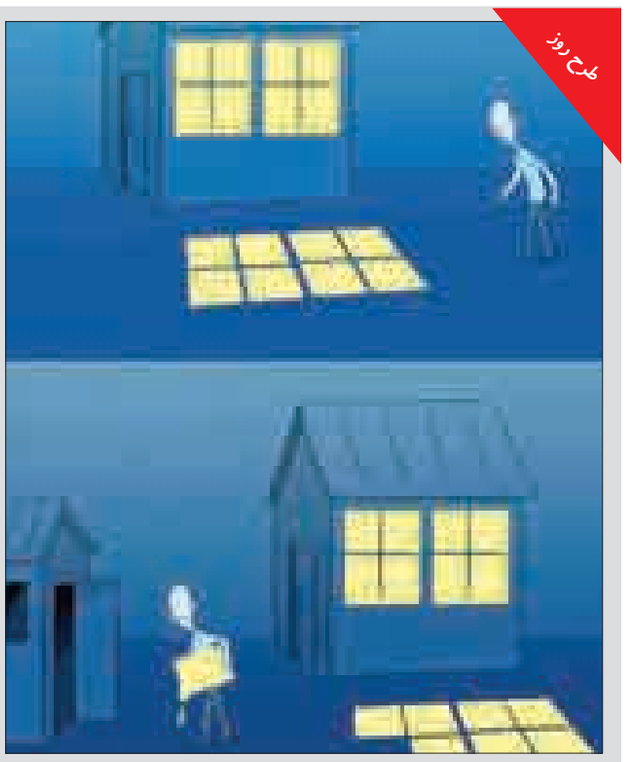

۱۰درصد نیروی برق استان تهران هدر می‌رود
طرح:طاهر شعبانی

تجلیل از نویسنده در هفته کتاب:

تجلیل از نویسنده کودک و نوجوان همدانی مهرداد موسویان تجلیل شد

همزمان با هفته کتاب و کتابخوانی، سید محمدرضا جوادی به همراه جمعی از کارکنان ستادی کانون با حضور در منزل سید مهرداد موسویان از وی به جهت فعالیت در حوزه کودک تقدیر کردند.
مدیرکل کانون استان همدان در این دیدار از نویسندگان به عنوان یکی از ارکان فرهنگ‌سازی و جهت‌دهی فکری به جامعه نام برد و افزود: ارج نهادن به جایگاه آنها سبب تشویق برای فعالیت بیشتر در عرصه نویسندگی و کتابخوانی می‌شود.
سید محمدرضا جوادی، در قسمتی از لوح اهدایی به این نویسنده آورده است: «کودکان و نوجوانان کشف‌های بسیار بزرگ زندگی‌شان را وام‌دار اندیشه و هنر ارزشمند شما خواهند بود. این همان جهان ارزشمند شماست که هر صاحب هنر را به ستایش و تحسین وامی‌دارد.
سید مهرداد موسویان، نویسنده کتاب‌های انقلاب در حوزه کودک نیز با تشکر از مدیرکل و کارکنان کانون اظهار کرد: اجرای چنین برنامه‌هایی موجب دلگرمی نویسندگان می‌شود.
گفتنی است موسویان متولد ۱۳٦۲ در همدان و دارای کارشناسی ارشد روانشناسی عمومی از دانشگاه پیام نور تهران در رشته تخصصی داستان بوده و «سعیدی پرکلاغ»، «شهید خودم»، «میوه‌های رسیده» و آخرین مرد ایستاده و... از جمله کتاب‌های این نویسنده است. در این دیدار زهرا رضوی ملایری معاون فرهنگی، بهناز ضرابی‌زاده کارشناس مسئول ادبی، محمدتقی توکلی کارشناس فرهنگی، رمضان آهنگران کارشناس حراست و مصطفی فراهانی کارشناس روابط عمومی حضور داشتند.

یادداشت

روزنامه و کتاب در سبد خانوار قرار گیرد

آمار پایین مطالعه نگران‌کننده است

» فیضا... مظفرپور

حدیث کوتاهی است با این مضمون که امام معصوم فرموده است: «قیّد العِلم باالکتابه» یعنی دانش خود را با نوشتن به بند بکشید. امروزه به تجربه ثابت شده است که بیشترین یادگیری در انسان از طریق بینایی حاصل می‌شود و رسانه‌های مکتوب و تصویری بیشتر با حس بینایی انسان سروکار دارند و لذا در یادگیری مطالب جدید کمک قابل توجهی می‌کنند.
اهمیت کتابت با توجه به گذشته تاریخی آن برای همگان آشکار است و حجاری بر روی سنگ‌ها و لوحه‌های گلی که از آثار گذشتگان موجود است و تا پیشرفت‌های مرحله به مرحله در حوزه کتابت که به اختراع صنعت چاپ انجامید همگی تلاش بشر را برای حفظ و حراست از دانش خود را دارد.
و امروزه پیشرفته‌ترین تکنولوژی‌های چاپ و نشر در دنیا مشغول چاپ کتاب‌ها و روزنامه‌ها می‌باشند به طوری که به چاپ و فروش کتاب‌های دیجیتال رسیده است.
اما با کمال تأسف آن روی صنعت چاپ و نشر و کتاب و روزنامه (یعنی کتابخوانی و روزنامه‌خوانی) و اختصاص مبالغی از درآمدخانوارها به کالاهای فرهنگی نظیر کتاب و روزنامه وضعیت کاملاً متفاوت است و میزان کتابخوانی و روزنامه‌خوانی و خرید کتاب و روزنامه در کشور ما از استانداردهای جهانی بسیار پایین است. این موضوع تأثیرات منفی خود را بر صنعت چاپ و نشر نیز گذاشته است. علی‌رغم امکانات بسیار خوب در چاپخانه‌های کشور و استان همدان برای چاپ کتاب و نشریات این صنعت با حداقل ظرفیت خود به کار مشغول است و حتی ممکن است در آستانه ورشکستگی نیز قرار گیرد. در جامعه اسلامی ما اهمیت علم و دانایی و به تبع آن کتاب و کتابخوانی با توجه به دستورات دینی بسیار بالاست. قرآن در چند مورد فرمود که « یُزیکهم و یعلمهم الکتابه والحکمه» یعنی پیامبری برای شما فرستادیم که شما را تزکیه نفس نموده و کتاب و حکمت آموخت و اصولاً آموختن علم به عنوان یک فریضه برای هر مؤمن و مؤمنه‌ای ذکر شده است. بدیهی است علم بدون کتاب و کتابت کامل نخواهد بود. همانگونه که در اول این نوشته اشاره کردیم. باید دانش‌هایی با کتابت به بند کشیده شوند تا پایداری خود را حفظ کنند.
در هفته گذشته و هفته جاری رویدادهای فرهنگی خوبی در سطح کشور و به‌ویژه استان همدان اتفاق افتاد. برگزاری همایش بین‌المللی میرسیدعلی همدانی در همدان، برگزاری نمایشگاه مطبوعات در تهران که همدان‌پیام نیز غرفه مستقلی در آن دایر نموده و حضوری فعال داشت از جمله آنهاست. همچنین برگزاری نمایشگاه کتاب کودک و نوجوان در همدان فرصتی برای فرهنگ‌دوستان و کتابخوانان فراهم آورده تا با کتاب‌های جدید در این حوزه آشنا شوند و با خرید کتاب کودکان و نوجوانان را با کتاب‌های مفید و فرهنگ مطالعه آشنا سازند. نمایشگاه مطبوعات اگر در استان‌ها به صورت مستقل برگزار شود می‌تواند بسیاری از مردم محلی را به سوی خود کشانده و با موضوع روزنامه و روزنامه‌خوانی آشناتر سازد. اگرچه نمایشگاه مطبوعات در تهران فرصتی برای نخبگان جامعه فراهم می‌کند تا در آن حضوری فعال داشته باشند به‌ویژه سیاسیون با توجه به در پیش بودن انتخابات سعی می‌کنند در نمایشگاه مطبوعات حضور یابند ولی عامه مردم آشنایی چندانی با نمایشگاه و اهداف آن ندارند و حتی حضور آنان در نمایشگاه نیز کمرنگ است. و لذا مطبوعات باید خود ابتدا فرهنگ روزنامه‌خوانی و کتابخوانی را در جامعه نهادینه سازند تا این کالاهای فرهنگی در سبد خانوارها قرار گرفته و مردم بخشی از وقت خود را با کتاب و روزنامه سپری کنند و از خواندن آنها لذت ببرند. به امید آن روز.

خبر

کارکنان شهرداری مهاجران عضو کتابخانه شهر شدند

به مناسبت هفته کتاب و کتابخوانی شهردار و پرسنل شهرداری مهاجران به عضویت کتابخانه امام حسن‌مجتبی(ع) شهر مهاجران درآمدند.
شهردار مهاجران در این خصوص گفت: در زندگی کتاب و کتابخوانی اهمیت ویژه‌ای داشته و باید در سبد خانواده قرار گیرد.
رضا حاکمی افزود: در همین راستا و جهت تشویق همشهریان مهاجرانی بر آن شدیم تا با یک حرکت نمادی و با حضور در کتابخانه شهر به عضویت کتابخانه درآمده و بتوانیم در جهت تشویق مردم فهیم این شهرستان گامی برداشته و فرهنگ کتاب و کتابخوانی را در این شهر افزایش دهیم
وی بیان کرد: مقرر شده مزایایی برای همکارانی که در هر ماه اقدام به مطالعه یک کتاب کنند در نظر گرفته شود

سینما

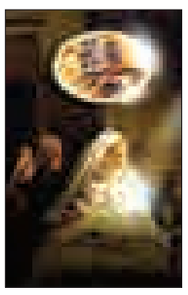

سینما
- قدس ۱: ..... محمدرسول‌ا...
- قدس ۲: ..... شاهزاده روم
- سینما کانون..... مبارزان کوچک
- بهمن ملایر: ..... محمدرسول‌ا...
- فرهنگ کبودراهنگ..... محمدرسول‌ا...
- آزادی تویسرکان..... محمدرسول‌ا...

خبر

ترویج فرهنگ کتابخوانی از مدرسه آغاز می‌شود

رئیس اداره آموزش و پرورش منطقه لالجین با گرامیداشت هفته کتاب و کتابخوانی و بیان اینکه ترویج فرهنگ کتابخوانی از مدرسه آغاز می‌شود به ارائه اهداف و چشم‌انداز سند تحول بنیادین آموزش و پرورش در زمینه کتاب و فرهنگ مطالعه اشاره نمود و بر اهمیت موضوع تأکید کرد.
توران ظرافتی‌جمال با اشاره به ضرورت تغییر رویه در فرهنگ کتاب و کتابخوانی و گسترش آن در بین افراد گفت: باید این امر از مدارس در سنین پایین کودکی آغاز گردد.
وی تغذیه مناسب، تفریح و مطالعه را سه نیاز مهم دانش‌آموزان برشمرد و گفت: اگر بتوانیم فرهنگ مطالعه را در بین اولیا و مربیان جا بیندازیم به فرزندان و دانش‌آموزان نیز خود به خود انتقال پیدا خواهد کرد و نیز باید برای ورود فرهنگ مطالعه به مدارس شکل جدیدی طراحی کنیم تا تنوع سلیقه‌ای دانش‌آموزان را پوشش دهیم.
ظرافتی‌جمال در خصوص توسعه همکاری کتابخانه‌های عمومی این نکته را یادآور شد که مسئولان و کارشناسان کتابخانه‌ها می‌توانند به مدارس نزدیک خود مراجعه کنند و ضمن معرفی کتاب در جهت افزایش فرهنگ مطالعه فعالیت نمایند.
وی اجرای زنگ کتابخوانی در مدارس در هفته کتاب و اجرای مسابقه کتابخوانی در مدارس، تجهیز کتابخانه‌های مدارس به کتاب‌هایی که در لیست آخر کتاب‌های درسی معرفی شده‌اند، برنامه‌ریزی جهت توجیه اولیای دانش‌آموزان و تشویق آنان به کتابخوانی جهت ایجاد انگیزه مطالعه در دانش‌آموزان و برنامه‌ریزی جهت تجهیز کلاس‌های ابتدایی فاقد کتابخانه کلاسی را از جمله برنامه‌هایی برشمرد که برای افزایش فرهنگ کتابخوانی می‌توان انجام داد.

کتاب

وقتش رسیده کمی پسته بشکنیم!

"وقتش رسیده کمی پسته بشکنیم" نخستین مجموعه شعر فرهاد حسن‌زاده، از سوی انتشارات کانون پرورش فکری منتشر شد.وی در این مجموعه از عشق، دوری، دلتنگی و تنهایی گفته است.
این مجموعه در قالب طرح مجموعه «شعر نوجوان امروز» منتشر شده اما شعرها، اگرچه زیبا و خواندنی است، اما چندان نوجوانانه نیست.
نام مجموعه از یکی از شعرهای کوتاه حسن‌زاده گرفته شده است که در آن می‌خوانیم: «درهای بسته/ حرفی ندارند برای گفتن/ وقتش رسیده کمی پسته بشکنیم»
شاعر در این مجموعه، از تنهایی و دلتنگی انسان معاصر گفته و از آنچه دلخواه اوست. از چیزی که تازه است و تمام نمی‌شود: «من تمام حوصله‌هایم سر رفته/ دلم چیزی تازه می‌خواهد/ چیزی که تمام نشود هر بار...»
دل شاعر تازگی می‌خواهد؛ یک تازگی تمام نشدنی و ماندگار اما نه تا آخر جهان؛ تا وقتی او به پایان نرسیده است. او حتی دوست دارد، دلتنگی‌اش را هم با آهنگ‌های شاد برقصد و این تناقض، شاعرانه و زیباست.
شاعر در این مجموعه از فراغ گفته و از تنهایی و دلتنگی خود: «از سر دلتنگی، فرفره ساخته‌ام با نامه‌هایت، که مانده بر روی میز، نمی‌چرخند اگر نیایی، کاش بادی بیاید، از بوی تو لبریز»
حسن‌زاده برای بیان دلتنگی‌های خود از کلمات و امکانات مخاطب امروز بهره برده و بر دایره واژگانی خود افزوده است «صفحه خالی ست، هیچ میس‌کالی نیست، حتی پیامی کوتاه، به کوتاه آه...»
قالب این شعرها، سپید و نیمایی است. شاعر در این مجموعه از عشق گفته؛ چیزی که گفتن از آن، همواره یکی از خط قرمزها برای گروه سنی نوجوان بوده است. اگرچه پیش از این گفته شد که این شعرها، تنها برای نوجوانان نوشته نشده و به روشنی مشخص نیست مرز میان شعر نوجوان و جوان کدام است؟
به گزارش مهر، حسن‌زاده گاهی در شعرهای خود به قصه‌گویی و روایت پرداخته و به خواننده این مجال را داده تا ناگفته‌ها را تکمیل کند: «خاطرات اشک‌آلود/ تو را می‌رسانند به رود/ بیا برایت قصه بگویم/ یکی بود.../ یکی نبود...
وی در این مجموعه تنها به تنهایی و فراغ و عشق اشاره نکرده وی از درگیری انسان معاصر با خودش هم گفته: «کفش‌های نو/ هنوز از راه نرسیده/ می‌خواهند پادرمیانی کنند/ میان من و خودم»
«وقتش رسیده کمی پسته بشکنیم»، به عنوان نخستین مجموعه شعر فرهاد حسن‌زاده به عنوان یک نویسنده طنزپرداز و نام‌آشنا، مجموعه قابل تأملی است.

پیام تاریخ، تمدن و فرهنگ مادستان
The Message Of Madestan's History & Civilization & Culture
روزنامه همدان پیام
۷
شنبه ● ۳۰ آبان‌ماه ۱۳۹۴ ● شماره ۲۵۰۴
اقتصاد
eghtesad@hamedanpayam.com

تداوم قطع یارانه نقدی خانوار

به گفته وزیر تعاون، کار و رفاه اجتماعی هر ماه بخشی از یارانه‌بگیرها آرام و به موقع حذف می‌شوند و هر ماه از یارانه بگیرها کاسته می‌شود.

علی ربیعی، با بیان اینکه هر ماه سبدی آورده می‌شود که از داخل آن با حضور کارشناسان عده‌ای که مستحق حذف هستند، استخراج می‌شوند، تصریح کرده است: سبدی که این ماه آورده شده، نزدیک به ۴۰۰ هزار نفر است که باید افرادی که مستحق گرفتن یارانه نیستند، از میان آنها حذف شوند. البته احمد میدری در پاسخ به این پرسش که یارانه چند درصد معترضان حذف یارانه نقدی بازگشته است، به مهر گفته است: تاکنون چیزی حدود ۱۵ درصد افرادی که اعتراض کرده بودند، برگشت خورده است. در همین حال، تاکنون یارانه نقدی نزدیک به ۳ میلیون نفر (قشرهای مرفه) قطع شده است.

از معاون رفاه اجتماعی وزیر تعاون، کار، و رفاه اجتماعی سؤال شد که آیا تا پایان سال ۳ میلیون نفر دیگر از دریافت یارانه نقدی حذف می‌شوند؟ که وی در پاسخ گفته است: این موضوع در بودجه آمده و کار بسیار سختی است ولی به نحوی در حال اجرای این تکلیف هستیم که حقوق افراد تضییع نشود. میدری در پاسخ به این پرسش که منابع آزاد شده از محل حذف یارانه نقدی ۳ میلیون ایرانی در کدام بخش‌ها هزینه خواهد شد؟ اظهار کرده است: تاکنون منابع زیادی آزاد نشده ولی قرار بوده است این منابع به کسری بودجه دولت کمک کند.

وی تصریح کرده است: البته وزارت تعاون، کار و رفاه اجتماعی پیشنهاد کرده است که در مرحله نخست بخشی از این منابع به افراد معلول قطع نخاعی که تحت پوشش کمیته امداد هستند، اختصاص یابد. قانون گفته است که ۴۰درصد حداقل دستمزد که معادل ۳۰۰ هزار تومان می‌شود، به این گونه افراد پرداخت شود.

از سال آینده اجرایی می شود

گرفتن مالیات از خانه‌های خالی

قرار است از ابتدای سال آینده از خانه‌های خالی مالیات دریافت شود. این تصمیم اگرچه در سال‌های پیش نیز در قانون نظام مالیات‌های مستقیم دیده شده بود ولی با توجه به اینکه شناسایی خانه‌های خالی به راحتی امکان‌پذیر نبود، عملاً این مالیات‌ها نیز محقق نمی‌شد اما در قانون جدید مالیات پیش‌بینی‌های لازم برای دریافت مالیات از این خانه‌ها شده است.

طبق گفته‌های مدیرکل امور مالیاتی استان همدان، در قانون مالیات‌های مستقیم مصوبه سی و یکم تیرماه ۱۳۹۴، نحوه شناسایی «واحد خالی» بر اساس «سامانه ملی املاک و اسکان کشور» است، بنابراین به استناد تبصره ۷ ماده ۱۶۹ مکرر، وزارت راه و شهرسازی موظف شده است حداکثر شش ماه پس از تصویب قانون مالیات‌های مستقیم، «سامانه ملی املاک و اسکان کشور» را ایجاد کند و سامانه را به گونه‌ای طراحی کند که در هر زمان امکان شناسایی بر خط مالکان و ساکنان یا کاربران واحدهای مسکونی، تجاری، خدماتی، اداری و پیگری نقل و انتقال املاک و مستغلات به صورت رسمی، عادی، وکالتی و... را در تمامی نقاط کشور فراهم کند،

محمد خلیفه ادامه داد: وزارت راه و شهرسازی موظف شده در این سامانه، املاک بر اساس نوع کاربری آن ثبت شوند و اطلاعات به دست آمده از طریق سامانه را در اختیار سازمان مالیات قرار دهد.

خلیفه، در ادامه به همدان‌پیام گفت: بر اساس ماده ۶۴ مکرر قانون مالیات‌های مستقیم مصوب سی‌ویکم تیرماه ۱۳۹۴، واحدهای مسکونی واقع در شهرهای با جمعیت بیش از صد هزار نفر که به عنوان «واحد خالی» شناسایی می‌شوند از سال دوم به بعد مشمول مالیات معادل مالیات بر اجاره خواهند بود.

وی نحوه اخذ مالیات از خانه‌های خالی را در اصلاحیه جدید به این ترتیب عنوان کرد: از سال دوم معادل یک‌دوم مالیات متعلقه از این واحدها اخذ خواهد شد. سال سوم معادل مالیات متعلقه و سال چهارم به بعد معادل یک و نیم برابر مالیات متعلقه مالیات دریافت می‌شود.

وی ادامه داد: چون مبنای محاسبه مالیات بومی «واحدهای خالی» تابعی از مالیات بر درآمد اجاره است و اصولاً در مورد واحد خالی سندی تنظیم نمی‌شود، بنابراین مبنای محاسبه اجاره‌بها بر اساس جدول اجاره املاک مشابه تعیین شده توسط سازمان مالیاتی ملاک است یعنی همان دفترچه‌های ارزش اجاری املاک.

به گفته خلیفه، در قانون مصوب بیست و هفتم بهمن‌ماه ۱۳۸۰ مالیات مستغلات مسکونی خالی حذف شد، بنابراین از ابتدای سال ۱۳۸۱ لغایت پایان سال ۱۳۹۴ امکان اخذ مالیات موصوف وجود ندارد.

در قانون اصلاح شده هر چند سند رسمی مورد پذیرش قرار می‌گیرد اما نباید ارزش آن از ۸۰ درصد رقمی که سازمان مالیات در آن منطقه نرخ‌گذاری می‌کند، کمتر باشد؛ مگر اینکه اثبات کند با ارزش کم و یا رایگان اجاره داده شده است. با این اصلاح از تنظیم اسناد غیرواقعی جلوگیری خواهد شد.

طبق گفته‌ها، دلیل ایجاد قانون جدید مالیات بر خانه‌های خالی این است که در چند سال اخیر واحدهای مسکونی زیادی ساخته شد اما به خاطر رکود بازار مسکن و پایین آمدن قیمت‌ها مالکان این واحدها حاضر به فروش و یا دادن اجاره آنها نشدند، که موجب شد بازار مسکن از روال عادی خود خارج شود. بنابراین اجرای این قانون ابزاری برای به چرخه درآوردن بخشی از سرمایه‌های ملی است.

زمان اجرای مالیات بر «واحدهای خالی» از ابتدای سال ۱۳۹۵ و به بعد است.

وام خودرو صدای دامداران را هم درآورد

در شرایطی که دامداران ۱۸ ماه است بابت مابه‌التفاوت نرخ شیرخام ۲ هزار و ۴۰۰ میلیارد تومان طلبکارند، دولت طی شش روز در طرح فروش اقساطی خودرو ۲ هزار و ۷۵۰ میلیارد تومان پرداخت کرد. پس از وارد شدن خودروسازان به شرایط رکودی، دولت راهکار مؤثر و راهگشایی پیش پای فعالان این بخش قرار داد و با اعطای وام ۲۵ میلیونی خرید خودرو، فعالان این بخش را چنان از رکود و کسادی در آورد که ظرف ۶ روز خودرویی برای فروش به مردم نداشتند.

با نگاهی به سایر بخش‌های اقتصادی کشور مشخص می‌شود که رکود همه‌گیر است، اما به راستی با چه استدلالی فرزند عزیز شده و کم توان دولت زودتر از سایر بخش‌ها به طور موقت از رکود درآمد.

بخش کشاورزی یکی از بخش‌هایی به حساب می‌آید که برای رونق تولید به نقدینگی کمتری در مقایسه با سایر بخش‌های اقتصادی نیاز دارد، اما چرا دولت حتی برای بخش‌های زیرساختی کشاورزی مانند توسعه آبیاری مکانیزه و یکپارچه‌سازی اراضی تسهیلات مکفی در نظر نمی‌گیرد.

در حال حاضر بیشتر بخش‌های کشاورزی از کمبود نقدینگی رنج می‌برند. دامداران ۱۸ ماه است که یارانه‌ای که خود دولت برای پرداخت ما به‌التفاوت نرخ شیر خام به دامداران مصوب کرده بود، پرداخت نکرده است.

در شرایطی که دامداران مدعی طلب ۲ هزار و ۴۰۰ میلیارد تومانی از دولت هستند و مسئولان دولتی نیز در واکنش، کمبود منابع مالی را دلیل پرداخت نکردن مابه‌التفاوت نرخ شیر خام دامداران می‌دانند، خودروسازان توانستند ظرف کمتر از ۶ روز، ۲ هزار و ۷۵۰ میلیارد تومان برای فروش محصولات خود از دولت، تسهیلات دریافت کنند.

به گفته احمد مقدسی رئیس هیأت مدیره انجمن صنفی گاوداران دامداران از فروش هر کیلوگرم شیر خام خود در حدود ۳۰۰ تومان ضرر می‌کنند و در حالی که دولت مصوب کرده است مابه التفاوت شیر خام دامداران تأمین شود، اما ۱۸ ماه است که این مبلغ را دریافت نکرده‌اند. دامداران به دلیل مشکلات نقدینگی، در حال حذف گاوهای شیری خود هستند و در صورت تداوم این روند ماست و پنیر مردم را باید دوباره از خارج تأمین کنیم.

در حالی از صنعت گاوداری کشور که تأمین‌کننده نیاز مردم به ماده ارزشمند شیر است، حمایت نمی‌شود که دولت به راحتی به کمک صنعت خودروسازی می‌رود و آنها را از ورشکستگی نجات می‌دهد.

نرخ کف و سقف فروش شیر خام در کشور هزار تا هزار و ۲۵۰ تومان است، نرخ مصوب فروش هرکیلوگرم شیرخام در کشور هزار و ۴۴۰ تومان تعیین شده اما متوسط نرخ فروش این محصول در کشور توسط دامداران هزار و ۱۵۰ تومان است. بخش کشاورزی حدود ۲۵ درصد اشتغال کشور را برعهده دارد. میزان جذب شیرخام به کارخانه‌های کشور ۶ میلیون و ۵۰۰هزار تن و میزان تولید شیر خام تمامی دام‌های کشور ۸ میلیون و ۸۰۰ هزار تن، در سال است.

خبر

واکنش نوبخت به مقایسه وام خودرو با ازدواج

معاون رئیس‌جمهوری درباره اعطای وام خرید خودرو، گفت: این بسته رفاهی نبودهف بلکه صرفاً برای تحریک بازار جهت خرید خودرو انجام شده است و مقایسه آن با وام‌های رفاهی نظیر ازدواج صحیح نیست و وام‌های رفاهی در جای خود در حال پرداخت است.

محمدباقر نوبخت درباره رشد اقتصادی کشور، افزود: رشد اقتصادی امسال مثبت یک درصد بوده که متاسفانه نسبت به سال گذشته کاهش یافته است. سخنگوی دولت به تسنیم گفت: البته این رشد اقتصادی نسبت به سال‌های ۱۳۹۱ و ۱۳۹۲ که رشد منفی اقتصاد کشور داشته مناسب است و جهت افزایش رشد اقتصادی برنامه‌های خوبی در دستور کار دولت تدبیر و امید قرار دارد.

نوبخت بیان کرد: همچنین از یکم فروردین‌ماه سال ۱۳۹۵ نیز برنامه ششم توسعه با توجه به اجرای برجام و برنامه‌های دولت انجام می‌شود.

کاهش نرخ سودبانکی روی میز

طبق گفته‌های وزیر اقتصاد و دارایی کشور، کاهش نرخ سود بانکی در دستور کار شورای پول و اعتبار است.

علی طیب‌نیا در مورد نرخ سود بانکی گفت: این موضوع به صورت جدی دنبال می‌شود و مصمم هستیم در مرحله نخست مصوبه قبلی شورای پول و اعتبار به صورت کامل اجرایی شود و بانک مرکزی نظارت خود را در بانک‌ها افزایش دهد و همچنین حضور خود را در بازار بین بانکی به نحوی افزایش دهد که مصوبه قبلی به نحو کامل و صحیح اجرا شود و در این راستا نرخ سود بازار بین بانکی از ۲۹/۵درصد به ۲۶ درصد رسید.

طیب‌نیا افزود: در حوزه سیاست‌های پولی مجموعه‌ای از سیاست‌ها طراحی شد که مربوط به کاهش نرخ سپرده این بانک‌ها از ۱۳/۵ درصد به ۱۰ درصد بود و برای بانک‌های منضبط کاهش می‌یابد و به ازای هر واحد کاهش ۷ تا ۸ هزار میلیارد تومان به قدرت وام‌دهی بانک‌ها افزوده می‌شود و منابع آن به سمت واحدهای تولیدی می‌رود.

وی در پاسخ به سؤالی مبنی بر اینکه برنامه دولت برای خروج از رکود چیست، به فارس گفت: مجموعه سیاست‌هایی که دولت برای تسهیل رونق انتخاب کرده محدود به این سیاست نیست، پرداخت تسهیلات برای خرید کالای مصرفی انجام شد و دیگر مباحث مربوط به هزینه‌های عمرانی بود که به دلیل کاهش قیمت نفت، منابع و مصارف بودجه به شکل معنی‌داری کاهش پیدا کرده و یکی از عوامل انقباض در اقتصاد کشور محسوب می‌شود و به همین دلیل افزایش هزینه‌های عمرانی پوشش داده شده تا بتواند آثار القایی اقتصادی خوبی ایجاد کند.

تلگرام یک کارمند مخصوص ایران گرفت

به گفته وزیر ارتباطات، مکاتباتی با مدیران شبکه تلگرام داشتیم و اعلام کردیم که بخش‌های غیراخلاقی و مستهجن این شبکه باید فیلتر شود و آنان نیز در پاسخ به مکاتبات، بخش‌های مستهجن را فیلتر کردند.

به نقل از پایگاه اطلاع‌رسانی دولت، محمود واعظی پس از دیدار با معاون نخست وزیر روسیه گفت: با مدیران شبکه تلگرام در تماس هستیم تا مباحث غیراخلاقی و خارج از شئونات ایران را از این شبکه حذف کنند. وی افزود: اگر این شبکه در چارچوب قوانین کشورمان نباشد، آن را فیلتر خواهیم کرد.

واعظی ادامه داد: مدیران شبکه تلگرام اعلام کردند یک کارمند مخصوص ایران در این شبکه به کار گرفته شده تا از انتشار موضوعات نامناسب و خارج از شئونات اخلاقی جلوگیری کنند.

وی درباره آینده این شبکه گفت: فکر نمی‌کنم این شبکه فیلتر شود.

وزیر ICT ابراز کرد: نه تنها شبکه تلگرام، بلکه همه شبکه‌های اجتماعی که در ایران فعالیت می‌کنند نیز می‌بایست به صورت سالم و اخلاقی فعالیت کنند؛ در غیر این صورت با آنها برخورد خواهد شد.

وی در پایان گفت: همکاران من به این کمیته اعلام کرده‌اند هر چیزی را که شما فکر می‌کنید نامناسب است اعلام کنید تا مسدود شود

اشتغال

پر درآمدها ۹ برابر کم درآمدها می‌خورند

فاصله هزینه‌کرد گروه‌های فقیر و غنی جامعه زیاد است. دهک دهم جامعه رقمی حدود ۱۴ برابر دهک اول برای خانواده‌شان هزینه کردند.

به گزارش تابناک، در حالی که هر خانواده در دهک اول یعنی ضعیف‌ترین قشر جامعه در ماه معادل ۵۹۴ هزار و ۸۷۳ تومان برای خود هزینه کرده است، خانوارهای دهک دهم هر ماه ۸میلیون و ۶۹۱ هزار و ۲۹ تومان صرف هزینه‌های جاری خود کرده‌اند.

این ارقام که بر اساس هزینه ناخالص سالانه برای سال ۹۳ از سوی بانک مرکزی اعلام شده است، در گروه‌های مختلف هزینه‌ای اطلاعات در خور تأملی به دست می‌دهد.

شاید یکی از مهمترین گروه‌های هزینه‌ای بخش خوراکی‌ها و آشامیدنی‌ها باشد. در این گروه میزان هزینه فقرا و ثروتمندان قابل تأمل است.

در سال ۹۳ یک خانوار در دهک اول یعنی فقیرترین قشر جامعه هر ماه ۱۶۹ هزار و ۴۲۹تومان صرف خوراک و آشامیدن خود کرده است و در مقابل یک خانوار در ثروتمندترین گروه جامعه در یک ماه یک میلیون و ۴۹۱ هزار و ۷۲ تومان خوراکی و آشامیدنی خریده است. این به مفهوم آن است که ثروتمندان ۹ برابر فقرا برای خوراک خود هزینه کرده‌اند.

این اختلاف جایی تأسف انگیزتر می‌شود که هزینه تفریح و امور فرهنگی این دو گروه را با هم مقایسه می‌کنیم ضعیف‌ترین قشر جامعه ماهی چهار هزار و ۸۳۹ تومان پول برای تفریح خرج کرده‌اند.

در شرایطی که خرید یک بلیت سینما کمتر از ۶ هزار تومان نیست، یک خانواده ۳/۵ نفری ماهی چهار هزار تومان برای تفریح خود هزینه داشته‌اند.

این رقم یعنی هزینه تفریح در خانواده های ثروتمند به ماهی ۲۳۴ هزار تومان بالغ می‌شود یعنی خرج تفریح گروه پردرآمد از خرج خوراک یک خانواه فقیر در ماه بیشتر بوده است.

منوال برای همه گروه‌های هزینه‌ای همین است. در بخش بهداشت و درمان هم تفاوت‌ها چشمگیر است.

فقرا ماهی ۲۹ هزار تومان برای درمان خود هزینه کرده‌اند و ثروتمندان ۵۴۳ هزار و ۱۱۹ تومان که به عبارتی ۱۹ برابر اختلاف هزینه در این دو گروه را نشان می‌دهد.

بازار

ایران طرفدار نفت ارزان نیست

وزیر نفت با بیان اینکه ایران طرفدار قیمت‌های پایین نفت نیست، گفت: حتی در صورت سقوط قیمت نفت به بشکه‌ای ۳۰ دلار هم افزایش تولید و صادرات نفت ایران در پساتحریم متوقف نمی‌شود.

بیژن زنگنه با بیان اینکه افزایش تولید و صادرات نفت خام حق ایران است، گفت: حتی در صورت کاهش قیمت نفت باز هم تولید و صادرات نفت ایران در مرحله نخست پساتحریم ۵۰۰ هزار بشکه در روز افزایش می‌یابد.

وزیر نفت در پاسخ به این پرسش که حتی در صورت سقوط قیمت نفت به بشکه‌ای ۳۰ دلار بازهم نگران افزایش تولید و صادرات نفت خام ایران نیستید؟ به مهر گفت: به طور قطع از نفت بشکه‌ای ۲۰ یا ۳۰ دلار خوشمان نمی‌آید.

این عضو کابینه دولت تدبیر و امید با بیان اینکه حتی در صورت کاهش قیمت هر بشکه نفت به ۳۰ دلار، افزایش تولید و صادرات نفت ایران متوقف نخواهد شد، اظهار کرد: جمهوری اسلامی ایران سهم خود را در بازار نفت را به هیچ کشوری واگذار نخواهد کرد.

زنگنه همچنین پیش از این با بیان اینکه حتی در صورت کاهش قیمت نفت، صادرات نفت ایران در پساتحریم دوبرابر خواهد شد، گفته است: از این‌رو نگران کاهش قیمت نفت نیستیم و کشورهایی که در غیاب ایران تولید خود را افزایش داده‌اند، باید نگران باشند.

وزیر نفت با یادآوری اینکه در معاملات آتی بازار ورود افزایش تولید نفت خام ایران منظور شده است، تأکید کرده است: در حال حاضر بازگشت ایران به بازار نفت در تمامی محاسبات بازارها محاسبه شده است.

خبر

نگرانی از واردات بی‌رویه

جامعه ایران متکی بر واردات است و این نگرانی وجود دارد که پس از لغو تحریم‌ها بیشتر به سمت مصرف کالاهای خارجی برویم.

نشانه‌های اقتصاد متکی بر نفت از تعداد شاغلانش پیداست. وقتی ترکیب اشتغال افراد را در بخش‌های مختلف اقتصادی وارسی می‌کنیم، این چهره به خوبی نمایان می‌شود. از کل شغل‌های موجود در کشور تنها ۲۱/۳ درصد در بخش‌های تولیدی فعالیت دارند و باقی در قالب ارائه خدمات فعالیت می‌کنند.

کشاورزی به عنوان بخشی که بار رشد اقتصاد کشور را به ویژه در دوران تحریم به دوش می‌کشد، تنها ۳/۹ درصد از شاغلان کشور را در دل خود جای داده است و بخش صنعت و معدن به عنوان فراگیرترین بخش تولیدی کشور ۱۷/۴ درصد از کل اشتغال را سهم دارد.

کمترین سهم را از اشتغال بخش برق، گاز و آب با ۰/۹درصد شاغل کشور در اختیار دارد اما اگر بخواهیم به دنبال بزرگترین بخش اقتصاد با بیشترین شاغل بگردیم باید به سراغ عمده‌فروشی، خرده‌فروشی، هتلداری و رستوران برویم که معادل ۲۲/۴ درصد شاغل را در برمی‌گیرد.

به گزارش تابناک، پس از آن هم بخش خدمات عمومی، اجتماعی و شخصی با سهم ۲۰/۹ درصد بالاترین سهم شاغلان را دارد. یکی از پرتقاضاترین بخش‌های اقتصاد که فعالیت‌های سفته‌بازانه آن را در بخش پرمخاطب‌ها قرار داده همان بخش نام آشناس ساختمان است که در دوره‌ای فعالان هر حوزه‌ای را برای حضور در ساختمان‌سازی مشتاق می‌کرد اما رفته رفته با رکودی که بر این بازار در سه سال اخیر حاکم شد، انگیزه‌های مشارکت در این بخش نیز کاهش یافت و نهایتاً طبق آخرین آمار بانک مرکزی ۱۴/۷ درصد از شاغلان کشور در این بخش فعالیت می‌کنند که البته بخشی از این سهم را نیز کارگران، معماران و بناها شامل می‌شوند.

بخش حمل و نقل، انبارداری و ارتباطات نیز با ۱۱/۸ درصد و بخش خدمات مالی، بیمه، ملکی، حقوقی و تجاری هم با ۸ درصد از میزان اشتغال ایجاد شده در اقتصاد سال ۹۳ کشور سهم گرفته‌اند.

عکس و مکث

رزمایش الی بیت المقدس برگزار شد
منبع: فارس

سرگذشت شهید همدانی در «پیغام ماهی‌ها» منتشر شد
در صفحه ۶ بخوانید
6 NEXT PAGE

پیام تاریخ، تمدن و فرهنگ مادستان
The Message Of Madestan's History & Civilization & Culture
روزنامه همدان پیام
۸
شنبه ● ۳۰ آبان‌ماه ۱۳۹۴ ● شماره ۲۵۰۴
حادثه
hadese@hamedanpayam.com

هشدار پلیس به صنوف برای نامگذاری مغازه‌ها

مطابق قانون، باید اماکن تولیدی و خدماتی، کارگاه‌ها و کارخانه‌های نام فارسی با مضامین موافق عفت عمومی و به زبان فارسی بر روی تابلو سردر این مراکز استفاده کنند.
رئیس پلیس نظارت بر اماکن عمومی در خصوص نامگذاری واحدهای صنفی و اماکن عمومی گفت: با استناد به ماده واحد قانون ممنوعیت به کارگیری اسامی، عناوین و اصطلاحات بیگانه و آیین‌نامه نظارت بر اماکن عمومی، باید اماکن تولیدی و خدماتی، کارگاه‌ها و کارخانه‌های نام فارسی با مضامین موافق عفت عمومی و به زبان فارسی بر روی تابلو سردر این مراکز استفاده کنند. خلیل هلالی افزود: استفاده از خط بیگانه برای معادل‌نویسی اسامی، عناوین و عبارت‌های فارسی بر روی تولیدات داخلی، سردر مغازه ها و ... تنها در صورتی مجاز است که اندازه خط بیگانه به لحاظ تناسب، یک سوم خط فارسی باشد.
به گزارش مهر، رئیس پلیس نظارت بر اماکن عمومی با اشاره به طرح برخورد با استفاده‌کنندگان از اسامی، عناوین و اصطلاحات بیگانه بیان کرد: این طرح با هماهنگی و همکاری دستگاه‌های مسئول از جمله وزارت فرهنگ و ارشاد اسلامی و سازمان‌های صنفی و با هدف صیانت از زبان و خط فارسی به صورت مستمر در کشور اجرا خواهد شد.
هلالی در خصوص برخورد با متخلفان خاطرنشان کرد: در مرحله نخست با ارائه تذکر به کسانی که مقررات را رعایت نمی‌کنند، اقدام و در مرحله بعد در صورت سرپیچی از مقررات با آنان برخورد خواهد شد. رئیس پلیس نظارت بر اماکن عمومی از صاحبان، مدیران و متصدیان کارگاه‌ها، واحدهای صنفی و اماکن عمومی را به رعایت مقررات دعوت کرد و از همشهریان نیز درخواست کرد تا نیروی انتظامی را در اجرای صحیح قانون یاری و در صورت اطلاع از مراکز متخلف، مراتب را به نیروی انتظامی اطلاع دهند.

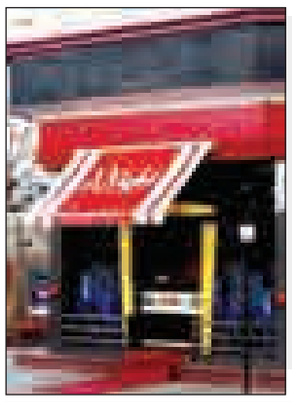

حادثه در جهان

بیش از ۱۰۹ کشته و زخمی در حادثه ریلی پاکستان

مقامات پاکستانی از خارج شدن یک قطار مسافربری از ریل در جنوب غرب این کشور و کشته شدن دست‌کم ۹ تن در این حادثه خبر دادند.
به گزارش ایسنا، در این حادثه که در استان بلوچستان پاکستان اتفاق افتاد دست‌کم ۹تن جان باخته و بیش از ۱۰۰ نفر مجروح شدند.
بررسی‌های اولیه حاکیست لوکوموتیوران قصد کاهش سرعت قطار را داشته که سیستم ترمز آن به درستی عمل نکرده و در نتیجه موجب خارج شدن قطار از ریل شده است. در این حادثه چهار واگن از ریل خارج شده و وضعیت شماری از مجروحان وخیم است.
نیروهای امداد و نجات و مسئولان مربوط پس از اطلاع از وقوع حادثه برای کمک‌رسانی و انجام بررسی‌های لازم در محل حاضر شدند.
سوانح ریلی در پاکستان از جمله حوادث متداول به حساب می‌آید. در ماه جولای ریزش بخشی از یک سازه پل موجب سقوط قطار نظامی داخل کانال و کشته شدن دست‌کم ۱۷ تن شد.

رئیس یاکوزاها را با چماق کشتند!

جسد رئیس یاکوزاها یکی از بزرگترین باندهای خلافکاران ژاپن در حالی که سرش غرق در خون بود، پیدا شد، پلیس می‌گوید بارها با چماق به سر او ضربه زده‌اند.
به گزارش خبرآنلاین؛ جسد تاتسویوکی هیشیدا رئیس آیوه‌کای، یک گروه از اعضای یاماگوچی-گومی در هنگامی که دست و پایش با کابل‌های پلاستیکی بسته شده بود پیدا شد.
به گفته همسرش،وی به همراه خدمه تاتسویوکی، جسد او را در ورودی خانه دومش پیدا کردند.
پلیس این اطلاعات را تأیید نکرده، ولی آنها در حال بررسی این پرونده به عنوان یک قتل هستند.
در مردادماه یاماگوچی گومی به ۲ گروه تقسیم شد، پس از آن این نگرانی به وجود آمد که جنگ باندی یاکوزاها در ژاپن به وجود بیاید که همه ۲۱ باند یاکوزاهای ژاپن در آن شرکت داشته باشند.
آخرین باری که این گروه به ۲ قسمت تبدیل شد سال ۱۹۸٤ بود و نتیجه آن دهها سال تیراندازی و بمب‌گذاری در این کشور بود.

کشف جسد تکه تکه شده در تهران

جسد زنی که بدنش از وسط جدا شده بود در دو محله تهران کشف شد.
حدود ساعت ۲۲ دوشنبه شب گذشته زمانی که مأموران شهرداری محله جوادیه مشغول جمع‌آوری زباله‌ها بودند در یکی از سطل‌های زباله به جسد زنی برخوردند که از نیمه تنش جدا شده بود با رؤیت نیمه بالایی این جسد، مأموران شهرداری با مرکز فوریت‌های پلیسی ۱۱۰ تماس گرفتند. به گزارش تسنیم؛ با اعلام این خبر، تیمی از مأموران کلانتری ۱۱۷ جوادیه به محل کشف جسد اعزام شدند و مراتب این اتفاق را به بازپرس کشیک قتل گزارش دادند.
سه ساعت از کشف این جسد نیمه شده نمی‌گذشت که این بار مأموران کلانتری ۱۱٦ مولوی از کشف نیمه‌پایین تنه یک جسد در محدوده خیابان مولوی خبر دادند، پس از حضور احمد بستان‌زاده؛ بازپرس دوم دادسرای جنایی تهران در محل کشف نیم‌تنه‌های این جسد و بررسی‌های اولیه، مشخص شد که مقتول، زنی ۳۵ ساله است و هیچ اوراق هویتی نیز به همراه خود نداشته است.
سرانجام با دستور بازپرس دوم دادسرای جنایی تهران، این جسد برای بررسی بیشتر به پزشکی قانونی انتقال یافت و وی دستور شناسایی و بازداشت متهم یا متهمان این پرونده را صادر کرده است.

دادستان عمومی و انقلاب تهران:

پرونده‌های زمین‌خواری سریع بررسی شوند

در برخورد با برخی پرونده‌های زمین‌خواری سرعت لازم اعمال نمی‌شود و رسیدگی طولانی می‌شود. بر همین اساس باید در رسیدگی به این پرونده‌ها سرعت در دستور کار قرار گیرد.
دادستان عمومی و انقلاب تهران در جلسه ویژه مبارزه با زمین‌خواری با بیان اینکه مبنای ما در مبارزه با زمین‌خواری قانون است، اعلام کرد که سیاست دادستانی تهران و قوه قضاییه حمایت از تداوم مبارزه با جرایم مرتبط با زمین‌خواری است.

ضرورت برخورد قاطع دادستان‌ها با پدیده زمین‌خواری

عباس جعفری دولت‌آبادی پس از استماع اظهارات دادستان‌های شهرستان‌های استان، از آنها خواست فعالیت‌ها و اقدامات خود را در حوزه‌های پیشگیری، مقابله، نظارتی، اجرای احکام و پیگیری پرونده‌های مهم زمین‌خواری متمرکز کنند.
وی با انتقاد از برخی برخوردهای تبعیض‌آمیز در این زمینه گفت: متأسفانه در رسیدگی به برخی پرونده‌های زمین‌خواری و قلع و قمع مستحدثات در استان تهران تبعیض وجود دارد؛ یعنی در شهرستانی برای یک پرونده حکم به تخریب و قلع و قمع صادر می‌شود و این حکم اجرایی نیز می‌شود اما در پرونده مشابه در شهرستان دیگر، اقدامی متفاوت به عمل می‌آید که این امر ناشی از برداشت و تفسیر قضات از قوانین مصوب است.
دولت‌آبادی خواستار اعمال رویه واحد مراجع قضایی در برخورد با ساخت‌و سازهای غیر مجاز در اراضی زراعی و تخریب مستحدثات واقع در آنها شد.
جعفری دولت‌آبادی با بیان اینکه تا کنون جلسات متعددی در خصوص مبارزه با زمین‌خواری برگزار شده است، در مورد وصف مجرمانه تغییر کاربری اراضی و باغ‌ها گفت: این اقدام پیش از سال ۱۳۷٤ جرم نبود و در سال ۱۳۸۵ جرم‌انگاری شد، اما قلع و قمع مستحدثات در قانون پیش‌بینی نشده بود. پس از سال ۱۳۸۵ طبق ماده ۱۰ قانون حفظ کاربری اراضی و باغ‌ها مأموران جهاد کشاورزی مکلف شدند در صورت ساخت و ساز غیرمجاز و بدون اخذ مجوز از کمیسیون موضوع ماده یک این قانون، رأساً و با حضور نماینده دادسرا نسبت به قلع و قمع بنا و مستحدثات اقدام کنند.
وی با انتقاد از برخی مسئولان اجرایی که بدون استعلام و اخذ مجوز از کمیسیون مقرر در ماده یک مجوز ساخت و ساز صادر می‌کنند، افزود: طبق تبصره ۲ ماده ۳ همین قانون، مرجع قضایی باید ضمن ابطال مجوز صادره، مقام متخلف را نیز تحت تعقیب قرار دهد.

باید در برخورد با پرونده‌های زمین‌خواری سرعت را در دستور کار قرار دهیم

جعفری دولت‌آبادی با اشاره به برخی تفسیرها و برداشت‌های متفاوت از قانون حفظ کاربری اراضی و باغ‌ها، گفت: مواد یک،۳، ۸ و ۱۰ این قانون باید به صورت یکپارچه ملاحظه و با هم تفسیر شوند. و در مواردی که قانون مجوز داده است باید آن را اعمال کنیم.
دادستان عمومی و انقلاب تهران با انتقاد از برخی کندی‌ها در رسیدگی به پرونده‌های زمین‌خواری عنوان کرد: برخی اوقات در برخورد با پدیده زمین‌خواری سرعت لازم اعمال نمی‌شود و رسیدگی به پرونده طولانی می‌شود. بر همین اساس باید در رسیدگی به این پرونده‌ها سرعت در دستور کار قرار گیرد تا هیچ کس فرصت سوءاستفاده نداشته باشد.
وی تأکید کرد: اگر با مسئولان اجرایی که در صدور مجوزها تخلف می‌کنند برخورد شود، از برخی زمین‌خواری‌ها جلوگیری می‌شود.

دادستان‌ها احکام تخریب را بدون تبعیض اجرا کنند

به گزارش مهر، دادستان عمومی و انقلاب تهران گفت: در برخی موارد دستگاه‌های اجرایی در برخورد با تخلفات و جرایم، مراجع قضایی را در مقابل افراد قرار می‌دهند، این در حالی است که برخی کارکنان دستگاه‌های اجرایی در صدور مجوز ساخت‌و سازها تخلف می‌کنند.
وی با تأکید بر این مطلب که دادستان‌ها باید احکام تخریب را بدون تبعیض اجرا کنند افزود: دادستان‌ها نباید تحت تأثیر برخی مسئولان دستگاه‌های اجرایی قرار گیرند؛ زیرا برخی دستگاه‌های اجرایی بدون رعایت مقررات و با صدور مجوز ساخت و ساز در اراضی زراعی تخلف می‌کنند و هنگام برخورد با تخلفات، همکاری لازم را به عمل نمی‌آورند.
جعفری دولت‌آبادی تصریح کرد: وظیفه جلوگیری و توقف ساخت و سازهای غیرمجاز در اراضی زراعی بر عهده سازمان جهاد کشاورزی است و در صورتی که بدون هرگونه مجوز مستحدثاتی ایجاد گردد، مأموران موظفند طبق تبصره ۲ ماده ۱۰ اقدام کنند.

محورهای مبارزه با زمین‌خواری

وی موفقیت در مبارزه با جرایم زمین‌خواری را منوط به اقدام در حوزه‌های متفاوت دانست که مورد نخست به اقدامات قضات در کمیسیون‌های مرتبط با اراضی بر می‌گردد.
جعفری دولت‌آبادی افزود: قضات باید در این کمیسیون‌ها نقش فعال‌تری داشته باشند.
وی مطالبه و پیگیری دادستان‌ها از دستگاه‌های اجرایی مرتبط در راستای مبارزه با زمین‌خواری را به عنوان محور دوم مورد تأکید قرار داد وگفت: باید از آنها بخواهیم که به وظایف مقرر خود در این حوزه عمل کنند.
جعفری دولت‌آبادی از اجرای احکام پرونده‌های زمین‌خواری به عنوان محور سوم یاد کرد و افزود: اجرای احکام مربوط به زمین‌خواری در مبارزه با این پدیده تأثیر بسزایی دارد.
وی اطلاع‌رسانی به موقع در برخورد با زمین‌خواری را به عنوان محور چهارم معرفی کرد و گفت: اطلاع‌رسانی به موقع به مسئولان قضایی و اجرایی در برخورد با زمین‌خواری از سوی دادستان‌ها، یکی از راه‌های موثر در کاهش پرونده‌های زمین‌خواری و مقابله با این قبیل تخلفات است. دادستان تهران همچنین بر اقدامات پیشگیرانه در مبارزه با زمین‌خواری تأکید کرد.

برخورد سه خودرو در همدان حادثه آفرید

برخورد ۳ دستگاه خودرو در میدان ورودی شهر بهار با یکدیگر ۲ مجروح به جای گذاشت.
رئیس پلیس راه استان همدان گفت: یک دستگاه تریلی که از سمت کرمانشاه به همدان در حال تردد بود در ورودی شهر بهار با گاردریل برخورد کرده و پس از شکستن گاردریل وارد مسیر جاده مقابل می‌شود.
مهدی شاکری افزود: این خودرو با ورود به مسیر مقابل با یک دستگاه تریلی به صورت رخ به رخ برخورد کرده و پس از آن با یک دستگاه خودرو سواری رواً تصادف می‌کند.
شاکری با بیان اینکه بر اثر این تصادف دو نفر مجروح شدند و حال عمومی سانحه‌دیدگان خوب گزارش شده است، گفت: دلیل بروز این سانحه لغزنده بودن معابر و تخطی از سرعت مطمئنه عنوان شده است.

حادثه در ایران

جزئیات دستگیری پسر جنجالی تلگرام

ادعای سرقت گوشی دروغ بود

پسری که تصاویر نامناسبی از وی با دختران مختلف در فضای مجازی منتشر شده بود، دستگیر شد و تحقیقات از وی همچنان ادامه دارد.
رئیس پلیس فتای تهران درباره جزئیات دستگیری این متهم گفت: مدتی است که تصاویری از پسری جوان با دختران مختلف در فضای مجازی و شبکه‌های اجتماعی دست به دست شده است. پس از آن این جوان در ویدئویی که از خود منتشر کرد، ادعا کرده بود که این افراد اعضای خانواده او هستند و تلفن همراهش نیز به سرقت رفته است.
محمدمهدی کاکوان افزود: تیمی از مأموران رسیدگی به موضوع را آغاز کرده و در تحقیقات مشخص شد که هیچ مورد سرقت گوشی از سوی این فرد در هیچ یک از حوزه‌های انتظامی به ثبت نرسیده است، ضمن اینکه خانواده تعدادی از این دختران با مراجعه به پلیس فتا از انتشار تصاویر فرزندشان در فضای مجازی شکایت کردند.
کاکوان گفت: با هماهنگی مقام قضایی و اخذ مجوزهای لازم، این جوان که ۲٦ سال سن داشت در خانه‌اش دستگیر شد.
رئیس پلیس فتای تهران بزرگ ادامه داد: متهم دستگیر شده در جریان بازجویی‌های فنی و پلیسی ادعا کرد که خودروهای گرانقیمت و لوکس متعلق به وی نبوده و او با انداختن عکس در کنار این خودروها و در خانه‌های لوکس و گرانقیمتی که متعلق به او نبوده، اقدام به فریب و اغفال دختران کرده است.
کاکوان درباره وضعیت مالی متهم دستگیر شده هم گفت: با توجه به تحقیقات صورت گرفته از سوی مأموران مشخص شده که متهم، وضع مالی خوبی ندارد و در یک خانه استیجاری زندگی می‌کند.
همچنین بررسی‌های پلیس نشان می‌دهد متهم از ۳ سال پیش اقدام به درج تصاویر اغفال‌کننده در شبکه‌های اجتماعی می‌کرده و با وعده ازدواج، دختران را به مخفیگاهش برده و اقدام به گرفتن عکس از آنها و سوءاستفاده‌های این‌چنینی می‌کرده است.
رئیس پلیس فتای تهران بزرگ با بیان اینکه پلیس اجازه تجاوز به حریم خصوصی شهروندان و همچنین سوءاستفاده از عکس‌ها و تصاویر آنان را نمی‌دهد، گفت: خانواده‌های این افراد نیز با مراجعه به پلیس فتا از این پسر جوان شکایت کرده‌اند که شکایت آنان در حال رسیدگی است.
کاکوان همچنین با تأکید بر اینکه انتشار عکس‌ها و تصاویر خصوصی دیگران در فضای مجازی جرم محسوب می‌شود، در واکنش به این ادعای متهم که این افراد اعضای خانواده‌اش افزود، گفت: این ادعای این فرد نیز کاملاً کذب بوده و هیچ رابطه فامیلی میان فرد دستگیر شده و افرادی که تصاویرشان با وی منتشر شده است، وجود نداشته است.
رئیس پلیس فتای تهران بزرگ در پایان از تمامی شکات و افرادی که تصاویرشان با این فرد در فضای مجازی منتشر شده است، خواست تا با مراجعه به پلیس فتای تهران بزرگ شکایت خود از این فرد را ثبت کنند و مطمئن باشند که پلیس حافظ حریم خصوصی آنهاست و اجازه نخواهد داد افراد سودجو با اغفال آنان تصاویر خصوصی‌شان را منتشر کنند.

گرگ‌های گرسنه ٦٤ گوسفند را دریدند

گرگ‌های گرسنه ٦٤ رأس گوسفند را در واحد دامداری روستای "اینچه‌کیکانلو" قوچان دریدند.
به گزارش ایرنا، فرمانده انتظامی قوچان با تأیید این خبر گفت: بر اساس دریافت گزارش و مراجعه مأموران پلیس به یک واحد دامداری در روستای "اینچه کیکانلو" از توابع قوچان و بررسی‌های به عمل آمده مشخص شد گرگ‌های گرسنه با حمله به دامداری ٤٦ رأس گوسفند را دریده و تلف کردند.
علی حیرانی افزود: در حمله گرگ‌ها به این دامداری که در حاشیه روستا واقع شده ۱۸ گوسفند نیز زخمی شدند.

سودوکو ۲۵۰۴

6				8		2		
				5	3		7	1
	2			9	8			5
		9						2
4			5					9
	3			2			1	
1								3
		4		3				7

پاسخ‌های شماره قبل

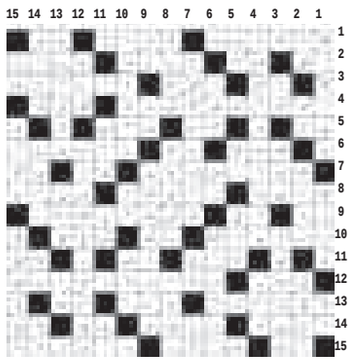

۷	۸	۶	۳	۴	۵	۹	۲	۱
۵	۹	۱	۶	۲	۸	۴	۷	۳
۲	۴	۳	۹	۱	۷	۵	۶	۸
۱	۵	۲	۸	۳	۹	۷	۴	۶
۶	۳	۴	۱	۷	۲	۸	۹	۵
۸	۷	۹	۴	۵	۶	۱	۳	۲
۹	۲	۵	۷	۸	۳	۶	۱	۴
۴	۶	۸	۲	۹	۱	۳	۵	۷
۳	۱	۷	۵	۶	۴	۲	۸	۹

جدول ۲۵۰۴

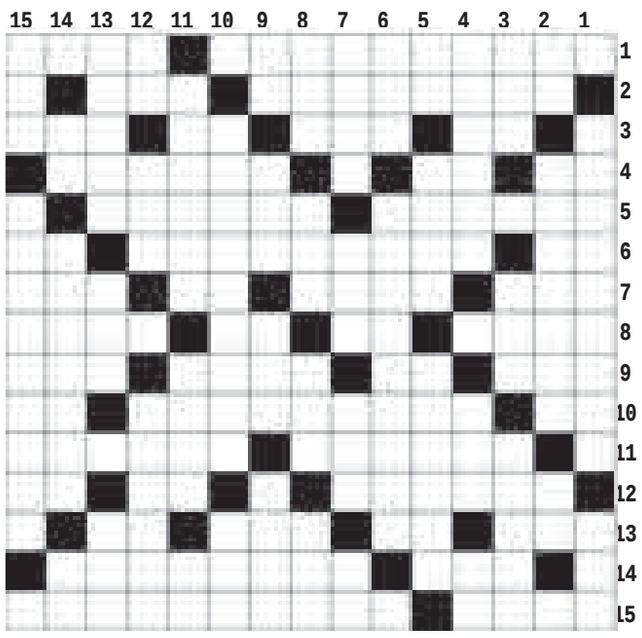

افقی

۱- از اثرهای معروف دکتر علی شریعتی - از انواع ماهی ۲- مجسمه مصریان قدیم - شهر آرزو ۳- صدمه و آسیب - سرب - تکنیک - زه کمان ۴- موسیقی مرثیه - برگ برنده - از شهرهای گیلان ۵- از زینتهای بانوان - فرار کردن ۶- گوشت آذری - وادی درود - با ۷- شهر خروس جنگی - آزرده خاطر - زمان خواب - پشم نرم ۸- زمان مرگ - آخرین توان - پول ژاپن - خیانتکار ۹- چوب خوشبو - ویتامین جدول - داستان بلند - واحد پول آرژانتین ۱۰- حرص - از اثرهای معروف اعلان خان افصح زاده - شبکه اینترنت ۱۱- از رودهای مهم ایران - سوبسید ۱۲- یاقوت سرخ - شماره ماه - یازده ۱۳- بی خطر - ترنجبین - رستنی نهانزا - علامت قرآنی ۱۴- بیماری پوستی - احسان ۱۵- پسران فریدون - از اثرهای معروف اخوان ثالث

عمودی

۱- از اثرهای معروف ملا محمد باقر مجلسی - عقاید ۲- دویار هم قد - اهلی، رام - از شهرهای کرمان ۳- سود حرام - جوانمرد - تهامین ۴- مادر حضرت موسی - اسب قهوه ای رنگ - برجستگی لاستیک ۵- دوش و کتف - کوهان شتر - قند سوخته ۶- حرف استثنا - از مجموعه شعرهای سهراب سپهری ۷- افسار - به جا آوردن - عدد حمام - چانه ۸- سیخ آهنی - دروازه بان - عقیده ونظر - نیکوکار ۹- خاندان - از رودهای مهم ایران - کشور خوشبخت - اصطلاحی در ورزش کشتی ۱۰- پالئونتولوژی - سیال تنفسی ۱۱- فیلمی از تورج منصوری - برده فروش - کوچک ۱۲- اندک - کوچکترین جزء یک ماده - جد رستم ۱۳- واحد پول هلند - فنجان - زنگ چهارپایان ۱۴- حرف فاصله - ایالتی در آمریکا - دریای عرب ۱۵- نابینا - از اثرهای معروف حمید مصدق

پیام تاریخ، تمدن و فرهنگ مادستان
The Message Of Madestan's History & Civilization & Culture
روزنامه همدان پیام
۹
شنبه ● ۳۰ آبان‌ماه ۱۳۹۴ ● شماره ۲۵۰۴
جامعه
ejtemaei@hamedanpayam.com

آمار اعتیاد زنان و کودکان وحشتناک است

مراکز رسمی آمار و اعداد وحشتناکی در خصوص اعتیاد مردان و زنان و کودکان ارائه می‌دهند و می‌گویند امروز مسأله اعتیاد یک مشکل بزرگ است.
آیت‌ا... مکارم‌شیرازی گفت: همچنین برگرداندن یک معتاد در یک عادت بسیار سنگین است و نباید خسته شویم، باید با ادامه و پیگیری این مشکل حل شود، در این زمینه باید تلاش بسیاری انجام داد و وقت زیادی گذاشت.
به گزارش ایسنا، این مرجع تقلید گفت: این مسأله، به یک مسأله سیاسی مبدل شده است، زیرا دشمن می‌داند که اگر این مردم به اعتیاد آلوده شوند دیگر آنها به کفن‌پوشان میدان جنگ تبدیل نخواهند شد.

برخی داروهای بیماران صعب‌العلاج رایگان شد

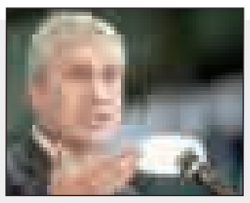

وزیر تعاون، کار و رفاه اجتماعی از رایگان شدن برخی داروهای بیماران صعب‌العلاج به پیشنهاد شورای عالی بیمه و تصویب هیأت دولت خبر داد.
به گزارش مهر، علی ربیعی گفت: در برخی از این بیماری‌ها صددرصد هزینه داروها را خودمان پرداخت می‌کنیم و حتی فرانشیز برخی از آنها را هم رایگان می‌کنیم. برخی داروهای بیماری‌های صعب‌العلاج و خاص هم اساساً تحت پوشش بیمه نبودند که آنها را هم تحت پوشش قرار دادیم.

شمار مفقودان ایرانی حادثه منا کاهش یافت

رئیس سازمان حج و زیارت از شناسایی دو تن از مفقودان حادثه منا خبر داد و گفت: شمار مفقودان این حادثه به ۱۷ نفر کاهش یافت.
به گزارش آنا، سعید اوحدی بیان کرد: با شناسایی دو نفر دیگر از حاجیان گم شده در حادثه منا، شمار مفقودان ایرانی به ۱۷ نفر کاهش یافته است.
وی گفت: این دو نفر حاجی شناسایی شده اهل شهرستان بروجرد استان لرستان هستند.

گزارشی از آمارهای تکان‌دهنده طلاق

چرا «طلاق» کم نمی‌شود؟

با اینکه سال‌هاست مسأله طلاق به واسطه مطبوعات و خبرگزاری‌ها رسانه‌ای شده است و به رغم اهمیت این مسأله بنیادین اما جامعه ما تا برطرف کردن یا دست کم کاهش آمار طلاق راهی پر فراز و نشیب در پیش دارد به نوعی که در آخرین اخبار اعلام شد که باز «طلاق» افزایش ٦ درصدی داشته است. به راستی چرا با همه این تفاصیل و با اینکه از تریبون‌های مختلف درباره مسأله طلاق سخنرانی می‌شود و در باب علل موجد آن بحث می‌شود در این زمینه طرفی برنبسته‌ایم. آیا هنوز ناقوس هشدار طلاق در ایران به صدا درنیامده است.
به گزارش تابناک، در آخرین آمار رسمی کشور وزیر کشور در خصوص آمارهای ولادت و فوت در سال ۹۳ گفت: یک میلیون و ۳۳٤ هزار و ۳۵۹ ولادت در سال ۹۳ به ثبت رسید که نسبت به سال پیش ٤/۲درصد افزایش داشته است. همچنین ٤٤٦ هزار و ۲۹۳ فوت در سال ۹۳ به ثبت رسیده است.
وی اعلام کرد: در سال ۹۳ با ثبت ۷۲٤ هزار و ۳٤۵ ازدواج، متاسفانه نسبت به سال پیش شاهد کاهش ٦/۵درصدی بوده‌ایم. در این سال ۱٦۳ هزار و ۵۷۲ طلاق نیز به ثبت رسیده که ۵/۳ درصد نسبت به سال پیش افزایش داشته است.
خانواده از ابتدای تاریخ تاکنون در بین تمامی جوامع بشری به عنوان اصلی‌ترین نهاد اجتماعی و زیربنای جوامع و منشأ فرهنگ‌ها، تمدن‌ها و تاریخ بشر بوده است. اسلام به عنوان مکتبی الهی بیشترین عنایت را به تکریم، تنزیه و تعالی خانواده دارد.
خانواده آنچنان مقدس است که خداوند بدان سوگند یاد کرده و فرموده: "و والد و ما ولد" و آنچنان ارزشمند است که ناپسندترین و ناروا‌ترین عمل را انهدام این کانون یعنی طلاق معرفی کرده است و طلاق "منفورترین حلا ل خدا" شمرده شده است، اما در جامعه اسلامی ما که داعیه رهبری جهان و بالأخص جهان اسلا م را دارد نرخ آمار این منفورترین حلال رشدی فزاینده دارد.
بیشترین درصد طلاق زنان، در سنین ۱٦ تا ۳۵ و بیشترین طلاق مردان در سنین ۲۰ تا ٤۰ سال اتفاق می‌افتد. طبق همین آمار بالغ بر ۷۵ درصد طلا ق‌ها مربوط به زوجین با کمتر از ۱۰ سال سنوات زناشویی می‌شود. همچنین آمار تکان‌دهنده‌تر اینکه ۵۰ درصد طلا ق‌ها نیز در ٤ سال نخست زندگی اتفاق می‌افتند.
به ترتیب استان‌های تهران، کرمانشاه، قم، کردستان و بوشهر ۵ استان دارای بالاترین نسبت طلاق به ازدواج بوده‌اند و استان‌های ایلام، سیستان و بلوچستان، چهارمحال و بختیاری، یزد و خراسان جنوبی دارای کمترین میزان طلاق بوده‌اند، بنابراین وجود قم در بین ۱۵ استان نخست (با بالاترین میزان طلاق) فرضیه "استان‌های مذهبی دارای کمترین نرخ طلاق هستند را به طور کل نفی می‌کند، اما به دلیل اینکه در هیچ یک از مراحل حقوقی و قانونی طلاق، علت وقوع ثبت نمی‌شود با وجود نداشتن آمار دقیق روبه‌رو هستیم و در نتیجه امکان بررسی آماری علل و عوامل مؤثر بر بروز طلاق به عنوان یکی از پدیده‌های اجتماعی که آسیب اجتماعی تزلزل خانواده را به همراه دارد وجود ندارد.
با این حال براساس تحقیقات ملی انجام شده توسط معاونت اجتماعی سازمان بهزیستی ۵ علت اصلی درخواست طلاق از بین ۳٦ علت بر طبق پرونده‌های مختومه، اعتیاد به مواد مخدر، درآمد ناکافی جهت اداره زندگی، ضرب و شتم، تنفر و علا قه نداشتن، سوءظن و بدبینی گزارش شده است.
در کنار عوامل ذکر شده، عواملی چون دخالت اطرافیان، بیماری‌ها و اختلالات روانی همسر، تمکین نکردن، خشونت روانی، ازدواج تحمیلی، بیکاری همسر، اختلافات فرهنگی، ازدواج مجدد زوج و ارتباطات نامشروع همسر از علل دیگر درخواست طلاق‌هایی است که علت طلاق در آنها ذکر شده و به ذکر کلمه طلاق توافقی یا علت محفوظ اکتفا نشده است.
در بسیاری از این عوامل ردپای عمیق دولت و مسئولا ن و همچنین وجود نداشتن قوانین حمایتی از زنان به چشم می‌خورد، زیرا بسیاری از موارد ناشی از مشکلات اقتصادی، معیشتی، یا نقصان مواد قانونی و مسائل مرتبط با آنها هستند.
با بررسی علل و عوامل اصلی این پدیده شوم به این نتیجه می‌رسیم که در سال‌های اخیر به جای طراحی برنامه‌های کلان و معنی‌دار برای ایجاد و استحکام بنیاد خانواده از جمله فراهم‌سازی زمینه اشتغال، تصویب قوانین حمایت از زنان به عنوان درخواست‌کنندگان اصلی طلاق و حل مشکلات ریشه‌ای آنان، تنها به برنامه‌هایی مقطعی و نمایشی مانند وام یک میلیونی صندوق مهررضا و امثالهم بسنده شده است.
همچنین حمایت نکردن کافی و کارآمد دولت و نهادهای مسئول از حقوق خانوادگی، بالأخص برای زنان که در عصر ارتباطات با وجود وسایل رسانه‌ای و ارتباط جمعی مانند ماهواره، اینترنت و موبایل و... از بی خبری نسل‌های گذشته خارج شده، آگاه شده، پا به اجتماع نهاده و حتی گوی سبقت در بسیاری موارد مانند تحصیل کرسی‌های دانشگاهی را آنچنان از مردان ربوده‌اند که وقتی صحبت از سهمیه‌بندی جنسیتی در موردشان می‌شود، چاره‌ای جز طلاق باقی نمی‌گذارد.
این قشر آسیب‌پذیر که اکنون بیش از پیش به حقوق حقه خود آگاه شده‌اند وقتی در مرحله عمل از آنها و حقوقشان کمتر حمایت می‌شود و مشاهده می‌کنند که قانون‌های جرائم خانوادگی تلطیف شده قوانین جرائم قضایی هستند آیا راهی به جز ترک خانه و کاشانه برایشان باقی می‌ماند؟ البته اگر قوانین مردسالارانه به طور جدی اصلاح شوند و حقوق زنان لااقل در مسائل خانوادگی ملحوظ نظر قرار گیرد و زنان حمایت واقعی قانون را لمس کنند امکان کاهش طلاق وجود خواهد داشت، زیرا اگر راه‌های پیش از طلاق نتیجه‌بخش و مثمرثمر باشد هرگز زوجین به راه آخر نمی‌رسند.
اساساً باید در جامعه اصل بر حل مشکلات خانواده باشد نه بر فرو پاشاندن آن، زیرا برای زن که به لحاظ فیزیکی در موضع ضعیف‌تری قرار دارد اگر به لحاظ قانونی نیز در موضع ضعف قرار گیرد تنها راه پیش رو "مهرم حلال، جانم آزاد" است. حتی همین مهریه هم که سالیان سال است به مساله‌ای بغرنج در خانواده و اجتماع تبدیل شده است، در صدر اسلام از آن به "صدقه" به معنای "هدیه" یاد می‌شده و مقرر بوده پیش از ازدواج به زوجه پرداخت شود که امروز اما و اگرهای فراوان دارد و به پرداخت قسطی و مدت دار و... نیز تغییرشکل داده است و اخیراً حتی پا از این هم فراتر گذاشته شد و مهریه می‌رفت که از "عندالمطالبه" به "عندالاستطاعه" تبدیل شود!
افراد مرتبط با این مساله در حال حاضر رضایت‌گیری ۹۵ درصد است.
رئیس اداره پیوند وزارت بهداشت با اشاره به اینکه فعالیت در ایران با کشورهای دیگر تفاوت زیادی دارد، گفت: در ایران شناخت‌های متفاوتی وجود دارد؛ به طور مثال تعداد ملاقات‌کنندگان یک بیمار بسیار زیاد بوده و این مسأله رضایت‌گیری را برای ما سخت کرده است، اما با ابداع ٤۰ روش جدید برای این موضوع امیدوار هستیم به نتایج خوبی برسیم.
نجفی‌زاده گفت: در بین کشورهای دنیا، مردم چین در زمینه اهدای عضو بسیار سخت‌گیر هستند، اما خوشبختانه آمار رضایت‌گیری از ٤۸ ساعت به زیر شش ساعت در ایران کاهش یافته است.

۲۵ هزار بیمار در لیست انتظار

روزانه ۱۰بیمار پیوند عضو می‌میرد

رئیس اداره پیوند وزارت بهداشت با بیان اینکه ۲۵ هزار بیمار در لیست انتظار پیوند اعضا قرار دارند، گفت: روزانه هفت تا ۱۰ نفر از افرادی که در لیست انتظار پیوند قرار دارند، فوت می‌کنند؛ این در حالی است که در همین روزها ۱۰ بیمار مرگ مغزی با اعضای سالم به خاک سپرده می‌شوند.
به گزارش ایسنا، کتایون نجفی‌زاده با بیان اینکه تمام نگرانی‌های سازمان بهداشت جهانی در ایران برای تعداد دستگاه‌های دیالیز در کشور است، بیان کرد: ۲۷ هزار بیمار دیالیزی در کشور وجود دارند، ۸۰ درصد بیماران دیالیزی جهان پیوند کلیه انجام می‌دهند، اما تنها ۵۰ درصد بیماران دیالیزی ایران پیوند کلیه می‌شوند.
وی افزود: پروسه اهدای عضو در ایران از زمان مرگ مغزی شدن افراد آغاز و وضعیت بیمار بررسی می‌شود، معاینات کلینیکی انجام و پس از طی این مراحل مرگ اولیه تأیید شده و مرحله رضایت‌گیری از خانواده بیمار آغاز می‌شود. در صورت رضایت دادن خانواده‌ها، بیمار مرگ مغزی به واحد فراهم‌آوری منتقل می‌شود.
رئیس اداره پیوند وزارت بهداشت با اشاره به اینکه چهار پزشک باید مرگ بیمار را تایید کنند، اظهار کرد: این دستورالعمل از سوی وزارت بهداشت ابلاغ شده است.
همچنین یک متخصص پزشکی قانونی به نمایندگی قوه قضاییه در این مساله فعالیت دارد.
نجفی‌زاده با بیان اینکه پیش از این تنها ۱٦ واحد فراهم‌آوری اعضا فعال بودند، تصریح کرد: در حال حاضر با تلاش‌های زیادی که صورت گرفته ۵۳ واحد فراهم‌آوری اعضا فعال شده است. همچنین رضایت‌گیری از خانواده بیمار در آغاز تنها پنج درصد بود، اما با فرهنگ‌سازی صحیح و آموزش

خبر

خانواده در ایران، ناتوان در برابر اعتیاد

٦۰ درصد معتادان کشور متاهل هستند

٦۰ درصد معتادان چه مرد و چه زن متأهل هستند و این یعنی خانواده‌های ما از کارایی لازم برای ایجاد ترمز و مقابله با آسیب‌های اجتماعی برخوردار نیستند.
مشاور وزیر کشور در امور بانوان و خانواده گفت: مراکز علمی و تحقیقاتی باید هر چه بیشتر پژوهش‌ها و تحقیقات را به مشکلات و معضلات معطوف کنند.
فهیمه فرهمندپور با بیان اینکه آسیب‌شناسی حوزه‌های اجرایی و علمی لازم است، افزود: میان حوزه‌های پژوهشی و تحولات اجتماعی فاصله وجود دارد و پژوهش‌ها از تحولات اجتماعی عقب افتاده و برای تحولات جدید پاسخی نداریم.
مشاور وزیر کشور در امور بانوان و خانواده گفت: در کشور ظرفیت دانشجویی و علمی بالایی وجود دارد و پایان‌نامه‌ها و رساله‌های بسیاری سالانه تولید می‌شوند ولی یک مدیر اجرایی برای پاسخ دادن به نیازها، دست خالی است.
فرهمندپور با اشاره به فاصله میان دانشگاه‌ها و دستگاه‌های اجرایی افزود: در حوزه علوم انسانی و علوم رفتاری ارتباط میان دانشگاه‌ها و دستگاه‌های اجرایی ضعیف است و فاصله بسیاری وجود دارد.
وی با بیان اینکه خانواده‌ها باید کارآمد باشند، اظهار کرد: کارآمدی خانواده‌ها، مشکلات اجتماعی را کاهش می‌دهد. باید در خصوص کارآمدی خانواده‌ها بررسی و تحقیق انجام شود و پژوهشگران ایده‌هایی برای کارآمدن شدن خانواده‌ها ارائه کنند.
مشاور وزیر کشور در امور بانوان و خانواده گفت: در عمده کشورها عمده معتادان مجرد هستند، اما در کشور ما ٦۰ درصد معتادان چه مرد و چه زن متاهل هستند. این یعنی خانواده‌های ما از کارایی لازم برای ایجاد ترمز و مقابله با آسیب‌های اجتماعی برخوردار نیستند.
فرهمند با بیان این‌که لازم است دلایل آمار بالای معتادان متاهل در کشور بررسی شود، ادامه داد: در یک زمان گفته می‌شد که تاهل می‌تواند عاملی بازدارنده در آسیب‌های اجتماعی باشد، اگرچه من به این امر اعتقادی ندارم ولی باید بررسی شود چه اتفاقی افتاده که اکنون آسیب‌های اجتماعی در زندگی زناشویی رخ می‌دهد.

وی اظهار کرد: از دیگر معضلات، آمار بالای زندانیان متاهل است؛ همچنین نیمی از نوجوانان و جوانان که در مراکز تربیتی و اصلاحی بسر می‌برند به دلیل مشکلات خانوادگی گرفتار شده‌اند و ۳۰ درصد از افرادی که در این مراکز هستند، والدین آنها طلاق گرفته‌اند.
مشاور وزیر کشور در امور بانوان و خانواده با تأکید بر اهمیت ارتباط خانواده‌ها و دولت و تقسیم وظایف بین این نهادها، گفت: پیش از انقلاب و در آن شرایط، خانواده‌ها از امنیت اجتماعی برخوردار بودند و خانواده‌ها بدون حمایت دولت می‌توانستند فرزندان خود را خوب تربیت کنند و باید اکنون بررسی شود که چرا در دولت جمهوری اسلامی این آسیب‌های اجتماعی در خانواده‌ها وجود دارد.
فرهمندپور بیان کرد: یکی از دلایل این است که خانواده‌ها پیش از انقلاب اعتمادی به دولت نداشتند و وظایف تربیتی را خود انجام می‌دادند، اما پس از انقلاب به نادرستی وظایف تربیتی به دولت واگذار شد؛ قرار نیست دولت فرزندان را تربیت کند و وظایف خانواده‌ها و دولت باید مشخص شود.
وی با بیان اینکه فرضیه‌ها در مورد مشکلات تربیتی باید پیش از مطرح شدن بررسی شود، گفت: متأسفانه برخی اظهارنظر می‌کنند که مشکلات تربیتی به دلیل اشتغال یا تحصیل بانوان است در حالی که هیچ دلیلی برای اثبات این فرضیه وجود ندارد، زیرا بیشتر مادران در کشور خانه‌دار هستند، پس به جای مطرح کردن این فرضیه‌ها باید بررسی انجام داد.
مشاور وزیر کشور در امور بانوان و خانواده بیان کرد: از آسیب‌های دیگر، شیوع و توسعه فرهنگ فردگرایی و نوع ارتباط با خانواده است؛ این موضوع قابل توجه است و باید مورد پژوهش و بررسی قرار گیرد.
فرهمندپور اظهارکرد: در مورد نقش بانوان در مسائل تربیتی مبالغه و نقش پدری نادیده گرفته می‌شود. باید وظایف پدرانه و مادرانه را در خانواده‌ها تعریف و توازن ایجاد کرد؛ در این خصوص کوتاهی شده و لازم است تحقیقات انجام شود، زیرا پاسخگوی نظام تربیتی در خانواده‌ها مردان هستند.

نیش و نوش

مهر:آمار اعتیاد زنان و کودکان وحشتناک است
بدون شرح!
تابناک: مخالف اموزش فله‌ای پرستاران هستیم
خوبه حالا کیلویی نیست!
ایسنا: HIV در ایران؛ از تابو تا بیماری
دقیقاً تابو هستش که تا الان فکر جدی براش نشده!!
مهر:بازگشت بانک‌های ایرانی به بازارجهانی
به این می‌گن شروع خوب!
ایسنا: پاسخ مردم درباره رضایت از دستمزد
چه پاسخی دوست دارید بشنوید مردم از رضایت زیادی غافلگیر شدن!
مهر: رشد اقتصادی ٤ درصدی و تورم ۱۱/۵ درصدی ایران در سال ۲۰۱٦
پس به امید آن روز!!!
ایسنا: مبلغ یارانه‌ها از بودجه عمرانی کشور بیشتر است
واقعاً !با این یارانه چه کارها می‌تونستیم بکنیم و نکردیم!!
تابناک: سموم چینی بی‌کیفیت؛ عامل آلودگی میوه‌های ایرانی
این چینی‌ها چه می‌کنن!
ایسنا:انتقاد شدید از واردات ۱/۵ میلیون تن برنج
یه جورایی انگار داریم تجارت برنج می‌کنیم!
مهر:دولت قیمت نان را آزاد کند
با توجه به ۲ هزار میلیارد تومان؛ میزان ضایعات نان اتفاق عجیبی نیست!
ایسنا:یک میلیون و ۳۰۰ نفر معتاد در کشور وجود دارد
البته این آمار رو سال گذشته هم دادن!
تابناک: اعلام قیمت انواع مواد مخدر
بدون شرح!
مهر: ورود صداوسیما به کانال‌های تلگرام
خوش آمدید!
ایسنا:دلالی ۵ تا ٤۰ میلیونی برای طلاق
اینو دیگه نشنیده بودیم!

خبر

یک میلیون و ۳۰۰ نفر معتاد در کشور وجود دارد

بر اساس آمار رسمی در حال حاضر یک میلیون و ۳۰۰ نفر معتاد در کشور وجود دارد.
رئیس سازمان بهزیستی با اشاره به اینکه در حال حاضر وضعیت گرایش به مواد مخدر و نوع مصرف در کشور تغییر کرده است گفت: آمار زنان معتاد در کشور از چهار درصد در سال‌های گذشته به ۱۰ درصد افزایش داشته است. به گزارش مهر، انوشیروان محسنی بندپی با بیان اینکه نوع مصرف مواد مخدر در سال‌های اخیر از سنتی به صنعتی در حال افزایش است بیان کرد: در حال حاضر ۲۳ درصد مصرف مواد مخدر در کشور مواد مخدر صنعتی است. محسنی بندپی افزود: در حال حاضر پنج هزار و ۳۰۰ تیم در محلات آسیب‌پذیر کشور مستقر شده‌اند.
رئیس سازمان بهزیستی با بیان اینکه بهزیستی برنامه‌ریزی گسترده و جامع در حوزه‌های مختلف فعالیتی خود را تدوین و یا در دست اجرا دارد بیان کرد: پنج هزار و ۳۰۰ تیم با استقرار در مناطق آسیب‌پذیر کشور ۱۵ میلیون نفر از ساکنان این مناطق را تحت پوشش خدمات خود قرار می‌دهد. محسنی بندپی افزود: در حال حاضر ۱۵ میلیون نفر ایرانی در مناطق ویژه اجتماعی ساکن‌اند که در صورت توجه بیشتر و کاهش عوامل خطرزا می‌توانند تحت مدیریت و کنترل قرار گیرند.
وی با بیان اینکه سازمان بهزیستی برنامه ترک اعتیاد را بر اساس اجتماع‌محوری پیش می برد گفت: بهزیستی با استقرار این گروه‌ها در مناطق ریسک بالا، عوامل خطرزا را کاهش، کنترل و مدیریت می‌کند.
رئیس سازمان بهزیستی کشور محسنی بندپی افزود: ارتقای آگاهی، اقدامات به هنگام و درمان در اولویت برنامه‌های مقابله با اعتیاد سازمان بهزیستی قرار دارد. معاون وزیر تعاون کار و رفاه اجتماعی با بیان اینکه در حال حاضر در حال دریافت اطلاعات از یک جامعه آماری ٦۳ هزارنفری در خصوص عوامل مؤثر در سوق به اعتیاد هستیم گفت: پرسش‌نامه ۱۵ هزار نفر تکمیل شده و پس از اتمام پاسخ به همه پرسش‌نامه‌ها و ارزیابی آنها می‌توانیم نتایج حاصل را نقشه راه بسیاری از جوامع با قشرهای مختلف قرار دهیم و زمینه را برای اقدامات به موقع جهت کاهش آسیب‌های اجتماعی ناشی از مصرف انواع مواد مخدر فراهم کنیم.

تاریخ انتشار: ۹٤/۸/۳۰
آگهی مجمع عمومی عادی
انجمن صنفی کارفرمایی نمایندگان بیمه آسیا استان همدان
با عنایت به اتمام اعتبار نامه هیأت مدیره و بازرسان مقرر است در ساعت ۹:۳۰ روز ۹٤/۹/۲۳ در محل میدان شریعتی،تالار معلم مجمع عمومی برگزار می‌گردد.
ضمناً اعلام داوطلبی فی‌المجلس (در مجمع مذکور)انجام می‌گردد.
هیأت مدیره انجمن صنفی نمایندگان بیمه آسیا استان همدان

دانشگاه

امروز آخرین فرصت ثبت نام در رشته‌های بدون آزمون

ساعت ٢٤ امشب آخرین مهلت انتخاب رشته برای پذیرش بدون آزمون در دوره‌های کاردانی نظام جدید و رشته‌های بدون آزمون کاردانی به کارشناسی در موسسات آموزش عالی غیردولتی و غیرانتفاعی است.
به گزارش مهر، متقاضیانی که حداکثر تا تاریخ ۳۰ بهمن‌ماه ۹٤ موفق به اخذ مدرک دیپلم می‌شوند اعم از اینکه در آزمون مذکور شرکت کرده یا نکرده‌اند می توانند در این دوره شرکت کنند. پرداخت هزینه ثبت‌نام و انتخاب رشته به صورت الکترونیکی انجام می‌گیرد. ظرفیت پذیرش در دوره‌های کاردانی نظام جدید مؤسسات آموزش عالی غیردولتی – غیر انتفاعی ۱۲٤ هزار و ٤۰۱ نفر است.
همچنین مهلت ثبت نام و انتخاب رشته در رشته‌های بدون آزمون کاردانی به کارشناسی شنبه ۳۰ آبان‌ماه پایان می‌پذیرد و تاکنون حدود ۱۵ هزار نفر برای پذیرش در رشته‌های بدون آزمون کاردانی به کارشناسی ثبت نام کرده‌اند.

نکته

مخالف آموزش فله‌ای پرستاران هستیم

قائم‌مقام سازمان نظام پرستاری، بر حل مشکلات جامعه پرستاری از طریق تعامل و مذاکره تأکید کرد و گفت: انتظار داریم باب گفت وگو از طرف وزارت بهداشت باز شود.
به گزارش مهر، محمد شریفی‌مقدم تصریح کرد: سازمان نظام پرستاری با آموزش فله‌ای پرستاری توسط بیمارستان‌ها به شدت مخالف است و قطعاً این اقدامات را به زیان نظام سلامت می‌داند و معتقد است این گونه کارها موجب خسارت‌های جبران‌ناپذیر به مردم خواهد شد.
وی بیان کرد: تأکید سازمان نظام پرستاری در دوره چهارم بر اعتمادسازی است و تقاضای این سازمان از وزارت بهداشت، حل موضوعات چالش برانگیز به ویژه دو موضوع طرح کمک پرستاری(بهیاری)یکساله و آموزش پرستاری در بیمارستان‌های خصوصی است، زیرا این اقدامات با مباحث کارشناسی کاملاً مغایرت دارد و طبیعی است که مورد پذیرش و قبول جامعه پرستاری نیست.

بهداشت

HIV در ایران؛ از تابو تا بیماری

مدیرعامل سازمان انتقال خون ایران با پرداختن به موضوع HIV در ایران؛ به عنوان یک تابو یا بیماری، نسبت به جدیدترین تغییرات پروتکل درمانی بیماری HIV از سوی سازمان جهانی بهداشت توضیحاتی را ارائه کرد.
به گزارش تسنیم، چندی پیش سازمان جهانی بهداشت – پروتکل درمانی بیماری HIV را تغییر داد، بر این اساس علی‌اکبر پورفتح‌اله درباره اقدامات احتمالی سازمان انتقال خون ایران در این‌باره به تسنیم گفت: سازمان انتقال خون در این کار دخیل نیست. کما اینکه یکی از بحث‌های مهم است و در کمیته کشوری هم مطرح شده است.
وی خاطرنشان کرد: ایران یکی از موفق‌ترین درمان‌ها را در زمینه HIV و مدیریت آن داراست، چون درمان HIV خودش یک راه پیشگیری است، یعنی اگر تابوی HIV را بشکنیم و آن را مانند سایر بیماری‌ها تلقی کنیم، مطمئن باشید و شک نکنید مراجعه به پزشکان برای درمان صورت می‌پذیرد.

پیام تاریخ، تمدن و فرهنگ مادستان
The Message Of Madestan's History & Civilization & Culture
روزنامه همدان پیام
۱۰
شنبه ● ۳۰ آبان‌ماه ۱۳۹۴ ● شماره ۲۵۰۴
مادستان
madestan@hamedanpayam.com

حفظ امنیت پایدار، ارزشمندترین اقدام پلیس است

لالجین- خبرنگار همدان‌پیام: ارزشمندترین و خستگی‌ناپذیرترین اقدام پلیس، حفظ امنیت پایدار در جامعه است.
امام جمعه لالجین در جلسه هدایت سیاسی و در جمع کارکنان انتظامی شهرستان بهار با اشاره به اهمیت امنیت در جامعه و سلامت در جامعه را دو نعمت مجهول دانست و گفت: در این میان، امنیت که با تلاش فراوان نیروهای مسلح و قوای نظامی و انتظامی و نثار شهدای گلگون کفن در جامعه ایجاد می‌شود باید حفظ و پاسداری شود.
حجت‌الاسلام محمدتقی سیفی در ادامه با اشاره به معانی توطئه و تبانی گفت: توطئه در لغت به معنی قدم به قدم جلو رفتن اســـت و تبانی هم به معنی مقدم داشـــتن منفعت شـــخصی بر منفعت عمومی جامعه است.

پرداخت ۲ میلیارد در فامنین برای درمان مددجویان

از ابتدای امســـال تاکنون یک میلیارد و ۹۵۴ میلیون ریال برای خدمات درمانی مددجویان زیر پوشش کمیته امداد فامنین پرداخت شده است.
مدیر کمیته امداد شهرســـتان فامنین در گفت‌وگو با فارس گفت: برای ارتقای شـــاخص‌های بهداشـــتی از منابع داخلی و بانکی مبلغ ۸۲ میلیون و ۱۸۶ هزار ریال در این خصوص هزینه شده است. مسعود کرمی افزود: پرداخت هزینه‌های درمانی، بیمه عمر و بازنشستگی مجریان طرح‌های خودکفایی و زنان سرپرســـت خانوار از طریق بیمه‌های تأمین اجتماعی به صورت برنامه‌ریزی شده و هدفمند در حال انجام است.
وی بیان کرد: یکی از خدمات کمیته امداد ارائه خدمات تأمین اجتماعی است که این امر تحول زیادی در اقتصاد خانواده‌های زیر پوشش این نهاد ایجاد کرده است.

خبـر

افزایش ۵۰ درصدی خرید تضمینی گندم در ملایر

ملایر- خبرنگار همدان پیام: امسال ۱۲ هزار تن گندم در شهرستان ملایر به صورت تضمینی محقق شـــده که این میزان نســـبت به سال گذشته حدود ۵۰ درصد افزایش داشته است.
رئیس تعاون روستایی ملایر در گفت وگو با خبرنگار ما از خرید ۱۱ هـــزار تن گندم به صورت تضمینی و هـــزار تن بذر گندم به صورت توافقـــی در ملایر خبر داد و گفـــت: در مجموع ۱۲ هزار تن گندم به صورت تضمینی در ملایر خریداری و تحویل دولت شده است.
مهدی شـــیرزادی قیمت خرید تضمینی امسال را هزار و ۱۵۰ تومان عنوان کرد که در این شهرستان در ۱۰ مرکز خریداری شده است.
به گفته وی، این میزان نسبت به سال گذشته تقریباً ۵۰ درصد افزایش داشـــته است. همچنین ۱۱ هزار تن محصولاتی چون انواع جو، ذرت علوفه‌ای، حبوبات، شـــیر خام، گندم، جو، کلزا، سیب‌زمینی و مرغ به صورت توافقی توسط تعاون روستایی ملایر از کشاورزان خریداری شده است.
شیرزادی انبارهای ذخیره‌سازی شهرستان را چند منظوره‌ای دانست که تا امروز ٤ هزار تن گندم برای ذخیره‌سازی باقی مانده است.
وی افزایش بارندگی‌های اخیر در شهرستان را موجب دو برابر شدن فروش بذر و کود عنوان کرد و معتقد است که این موضوع نشان‌دهنده افزایش سطح زیر کشت شهرستان است.
شـــیرزادی رتبه ملایر در اســـتان را در خرید تضمینی گندم چهارم و در خرید توافقی ســـوم عنوان کـــرد و گفت: خرید تضمینی گندم در شهرهایی مانند رزن و کبودراهنگ به ٦٠ الی ۷۰ هزار تن می‌رسد که این امر به این دلیل است که در این شهرها بیشتر گندم کاشته می‌شود اما محصولات ما در شهرستان بیشتر از نوع محصولات باغی هستند.

محیط زیست

به هیچ غیر بومی مجوز شکار ندادیم

امسال صدور پروانه شکار در استان ۲ ماه دیرتر از سال ۹۲ آغاز شـــد و ۲ ماه هم اعتبار دارد، ضمن اینکه به هیچ غیر بومی مجوز داده نمی‌شود و مجوزها هم دسته‌بندی و محدود شده است.
معاون فنی اداره کل حفاظت محیط زیست استان همدان با بیان اینکه روند صدور پروانه شـــکار در استان از دو هفته پیش آغاز شده است، گفت: دستورالعمل صدور پروانه عادی شکار پرندگان وحشی با هدف بهره‌برداری پایدار و خردمندانه از گونه‌های پرندگان عادی قابل شکار، کمک به جوامع محلی که معیشتشـــان وابسته به بهره‌برداری سنتی از حیات وحش اســـت و بهره‌گیری از همکاری و مشارکت شکارچیان قانونمند در حفاظت از اجزای تنوع زیســـتی همـــراه با بهره‌برداری اصولی ابلاغ شده است.
به گزارش روابط عمومی اداره کل حفاظت محیط زیست استان، سید عادل عربی افزود: بنابر اســـتعلامی که سازمان حفاظت محیط زیست ماه‌هـــا پیش در خصوص وضعیت تنوع زیســـتی مناطق انجام داده و بر اســـاس آمارهای ٦ ماهه‌ای که اســـتان‌ها از جمعیت حیات وحش ارائه کرده‌اند، برخی از مناطق کشور حایز شرایط صدور پروانه شکار نبودند که این یک امتیاز منفی اســـت، زیرا بر اســـاس نتایج بازدیدها و سرشـــماری وحوش در این استان‌ها وضعیت خوبی مشاهده نشده است که پروانه شکار صادر شود.
وی با بیان اینکه در تمام شهرستان‌های استان محدودیت صدور پروانه شـــکار وجود دارد، افزود: هر شهرستان استان به جز همدان می‌تواند حداکثر ۳۰ پروانه شکار به منظور شکارچیان دارای مجوز صادر کند و در حال حاضر تعداد افرادی که برای دریافت پروانه مراجعه کرده‌اند بسیار کمتر از سال ۹۲ است.

اصلاحیه

در ارتباط با خبری با عنوان صالح‌آباد شـــهر ســـبز اســـتان شود که در تاریخ ۲۷ آبان‌ماه جاری در صفحه مادســـتان و صفحه نخست روزنامه همدان‌پیام به چاپ رسید. به استحضار خوانندگان محترم می‌رساند که موضوع عنوان شـــده در تیتر خبر از طرف شهرداری صالح‌آباد مطرح شده و از ســـوی اداره کل حفاظت محیط زیســـت استان همدان نظر خاصی درباره معرفی شهری به عنوان شهر سبز جز آنچه در گذشته در خصوص شهر سبز استان عنوان شده و به تصویب رسیده است، اعلام نشد. لذا به این وسیله اصلاح می‌شود.

آگهی مزایده نوبت دوم

نظر به اینکه در کلاســـه اجرایی ۹۴۰۰۲۹/اجم محکوم‌علیه محمد ذوالفقاری‌پیمان فرزند غلامحســـین طی رأی صادره از دادگاه عمومی لالجین محکوم گردیده به ۱-پرداخت مبلغ ۴۰۰/۰۰۰/۰۰۰ ریال بابت اصل خواسته ۲- پرداخت مبلغ ۱۲/۰۸۰/۰۰۰ ریال بابت هزینه دادرسی ۳- خسارت تأخیر تأدیه توســـط اجرای احکام صندوق دولت، که در این خصوص و جهت استیفای محکوم‌به به تعداد ۹۰۰ قطعه اجناس تولیدی چینی-بهداشتی از اموال محکوم علیه توقیف مطابق ماده ۱۴۱ قانون اجرای احکام مدنی از طریق مزایده به فروش خواهد رسید.
مشخصات اموال منقول تولیدی چینی-بهداشتی و نظریه کارشناس:
۱-۴۰۰ سری روشوئی سایز ۶۰ مدل مرجان در رنگ‌های سورمه‌ای و قهوه‌ای و لاجوردی درجه ۲ (هر سری ۵۰/۰۰۰ تومان، جماً به مبلغ ۲۰/۰۰۰/۰۰۰ تومان) ۲- ۵۰۰ سری روشوئی مدل تینا به همراه پایه درجه ۳ لعاب رنگی سفید ساده در سایز ۷۰ (هر سری ۶۰/۰۰۰ تومان، جمعاً به مبلغ ۳۰/۰۰۰/۰۰۰ تومان)
قیمت پایه کلیه اجناس فوق:
با توجه به وضعیـــت ظاهری اجناس همه اجناس فوق به مبلغ ۵۰/۰۰۰/۰۰۰ تومان توســـط کارشناس خبره محلی ارزیابی و قیمت‌گذاری شده است.
زمان و مکان مزایده:
زمان روز سه‌شـــنبه مورخ ۱۳۹۴/۹/۱۷ از ساعت ۱۰:۳۰ الی ۱۱:۰۰ صبح در دفتر اجرای احکام مدنی دادگاه لالجین واقع در خیابان مهدیه دادگاه لالجین برگزار خواهد شد.
توضیـــح اینکه مزایده به صورت حضوری بوده و فروش مال تعرفه شـــده از قیمت پایه شـــروع و به بالاترین قیمت پیشنهادی واگذار خواهد شـــد از برنده مزایده ۱۰ درصد فی‌المجلس دریافت و الباقی ظرف مدت ۲۰ روز قابل وصول خواهد بود. بدیهی است در صورت انصراف خریدار مبلغ واریزی به نفع صندوق دولت ضبط خواهد شد. علاقمندان به شرکت در مزایده می توانند ۳ روز قبل از تاریخ برگزاری مزایده به دفتر اجرا مراجعه تا زمینه بازدید فراهم گردد. کلیه هزینه‌ای نقل و انتقال مطابق عرف می‌باشد در صورتی که روز مزایده به هر علتی تعطیل گردید مزایده فردای همان روز و رأس ساعت تعیین شده برگزار خواهد شد. (م‌الف ۵۱۵۹)
مدیر اجرای احکام مدنی دادگاه عمومی لالجین

مدیرکل راه و شهرسازی خبر داد

۳راهی مرگ نهاوند اصلاح می‌شود

بامـــداد جمعـــه ۲ هفته گذشـــته یک دســـتگاه پژو ٤٠٥ که به سمت نهاوند در حال حرکت بود، در ســـه‌راهی شعبان به علت تشخیص نادرست از محدوده جاده واژگون شـــد که در اثر این حادثه، دو نفر زن در دم کشـــته و یک کودک ۳ ساله هم مجروح و به بیمارستان منتقل شد.
۲ هفته پیش هم تصادف مرگبار دیگری در این محل به وقوع پیوست که در این حادثه ٤ نفر کشته و ۵ نفر دیگر مجروح شدند.
امـــام جمعه نهاونـــد هـــم در خطبه‌های نمازجمعه به ســـانحه تصادف در سه‌راهی شعبان اشاره کرد و گفت: مسئولان به داد مـــردم در این قتلگاه که ماهانه و ســـالانه تعـــداد زیادی از افـــراد را بـــه کام مرگ می فرســـتد، برســـند و توجهی هم به این شهرستان داشته باشند.
سه‌راهی شـــعبان واقع در کیلومتر ۷ جاده نهاونـــد به بروجرد قـــرار دارد که به علت داشـــتن پیچ و نبـــود دید کافـــی از نقاط حادثه‌خیز جاده‌ای این شهرستان است.
اما مدیرکل راه و شهرسازی استان همدان بـــه ایرنا گفـــت: عملیـــات اجرایی طرح تقاطع در ســـه‌راهی نهاونـــد از برنامه‌های این اداره‌کل اســـت که هم اکنون در حال انجام است و تا یک سال آینده بهره‌برداری می‌شود.
محمد رودباری افـــزود: اجرای این طرح توسط مشاور پیش از وقوع تصادفات اخیر در این منطقه طراحی شده و اکنون در حال اجراســـت که برای اتمام آن یک میلیارد و ۵۰۰ میلیون ریال اعتبار نیاز است.
وی با بیان اینکه ایـــن طرح ادامه احداث محور نهاوند بروجرد اســـت که امسال ۸ کیلومتر از آن بهره‌برداری شـــده اســـت، گفـــت: ۵۰۰ متر آن باقی مانده اســـت که بهره‌برداری می‌شود.
رودبـــاری اظهار کـــرد: با اجـــرای این طرح ایـــن محور، ٤خطه می‌شـــود و با جداســـازی محورها و بـــا نصب حافظ میانی، دور برگردان‌های مناســـبی برای این محـــور ایجاد می‌شـــود. وی با بیان اینکه تصادفات ۲ هفته گذشـــته در این محور مربوط بـــه بی‌احتیاطی رانندگان بوده و جاده تأثیـــری در این تصادفات نداشته است، گفت: این نقطه حادثه‌خیز نیســـت با این حال برای رفع مشکلات احتمالی علائم، تابلو و سرعتگاه در این هفته برای این محور نصب شـــده است که با این اقدام فیزیکی جلوی ســـرعت رانندگان گرفته شود.
رودبـــاری بی‌احتیاطی رانـــندگان، رعایت نکـــردن محـــدوده ســـرعت و بی‌توجهی رانـــندگان بـــه علائـــم را از دلایل اصلی تصادفات در این محور عنوان کرد و افزود: اگر تصادف به دلیل مشـــکلات جاده بود در نظر پلیس اعمال می‌شـــد اما این گونه نبوده است.
وی ابـــراز امیـــدواری کرد کـــه با نصب ســـرعتگاه و ســـاماندهی این محور که با اعتبار حدود ٦٠٠ میلیون ریال در این هفته انجام شد، هیچ تصادفی در این محور رخ ندهد

فرماندار بهار در شورای اداری:

بزودی تقویم اجرایی انتخابات ابلاغ می‌شود

بهار- احمـــد رجبی راغب- خبرنگار همدان پیـــام: روش کاری ما در انتخابات باید به گونه‌ای باشد که اجرای انتخابات در راستای شعارهای دولت بوده و حضور یکپارچه مردم را در انتخابات شاهد باشیم. البته بزودی تقویم اجرایی انتخابات ابلاغ می‌شود.
فرماندار بهار در شورای اداری شهرستان با بیان اینکه باید فضایی شاداب و با نشاط را برای شـــرکت در انتخابات مهیا کنیم، گفت: آنچه از داخل صندوق رأی بیرون می‌آید باید همانند خواست مردم باشد.
محسن مرادی‌پناه بیان کرد: به شکلی عمل نکنیم که از عملکرد ما، حمایت از کسی را تلقی شود.
وی در ادامه به ابـــلاغ اعتبارات با تأخیر در شهرســـتان اشاره کرد و گفت: رؤسای ادارات پیگیر انتقـــاد تفاهم‌نامه‌ها بوده و ســـریعاً پیگیر اعتبارات باشـــند تا شاهد جذب حداکثری اعتبارات در شهرســـتان باشیم.

برجام، اقتصاد مقاومتی و نفوذ؛ ۳ موضوع اصلی کشور

مدیرکل اداره اطلاعات استان همدان هم افزود: امروزه ۳ موضوع اصلی و اساسی در کشـــور مطرح بوده که برجام، اقتصاد مقاومتی و نفوذ دشمن را شامل می‌شود.
به گفته ابطحی، اقتصاد مقاومتی بسیار مهم و عزت و حیات کشـــور ما در آن است و هـــر آنچه امروز داریم از مقاومت ما در سال‌های گذشته است.
وی با ابـــراز تعجـــب در بازدید خود از لالجیـــن اظهار کرد: در شـــهری که خود قرار اســـت معرف هنر و صنایع دســـتی خود باشد، شـــاهد حضور حجم عظیمی از کالاهای چینی در فروشـــگاه‌ها بودیم. به تبع این نقض اقتصاد مقاومتی است و این اهانت به خودشـــان و هنرشان است و مســـئولان و متولیان باید برای این امر چاره‌ای بیندیشند.
مدیرکل اطلاعات استان در پایان اهمیت جایگاه حراســـت ادارات را بســـیار بالا دانست و گفت: با توجه به اینکه حراست ادارات به اداره اطلاعات ارتباط تنگاتنگی داشـــته و هر دو برای صیانت از آنچه در شهرســـتان رقم می‌خورد نقش مشاوره برای هم را دارنـــد و رویکرد ما هم این اســـت که به موقع ضعف‌های عملکرد را به مسئولان گوشزد کرده و پیشگیری برای ما در اولویت است و قصد ما برای حمایت از مســـئولان دستگیری است تا مچ‌گیری.
در پایـــان این جلســـه از زحمات مجتبی کتیرایی قدردانی و محسن ایزدی به عنوان رئیس اداره اطلاعات شهرســـتان بهار به حاضران معرفی شد.

زنگ خطر آنفلوآنزای مرغی در رزن

رزن- خبرنگار همدان پیام: با توجه به اینکه در اســـتان قم موارد آنفلوآنزای مرغی مشاهده شده است شهرستان رزن با تشکیل جلسه پیشگیری از این ویروس، زنگ خطر ورود این بیماری را اعلام کرد.
معاون فرماندار رزن در این جلســـه با اشاره به در پیش رو بودن هفته بسیج گفت: بسیج در انقلاب اسلامی ایران اتفاق بزرگی بود که امروزه شـــاهد این هستیم دیگر کشورها از این فرهنگ ایرانی الگو گرفته‌اند.
به گفته علیرضا نوربخش، فرهنگ بسیجی باید همواره در کشور جاری باشد.
وی در ادامـــه بـــا اشـــاره به پیشـــگیری از آنفلوآنـــزای مرغی افزود: اطلاع‌رســـانی و پیشـــگیری بهتر از درمان است؛ بنابراین ما بایـــد تمام توان خود را بـــه کار ببندیم تا از ورود این بیماری به شهرســـتان جلوگیری کنیم.
نوربخـــش بـــا تأکید بـــر انجـــام اقدامات پیشگیرانه در شهرســـتان رزن درباره شیوع آنفلوآنـــزای حاد پرندگان گفـــت: در رزن تاکنون هیچ مورد مشکوک آنفلوآنزای حاد پرندگان گزارش نشده است.
وی افـــزود: به دلیل اینکه کانـــون بیماری، اســـتان قـــم گزارش شـــده و بـــا توجه به نزدیکی شهرســـتان رزن به این استان لازم است موضوع با حساسیت ویژه‌ای از سوی مســـئولان امر دنبـــال و عملیـــات کنترل و پیشگیری با جدیت انجام شود.
معـــاون فرماندار رزن در تشـــریح اقدامات پیشگیرانه انجام شده، گفت: شبکه بهداشت و درمان تمهیـــدات لازم از جمله برگزاری جلسات آموزشـــی، آماده‌باش بیمارستانی و تجهیز به ماســـک مخصوص و داروهای ویژه، معاینه عوامل کشتارگاه و تهیه مطالب برای اطلاع‌رسانی عمومی را در دستور کار قرار داده است.
نوربخش بیان کرد: از پلیس‌راه شهرســـتان درخواســـت کرده‌ایم تـــا هر گونـــه تردد کامیون‌های حمل مرغ و دیگر طیور را مورد بررســـی قرار دهند. همچنین درخواســـت داشته‌ایم شـــهرداری‌ها و نیروی انتظامی با پرنده‌فروشان دوره‌گرد به شدت مقابله کنند.
رئیس دامپزشکی شهرستان رزن هم گفت: ویروس آنفلوآنزا در شرایط سردی هوا دوام بیشتری پیدا می‌کند.
علی نجفلـــو افزود: در بیشـــتر اســـتان‌ها آنفلوآنزای فوق حاد مشـــاهده نشده است، ولی ما باید آمادگی لازم را برای جلوگیری از ورود احتمالی را داشته باشیم .
بـــه گفته وی، مبارزه با این بیماری به لحاظ اینکه از چند ویروس تشکیل شده، سخت است و همین امر سبب می‌شود واکسنی که سال پیش استفاده می‌شد امسال دیگر کارایی نداشته باشد.
نجفلو با اشاره به اینکه بیشترین آنفلوآنزای مرغی در مرغداری‌های تخمگذار مشاهده شده است، بیان کرد: متأسفانه این ویروس در تخم‌مرغ‌های اســـتان قم مشـــاهده شده و با توجـــه به نزدیک بودن این اســـتان به شهرستان رزن از ورود تخم مرغ این استان به شهرستان جلوگیری خواهیم کرد.
وی از مردم تقاضای همراهی کرد و گفت: خواهشـــمندیم از دوره‌گردها و وانت‌ها به هیچ وجه محصولات دام طیور خرید نکنند.
نجفلو بیان کـــرد: در حال حاضر ۵۰ واحد فعال دام طیور داریم که وضعیت شهرستان در استان از رتبه برتری برخوردار است.
همچنیـــن به گفته مدیر شـــبکه بهداشـــت شهرستان، پس از پیگیری‌ها بخش مجزایی در بیمارستان رزن تأســـیس شده است که در صورت مشاهده مشکلی، بیماران در آن بخش ایزوله شوند تا از اشاعه آن جلوگیری به عمل آید.

خبـر

همزمان با روز تویسرکان برگزار می‌شود

یادواره ای برای ۳۸ شهید عملیات مرصاد

تویســـرکان- خبرنگار همدان پیام: همزمان با پنجم مردادماه، روز تویسرکان، یادواره ۳۸شهید عملیات مرصاد برگزار خواهد شد.
فرمانده ســـپاه ناحیه تویسرکان در نشســـت خبری به مناسبت هفته مبارک بسیج در تویسرکان گفت: برای غنی‌سازی این هفته با استفاده مؤثر از ظرفیت رســـانه‌های دیداری، شنیداری و سایتی و استفاده از نوآوری‌های هدفمند و بهره‌گیری از ظرفیت نخبگان و بهره‌گیری از تقارن ایام حسینی با هفته بسیج و حضور قوی‌تر قشرهای مختلف و متخصصان در هفته بسیج و استفاده حداکثری از ظرفیت دستگاه‌های دولتی و تشکل‌های مردم‌نهاد را در نظر خواهیم گرفت.
ســـعید سعیدی افزود: تبیین نقش بســـیج در مقوله‌های اقتدار ملی و جلوگیری از نفوذ دشـــمن، تبیین اقتصـــاد مقاوتی و نمایش اقتدار و توانمندی بســـیج در عرصه‌های مختلف و تقویت استکبارستیزی و مقاومت در جامعه از مهمترین هدف‌های هفته بسیج است.
وی همچنین گفت: با توجه به هفته بســـیج و چهلمین روز شهادت سردار همدانی و اربعین حسینی برپایی گردهمایی حلقه‌های صالحین، پیاده‌روی بزرگ خانوادگی، برگزاری همایش ائمه، رسیدگی به مسائل محل، برگزاری مســـابقه فوتســـال بین پایگاه‌ها، برگزاری عصرشعر، گرامیداشت قشر بسیج دانشجویی و طلاب، جشنواره تئاتر پایگاهی و غبارروبی گلزار شهدا، رونمایی نرم‌افزار فرهنگ (۱)، برگزاری مراسم شکوه ایستادگی را از مهمترین برنامه‌های هفته بسیج می‌توان نام برد.

همزمان با هفته بسیج

۵ پایگاه بسیج در کبودراهنگ افتتاح می‌شود

کبودراهنگ- عظیمی‌مجذوب- خبرنـــگار همدان‌پیام: ۵ پایگاه مقاومت بسیج با ۲۱ میلیارد ریال در هفته بسیج افتتاح و به بهره‌برداری می‌رسد.
فرمانده ســـپاه ناحیه کبودراهنگ در جمع خبرنگاران گفت: همزمان با آغاز هفته بســـیج، ۵ پروژه عمرانی پایگاه مقاومت در روســـتاهای پرورق، سوباشـــی، خبرارخی، حضار و قهورد با هزینه‌ای بالغ بر ۲۱ میلیارد ریال به بهره‌برداری خواهد رســـید. همچنین ســـاخت پایگاه مقاومت بسیج روستای خالق‌وردی سرایجوق و کهنه‌حصار هم در این هفته کلنگ‌زنی خواهد شـــد. محمود بداغی افزود: بیش از ۲۸ عنوان با ۱۱۰ برنامه مختلف عقیدتی، سیاسی، فرهنگی، عمرانی و اقتصادی در هفته بســـیج کبودراهنگ اجرا می‌شـــود که پیاده‌روی خانوادگی و بسیجیان و مردم در روز جمعه نخستین روز از این هفته آغاز خواهد شد. بداغی گردهمایی بزرگ بسیجیان دیگر گردان‌ها در مسجد جامع شهر کبودراهنگ و برگزاری یادواره شهدای فرهنگی را از برنامه‌های شاخص این هفته خواند و افزود: برگزاری اردوهای فرهنگی ورزشی، نشســـت بصیرتی و افتتاح پایگاه مقاومت بســـیج دانشـــگاه پیام نور کبودراهنگ، نشســـت روشـــنگری با موضوع استکبارستیزی، برپایی نمایشگاه کتاب، و برنامه‌های بسیار دیگر از جمله برنامه‌های این هفته خواهد بود. وی همچنین از بهره‌برداری از ۲ طرح اقتصادی و تولیدی در راســـتای اقتصاد مقاومتی خبر داد و گفت: دو طرح پرورش قارچ و طرح پرورش ماکیان هم در بخـــش گل‌تپه افتتاح و به بهره‌برداری خواهد رسید که اشتغال جمعی از بسیجیان را به دنبال دارد.
بداغی بیان کرد: در حوزه اقتصاد مقاومتی بیش از ۵۲ نفر از بسیجیان برای دریافت تســـهیلات خوداشتغالی و اشـــتغالزایی معرفی شده‌اند که تاکنون بیش از ۷۰۰ میلیون تومان تســـهیلات دریافت کرده‌اند که اشتغال بیش از ۲۵۰ نفر را نیز به دنبال داشته است.
وی در پایان گفت: بیـــش از یک میلیارد و ۹۰۰ میلیون تومان اعتبار برای اقتصاد مقاومتی و اشـــتغال شهرستان اعتبار اختصاص داده شده است که یک میلیارد و ۲۰۰ میلیون تومان آن به اقتصاد مقاومتی و ۷۰۰ میلیون تومان به اشتغال تعلق گرفته است.

مفقودی

کارت شناسایی و گواهینامه رانندگی اعظم اکبری فرزند علی‌اصغر به شماره شناسنامه ۵۱۲۱ به شماره پرسنلی ۷۸۲۷۳۷۰۲ مربوط به آموزش و پرورش ناحیه ۱ همدان مفقود گردیده و از درجه اعتبار ساقط می‌باشد.

مفقودی

پروانه وکالت عاطفه ضرابی به شماره شناسنامه ۱۷۹۵ فرزند سعید و شماره پروانه وکالت ۷۶۸ مفقود گردیده و از درجه اعتبار ساقط می‌باشد.

آگهی موضوع ماده ۳ قانون و ماده ۱۳ آیین‌نامه قانون تعیین تکلیف وضعیت ثبتی اراضی و ساختمان‌های فاقد سند رسمی

برابر رأی شـــماره ۱۳۹۴۶۰۳۲۶۰۰۷۰۰۰۸۸۸ مورخه ۱۳۹۴/۳/۲۳ هیـــأت اول موضوع قانون تعیین تکلیف وضعیت ثبتی اراضی و ســـاختمان‌های فاقد سند رسمی مستقر در واحد ثبتی حوزه ثبت ملک بهار تصرفات مالکانه و بلامعارض متقاضی آقای محمود علی‌اشتری فرزند یوسفعلی به شماره شناسنامه ۷۸۳ صادره از بهار در اعیانی شش دانگ یک باب خانه به مساحت ۱۴۴/۳۴ مترمربع قسمتی از پلاک ۲۳۵۷ فرعی از ۱۳۹ اصلی واقع در بخش چهار همدان خریداری مع‌الواسطه از مالک رسمی آقای محمد خلجی محرز گردیده است. لذا به منظور اطلاع عموم مراتب در دو نوبت به فاصله ۱۵ روز آگهی می‌شود، در صورتی که اشخاص نسبت به صدور سند مالکیت متقاضی اعتراضی داشته باشند می‌توانند از تاریخ انتشار اولین آگهی به مدت دو ماه اعتراض خود را به این اداره تسلیم و پس از اخذ رسید، ظرف مدت یک ماه از تاریخ تسلیم اعتراض، دادخواست خود را به مرجع قضایی تقدیم نمایند. بدیهی است در صورت انقضای مدت مذکور و عدم وصول اعتراض طبق مقررات سند مالکیت صادر خواهد شد. (م‌الف ۵۰۷۸)
تاریخ انتشار نوبت اول: ۱۳۹۴/۸/۳۰
تاریخ انتشار نوبت دوم: ۱۳۹۴/۹/۱۵
هادی یونسی‌عطوف، رئیس ثبت اسناد و املاک بهار

مفقودی

بیمه‌نامه کوثر خودرو سمند به شماره بیمه‌نامه ۱۳۹۳/۱۰۱۰/۵۷۸۹۰۱ به شماره پلاک ایران۲۸-۴۳۷ج۸۹ به شماره موتور ۱۴۷۹۰۰۵۶۸۳۹ به شماره شاسی NAACJJC۲CF۱۰۳۴۹۱ به نام ولی‌ا... اسفندیاری به شماره شناسنامه ۵۵۳ مفقود گردیده و از درجه اعتبار ساقط می‌باشد.

جمعیت همدان رو به سالمندی می‌رود
3 NEXT PAGE
در صفحه ۳ بخوانید

پیام تاریخ، تمدن و فرهنگ مادستان
The Message Of Madestan's History & Civilization & Culture
روزنامه همدان پیام
۱۱
شنبه ● ۳۰ آبان‌ماه ۱۳۹۴ ● شماره ۲۵۰۴
ورزشی
varzesh@hamedanpayam.com

برگزاری یادواره شهدای حرم به همت دستگاه ورزش

به همت اداره‌کل ورزش و جوانان استان یادواره شهدای مدافع حرم همدان برگزار می‌شود.
به گزارش ایسنا، حسن دارششدر معاون پشتیبانی و توسعه منابع مالی و سرمایه انسانی اداره‌کل ورزش و جوانان استان همدان گفت: متأسفانه امروزه نسبت به تکریم و گرامیداشت شهدای مدافع حرم، آن‌گونه که باید عمل نمی‌شود و ما شاهد مظلومیتی در این عرصه هستیم. وی با بیان اینکه تا امروز در تشییع و تکریم پیکر شهیدان مدافع حرم خدمت‌هایی انجام شده است، افزود: لازم است تلاش‌های بیشتری صورت پذیرد تا حداقل وظیفه خود را نسبت به آنها انجام دهیم. وی با اشاره به برگزاری یادواره شهدای مدافع حرم، بیان کرد: در راستای تکریم خانواده شهدا یادواره شهدای مدافع حرم پنجم آذرماه با حضور خانواده‌های این شهدا و جامعه ورزش جوانان استان در حسینیه ثارا...(ع) باغ بهشت همدان برگزار می‌شود.
دارششدر گفت: لیست‌گیری از امکانات سخت‌افزاری و اموال موجود در هیأت‌های ورزشی می‌تواند نظم خاصی به ادامه فعالیت آنان ببخشد.
وی با اشاره به اینکه پرهیز از تک‌روی رؤسای هیأت‌ها و تکمیل کادر اجرایی اعم از نایب رئیس، دبیر و رؤسای کمیته‌ها از دیگر خواسته‌های این اداره از مسئولان هیأت‌های ورزشی است، تصریح کرد: نظارت اداره ورزش بر امور مالی هیأت‌های ورزشی شامل آن دسته از هیأت‌هایی است که از منابع دولتی و سالن اختصاصی استفاده می‌کنند.

عزیزی بر طبل جنگ کوبید یدی وارد معرکه شد

مدیرعامل سابق پاس می‌گوید حسن عزیزی در نشست خبری خود مغلطه کرده است

» حامد صیفی

بعد از نشست خبری حسن عزیزی مدیرعامل باشگاه پاس همدان که پیشتر به یک حیاط خلوت شبیه بود برای گردوخاک علیه مدیریت و کادرفنی قبل تا یک کنفرانس مطبوعاتی، بهرام یدی سکوت چند وقته خود را شکست و در گفت‌وگوی اختصاصی با همدان‌پیام درخصوص برخی صحبت‌های مطرح شده در نشست خبری عزیزی واکنش نشان داد.
بهرام یدی در ابتدای صحبت‌های خود حسن عزیزی را دعوت به مناظره کرد و گفت: در حضور هر بازرس مالی که از هرکجای ایران باشد حاضر به مناظره با حسن عزیزی هستم تا مشخص شود چه کسی مغلطه می‌کند و چه کسی شفاف کار کرده است!

دعوایی که بالا گرفت!

حسن عزیزی در نشست خبری یکشنبه شب بیش از همه علیه کادر مدیریتی و فنی قبلی پاس صحبت کرد. مدیرعامل پاس به تعداد پرسنل حاضر در باشگاه پاس گیر داد، علیه مهابادی و تیمی که روانه مسابقات لیگ یک کرد هم تاخت و به بهرام یدی و رقم قراردادهایی که بسته شده است هم رحم نکرد!
البته بماند که عزیزی ردای مدیریت در تیمی را به تن کرده که خود از آن اطلاعات کامل ندارد! او در آن نشست خبری از مشکلات روحی و روانی ابراهیم میرزاپور و اینکه از وضعیتش بی خبر است سخن به میان آورد، فردای همانروز و در بازی با نفت آبادان اما گلر سابق تیم ملی روی نیمکت پاس نشست و اعلام کرد که با هماهنگی سرمربی تیم چند روز به مرخصی رفته بود. این آشفته بازار در باشگاه پاس نشان داد که اوضاع در پاس روز به روز بدتر می‌شود که بهتر نه!
عزیزی همان شب بر طبل جنگ کوبید و وقتی تناقضات میان حرف‌های او و مدیرعامل قبل بیش از پیش محسوس بود و خبرنگار همدان‌پیام هم به این مسأله واکنش نشان داد، پیدا بود که بهرام یدی بالاخره سکوت خود را می‌شکند و این دعوا بالا خواهد گرفت.

آقای عزیزی؛ ۲ اتاق بغل‌تر برو!

بهرام یدی از این موضوع که عزیزی یک طرفه به قاضی رفته و از تریبون رسانه‌ها برای تخریب مدیریت قبل بهره برده گلایه‌مند است. بر همین مبنا بود که همدان‌پیام به سبب رسالت همیشگی خود، فرصتی را به بهرام یدی اختصاص داد تا مدیرعامل سابق پاس برای شفاف‌سازی اذهان عمومی به‌خصوص هواداران متعصب پاس چند کلامی بر زبان آورد. یدی گفت، ما نوشتیم و شما چند پاراگراف جنجالی و جذاب زیر را از دست نداده و بخوانید.
مدیرعامل سابق پاس در ابتدا گفت: بهتر است آقای عزیزی در ساختمان باشگاه ۲ اتاق بغل‌تر رفته و یک بار دیگر مباحث مالی پاس را چک کند. هنوز هم می‌گویم شفاف‌ترین دوران مالی پاس مربوط به دوران مدیریت من بوده و مو لای درزش نمی‌رود!
یدی تصریح کرد: از هرکجا که آقایان دوست دارند بازرس مالی بیاورند و اگر خطایی در کار پیدا شد من پاسخگو خواهم بود. عزیزی مغلطه می‌کند و به جای حل مسأله دنبال پاک کردن صورت مسأله است.

بیا بنشینیم پای مناظره!

مدیرعامل سابق پاس همدان ادامه داد: از عزیزی می‌خواهم در مناظره‌ای حاضر و برای شفاف‌سازی اذهان عمومی صحبت کنیم. از هر کجای ایران هم که می‌خواهند بازرس و حسابرس مالی بیاورند تا مشخص شود چه کسی شفاف کار کرده و چه کسانی در مدیریت مالی باشگاه پاس با مشکل روبه رو بوده‌اند.
وی با بیان اینکه در دوران او بدهی‌های سنگینی از روی دوش باشگاه برداشته شده است، تاکید کرد: آخرین بار که با علی کفاشیان صحبت کردم بدهی فدراسیونی پاس یک میلیارد و ۶۰۰ میلیون تومان بود که منجر به تعلیق تیم شد. مثل همیشه با قاطعیت می‌گویم یک ریال از این بدهی سنگین که سوغات ادوار گذشته است به من مربوط نمی‌شود و از دوران من فقط ۸۰ میلیون تومان بدهی باقی مانده است.

مگر من نیرو استخدام کردم؟

یدی در پاسخ به این حرف عزیزی که گفته بود تعداد پرسنل باشگاه پاس خارج از عرف است، بیان کرد: مگر من نیرو استخدام کردم؟ این نفرات از قبل در باشگاه بوده‌اند. در ضمن وقتی من به پاس رفتم تعداد پرسنل ۲۶ نفر بود که ۱۳ نفر را تعدیل کردیم.
وی گفت: از این بیشتر نمی‌شد نیرو تعدیل کرد، چون اگر عذر نیرویی را می‌خواستیم باید با او تسویه حساب می‌کردیم و باشگاه هم همیشه بی‌پول بود. آنطور که شنیده‌ام حقوق فعلی پرسنل عقب افتاده است. آقای عزیزی به جای مغلطه، به فکر پرداخت حقوق کارکنانی باشد که باید پاسخگوی همسر و فرزندان خود باشند!

بازی با اعداد، بازی با کلمات

یدی در ادامه اظهار کرد: عزیزی با اعداد و کلمات بازی می‌کند! نوید گلبویی و حسن روحی ۱۷۰ میلیون تومان قرارداد داشتند. بر فرض داوود مهابادی هم ۵۰۰ میلیون قرارداد خود را تمام و کمال گرفته باشد که همه می‌دانند این‌گونه نیست. چگونه او گفته مهابادی و دستیارانش یک میلیارد گرفته‌اند؟ این چگونه حساب و کتابی است؟
مدیرعامل سابق پاس خاطرنشان کرد: بهرام یدی ناموفق! حالا که عنان کار در اختیار آقایان است و نیم فصل هم فرصت تقویت تیم را دارند. این گوی و این میدان! مشکل این تیم بازیکن و مربی نیست و تا وقتی پول نباشد نمی‌توان کار کرد. قرار بود قبل از آغاز فصل ۲۰ درصد به بازیکنان پرداخت شود و وقتی بعد از گذشت چند هفته ابتدایی این اتفاق رخ نداد طبیعی است که بازیکن انگیزه خود را از دست می‌دهد.

مرحبا که برای پول گریه می‌کنید!

یدی یادآور شد: دور و اطراف پاس فرد دلسوز ندیدم! همان آقایانی که چند سال پیش برای ۳ بازی قرارداد ۱۲ میلیون تومانی بستند و معلوم نیست امروز هم چه سمتی در باشگاه دارند دلسوز این تیم هستند در صورتی که فقط برای پول گریه می‌کنند و مرحبا بر این تعصب!
وی افزود: از جیب شخصی برای این تیم هزینه کردم و پاداش می‌دادم تا بازیکن با روحیه به میدان برود. حرف‌هایم با سند و مدرک است و طلبکارانی که امروز به باشگاه می‌روند مربوط به دوران من نبوده و بهتر است آقایان به فکر مدیریت تیم خود باشند.

از قراردادهای امسال بیشتر بدانید

یدی در پایان و درخصوص اظهارات عزیزی مبنی بر اینکه رقم قراردادهای این فصل پاس بالا و خارج از عرف است، گفت: مبحثی کلی را مطرح می‌کنم تا مردم بیشتر درخصوص قراردادها بدانند. ابتدای فصل و در جلسه‌ای که با حضور استاندار همدان، معاونین وی و مدیرکل ورزش و جوانان استان برگزار شد، داوود مهابادی اعلام کرد که بازی‌ها ۲ برابر شده و مسابقات فرسایشی است. پرداخت این رقم قراردادهایی که آقایان در بوق و کرنا می‌کنند شرط و شروط داشت. قرار بر این شد اگر تیم به لیگ برتر صعود کرد این قراردادها پرداخت شود، اگر هم تیم در لیگ یک باقی ماند خود مهابادی اعلام کرد که ۵۰ درصد از قراردادش و بازیکنان کسر شود. چرا آقایان این مسائل را رسانه‌ای نمی‌کنند؟

یادداشت

تاریخ تکرار نمی‌شود

معتبرترین رویداد ورزشی دنیا در حالی کمتر از یک سال دیگر در ریودوژانیرو برزیل برگزار خواهد شد که به نظر می‌رسد ورزشکاران المپیکی همدان حضور و درخشش خیره‌کننده در المپیک قبل را تکرار نخواهند کرد.
آرزو حکیمی در رشته قایقرانی آب‌های آرام، مه لقا جام‌بزرگ در رشته تیراندازی و صادق گودرزی در رشته کشتی آزاد ۳ ورزشکار المپیکی همدان در ۲۰۱۲ لندن بودند که در این بین گودرزی در وزن ۷۴ کیلوگرم کشتی آزاد پس از شکست برابر جوردن باروفس در فینال، عنوان نایب قهرمانی المپیک را کسب کرد تا یکی از مدال‌آوران کاوران ورزشی کشورمان لقب بگیرد.
آرزو حکیمی در رشته قایقرانی نخستین ورزشکار دانش‌آموز پس از انقلاب اسلامی بود که جواز حضور در المپیک را به دست آورد. او پس از موفقیت در انتخابی تیم ملی و در رقابت با قایقران شاخصی به نام آرزو معتمدی جواز حضور در معتبرترین رویداد ورزشی دنیا را کسب کرد.
مه لقا جام‌بزرگ نیز که نخستین سهمیه المپیک ۲۰۱۲ لندن را کسب کرده بود یکی دیگر از همدانی‌های حاضر در این مسابقات لقب گرفت و با حجاب خود در این رویداد رسانه‌های خارجی را وادار به تمجید کرد.
با این حال و درست در شرایطی که ورزشکاران همدان در المپیک ۲۰۱۲ لندن موفق به کسب ۳ سهمیه و یک مدال نقره شدند بعید به نظر می‌آید که تاریخ تکرار و سند بخشی از موفقیت‌های ورزش کشور در المپیک پیش‌رو به نام همدانی‌ها زده شود.

آرزویی که برآورده نشد

آرزو حکیمی برخلاف انتظارات و در شرایطی که یکی از امیدهای اصلی فدراسیون قایقرانی به شمار می‌رفت موفق به کسب سهمیه المپیک ۲۰۱۶ ریو نشد تا آرزوهای قایقرانی کشور در بخش بانوان و در رشته آب‌های آرام برآورده نشود.
حکیمی در مسابقه‌های قهرمانی آسیا در کشور اندونزی با مصدومیت پارو زد و دست آخر نتوانست جواز حضور در المپیک را کسب کند. آنطور که خود حکیمی گفته، دست کم گرفتن رقبا و تصور اینکه او پس از رقبای چین و قزاقستان سهمیه المپیک را کسب خواهد کرد کار دست قایقران المپیکی کشورمان داده است.
حکیمی ۲۰ ساله هنوز جا برای درخشش در میادینی چون آسیایی و المپیک دارد. او تجربه حضور در المپیک لندن و بازی‌های آسیایی ۲۰۱۴ را در کارنامه دارد و در عین جوانی می‌تواند در سال‌های آتی یکی از امیدهای ورزش کشور در حوزه بانوان باشد.

کار سخت جوکار برای تصاحب دوبنده تیم ملی

میثم مصطفی‌جوکار کشتی‌گیر ملایری و عنوان‌دار تیم ملی، دیگر امید ورزش همدان برای رسیدن به المپیک ریوست. او که سابقه حضور در المپیک ۲۰۰۸ پکن را دارد بعد از ناکامی در این مسابقات چند سالی با افت شدید روبه رو بود، اما با بازگشتی فوق‌العاده به کشتی و رفتن به وزن ۸۶ کیلوگرم در قامت یک مدعی خود را معرفی و حالا یکی از شانس‌های اصلی تصاحب دوبنده تیم ملی در المپیک ۲۰۱۶ است.
مصطفی‌جوکار در این وزن رقیبی سرسخت و قبراق به نام علیرضا کریمی را پیش روی خود می‌بیند و باید برابر مردی سرشاخ شود که همین چندوقت پیش عنوان سومی مسابقات جهانی لاس‌وگاس و سهمیه المپیک ۲۰۱۶ را کسب کرد.
البته قهرمان بازی‌های آسیایی ۲۰۱۴ اینچئون کره‌جنوبی بهتر از همه می‌داند که علاوه بر کریمی نباید از گوش شکسته‌هایی چون احسان لشگری و محمدجواد ابراهیمی در انتخابی تیم ملی غافل شود.

شرایط آرمانی آرمین والیبال همدان

اکنون که سرمربی تیم ملی والیبال کشورمان تغییر کرده احتمال حضور مجدد آرمین تشکری، والیبالیست همدانی تیم شهرداری ارومیه در تیم ملی وجود دارد. بازیکنی که فروردین ماه امسال از تیم ملی خداحافظی کرد و بعد از آن هیچوقت به تیم ملی فرا خوانده نشد.
سرعتی‌زن والیبال کشورمان همراه با تیم ملی تجربه حضور در لیگ جهانی والیبال، مسابقات قهرمانی مردان جهان و بازی‌های آسیایی ۲۰۱۴ را دارد و اگر تیم ملی سهمیه المپیک را کسب کند و آرمین تشکری هم با شرایط خوبی که دارد دوباره به تیم ملی دعوت شود می‌توان او را یکی از المپین‌های همدان در ریو لقب داد.

نشانه‌گیری جام‌بزرگ برای رسیدن به برزیل

مه لقا جام‌بزرگ که در المپیک ۲۰۱۲ لندن حضور داشت برای حضور مجدد در المپیک باید راه دشوار کسب سهمیه را طی کند. او در مسابقات قهرمانی آسیا که به میزبانی کویت برگزار شد تیراندازی کرد اما در آنجا توزیع سهمیه‌ها لغو شد و حال باید دید تیرانداز بااخلاق همدان در ماه‌های آتی موفق به کسب سهمیه المپیک ۲۰۱۶ ریو خواهد شد یا خیر.
در شرایطی که آرزو حکیمی موفق به کسب سهمیه المپیک نشد، میثم مصطفی‌جوکار، مه لقا جام‌بزرگ و آرمین تشکری راه پرپیچ و خمی برای رسیدن به المپیک در پیش دارند.

پیشخوان

۱

رونالدو درخواست کودک لبنانی را برآورده کرد

بازیکن رئال مادرید درخواست هوادار لبنانی خود را برآورده کرد و از اسپانیا با او تماس برقرار کرد تا زمینه دیدار این ۲ در لبنان فراهم شود. به گزارش ایسنا، حیدر نام کودکی لبنانی است که عاشق رونالدوست. او پدر و مادرش را در انفجار تروریستی در لبنان از دست داده است. رسانه های لبنانی با درست کردن کمپین‌هایی در صفحات اجتماعی از کریستیانو رونالدو، ستاره پرتغالی رئال مادرید خواستند تا به دیدار این کودک زخمی لبنانی بشتابد و او را در این شرایط سخت تنها نگذارد.

۲

عبداللهی در کاپ دوچرخه‌سواری طلایی شد

در ادامه کاپ آسیایی دوچرخه‌سواری هند، فروزان عبداللهی صاحب مدال شد و پوریا حسینی نیز سومین مدال برنز ایران را از آن خود کرد.
به گزارش ایرنا، در ادامه کاپ آسیایی دوچرخه‌سواری هند، فروزان عبداللهی در فینال رشته ۲ هزار متر تعقیبی انفرادی بر سکوی نخست ایستاد. پوریا حسینی نیز در رشته ۳ هزار متر تعقیبی انفرادی سومین مدال برنز کاروان اعزامی ایران را از آن خود کرد. کاپ آسیایی هندوستان در پیست ایندراگاندی شهر دهلی‌نو با شرکت ۱۰ کشور روز گذشته پایان یافت.

۳

انعقاد تفاهم‌نامه همکاری میان فدراسیون دوومیدانی ایران و لیتوانی

روسای فدراسیون دوومیدانی ایران و لیتوانی برای همکاری بیشتر ۲ کشور تفاهم‌نامه همکاری امضا کردند.
به گزارش مهر، مجید کیهانی، رئیس فدراسیون دوومیدانی در دیدار بار " ایمنتاس اسکاربولیس" رئیس فدراسیون دوومیدانی لیتوانی که به تهران سفر کرده، به بحث و تبادل نظر در مورد روابط دوجانبه فدراسیون‌های ۲ کشور پرداخت.
در این نشست دوستانه، ابتدا کیهانی توضیحاتی در مورد برنامه‌های فدراسیون دوومیدانی ایران در خصوص ورزشکارانی که در حال حاضر در اردوی آماده سازی قبل از بازی‌های المپیک ۲۰۱۶ ریو هستند، ارائه کرد.

۴

تیم ملی فوتسال امروز به آلمان می‌رود

تیم ملی فوتسال بانوان برای حضور در مسابقه‌های جام جهانی امروز به آلمان می‌رود تا از این کشور به مکزیک و سپس گواتمالا اعزام شود.
به گزارش فارس، تیم ملی فوتسال بانوان ایران با ۱۶ بازیکن و سرمربی‌گری فروزان سلیمانی امروز به آلمان می‌رود و بعد از ٤ ساعت ترانزیت از این کشور راهی مکزیک می‌شود. با توجه به تعطیلی شنبه و یکشنبه، تیم این ۲ روز را در مکزیک می‌ماند و دوشنبه این کشور را به مقصد گواتمالا میزبان مسابقه‌های جهانی فوتسال زنان ترک می‌کند.

۵

تبریک کمیته ملی المپیک به ملی‌پوشان ووشو

کمیته ملی المپیک در پیامی نایب قهرمانی تیم ملی ساندا در سیزدهمین دوره رقابت‌های جهانی ووشو در اندونزی و کسب ٦ مدال طلا، ۳ نقره و ۱ برنز در مجموع تالو و ساندا را تبریک گفت. به گزارش تسنیم، در این پیام تبریک آمده است: بار دیگر غیورمردان و شیرزنان ورزش کشورمان موفق شدند پرچم پر افتخار ایران عزیز را بارها و بارها در سالن برگزاری رقابت‌ها به اهتزاز در آورده و مایه مباهات مردم گردند.

مستطیل سبز

برگزاری کلاس‌های مربیگری و داوری وزنه برداری کشور در همدان

کلاس‌های مربیگری و داوری وزنه برداری کشور در پایگاه شهید نوژه همدان برگزار شد.
به گزارش روابط عمومی اداره کل ورزش و جوانان استان همدان، منوچهر رضاخانی رئیس هیات وزنه برداری همدان در این باره گفت: کلاس‌های مربیگری درجه یک و داوری درجه ۲ ملی وزنه برداری از پانزدهم ماه جاری و به مدت ۱۱ روز به میزبانی هیات وزنه برداری استان همدان و پایگاه شهید نوژه دایر شد.
رضاخانی اظهار کرد: در کلاس‌های مربیگری فیزیولوژی ورزشی، برنامه ریزی و طراحی تمرین، نقش مربی، تغذیه ورزشی، ایمنی در ورزش، تجزیه و تحلیل مهارت‌ها، روانشناسی ورزشی و آشنایی با روش تحقیق در بخش تئوری به داوطلبان به مدت ٦۰ ساعت تدریس شد.
وی بیان کرد: همچنین در بخش تخصصی نیزآنتی دوپینگ، مکمل‌ها، آسیب شناسی، عملی و اجرا در محیط مسابقات در مدت ٤۰ ساعت آموزش داده شد.
رضاخانی در ادامه گفت: در کلاس‌های داوری درجه ۲ نیز دروس تئوری، عملی و نرم افزار به مدت ٦۰ ساعت تدریس شد.
وی افزود: مصطفی حکمت پور رئیس کمیته آموزش، علیرضا قریشی عضو کمیته آموزش و مدیر تیم‌های ملی پایه، داوود باقری رئیس کمیته پزشکی، منوچهر رضاخانی رئیس کمیته داوران و عضو کمیته آموزش، محمد زارعی رئیس بیمارستان ارتش همدان و عضو هیات وزنه برداری استان همدان، پارساجو مدرس اداره کل ورزش و جوانان استان همدان، روزبه مدرس اداره کل ورزش و جوانان استان همدان و محسن جلیلی رئیس کمیته مسابقات فدراسیون وزنه برداری مدرسان این دوره بودند.
وی خاطرنشان کرد: حمید صالحی‌نیا نائب رئیس هیات وزنه برداری ارتش نیز سرپرست این کلاس‌ها بود.
رضاخانی یادآور شد: در ارتقای درجه‌های داوری وزنه برداری، افرادی که در این کلاس حضور داشته‌اند در اولویت ارتقای درجه خواهند بود.

نبود مسابقات تدارکاتی عامل افت تیم‌های پایه کاراته در مسابقات جهانی

مربی کاراته رده های سنی پایه کشور نبود مسابقات تدارکاتی را عامل افت تیم های پایه کاراته کشورمان در مسابقات جهانی دانست.
به گزارش ایرنا، ا...کرم شهگل گفت: امسال جزو دوره های معدود در افزایش ورزشکاران و کشورهای شرکت کننده در مسابقات جهانی بود و تیم هایی نظیر مصر، عربستان و فرانسه پیشرفت قابل توجهی نسبت به دوره های قبلی داشتند.
وی افزود: تیم های پایه کشورمان در حالی گام به مسابقات جهانی اندونزی گذاشتند که پیش از این مسابقه تدارکاتی برون مرزی نداشتند و تجربه نداشتن بین المللی باعث شد تا در این دوره از رقابت ها نتیجه لازم را کسب نکنند.
شهگل با اشاره به عملکرد رده سنی نوجوانان تیم ملی اعزامی به مسابقات جهانی گفت: امسال ٤ مدال برنز را از مسابقات جهانی اندونزی کسب کردیم در حالیکه دوره قبل که در اسپانیا برگزار شد، مدال طلا نیز به دست آمده بود.
وی خاطرنشان کرد: تیم هایی نظیر عربستان و مصر پیشرفت قابل توجهی در این دوره از مسابقات داشتند و دلیل آن حضور در تورنمنت های مختلف بین المللی جهت آماده سازی مناسب بود.
وی افزود: البته اعضای تیم ملی کاراته کشورمان در حد توان زحمت کشیدند و شاید تنها عامل افت کاراته کاران تجربه کم در میادین بین المللی بود.
وی درباره عملکرد فرزندش "یحیی شهگل" عضو تیم ملی کاراته نوجوانان اعزامی به مسابقات جهانی گفت: یحیی با پرچم داور مقابل حریف فرانسوی خود شکست خورد در حالیکه به اذعان مربیان تیم ملی حق او شکست نبود.
شهگل یادآور شد: پیروزی یحیی شهگل در دور دوم مقابل حریف قدرتمند مصری این پیش بینی را به وجود آورد که او به مدال برسد اما حریف فرانسوی با نظر جمعی داوران برنده شد تا یحیی شهگل به مدال نرسد.
وی تاکید کرد: فدراسیون در وضعیت کنونی نباید ملی پوشان را رها کند و بهتر است با برنامه ریزی بهتر و تداوم اردوهای تیم ملی آنها را برای مسابقات آینده آماده کند.

■ روزنامه اجتماعی، سیاسی، فرهنگی، اقتصادی

The Message Of Madestan's History & Civilization & Culture

روزنامه همدان پیام

www.HamedanPayam.com

پیام تاریخ، تمدن و فرهنگ مادستان

■ روزنامه صبح استان

صاحب امتیاز و مدیر مسئول: نصرت ا…. طاقتی احسن
سردبیر: یدا… طاقتی احسن
نشانی: همدان، ابتدای خیابان مهدیه، روبروی دبیرستان شریعتی ساختمان پیام
صندوق پستی: ۶۶۶ - ۶۵۱۵۵
تلفن:۳۸۲۶۴۴۳۳ (ویژه) نمابر: ۳۸۲۷۹۰۱۳
سردبیر: ۰۹۱۸۳۱۵۱۴۳۷ آگهی: ۳۸۲۶۴۴۳۳
لیتوگرافی و چاپ: پیام رسانه (۳۸۲۷۴۰۸۲ - ۰۸۱)

پایگاه اینترنتی........www.Hamedanpayam.com
ارتباط با روزنامه........۱۰۰۰۶۰۶۶
ارتباط با روزنامه........info@Hamedanpayam.com
Hamedanpeyam@yahoo.com
ارتباط با مدیرمسئول........modir@Hamedanpayam.com
ارتباط با سردبیر........sardabir@Hamedanpayam.com
سرویس آگهی........agahi@hamedanpayam.com
سرویس اشتراک........eshterak@hamedanpayam.com
چاپخانه پیام رسانه........litohoma@yahoo.com

شنبه ● ۳۰ آبان‌ماه ۱۳۹۴ ● ۹ صفر ۱۴۳۷ ● ۲۱ نوامبر ۲۰۱۵ ● ۲۵۰۴

■ اوقات شرعی

اذان ظهر	۱۲:۰۲
غروب خورشید	۱۷:۰۸
اذان مغرب	۱۷:۲۷
نیمه شب شرعی	۲۳:۱۹
اذان صبح فردا	۰۵:۲۹
طلوع خورشید فردا	۰۶:۵۵

» منبع: موسسه ژئوفیزیک تهران

■ آب و هوا

پیش‌بینی وضع هوا:

نیمه ابری تا تمام ابری ، وزش باد

شهرستان	همدان	ملایر	تویسرکان	نهاوند	کبودراهنگ	رزن	فامنین	قهاوند	اسدآباد	بهار
▲	۱۲	۱۳	۱۲	۱۳	۱۱	۱۰	۱۲	۱۳	۹	۱۲
▼	۴	۵	۳	۵	۵	۳	۵	۴	۱-	۴
رطوبت	۷۰	۵۵	۷۰	۶۵	۶۵	۷۰	۶۵	۶۵	۷۰	۷۰

■ حدیث:

امام کاظم (ع):

در نهان از خدا شرم کنید همچنان که در آشکار از مردم شرم می کنید.

تحف العقول، ۳۹۴؛ منتخب میزان الحکمة، ص ۳۸۶

■ دوبیتی باباطاهر

سه درد آمو بجانم هر سه یکبار غریبی و اسیری و غم یار
غریبی و اسیری چاره دیره غم یار و غم یار و غم یار

تـــازه‌ها

استفاده از لیزر برای خنک کردن مایعات

محققان برای نخستین بار موفق شدند با استفاده از لیزر مادون قرمز آب را تا حدود ۳۶ درجه فارنهایت (۲۰ درجه سلسیوس) خنک کنند. این کار موفقیت قابل توجهی در این حوزه به شمار می‌رود. به گزارش مهر، محققان برای دستیابی به این موفقیت از ماده‌ای استفاده کردند که معمولاً در لیزرهای تجاری یافت می‌شود، اما در اصل، پدیده لیزر را معکوس می‌کند. برای این منظور، محققان یک تک‌بلور میکروسکوپی معلق در آب را با نور لیزر مادون قرمز روشن کردند تا نوعی درخشندگی منحصر به فرد ایجاد کند که انرژی آن نسبتاً بیشتر از مقدار نور جذب شده است.

ستاره دنباله‌دار در آسمان ایران

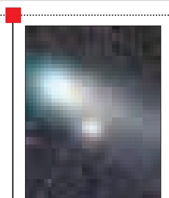

دنباله‌دار کاتالین صبحگاه جمعه ۲۹ آبان‌ماه در عرض‌های جغرافیایی ایران، به خصوص کاشان مشاهده شد.به گزارش ایسنا، تاکنون اصلاحاتی در محاسبات پیش‌بینی مدار این دنباله‌دار انجام گرفته و این دنباله‌دار از ابر اورت خارج شده و به ناحیه داخلی منظومه خورشیدی حرکت کرده است.در ابتدا قطر ظاهری این دنباله‌دار حدود ۱۲ بود ولی با نزدیک شدن به خورشید، درخشندگی ظاهری آن نیز افزایش یافت، این دنباله‌دار در روز یکشنبه ۲٤ آبان‌ماه سالجاری به نقطه حضیض خورشیدی یا همان کمترین فاصله خود از خورشید رسید و در حالت بیشترین درخشندگی به قطر کمتر از ۵ دهم رسیده است.

تبدیل سلول‌های بنیادی به سلول‌های استخوانی

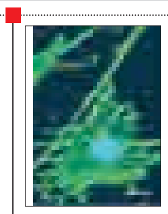

محققان روشی ابداع کرده‌اند که سلول‌های بنیادی را به سلول‌های استخوانی تبدیل می‌کند؛ این کشف به ابداع روشی برای جایگزینی استخوان در افرادی که ترمیم استخوان در آنها به آهستگی صورت می‌گیرد، کمک می‌کند.

به گزارش مهر، سلول‌های بنیادی می‌توانند به ترمیم شکستگی استخوان و یا جایگزینی استخوان لگن به ویژه در افراد سالخورده کمک کند.

بر اساس این گزارش، محققان موفق به کشف پروتئینی شدند که موجب تشکیل فیبرهایی در بخش سیتوپلاسم اسکلت سلولی می‌شود.

محققان ایرانی پوست مصنوعی تولید کردند

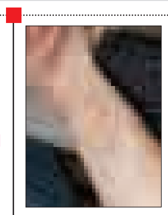

پژوهشگران دانشگاه صنعتی شریف با همکاری مرکز تحقیقات پوست بیمارستان شهدای تجریش، پوست مصنوعی تولید کردند که با استفاده از سلول‌های بنیادی قادر به ایجاد رگ‌زایی و درمان زخم‌های دیابتی است. در تولید این پوست مصنوعی با ساخت داربست‌های پلیمری اقدام به تولید پوست مصنوعی به منظور ترمیم زخم‌های عمیق شده است، پایه و اساس این داربست، پلیمرها هستند و بسته به شرایط زخم، این داربست‌ها همراه سلول‌های بنیادی و یا سلول‌های غیر بنیادی برای ترمیم بخش آسیب‌دیده پوست استفاده می‌شود.

درمان آلزایمر با چراغ‌های LED

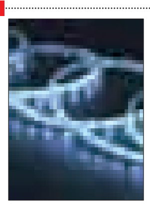

محققان مؤسسه پیشرفته علم و صنعت در دائجون کره جنوبی، با استفاده از چراغ‌های LED آبی و حساس‌گرها – موادی که یک ارگانیسم، سلول یا بافت را به نور حساس می‌کنند – راهی را برای جلوگیری از تجمع غیر طبیعی یک پروتئین مغز که در بیماری آلزایمر نقش دارد، یافتند. به گزارش ایسنا، این روش برای سرکوب ساختن پلاک‌های بتا آمیلوئید که می‌توانند موجب ایجاد بیماری آلزایمر شوند مورد آزمایش قرار گرفت.

درمان‌های ناشی از نور از حساس‌گرهای آلی استفاده می‌کنند که دارای مزایای زیادی در مدیریت درمان به جا و به موقع است.

کیوسک

■ آوای الوند: این هفته‌نامه در شماره ٦۰۳ خود گزارشی با عنوان کتاب، میراثی ماندگار را به چاپ رسانده که در آن آمده است: کتاب پدیده‌ای با شکوه و با ارزش و عنصری رشد آفرین و روشنگر در پهنه زندگی بشر است. نقش کتابخانه نیز در انتقال دانش به افراد بسیار سازنده است. از این رو کتابخانه را می‌توان کانون همایش صاحبنظران و موزه‌ای پرطراوت دانست. این نهاد بالندگی و شکوفایی استعدادهای دانش‌آموزان و دانشجویان را به ارمغان می‌آورد و به تولید اندیشه، دانش و رشد فرهنگ مطالعاتی جامعه می‌انجامد.

■ هگمتانه: این روزنامه به نقل از رئیس ستاد مرکزی اربعین حسینی آورده است که پیش‌بینی می‌شود حدود ۲ میلیون زائر ایرانی برای شرکت در مراسم اربعین امسال به عراق سفر کنند. در این خبر آمده است عراق بدون روادید زائر راه نمی‌دهد.

■ ندای توی: استفاده از ابزارهای اجتماعی برای ریشه‌کنی بی‌سوادی مطلبی است که در آن به باز ماندن برخی افراد در سن آموزش از تحصیل پرداخته و آورده است بر اساس آمار سال ۱۳۹۰ در حوزه آموزش استان همدان در گروه سنی ٦ سال به بالا ۸۲/٦ درصد جمعیت باسواد رتبه ۱۸ کشور و در گروه هدف ۱۰ تا ٤۹ سال با ۹۳/۱ درصد باسواد رتبه یازدهم کشور را به خود اختصاص داده است.

فست‌فود خورها مراقب سرطان باشند

متخصصان تغذیه معتقدند مصرف زیاد فست فودها و غذاهای آماده، نه تنها سهمی در تامین نیازهای تغذیه‌ای بدن ندارند، بلکه در طولانی‌مدت عوارض و بیماری‌های خطرناکی به دنبال دارد.

به گزارش مهر، اصولاً افرادی که بیشترین مصرف‌کننده غذاهای آماده هستند، توجه چندانی به عوارض این نوع غذاها ندارند. اما، در مقابل برای آن دسته از افرادی که طرفدار جدی فست فودها نیستند ولی می‌خواهند بدانند که این نوع غذاها چه ضرر و زیانی برای سلامت بدن دارد، سؤالاتی مطرح می‌شود که پاسخ آنها می‌تواند برای طرفداران فست فودها نیز مهم و حیاتی باشد.

نخستین سؤال این است که آیا گوشت قرمز، سوسیس و کالباس سرطان‌زا هستند؟ باید گفت بسیاری از مطالعات اپیدمیولوژیک نشان داده که به دنبال مصرف گوشت‌های فرآوری شده مانند سوسیس یا کالباس توسط افراد مختلف افزایش احتمال بروز سرطان را در آنها مشاهده خواهیم کرد. اینکه آیا با مصرف گوشت قرمز ممکن است به کدام یک از انواع سرطان‌ها مبتلا شویم؟در پاسخ می گوییم که محتمل‌ترین سرطانی که با مصرف گوشت قرمز ممکن است به آن مبتلا شویم سرطان روده بزرگ است.

کدبانو

هات چاکلت نعنایی

مواد لازم

خامه پرچرب .... ۵۰ میلی گرم
شکر .... یک قاشق چایخوری
عصاره نعناع .... چند قطره
شیر .... ۱۵۰ میلی گرم
شکلات تلخ خرد شده .... ۵۰ گرم
کرم نعناع .... ۲۵ میلی گرم
خرده شکلات تلخ .... مقداری

طرز تهیه هات‌چاکلت:

یک کاسه کوچک برداشته و خامه را به همراه شکر و عصاره نعناع خوب هم بزنید. اکنون این مخلوط را داخل یخچال بگذارید تا زمانی که لازم شود. شیر را داخل یک قابلمه ریخته و به آرامی آن را گرم کنید تا به نقطه جوش برسد. گاهی آن را هم بزنید. سپس قابلمه را از روی حرارت برداشته و شکلات تلخ را اضافه کرده و خوب هم بزنید تا زمانی که شکلات کاملاً ذوب شده و مخلوط یک دست شود. قابلمه را روی حرارت برگردانده تا گرم شود، اکنون کرم نعناع را اضافه کرده و هات چاکلت را داخل یک ماگ بریزید. مخلوط نعناع که در مرحله نخست داخل یخچال گذاشتید روی هات‌چاکلت ریخته و در آخر خرده شکلات‌ها را روی آن بپاشید و سریع سرو کنید.

خبـر

توسط کانون پرورشی استان انجام شد

تجلیل از فعالان نشر کودک در همدان

■ همدان پیام با انتشار شاپره فعال حوزه کودک معرفی شد

فاطمه‌السادات باب‌الحوائجی: ریشه دواندن تکنولوژی در جامعه امروزی به گونه‌ای است که حتی کودکان ما نیز درگیر این دنیای پیچیده شده‌اند. اگر سال‌ها پیش کودکان ما با قصه‌ای که مادرانشان برایشان تعریف می‌کردند به خواب شبانه می‌رفتند امروز چشمان زیبای آنان از فرط خستگی دیدن انواع تصاویر و مطالب در گوشی‌های موبایل و یا تبلت به خواب می‌رود.

اگر سال‌ها پیش از این شعر یار مهربان مصطفی رحمان‌دوست شاعر بلندآوازه کشورمان کودکان را تشویق به خواندن کتاب و دوستی با این یار بی‌زبان می‌کرد امروز دیگر اثری از شعری که دانش‌آموز را با کتاب مأنوس کند سروده نمی‌شود.

امروز یار مهربان تنها و ساکت در کنج کتابخانه‌ها در انتظار دوستان خود ایستاده است تا کسی اوراق با ارزش آن را تورق کند.

نباید چنین باشد که با آمدن تکنولوژی خواندن کتاب به فراموشی سپرده شود، زیرا کتاب و کتابخوانی هیچگاه کهنه و قدیمی نخواهد شد. کتاب‌ها حاصل اندیشه افراد بزرگی است که با سختی و مشقت فراوان آن را گردآوری کردند و به آسانی این تجربیات در دسترس ما قرار گیرد. صبح دیروز نیز هجدهمین جشنواره قصه‌گویی به همت اداره کل کانون پرورش فکری کودکان و نوجوانان استان همدان برگزار شد تا از فعالان این حوزه تقدیر به عمل آید.

در این جلسه مدیرکل کانون پرورش فکری کودکان و نوجوانان استان گفت: کتاب همچون خورشیدی درخشان است که مسیر زندگی انسان را روشن می‌کند.

سید محمدرضا جوادی اظهار کرد: با خواندن کتاب زمینه‌های رشد و بالندگی در جامعه فراهم می‌شود و کودکان موفق کسانی هستند که آینده خود را با مطالعه و کسب علم و دانش می‌سازند.

وی رسالت اصلی کانون را رشد و تعالی کودکان عنوان کرد و افزود: به کودکان توصیه می‌کنم به جدیدترین منابع مطالعاتی روز دنیا دسترسی پیدا و برای فراگیری زبان انگلیسی اقدام کنند.

جوادی با بیان اینکه کانون ۱۳۵ عنوان برنامه برای گرامیداشت هفته کتاب تدارک دیده است افزود: این برنامه برای ترویج فرهنگ کتاب و کتابخوانی برگزار می‌شود.

مدیرکل امور اجتماعی استاندار همدان نیز گفت: کودکان هدیه خدا در دستان ما هستند که ما موظف هستیم این امانت‌های الهی را به درستی تربیت و تحویل جامعه دهیم.

مهرداد نادری‌فر به داشتن برنامه‌ای هدفمند برای تربیت کودکان تأکید کرد و افزود: با داشتن برنامه‌ای هدفدار کودکان به تکامل و تعالی می‌رسند.

وی توجه به سن کودکان در انتخاب و خرید کتاب را متذکر شد و افزود: انتخاب کتاب در شخصیت و رشد کودک بسیار اثرگذار است.

نادری‌فر ارزش کتاب را از جنبه رشد شخصیت، آموختن کلمات، بالا بردن گنجینه اطلاعات و لغات آموختن نحوه برقراری ارتباط با دیگری مهم ارزیابی کرد و گفت: کتاب عواطف و احساسات انسان را رشد می‌دهد و موجب ایجاد خلاقیت و نوآوری می‌شود.

مدیرکل امور اجتماعی استانداری به خانواده‌ها توصیه کرد که برای داشتن کودکی خلاق و ترسیم آینده‌ای روشن برای وی او را با کتاب هر چه بیشتر مأنوس سازند، زیرا همه افراد موفق چنین بودند.

نادری بیان کرد: متأسفانه امروزه ما همه امکانات رفاهی و اقتصادی را برای کودکانمان مهیا می‌سازیم به جز امکانات روحی و معنوی که این آسیب بسیار به ما وارد کرده است.

وی گفت: کتاب خواندن والدین برای کودکان باعث ارتباط بسیار قوی بین آنها می‌شود و همین امر نیز در پرورش روحی و اثرگذار است.

نادری‌فر هنجارپذیر بودن و جامعه‌پذیر بودن کودکان را منوط به مطالعه دانست و افزود: کودکی که اجازه نمی‌دهد اسباب‌بازی‌هایش را کسی به جز خودش استفاده کند از روابط اجتماعی ضعیفی برخوردار است و هر قدر این رابطه در کودکان تقویت شود کودک دیگران را شریک زندگی می‌دانند.

در پایان این مراسم از فعالان حوزه قصه‌گویی، نشر کودک و کتابخوانی که در سطح کشوری، استانی و شهرستانی رتبه‌هایی کسب کرده بودند تقدیر شد که در این بین از روزنامه همدان‌پیام نیز به دلیل انتشار ویژه‌نامه شاپره مختص کودکان و نوجوانان تقدیر شد.

« مرا همیشه گمشده‌ای بود» روی صحنه می‌رود

رئیس اداره فرهنگ و ارشاد اسلامی شهرستان همدان گفت: امروز در نخستین روز از ششمین دوره همایش تئاتر عاشوراییان همدان نمایش «مرا همیشه گمشده‌ای بود » بر روی صحنه می‌رود.

به گزارش روابط عمومی اداره فرهنگ و ارشاد اسلامی شهرستان همدان؛ داود ابوترابی گفت: طبق برنامه‌ریزی‌های صورت گرفته در همایش تئاتر عاشوراییان امسال آخرین ساخته‌های مذهبی و عاشورایی هنرمندان حوزه نمایش استان در دو بخش صحنه‌ای و تعزیه (شبیه‌خوانی) به مدت شش روز از ۳۰ آبان‌ماه (امروز)تا ۵ آذرماه در مجتمع فرهنگی سینمایی شهید آوینی همدان بر روی صحنه می‌روند.

وی با اشاره به همکاری سازمان بسیج هنرمندان و همچنین دفتر انجمن هنرهای نمایشی همدان برای برگزاری این همایش افزود: در روز نخست این همایش، نمایش«مرا همیشه گمشده‌ای بود» به نویسندگی نیما بگلریان و کارگردانی اکبر مرادی کامیاب و بازیگری هنرمندانی همچون رها اسکندی، محمد طالبی، سید مهرداد حسینی و... برای علاقمندان اجرا خواهد شد.

ابوترابی گفت: نمایش‌های منتخب جهت اجرا در ششمین دوره همایش تئاتر عاشوراییان همدان در دو سانس صبح (ویژه مدارس) و عصر (ساعت ۳۰ و١٦ دقیقه بعد از ظهر) اجرا می‌شود که شرکت در اجراهای عصر برای عموم مردم علاقمند و فرهنگ دوست همدان آزاد است.

خبر

رباتی علف خورآمد

محققان بخش رباتیک شرکت بوش موفق به طراحی و ساخت ربات مقابله با علف‌های هرز شدند.

به گزارش ایسنا، ربات کشاورز شرکت بوش قادر است تا به صورت کاملاً خودکار علف‌های هرز موجود بر روی زمین زراعی را شناسایی و نابود کند. محققان شرکت بوش ساخت این ربات را گامی مؤثر برای مقابله با علف‌کش‌های شیمیایی می‌دانند، زیرا این مواد با نابود کردن علف‌های هرز موجود در زمین، تأثیرات جانبی جبران‌ناپذیری بر روی گیاهان و خاک دارند. محققان معتقدند که تنها راه بدون آلایندگی برای مقابله با علف‌های هرز، روش فیزیکی حذف آنها از روی زمین است.

ربات علف‌کش شرکت بوش قادر است تا علف‌های هرز را به طور فیزیکی با فشرده کردن آنها درون عمق سه سانتیمتری خاک از بین ببرد.

ابزار کوبنده این ربات حدود یک سانتیمتر قطر دارد و می‌تواند عملیات کوبیدن علف‌های هرز را در مقیاس هزار میلی ثانیه انجام دهد.

محققان پس از آزمایش ربات در یک مزرعه پرورش هویج دریافتند که این ربات قادر است تا حتی علف‌های نزدیک به بوته‌های هویج را با دقت بسیار بالایی نابود کرده و هیچ آسیبی به کشت اصلی مزرعه وارد نکند. حداکثر سرعت نابودسازی این ربات ۱/۷۵ علف در ثانیه و با سرعت حرکتی ۳/۷ سانتیمتر در ثانیه است. ربات علف‌کش قادر است تا به کمک یک ژنراتور داخلی انرژی لازم برای فعالیت کاملاً خودکار ۲٤ ساعته را فراهم کند.

دانستنی‌ها

آیا می‌دانستید یک قطره آب دارای یک صد میلیارد اتم است.

آیا می‌دانستید که تعداد افرادی که سالانه از نیش زنبور می‌میرند بیشتر از کسانی است که سالانه از نیش مار می‌میرند.

آیا می‌دانستید که خورشید روزانه معادل صد و بیست و شش هزار میلیارد اسب بخارانرژی به زمین می‌فرستد.

آیا می‌دانستید که گرده گل هرگز فاسد نمی‌شود و از محدود مواد طبیعی است که تا زمان نا محدودی باقی می‌ماند.

آیا می‌دانستید که حس بویایی خرس تقریباً صد برابر قوی‌تر از انسان است.

آیا می‌دانستید که تا قرن پنجم میلادی متوسط عمر مردم اروپا از سی سال فراتر نمی‌رفت .

آیا می‌دانستید که هنگام صحبت برای بیان هر کلمه هفتاد و دو ماهیچه به کار گرفته می‌شود.

آیا می‌دانستید که اگر تکثیر باکتری تا بیست و چهار ساعت ادامه یابد، توده دو تنی از یک باکتری به وجود می‌آید.

آیا می‌دانستید یک میلیون سیاره به اندازه زمین در خورشید جای می‌گیرد.

آیا می‌دانستید که خرس‌ها موجوداتی چپ دست هستند.

آیا می‌دانستید که هر یک لیتر بنزین معادل بیست و سه و نیم تن گیاهان مدفون شده در قرن‌ها پیش است.

آیا می‌دانستید که آلباتوس که یک نوع مرغ دریایی است بلندترین بال‌ها را دارد فاصله دو نوک بال‌های او تا دو متر می‌رسد و درضمن آنها می‌توانند در حال پرواز بخوابند.

آیا می‌دانستید کوه قره قوروم در هند پس از کوه هیمالیا با تفاضل دویست و سی و هفت متر بلندترین کوه دنیاست.

آیا می‌دانستید هر ساله حدود پانصد شهاب‌سنگ نسبتاً بزرگ به زمین برخورد می‌کند.

عکس روز

نقاشی دیواری هنرمند استانمان از تصویر سردار شهید حسین همدانی-پل غدیر

عکس: پوریا پاکیزه

گل وگیاه

گیاه تبریزی سیاه بر خلاف نامش بومی اروپاست.

تبریزی سیاه درختی در اندازه‌های بزرگ تا متوسط و خزاندار است که ارتفاع آن به ۲۰ تا ۳۰ متر (به ندرت تا ٤۰ متر) می‌رسد.

قطر تنه آن نیز به ۱/۵متر می‌رسد. برگ‌ها لوزی شکل تا سه گوش، به طول ۵ تا ۸ سانتیمتر و پهنای ٦ تا ۸ سانتیمتر و در هر دو سطح رویی و زیرین به رنگ سبز است.

این برگ‌ها دارای نوک تیز بوده و در فصل پاییز به رنگ زرد پر رنگ در می‌آیند. این درختان معمولاً در حاشیه مزارع، باغ‌ها و پارک‌ها کاشته می‌شود.

گونه‌های صنوبر دو پایه هستند یعنی گل‌های نر و ماده آنها هر یک بر روی درختان جداگانه‌ای قرار دارند. این گل‌ها به صورت خوشه‌ای بوده و گرده‌افشانی آنها توسط باد صورت می‌گیرد.