پیام تاریخ، تمدن و فرهنگ ماد ستان
|ISNN: 2322-4665|

روزنامه همدان پیام

www.HamedanPayam.com

سه‌شنبه ● ۲۰ آبان‌ماه ۱۳۹۳ ● ۱۷ محرم ۱۴۳۶ ● ۱۱ نوامبر ۲۰۱۴
سال دهم ● شماره ۲۲۱۱ ● ۱۲ صفحه روزنامه + نیازمندی ● ۳۰۰ تومان

خبر

سرمایه‌گذار را رها نمی‌کنیم ص ۲

ورزش
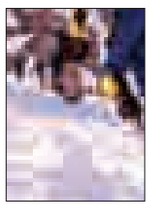
کوهنوردان تنهایی صعود نکنند ص ۱۱

حوادث

انهدام ۲ باند سرقت در همدان ص ۸

گردشگری
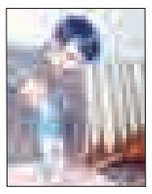
هنر باید درآمدزا باشد ص ۷

همایش بسیج و رسانه در همدان برگزار می‌شود ص ۲

افت یک متری آب‌های زیرزمینی استان ص ۱۰

فاطمیه همدان، بیمارستان درجه یک از رده خارج ص ۹

عکس: همدان پیام

در دیدار آیت‌ا... طه‌محمدی با رئیس بنیاد ایران‌شناسی مطرح شد

حکمت اشراقی ابن‌سینا مورد توجه قرار گیرد

رئیس بنیاد بوعلی‌سینا در دیدار با رئیس بنیاد ایران‌شناسی بر همکاری علمی و پژوهشی بین ۲ بنیاد برای معرفی آثار و اندیشه‌های شیخ‌الرئیس بوعلی‌سینا تأکید کرد.

در این دیدار که در تهران و در محل بنیاد ایران‌شناسی انجام شد، آیت‌ا... غیاث‌الدین طه‌محمدی، نماینده ولی‌فقیه در استان همدان و رئیس بنیاد بوعلی‌سینا در نشستی با آیت‌ا... سید محمد خامنه‌ای، رئیس بنیاد ایران‌شناسی و عضو هیأت امنای بنیاد بوعلی‌سینا به بررسی ظرفیت‌های ملی و جهانی میراث فکری و اندیشگی بوعلی‌سینا و راهکارهای لازم برای تقویت بنیاد بوعلی‌سینا پرداختند.

ص ۲

یادداشت روز

فرصت همایش سرمایه‌گذاری برای توسعه استان

ساکنان و مسئولان استان همدان بر این باورند که این استان سهم خود را از توسعه و پیشرفت ایران اسلامی به خوبی دریافت نکرده است و مطالبات بسیاری در این زمینه دارد. این موضوع در ادبیات استاندار با صراحت بیشتری مطرح شده است و نیکبخت با دلیل ثابت کرده که استان همدان مطالبات ۳۵ ساله دارد و باید برای تحقق آن وارد کار و فعالیت شد.

استاندار معتقد است: «استان همدان از فرصت‌های ابتدای انقلاب برای...

ص ۲

یادداشت

از استاندار خواهیم خواست که موانع توسعه را اعلام کند

در آغاز کار استاندار دولت یازدهم در همدان امیدهای تازه‌ای برای پیشرفت بخش صنعت بین جامعه اقتصادی استان ایجاد شد. پیشرفت بخش صنعت به عنوان یکی از محورهای اصلی توسعه، می‌توانست (می‌تواند) به بسیاری از مشکلات اقتصادی و اجتماعی که یکی از آنها حجم بالای بیکاری در استان است، پایان دهد. در همین ارتباط یکسال گذشته برنامه‌ریزی‌های زیادی برای شناسایی راهکارهای مؤثر در توسعه صنعت و...

ص ۲

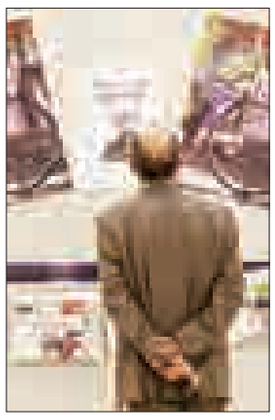

نمایشگاه مطبوعات کم‌کم شلوغ می‌شود

- رسانه‌ها نیوز تولید کنند نه نویز!

- خجسته در نمایشگاه: طرح استانی شدن انتخابات مجلس
- با ۱۷۰ امضا تقدیم هیأت رئیسه شد
- کلمه «مسئولانه» در کنار «آزادی» هم نیاز رسانه و هم نیاز مخاطبان را تأمین می‌کند
- اطلاع‌رسانی و تبلیغات نمایشگاه مطبوعات ضعیف است

ص ۳ و ۶

کمیسیون عمران مجلس امروز در همدان

کمیسیون عمرانی مجلس شورای اسلامی، امروز سه‌شنبه برای بررسی و بازدید پروژه‌های عمرانی همدان به استان می‌آیند. به گزارش همدان‌پیام، بازدید از طرح‌های مهم و تأثیرگذاری چون آزادراه، راه‌آهن، آبرسانی به سد تالوار و چند پروژه دیگر از برنامه‌های این هیأت در استان همدان خواهد بود. سفر این هیأت کارشناسی به استان در حالی انجام می‌شود که امیر خجسته نماینده مردم همدان و فامنین در مجلس شورای اسلامی پیش از این از بی‌مهری‌ها در مورد تخصیص بودجه عمرانی انتقاد کرده است. وی می‌گوید: «همدان نیازمند تأمین برخی مؤلفه‌ها و زیرساخت‌ها از جمله در بخش راه و صنعت و مسکن و گردشگری است. اتمام ساخت سدها و نیروگاه‌ها، آبرسانی از سد تالوار، اتمام ساخت راه‌آهن و آزادراه همدان و تسریع در اجرای پروژه کنارگذر شرقی غربی از انتظارات بیان شده خجسته است.»

بانک صنعت و معدن
www.bim.ir

بازگشت همه به سوی اوست
جناب آقای دکتر احمد آریایی‌نژاد
نماینده محترم مردم ملایر در مجلس شورای اسلامی
با نهایت تأسف و تأثر درگذشت پدر گرامیتان را به شما و خانواده محترمتان تسلیت عرض نموده و از درگاه خداوند متعال برای آن مرحوم طلب آمرزش و برای بازماندگان صبر جزیل آرزومندیم
شرکت‌های بافتینه و بافتسان ملایر

پیام رسانه
تفاوت را در کیفیت تجربه کنید!
بزرگترین، مجهزترین و تنها چاپخانه شبانه روزی غرب کشور
چاپ و خدمات مربوط به سفارشات مختلف:
روزنامه
کتاب
مجله
پوستر
برچسب
کاتالوگ
بروشور
و...
۰۸۱-۳۸۲۶۴۴۳۳ پیامک: ۱۰۰۰۶۰۶۶

تقدیر و سپاس
جناب آقایان
ایرج نادری
رئیس محترم بنیاد شهید و امور ایثارگران شهرستان فامنین
مهدی مسیبیان
ریاست محترم بانک صادرات شعبه فامنین
بدینوسیله از زحمات و خدمات ارزشمند شما بزرگواران در راستای خدمت‌رسانی و تکریم خانواده‌های معظم شهدا و ایثارگران شهرستان فامنین کمال تقدیر و تشکر را داریم
موفق و سربلند باشید
جمعی از خانواده‌های شهدا و ایثارگران شهرستان فامنین

تبریک و تهنیت
جناب آقای
حاج ناصر صمدی رحیم
انتصاب بجا و شایسته جنابعالی را به سمت
ریاست محترم اداره امور مالیاتی شهرستان رزن
تبریک و تهنیت عرض نموده امید است در سایه حضرت حق و در راه خدمت به نظام مقدس جمهوری اسلامی و مردم شهرستان رزن موفق و سربلند باشد
دهیاری و شورای اسلامی روستای بابانظر

عملکرد کارآفرین کشف فرصت هاست.
کانون کارآفرینان استان همدان

پیام تاریخ، تمدن و فرهنگ مادستان
The Message Of Madestan's History & Civilization & Culture
روزنامه همدان پیام
۲
سه‌شنبه ● ۲۰ آبان‌ماه ۱۳۹۳ ● شماره ۲۲۱۱
خبر
khabar@hamedanpayam.com

همایش بسیج و رسانه در همدان برگزار می‌شود

نخستین همایش استانی بسیج و رسانه، ۲۷ آبان ماه امسال با حضور مسئول روابط عمومی سپاه پاسداران در همدان برگزار می‌شود.

نماینده ولی فقیه در سپاه انصارالحسین(ع)همدان، صبح دیروز در جمع خبرنگاران و در جلسه هماهنگی همایش استانی بسیج و رسانه گفت: نخستین دوره همایش استانی یک روزه بسیج و رسانه ۲۷ آبان ماه امسال با حضور سردار رمضان شریف، مسئول روابط عمومی سپاه پاسداران در سالن شهید شهبازی سپاه انصارالحسین(ع) همدان برگزار می‌شود.

این همایش با هدف ترویج تفکر و فرهنگ بسیجی با بهره گیری از ظرفیت رسانه‌ها که نماینده افکار عمومی در جامعه هستند اجرا می‌شود. حجت‌الاسلام محمد رضوی‌راد بیان کرد: به همین منظور ۳ کارگروه برای برگزاری هرچه بهتر این همایش در نظر گرفته شده است که کارگروه نخست با عنوان بسیج، رسانه و مطالبات مقام معظم رهبری، کارگروه دوم با عنوان رسانه و اقتصاد مقاومتی و سومین کارگروه نیز با عنوان بسیج، رسانه و مقابله با پدیده ماهواره است.

رضوی‌راد با اشاره به کارگروه نخست تصریح کرد: با توجه به اینکه هجمه فرهنگی دشمن بسیار قوی است و متناسب با این هجمه فعالیت کمتری صورت گرفته است باید با ورود فکر بسیجی در رسانه توانمندی در این حوزه را افزایش داد، همانگونه که در دوران دفاع مقدس با وجود ضعف در تجهیزات نظامی و تحریم های همه جانبه، تفکر بسیجی وارد عرصه دفاع از کشور شد و در نتیجه دفاع ۸ ساله پیروزی حق بر باطل در کشور رقم خورد.

نماینده ولی فقیه در سپاه انصارالحسین(ع)همدان با اشاره به کارگروه سوم این همایش با عنوان بسیج، رسانه و مقابله با پدیده ماهواره بیان کرد: با توجه به تأثیرات منفی شبکه‌های ماهواره‌ای در جامعه و زندگی افراد، بسیج برنامه‌های مختلفی را برای مقابله با این پدیده به کار گرفته است تا مردم با آگاهی خود نسبت به تحویل دستگاه‌های ماهواره اقدام کنند.

وی افزود: در زمینه مقابله با ماهواره هنوز در ابتدای راه قرار داریم و همه باید با همراهی و همفکری، مردم را به سمتی سوق دهیم که با آگاهی از مضرات ماهواره در زندگی فردی و اجتماعی به ممنوعیت استفاده از این پدیده برسند.

یادداشت روز

فرصت همایش سرمایه‌گذاری برای توسعه استان

ساکنان و مسئولان استان همدان بر این باورند که این استان سهم خود را از توسعه و پیشرفت ایران اسلامی به خوبی دریافت نکرده است و مطالبات بسیاری در این زمینه دارد.

این موضوع در ادبیات استاندار با صراحت بیشتری مطرح شده است و نیکبخت با دلیل ثابت کرده که استان همدان مطالبات ۳۵ ساله دارد و باید برای تحقق آن وارد کار و فعالیت شد.

استاندار معتقد است: «استان همدان از فرصت‌های ابتدای انقلاب برای توسعه استفاده نکرده است و حتی یک دلار از دلارهای ارزان قیمت ابتدای انقلاب در این استان هزینه نشده است. در حالی که برخی از استان‌های کشور با استفاده از همین دلارها، استان خود را ساختند.»

این واقعیت در شرایطی است که استان همدان در تاریخ انقلاب از استان‌های همیشه در صحنه و تأثیرگذار در روند کشور و انقلاب بوده است. حماسه‌آفرینی‌های مردم استان در روزهای انقلاب، اوایل انقلاب، دفاع مقدس و تمامی صحنه‌های انقلاب منحصر به فرد و خاص بوده است.

جانفشانی رزمندگان همدانی در عملیات‌های گوناگون به‌ویژه در عملیات مرصاد نشان از حضور همدان در خط مقدم جنگ از ابتدا تا انتها دارد.

در کنار این پشتیبانی، استان از جبهه‌های دفاع مقدس زبانزد تمامی رزمندگان است. با این حال پس از جنگ نیز استان از بودجه‌های بازسازی و استان‌های درگیر در جنگ بهره‌مند نشد و در دوران سازندگی نیز به‌رغم برخی تحرکات اما حرکات درخوری برای توسعه و پیشرفت استان انجام نشد.

البته این موارد به معنی این نیست که اکنون دولت یا حاکمیت باید پاسخگوی این عقب ماندگی باشد بلکه یک یادآوری است تا بدانیم که در مقاطع حساس به دلیل نبود تأثیرگذاری در تصمیم‌گیری‌های ملی نتوانسته‌ایم از بودجه‌هایی که حق استان بوده برخوردار شویم.

اکنون نیز دیگر نمی‌توان از این بودجه‌ها و اعتبارات برخوردار شد؛ زیرا نه دیگر دلار ارزان قیمتی که بخواهند به استان‌ها بدهند وجود دارد و نه دولت قصدی بر کارفرمایی و ورود مستقیم به اقتصاد دارد.

امروز اقتصاددانان دولت غیرمتصدی و دولت ناظر در حوزه اقتصاد را بهترین دولت برای فعالیت فعالان اقتصادی می‌دانند.

اینکه فعال اقتصادی بداند که رقیب او دولت نیست و اگر در رقابت کم آورد متسول به محدودیت‌ها و فشارهای قانونی برای خارج کردن رقیب از صحنه نمی‌شود، بهتر در حوزه فعالیتی خود کار کرده است و به رقابت با فعالان دیگر می‌پردازد.

همچنین تجربه ثابت کرده است که دولت‌های متصدی در حوزه اقتصاد نتوانسته‌اند چابکی دولت‌های غیرمتصدی را داشته باشند و در حوزه تولید نیز چندان موفق نبوده‌اند.

جمیع این موارد سبب شده تا نظام اسلامی نیز برای اقتصاد مقاومتی بر مردم و فعالیت اقتصادی بخش خصوصی تکیه کند.

حال که دولت نمی‌تواند مطالبات استان را مستقیم پرداخت کند، این مطالبات که همان توسعه و پیشرفت استان است تنها با درک درست مواضع دولت در حوزه اقتصاد و فرصت‌آفرینی برای بهره‌مندی استان از این شرایط به نفع توسعه، تسریع خواهد شد.

با این نگاه، همایش فرصت‌های سرمایه‌گذاری استان فرصتی برای جبران عقب‌ماندگی استان و تسریع توسعه و پیشرفت همدان است به شرط آنکه همه از این فرصت به خوبی استفاده کنند.

توضیحات منابع طبیعی به یک گزارش

به دنبال درج گزارشی مبنی بر ممانعت از سرمایه‌گذاری فولاد فامنین، منابع طبیعی استان همدان درباره اینکه سرمایه‌گذار گفته است منابع طبیعی مانع ادامه کار شده است، توضیحاتی ارائه داده است. از آنجایی که بخشی از جوابیه منابع طبیعی به عملکرد این اداره کل پرداخته است، لذا آن بخشی که مربوط به گزارش منتشر شده و فولاد فامنین است منتشر می‌شود.

"در رابطه با پروژه فولاد فامنین قابل ذکر است که پروژه مذکور براساس مجوز صادره از سازمان جهاد کشاورزی استان در ۴۰ هکتار از اراضی زراعی تحت مالکیت سرمایه‌گذار در حال اجرا بوده و این اداره کل نیز طی شماره ۳۴۱۶ مورخه ۹۳/۲/۲۰ بلامانع بودن اجرای پروژه را به مراجع ذی‌ربط اعلام نموده است.

اما در موارد اقدام اداره منابع طبیعی شهرستان فامنین که ظاهراً موضوع گزارش آن رسانه بوده است لازم است به استحضار مردم شریف استان برسانیم شخصی اقدام به دیوارکشی، تخریب و خاکبرداری در اراضی کشاورزی و منابع ملی پلاک قیه‌باغی نموده است که اداره منابع طبیعی و آبخیزداری شهرستان فامنین براساس وظیفه ذاتی و قانونی خود، اقدام به شناسایی و معرفی فرد خاطی به دادگاه محترم نموده که منجر به توقف عملیات غیرقانونی وی براساس دستور مقام محترم قضایی گردیده است.

قابل ذکر است، عملیات تخریب و خاکبرداری فرد مذکور خارج از محدوده اجرای پروژه فولاد فامنین و در زمین‌های زراعی و منابع ملی بوده است و به نظر می‌رسد عده‌ای می‌خواهند از توجه و اهتمام مسئولان ارشد استان مبنی بر توسعه و پیشرفت همه‌جانبه استان سوءاستفاده نموده و با ربط دادن تخلفات خود به این رویکرد، اقدامات خلاف قانون خود را توجیه نمایند. در خاتمه لازم است متذکر شویم، این اداره کل همراه و هماهنگ با مسئولان محترم ارشد استان و سرمایه‌گذاران محترم از هرگونه اقدامی برای توسعه کشاورزی، صنعتی، تولیدی، اشتغال و توسعه استان حمایت نموده و به وظایف قانونی خود در زمینه هرگونه سوءاستفاده و اقدام غیرقانونی در بهره‌برداری از اراضی ملی و عرصه‌های منابع طبیعی عمل خواهد نمود و از آن رسانه محترم و سایر رسانه‌های استان انتظار دارد در انعکاس اخبار مربوط به اینگونه مسائل که از حساسیت بالایی در افکار عمومی برخوردار است ضمن رعایت عدل و انصاف و امانتداری به عنوان رسالت‌های اصلی رسانه با اطلاع‌رسانی و فرهنگ‌سازی در جهت توسعه متوازن استان در تمام زمینه‌ها از جمله حفظ و حراست از زمین و اراضی ملی به عنوان اصلی‌ترین رکن توسعه، مسئولان را همراهی نمایید."

» محمدرضا همتی- مدیرکل منابع طبیعی و آبخیزداری استان همدان

سرمایه‌گذار را رها نمی‌کنیم

■ جانمایی نامناسب، طرح اجرای برج ایرانیان را راکد کرد

راکد ماندن پروژه برج ایرانیان در همدان نتیجه جانمایی نامناسبی بود که در چند سال گذشته برای این طرح ایجاد شد. اما این دلیل بر آن نیست که ما سرمایه‌گذار پروژه را حمایت نمی‌کنیم. طرح تفصیلی همدان به عنوان سند چشم‌انداز توسعه مناطقی را مشخص کرده است که در آن یک مناطق خاصی را در پهنه‌ای بلندمرتبه‌سازی مشخص کرده است.

ابراهیم مولوی، رئیس کمیسیون معماری و شهرسازی شهر همدان با بیان این مطلب به همدان‌پیام گفت: در حال حاضر، در قسمت شمالی شهر بلوار آیت‌ا... نجفی، بلوار امام خمینی(ره) در شهرک مدنی و بلوار بسیج در جاده فرودگاه از جمله مناطق مناسب و کارشناسی شده است که برای اجرای پروژه‌های کلان به سرمایه‌گذاران معرفی می‌شود.

وی تأکید کرد: از آنجا که ملاک اصلی در جذب سرمایه‌گذار، نوع نگرش و مدیریت اقتصادی است و مسئولان باید برای روان‌سازی امر سرمایه‌گذاری در همدان همت کنند هرچند اجرای پروژه برج ایرانیان در بلوار ارم همدان به دلایل مطرح شده در گزارش‌های قبل مانند افزایش حجم ترافیک و آلودگی محیط زیست در منطقه مورد مخالفت کارشناسان قرار گرفت اما همچنان تصمیم‌گیران استانی و کارشناسان علاقه‌مند ماندن سرمایه‌گذار در شهر همدان و اجرای پروژه در یک منطقه دیگری در شهر هستند.

مولوی گفت: حتی برای حفظ سرمایه‌گذار در شهر همدان حاضر هستیم در مکانی دیگر با شرایط مشابه زمینه را برای صرف سرمایه و اجرای پروژه برج ایرانیان فراهم و مساعد کنیم.

وی معتقد است: در صورتی که در این مناطق پروژه‌های مطرح توسط سرمایه‌گذاران به اجرا درآید می‌توان ادعا کرد که در آینده‌ای نه‌چندان دور جداره زیبایی شهر با سیما و منظر مناسب در ورودی‌های همدان شکل گیرد.

مولوی تأکید کرد: در صورت اجرای پروژه‌ها این مناطق می‌تواند مناظر مدرنی را در تیررس گردشگران ورودی به همدان قرار دهد.

رئیس کمیسیون معماری و شهرسازی شورای اسلامی شهر همدان تأکید کرد: با در نظر گرفتن این مناطق، می‌توان گفت کمربند آپارتمانی در ورودی شهرها با ساخت‌وسازهای شکیل و کارشناسی می‌تواند جایگزین مناسبی برای ساخت‌وسازهای غیراصولی باشد.

این کارشناس شهرسازی گفت: نه‌تنها ساخت برج‌های بلند منافعی به شهر و شهرداری می‌رساند، بلکه تصویری از توسعه‌یافتگی را برای شهر ایجاد می‌کنند.

پس در کل این تحولات به نفع استان خواهد بود.

مولوی ساخت‌وسازهای عصر حاضر را نیازمند کار کارشناسی‌تر دانست و گفت: وقتی جانمایی برای اجرای پروژه‌ها بیرون از فضای داخلی شهر در نظر گرفته می‌شود، می‌توان گفت که سایه‌اندازی ساختمان‌ها بر روی هم مدیریت می‌شود و اشرافیت در ساخت‌وسازها نیز رعایت خواهد شد.

وی با بیان اینکه بحث سرمایه‌گذاری و استفاده از ظرفیت‌ها برای جذب سرمایه‌گذار یکی از موضوعات مهم در شهر و استان است، اضافه کرد: با توجه به قابلیت‌های چشمگیر همدان در بخش‌های مختلف، این بحث در پایتخت تاریخ و تمدن ایران‌زمین اهمیت زیادی دارد.

رئیس کمیسیون شهرسازی شورای شهر همدان با بیان اینکه شورا و شهرداری همدان ضمن حمایت از سرمایه‌گذاران امتیازاتی را هم برای سرمایه‌گذاران در نظر خواهند گرفت و اگر در مورد نواقص اجرای پروژه موانع کارشناسی مطرح می‌شود، این دلیل بر آن نیست که ما روی از سرمایه‌گذار برمی‌گردانیم بلکه مشتاقانه دست نیاز و یاری را به سوی او دراز می‌کنیم و در مکانی مناسب‌تر امکانات مناسب را در اختیارش می‌گذاریم.

در دیدار آیت‌ا... طه‌محمدی با رئیس بنیاد ایران‌شناسی مطرح شد

حکمت اشراقی ابن‌سینا مورد توجه قرار گیرد

رئیس بنیاد بوعلی‌سینا در دیدار با رئیس بنیاد ایران‌شناسی بر همکاری علمی و پژوهشی بین ۲ بنیاد برای معرفی آثار و اندیشه‌های شیخ‌الرئیس بوعلی‌سینا تأکید کرد.

در این دیدار که در تهران و در محل بنیاد ایران‌شناسی انجام شد، آیت‌ا... غیاث‌الدین طه‌محمدی، نماینده ولی‌فقیه در استان همدان و رئیس بنیاد بوعلی‌سینا در نشستی با آیت‌ا... سید محمد خامنه‌ای، رئیس بنیاد ایران‌شناسی و عضو هیأت امنای بنیاد بوعلی‌سینا به بررسی ظرفیت‌های ملی و جهانی میراث فکری و اندیشگی بوعلی‌سینا و راهکارهای لازم برای تقویت بنیاد بوعلی‌سینا پرداختند.

در این دیدار که استاد پرویز اذکایی، نویسنده و پژوهشگر همدانی و توکل دارایی، رئیس روابط عمومی و امور بین‌الملل بنیاد بوعلی‌سینا حضور داشتند؛ رئیس بنیاد ایران‌شناسی ضمن تجلیل از خدمات علمی ابن‌سینا؛ بااشاره به مخالفت‌ها با آثار شیخ‌الرئیس؛ اظهار کرد: ابن‌سینا جامع تمام علوم زمان خودش بوده و گناه بزرگ او از جانب مخالفان، همین جامعیت اوست. ایشان همچنان که پزشک و طبیب بوده، فلسفه و بخصوص فلسفه اشراقی برایش مهم بوده است. پس از اسلام، فلسفه، علوم و حتی ادبیات عرب و نظایر این‌ها روی دوش شیعیان و ایرانی‌ها بوده است و اینها نگهبان علم بوده‌اند. ابن‌سینا یک شخص است اما به جریان بزرگی به نام باطنی وصل است. ائمه شیعه که در مدینه نشسته بودند تا خراسان شعبه‌ها و شاخه‌های سیاسی و نظامی داشتند. رساله‌الطیر بوعلی‌سینا کتابی عرفانی نیست، بلکه دستورالعمل چریکی است.

به گزارش روابط عمومی و امور بین‌الملل بنیاد بوعلی سینا، آیت‌ا... سید محمد خامنه‌ای اضافه کرد: ابن‌سینا در همه ابعاد باید مطالعه و پژوهش انجام دهد. حکمت اشراقی شیخ‌الرئیس باید مورد توجه قرار گیرد؛ زیرا از خصوصیات شیعه مواظبت و ملازمت حکمت اشراق است.

وی درباره پشتکار و تلاش علمی ابن‌سینا نیز گفت: شیخ‌الرئیس زمانی که وزیر بوده، تمام روز کار دولتی انجام می‌داده و کارهایی مثل ارتش‌داری و امور روزمره حکومت‌داری وقت ایشان را می‌گرفت. او نفر دوم حکومت بوده است، اما چنان با مباحث علمی، فلسفی و آموزش آن عجین بود که پس از فارغ شدن از کارهای حکومتی، شبانه و تا ساعاتی از شب گذشته؛ شاگردان فاضلش گرد او می‌نشستند و او به درس و مباحثه می‌پرداخت.

رئیس بنیاد ایران‌شناسی با اشاره به وقایع زندگی شیخ‌الرئیس و بیان حادثه شورش لشکریان در زمان وزارتش در همدان گفت: همین واقعه شورش لشکریان، مسأله سیاسی روز و بر اثر تحریک عده‌ای در ارتش بوده است. ابن‌سینا دانشمند بسیار بزرگی است و بزرگی و اهمیت بیشترش نیز ایفای نقش اجتماعی و تاریخی چنین شخصیتی است.

عضو هیأت امنای بنیاد بوعلی‌سینا؛ یکی از گوشه‌های مباحث مربوط به ابن‌سیناپژوهی را آثار غزالی دانست و افزود: غزالی مسئولیت اصلی‌اش مبارزه با شیعه و اسماعیلیه بوده است و نوک پیکان حملات او نیز به سمت ابن‌سیناست. برای اینکه بتواند امامیه را بکوبد، ابن‌سینا را می‌کوبد، اما خواجه‌نصیرالدین طوسی به درستی در مقابلش می‌ایستد.

رئیس بنیاد حکمت اسلامی صدرا با اشاره به اهمیت پرداختن و توجه به فلسفه گفت: فلسفه کارش با احیا و اقامه عقل است و احتیاج به پایمردی دارد.

عضو هیأت امنای بنیاد بوعلی‌سینا در پایان خواستار تقویت علمی و فراهم کردن امکانات مادی و معنوی از سوی مسئولان کشور و به ویژه همدان برای بنیاد بوعلی‌سینا شد و گفت: بنیاد باید در زمینه معرفی و چاپ رساله‌های بوعلی‌سینا گام‌های بلندتری بردارد. ایجاد کتابخانه‌ای نفیس و انتشارات و مجلات علمی مرتبط و نشست‌های بحث و بررسی می‌تواند در ترویج هرچه بیشتر حکمت سینوی مؤثر باشد و امیدواریم از برکت بنیاد بوعلی‌سینا همه ابعاد زندگی و آثار شیخ‌الرئیس روشن و عرضه شود.

ابن‌سینا، شخصیت بی‌بدیل تاریخ و فرهنگ ایران است

رئیس بنیاد علمی و فرهنگی بوعلی‌سینا نیز با ارائه گزارشی از فعالیت‌های علمی داخلی و خارجی بنیاد، خواستار توجه بیشتر علما و دانشمندان به میراث فلسفی و حکمی شیخ‌الرئیس شد و افزود: خارجی‌ها بیشتر از اینکه ابن‌سینا را به‌عنوان فیلسوف و دارای آثار فلسفی و فکری بشناسند؛ ایشان را به دلیل طب می‌شناسند. وظیفه بنیاد در برنامه‌های مشترک با مراکز علمی خارج از کشور علاوه بر مباحث پزشکی، تبیین و معرفی آثار فلسفی و فکری بوعلی‌سینا بوده است.

آیت‌ا... غیاث‌الدین طه‌محمدی اضافه کرد: سعی کرده‌ایم در همدان جلسات مباحث فلسفی به نحو شایسته برگزار شود. در بسیاری از مراسم و آیین‌های همدان نام ابن‌سینا شناخته شده و دارای احترام و ارج است. مرقد جناب ابن‌سینا دیگر از حال گردشگری صرف خارج شده و محل گردهمایی علاقه‌مندان به دین و حکمت شده است.

معاون ستاد احیای امر به معروف و نهی از منکر کشور در همدان:

از ظرفیت آموزش‌وپرورش در تبیین امر به معروف استفاده می‌شود

با توجه به اینکه آموزش‌وپرورش به عنوان گسترده‌ترین دستگاه فرهنگ‌ساز است باید از این ظرفیت در تبیین اصل مهم امر به معروف و نهی از منکر استفاده شود.

معاون ستاد احیای امر به معروف و نهی از منکر کشور با بیان این مطلب در نشستی با معاونان، مدیران و مسئولان طرح یادآوران که با هدف برنامه‌ریزی برای صیانت از حقوق شهروندی برگزار شد، گفت: همه تلاش ما این است که متون قوی‌تری در تبیین امر به معروف و نهی از منکر در کتاب‌های آموزشی داشته باشیم.

سید مهدی هاشمیان با بیان اینکه طرح یادآوران در آموزش‌وپرورش برای فرهنگ‌سازی امر به معروف بین فرهنگیان و دانش‌آموزان اجرا می‌شود، این مسأله از چنان اهمیتی برخوردار است که ریاست جمهور ۱۳ معاون و وزیر خود را عضو شورای امر به معروف آموزش‌وپرورش کرده است و به صورت جد مسائل و مباحث شورا را پیگیری می‌کند.

وی گفت: اگر دانش‌آموز با این مهم آشنا نشود نقدپذیری و نقد کردن را نخواهد آموخت در نهایت ظلم‌ستیزی، حمایت از مظلومان، حفظ بیت‌المال برایش معنا ندارد.

این مسئول فاکتورهای ارتقای دانش را تغییر در بینش فکر و اندیشه خواند و افزود: به دنبال این تغییرات است که تغییر در کنش رخ می‌دهد و موجب می‌شود که هر یک از افراد ضمن اینکه با حقوق خود آشنا می‌شوند حقوق همشهریان خود را هم محترم بدانند.

وی با بیان اینکه دین اسلام و قانون کشور ما مترقی‌ترین آزادی‌ها را برای انسان لحاظ کرده، گفت: امر به معروف و نهی از منکر در دین، فرهنگ و جامعه ما فقط مختص حجاب نیست بلکه تذکر در خصوص استفاده درست از اموال عمومی، بیت‌المال، حقوق شهروندی و... نیز خود امر به معروف و نهی از منکر می‌خواهد. در این صورت معلم وظیفه دارد دانش‌آموز را نسبت به این مسائل آگاه کند که با آگاهی دانش‌آموز، وی نیز نسبت به مسائل پیرامون خود حساس می‌شود.

هاشمیان گفت: باید عامران به معروف محترم شمرده شوند و هر وقت ما به این مرحله رسیدیم به تعالی سازمانی رسیده‌ایم.

هاشمیان تأکید کرد: امر به معروف و نهی از منکر مچ‌گیری نیست، یارگیری است. یقه‌گیری نیست، دست‌گیری است اینکه چرا اسلام این همه به آن تأکید کرده به دلیل آن است که سلامت جامعه در آن نهفته است.

در ادامه این جلسه، معاون پرورشی آموزش‌وپرورش استان نیز با بیان اینکه تعلیم و تربیت رابطه مستقیمی با حقوق شهروندی دارد، گفت: هدف آموزش‌وپرورش در کنار تربیت علمی، تربیت ذهنی دانش‌آموز برای زندگی در جامعه بشری است.

یوسفی اظهار کرد: در تربیت اسلامی ما پرداختن به ابعاد شخصیتی، دینی، اقتصادی و... مهم است و اگر روی این مهم دقت شود بهترین انسان‌ها تحویل جامعه می‌شود.

shenide@hamedanpayam.com

شنیده‌ها

۱- برخی از دوربین‌های مداربسته فعال در استان هک شده است. گویا یکی از سایت‌های خارجی اقدام به پخش تصاویری از این دوربین‌های هک شده کرده است. گفتنی است، تغییر رمز می‌تواند این دوربین‌ها را از هک‌شدگی نجات دهد.

۲- استانداران در حال نهایی کردن وضعیت فرمانداران هستند. گویا برخی استانداران با استفاده از ارزیابی‌های انجام شده اقدام به تغییر برخی فرمانداران که نتوانسته‌اند موفقیتی در جلب رضایت مردم داشته باشند، کرده‌اند. گفتنی است، وزارت کشور از استانداران خواسته فرمانداران را تا یکم آذرماه تعیین تکلیف کنند.

۳- تشکیل مجلس کارگری در استان در حال بررسی است. گویا در این مجلس مشکلات کاری استان مطرح و بررسی خواهد شد.

۴- قیمت گوجه فرنگی سیر صعودی به خود گرفته است. گویا فصل سرما و کاهش تولید دلیل این موضوع بوده است. گفتنی است، چندی ماهی است کمیسیون تنظیم بازار استان تشکیل نشده است.

۵- افراد دارای بیمه تأمین اجتماعی در صورت خروج از پوشش بیمه به دلایلی، چون از دست دادن شغل، تحت پوشش بیمه سلامت قرار می‌گیرند. گویا تفاهم‌نامه‌ای بین بیمه سلامت و تأمین اجتماعی در این زمینه در حال انعقاد است. گفتنی است، برنامه بیمه همگانی و اجباری از سوی دولت برای آحاد مردم در حال اجراست.

یادداشت

از استاندار خواهیم خواست که موانع توسعه را اعلام کند

مهدی ناصرنژاد

در آغاز کار استاندار دولت یازدهم در همدان امیدهای تازه‌ای برای پیشرفت بخش صنعت بین جامعه اقتصادی استان ایجاد شد. پیشرفت بخش صنعت به عنوان یکی از محورهای اصلی توسعه، می‌توانست (می‌تواند) به بسیاری از مشکلات اقتصادی و اجتماعی که یکی از آنها حجم بالای بیکاری در استان است، پایان دهد.

در همین ارتباط یکسال گذشته برنامه‌ریزی‌های زیادی برای شناسایی راهکارهای مؤثر در توسعه صنعت و در راستای آن گشایش قفل‌های بسته اقتصادی با پیگیری و جدیت نماینده ارشد دولت در استان انجام شده و دعوت از صاحبان طرح و سرمایه و برگزاری همایش‌های مرتبط با آن در همین راستا برگزار شده است.

مطبوعات با وقوف کامل از شرایط نامناسب اقتصادی استان و علاقه‌مندی به حل این مشکل دیرینه، خبرهای مربوط به تحولات اقتصادی و رایزنی‌های در حال انجام را به خوبی در طول ماه‌های گذشته رصد کرده و به تحقیق بیشترین اخبار و گزارش‌های این روزهای رسانه‌ها در حیطه رویدادهای اقتصادی در حوزه طرح‌ها و سرمایه‌گذاری‌های صنعتی است. از سویی دیگر، انتظار می‌رفت در نشست روز یکشنبه کارگروه اشتغال و سرمایه‌گذاری، خبرهای تازه‌ای از زبان شخص آقای نیکبخت در ارتباط با تحولات جدید و رو به جلوی حوزه اقتصادی استان بشنویم، ولیکن به قرار اطلاع، استاندار از فرایند کارها و برنامه‌های انجام شده در راه توسعه اقتصادی نه‌تنها خشنود نیست، بلکه بسیار هم برافروخته و نگران به نظر می‌آید. البته در شماره‌های گذشته نیز به استناد گلایه‌های مسئولانه استاندار، یادداشت‌هایی در ارتباط با حساسیت اقتصادی و لزوم توجه و همراهی مسئولانه مدیران حوزه‌های گوناگون استان در این فرایندسازی نوشته شد و با توجه به عقب‌ماندگی استان در حوزه اقتصادی نسبت به اغلب استان‌های دور و نزدیک کشور، این انتظار از منظر بسیاری از مردم استان که با روزنامه در ارتباط هستند، مطرح شد که هزینه‌های شاید سنگین توسعه همه‌جانبه باید از جیب تمام سازمان‌ها و ارگان‌ها پرداخت شود. اگر قرار باشد حفظ ساختار کنونی استان در حوزه‌های مختلف به قیمت فقر و بیکاری بیشتر قشر جوان و نسل‌های آینده این خطه تمام شود، بنابراین پافشاری به مواضع فعلی چه فایده‌ای برای مردم دارد!

۳۰ سال پیش هم این ادعا را شنیدیم که ورود صنعت و توسعه بخش موجب به هم خوردن تعادل زیست‌محیطی استان خواهد شد و شاید به همین دلیل بخشی‌نگرانه خیلی از فرصت‌ها از دست رفته و در این ۳۰ سال نه‌تنها از رکود و پسرفت سایر بخش‌ها چیزی حاصل مردم استان نشد، بلکه فرصت‌ها در اختیار نقاط دیگر کشور، حتی استان‌های خوش‌آب‌وهواتر از همدان قرار گرفت تا از ره‌آورد آن عمران و آبادانی و اشتغال مضاعف برای مردم آن باشد. خوش حلال و نوش جان آنها چون حق تمام مردم کشورمان رونق و آبادانی است تا مگر بنده خدایی هم پیدا شود و دعایی در حق مردم همدان بکند.

واقعاً برای هر فرد علاقه‌مند به توسعه استان و خیل مخاطبان بخش اقتصادی این سؤال پیش می‌آید که موانع موجود چیست؟ چه دلیلی دارد طرح‌های بزرگ و کوچک اقتصادی تولیدی و توسعه در هر کجای ایران پهناور و چهار فصل به هر طریق ممکن پیاده شود و به نتیجه برسد. اما نوبت به همدان که می‌رسد آسمان می‌تپد.

با این باور که مشکلات مشابه در هر کجا وجود دارد. اما به گمان فعل خواستن و میل به توسعه و عشق به خدمت و درک صحیح از نیاز جامعه در هر کجا وجود دارد، غیر از همدان؟! چرا باید استاندار یک استان در کشاکش تلاش و علاقه برای انجام خدمت و مأموریت به این نتیجه برسد که دست‌های پیدا و پنهان برای توسعه اقتصادی سنگ‌اندازی می‌کنند؟! قطعاً اگر چنین پیش برود خبرنگاران در هر فرصت خواستار اعلام اسامی و موانع اصلی عقب‌ماندگی و شکست برنامه‌های توسعه خواهند شد. در چنین شرایطی حداقل مردم استان به پاسخ سؤال‌های دیرینه خود در این زمینه دست خواهند یافت.

پیام تاریخ، تمدن و فرهنگ مادستان
The Message Of Madestan's History & Civilization & Culture
روزنامه همدان پیام
۳
سه‌شنبه ● ۲۰ آبان‌ماه ۱۳۹۳ ● شماره ۲۲۱۱
خبر
khabar@hamedanpayam.com

یادداشت

آزادی مسئولانه در مطبوعات محلی

یکی از ویژگی‌های بیستمین نمایشگاه مطبوعات و خبرگزاری‌ها، حضور پررنگ مطبوعات محلی در این نمایشگاه است که براساس آمار وزارت فرهنگ و ارشاد اسلامی مطبوعات محلی و استانی با ٦٧ عنوان به شکل مستقل و با غرفه اختصاصی در این نمایشگاه شرکت کرده‌اند.

این حضور و مشارکت می‌تواند به نوعی نشانگر رشد کمی و کیفی نشریات استانی باشد که در سال‌های گذشته روند نسبتاً مطلوبی را پشت سر گذاشته‌اند. با این حال نباید از مشکلات و دغدغه‌های فعالان رسانه‌ای در استان‌ها که عمده آنها آزادی مسئولانه را به معنای واقعی و نه صرفاً در حد حرف شعار متجلی کرده‌اند، غافل شد.

مهم آن است که از فرصت چنین نمایشگاه‌هایی برای توجه بیش از پیش به این دغدغه‌ها استفاده شود و نقش پررنگ و منحصر به فرد مطبوعات محلی در رشد جامعه و حل مسائل و مشکلات مردم مورد توجه قرار گیرد. نقشی که امروزه به لحاظ تنوع نیازها و پیچیدگی مسائل مختلف، در برخی موارد از مطبوعات سراسری نیز پررنگ‌تر است.

براساس آنچه از بررسی مطبوعات محلی در جهان به‌دست آمده است، روزنامه‌های سراسری معمولاً اخبار محلی خود را براساس قرارداد از تحریریه روزنامه‌های محلی گرفته و کار مبادله خبر امری عادی است، اما روزنامه‌های سراسری به دلیل کمبود جا معمولاً قادر به انتشار همه اخبار دریافت شده نیستند.

کارشناسان حوزه رسانه نیز معتقدند: روزنامه‌های محلی برای انتشار صادقانه جزئیات رویدادهای محلی، همواره مورد اعتماد مخاطبان بوده‌اند و در عرصه‌های مختلف به شکل جدی‌تری تأثیرگذار و نقش‌آفرین هستند.

با این اوصاف، کارکردهای مطبوعات محلی نسبت به نشریات سراسری و کشوری نه تنها در سطح کمتری نیست بلکه حتی در مواردی می‌توان از تأثیرگذاری بالای آنها سخن گفت، هرچند این کارکردها در ایران به شکل مناسبی شناخته نشده است؛ اما امروزه این باور در جامعه شکل گرفته که این دسته از مطبوعات به طور عمده نقش مهمی در انعکاس نیازها و مشکلات زندگی افراد یک منطقه یا محله دارد و پویایی و رشد آنها به توسعه کلی مطبوعات منجر می‌شود و افزایش توجه مخاطبان نسبت به این نشریات، افزایش تعداد خوانندگان مطبوعات در کل کشور را در پی خواهد داشت.

حضور پررنگ نشریات استانی در نمایشگاه مطبوعات، بیانگر چنین جایگاه ارزشمندی است و لذا اینگونه فرصت‌ها را باید غنیمت دانست و از آن برای تبیین بیش از پیش نقش ممتاز مطبوعات محلی بهره برد.

پیش از این نیز شاهد نخستین همایش اتحادیه مطبوعات محلی در تهران بودیم که با هدف بررسی جایگاه نشریات استانی و پرداختن به دغدغه‌ها و مسائل و مشکلات فعالان حوزه رسانه در سطح استان‌ها برگزار شد.

در آن همایش، بحث‌های خوب و مهمی در مورد مسائل و مشکلات نشریات محلی مطرح شد. به طوری که حتی از برخی کم‌توجهی‌ها به مطبوعات و نشریات محلی انتقاد شد و در کنار آن از توانمندی‌های ویژه مطبوعات محلی نیز سخن گفته شد و به تبع آن بر جایگاه و موقعیت ممتاز مطبوعات محلی در جامعه و نقش مؤثر آنها در پیگیری مطالبات مردمی تأکید شد.

برگزاری چنین همایش‌هایی از یکسو و فراهم کردن زمینه‌های حضور و مشارکت مطبوعات محلی در نمایشگاه‌های مرتبط با حوزه رسانه فرصت مناسبی برای طرح مباحث مرتبط با نشریات استانی است و اینکه ظرفیت‌ها و توانمندی‌های این رسانه‌ها بیش از پیش شناسانده شود.

علاوه بر این، زمینه‌سازی برای برپایی نمایشگاه‌های منطقه‌ای و استانی نیز از جمله حرکت‌های مهمی است که می‌تواند به رشد کمی و حتی کیفی مطبوعات محلی و حل مشکلات آنها کمک کند.

فراموش نکنیم که در کنار ظرفیت‌های ارزشمند مطبوعات محلی و نقش‌آفرینی آنها در جامعه، از تعهد و مسئولیت اجتماعی فعالان رسانه‌ای در استان‌ها نیز باید سخن گفت که خود مصداق بارزی از آزادی مسئولانه است.

خبر

اصلاحیه اساسنامه خانه مطبوعات همدان تصویب شد

با تشکیل دومین جلسه مجمع فوق‌العاده، اصلاحیه اساسنامه خانه مطبوعات استان همدان تصویب شد. یکشنبه شب، دومین جلسه مجمع فوق‌العاده خانه مطبوعات استان همدان در مجتمع شهید آوینی برگزار شد. پس از برگزاری جلسه اول، که برای تصویب اساسنامه جدید خانه مطبوعات به حد نصاب نرسیده بود، این‌بار با حضور بیش از نیمی از اعضا، اساسنامه مورد بررسی قرار گرفت.

طبق اساسنامه قبلی، شرایط حد نصاب در اولین جلسه فوق‌العاده، حضور دو سوم اعضا و در جلسه بعدی نصف به اضافه یک نفر بود که با امضای ۲۲۸ نفر از حاضران به حد نصاب رسیده و موارد اصلاحیه اساسنامه مورد بررسی و تصویب قرار گرفت. خانه مطبوعات همدان دارای اساسنامه مستقل و ثبتی بوده و پیش از این پنج دوره انتخابات شورای مرکزی را از سر گذرانده است. اساسنامه پیشنهادی جدید نیز به عنوان اصلاحیه در مجمع طرح شد. با تصویب اساسنامه و طی مراحل تشریفات آن، انتخابات هیئت مدیره خانه مطبوعات برگزار خواهد شد.

معاون استاندار همدان:

مسئولان ما هنر آگاهی‌رسانی ندارند

بسیاری از معضلات اجتماعی ما به علت عدم هنر آگاهی‌رسانی مسئولان به مردم و کمبود آموزش‌هاست.

معاون عمرانی استاندار همدان گفت: این مسأله در همه زمینه‌ها نمایان می‌شود؛ چراکه آموزش کافی نداریم و یا همه زوایای کار در آموزش‌ها مدنظر قرار نمی‌گیرد. بنابراین نیاز است همه مسئولان آگاهی داشته باشند. محمودرضا عراقی در کارگاه مدیریت و مهندسی آواربرداری، افزود: مهمترین بخش در مدیریت بحران را پیشگیری و پیش‌بینی مدیریتی دانست و اظهار کرد: نباید منتظر بود تا حادثه رخ دهد و سپس وارد مدیریت شد.

وی تصریح کرد: اگر در جامعه ظرفیت‌های نهادی را ایجاد و از پتانسیل‌ها استفاده کنیم و این مسائل را در نهادهای اجتماعی نهادینه کنیم می‌توانیم در بحران‌ها منسجم عمل کنیم.

معاون استاندار همدان ادامه داد: وقتی نهادهای اجتماعی داشته باشیم آنها وظیفه خود را می‌دانند و عمل می‌کنند.

به گزارش ایسنا، عراقی استفاده از دانش و نوآوری در ارتباط با فرایندهای آواربرداری و پیشگیری را مفید دانست و گفت: مسئولان ما هنر آگاهی‌رسانی به مردم را ندارند تا مردم بدانند در مواقع بحران چطور عمل کنند؛ بنابراین نیاز است به طور علمی ورود پیدا کرده تا بتوانیم در تمام لایه‌های جامعه اطلاع‌رسانی داشته باشیم.

بیانیه مجلس روشنگر موضع ایران نسبت به غربی‌ها

رئیس کمیته هسته‌ای مجلس با بیان اینکه تحریم‌های ظالمانه غرب علیه ایران، اعم از هسته‌ای و غیرهسته‌ای باید لغو شود، گفت: تعداد تحریم‌های هسته‌ای غرب علیه نظام، کمتر از تحریم‌های وضع شده در سایر موارد است.

ابراهیم کارخانه‌ای با اشاره به صدور بیانیه نمایندگان مجلس درباره مذاکرات هسته‌ای ایران با ۱+۵ اظهار کرد: در این بیانیه به صورت کاملاً مشخص خطوط قرمز هسته‌ای نظام مقدس جمهوری اسلامی بیان شده است.

وی مسأله لغو تحریم‌های ظالمانه غرب علیه ایران اسلامی اعم از هسته‌ای و غیرهسته‌ای را یکی از مباحث مهم این بیانیه دانست و گفت: در این رابطه تعداد تحریم‌های هسته‌ای غرب علیه نظام در قالب عدم اشاعه فناوری هسته‌ای، کمتر از تحریم‌هایی است که در سایر موارد علیه ایران وضع شده است.

به گزارش فارس، نماینده مردم همدان و فامنین در مجلس شورای اسلامی با اشاره به مثالی در این زمینه تأکید کرد: برای نمونه از ۱۸ فرمان اجرایی آمریکا علیه ایران، تنها سه مورد مربوط به عدم اشاعه فعالیت‌های هسته‌ای است.

وی با بیان اینکه از ۱۰ مصوبه کنگره هم تنها سه مورد مربوط به مسأله هسته‌ای می‌شود، تصریح کرد: این مباحث نشان از آن دارد که فعالیت هسته‌ای ایران اسلامی بهانه‌ای بیش نبوده و دشمن به دنبال اعمال تحریم علیه نظام مقدس جمهوری اسلامی است.

نمایشگاه مطبوعات کم‌کم شلوغ می‌شود

بیستمین نمایشگاه مطبوعات و خبرگزاری‌ها در حالی سومین روز خود را پشت سر گذاشت که مخاطبان زیادی از آن دیدن کردند. البته در بین آنها مسئولان کشوری و استانی از نمایشگاه استقبال و در ساعت‌های مختلف از غرفه‌های متعدد بازدید کردند.

از مسئولان استان همدان، امیر خجسته و ابراهیم کارخانه‌ای، نمایندگان مردم همدان و فامنین در مجلس شورای اسلامی، ناصر عارف، مدیرکل بنیاد شهید و امور ایثارگران استان همدان، اعضای کمیسیون فرهنگی مجلس شورای اسلامی، حجت‌الاسلام محسنی اژه‌ای، معاون اول قوه قضائیه، رئیس خبرگزاری اسپانیا در تهران، رئیس مرکز تجارت جهانی ایران، رئیس اتاق اصناف و بسیاری از مسئولان دیگر کشوری و استانی هستند که در روز سوم از نمایشگاه و غرفه‌های متعدد بازدید کردند.

در نمایشگاه خبرنگاران و مسئولان غرفه، البته حین بازدید مسئولان از آنها سؤال‌هایشان را می‌پرسند و از فرصت به دست آمده برایشان استفاده می‌کنند و گفت‌وگویی هرچند کوتاه با آنها انجام می‌دهند.

در این نمایشگاه برخی، از نحوه برگزاری نمایشگاه و مخصوصاً شعار آن، ابراز رضایت می‌کنند. اما برخی از ریزترین تا درشت‌تری موارد آن انتقاد می‌کنند.

مسئول غرفه روزنامه «ایران» به ایسنا گفته است: «نمایشگاه مطبوعات همیشه نقاط ضعف و قوتی دارد. اما در۲ روزی که فعلاً برگزار شد، خوب بوده است؛ به‌ویژه روز اول که مردم نسبت به سال‌های گذشته حضور خوبی در نمایشگاه داشته‌اند. اینگونه نمایشگاه‌ها به قدری مهم هستند که تمامی افراد از همه قشرها از نمایشگاه بازدید می‌کنند.»

اغلب کسانی که در نمایشگاه حضور دارند یا از آن بازدید می‌کنند به نحوی نظرشان را می‌گویند. استاد دانشگاهی که متخصص در رشته ادبیات است در بازدید از غرفه همدان‌پیام به مسئول آن گفته است: «رسانه‌ها مخصوصاً رسانه‌های محلی باید وظایفشان حفظ فرهنگ استانشان باشد. وقتی شهری مثل همدان که بیش از نیمی از آن زبانی به غیر از فارسی دارند چرا نباید روزنامه «ترک‌زبان» هم داشته باشد؟ حفظ زبان‌هی محلی به مثابه حفظ همه فرهنگ‌های استان‌هاست که اگر این فرهنگ‌ها توسط بی‌توجهی و بی‌هویتی برسند، هویت کشورمان از دست می‌رود.»

مدیرکل استاندارد استان همدان نیز زمان بازدید از نمایشگاه هم به ظاهر و نحوه راهنمایی مخاطبان انتقاد کرده و هم درباره شعار نمایشگاه «رسانه، آزادی مسئولانه» گفت: «کلمه «مسئولانه» در کنار «آزادی»، هم نیاز رسانه و هم نیاز مخاطب را تأمین می‌کند.»

مسئول غرفه روزنامه «شرق» هم به خبرنگار ایسنا گفته است: «به نظرم امسال چیدمان غرفه‌ها خیلی مناسب نیست، به‌ویژه به لحاظ چراغ و نورپردازی برنامه‌ریزی خوبی انجام نشده است. اما موضوعی که چشمگیر است حضور مسئولان و مردم در نمایشگاه بیستم است.»

برنامه‌های جنبی که در نمایشگاه مطبوعات توسط دفتر مطالعات و برنامه‌ریزی رسانه‌ها برگزار می‌شود برگزاری کارگاه‌های آموزشی و نشست‌های علمی تخصصی با حضور استادان و متخصصان حوزه رسانه است. به طوری که روز گذشته کارگاه «کاربرد گرافیک خبری و اطلاع رسانی در مطبوعات» توسط مریم سلیمی برگزار شد و امروز کارگاه «چگونه یک گزارش داغ مطبوعاتی بنویسیم؟» توسط علی‌اکبر قاضی‌زاده ساعت ۰۱ و ۰۳ دقیقه تا ۲۱ ظهر است.

همچنین از برنامه‌های دیگر جنبی، تجلیل از چهره‌های پیشکسوت حوزه رسانه است که روز گذشته ساعت ٦١ و ٥١ دقیقه از علی‌اکبر فرهنگی تجلیل شد. وی استاد دانشگاه تهران و بنیانگذار رشته مدیریت رسانه در ایران است که در سال ٤٨٣١ جایزه چهره ماندگار جمهوری اسلامی ایران در رشته مدیریت را دریافت کرد.

بیستمین نمایشگاه مطبوعات با حضور ٠٦٥ رسانه مجازی و مکتوب از ٧١ تا ٣٢ آبان‌ماه در مصلای امام خمینی(ره) در حال برگزاری است.

خجسته در نمایشگاه:

طرح استانی شدن انتخابات مجلس با ۱۷۰ امضا تقدیم هیأت رئیسه شد

طرح استانی شدن انتخابات پارلمان با ۱۷۰ امضا هفته گذشته با قید دو فوریت تقدیم هیأت رئیسه پارلمان شد. نماینده مردم همدان و رئیس کمیسیون امور شوراهای مجلس شورای اسلامی در حاشیه بازدید از نمایشگاه بین‌المللی مطبوعات و خبرگزاری‌ها در گفت‌وگو با فارس، اظهار داشت: طرح استانی شدن انتخابات مجلس شورای اسلامی را با ۱۷۰ امضا و با قید دو فوریت هفته گذشته برای تصویب فوریت آن، تقدیم هیأت رئیسه مجلس کردیم. امیر خجسته افزود: رسیدگی به طرح مزبور در اولویت کاری کمیسیون شوراها قرار دارد که انشاءالله پس از تصویب دو فوریت آن، سعی می‌کنیم با جمع‌آوری امضا، خارج از نوبت و با اولویت در دستور کار علنی پارلمان قرار بگیرد تا انشاءالله به انتخابات مجلس دهم برسد.

کلمه «مسئولانه» در کنار «آزادی» هم نیاز رسانه و هم نیاز مخاطبان را تأمین می‌کند

همدان‌پیام: مدیرکل استاندارد همدان درباره نمایشگاه مطبوعات گفت: نمایشگاه امسال خوب و متنوع بود اما راهنماها، بازدیدکنندگان را به درستی راهنمایی نمی‌کردند.

تیموری درباره شعار نمایشگاه افزود: کلمه «مسئولانه» در کنار «آزادی» هم نیاز رسانه و هم نیاز مخاطب را تأمین می‌کند. وی درباره نشریات استانی اظهار کرد: در عرصه رشد و بهبود به لحاظ کمی کار خوبی صورت گرفته است و تعداد زیادی از نشریات وارد بخش‌های تخصصی شده‌اند. راهکار تیموری به نشریات این است که در عرصه بهبود و ارتقای کیفیت اطلاع‌رسانی بیشتر کار شود و خواسته‌های مردم در کوتاه‌ترین زمان انعکاس داده و محقق شود.

اطلاع‌رسانی و تبلیغات نمایشگاه مطبوعات ضعیف است

همدان‌پیام: مدیرارشد واحد پیمانکاری شرکت‌های زیراکس درباره وضعیت نمایشگاه می‌گوید: اطلاع‌رسانی و تبلیغات برای این نمایشگاه مطلوب نبود و یکی از دلایل آن‌هم اختصاص دادن زمان کم برای آن بود. مونا شایگان‌مجد که در بخش مشاغل مرتبط با رسانه شرکت کرده است از دلیل حضورش در نمایشگاه اظهار می‌کند: دستگاه لفاف‌بندی اتوماتیک به‌تازگی و برای نخستین‌بار وارد ایران شده است و قصد داریم آن را به صاحبان رسانه که مشتریان هدف هستند، معرفی کنیم. شرکت زیراکس با ٤٠ سال سابقه‌کار در خدمات فروش و پس از فروش تجهیزات است. از مزایای دستگاه لفاف‌بندی اتوماتیک این است که خدماتی که در حال حاضر به صورت دستی انجام می‌شوند انجام آن به وسیله این دستگاه باید افزایش سرعت، کیفیت و کاهش هزینه‌ها باشد.

الووو پیام...

ایمیل ——— mardomi@hamedanpayam.com
پیامک ——— ۱۰۰۰۶۰۶۶

کارت‌های الکترونیکی خرید کتاب اهالی قلم چند سالی است که شارژ نشده است. هم‌اکنون دارندگان این کتاب نمی‌دانند که آنها را دور بیندازند یا نگه دارند. در هر صورت بلاتکلیف هستند که آیا باید منتظر تعیین‌تکلیف وضعیت این کارت‌ها بمانند؟ لطفاً مسئولان مربوط اطلاع‌رسانی کنند.

» تماس تلفنی

مرکز سیمای همدان به دلیل کمبود تولید برنامه، با مشکل مواجه شده است. در این مرکز، شبکه نسیم افتتاح نمی‌شود که به نظر من اگر این کار را هم انجام دهد؛ در این صورت برنامه‌های آن از ۲۴ ساعت به ۶ ساعت کاهش می‌یابد.

» ۰۹۱۸***۷۴۵۳

با توجه به اینکه فاز ۳ شهرک مدنی مدت زیادی نیست که از شکل‌گیری آن می‌گذرد و جمعیت قابل قبولی هم در خود جای داده است، از نظر حمل‌ونقل عمومی مردم را با مشکل مواجه کرده است.

» محمدی

در شهرک بهشتی طرح پوشش رودخانه آن و ایجاد یک بلوار سال‌هاست که زمان برده است و نمی‌دانیم چرا به سرانجام نمی‌رسد. مسئولان اطلاع‌رسانی کنند.

» نام محفوظ

اجرای مانور روز بدون حادثه ترافیکی در محورهای همدان

ششمین روز از دهه «ایمنی راه‌ها و مسئولیت ما» مشارکت مدنی و ایمنی نام گرفته به همین مناسبت ۲۰ آبان‌ماه مانور روز بدون حادثه ترافیکی در تمامی محورهای استان همدان اجرا خواهد شد.

به گزارش ایسنا، نصرت‌اله حیدری اظهار کرد: طرح مانور روز بدون حادثه، در جلسه شورای حمل‌ونقل مطرح و پس از تأیید مسئولان استان مقرر شد در ایام دهه ایمنی اجرایی شود. وی افزود: این مانور با مشارکت اداره کل حمل‌ونقل و پایانه‌ها، اداره کل راه‌وشهرسازی، پلیس راه، مرکز حوادث و فوریت‌های پزشکی، مدیریت بحران استانداری و سازمان هلال احمر استان برگزار می‌شود. مدیرکل حمل‌ونقل و پایانه‌های استان اظهار کرد: تمامی اقدامات و مکاتبات در خصوص اجرای مانور روز بدون حادثه در محورهای استان همدان با ستاد مرکزی و ادارات کل حمل‌ونقل کشور در خصوص مضاعف شدن کنترل‌ها در استان همدان در روز اجرای مانور انجام شده است.

وی از مزیت‌های اجرای این مانور را ایجاد اعتماد در همه با یک مشارکت همگانی دانست و ادامه داد: از دیگر حسن‌های این مانور این است که باور خواهیم کرد تک‌تک ما با رفتار صحیح ترافیکی در کاهش تصادفات جاده‌ای نقش داریم. حیدری ادامه داد: اطلاع رسانی از طریق چاپ بنر، پوستر و سیستم پیام کوتاه انجام شده و علاوه بر نصب بنر و پوسترها در معرض دید عموم، از طریق پیام کوتاه نیز زمان اجرای مانور به اطلاع مردم خواهد رسید.

بهره‌مندی هزار دانش‌آموز از برنامه‌های کانون پیرو ولایت کمیته امداد

تعداد هزار و ۲۸ نفر از دانش‌آموزان تحت حمایت دختر و پسر در سطح استان از برنامه‌های فرهنگی تربیتی و آموزشی کانون‌های پیرو ولایت از سال جاری در ترم دوم بهره‌مند می‌شوند.

به گزارش روابط عمومی کمیته امداد استان همدان؛ مرادی، مدیر امور فرهنگی کمیته امداد امام خمینی(ره) استان همدان با بیان این خبر گفت: این نهاد برای اعتلای فرهنگ ولایی و افزایش سطح اعتقادات و دین‌باوری و مهارت‌های زندگی دانش‌آموزان علاوه بر کانون‌های موقت تابستانه و کانون‌های دائم در چند ساله گذشته در سطح استان اقدام به برنامه‌ریزی و راه‌اندازی ۱۸ کانون از کانون‌های جوانان پیر ولایت کرده و به فضل الهی با برگزاری برنامه‌های متنوع و جذاب توانسته است در جذب هزار و۲۸ نفر از دانش‌آموزان تحت حمایت در دوره‌های راهنمایی و متوسطه اعم از دختر و پسر اقدام کند. مرادی در ادامه خاطرنشان کرد: این نهاد خدمتگزار با دعوت از اساتید مجرب و برجسته، برگزاری برنامه‌های فرهنگی، جشنواره‌های ورزشی و قرآنی و برنامه‌های مشاوره‌ایی و مسابقات کتابخوانی، اردوهای درون استانی و برون استانی برای ارتقای سطح معلومات و باورهای دینی و فرهنگی این عزیزان ولی نعمت تلاش‌های فراوانی کرده است.

مدیرامور فرهنگی در پایان اضافه کرد: مبلغ ۵۰۸ میلیون ریال تا پایان سال ۹۳ در کانون‌های پیروان ولایت هزینه خواهد شد که بخشی از این هزینه‌ها توسط خیرین و نیکوکاران گرامی تأمین می‌شود.

آگهی مناقصه عمومی — اداره کل بهزیستی استان همدان

اداره کل بهزیستی استان همدان در نظر دارد با شرایط ذیل طبق قانون مناقصات عمومی اقدام به خرید وسایل کمک توانبخشی به شرح جدول ذیل اقدام نماید.

ردیف	نوع وسیله کمک توانبخشی	تعداد
۱	ویلچر	۷۰۰
۲	تشکچه ویلچر	۲۰۰
۳	تشک مواج	۲۰۰
۴	عصا	۲۰۰
۵	واکر	۱۵۰

مهلت دریافت اسناد مناقصه: از تاریخ ۹۳/۰۸/۱۹ لغایت ۹۳/۰۸/۲۶ محل دریافت مدارک و اسناد مناقصه: معاونت توانبخشی واقع در ابتدای خیابان جهان‌نما، کوچه شهید رستمی مهلت و محل تحویل و بازگشایی اسناد مناقصه: پایان وقت اداری روز پنجشنبه مورخه ۹۳/۰۹/۱۳ به نشانی همدان، میدان جهاد، اداره کل بهزیستی همدان، طبقه چهارم دفتر حراست و زمان بازگشایی ساعت ۱۰ صبح روز شنبه مورخه ۹۳/۰۹/۱۵ دفتر معاونت پشتیبانی و منابع انسانی اداره کل می‌باشد تضمین شرکت در مناقصه: به ۵ درصد کل پیشنهاد به صورت ضمانت‌نامه معتبر بانکی - اداره کل در رد یا قبول پیشنهادها مختار می‌باشد - به درخواست مراجعه‌کنندگان بعد از تاریخ تعیین شده ترتیب اثر داده نمی‌شود - متقاضیان می‌توانند جهت اطلاعات بیشتر به سایت پایگاه اطلاع‌رسانی مناقصات http.iets.mporg.ir مراجعه نمایند. - به پیشنهادات فاقد امضا، مشروط، مخدوش، ضمانتنامه‌های کمتر از میزان مقرر ترتیب اثر داده نخواهد شد.

روابط عمومی اداره کل بهزیستی استان همدان

آگهی مناقصه عمومی — نوبت دوم

دهیاری روستای بوبوک‌آباد

در نظر دارد از طریق مناقصه عمومی نسبت به انتخاب پیمانکار برای عملیات زیرسازی اقدام نماید. لذا از پیمانکاران واجد شرایط دعوت به عمل می‌آید برای شرکت در مناقصه با شماره تلفن زیر تماس حاصل نمایند.

۰۹۱۸۸۱۳۷۳۴۶

تاریخ انتشار: ۹۳/۸/۲۰ — نوبت دوم

اطلاعیه

آگهی دعوت مجمع عمومی عادی به طور فوق‌العاده

شرکت تعاونی وانت‌بار رزن

مجمع عمومی عادی به طور فوق‌العاده شرکت تعاونی وانت‌بار رزن در ساعت ۹ صبح روز دوشنبه ۹۳/۰۹/۱۰ در شهرستان رزن، خیابان ستار ابراهیمی، خیابان بسیج، حسینیه حضرت سیدالشهدا برگزار می‌گردد. لذا از کلیه اعضا و یا وکلای آنها دعوت می‌شود جهت اتخاذ تصمیم نسبت به دستور جلسه در مجمع حضور به هم رسانید.

دستور جلسه:

۱- گزارش هیأت مدیره و بازرس از عملکرد سال ۱۳۹۲
۲- تصویب صورت‌های سال ۱۳۹۲
۳- تصویب بودجه پیشنهادی سال ۹۳
۴- انتخاب بازرس اصلی و علی‌البدل
۵- طرح تصویب سود و زیان شرکت
۶- طرح تصویب تغییرات سرمایه اعضاء

محمدعلی اظهری
مدیرعامل شرکت‌تعاونی وانت‌بار رزن

آگهی مزایده عمومی — شرکت تعاونی چند منظوره وحدت صابرین

تاریخ انتشار: ۹۳/۸/۲۰

* شرکت تعاونی چند منظوره وحدت صابرین در نظر دارد قطعه زمین مشروحه زیر را با استناد به مجوز بند ۷ صورتجلسه مجمع عمومی مورخه ۱۳۸۷/۰۷/۱۸ از طریق برگزاری مزایده عمومی با قیمت پایه هر مترمربع ۴/۵۰۰/۰۰۰ ریال به فروش رساند.

فلذا متقاضیان واجد شرایط خرید، می‌توانند از تاریخ انتشار آگهی مزایده به مدت ۸ روز از ساعت ۸ الی ۱۶ به منظور اخذ اطلاعات بیشتر و ارائه قیمت پیشنهادی شرکت در مزایده به آدرس کارخانه شرکت واقع در شاهنجرین، کیلومتر ۳ جاده شوند مراجعه نمایند.

بازگشایی پاکت قیمت‌های پیشنهادی رأس ساعت ۱۶ مورخه ۹۳/۰۸/۲۶ در محل ساختمان اداری کارخانه (ماسه‌شوئی) با حضور متقاضیان انجام خواهد شد. چک تضمین شرکت در مزایده قبل از بازگشایی پاکت‌ها اخذ خواهد شد.

در ضمن شماره تلفن‌های ۰۹۱۸۸۱۶۷۳۶۷ و ۰۹۱۸۳۱۳۳۱۵۲ برای راهنمایی و پاسخگویی به سؤالات اعلام می‌گردد.

آدرس ملک	مشخصات ملک	نوع کاربری	متراژ	تضمین شرکت در مزایده
شاهنجرین، بر جاده اصلی، روبه‌روی حسینیه حضرت ابوالفضل(ع)	سمت شرقی دفتر شرکت تعاونی	تجاری ۶ متر بر	۱۰۰ متر	تحویل چک به مبلغ ۱۰۰ میلیون ریال

شرکت تعاونی چندمنظوره وحدت صابرین

پیام تاریخ، تمدن و فرهنگ مادستان
The Message Of Madestan's History & Civilization & Culture
روزنامه همدان پیام
۴
سه‌شنبه ● ۲۰ آبان‌ماه ۱۳۹۳ ● شماره ۲۲۱۱
ایران و جهان
siasat@hamedanpayam.com

خبر

تجلیل از خدمات مالکی در حفظ ثبات، استقلال و پیشرفت عراق

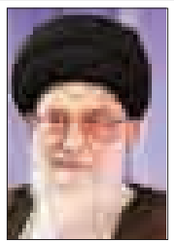

به گزارش پایگاه اطلاع‌رسانی دفتر مقام معظم رهبری، حضرت آیت‌ا... خامنه‌ای، رهبر معظم انقلاب اسلامی صبح روز دوشنبه در دیدار نوری مالکی، معاون رئیس‌جمهور عراق، ضمن تجلیل از شجاعت، اقتدار و مدیریت مالکی در دوران تصدی نخست وزیری عراق و خدمات بزرگی که برای حفظ ثبات و استقلال و پیشرفت عراق انجام داده است، خطاب به وی گفتند: «جنابعالی در جریان انتقال قدرت در عراق، کار بزرگی را برای جلوگیری از آشفتگی و بی‌ثباتی عراق انجام دادید و این کار هیچ‌گاه در ساحه عراق فراموش نخواهد شد.»

خبر

کمتر از یک هفته فرصت رئیس‌جمهور برای معرفی وزیر علوم

به گزارش ایسنا، محمدرضا باهنر دبیرکل جامعه اسلامی مهندسین در جلسه شورای مرکزی جام افزود: براساس قانون، فرصت سرپرستی برای وزارت علوم تا آخر آبان‌ماه به پایان خواهد رسید و با توجه به اینکه پس از معرفی وزیر مربوطه به مجلس، حداکثر ۷ روز وقت برای بررسی سوابق وی در مجلس تا روز رأی اعتماد لازم است، لذا با در نظر گرفتن این موضوع دکتر روحانی اگر بخواهد قانون را به طور صحیح اجرا کند کمتر از یک هفته برای معرفی وزیر پیشنهادی که از رأی اعتماد وی اطمینان داشته باشد، فرصت خواهد داشت.

خبر

مدل ایرانی پهپاد آرکیو ۱۷۰ به پرواز درآمد

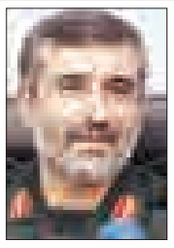

فرمانده هوافضای سپاه از پرواز مدل ایرانی و نهایی‌شده پهپاد آرکیو ۱۷۰خبر داد. به گزارش مهر حاجی‌زاده، فرمانده هوافضای سپاه در حاشیه کنگره ملی اقتدار موشکی سپاه در جمع خبرنگاران گفت: مدل ایرانی و نهایی‌شده پهپاد آرکیو ۱۷۰ به پرواز درآمد. وی افزود: فیلم پرواز نمونه ایرانی این پهپاد بزودی به نمایش در خواهد آمد. فرمانده هوا فضای سپاه با بیان اینکه بخشی از پروژه‌هایی را که شهید طهرانی‌مقدم آنها را آغاز کرده بود عملی شده‌اند، گفت: موشک‌های خلیج فارس، هرمز یک و هرمز ۲ از جمله پروژه‌هایی است که در حال بررسی هستند و ان‌شاءا... در آینده عملی می‌شوند.

خبر

مذاکرات کری، ظریف و اشتون در دومین روز

مذاکرات سه جانبه وزیران خارجه ایران و آمریکا با حضور کاترین اشتون در دومین روز ادامه یافت.

به گزارش ایسنا، مذاکرات سه جانبه جان‌کری، کاترین اشتون و محمدجواد ظریف صبح روز یکشنبه در هتل البوستان مسقط آغاز شده است. این برای نخستین‌بار است که مذاکرات هسته‌ای خارج از مقرهای سازمان ملل در یکی از کشورهای عربی عضو شورای همکاری خلیج فارس برگزار می‌شود.

مذاکرات در روز نخست در ۲ نوبت صبح و عصر در حدود ٦ ساعت به طور فشرده و پشت درهای بسته انجام شد. هنوز هیچ خبر و گزارشی درباره محتوای مذاکرات روز نخست منتشر نشده است.

قرار است، پس از مذاکرات سه جانبه روز دوشنبه، سه‌شنبه با حضور معاونان وزیران خارجه ۱+۵ به سرپرستی ظریف و اشتون نشست عمومی مذاکرات میان ایران و ۱+۵ برگزار شود و طرف‌ها از جزئیات مذاکرات مسقط میان وزیران خارجه ایران و آمریکا و آخرین تحولات و پیشرفت‌ها مطلع شوند. مذاکرات جامع میان ایران و ۱+۵ برای رسیدن به توافق نهایی از بهمن‌ماه سال ۹۲ آغاز و تاکنون ادامه داشته است. این مذاکرات برای یک دوره ٤ ماهه تا سوم آذر امسال تمدید شده است. ایران و ۱+۵ تأکید دارند که مذاکرات تا قبل از پایان مهلت تعیین شده به نتیجه برسد.

آخرین فرصت اوباما برای توافق با ایران

در همین حال خبرگزاری آسوشیتدپرس روز دوشنبه در گزارشی از مذاکرات هسته‌ای ایران نوشت: «در صورتی که توافق با ایران تا پایان سال جاری میلادی به دست نیاید، روی کارآمدن کنگره جدید، شرایط را برای کاخ سفید دشوار خواهد کرد.»

به گزارش این خبرگزاری از مسقط، دولت «باراک اوباما»، رئیس‌جمهور آمریکا با آخرین فرصت عالی برای توقف برنامه هسته‌ای ایران، نه تنها پیش از ضرب‌الاجل بلکه برای دست یافتن به توافق پیش از روی کار آمدن جمهوری خواهان در سال آینده میلادی روبه‌روست.

این گزارش با اشاره به مصاحبه اوباما با تلویزیون سی بی اس شامگاه روز یکشنبه می افزاید: جمهوری خواهان کنگره در یک سال گذشته همه توان خود را به کار گرفته اند تا نارضایتی از گفت‌وگوهای ایران و آمریکا را برای دست یافتن به توافق نشان دهند. آنها می‌گویند این اقدام اوباما اسرائیل را نگران کرده است.

اما جان‌کری که پیش از وزارت خارجه ریاست کمیسیون روابط خارجی مجلس سنای آمریکا را برعهده داشته است پیش‌بینی‌ها را مبنی بر اینکه کنگره تحت کنترل جمهوری خواهان می‌تواند روند مذاکرات با ایران را تغییر دهد، رد کرد و هفته گذشته گفت: در سال‌های قبل هم دیده‌ایم که اقلیت در کنگره قدرت فراوانی برای متوقف کردن رویدادها دارند.

وی همچنین افزود: هیچ یک از قدرت‌ها علاقه‌ای به تمدید مذاکرات پس از ٢٤ نوامبر ندارند.

به نوشته این منبع، اگر توافق پیش از پایان سال جاری میلادی به دست آید، اعضای کنگره آمریکا توانایی کمی برای اختلال در آن دارند، کارشناسان باور دارند بیشتر اقدامات آمریکا علیه بازار نفت و بازارهای مالی ایران با قدرت ریاست جمهوری آمریکا قابل تعلیق است، اگر کاملاً لغو نشود.

رئیس‌جمهور:

صداوسیما باید فراجناحی، مدافع عزت و منافع همه مردم باشد

رئیس‌جمهور اسلامی ایران با تبریک انتصاب محمد سرافراز به عنوان رئیس رسانه ملی گفت: صداوسیما باید آزادی بیان و افکار را تضمین کند؛ زیرا یک رسانه فراجناحی و فراقومی و در یک کلمه رسانه ملی و متعلق به عموم ملت ایران است که باید از منافع و عزت همه ملت دفاع کند.

به گزارش پایگاه اطلاع رسانی نهاد ریاست جمهوری، حسن روحانی عصر یکشنبه در نشست هیأت دولت تصریح کرد: رسالت صداوسیما تبلیغ و تبیین فرهنگ اسلام و انقلاب، ایجاد ارتباط نزدیک بین بخش‌های مردم و اقوام، رابطه نزدیک‌تر مردم با دولت و ارتقای سرمایه اجتماعی است که در انتخابات ٢٤ خردادماه با حضور و مشارکت مؤثر مردم ایجاد شد.

وی افزود: برای ارتقای این سرمایه نقش سازمان صداوسیما بسیار تاثیرگذار است.

رئیس جمهور، اجرای خواست و مطالبات مردم و اجرای قوانین را نیازمند همکاری رسانه ملی و دولت دانست و دلیل اهمیت سازمان صداوسیما را انتصاب رئیس آن توسط رهبری معظم انقلاب و تحت نظارت ۳ قوه بودن صداوسیما دانست.

رئیس جمهور ادامه داد: سرافراز یکی از فرزندان انقلاب و از خانواده معزز شهدا و برخوردار از تخصص و تجربه طولانی در صداوسیماست و ضمن آرزوی موفقیت برای ایشان امیدواریم که صداوسیما به نقطه‌ای برسد که به فرموده امام راحل (رضوان الله تعالی علیه) دانشگاه عمومی باشد.

حجت‌الاسلام و المسلمین روحانی همچنین از خدمات مهندس عزت‌ا... ضرغامی و همکارانشان در رسانه ملی تقدیر و تشکر کرد.

نقد آیت‌ا... هاشمی در زمینه علل ناکامی تلویزیون در جذب مخاطبان

همچنین پایگاه اطلاع رسانی آیت‌ا... هاشمی رفسنجانی، با انتشار گزیده سخنان ایشان در دی‌ماه سال ۹۲ به تغییر و تحول در سازمان صداوسیما واکنش نشان داد.

در این متن آیت‌ا... هاشمی رفسنجانی ضمن بیان اینکه « افکار عمومی، دیگر تفکر و ادبیات افراطی را نمی پذیرد»، تأکید کرد: چنانچه به این نوع تفکر در جامعه قانع باشیم نه تنها در جا خواهیم زد بلکه عقبگرد خواهیم داشت.

در این گزیده آمده است: «افکار عمومی بیدار و هوشیار، دیگر تفکر و ادبیات افراطی را نمی‌پذیرد و شکل نمی‌گیرد و چنانچه به این نوع تفکر در جامعه قانع باشیم نه تنها در جا خواهیم زد بلکه عقبگرد خواهیم داشت.»

وی افزود: نباید از طرح بحث‌های جدّی در جامعه ترسید و باید فضا برای طرح افکار و حرف‌های مختلف براساس آیه شریفه: «فبشر عبادی الذین یستمعون القول و یتبعون احسنه»، باز باشد.با اینکه منطقی بهتر از منطق اهل بیت(ع) در جهان وجود ندارد ولی در حال حاضر به رغم وجود حدود ۲۰ کانال تلویزیونی در کشور چون مباحث یکجانبه مطرح می‌شود مخاطبان زیادی را جذب نمی‌کند، چراکه فحاشی، توهین و اهانت و هیاهو، هیچ‌گاه پاسخ تفکر و استدلال نبوده و نخواهد بود.

چه بخواهیم چه نخواهیم در عصری که هر روز در آن، دریچه جدیدی از علوم سیاسی، فرهنگی، اجتماعی و اقتصادی باز می‌شود و شاهراه‌های اطلاعاتی و ارتباطی بسیار زیاد و متنوعی خلق می‌شود، نمی‌توان مانع ایجاد کرد. بلکه باید با شناخت دقیق و علمی و تشکیل کمیته‌های مختلف، موضوعات را مدیریت کرد و به آن جهت داد.

لاریجانی در یادواره شهدای موشکی:

توان موشکی ایران بازدارنده است

رئیس مجلس شورای اسلامی گفت: توان موشکی ایران توانی برتر است اما ما به دنبال ماجراجویی نیستیم. توان موشکی ایران بازدارنده است و این نکته را همه همسایگان ما می‌دانند.

به گزارش مهر، یادواره شهدای موشکی و سومین سالگرد شهادت شهید حسن تهرانی مقدم با حضور جمعی از مقامات و مسئولان عالی رتبه لشکری و کشوری، خانواده معظم شهدا و آحاد مردم شهیدپرور در حسینیه امام رضا(ع) ستاد فرماندهی نیروی هوا فضای سپاه برگزار شد.

علی لاریجانی، رئیس مجلس شورای اسلامی در این مراسم از شهید تهرانی‌مقدم به عنوان شهیدی با ویژگی‌های خاص یاد کرد و گفت: امروز ما در سوگ شهیدی نشسته‌ایم که رهیده و پاکباز بود و نگاه دور نگرانه برای ملت داشت و حق هم این بود که با این ویژگی‌ها طعم شهادت را بچشد.

وی افزود: شهید تهرانی‌مقدم از افراد دردانه‌ای بود که در سپاه عمر خود را برای اقتدار و امنیت کشور صرف کرد.

رئیس مجلس شورای اسلامی با بیان اینکه اهداف سپاه با اهداف انقلاب اسلامی عجین شده است، ادامه داد: هدف سپاه صیانت از انقلاب اسلامی است و در هر نقطه‌ای که مشکلی پیش آمده سپاه به سرعت حضور یافته است. لاریجانی تصریح کرد: در ابتدای جنگ تحمیلی علی‌رغم اینکه سپاه یک نهاد نوپا بود ولی به سرعت رشد کرد و امثال شهید تهرانی‌مقدم از توسعه توان توپخانه‌ای شروع کرده و به ساخت موشک رسیدند.

وی بیان کرد: پس از جنگ تحمیلی، سپاه همچنان دغدغه حل مشکلات از کشور را داشت که شهیدان کاظمی و تهرانی‌مقدم از پیشگامان این رویکرد بودند.

رئیس مجلس شورای اسلامی افزود: محیط پرورش این افراد هم به لحاظ خانوادگی و هم به لحاظ محیط کاری محیطی پاک بود و این افراد از درون همین محیط پاک برخواسته‌اند. رئیس مجلس شورای اسلامی تصریح کرد: جنگ ۸ ساله را دیگران بر ما تحمیل کردند و ما آغاز کننده جنگ نبودیم حتی پس از پایان جنگ که قدرت کافی کسب کرده بودیم باز هم سر جنگ با کسی نداشتیم. لاریجانی با بیان اینکه برخی از کشورهای منطقه مشکلاتی را ایجاد کرده‌اند، تصریح کرد: فعالیت‌های برخی از کشورهای منطقه امت اسلامی را به دردسر انداخته است، جریان تکفیری وحشی که امروز در عراق و سوریه فعالیت می‌کنند مورد حمایت برخی کشورهای منطقه و همچنین قدرت‌های غربی است.

وی با بیان اینکه جریان تکفیری ضامن امنیت رژیم صهیونیستی است، ادامه داد: جریان تکفیری در صدد مستهلک کردن قدرت امت اسلامی است ولی جمهوری اسلامی ایران هم در سوریه و هم در عراق در برابر این جریان ضداسلامی ایستادگی می‌کنند.

خبر

قاضی طبق قانون حکم می‌دهد نه میل احمد شهید

یک وکیل دادگستری با انتقاد از تعیین گزارشگر ویژه حقوق بشر برای ایران از سوی سازمان ملل گفت که گزارش اخیر احمد شهید نشانه عدول او از وظایف خود است.

نعمت احمدی در گفت‌وگو با ایسنا، در این باره اظهار کرد: ما راجع به ۲ مطلب بحث داریم. نخست اینکه چرا اصلاً باید گزارشگر ویژه برای کشور ما تعیین شود؟ ۱۹۳ کشور در سازمان ملل عضو هستند، اما فقط برای ایران گزارشگر ویژه تعیین می‌کنند و خود این امر به این معناست که از ابتدا دارند جهت‌دار عمل می‌کنند.

وی گفت: در اینجا سؤالاتی مطرح می‌شود از جمله اینکه مبانی که احمد شهید در گزارشش آورده چه چیزهایی است؟ اصلاً آیا ایشان فقط راجع به حقوق بشر گزارش داده است؟

مطلب دوم این است که منابع حقوق بشری ایشان چیست؟ من انتقادی به خودمان دارم و آن این است که وقتی اجازه نداده‌ایم احمد شهید به داخل کشور بیاید، فضا را باز می‌کنیم تا هر چه دلش خواست بگوید.

این وکیل دادگستری تصریح کرد: وقتی که مسأله آغشته به اغراض سیاسی می‌شود اوضاع کاملاً فرق می‌کند و در گزارش احمد شهید دیدیم که ایشان علاوه بر حقوق بشر به همه چیز از جمله انرژی اتمی اشاره کرد، در حالی که ما راجع به انرژی هسته‌ای داریم در جای دیگری گفت‌وگو می‌کنیم.

وی گفت: تهیه چنین گزارش ناشی از عدول احمد شهید از وظایف خود است.

احمدی اظهار کرد: گزارشگر یک داور است و از همان ابتدا نباید سمت و سو داشته باشد و اگر قرار است راجع به حقوق بشر گزارشگری کند فقط باید به این مسأله بپردازد.

وی با بیان اینکه برخی از ایرادات احمد شهید به قوانین داخلی ما باز می‌گردد، گفت: در این گزارش به قصاص ایراد می‌گیرند در حالی که قصاص جزو قوانین داخلی ماست. شلاق را شکنجه می‌دانند ولی شلاق یک مجازات حدی است.

احمدی گفت: قوانین داخلی کشورها باید محترم شمرده شوند و قاضی هم در کشور ما طبق قانون حکم می‌دهد نه مطابق میل احمد شهید یا سازمان ملل.

مصطفی تاج‌زاده آزاد نشده است

برخلاف ادعای برخی رسانه‌ها و خانواده مصطفی تاج‌زاده مبنی بر اینکه این فرد قرار است بزودی آزاد شود، اطلاعات به دست آمده حکایت از آن دارد این فرد آزاد نشده است و دوران محکومیت وی سال ۹۵ به پایان می‌رسد.

به گزارش فارس، بررسی‌ها نشان می‌دهد مصطفی تاج‌زاده از محکومان فتنه ۸۸ هنوز در زندان به سر می‌برد و اخبار منتشر شده مبنی بر آزادی وی صحت ندارد.

براساس بررسی‌های انجام شده مشخص شد تاج‌زاده از سوی شعبه ۱۵ دادگاه انقلاب به ٦ سال حبس تعزیری محکوم شده است.

۱۷۷٤- اداره ثبت اسناد و املاک شهرستان نهاوند

هیأت موضوع قانون تعیین تکلیف وضعیت ثبتی اراضی و ساختمان‌های فاقد سند رسمی
آگهی موضوع ماده ۳ قانون و ماده ۱۳ آیین‌نامه قانون تعیین تکلیف وضعیت ثبتی و اراضی و ساختمان‌های فاقد سند رسمی
برابر رأی شماره ۱۳۹۳۶۰۳۲۶۰۰۵۰۰۱۵۶۰ مورخه ۹۳/۰۴/۰۳ هیأت اول/ دوم موضوع قانون تعیین تکلیف وضعیت ثبتی اراضی و ساختمان‌های فاقد سند رسمی مستقر در واحد ثبتی نهاوند تصرفات مالکانه بلامعارض متقاضی خانم ماه‌پری سلگی فرزند حیدر به شماره شناسنامه ۲ به شماره ملی ۳۹۶۲۴۰۷۸۹۸ صادره از نهاوند در ششدانگ یک باب ساختمان به مساحت ۷۳/۸۰ مترمربع پلاک - فرعی از یک اصلی بخش ۲ نهاوند واقع در نهاوند، گلزرد خریداری از مالک رسمی آقای نقی زمانیان محرز گردیده است. لذا به منظور اطلاع عموم مراتب در دو نوبت به فاصله ۱۵ روز آگهی می‌شود، در صورتی که اشخاص نسبت به صدور سند مالکیت متقاضی اعتراضی داشته باشند می‌توانند از تاریخ انتشار اولین آگهی به مدت دو ماه اعتراض خود را به این اداره تسلیم و پس از اخذ رسید، ظرف مدت یک ماه از تاریخ تسلیم اعتراض، دادخواست خود را به مراجع قضایی تقدیم نمایند. بدیهی است در صورت انقضای مدت مذکور و عدم وصول اعتراض طبق مقررات سند مالکیت صادر خواهد شد.
تاریخ انتشار نوبت اول: ۹۳/۰۸/۰۵
تاریخ انتشار نوبت دوم: ۹۳/۰۸/۲۰
فاطمه شهبازی– رئیس اداره ثبت اسناد و املاک نهاوند

۱۷۷۳- اداره ثبت اسناد و املاک شهرستان نهاوند

هیأت موضوع قانون تعیین تکلیف وضعیت ثبتی اراضی و ساختمان‌های فاقد سند رسمی
آگهی موضوع ماده ۳ قانون و ماده ۱۳ آیین‌نامه قانون تعیین تکلیف وضعیت ثبتی و اراضی و ساختمان‌های فاقد سند رسمی
برابر رأی شماره ۱۳۹۳۶۰۳۲۶۰۰۵۰۰۲۶۹۵ مورخه ۹۳/۰۶/۱۱ هیأت اول/ دوم موضوع قانون تعیین تکلیف وضعیت ثبتی اراضی و ساختمان‌های فاقد سند رسمی مستقر در واحد ثبتی نهاوند تصرفات مالکانه بلامعارض متقاضی خانم فرزانه نادری فرزند اسدمراد به شماره شناسنامه ۳۸۱ به شماره ملی ۳۹۶۲۵۵۶۰۶۰ صادره از نهاوند در ششدانگ یک باب ساختمان به مساحت ۱۶۳/۳۶ مترمربع پلاک ۲۱۳ فرعی از ۳۸۷۱ اصلی بخش یک نهاوند واقع در نهاوند، ۲۰ متری شاطرآباد، آخر آسفالت، سمت چپ خریداری از مالک رسمی آقای عزیزا... بیجنوند محرز گردیده است. لذا به منظور اطلاع عموم مراتب در دو نوبت به فاصله ۱۵ روز آگهی می‌شود، در صورتی که اشخاص نسبت به صدور سند مالکیت متقاضی اعتراضی داشته باشند می‌توانند از تاریخ انتشار اولین آگهی به مدت دو ماه اعتراض خود را به این اداره تسلیم و پس از اخذ رسید، ظرف مدت یک ماه از تاریخ تسلیم اعتراض، دادخواست خود را به مراجع قضایی تقدیم نمایند. بدیهی است در صورت انقضای مدت مذکور و عدم وصول اعتراض طبق مقررات سند مالکیت صادر خواهد شد.
تاریخ انتشار نوبت اول: ۹۳/۰۸/۰۵ تاریخ انتشار نوبت دوم: ۹۳/۰۸/۲۰
فاطمه شهبازی– رئیس اداره ثبت اسناد و املاک نهاوند

۱۷۷۲- اداره ثبت اسناد و املاک شهرستان نهاوند

هیأت موضوع قانون تعیین تکلیف وضعیت ثبتی اراضی و ساختمان‌های فاقد سند رسمی
آگهی موضوع ماده ۳ قانون و ماده ۱۳ آیین‌نامه قانون تعیین تکلیف وضعیت ثبتی و اراضی و ساختمان‌های فاقد سند رسمی
برابر رأی شماره ۱۳۹۳۶۰۳۲۶۰۰۵۰۰۲۷۰۴ مورخه ۹۳/۰۶/۱۲ هیأت اول/ دوم موضوع قانون تعیین تکلیف وضعیت ثبتی اراضی و ساختمان‌های فاقد سند رسمی مستقر در واحد ثبتی نهاوند تصرفات مالکانه و بلامعارض متقاضی آقای وحید زنگنه فرزند مجتبی به شماره شناسنامه ۶ به شماره ملی ۳۹۶۲۰۸۶۰۰۵ صادره از نهاوند در ششدانگ یک باب ساختمان تجاری به مساحت ۷۷/۷۹ مترمربع پلاک ۱۵۷۴ فرعی از ۳۸۷۱ اصلی بخش یک نهاوند واقع در نهاوند، میدان علیمرادیان، روبه‌روی ماشین‌شویی قدس، کوچه شهید مولوی خریداری از مالک رسمی آقای هوشنگ جهانیان محرز گردیده است. لذا به منظور اطلاع عموم مراتب در دو نوبت به فاصله ۱۵ روز آگهی می‌شود، در صورتی که اشخاص نسبت به صدور سند مالکیت متقاضی اعتراضی داشته باشند می‌توانند از تاریخ انتشار اولین آگهی به مدت دو ماه اعتراض خود را به این اداره تسلیم و پس از اخذ رسید، ظرف مدت یک ماه از تاریخ تسلیم اعتراض، دادخواست خود را به مراجع قضایی تقدیم نمایند. بدیهی است در صورت انقضای مدت مذکور و عدم وصول اعتراض طبق مقررات سند مالکیت صادر خواهد شد.
تاریخ انتشار نوبت اول: ۹۳/۰۸/۰۵ تاریخ انتشار نوبت دوم: ۹۳/۰۸/۲۰
فاطمه شهبازی– رئیس اداره ثبت اسناد و املاک نهاوند

۱۷۷۱- اداره ثبت اسناد و املاک شهرستان نهاوند

هیأت موضوع قانون تعیین تکلیف وضعیت ثبتی اراضی و ساختمان‌های فاقد سند رسمی
آگهی موضوع ماده ۳ قانون و ماده ۱۳ آیین‌نامه قانون تعیین تکلیف وضعیت ثبتی و اراضی و ساختمان‌های فاقد سند رسمی
برابر رأی شماره ۱۳۹۳۶۰۳۲۶۰۰۵۰۰۲۹۰۶ مورخه ۹۳/۰۷/۱۵ هیأت اول/ دوم موضوع قانون تعیین تکلیف وضعیت ثبتی اراضی و ساختمان‌های فاقد سند رسمی مستقر در واحد ثبتی نهاوند تصرفات مالکانه بلامعارض متقاضی آقای شیرمحمد امیری فرزند احمد به شماره شناسنامه ۵۰ به شماره ملی ۳۹۶۱۲۳۶۱۴۳ صادره از نهاوند در ششدانگ یک قطعه زمین محصور با ساختمان احداثی در آن به مساحت ۲۱۸/۳۵ مترمربع پلاک ۲۳۲/۱۵۷۴ فرعی از ۳۸۷۱ اصلی بخش یک نهاوند واقع در نهاوند، شاطرآباد، کمربندی بروجرد، بعد از میدان علمرادیان خریداری از مالک رسمی آقای محمدرضا فریادرس محرز گردیده است. لذا به منظور اطلاع عموم مراتب در دو نوبت به فاصله ۱۵ روز آگهی می‌شود، در صورتی که اشخاص نسبت به صدور سند مالکیت متقاضی اعتراضی داشته باشند می‌توانند از تاریخ انتشار اولین آگهی به مدت دو ماه اعتراض خود را به این اداره تسلیم و پس از اخذ رسید، ظرف مدت یک ماه از تاریخ تسلیم اعتراض، دادخواست خود را به مراجع قضایی تقدیم نمایند. بدیهی است در صورت انقضای مدت مذکور و عدم وصول اعتراض طبق مقررات سند مالکیت صادر خواهد شد.
تاریخ انتشار نوبت اول: ۹۳/۰۸/۰۵ تاریخ انتشار نوبت دوم: ۹۳/۰۸/۲۰
فاطمه شهبازی– رئیس اداره ثبت اسناد و املاک نهاوند

۱۷۷۰- اداره ثبت اسناد و املاک شهرستان نهاوند

هیأت موضوع قانون تعیین تکلیف وضعیت ثبتی اراضی و ساختمان‌های فاقد سند رسمی
آگهی موضوع ماده ۳ قانون و ماده ۱۳ آیین‌نامه قانون تعیین تکلیف وضعیت ثبتی و اراضی و ساختمان‌های فاقد سند رسمی
برابر رأی شماره ۱۳۹۳۶۰۳۲۶۰۰۵۰۰۲۳۷۱ مورخه ۹۳/۰۵/۱۸ هیأت اول/ دوم موضوع قانون تعیین تکلیف وضعیت ثبتی اراضی و ساختمان‌های فاقد سند رسمی مستقر در واحد ثبتی نهاوند تصرفات مالکانه بلامعارض متقاضی آقای عباسعلی خزائی فرزند صفر به شماره شناسنامه ۶۰ به شماره ملی ۳۹۶۰۴۸۵۲۴۷ صادره از نهاوند در ششدانگ یک باب مغازه به مساحت ۳۱/۸۰ مترمربع پلاک - فرعی از ۲۰ اصلی بخش ۴ نهاوند واقع در نهاوند، فیروزان، بلوار انقلاب خریداری از مالک رسمی آقای خدامراد و بابامراد خزائی محرز گردیده است. لذا به منظور اطلاع عموم مراتب در دو نوبت به فاصله ۱۵ روز آگهی می‌شود، در صورتی که اشخاص نسبت به صدور سند مالکیت متقاضی اعتراضی داشته باشند می‌توانند از تاریخ انتشار اولین آگهی به مدت دو ماه اعتراض خود را به این اداره تسلیم و پس از اخذ رسید، ظرف مدت یک ماه از تاریخ تسلیم اعتراض، دادخواست خود را به مراجع قضایی تقدیم نمایند. بدیهی است در صورت انقضای مدت مذکور و عدم وصول اعتراض طبق مقررات سند مالکیت صادر خواهد شد.
تاریخ انتشار نوبت اول: ۹۳/۰۸/۰۵ تاریخ انتشار نوبت دوم: ۹۳/۰۸/۲۰
فاطمه شهبازی– رئیس اداره ثبت اسناد و املاک نهاوند

۱۷۶۹- اداره ثبت اسناد و املاک شهرستان نهاوند

هیأت موضوع قانون تعیین تکلیف وضعیت ثبتی اراضی و ساختمان‌های فاقد سند رسمی
آگهی موضوع ماده ۳ قانون و ماده ۱۳ آیین‌نامه قانون تعیین تکلیف وضعیت ثبتی و اراضی و ساختمان‌های فاقد سند رسمی
برابر رأی شماره ۱۳۹۳۶۰۳۲۶۰۰۵۰۰۲۳۸۵ مورخه ۹۳/۰۵/۱۹ هیأت اول/ دوم موضوع قانون تعیین تکلیف وضعیت ثبتی اراضی و ساختمان‌های فاقد سند رسمی مستقر در واحد ثبتی نهاوند تصرفات مالکانه بلامعارض متقاضی آقای محمدعلی لولوهری فرزند علی‌کرم به شماره شناسنامه ۲۰۷ به شماره ملی ۳۹۶۱۶۶۱۸۱۲ صادره از نهاوند در ششدانگ یک باب ساختمان به مساحت ۹۰/۸۴ مترمربع پلاک ۳۱ فرعی از ۳۴۳۵ اصلی بخش یک نهاوند واقع در نهاوند، میدان ژاندارمری، کوی سلمان فارسی خریداری از مالک رسمی آقای علیرضا فانی محرز گردیده است. لذا به منظور اطلاع عموم مراتب در دو نوبت به فاصله ۱۵ روز آگهی می‌شود، در صورتی که اشخاص نسبت به صدور سند مالکیت متقاضی اعتراضی داشته باشند می‌توانند از تاریخ انتشار اولین آگهی به مدت دو ماه اعتراض خود را به این اداره تسلیم و پس از اخذ رسید، ظرف مدت یک ماه از تاریخ تسلیم اعتراض، دادخواست خود را به مراجع قضایی تقدیم نمایند. بدیهی است در صورت انقضای مدت مذکور و عدم وصول اعتراض طبق مقررات سند مالکیت صادر خواهد شد.
تاریخ انتشار نوبت اول: ۹۳/۰۸/۰۵ تاریخ انتشار نوبت دوم: ۹۳/۰۸/۲۰
فاطمه شهبازی– رئیس اداره ثبت اسناد و املاک نهاوند

۱۷۶۸- اداره ثبت اسناد و املاک شهرستان نهاوند

هیأت موضوع قانون تعیین تکلیف وضعیت ثبتی اراضی و ساختمان‌های فاقد سند رسمی
آگهی موضوع ماده ۳ قانون و ماده ۱۳ آیین‌نامه قانون تعیین تکلیف وضعیت ثبتی و اراضی و ساختمان‌های فاقد سند رسمی
برابر رأی شماره ۱۳۹۳۶۰۳۲۶۰۰۵۰۰۲۳۹۶ مورخه ۹۳/۰۵/۲۰ هیأت اول/ دوم موضوع قانون تعیین تکلیف وضعیت ثبتی اراضی و ساختمان‌های فاقد سند رسمی مستقر در واحد ثبتی نهاوند تصرفات مالکانه بلامعارض متقاضی خانم فریبا شیخی فرزند درویش به شماره شناسنامه ۲۱۹۱۱ به شماره ملی ۳۹۶۰۲۱۹۳۰۱ صادره از نهاوند در ششدانگ یک باب ساختمان به مساحت ۹۳/۶۲ مترمربع پلاک - فرعی از ۱۶ اصلی بخش ۴ نهاوند واقع در نهاوند، فیروزان خریداری از مالک رسمی آقای علی‌اکبر خزائی محرز گردیده است. لذا به منظور اطلاع عموم مراتب در دو نوبت به فاصله ۱۵ روز آگهی می‌شود، در صورتی که اشخاص نسبت به صدور سند مالکیت متقاضی اعتراضی داشته باشند می‌توانند از تاریخ انتشار اولین آگهی به مدت دو ماه اعتراض خود را به این اداره تسلیم و پس از اخذ رسید، ظرف مدت یک ماه از تاریخ تسلیم اعتراض، دادخواست خود را به مراجع قضایی تقدیم نمایند. بدیهی است در صورت انقضای مدت مذکور و عدم وصول اعتراض طبق مقررات سند مالکیت صادر خواهد شد.
تاریخ انتشار نوبت اول: ۹۳/۰۸/۰۵ تاریخ انتشار نوبت دوم: ۹۳/۰۸/۲۰
فاطمه شهبازی– رئیس اداره ثبت اسناد و املاک نهاوند

۱۷۶۷- اداره ثبت اسناد و املاک شهرستان نهاوند

هیأت موضوع قانون تعیین تکلیف وضعیت ثبتی اراضی و ساختمان‌های فاقد سند رسمی
آگهی موضوع ماده ۳ قانون و ماده ۱۳ آیین‌نامه قانون تعیین تکلیف وضعیت ثبتی و اراضی و ساختمان‌های فاقد سند رسمی
برابر رأی شماره ۱۳۹۳۶۰۳۲۶۰۰۵۰۰۲۷۰۳ مورخه ۹۳/۰۶/۱۲ هیأت اول/ دوم موضوع قانون تعیین تکلیف وضعیت ثبتی اراضی و ساختمان‌های فاقد سند رسمی مستقر در واحد ثبتی نهاوند تصرفات مالکانه بلامعارض متقاضی خانم شهناز خزائی فرزند صفرعلی به شماره شناسنامه ۳۳۱ به شماره ملی ۳۹۶۱۷۸۳۸۴۵ صادره از نهاوند در ششدانگ یک باب ساختمان به مساحت ۱۹۴/۳۴ مترمربع پلاک - فرعی از ۸۵۳ اصلی بخش یک نهاوند واقع در نهاوند، میدان قیصریه، کوچه روبه‌روی مسجد امام حسن(ع) خریداری از مالک رسمی آقای علی‌اکبر سیف محرز گردیده است. لذا به منظور اطلاع عموم مراتب در دو نوبت به فاصله ۱۵ روز آگهی می‌شود، در صورتی که اشخاص نسبت به صدور سند مالکیت متقاضی اعتراضی داشته باشند می‌توانند از تاریخ انتشار اولین آگهی به مدت دو ماه اعتراض خود را به این اداره تسلیم و پس از اخذ رسید، ظرف مدت یک ماه از تاریخ تسلیم اعتراض، دادخواست خود را به مراجع قضایی تقدیم نمایند. بدیهی است در صورت انقضای مدت مذکور و عدم وصول اعتراض طبق مقررات سند مالکیت صادر خواهد شد.
تاریخ انتشار نوبت اول: ۹۳/۰۸/۰۵ تاریخ انتشار نوبت دوم: ۹۳/۰۸/۲۰
فاطمه شهبازی– رئیس اداره ثبت اسناد و املاک نهاوند

۱۷۶۶- اداره ثبت اسناد و املاک شهرستان نهاوند

هیأت موضوع قانون تعیین تکلیف وضعیت ثبتی اراضی و ساختمان‌های فاقد سند رسمی
آگهی موضوع ماده ۳ قانون و ماده ۱۳ آیین‌نامه قانون تعیین تکلیف وضعیت ثبتی و اراضی و ساختمان‌های فاقد سند رسمی
برابر رأی شماره ۱۳۹۳۶۰۳۲۶۰۰۵۰۰۲۷۱۱ مورخه ۹۳/۰۶/۱۲ هیأت اول/ دوم موضوع قانون تعیین تکلیف وضعیت ثبتی اراضی و ساختمان‌های فاقد سند رسمی مستقر در واحد ثبتی نهاوند تصرفات مالکانه بلامعارض متقاضی آقای گلمراد سلگی فرزند نورمراد به شماره شناسنامه ۵ به شماره ملی ۳۹۶۱۹۳۹۰۸۱ صادره از نهاوند در ششدانگ یک باب ساختمان به مساحت ۱۱۰/۵۶ مترمربع پلاک - فرعی از ۱۶ اصلی بخش ۴ نهاوند واقع در نهاوند، فیروزان، خیابان بهارستان یک خریداری از مالک رسمی آقای کج‌کلاه سلگی محرز گردیده است. لذا به منظور اطلاع عموم مراتب در دو نوبت به فاصله ۱۵ روز آگهی می‌شود، در صورتی که اشخاص نسبت به صدور سند مالکیت متقاضی اعتراضی داشته باشند می‌توانند از تاریخ انتشار اولین آگهی به مدت دو ماه اعتراض خود را به این اداره تسلیم و پس از اخذ رسید، ظرف مدت یک ماه از تاریخ تسلیم اعتراض، دادخواست خود را به مراجع قضایی تقدیم نمایند. بدیهی است در صورت انقضای مدت مذکور و عدم وصول اعتراض طبق مقررات سند مالکیت صادر خواهد شد.
تاریخ انتشار نوبت اول: ۹۳/۰۸/۰۵ تاریخ انتشار نوبت دوم: ۹۳/۰۸/۲۰
فاطمه شهبازی– رئی

پیام تاریخ، تمدن و فرهنگ مادستان
The Message Of Madestan's History & Civilization & Culture
روزنامه همدان پیام
۵
سه‌شنبه ● ۲۰ آبان‌ماه ۱۳۹۳ ● شماره ۲۲۱۱
مادستان
madestan@hamedanpayam.com

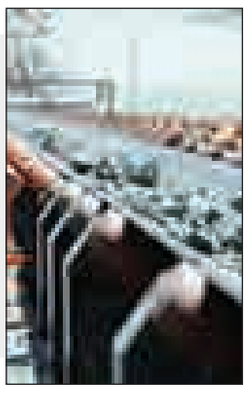

کنستانتره اسدآباد آماده بهره‌برداری است

عملیات احداث کارخانه کنستانتره سنگ آهن اسدآباد در حال اتمام است.

فرماندار اسدآباد گفت: قرار است این واحد صنعتی با حضور معاون رئیس جمهوری و وزیر صنایع و معادن کشور بهره برداری شود.

مسعود بکایی در گفت‌وگو با ایرنا افزود: کارخانه کنستانتره سنگ آهن توسط شرکت صبانور احداث شده و پس از گذراندن مرحله تست‌زنی هم اکنون به صورت آزمایشی فعالیت خود را آغاز کرده است. برای احداث این کارخانه ۲۰۰ میلیارد ریال هزینه شده است و برای حصارکشی محوطه ۶۰ میلیارد ریال دیگر نیاز دارد.

در تویسرکان اجرا می‌شود

مانور بزرگ «یک روز بدون حادثه»

۲۰ آبان ماه امسال مانور بزرگ یک روز بدون حادثه در تویسرکان همزمان با دهه ایمنی راه‌ها اجرا خواهد شد. رئیس راه‌وشهرسازی شهرستان تویسرکان در جمع خبرنگاران با اشاره با اینکه از ۱۴تا۲۵ آبان ماه به عنوان دهه ایمنی راه‌ها نام‌گذاری شده است، اظهار کرد: در این دهه ۲ کیلومتر از مسیر تویسرکان- کنگاور آسفالت می‌شود. به گزارش تسنیم، ابراهیم نانکلی همچنین با اشاره به قرارداد ۱۰کیلومتر از مسیر جاده کنگاور- تویسرکان برای چهاربانده شدن گفت: ۲کیلومتر از این مسیر در این دهه آسفالت و زیر بار ترافیکی می‌رود.

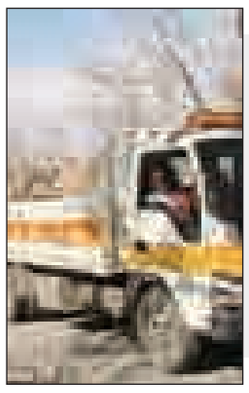

پروژه‌هایی در خواب پیشرفت نهاوند

معصومه کمالوند

اواخر دهه ۸۰ در نهاوند پروژه‌ها و طرح‌های بزرگی برای توسعه این شهرستان تعریف شد که بهره‌برداری یا افتتاح اکثریت آنها نیز در همان سال‌ها و یا اوایل ۹۰ تا ۹۲ اعلام می‌شد.

چنانچه این برنامه‌ها آنطوری که وعده شد، اجرا می‌شد یقیناً شرایطی که در حال حاضر دامنگیر این پروژه‌ها شده است در خوشبینانه‌ترین حالت، نبود و یا با حداقل مشکلات و وضعیت فعلی سر می‌کرد و از طرفی هم اوضاع اشتغال در شهرستانی با این همه پتانسیل که می‌شود با بهترین راهکارهای اساسی آن را به بالفعل درآورد را تسکین می‌داد.

پروژه‌هایی که اگر روند رو به رشد خود را در همان شرایطی که نه خبری از تحریم بود و نه تورم، پیش می‌برد حالا یقیناً نهاوند روزهای خوش توسعه را تجربه می‌کرد؛ پروژه‌هایی مثل سدگرین، بیمارستان ۱۶۰ تختوابی، راه‌آهن نهاوند پروژه‌ها وطرح‌های سالن‌های ورزشی، جی‌تی‌ال، کارخانه مالت به همراه بسیاری طرح‌های توسعه‌ای دیگر.

به جرأت می‌شود گفت پروژه‌هایی که در دولت قبل با آن وضعیت اعتباری و البته گاهی هم مصوبه بودن آن‌ها در سفرهای مهمی مثل مقام معظم رهبری یا سفرهای استانی دولت و در نهایت هم قرار گرفتن در لیست مهرماندگاری که قرار بود تا پایان دولت به اتمام برسد و نرسید، نتوانست اهرم حرکتی برای آن‌ها شود. حالا دیگر برای نهاوندی که سال‌هاست برای یک قدم به جلو رفتن، سخت نیم‌خیز بر داشته، حسابی ماندگار شده است.

از اویل روی کار آمدن دولت تدبیروامید راهکارهایی مبنی بر ادامه این پروژه‌ها و خروج از رکود برای آنها عنوان شد و برخی طرح‌ها هم قرار شد با حضور مسئولان رده بالای کشوری افتتاح شود. مثل همین کارخانه تولید مالت که وعده افتتاح آن را دهه فجر ۹۳ اعلام کرده‌اند؛ اما بحث اعتبارات و اختصاص آن به پروژه‌های بالای ۸۰ درصد، مصوبه‌ای بود که تا حدودی دست پیشرفت را از روی برخی پروژه‌های بزرگ اما باپیشرفتی اندک کوتاه کرد.

تا آنجایی که تنها راه چاره، بخش خصوصی بود که دولت با هدف کوچک‌سازی خود، آن را مطرح کرد تا شاید از این راه پروژه‌ها جانی بگیرند و در اتلاف وقت بی‌اعتباری جا خوش نکنند زیرا با گذشت زمان تنها بار هزینه‌ها افزایش خواهد یافت و کارهای انجام شده هم با فرسوگی هدر خواهد رفت و... .

سد گرین و پیشنهادی که خصوصی ماند

از جمله این پروژه‌ها سد گرین بود که در آخرین اخبار قرار شد ادامه کار به بخش خصوصی سپرده شود و سرمایه‌گذار هم آمد؛ اما در این میان باز هم موانعی مثل ضمانت‌نامه‌ای برای دریافت تسهیلات از جانب بانک مطرح شد. همین فاصله بود که فرماندار از شرایط این پروژه و بی‌توجهی به آن در واگذاری بخش خصوصی و موانع موجود در استان ابراز گلایه‌مندی کرد و پس از آن هم استاندار در شورای اداری استان از آن، با عنوان خط قرمز نام برد و همین تأکیدها را برای تعیین وضعیت این پروژه بیشتر کرد؛ اما در حال حاضر مسئولان تنها از پیشرفت ۸ و گاهی هم ۱۰ درصدی این پروژه می‌گویند که البته اعلام نارضایتی هم می‌کنند.

قطاری که قرار آمدنش سال ۹۰ بود

کلنگ راه‌آهن نهاوند در زمان دولت نهم یعنی چیزی حدود ۵ سال پیش با حضور وزیر راه‌وترابری بر زمین وعده‌ها خورد تا به گفته بهبهانی تا پایان سال ۹۰ به پایان برسد. البته اگر کار همان زمان خوب پیش می‌رفت، با وضعیت مالی که کشور داشت و دستی که در اختصاص پروژه‌ها باز بود، می‌شد تا همان ۹۰ تا ۹۱ به اتمام برسد که حالا موضوع تحریم مانع تأمین ریل مورد نیاز نشود.

قطاری که آمدنش به ۹۲ موکول شد

عملیات اجرایی راه‌آهن غرب کشور در نخستین سال دهه ۸۰ آغاز و وعده‌های فراوانی برای ساخت آن داده شد؛ اما در ۱۰ سال ابتدایی به دلیل آنچه که کمبود بودجه اعلام شده، پیشرفت فیزیکی این پروژه ناامیدکننده بود.

کار اجرای راه‌آهن غرب کشور در محدوده شهرستان نهاوند هفتم اردیبهشت‌ماه سال ۸۹ با حضور وزیر راه‌وترابری وقت آغاز شد ؛اما با گذشت ۵ سال تنها ۷۰ درصد پیشرفت فیزیکی داشته است.

راه‌آهن نهاوند از پروژه‌های ملی و مهر ماندگار دولت قبل است با اعتبار بیش از ۲۵ میلیارد تومان قرار بود مطابق برنامه، عملیات زیرسازی آن تا پایان تابستان سال ۹۲ به پایان برسد.

آشنایی نهاوند با سوردلوفسک

نیمه دی‌ماه سال ۹۲ استاندار همدان با سفر به نهاوند و نشست شورای اداری به مسئولان این شهرستان، خبر داده شد که منتظر ریل هستیم و اینکه پیش از تحریم ریل‌ها را از چین وارد می‌کردیم که حالا به مشکل بر خورد کرده‌ایم.

البته قرابتی که این ریل با کشور وسیع روسیه پیدا کرده و نماینده‌اش سفیر تام‌الاختیار و فوق‌العاده ایران در این کشور شده است؛ باز هم بارقه‌ای از امید را بیدار کرد زیرا عنوان شده این ریل‌ها از روسیه هم قابل خرید است.

اما سفر دو طرفه‌ای که چندی پیش انجام شد و هیأتی از روسیه به نهاوند آمد و سوردلوفسکی‌ها که در ساخت قطعات ریل سرآمد بودند با پتانسیل‌ها و ظرفیت‌های این شهرستان از نزدیک آشنا شدند و ۵ ماه بعد نیز همین سفر را هیأت همدانی به همراه فرماندار نهاوند به روسیه انجام دادند تا جدیت در پیگیری مصوبات و نیازهای دو استان و مناسبات آنها با هم بیشتر به چشم آید و حالا باید منتظر ماند که نتایج این سفر راهی را برای آمدن ریل به نهاوند آن هم از استان سوردلوفسک -که مسئولان ارشد آن عملاً اعلام آمادگی داشته‌اند، باز خواهد کرد.

نارضایتی از روند اجرایی راه‌آهن غرب کشور

حالا هم نعمتی نماینده معین نهاوند از روند اجرایی این پروژه اعلام نارضایتی کرده است و گفته پروژه احداث راه‌آهن ملایر- نهاوند در حال حاضر به دلیل کمبود اعتبار و کمبود ریل متوقف شده که مورد قبول و رضایت مردم شهرستان نهاوند نیست و وزیر راه‌وشهرسازی باید با حمایت جدی و دستور ویژه نسبت به احداث و راه‌اندازی سریع‌تر راه‌آهن ملایر- نهاوند اقدام کند تا روند بهره‌برداری از این پروژه بیشتر دچار فرسودگی زمان نشود.

توقف عمرانی که ورزش را هم به رکود بُرد

تأخیر در ساخت‌وسازهای عمرانی تنها به این ختم نمی‌شود که ساختمانی ساخته شود و دیگر هیچ... .

در سفر دولت نهم به نهاوند بود که برخی پروژه‌های ورزشی مصوب شد. همان سال‌ها توجه به ورزش نهاوند بیشتر شد؛ اما اگر همه آن‌ها در قالب پروژه و مصوبه‌های نیمه‌کاره باقی نمی‌ماند؛ مثل کلنگی که از هتل ورزش در مجموعه ورزش علیمرادیان به زمین خورد و در شرایطی که سرمایه‌گذار بخش خصوصی که نیمی از شهر را آبادانی داده بود پای کار آمد.

اما در این میان وعده‌های امروز و فردا کردن مسئولان وقت، پروژه را در حد همان نقطه کلنگ خورده باقی گذاشت.

از مجموع هشت مجموعه ورزشی بانوان در استان همدان که از جمله مصوبات دولت قبل در استان بود، یک مجموعه سهم نهاوند شد که از سال ۸۶ عملیات اجرایی آن آغاز و طبق برنامه زمان‌بندی شده قرار بود تا پایان سال ۹۰ به بهره‌برداری برسد و حالا ساختمان نیمه‌کاره‌ای از آن مصوبه پر امید، باقی مانده است.هر سال در دهه فجر یا هفته دولت، در مجموع افتتاحیه‌هایی که در شهرستان انجام می‌شد، حداقل یک یا چند پروژه ورزشی هم بود؛ اما مدتی است که نبود اعتبار و بودجه به گمانی، قدرت این بخش را هم تضعیف کرده است و حالا فقط یک رقم چند میلیاردی می‌تواند راهکار ادامه آن باشد. البته باز هم تنها این بخش خصوصی است که می‌تواند باری از دوش این شهر بردارد.

۴ بانده‌هایی که همچنان به حادثه ختم می‌شوند

بحث راه‌های شهرستان هم برای خودش داستانی از مصوبه ۴ بانده شدن نهاوند- آورزمان دارد که پیشنهاد آن به زمان نمایندگی سنایی در مجلس هشتم بر می‌گردد تا چهار بانده شدن مسیر بروجرد نهاوند و البته گردنه برزول که دو فصل کاری گذشت؛ اما در حد زیرسازی باقی ماند و زیرگذر کفراج که چندین نشست شورای ترافیک را در داشتن مصوبه به نام خود رکورد زد.

حالا هم نصب نیوجرسی از مسیر ورودی نهاوند تا دوراهی دهفول که حادثه‌های خسارت‌آور و مرگبار بسیاری را در دو ماه اخیر داشته، هر بار که تصادفی در این مسیر رخ می‌دهد، نصب نیوجرسی آغاز و پس از چندی باز راکد می‌شود تا حادثه‌ها تلنگری برای ادامه کار شوند.

راه‌هایی که به توسعه نرسید

در شرایط کنونی نهاوند با همه آرزوها و دیرینگی و البته پتانسیل‌ها و ظرفیت‌هایش که تنها در سخنرانی‌ها و مراسم‌ها و وعده‌ها می‌گنجد و تا عمل، فاصله‌های بسیاری دارد؛ به توسعه‌ای که از شایستگی برای داشتنش می‌گوییم، فرسخ‌ها فاصله دارد.

شهرستانی که با رفتن نیروی پرنفوذ خود در مجلس دست تنها ماند و البته حمایت‌هایی که استاندار اعلام کرده است را هم نمی‌شود نادیده گرفت؛ اما تا زمانی که سایر عوامل پای کار نباشند، کاری از پیش نخواهد رفت و نمی‌شود تنها به گلایه‌ها و وعده‌ها دلخوش کرد. گاهی اگر مسئولی انتقادی می‌کند خودش باید شخص اول و پای کار ثابت باشد نه از دور گاهی گریزی و... .

فرماندار تویسرکان

تعاونی‌های تویسرکان حمایت می‌شوند

تعاونی‌های دارای توجیه اقتصادی در تویسرکان حمایت می‌شوند.

فرماندار تویسرکان با تأکید بر اینکه روحیه کار در بانوان باید بالا برود، گفت: در روستاها، بانوان تعاونی‌های تولیدی تشکیل دهند و هر تعاونی که توجیه اقتصادی داشته باشد، حمایت و به آن تسهیلات تخصیص می‌یابد.

به گزارش تسنیم، سید مهرداد موسوی در کارگروه امور بانوان و خانواده شهرستان با اشاره به مشکلات بانوان در روستاها، اظهار کرد: هرچه مشکلات زنان در جامعه کمتر باشد جامعه از نظر فردی و اجتماعی وضعیت بهتری دارد. وی یکی از شاخص‌های توسعه در هر کشور را کم بودن مشکلات زنان آن کشور عنوان کرد و افزود: باید در رفع مشکلات بانوان چه در شهر و چه در روستا تلاش شود. فرماندار تویسرکان حفظ کرامت و شخصیت زن را مهم خواند و گفت: باید در ارتقای اعتماد به نفس در بانوان تلاش کرد و آموزش در عرصه‌های مختلف، بهداشت و اشتغال زنان در جامعه توجه، ملاک و معیار قرار داد.

فرماندار تویسرکان با تأکید بر اینکه تجرد در بین بانوان روستایی یک مشکل بسیار جدی است، گفت: در برخی مناطق به دلیل مهاجرت آقایان به شهرهای دیگر برای کار متأسفانه اغلب بانوان آن روستا مجرد مانده‌اند.

نماینده کمیته جست‌وجوی مفقودین غرب کشور

اسدآباد، ۲۰ شهید جاویدالاثر دارد

در استان همدان ۴۵۰ شهید جاویدالاثر وجود دارد که از این تعداد، ۲۰ شهید جاویدالاثر مربوط به شهرستان اسدآباد است.

نماینده کمیته جست‌وجوی مفقودین غرب کشور در گفت‌وگو با فارس در خصوص خبری مبنی بر شناسایی یکی از شهدای جاویدالاثر اسدآبادی در قله شنام، اظهار کرد: هنوز به طور قطع، شناسایی این شهید انجام نشده است.

محمدجواد زمردیان با بیان اینکه چندین پیکر مطهر شهید، در مناطقی که رزمندگان همدانی حضور داشتند را پیدا کرده‌ایم، افزود: در صورتی که مدارکی در کنار این پیکرها نباشد، برای شناسایی آنها از همرزمان شهدا و یا انجام آزمایش DNA استفاده می‌کنیم.

وی با بیان اینکه ۴۵ شهید از منطقه بررسی شده توسط کمیته تحقیق و تفحص، اخیراً به وطن بازگشته‌اند، افزود: استان همدان نیز در بین این ۴۵ شهید والامقام، شهدایی را دارد که هویت آنها در دست بررسی و شناسایی است.

با توجه به عدم دسترسی به مدارک هویتی شهدا به هنگام کشف پیکرهای مطهر لازم است آزمایشات DNA انجام شود.

زمردیان اضافه کرد: به محض حصول نتیجه آزمایش های DNA و کسب اطلاعات از همرزمان شهدا، به خانواده‌ها اعلام می‌کنیم که این پیکرهای مطهر، متعلق به شهدای آنان هست یا خیر؟

وی با بیان اینکه در سطح استان همدان ۴۵۰ شهید جاویدالاثر وجود دارد، افزود: از این تعداد ۲۰ شهید جاویدالاثر مربوط به شهرستان اسدآباد است.

نماینده کمیته جست‌وجوی مفقودین غرب کشور با اشاره به اینکه در ۶ ماه گذشته سه تن از شهدای جاویدالاثر استان شناسایی شدند، افزود: این شناسایی‌ها امروز به دلیل گذشت زمان و پوسیده شدن مدارک همراه شهدا و بعضاً به دلیل عدم وجود پلاک در کنار این پیکرها، به ناچار منجر به انجام آزمایش DNA شده است.

زمردیان گفت: در صورتی که این شهدای جاویدالاثر از طریق نمونه آزمایشات DNA شناسایی نشوند، به عنوان شهدای گمنام مطرح می‌شوند.

خبر

نماینده مردم رزن در مجلس خواستار شد اعلام سریع بودجه‌های عمرانی به ویژه در مناطق سردسیر کشور

نماینده مردم رزن در مجلس شورای اسلامی خواستار اعلام سریع بودجه‌های عمرانی به ویژه در مناطق سردسیر کشور شد.

عطاءا... سلطانی‌صبور در این باره گفت: کم‌توجهی به این موضوع سبب توقف پروژه‌های عمرانی در مناطق سردسیر می‌شود.

وی در گفت‌وگو با فارس با انتقاد از اعلام دیرهنگام بودجه‌های عمرانی اظهار کرد: متأسفانه بودجه‌های عمرانی دیر اعلام می‌شود که این موضوع در کشور به ویژه در مناطق سردسیر به مشکل بزرگی تبدیل شده است.

سلطانی‌صبور با اشاره به اعلام نصف بودجه ماده ۱۸۰، آن را نقطه امیدی دانست و افزود: البته این میزان هم برای تصمیم‌گیری به معاونت برنامه‌ریزی ریاست جمهوری برگشته که تا ابلاغ آن، دوباره با سرمای زمستان مواجه خواهیم شد.

وی با تأکید بر اینکه مبلغ اعلامی ماده ۱۸۰ باید زودتر تصویب و اعلام شود، گفت: حداقل این کار برای مناطق سردسیر کشور باید زودتر اعلام شود تا بتوانند پروژه‌های خود را اجرایی کنند.

نماینده مردم رزن در مجلس اضافه کرد: به طور قطع، اعلام دیرهنگام بودجه‌های عمرانی در مناطق سردسیر، باعث از دست رفتن فصل کاری شده و کیفیت کار را نیز پایین می‌آورد.سلطانی‌صبور با تأکید بر اینکه دیگر استان‌های سردسیر کشور نیز از این مشکل رنج می‌برند، ابراز کرد: بودجه باید به موقع ارائه شود تا از فرصت گرمای اول سال به منظور اجرای مطلوب و سریع پروژه‌ها به نحو احسن استفاده شود.

وی از معاونت برنامه‌ریزی ریاست جمهوری خواست این مهم را مد نظر ویژه قرار دهند تا استان‌های کشور به ویژه مناطق سردسیر متضرر نشوند.

چنگر نوک سرخ در سد اکباتان رها شد

یک قطعه چنگر نوک سرخ نر پس از تیمار در منطقه شکار ممنوع سد اکباتان رها شدند.

سرپرست اداره کل حفاظت محیط زیست همدان در گفت و گو با ایرنا گفت: این پرنده زیبا توسط یکی از دوستداران طبیعت، تحویل یگان حفاظت محیط زیست شده بود که پس از چند روز نگهداری و تیمار به دامن طبیعت بازگشت.

سید عادل عربی اضافه کرد: چنگر نوک سرخ از جمله پرندگان مهاجر کنار آبزی است که در صورت مساعد بودن شرایط زیستگاه ، در آن محل می ماند و هم اینک این نوع پرنده در همدان بومی شده است.

چنگر نوک سرخ به وفور در تالاب پیر سلمان اسدآباد و تالاب شیرین‌سو کبودراهنگ دیده شده که علاوه بر یک گونه از پرندگان با عنوان «چشیم» نیز بومی شده است. وی با بیان اینکه چنگر از خانواده یلوه سانان است گفت: پرندگان مهاجر به علت رفتن مسافت های طولانی برخی مواقع از فرط خستگی و گرسنگی در مناطق مسکونی فرود می آیند.

عربی توصیه کرد: شهروندان در صورت مواجهه با چنین پرندگانی بدون تلاش برای گرفتن آن ، موضوع را به اداره محیط زیست محل سکونت اطلاع دهند.

اجرای طرح امداد زمستانی از آذرماه در ملایر

طرح امداد زمستانی از نیمه دوم آذرماه امسال اجرا خواهد شد.

رئیس اداره راه و شهرسازی ملایر اظهار کرد: این طرح تا فروردین‌ماه سال آینده ادامه دارد و در این طرح خدمات زمستانی به مسافران در جاده‌ها و راه‌های فرعی ارائه می‌شود.

آرش آزادی در گفت‌وگو با فارس از آمادگی ۷۷ نفر نیروی انسانی در طرح زمستانی اداره راه خبر داد و گفت: این تعداد نیرو با ۴۵ دستگاه ماشین‌آلات راهداری به صورت مستمر آماده ارائه خدمات در زمستان هستند. به گفته آزادی، ۵ راهدارخانه شامل راهدارخانه یونس واقع در محور ملایر- بروجرد، راهدارخانه آورزمان واقع در محور ملایر ـ نهاوند، راهدارخانه شهیدافزا در محور ملایر ـ همدان، راهدارخانه زنگنه در محور ملایر ـ اراک و راهدارخانه مرکزی واقع در اداره در طرح زمستانی به صورت شبانه‌روزی فعال خواهند بود.

کدبانو

خواص باور نکردنی لبو

لبو به دلیل وجود یک ماده آنتی‌اکسیدان، ضد سرطان است.

یک متخصص تغذیه در این باره گفت: لبو جزو گروه سبزیجات بوده و از نظر مواد مغذی، دارای قند بالایی است.

آرزو کاوه‌ای در گفت‌وگو با ایسنا، لبو را پیش‌ساز ویتامین A، C و ویتامین D دانست و گفت: لبو دارای فیبر، منیزیم و از نظر املاح حاوی پتاسیم بالایی بوده و برای پیشگیری از یبوست بسیار مفید است.

وی با بیان اینکه بعضی از افراد به اشتباه فکر می‌کنند، لبو سرشار از آهن است؛ در صورتی که اینگونه نیست، تأکید کرد: لبو سرشار از اسیدفولیک بوده که برای همه بانوان به‌ویژه خانم‌های باردار و دختران جوان بسیار مفید است.

بیماران قلبی و عروقی لبو بخورند

کاوه‌ای در ادامه به بیماران قلبی و عروقی توصیه کرد: حتماً لبو را در برنامه غذایی خود بگنجانند زیرا این نوع از سبزیجات کلسترول خون را کاهش می‌دهد.

وی عنوان کرد: لبو به دلیل داشتن پتاسیم بالا خون را تنظیم می‌کند، به همین دلیل مصرف آن به بیمارانی که فشار خون بالایی دارند توصیه می‌شود.

بیماران دیابتی لبو مصرف نکنند

کاوه‌ای در بخش دیگری اظهار کرد: به دلیل بالا بودن قند در لبو، افراد مبتلا به دیابت بهتر است از این ماده پرارزش استفاده نکنند و یا در مصرف آن احتیاط کنند.

وی در پایان لبو را بهترین شیرین‌کننده خواند و ادامه داد: می توان لبو را با ماست، سالاد و همچنین مخلوط انواع آب میوه استفاده کرد.

عکس و مکث

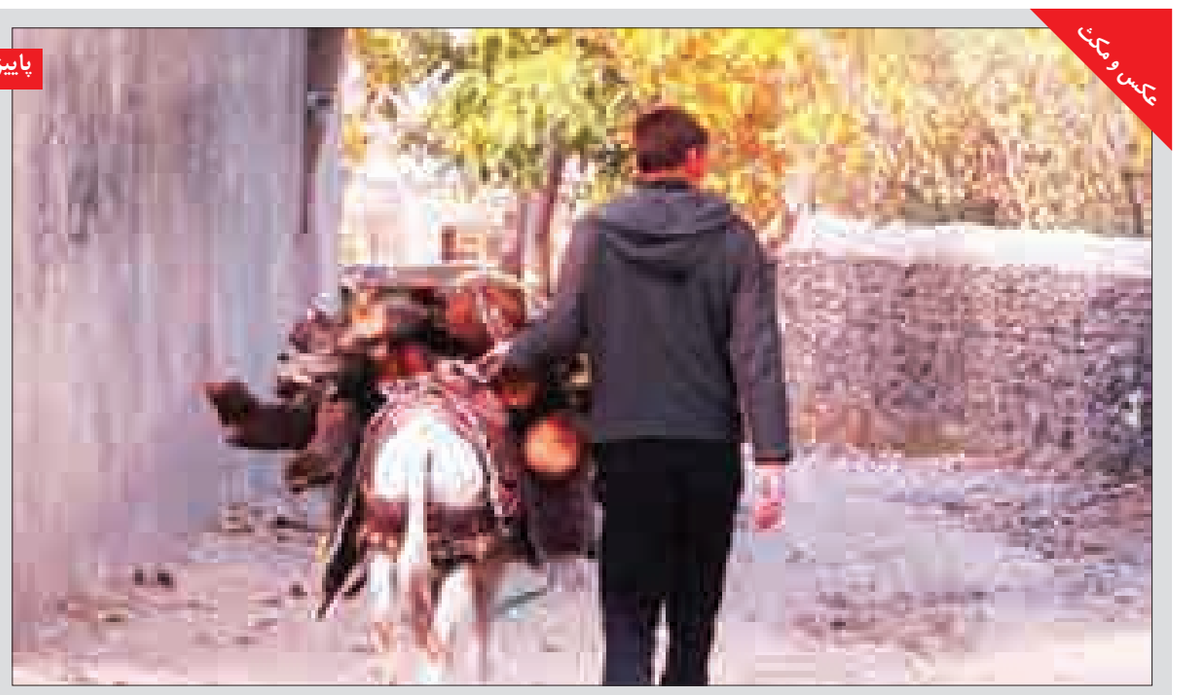

پاییزی

روستای دره مرادبیگ در جنوب همدان و در دامنه کوهستان الوند واقع شده و در مسیر صعود کوهنوردان به قله یخچال، کوهنوردانی که قصد صعود به قللی همانند یخچال و کمر لرزون و چهار قله و منطقه چشمه فرشه را داشته باشند، یک ساعتی را از این کوچه باغ‌ها که البته دیگر همانند این تصاویر نیست گذر می‌کنند که در هر کدام از فصول زیبایی‌های خاص خود را دارد و بعد هم در کنار رودخانه دائمی و چشمه سارها به مسیر ادامه می‌دهند.

عکس: علی بیات

پیام تاریخ، تمدن و فرهنگ مادستان
The Message Of Madestan's History & Civilization & Culture
روزنامه همدان پیام
۶
سه‌شنبه ● ۲۰ آبان‌ماه ۱۳۹۳ ● شماره ۲۲۱۱
فرهنگ و ادب
farhang@hamedanpayam.com

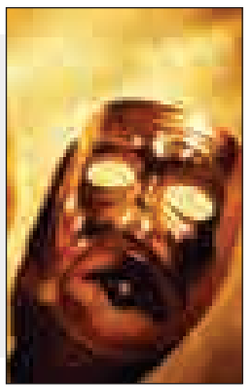

«یک بیابان بی کسی» در ملایر اجرا می‌شود

نمایش «یک بیابان بی کسی» به مدت ۱۰ شب در ملایر برگزار می‌شود.

به گزارش روابط عمومی اداره کل فرهنگ و ارشـــاد اســـلامی استان همدان، سرپرست اداره فرهنگ و ارشاد اســـلامی ملایر از اجرای نمایش «یک بیابان بی کسی» به مدت ۱۰ شب خبر داد و بیان کرد: «یک بیابان بی کسی» نمایش آیینی مذهبی است که سال گذشته نیز در ملایر اجرا شده و با استقبال بی‌نظیری مواجه شـــده است به طوری که باعث شد امســـال نیز آن را به اجرای عموم دربیاوریم.

رضـــا براتی‌زاده افزود: این نمایش تلفیقی، کار گروه هنری هنرمندان ملایـــر به کارگردانی احمد خانی اســـت که واقعه کربـــلا را به تصویر می کشد.

وی گفت: این نمایش در پنج قســـمت شامل واقعه شهادت حضرت علی اکبر(ع)، شـــهادت حضرت قاسم(ع)، شـــهادت حضرت عباس(ع)، شهادت حضرت علی اصغر(ع)، شـــهادت حضرت امام حسین(ع) و وفات حضرت رقیه(س) اجرا می‌شود.

وی با بیـــان اینکه تعداد عوامل نمایش «یک بیابان بی کســـی» ۶۰ نفر اســـت، عنوان کرد: این نمایش از ۱۶ تا ۲۵ آبان ماه به مدت ۱۰ شـــب از ساعت ۲۰ تا ۲۳ در ســـالن ۳ هزار نفری الغدیر ملایر به روی صحنه رفته است.

براتی‌زاده با بیان اینکه ســـال گذشـــته ۶۰ هزار نفر از این نمایش دیدن کردند، خاطرنشـــان کرد: به دلیل استقبال خوب مردم ملایر از اجرای سال گذشـــته امسال نیز شاهد اجرای این نمایش آیینی مذهبی در ملایر خواهیم بود.

رسانه‌ها نیوز تولید کنند نه نویز!

کار رســـانه‌ها نبایـــد تولید نویز باشـــد؛ بلکه باید به ســـمت تولید نیوز بروند. معـــاون مطبوعاتی وزیر پیشـــین فرهنـــگ و ارشـــاد اســـلامی می‌گوید: رســـانه‌ها باید کار خبـــری انجام دهند و بـــه قول آن‌ها که کار خبـــری می‌کنند کارشـــان نباید تولید نویز باشـــد؛ بلکه باید به سمت تولید نیوز بروند.

معنـــی کار خبـــری این اســـت که در وهلـــه اول به عنوان یـــک داده قابل اعتماد ارائه شـــود تا مردم براساس این داده‌ها هم خودشـــان تحلیل کنند و هم از میان نظراتی که تحلیل‌گران ارائه می‌دهند، بتوانند صحت و سقم تحلیل‌ها را تشخیص دهند.

شبان شهیدی با بیان اینکه وضعیت فعلی کشور بسیار حساس است، افزود: به اعتبار همین حساســـیت وضعیت فعلی کشـــور، وظیفه رســـانه‌ها در حال حاضر حساس‌تر از گذشـــته است چون کشـــور ما علاوه بر مشـــکلاتی که در داخل درگیر آن اســـت، در منطقه‌ای قـــرار دارد که دائماً در معرض حوادث غیرمترقبه اســـت. بـــه همین دلیل رســـانه‌ها باید مـــردم را در این خصـــوص آگاه کنند و به نوعی تنویر افکار عمومی انجام دهند.

شـــهیدی ادامه داد: لازم است که دســـت‌اندرکاران رسانه ضمن اینکه نه تنها از دولت بلکه از حکومت مطالبه امنیت شغلی دارند، خودشان هم باید بر آنچه می‌نویسند نظارت کنند تا خدای نکرده در شرایط حساس کنونی با یک اشتباه برداشت که همیشه احتمال آن وجود دارد، رســـانه آسیب نبیند و دست‌اندرکاران رسانه که مشکلات معیشتی زیادی هم دارند به خطر نیفتند.

در پاســـخ به این ســـؤال کـــه رویکرد رسانه‌ها در قبال شـــبکه‌های اجتماعی باید چگونه باشـــد، به ایســـنا گفت: شبکه‌های اجتماعـــی در حال حاضر یک نـــوع ســـرگرمی در جامعه ایجاد کرده‌اند و به گونه‌ای ســـهولت ارتباطی بـــه وجود آورده‌انـــد. آنها به عنوان رقیب رســـانه‌ها مطـــرح شـــده‌اند و مـــا نمی‌توانیـــم شـــبکه‌های اجتماعی را رد کنیم؛ بلکه باید با دقـــت تلاش کنیم از این شـــبکه‌ها محافظت شـــود تا مخاطبان آن‌ها که اکثراً جوان هســـتند در دام یک رشته تحرکاتی که به دلایل نامشخصی شروع می‌کنند به مبادله اطلاعاتی که به نفع جامعه نیست، نیفتند.

> **سانسور نمی‌تواند ما را به یک مقصد معینی که در حد ملت ایران و انقلاب اسلامی باشد برساند**

او در پاسخ به این سؤال که این تلاش‌ها باید چگونه باشـــد؟ یادآور شد: شخصاً به عنوان کســـی که بیش از ۵۰ سال در خبر و تحلیل و روزنامه با زبان‌های مختلف سر و کار داشته‌ام، سانسور نمی‌تواند ما را به یک مقصد معینی که در حد ملت ایران و انقلاب اسلامی باشد برساند.

شهیدی درباره راهکار خود برای کنترل شـــبکه‌های اجتماعی خاطرنشان کرد: باید بیشتر با هم حرف بزنیم. رسانه‌ها با تشکیل سمینارها ، کنفرانس‌ها و نشست‌ها باید این مســـائل را بیان کننـــد و از افکار یکدیگر و کارشناسان استفاده کنند.

البته باید نیازســـنجی جامعـــه هم انجام شـــود. جامعه جوان و متحول در شـــرایط کشور ما قطعاً به شـــبکه‌های اجتماعی نیاز دارند. اما باید به ســـالم ســـازی شبکه‌های اجتماعی با تفاهم بین مســـئولان، دســـت اندرکاران و مردم تلاش کنیم.

شهرستان

هنوز تلاش‌ها راه به جایی نبرده است

فضای کتابخانه‌های نهاوند ۲متر کمتر از میانگین کشوری

نهاوند- خبرنگار همدان‌پیام: فضای کتابخانه این منطقه با یک و ۹ دهم مترمربع از میانگین استانی و کشوری پایین‌تر بوده و از این نظر با مشکل روبرو است.

فرماندار نهاونـــد در جمع انجمن‌های کتابخانه‌هـــای عمومـــی و بخشـــداران شهرســـتان گفت: میانگین فضای کتابخانه عمومی در ســـطح کشور ســـه و ۱۲ صدم مترمربع به ازای هر صد هزارنفر اســـت و این رقم در اســـتان دو و ۲۴ صدم مترمربع اســـت. بنابراین شهرســـتان نهاوند فاصله زیادی با میانگین کشوری و استانی دارد که از این نظر نیازمند حمایت جدی هستند.

امامعلـــی عبدالملکی عنـــوان کرد: این درحالی است که میزان استقبال عمومی از مطالعـــه و کتابخوانی در نهاوند بالا بوده و این شهرستان در زمینه سرانه عضو با ۲/۵ دهم درصد جایگاه اول استان را داراست.

وی با اشـــاره به اینکه بـــرای جبران این مشکل اقداماتی در دست انجام است، افزود: شهرستان نهاوند به لحاظ تأمین زیرساختها با مشـــکل روبه‌رو اســـت و برای ایجاد این زیرســـاختها نخســـتین قدم ایجاد کتابخانه استاندارد است. البته از سوی شهرستان زمین آن در حال آماده شدن است.

عبدالملکی اظهار کرد: از جمله راهکارهای لازم برای حل این مشکل ایجاد کتابخانه در روســـتاهای بالای هزار و ۵۰۰ نفر جمعیت اســـت که در این خصوص بخشداران باید با استفاده از امکانات هر روستا و خودیاری اهالی اقدامات لازم را به عمل آورند.

وی اهدا کتاب در شهرســـتان نهاوند را رضایت‌بخش خواند و گفـــت: از ابتدای امسال تاکنون بیش از ۱۰ هزار جلد کتاب توســـط مردم به کتابخانه‌های عمومی اهدا شده که در یک مورد بیش از هزار و ۵۰۰ جلد توسط اسماعیل شـــهبازی، پدر علم کشـــاورزی ایران و از اساتید دانشگاه بوده و به نام وی به ثبت رسیده است.

فرمانـــدار نهاوند تحقـــق نیافتن منابع درآمدی کتابخانه عمومی نهاوند را از دیگر مشـــکلات این بخش عنوان کرد و افزود: با توجه به تکلیف قانون مبنی بر پرداخت نیم درصـــد از در آمدهای شـــهرداری به کتابخانه‌های عمومی تاکنون کمتر از نصف این در آمدها تحقق پیدا کرده که لازم است در این زمینه شـــهرداران به وظایف قانونی خود عمل کنند.

وی با اشـــاره بـــه جایـــگاه کتاب و کتابخوانـــی در کشـــور گفـــت: با همه تلاشهایی که توســـط مسئولان انجام می شـــود جایگاه کتاب در ســـبد خانوار از وضعیت مناســـبی برخوردار نیست. البته بخشـــی از آن به دلیل برخـــی از عوامل از جمله ظهـــور رســـانه‌های دیداری و شـــنیداری باعث شـــده که مردم کمتر از کتابخوانی استقبال کنند.

همچنین کتـــاب هیچـــگاه دامنه نفوذ خـــودش را در مقابل اینگونـــه رقبایی از دست نداده و همچنان جایگاهش را حفظ کرده است و رســـانه‌ها نتوانسته‌اند به این جایگاه لطمه جدی وارد سازند.

وی ابراز امیـــدواری کرد که با ایجاد زیرســـاختهای لازم برای توسعه کتابخانه در سطح شـــهر و روستا بتوان گام مهمی در راســـتای توســـعه فرهنگی شهرستان برداشـــته و به نیاز مخاطبان شهرســـتان پاسخ داده شود.

طرح روز

عزت ا... انتظامی از تلویزیون رفت

طرح : فارس

نمایشگاه

مطبوعات مردم را خشمگین نکنند

طبیعی است در برگزاری هر نمایشگاهی نقاط ضعف و قوتی وجود دارد اما گاهی نقاط قوت پررنگ تر اســـت و لازمه آن مشاهده حضوری و به دنبال آن ارزیابی است.

عضو کمیسیون فرهنگی مجلس شورای اسلامی گفت: بر اساس برنامه‌ریزی‌های انجام شده از سوی کمیسیون فرهنگی مجلس بازدید از نمایشگاه مطبوعات در دستور کار قرار دارد و پس از آن بررسی و ارزیابی‌های لازم در مورد این نمایشگاه انجام می‌شود.

حجت‌الاســـلام والمســـلمین مفید کیایی‌نژاد به تسنیم گفت: بهتر اســـت مطبوعات اهداف کلی نظام را بررســـی و به مردم بیان کنند تا اینکه وارد مسائل جزئی شوند.

وی خاطرنشـــان کرد: مطبوعات باید به گونـــه‌ای عمل کنند کـــه ضعف، یاس، خشـــم و ناامیدی مردم و نظـــام و انقلاب را به دنبال نداشـــته باشـــند و مطالب انتقادی را در راستای تکامل مطرح کنند.

کیایی‌نـــژاد بیان کرد: در برخی مطبوعـــات گاهی تضعیف نظام و انقلاب مشاهده می‌شود که این امر ناپسندی است و باید ضمن انتقاد ســـازنده به هیچ عنوان ســـبب تضعیف روحیه مردم و خشم نظام و انقلاب نشوند.

رسانه‌ها به جامعه روحیه بدهند

رسانه‌ها ایجاد وحدت و روحیه امید را در جامعه مدنظر قرار دهند. مشاور رئیس سازمان آموزش فنی و حرفه‌ای کشور گفت: ایجاد فضای همدلی و دمیدن روحیه امید یکی از مهمترین وظایف رسانه‌ها به شمار می‌آید.

سید مهدی باقری در حاشیه بازدید از بیستمین نمایشگاه بین‌المللی مطبوعـــات و خبرگزاری‌ها به تســـنیم گفت: رســـانه‌ها نقش مهم و تأثیرگذاری در به وقوع پیوســـتن جریان‌های تأثیرگذار و مهم جامعه دارند از این‌رو آحاد مختلـــف باید با فعالیت‌های مطبوعاتی و مبانی رسانه آشنا شـــوند که این مهم با برپایی چنین نمایشگاه‌هایی محقق می‌شود.

وی افزود: اصحاب رســـانه با قلم، فکر و ایده می‌توانند در به ثمر نشستن آرمان‌های نظام کمک قابل توجهی ارائه دهند.

باقری تأکید کرد: انتقاد سازنده نیز باید برای اقشار مختلف جامعه تبیین شود تا در مواقع نیاز مسئولان شنوای مشکلات موجود باشند و درصدد رفع آنها برآیند.

وی در پایان با تشـــکر از دســـت اندرکاران برگزاری بیســـتمین نمایشـــگاه بین‌المللی مطبوعات، خبرگزاری‌هـــا و پایگاه‌های اطلاع رسانی تصریح کرد: برپایی چنین نمایشگاه‌هایی ضروری و لازم است و این روند باید با حضور حداکثری رسانه‌ها همچنان تداوم یابد.

رسانه‌ها کمک مجلس باشند

رسانه‌ها می‌توانند به مجلس شـــورای اسلامی در امر نظارت کمک به‌ســـزایی انجام دهند. رئیس مجمع نمایندگان اســـتان سمنان گفت: توجه رسانه‌ها به عملکرد مدیران سبب می‌شود تا ضمن پدیدار شـــدن فضای رقابتی در میان مدیـــران، از جرایم و خطاهای احتمالی آنان پیش‌گیری شود.

علیرضا خســـروی به تسنیم گفت: ارتباط مناسب میان رسانه‌ها و دستگاه‌های اجرایی سبب می‌شـــود تا مردم از خدمات خدمتگزاران خـــود در دســـتگاه‌های دولتی مطلع شـــده و آن را به نقد و قضاوت بگذارند.

خســـروی با اشـــاره به ورود رســـانه‌های نوپا و جدید به فضای رسانه‌ای استان ســـمنان بیان کرد: ورود رســـانه‌های جدید به استان ســـمنان، به‌ویژه در فضای مجازی ســـبب ایجاد یک تحرک جدید و تکاپوی مضاعف در میان دیگر رسانه‌های این استان شده است.

رئیس مجمع نمایندگان استان سمنان با اشاره به برگزاری بیستمین نمایشگاه بین المللی مطبوعات و خبرگزاری‌های کشور این نمایشگاه را فرصت مناسبی برای انتقال تجربیات میان رسانه‌های کشور دانست و افزود: وزارت فرهنگ و ارشـــاد اسلامی باید برای پرباتر شدن این نمایشـــگاه، کارگاه‌های آموزشی تخصصی و مواردی از این دست را برای فعالان رسانه‌ای برگزار کند.

آزادی مسئولانه سیاست رسانه‌ای دولت یازدهم است

مشـــاور رئیس جمهور در امور فرهنگی پاسخ به این سؤال که چه برداشـــتی از شعار نمایشگاه امسال مطبوعات رسانه؛ آزادی مســـئولانه دارید؟، گفت: معنی این شـــعار این است که آزادی و مســـئولیت توام با همدیگر اســـت و هیچکدام بدون آن یکی معنا ندارد.

آشنا حسام‌الدین آشنا، در توضیح بیشتر این عبارت افزود: اگر ما به عنوان کارگزاران دولت، آزادی رسانه‌ها را نپذیریم، اساساً نمی‌توانیم مســـئولیت هم بپذیریم و اگر رسانه‌ها هم مسئولیت عملکرد خود را نپذیرند، نمی‌توانند توقع آزادی داشته باشند.

وی همچنین به این سؤال که به زعم شما الان این تعادل بین این دو بال وجود دارد یا خیر؟ اینگونه پاســـخ داد: این سیاست رسانه‌ای دولت یازدهم است و این مسیر شروع شده است.

به گفته وی، حمایت از تشـــکل‌های صنفـــی مطبوعات، توجه به نظام جامع رســـانه‌ای و عنایت جدی و ویژه به معیشت خبرنگاران و روزنامه‌نگاران، سازه‌هایی هستند که در مجموع این سیاست رسانه‌ای دولت را حمایت می‌کنند.

آشنا به این سؤال هم که دولت چه توقعی از رسانه‌ها دارد؟ اینگونه پاسخ گفت: آزادی مسئولانه.

تلویزیون

«قهوه تلخ» رکورددار عرضه دی‌وی‌دی

بالاترین تیراژ آثار شـــبکه نمایش خانگـــی مربوط به یکی از شـــماره‌های «قهوه تلخ» که به تیراژ میلیونی رســـید، بوده است. مدیر کل نمایش خانگی سازمان سینمایی، بالاترین تیراژ سریال‌های ایرانی در این شبکه را به «قهوه تلخ» که به تیراژ میلیونی رسید، نسبت داد و گفت: این روزها معمولاً آثاری که مورد توجه مردم در شبکه نمایش خانگی قرار می‌گیرند، تیراژی نزدیک به پانصد هزار دارند.

سید صادق موسوی، درخصوص وضعیت مجموعه‌ها و فیلم‌های ایرانی در شبکه نمایش خانگی اظهار کرد: خوشبختانه همچنان تیراژ در آثار ایرانی به مراتب بالاتر از آثار خارجی اســـت. مردم بیشـــتر به تولیدات داخلی توجه می‌کنند و نسبت تیراژ آثار داخلی با آثار خارجی اصلاً قابل مقایسه نیست.

موسوی در ادامه به ایسنا، درباره کارگردانان و هنرمندان مطرح سینما و تلویزیون که به شبکه نمایش خانگی سوق بیشتری داشته‌اند، گفت: این اتفاق، اتفاق مبارکی است که به عنوان سازمان سینمایی در اداره کل نمایش خانگی، شـــاهد حضور هنرمندان شاخص این سرزمین هستیم. حضور کارگردانان مطرح اتفاق مبارکی است و این فرصت را می‌دهد که هنرمندان در ارتباط با مردم خودشـــان را تست بزنند و بتوانند از منافع حضور در بخش خصوصی استفاده کنند؛ زیرا مشاهیری که امروز در شبکه نمایش خانگی دست به ساخت سریال می‌زنند، واقعاً دیگر نیازی به مشهور شدن در قالب حمایت تلویزیون ندارند. شاید در تلویزیون فرصتی باز شود برای جوان‌ترهایی که می‌خواهند به شکل ملی دیده شوند.

وی همچنین درباره اینکه آیا شبکه نمایش خانگی می‌تواند رقیب جدی برای تلویزیون باشد؟ اظهار کرد: واژه رقیب شاید یک مقدار ما را از هدف‌هایمان دور کند. واقعیت این اســـت که همه برای فرهنگ این ســـرزمین و برای این مردم، اثر تولیـــد می‌کنند. در حقیقت مثل صداوسیما که وظیفه اصلی و رسالت نهادین تولید برنامه‌های فرهنگی مردم را دارد، ما هم به عنوان بخشی به تأمین و پرکردن اوقات فراغت مردم با برنامه‌های بومی و فرهنگی خودمان کمک می‌کنیم. در واقع ما بخش کمکی هستیم برای دیگر دستگاه‌های فرهنگی کشور.

موسوی همچنین بیان کرد: اداره کل نمایش خانگی در طول سال مجبور اســـت به تعدادی از فیلم‌ها و سریال‌های خارجی مجوز بدهد که از طریق شبکه‌های نمایش خانگی پخش شوند. آن موقع است که توجه و اهمیت هر چه بیشـــتر به سریال‌های داخلی در شبکه نمایش خانگی را متوجه می‌شویم.

«شرلوک هولمز» دوبله شد

سریالی قدیمی با عنوان «کارآگاه شرلوک هولمز» در حال دوبله شدن برای پخش در تلویزیون است.

یک ماه است که دوبله ســـریال قدیمی «کارآگاه شرلوک هولمز» محصول ســـال ۱۹۳۰ - ۱۹۲۰ کشـــور امریکا آغاز شـــده و اکنون به پایان راه نزدیک شـــده است. این سریال پلیسی قرار است از یکی از شبکه‌های تلویزیونی پخش شود.

به گزارش ایســـنا، این سریال با وجود اینکه بسیار قدیمی است ولی برای پخش از تلویزیون به تازگی خریداری شده است. این سریال یکی از آثار قدیمی با ارزش و جذاب دهه ۲۰ اســـت که داســـتان‌های جنایی جذابی را به همراه دارد. «کارآگاه شرلوک هولمز» به شکل سیاه و سفید و به گونه قدیمی از تلویزیون پخش خواهد شد. شرلوک هولمز یک کارآگاه خصوصی است که قتل‌های انجام شده در شهر را پیگیری می‌کند. تعداد قسمت‌های این سریال تقریباً زیاد است و منوچهر والی‌زاده به جای بازیگر «کارآگاه شرلوک هولمز» گویندگی می‌کند.

معرفی کتاب

مقاصد مولانا به روایت کریم زمانی

کتاب «بر لب دریای مثنوی» شامل متن کامل مثنوی معنوی به همراه مقاصد سرایش ابیات، با تحقیق کریم زمانی توسط نشر قطره و شکوه دانش منتشر شد.

کریم زمانی که با تحقیق و پژوهش در زمینه مثنوی و مولاناشناســـی شناخته می‌شود، سال‌ها پیش این اثر را در قالب یک کتاب دوجلدی منتشر کرده بود و حالا چاپ جدید این اثر، با ویرایشی تازه در یک جلد توسط نشر قطره و شکوه دانش به طور مشترک به چاپ رسیده است.

بر لب دریای مثنـــوی متن کامل مثنوی معنوی مولوی را با عنوان فرعی متن کامل مثنوی معنوی جلال‌الدین بلخی همراه با بیان مقاصد ابیات شامل می‌شود.

به گزارش مهر، زمانی در این اثر درباره دلیل سرایش ابیات مثنوی توضیحاتی ارائه کرده اســـت. این محقق به طور جداگانه مثنوی را در یک اثر ۸ جلدی تفسیر و تشریح کرده است.

این کتاب هزار و ۳۰۰ صفحه‌ای به صورت نفیس به چاپ رسیده و با شمارگان ۲ هزار نسخه توزیع خواهد شد.

پخش «بر لب دریای مثنوی» به طور مشترک به عهده نشر قطره و انتشارات پیام امروز خواهد بود.

پیام تاریخ، تمدن و فرهنگ مادستان
The Message Of Madestan's History & Civilization & Culture
روزنامه همدان پیام
۷
سه‌شنبه ● ۲۰ آبان‌ماه ۱۳۹۳ ● شماره ۲۲۱۱
گردشگری و میراث
gardeshgari@hamedanpayam.com

درآمد۲۶۳ میلیارددلاری گردشگری ماجراجویانه

موانع ورود به بخش گردشگری ماجراجویانه به‌ویژه در بازارهای نوظهور و در حال توسعه، اندک است در شرایطی که سطح درآمد افراد رو به رشد است، تقاضا برای گردشگری ماجراجویانه نیز درحال افزایش است.

به گزارش «دنیای اقتصاد» سازمان جهانی جهانگردی UNWTO در تازه‌ترین گزارش خود با اعلام این موضوع از افزایش عرضه و تقاضا برای این نوع توریسم خبر داده است؛ گونه‌ای از گردشگری که در کشورهای در حال توسعه مورد توجه و در بسته سفر اروپایی‌ها قرار گرفته است.

لباس دانشجویان عمره‌گزار متحدالشکل می‌شود

رئیس ستاد عمره و عتبات دانشگاهیان از متحدالشکل شدن لباس دانشجویان در عمره سال ۹۴ خبر داد. حجت‌الاسلام سیدمحمدرضا فقیهی، رئیس ستاد عمره و عتبات دانشگاهیان در گفت‌وگو با پایگاه اطلاع‌رسانی حج از متحدالشکل شدن لباس دانشجویان عمره‌گزار برای نخستین‌بار در عمره امسال خبر داد.

وی تصریح کرد: تمام تلاش ستاد عمره و عتبات دانشگاهیان ضرورت توجه به هویت ایرانی است و با توجه به اهمیت این موضوع، لباس‌هایی طراحی شده که امسال برای نخستین بار در اختیار دانشجویان قرار می‌گیرد.

کعبه با گلاب ایرانی شسته شد

مراسم شست‌وشوی کعبه مشرفه با آب زمزم و گلاب ناب ایرانی، امروز در مراسمی بدون حضور ملک‌عبدا... و با شرکت فرزند او در مکه مکرمه برگزار شد. امیر مشعل بن عبدا...، امیر مکه و همراهانش، امروز شنبه درون کعبه و دیوارهایش را با پارچه‌های آغشته به آب زمزم و گلاب (ناب ایرانی) شست‌وشو دادند. به گزارش پایگاه اطلاع‌رسانی حج،در این مراسم، شیخ عبدالرحمن بن عبدالعزیز السدیس، رئیس کل امور حرمین شریفین، برخی وزیران، پرده‌داران و اعضای دفاتر نمایندگی‌های دیپلماتیک کشورهای اسلامی در عربستان و شهروندان و زائران حضور داشتند.

گردشگری

ثبت تقاضای اعزام به عمره تا ۲۴ آبان‌ماه ادامه دارد

ثبت‌نام قطعی عمره مفرده از ۲۵ آبان

ثبت تقاضای اعزام به عمره مفرده که از ۱۴ آبان‌ماه آغاز شده است و تا ۲۴ آبان ماه ادامه دارد و از ۲۵ آبان‌ماه نیز ثبت‌نام قطعی کاروان‌ها آغاز می‌شود.

محمد سرخوش مدیرکل برنامه‌ریزی پذیرش و اعزام سازمان حج گفت: ثبت تقاضای اینترنتی اعزام به عمره مفرده از ۱۴ آبان ماه آغاز شده است و اولویت‌های یک تا ۳۵۰ در اولویت اعزام به عمره قرار دارند.

وی ادامه داد: امکان ثبت‌نام در این مرحله تا اولویت ۶۰۰ فراهم شده است و اگر کاروانی تا ظرفیت ۳۵۰ تکمیل نشود از اولویت‌های بعدی تا اولویت ۶۰۰ برای تکمیل کاروان‌ها دعوت خواهد شد.

سرخوش افزود: افرادی که می‌خواهند به صورت گروهی ثبت‌نام کنند اگر یک یا چند نفر از افراد گروهشان جزو اولویت‌های اعلام شده نباشند در صورتی که کاروان‌های استان آنها ظرفیت خالی داشته باشد می‌توانند از اولویت‌های بعدی نیز برای تکمیل ظرفیت استفاده کنند اما این موضوع به ظرفیت‌های خالی کاروان‌های هر استان بستگی دارد.

وی ادامه داد: زمان ثبت‌نام قطعی افراد در دور جدید اعزام به عمره مفرده از ۲۵ آبان آغاز خواهد شد و در آن زمان سرگروه‌ها می‌توانند با ورود به سایت سازمان حج و زیارت ثبت‌نام گروه خود را با انتخاب کاروان قطعی کنند.

سالگرد فروریختن «دیوار برلین» گردشگران را راهی آلمان کرد

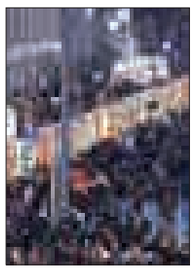

مراسم سالگرد فروریختن «دیوار برلین» هزاران گردشگر را راهی پایتخت آلمان کرد.به گزارش فارس، بقایای «دیوار برلین» که همچنان نماد یک رویداد تاریخی که جهان را تکان داد به شمار می‌رود، در بیست و پنجمین سالگرد فروریختنش آن هزاران گردشگر را راهی برلین، پایتخت آلمان کرد.

حدود ۳ هزار خبرنگار از سراسر دنیا برای پوشش خبری این رویداد در کنار دروازه تاریخی براندنبرگ حضور یافتند و این مراسم به‌طور مستقیم از بسیاری از کشورهای جهان پخش شد.

دیوار برلین در نخستین ساعات روز ۱۳ اوت ۱۹۶۱ برپا شد. این تاریخ توسط مقامات آلمان شرقی به عمد انتخاب شده بود تا مردمی را که در تعطیلات تابستانی به سر می‌بردند، غافلگیر کند. ده‌ها هزار سرباز و نیروهای دولتی کارخانه‌ها در آلمان شرقی، در عملیاتی محرمانه‌بخش شرقی برلین را که از پایان جنگ جهانی دوم در اشغال شوروی سابق بود، از بخش غربی که در اشغال نیروهای فرانسه، انگلیس و امریکا بود، جدا کنند.

این دیوار به این منظور برپا شد تا از عزیمت گروهی آلمانی‌های شرق که رفتن به برلین غربی را آسان‌تر از تلاش برای عبور از مرز بین دو آلمان می‌دانستند، جلوگیری کند، آنها با سیم خاردار و بلوک‌های سیمانی ساخت دیواری را آغاز کردند که در طول چند سال در برلین از ارتفاع و طول افزایش پیدا کرد و به مساحت ۱۵۵ کیلومتر رسید، البته، در سال‌های گذشته بخش‌هایی از این دیوار به وسیله بیل مکانیکی تخریب شده و بخش‌هایی از این اثر تاریخی نیز به‌عنوان یادگاری به مردم فروخته شد.

در نهم نوامبر سال ۱۹۸۹ میلادی، بخش شرقی دیوار برلین توسط مردم آلمان شرقی تخریب شد و یک‌سال بعد، دولت آلمان غربی در ماه اکتبر، برچیدن دیوار در بخش غربی آلمان را آغاز کرد تا برای نخستین‌بار پس از جنگ جهانی دوم، شرق و غرب آلمان با هم متحد شوند.

پارینه

سفالگری دوره اولیه اسلامی

در دوره نخست اسلام، سفالساز افتاده و متواضع ایرانی در همان زمینه پارتها و ساسانیان کار می‌کرد. ظرفهای وی بی لعاب بود و در قالب فشاری‌ها آن را آراسته کرده، تزئین می‌داد و یا ظرفهایی از لعاب آبی یا فیروزه‌ای می‌ساخت. اینگونه قالبهای فشاری از خاک رس بی لعاب ساخته می‌شد و پیش از پختن آن را برای آرایش ظرف کنده کاری می‌کردند.

در دوره اولیه سفالگری ظرفهای چینی که از چین آورده شد سبب تشویق و تحریک ایرانیان در توسعه صنعت سفالسازی شد. ثعالبی و بیرونی دو نفر از مورخان مشهور درباره انواع سفالهایی که از چین آورده شد شرحی نگاشته و مرغوبیت آن را ستوده‌اند.

محمد بن الحسین می‌نویسد که فرماندار خراسان در سال ۱۰۵۹ میلادی بیست تکه ظروف چینی از کشور چین دریافت کرد و آن را به بارگاه خلیفه بغداد فرستاد؛ و سفالسازان داخلی را تشویق به ساختن سفالهایی شبیه به آن کرد. در حقیقت در اثر تشویق فرمانداران و حکام محلی، نوآوری‌ها و اختراعات زیادی در فن بدل چینی‌سازی و تقلید چینی‌های دوره تانگ در ایران به‌وجود آمد. سفالسازان ایرانی در تقلید از چینیهای سبک تانگ در ایران به‌وجود آمد. سفالسازان ایرانی در تقلید از چینی‌های سبک تانگ آنقدر استاد بودند؛ که در نظر اول همه مصنوع آنها را به‌جای چینی اصل می گرفتند.

گفت وگو با هنرمند سازنده سه‌تار نهاوندی صاحب مهر اصالت

هنر باید درآمدزا باشد

میترا عباسی

سال‌هاست نغمه‌هایی نظیر «مرغ سحر»، «نوایی»، «اشک لیلی» برای هر کسی که حتی علاقه چندانی نیز به هنر موسیقی ندارد ماندگار شده است و راز این ماندگاری شاید این باشد که این نغمه‌ها با سازهای سنتی و اصیلی نواخته شده که هر تارش با پود جان یک هنرمندی ایرانی ساخته شده است.

ساختن سازهای سنتی نظیر سه‌تار، دوتار و... از آن دست هنر و صنایع‌دستی است که فصل و زمان نمی‌شناسد و سازنده‌اش هر زمانی که می‌خواهد از روزمره‌گی‌های زندگی فارغ شود به دنیای هنرش پناه می‌برد و با علاقه‌ای وصف‌ناشدنی به تکه چوبی بی‌جان، جان می‌بخشد و حاصل آن سازی می‌شود که ماندگار کردن چنین نغمه‌هایی را رقم می‌زند.

در نهاوند اما عمر اصالت این هنر به نام عبدالعلی ظفری حک شده است، این هنرمند بیش از ۳۳ سال است در زمینه ساخت ساز سنتی سه‌تار فعالیت دارد و تاکنون توانسته در سال‌های ۸۷ و ۸۹ مهر اصالت این هنر را در نهاوند بنام خود ثبت کند و سال گذشته نیز در همین خصوص نشان ملی گرفت که این نشان خود بستری است برای شرکت در همایش مهر اصالت یونسکو که قرار است در آینده برگزار شود.

عبدالعلی ظفری تنها سازنده و تولیدکننده برجسته ساز سنتی ۳ تار در نهاوند است که در سن ۱۷ سالگی به دلیل علاقه‌ای که به نقش و نگار دادن روی چوب و ظریف‌کاری‌هایی از این دست داشته است، وارد این شاخه از عرصه هنر می‌شود و او هم‌اکنون ۴۶ سال سن دارد و حدود ۳۰ سال است که در این زمینه فعالیت گسترده دارد، تاکنون نیز توانسته ۲ بار مهر اصالت این هنر را بنام خود به ثبت برساند.

این هنرمند نهاوندی می‌گوید: فعالیتش را در کارگاه یکی از اساتیدش شروع کرده و هم‌اکنون کارگاهی ۱۲۰ متری دارد و توانسته در حال حاضر برای ۵ نفر اشتغالزایی ایجاد کند. ظفری می‌گوید: هنرآموزانی که این هنر را می‌آموزند، پس از مدتی و کسب مهارت لازم کارگاه را ترک می‌کند و به صورت مشخص به فعالیت می‌پردازند و افراد جدید می‌آیند که همین امر سبب زنده نگه داشتن این هنر اصیل و سنتی در این شهرستان می‌شود.

ظفری اکنون در کنار هنرش، در باغداری نیز مشغول است معتقد است در شرایطی که بیکاری دغدغه بسیاری از جوانان شده است، می‌توان به چنین هنرهایی در صورت داشتن علاقه به عنوان یک منبع درآمد نگاه کرد و مزیت بهره‌مندی از هنر به عنوان یک منبع درآمد نیز این است که نیاز به تسهیلات و پول ندارد، بلکه اگر کسی واقعاً علاقه‌مند به این هنر باشد می‌تواند پس از کسب آموزش لازم حتی با سرمایه اندک این هنر را در منزلش نیز انجام دهد.

وی می‌گوید: زمانی که صرف ساخت یک ۳ تار می‌شود، بستگی به میزان مهارت سازنده بین ۸ تا ۱۲ ساعت است.

در حال حاضر بازار فروش سه‌تارهای ساخته شده این هنرمند نهاوندی اصفهان، مشهد، گرگان، تبریز و تهران است و چوب بکار رفته در ساخت آن تنها چوب گردو و توت سالخورده و کهن است و تبحری که این هنرمند در ساخت این ساز به‌کار می‌برد، نه تنها نهاوند را در این زمینه در سطح ملی مطرح کرده است؛ بلکه با اخذ مهر اصالت از یونسکو برگ زرین دیگری به افتخارات هنری این شهرستان افزوده است.

این هنرمند نهاوندی می‌گوید: قیمت فعلی ۳ تار در بازار بین ۳۰ هزار تومان تا ۲ میلیون تومان است و اگر کیفیت کار رعایت شود قطعاً کیفیت محصول ساخته شده بازار فروش را تضمین می‌کند. لذا به همه هنرمندانی که در این عرصه فعالیت می‌کنند توصیه می‌شود اصلاً به تیراژ و تعداد کارهای ساخته شده توجه نکنند و تمرکز را روی کیفیت کار بگذارند زیرا این هنر، یک هنر صرفاً ایرانی است و اقشار مختلف از مرد، زن، جوانان و حتی کودکان علاقه‌مند به نواختن سه‌تار هستند و بی‌شک اگر کیفیت در کار مطرح باشد محصول بی‌هیچ دغدغه‌ای به فروش می‌رسد.

ظفری همچنین می‌گوید: برای زنده نگه‌داشتن هنرهای که خاستگاهشان کشور ماست باید تلاش شود و اگر شرایطی فراهم شود که در مراکزی نظیر فنی وحرفه‌ای، زندان، میراث فرهنگی و... کلاس‌های آموزشی در این زمینه‌ها برگزار شود و از اساتید مجرب برای آموزش دادن این دست هنرها، به نسل جوان علاقه‌مند، استفاده شود خواهیم توانست چنین هنرهایی را ماندگار کنیم که بی‌شک مزیت چنین اقداماتی تبدیل کردن ظرفیت‌های هنری به منابع درآمد و اشتغالزایی است و می‌تواند تحولی در سطح جامعه ایجاد کند.

نمایشگاهی که می‌خواهد واقعاً بین‌المللی شود

شما را فرا می‌خوانیم از ۲۳ تا ۲۶ بهمن ۹۳. این شعاری برای نمایشگاه بین‌المللی گردشگری ایران است که سازمان میراث فرهنگی و گردشگری پس از هفت دوره برگزاری آن سرانجام تصمیم گرفت وارد عمل شود و استانداردهای آن را تغییر دهد تا بخش «بین‌الملل» آن از لفظ صرف خارج شده و به محتوایی کیفی برسد.

مرتضی‌رحمانی‌موحد، معاون گردشگری سازمان میراث فرهنگی، صنایع دستی و گردشگری در گفت‌وگو با خبرنگار گردشگری ایسنا درباره‌ی هشتمین نمایشگاه بین‌المللی گردشگری ایران اظهار کرد: این نمایشگاه هفت دوره با عنوان بین‌المللی برگزار شد، اما براساس ارزیابی‌های سازمان میراث فرهنگی و گردشگری با آن استاندارد و کیفیت، هدف‌گذاری نسبت به محتوا و خروجی نداشت.

به گزارش ایسنا ،او با بیان این‌که ضوابط جدیدی مطابق استانداردهای بین‌المللی همراه با لوگو و شعار برای نمایشگاه هشتم تعیین شده، افزود: طبق استاندارد نمایشگاه‌های بین‌المللی، هر سال شعاری برای این نمایشگاه‌ها درنظر گرفته می‌شود که شعار نمایشگاه امسال «شما را فرا می‌خوانیم» است.

وی در ادامه با بیان این‌که رویکرد سازمان میراث فرهنگی، صنایع دستی و گردشگری برای برگزاری هشتمین نمایشگاه بین‌المللی گردشگری ایران این است که طبقه‌بندی و نظمی براساس امکانات جمهوری اسلامی ایران داشته باشد، اظهار کرد: در نمایشگاه امسال ظرفیت‌های گردشگری ایران در ۱۰ سالن از فضای نمایشگاه بین‌المللی تهران به نمایش گذاشته می‌شود. در این نمایشگاه یک سالن مجزا با طراحی «کاروانسرا» و با تأکید بر جاذبه‌های کویری به استان‌ها اختصاص داده می‌شود و در سالن دیگری، ۶۰ صنایع دستی برتر در قالب «راسته بازار» و در کارگاه‌های تولیدی معرفی خواهند شد.

رحمانی‌موحد اضافه کرد: صنایع وابسته به حوزه گردشگری، انواع تجهیزات سفر و مبلمان، بیمه‌ها، بانک‌ها، شرکت‌های حمل و نقل زمینی و هوایی، دفاتر خدمات گردشگری داخلی و خارجی، هتل‌ها و مراکز اقامتی و پذیرایی و سرمایه‌گذارانی که در حال احداث تأسیسات گردشگری در کشور هستند، فرصت حضور در این نمایشگاه را خواهند داشت و سالن‌های مجزایی به هر یک اختصاص داده می‌شود. همچنین در حاشیه نمایشگاه سه همایش و کارگاه‌های آموزشی به همراه پخش فیلمی از جاذبه‌های گردشگری برپا می‌شود.

او در ادامه درباره‌ی حضور کشورهای خارجی در این نمایشگاه بین‌المللی با اشاره به زمان برگزاری آن که از ۲۳ تا ۲۶ بهمن‌ماه درنظر گرفته شده است، بیان کرد: زمان برپایی این نمایشگاه طوری انتخاب شده که بین دو نمایشگاه اصلی گردشگری فیتور اسپانیا و ITB برلین آلمان باشد و همچنین در فاصله‌ی مناسبی از نوروز قرار گیرد تا مؤسسات گردشگری بسته‌های سفر خود را عرضه کنند.

شناسه

برج گلشن

برج گلشن در روستای خوش آباد واقع در ۱۹ کیلومتری شهرستان فامنین قرار دارد.

این برج در اواخر دوره قاجار منصوب به برادران گلشن است که در ۴ طبقه ساخته شده است. طبقه زیرین برج گلشن به عنوان زندان و طبقه بالا به عنوان برج نگهبانی و تامین امنیت روستا و طبقه‌های مابین جهت سکونت مورد استفاده قرار می‌گرفته است.

عکس: زهرا ربانی

چمدان

مفهوم دفاتر خدماتی

شرح خدمات دفاتر خدمات مسافرتی جهانگردی

انجام خدمات لازم در زمینه ایرانگردی و جهانگردی ، تنظیم مسافرتها و گردشهای داخلی و خارجی با وسایل حمل و نقل به‌طور کلی هر گونه فعالیت و خدمات ایرانگردی از وظایف دفاتر خدمات مسافرتی می باشد.

انواع آژانس‌ها ودفاتر خدمات مسافرتی موجود در ایران

به استناد بندهای الف، ب، پ ماده یک آیین نامه نظارت بر تأسیس و فعالیت دفترهای خدمات مسافرتی ، سیاحتی ، جهانگردی و زیارتی مصوب هیأت محترم وزیران آژانسهای مسافرتی به ۳ دسته تقسیم می‌شوند :

بند الف) آژانسهای مورد اشاره در بند الف ماده ۱ آیین نامه فوق تحت نظارت مستقیم سازمان هواپیمایی کشوری هستند و وظیفه اصلی آنها فروش بلیط خطوط هوایی داخلی و خارجی است. گفتنی است اینگونه دفاتر به هیچ عنوان حق برگزاری تور را ندارند. همچنین حق فروش تورهای سایر دفاتر برگزار کننده را نیز ندارند. زیرا اساساً مجاز به عقد قرار داد با مسافر نمی باشند.

بند ب) آژانس‌های مورد اشاره در بند ب ماده ۱ آیین نامه فوق تحت نظارت مستقیم سازمان میراث فرهنگی صنایع دستی و گردشگری هستند و وظیفه اصلی آنها برگزاری انواع تورهای داخلی و خارجی رزرو هتل ، اخذ ویزا سایر فعالیت‌های مرتبط با صنعت گردشگری است. گفتنی است اینگونه دفاتر حق برگزاری تور در مسیر عربستان ، سوریه و عراق را ندارند.

بند پ آژانسهای مورد اشاره در بند پ ماده ۱ آیین نامه فوق تحت نظارت مستقیم سازمان حج و زیارت هستند و وظیفه اصلی آنها برگزاری انواع تورهای زیارتی از جمله برگزاری تور در مسیر عربستان ، سوریه و عراق است تورهای زیارتی داخلی نیز می توانند برگزار کننده اینگونه دفاتر حق برگزاری تور در مسیرهای غیر زیارتی را ندارند. آژانس‌های مسافرتی موجود در کشور می‌توانند هر یک از مجوزهای مذکور را بطور مجزا یا ترکیبی از دو یا سه مجوز داشته باشند.

خبر

کارشناس گردشگری ایران

رونق گردشگری نیازمند زیرساخت است

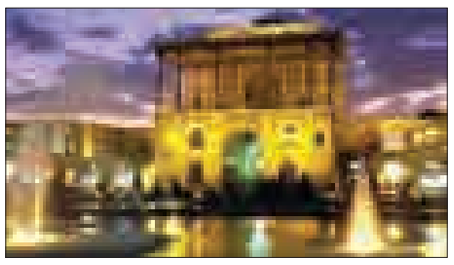

صنعت گردشگری در ایران در سال‌های گذشته بسیار مظلوم بوده و برای رونق آن باید زیرساخت‌های لازم فراهم شود.

ناصر رضایی کارشناس گردشگری ایران، افزود: این صنعت در سال‌های گذشته بسیار مورد بی‌توجهی قرار گرفته است که در صورت فراهم نشدن زیر ساخت‌های اولیه، هیچ گاه نمی‌توانیم در این راه موفق باشیم. وی ادامه داد: یکی از راه‌های حل مشکل گردشگری در ایران، جذب سرمایه‌های داخلی و خارجی است که به طور حتم با ایمن نشان دادن کشور می توانیم سرمایه گذاران خارجی را به ایران بیاوریم و گردشگری خود را رونق بخشیم.

کارشناس گردشگری کشور، گفت: در ایران امکانات گردشگری بسیار جذابی وجود دارد که توریست‌ها علاقه خاصی به آن نشان می‌دهند. مطمئن باشید اگر بودجه مناسبی در نظر گرفته شود، توریست های زیادی به کشورمان سفر خواهند کرد.

وی افزود: یکی دیگر از عوامل مهم جذب توریست، تبلیغات صحیح است؛ باید تمام نقاط کشور را به گردشگران بشناسانیم که متأسفانه در ایران هیچ تبلیغ مناسبی برای مکان‌های دیدنی وجود ندارد؛ در حالی که می‌توانیم گردشگری خود را به کتاب های دانشگاهی و آموزش و پرورش ببریم یا در رسانه‌ها بیش از این به این صنعت بپردازیم.

وی بااشاره به ضعف تحقیق در گردشگری، نیز اظهار کرد: کشورمان دربحث آموزش و تحقیقات در حوزه گردشگری عملکرد بسیار ضعیفی داشته و کودکان ما در هیچ مقطعی از زندگی خود با گردشگری ایران آشنا نمی‌شوند.

رضایی با گلایه از رفتارهای غیرحرفه‌ای با توریست ها نیز، گفت: رفتارهای ما با توریست به هیچ عنوان حرفه‌ای نیست. ما ایرانی ها سطح پذیرش بسیار بالایی داریم، اما برخی خورده رفتارها باعث می‌شود تا شاهد برخی رفتارهای غیرحرفه‌ای باشیم.

وی افزود: اگر در ایران به گردشگری به عنوان یک منبع درآمد نگاه شود، تمام مشکلات در این بخش حل می‌شود.

پیام تاریخ، تمدن و فرهنگ مادستان
The Message Of Madestan's History & Civilization & Culture
روزنامه همدان پیام
۸
سه‌شنبه ● ۲۰ آبان‌ماه ۱۳۹۳ ● شماره ۲۲۱۱
حادثه
hadese@hamedanpayam.com

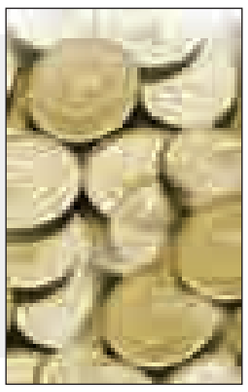

دستگیری ضارب سکه‌های قلابی در ملایر

کلاهبردار حرفه‌ای که اقدام به تهیه فروش سکه‌های قلابی در شهرستان ملایر کرده بود، شناسایی و دستگیر شد.

فرمانده انتظامی شهرستان ملایر گفت: در پی فروش سکه‌های تقلبی نیم بهار آزادی، این موضوع در دستور کار مأموران پلیس آگاهی ملایر قرار گرفت.

به گزارش پایگاه خبری پلیس، شعبان ترک‌نیا ادامه داد: با تلاش گسترده و تخصصی پلیس در نهایت فرد کلاهبردار شناسایی و در یک عملیات ضربتی دستگیر شد.

وی با اشاره به اینکه نامبرده در بازجویی فنی و تخصصی پلیس، لب به اعتراف گشود و از تهیه سکه‌های تقلبی خبر داد که در صدد فروش آن بوده است.

ترک‌نیا افزود: در این باره پرونده قضایی تشکیل شد و مراتب تحت پیگرد قانونی قرار گرفت.

این مقام انتظامی در ادامه از دستگیری یک نفر کیف قاپ توسط پلیس ملایر خبر داد و اظهار کرد: به دنبال یک فقره کیف قاپی و متواری شدن افراد کیف قاپ، موضوع در دستور کار مأموران پلیس آگاهی قرار گرفت که با تلاش مأموران و انجام کار دقیق اطلاعاتی، فردی با هویت مشخص دارای سابقه کیفری شناسایی و در یک عملیات ضربتی دستگیر شد.

وی در ادامه با اشاره به کشف تجهیزات جانبی موبایل به سرقت رفته از این فرد مجرم در کیف قاپی، افزود: با بررسی دقیق پلیس مشخص شد که تجهیزات جانبی کشف شده مربوط به گوشی سرقت شده در این کیف قاپی بوده است.

ترک‌نیا اظهار کرد: در این ارتباط پرونده قضایی تشکیل و فرد مجرم با دستور مقام قضایی روانه زندان شد.

راز یکصد دزدی برملا شد

انهدام ۲ باند سرقت در همدان

با دستگیری اعضای ۲ باند سرقت در همدان راز بیش از ۱۰۰ فقره سرقت فاش شد.

رئیس پلیس آگاهی انتظامی استان همدان گفت: در پی وقوع چند فقره سرقت از ساختمان‌های در حال احداث در سطح شهر همدان با شگردی خاص، سارقان شناسایی شدند و دستگیری سارقان در دستور کار کارآگاهان پلیس آگاهی استان همدان قرار گرفت.

به گزارش مرکز اطلاع‌رسانی فرماندهی انتظامی استان همدان، رضا زارعی افزود: در تحقیقات و بررسی‌های محسوس و نامحسوس مأموران پلیس در نهایت ٤ نفر از سارقان حرفه‌ای شناسایی شدند و در یک عملیات غافلگیرانه دستگیر و به پلیس آگاهی منتقل شدند.

این مقام انتظامی بیان کرد: متهمان در بازجویی‌های فنی و پلیسی به عمل آمده در ابتدا منکر هرگونه سرقتی شدند که با تشویق و ترغیب آنها به بیان واقعیت در نهایت لب به اعتراف گشودند و به ۳۵ فقره سرقت از ساختمان‌های در حال احداث و یک فقره سرقت منزل اقرار و اعتراف کردند.

۷۷ فقره سرقت در پرونده سارقان دستگیر شده

رئیس پلیس آگاهی انتظامی استان همدان همچنین از شناسایی و انهدام باند سارقان و کشف ۷۷ فقره انواع سرقت در شهرستان همدان خبر داد.

رضا زارعی گفت: در پی وقوع چند فقره سرقت منزل و خانه باغ در سطح شهر همدان با شیوه و شگردی خاص و سرقت طلاها، وجه نقد، اشیای کم‌حجم و باارزش، این اقدامات از فعالیت باندی از سارقان حرفه‌ای و سابقه‌دار را نشان می‌داد که نیاز به یک اقدام پلیسی خاص همه‌جانبه داشت، لذا پیگیری آن در دستور کار اکیپی مشترک از کارآگاهان اداره مبارزه با سرقت قرار گرفت.

وی افزود: کارآگاهان در ابتدا با بررسی سوابق و پرونده‌های موجود نسبت به استخراج اطلاعات مورد نیاز و قابل پیگیری و تجزیه و تحلیل آنها اقدام کردند و سپس با شناسایی جغرافیای جرم جهت پیگیری از تکرار سرقت‌ها طرح موضوعی با به کارگیری سایر عوامل انتظامی در مقاطع زمانی مختلف را به اجرا گذاشتند که اعزام این اکیپ‌های نامحسوس تا حدود زیادی در پیشگیری مؤثر واقع شد.

این مقام انتظامی در ادامه اظهار کرد: در پی تحقیقات و پیگیری‌های به عمل آمده در نهایت یکی از سارقان به نام (م) در حین تخریب قفل در مغازه‌ای در سطح شهر همدان رؤیت شد که پس از دستگیری برای تحقیقات بیشتر به پلیس آگاهی منتقل شد.

زارعی بیان کرد: در تحقیقات انجام شده نامبرده ابتدا منکر هرگونه بزه انتسابی شد که با تشویق و ترغیب وی به بیان واقعیت و ارائه مستندات و دلائل و مدارک لازم ناگزیر لب به اعتراف گشود و به ۵۳ فقره سرقت منزل، ۳ فقره سرقت مغازه، ۹ فقره سرقت موتورسیکلت و ۱۲ فقره سرقت از خانه باغ با همدستی ۷ نفر دیگر اقرار و اعتراف کرد.

رئیس پلیس آگاهی انتظامی استان همدان در پایان خاطرنشان کرد: در ادامه رسیدگی به پرونده با هماهنگی مقام قضایی پس از شناسایی مخفیگاه همدستان متهم دستگیر شده، در یک عملیات منسجم و همزمان ۷ متهم دیگر به همراه ۷ نفر از خریداران اموال مسروقه دستگیر شدند و با راهنمایی آنها همه محل‌های سرقت تأیید و مالباختگان شناسایی شدند که متهمان پس از تشکیل پرونده به دادسرا اعزام و از آن طریق روانه زندان شدند.

زارعی در خبر دیگری از شناسایی و دستگیری یک نفر سارق حرفه‌ای در شهرستان ملایر خبر داد و افزود: این متهم نیز پس از دستگیری به ٤ فقره سرقت از ساختمان‌های در حال احداث و ۸ فقره سرقت سیم برق در این شهرستان اعتراف کرد.

وی اظهار کرد: متهمان دستگیر شده در ۲ عملیات مذکور پس از تشکیل پرونده برای سیر مراحل قانونی روانه مراجع قضایی و از آن طریق روانه زندان شدند.

رئیس پلیس آگاهی انتظامی استان همدان در پایان از اجرای طرح مبارزه با سارقان وسایل نقلیه سبک در همدان خبر داد و افزود: این طرح به مدت ۳ روز و در هفته گذشته در استان همدان به مرحله اجرا درآمد که در خاتمه آن ۳ دستگاه خودرو و ۵ دستگاه موتورسیکلت مسروقه کشف شد.

کشف بیش از ۷۰ کیلوگرم تریاک در همدان

با دستگیری ۲ نفر قاچاقچی و بازرسی از خودروی آنها ۷٤ کیلوگرم ماده مخدر تریاک کشف شد.

فرمانده انتظامی استان همدان گفت: در پی خبری مبنی بر اینکه فردی قصد انتقال یک محموله مواد مخدر را دارد، موضوع در دستور کار پلیس مبارزه با مواد مخدر استان قرار گرفت. حاجی محمد مهدیان‌نسب افزود: پس از اطمینان از صحت خبر، مأموران با به کارگیری امکانات موجود، اقدام به گشت‌زنی در سطح شهر کردند که در نهایت خودرو را پس از رؤیت در یک عملیات غافلگیرانه متوقف کردند.

این مقام انتظامی در ادامه بیان کرد: در بازرسی از خودروی مذکور ۷٤ کیلوگرم تریاک که به صورت ماهرانه در کف وانت جاسازی شده بود، کشف شد و در این ارتباط تعداد ۲ نفر قاچاقچی دستگیر شدند.

به گزارش پایگاه خبری پلیس، فرمانده انتظامی استان همدان در پایان گفت: مردم از عوامل اصلی اطلاعاتی پلیس هستند که همیشه با همکاری و اطلاع‌رسانی به موقع به پلیس قاچاقچیان را در رسیدن به اهدافشان ناکام می‌گذارند.

۶ کشته و مجروح در واژگونی ۲ پراید در همدان

در حادثه واژگونی ۲ دستگاه سواری پراید در محورهای استان ۲ نفر کشته و ٤ نفر مجروح شدند.

رئیس پلیس راه استان همدان گفت: در سانحه نخست یک دستگاه خودروی سواری پراید ساعت ۱۵ روز جمعه از ملایر به سمت کرج در حال تردد بود که هنگام عبور از پیچ آبشینه به دلیل تخطی از سرعت مطمئنه واژگون شد.

مهدی شاکری اضافه کرد: در این سانحه رانندگی، راننده ۵۲ ساله این وسیله نقلیه در دم فوت کرد و یک دختر ۱۸ ساله مجروح شد که نیروهای امدادی وی را به مرکز درمانی منتقل کردند.

وی اظهار کرد: همچنین ساعت ۱۵ روز جمعه در کیلومتر ۲۰ آزادراه همدان- ساوه یک دستگاه پراید واژگون شد که بر اثر این سانحه راننده ٤۰ ساله این خودرو فوت کردند و همسر و ۲ فرزند ۸ و ۲ ساله وی مجروح شدند.

شاکری بیان کرد: کارشناسان دلیل بروز این سانحه را بی‌احتیاطی از سوی راننده سواری پراید به علت بی‌توجهی به جلو ناشی از خستگی و خواب‌آلودگی گزارش کرده‌اند.

واژگونی خودرو بیش از ٤۰ درصد سوانح رانندگی برون‌شهری همدان را به خود اختصاص داده است.

حادثه در استان

خالی کردن حساب با سوءاستفاده از اعتماد همکار

فردی که با دسترسی غیرمجاز به اطلاعات حساب همکار خود اقدام به برداشت از حساب وی کرده بود در همدان دستگیر شد.

رئیس پلیس فتای فرماندهی انتظامی استان همدان گفت: با مراجعه یکی از شهروندان همدانی و ارائه شکایت خود مبنی بر برداشت اینترنتی از حساب وی، موضوع ضمن تشکیل پرونده در دستور کار کارشناسان فنی پلیس فتای همدان قرار گرفت.

اکبر امینی افزود: در بررسی اولیه و اخذ اظهارات شاکی مشخص شد؛ فرد یا افرادی با در اختیار اطلاعات و رمزهای عبور، در چند مرحله اقدام به برداشت از حساب وی کرده‌اند که با ادامه تحقیقات مشخص شد، متهم با وجوه برداشتی اقدام به خریدهای اینترنتی کرده است.

رئیس پلیس فتای استان همدان اظهار کرد: با به کارگیری روش‌های فنی و پیگیری مستمر، فردی با هویت معلوم شناسایی و مشخص شد از همکاران شاکی است که با سوءاستفاده از اعتماد وی اقدام به برداشت از حساب کرده است.

این مقام انتظامی تصریح کرد: متهم با اخذ دستور از مقام قضایی، دستگیر شد و پس از بازجویی فنی به بزه ارتکابی اقرار کرد.

به گزارش پایگاه خبری پلیس، امینی در پایان به عموم شهروندان توصیه کرد: ۱. رمزهای عبورشان را که به عنوان یک سند محرمانه است در اختیار دیگران قرار ندهند.

۲. در صورت مشاهده موارد مشابه مراتب را سریعاً با شماره تلفن ۲۱۸۲٦۷۵-۰۸۱ در میان بگذارند.

کشف بیش از ۲۹ کیلوگرم مواد مخدر در ملایر

در بازرسی پلیس شهرستان ملایر از یک خودرو بیش از ۲۹ کیلوگرم ماده مخدر تریاک کشف و ضبط شد.

فرمانده انتظامی شهرستان ملایر گفت: در اجرای طرح مبارزه با توزیع‌کنندگان مواد مخدر با انجام کار پلیسی و اطلاعاتی دقیق توسط مأموران پلیس مبارزه با مواد مخدر تعداد یک دستگاه خودروی سواری که از مبدأ یکی از استان‌های جنوبی در صدد وارد کردن این محموله مواد مخدر به شهرستان ملایر بود، شناسایی و در یکی از ورودی‌های شهر ملایر متوقف شد.

به گزارش پایگاه خبری پلیس، شعبان ترک‌نیا در ادامه افزود: بلافاصله پس از متوقف کردن خودرو و بازرسی دقیق آن مقدار ۲۹ کیلو و ۹۱۵ گرم مواد مخدر تریاک توسط مأموران از داخل خودرو کشف شده که در همین ارتباط تعداد ۳ نفر راننده و سرنشینان این خودرو نیز دستگیر شدند.

وی ادامه داد: با بررسی دقیق‌تر مشخص شد افراد دستگیر شده به صورت باندی اقدام به توزیع مواد مخدر می‌کردند که با شناسایی و دستگیری آنها در این مأموریت عملاً این باند توزیع‌کننده مواد مخدر متلاشی شد.

ترک‌نیا در ادامه گفت: با تشکیل پرونده نفرات دستگیر شده به مراجع قضایی معرفی شدند.

وی در خاتمه با اشاره به دامنه گسترده خطرات مخرب مواد مخدر و اهداف شوم سوداگران مرگ افزود: آنچه می‌تواند اثربخشی مأموریت‌های انتظامی را دو چندان کند تقویت و توسعه اقدامات فرهنگ‌سازانه و پیشگیرانه در سطح جامعه به منظور کاهش تقاضای مواد مخدر است که نیاز به عزم همگانی در این زمینه کاملاً نیاز و اولویت امروز است.

حادثه در ایران

دستگیری سارق سیم برق و ساختمان نیمه‌کاره ملایر

سارق سیم‌های برق و ساختمان‌های نیمه‌کاره ملایر دستگیر شد.

فرمانده انتظامی شهرستان ملایر گفت: در پی وقوع چند فقره سرقت سیم برق و ساختمان‌های نیمه‌کاره موضوع در دستور کار پلیس ملایر قرار گرفت.

به گزارش پایگاه خبری پلیس، شعبان ترک‌نیا افزود: در این مورد، با تلاش گسترده و تخصصی انجام شده، فردی با هویت مشخص و دارای سابقه کیفری شناسایی و در یک عملیات ضربتی توسط مأموران پلیس آگاهی دستگیر شد.

وی در ادامه با اشاره به اینکه نامبرده در بازجویی فنی و تخصصی پلیس، لب به اعتراف گشود و به تعداد ۸ فقره سرقت سیم برق و ٤ فقره سرقت از ساختمان‌های نیمه‌کاره معترف شد.

ترک‌نیا خاطرنشان کرد: در این‌باره خریدار اموال مسروقه به هویت مشخص دارای شغل ضایعاتی نیز دستگیر و ضمن تشکیل پرونده قضایی به همراه فرد مجرم تحویل مراجع قضایی شد.

کشف شیره فاسد در شهرستان بهار

بیش از ۲ تن شیره انگور فاسد و غیربهداشتی در شهرستان بهار کشف و یک واحد تولیدی دراین رابطه پلمب شد.

فرمانده انتظامی شهرستان بهار با تأکید بر تلاش پلیس برای حفظ امنیت شهروندان در همه زمینه‌ها گفت: گشت مشترک انتظامی شهرستان بهار و اکیپ شبکه بهداشت شهرستان با همکاری تنگاتنگی که با هم دارند همواره مایه توفیقات و موفقیت‌های در بحث تأمین امنیت غذایی و سلامت شهروندان بوده‌اند.

به گزارش مرکز اطلاع‌رسانی فرماندهی انتظامی استان همدان، باقری افزود: در همین راستا با دریافت خبری مبنی بر تولید شیره انگور فاسد و غیر بهداشتی در یک کارگاه تولیدی خانگی واقع در یکی از مناطق شهر بهار مأموران پلیس اطلاعات شهرستان به اتفاق مأموران شبکه بهداشت با هماهنگی مرجع قضایی محل تولید این فراورده غذایی را مورد بازرسی قرار دادند.

این مقام انتظامی در ادامه اظهار کرد: در بازرسی از کارگاه مقدار قابل توجهی شیره انگور که به صورت کاملاً غیر بهداشتی و از مواد اولیه فاسد تولید و در بسته‌بندی‌های بهداشتی بسته‌بندی و آماده عرضه در بازار مصرف بود توسط مأموران کشف شد و کارگاه پلمب و مالک کارگاه دستگیر شد که پس از تشکیل پرونده قضایی روانه دادسرا شد.

فرمانده انتظامی شهرستان بهار در پایان خاطرنشان کرد: در این کارگاه حدود یک‌هزار کیلوگرم ضایعات کشمش (تفاله انگور) و ۲۰۰ کیلوگرم ضایعات قند به همراه یک‌هزار و ۱۷۷ کیلوگرم شیره غیر بهداشتی کشف شد.

سودوکو ۲۲۱۱

۶				۷			۱	
۲					۴			۳
		۳				۵		
				۱			۵	
	۶		۵					۱
۱		۲			۷			۹
	۸			۴			۷	
		۱			۹		۲	
۹					۵			۶

پاسخ‌های شماره قبل

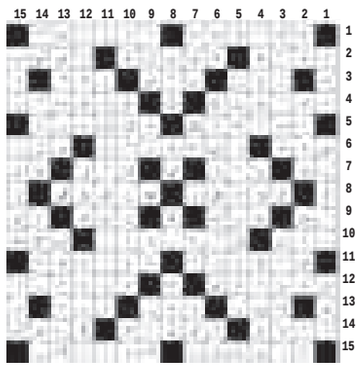

۸	۳	۶	۱	۷	۲	۵	۴	۹
۹	۱	۷	۵	۳	۴	۲	۶	۸
۵	۲	۴	۸	۹	۶	۷	۱	۳
۷	۵	۹	۳	۴	۱	۸	۲	۶
۲	۶	۸	۷	۵	۹	۱	۳	۴
۳	۴	۱	۶	۲	۸	۹	۵	۷
۱	۷	۵	۹	۶	۳	۴	۸	۲
۶	۸	۲	۴	۱	۷	۳	۹	۵
۴	۹	۳	۲	۸	۵	۶	۷	۱

جدول ۲۲۱۱

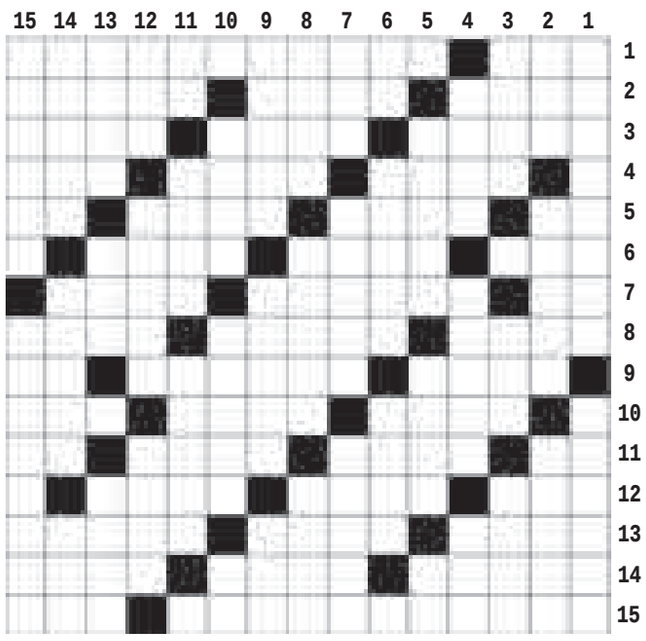

افقی

۱- بعید - دن ۲- سرها - از مرکبات - انباشته شدن ۳- سم مهلک - مایل - مرکز غنا ۴- کوشش کننده - روده گوسفند - لوله تنفسی ۵- غذای بیمار - قابله - سیب آذری است و نیز فیلمی از اکبر صادقی - دل آزار کهنه ۶- سر بر گندم - لباس زنان هند - سنت ۷- چاشنی غذا - پلیدی - جدا از هم ۸- از سایتهای معروف اینترنتی - پافشاری و اصرار - سخنوران ۹- حس بویایی - فنان - مایع حیات ۱۰- نوعی کفش نخی - ساقه برنج - رقم، شماره، نمره ۱۱- سفید ترکی - وطن و کشور - عقد زناشوئی - زمین ترکی ۱۲- لغزنده - برنا - فاسد و ضایع ۱۳- احصائیه - ستون دین - مشاهده کردن ۱۴- فرشته مغضوب - پرسش - پول چین ۱۵- ارام - از القاب امام دهم(ع)

عمودی

۱- از اثرهای معروف مهدی خان استر آبادی - اجناس ۲- حرکت کرم - پولی که بر روی عروس و داماد می ریزند - سر شیر ۳- گسترش یافتن - گرده قارچ - لابه ۴- اوراق شرکتی - مأیوس و دلسرد - جایز ۵- پایتخت تبت - زردک - بدن ۶- رها - ترموستات - مهراس ۷- صومعه - گاری - سلسله فراعنه مصر ۸- کبوتر صحرایی - دوست بی ریا و موافق - تیر کوچک ۹- آش ماست - دوستان - چشمه ۱۰- صدرا - قلمرو پادشاهی - شلوار جین ۱۱- لخت و برهنه - پوسیده - جانشینی ۱۲- عقب و پشت سر - به وجود آوردن - طرفدار ۱۳- بی حرکت - پیش - وسیله آب کوبی ! ۱۴- اسب اصیل و نجیب - ده و روستا - کار سخت و دشوار ۱۵- خجسته و مبارک - هیدروترابی

پیام تاریخ، تمدن و فرهنگ مادستان
The Message Of Madestan's History & Civilization & Culture
روزنامه همدان پیام
۹
سه‌شنبه ● ۲۰ آبان‌ماه ۱۳۹۳ ● شماره ۲۲۱۱
جامعه
ejtemaei@hamedanpayam.com

قیمت تجهیزات پزشکی بعد از اجرای طرح تحول سلامت

با اجرای طرح تحول سلامت، هزینه‌کرد در حوزه تجهیزات پزشکی و در بخش‌های دولتی نسبت به رقم پیش‌بینی شده، بسیار کمتر بود و منجر به صرفه‌جویی در بودجه نظام سلامت شد. به گزارش مهر، سید حسین صفوی، مدیر کل اداره نظارت و ارزیابی تجهیزات سازمان غذا و دارو، گفت با اجرای طرح تحول سلامت از چند ماه گذشته تا کنون قیمت تجهیزات پزشکی به میزان قابل توجهی کاهش‌یافته است به طوری که در چشم‌پزشکی ٤٨ درصد، قلب ٣٧ درصد و ارتوپدی ٣٤ درصد، کاهش قیمت تجهیزات اعلام شده است.

۳۲ موسسه اعزام دانشجو به خارج لغو مجوز شدند

کارگره نظارت برعملکرد مؤسسات ، ۳۲ مؤسسه و شرکت اعزام دانشجو به خارج را بررسی کردند و در آخرین به روز رسانی‌ها آنها را فاقد مجوز اعلام کردند.

به گزارش مهر، براین اساس مجوز اعزام دانشجو ۳۲ مؤسسه و شرکت لغو شد که مؤسسات و شرکت های مذکور ۵ مؤسسه به دلیل اعلام انصراف و دو مؤسسه نیز به دلیل فوت صاحب امتیاز مجوزشان لغو شد.

رابطه معنادار سواد با بزهکاریهای اجتماعی

کار سوادآموزی و آموزش بزرگسالان کار سختی است و بین ارتکاب جرائم، عدم رعایت قانون و مقررات، بزهکاری‌های اجتماعی، امنیت شغل و درآمد با سواد رابطه معناداری وجود دارد. علی باقرزاده رئیس سازمان نهضت سواد آموزی کشور از ریشه‌کنی بی‌سوادی تا پایان برنامه پنجم توسعه خبر داد و گفت: کار سوادآموزی صرفاً یک کار فرهنگی و آموزشی نیست؛ بلکه در تمام زمینه‌ها تأثیر گذار است.

بیماران از وضعیت نامطلوب خدمات درمانی بیمارستان می‌گویند

فاطمیه همدان، بیمارستان درجه یک از رده خارج

سعیده آقاخانی

این بیمارستان یکی از شلوغ‌ترین بیمارستان‌های استان است، طوری که در بهار امسال ۲ هزار و ۲۸۳ نفر مراجعه‌کننده داشته است و هزار و ٤٠٠ زایمان طبیعی و سزارین تنها در طول سه ماه ابتدایی سال در آن انجام شده است که با اجرای طرح تحول سلامت، تعداد این مراجعان به گفته ناهید رادنیا سرپرست بیمارستان به طور چشمگیری افزایش یافته است.

بیمارستان فاطمیه همدان که از سال ۱۳۵۳ آغاز به کار کرده است، از مهمترین مراکز ارائه خدمات تخصصی وفوق‌تخصصی زنان و زایمان در استان و غرب کشور است و از همه جای استان و به عنوان یک بیمارستان سطح سه از استان‌های مجاور مانند کردستان، کرمانشاه، مرکزی و قزوین مراجعه‌کننده دارد.

بخش‌هایی از بیمارستان تنها مرکز فعال در استان هستند. برای نمونه بخش nICU (مراقبت‌های ویژه نوزادان) با فعالیت سه فوق تخصص نوزادان و بخش ivf تنها مرکز درمان نازایی دولتی در استان است و اعمال جراحی تخصصی زنان در این مرکز درمانی آموزشی انجام می شود.

78 ماما، ۸ متخصص زنان، ٤ متخصص بیهوشی، ۱۵۰ پرستار، بهیار و کمک‌بهیار در بیمارستان فاطمیه فعالیت می‌کنند و ۳۰۰ تخت برای بیمارستان فاطمیه مصوب شده است که درحال حاضرتعداد تخت فعال آن ۱۲٦ تخت است که در اغلب موارد پراست.

در سایت این بیمارستان آمده است، مرکز درمانی آموزشی فاطمیه نخستین بیمارستان در سطح استان همدان می‌باشد که موفق به اخد گواهینامه (۲۰۰۰-۹۰۰۱ ISO)شده و این مرکز درجه یک است.

با این حال فرسودگی تجهیزات بیمارستان و کمبود نیرو برای رسیدگی به بیماران، مراجعه‌کنندگان این بیمارستان را آزار می‌دهد.

٤٠ سال از عمر این بیمارستان می‌گذرد و در این مدت چهار بار بخش‌هایی از این بیمارستان تجهیز شد. سال ۱۳٦٦ اتاق عمل و دو بخش زنان به این بیمارستان اضافه شد، سال ۱۳۷۰ هم به دنبال ساخت یک اتاق عمل جدید بیمارستان به صورت دستیاری فعالیت خود را ادامه داد و بخش‌های آموزش و آمفی‌تئاتر در آن ساخته شد و در سال های ۹۰ و ۹۲ قسمت‌های جدید اتاق عمل، زنان و نوزادان و مرکز اورژانس در محوطه بیمارستان ساخته و تجهیز شد.

اما بخش‌های قدیمی‌تر و امکانات فرسوده هنوز در این بیمارستان به چشم می‌خورد طوری که موجب رنجش بیماران و کاهش عملکرد بیمارستان شده است.

مریم، همراه یکی از بیماران است که از وضعیت بهداشت بیمارستان فاطمیه گلایه دارد و می‌گوید: کمد وسایل بیماران رنگ و رورفته و کج و کهله است که حتی برای گذاشتن وسایلمان در آن اکراه داریم.

او از وضعیت رسیدگی به بیماران بخش زنان هم ناراضی است و به یاد می‌آورد که در یک روز بستری بیمارش با فریاد یکی از بیماران در سرویس‌های بهداشتی، همراهان سایر بیماران به جای پرسنل بخش به وضعیت او رسیدگی کردند و بار دیگر هم کیسه وزنه سقط جنین یکی از بیماران که به تختش آویزان بود به دلیل فرسودگی قسمت انتهایی تخت افتاد و وضع بیمار را بد کرد.

فاطمه، مادر نوزادی که به تازگی به دنیا آمده است هم از شلوغی اتاقی که او و فرزندش در آن استراحت می‌کنند ناراضی است و می‌گوید: حدود ۱۲ تخت را در یک اتاق جای داده‌اند و این یعنی ۱۲ نوزاد، ۱۲ همراه و چندین مراجعه‌کننده که برای دیدن مادر و نوزاد به بخش می‌آیند و این وضعیت درستی نیست.

وی امکانات ناچیز بیمارستان را بر می‌شمرد و می‌افزاید: بخش بالایی تخت‌های بخش بستری این بیمارستان، حتی قابلیت افزایش ارتفاع برای راحتی و نشستن بیمار ندارد.

اکبر که مادرش در بخش زنان بستری است هم از کندی فرایند ترخیص و پراکندگی بخش‌هایی که برای ترخیص باید به آنها مراجعه کند ناراضی است و می‌گوید: برای ترخیص مادرم یک بار در صف اطلاعات، دو بار در صف صندوق بیمارستان، یک بار در صف مُهر و امضای پرونده و یک بار در صف فتوکپی ایستادم و دیگر نای رسیدگی به بیمارم پس از ترخیص را ندارم.

خانم نادری که برای معاینه نوزاد به درمانگاه بیمارستان مراجعه کرده است هم از تهویه نامطلوب این درمانگاه، شلوغی بیش از حد آن و برخورد پرسنل گلایه می‌کند و می‌گوید:ما به این وضعیت عادت می‌کنیم اما همواره می‌ترسیم نوزادمان آسیب ببیند.

دیوارهای کثیف و سقف نمور و ترک خورده، تخت‌های فرسوده و تجهیزات از رده خارج شده، بالش‌ها و پتوهای کهنه و میزهای زوارددررفته غذاخوری، در و پنجره‌های آسیب‌دیده و رنگ و رورفته، نور ناکافی و تکه‌های جدا شده از سقف راهروها که فضایی رعب‌آور ایجادکرده است؛ تنها بخشی از چیزهایی است که در این بیمارستان به چشم می‌خورد.

روی دیگر قضیه کمبود پرسنل پرستاری و نرسیدن به بیماران همچنین غذای بی‌کیفیت بیمارستان است.

این مشکلات تا جایی است که رئیس دانشگاه علوم پزشکی همدان در بازدیدی که زمستان گذشته از بیمارستان فاطمیه به بهانه افتتاح اورژانس این مرکز داشت از همه خیّران سلامت استان دعوت کرد برای کمک به تجهیز بیمارستان فاطمیه پیشقدم شوند.

حبیب ا... موسوی‌بهار، در مراسم افتتاح اورژانس مرکز آموزشی درمانی فاطمیه آماده‌باش و ارائه خدمات شبانه‌روزی بیمارستان را موجب استهلاک فیزیکی و تجهیزاتی آن بیان کرده بود.

رادنیا، سرپرست بیمارستان نیز با اقرار به اینکه بافت بیمارستان فرسوده است، از رئیس بیمارستان خواسته بود با توجه به اجرای طرح تحول سلامت و سیاست‌های افزایش جمعیت، به افزایش فضای فیزیکی و نیروی انسانی بیمارستان توجه کند.

با این حال هنوز فکری به حال این وضعیت بیمارستان فاطمیه که اکنون مرکز بیماری‌های زنان استان است و در افق چشم‌انداز باید قطب برتر در ارائه خدمات درمانی، آموزشی وپژوهشی زنان در غرب کشور باشد، نشده است.

دیابت به روایت آمار و ارقام

اکنون در جهان حدود ٤٠٠ میلیون نفر به دیابت مبتلا هستند که پیش‌بینی می‌شود این رقم در سال ۲۰۳۵ به بیش از ٦٠٠ میلیون نفر افزایش یابد. در ایران نیز بیش از ۱۰ درصد جمعیت بالغ را دیابتی‌ها تشکیل می‌دهند که نیمی از آن‌ها هنوز از دیابت خود بی‌اطلاع هستند.

به گزارش ایسنا، دیابت هر سال سبب مرگ بیش از ۵ میلیون نفر می‌شود و هزینه درمان دیابت و عوارض آن بیش از ۵۵۰ میلیارد دلار در سال است.

بیشترین هزینه‌های دیابت صرف درمان عوارض آن شامل مشکلات قلبی‌عروقی، چشم، کلیه و پا می‌شود. این عوارض با تشخیص به موقع و درمان مناسب دیابت قابل پیشگیری است. طوری که در تحقیقات جدید بروز نابینایی ناشی از عوارض دیابت، کمتر از یک درصد است. با ترویج شیوه زندگی سالم می‌توان بیش از ۷۰ درصد موارد ابتلا به دیابت را پیشگیری کرد. این درصد، برابر پیشگیری از ۱۵۰ میلیون مورد ابتلای جدید به دیابت در سال ۲۰۳۵ خواهد بود.

امسال برای هر چه بهتر برگزار شدن روز جهانی دیابت در ایران از طرف وزارت بهداشت، درمان و آموزش پزشکی از ۲۰ تا ۲٦ آبان‌ماه، هفته دیابت اعلام شده است. انجمن دیابت هم مانند گذشته، در این هفته برای هر چه بهتر شناساندن دیابت به عموم مردم و جلب توجه هر چه بیشتر سیاستگزاران بهداشتی‌درمانی کشور و نیز متخصصان و دست‌اندرکاران فعالیت می‌کند.

روزشمار هفته دیابت امسال به ترتیب زیر نامگذاری شده است:

سه‌شنبه ۲۰ آبان‌ماه ۱۳۹۳ با عنوان تغذیه سالم، دیابت و مدرسه

چهارشنبه ۲۱ آبان‌ماه ۱۳۹۳ با عنوان تغذیه سالم، دیابت و فعالیت‌بدنی

پنجشنبه ۲۲ آبان‌ماه ۱۳۹۳ مراسم جهانی دیابت با عنوان تغذیه سالم، دیابت و خانواده

جمعه ۲۳ آبان‌ماه ۱۳۹۳ دیابت، تغذیه سالم با صبحانه آغاز می‌شود

شنبه ٢٤ آبان‌ماه ۱۳۹۳ با عنوان تغذیه سالم، دیابت و نقش رسانه

یکشنبه ۲۵ آبان‌ماه ۱۳۹۳ با عنوان تغذیه سالم، دیابت و مشارکت‌های اجتماعی

دوشنبه ۲٦ آبان‌ماه ۱۳۹۳ با عنوان تغذیه سالم، دیابت تقدیر از سفیران دیابت

زندگی سالم و دیابت به عنوان شعار روز جهانی دیابت امسال و دو سال آینده تعیین شده است.

گفتنی است که تعداد افراد دیابتی در همه کشورهای جهان در حال افزایش است.

۸۰ درصد افراد مبتلا به دیابت در کشورهای توسعه‌نیافته یا در حال‌توسعه هستند. بیشتر افراد دیابتی نیز سنین ٤٠ تا ۵۹ سال هستند. ۱۷۵ میلیون نفر در جهان از دیابت خود بی‌خبرهستند. در سال ۲۰۱۳ دیابت سبب مرگ ۵/۱میلیون نفر شد. تقریباً هر ٦ ثانیه یک نفر به دلیل دیابت جان خود را از دست می‌دهد. ۱۱ درصد کل هزینه‌های بهداشتی جهان صرف دیابت می‌شود. در حال حاضر حدود ٤۹۷ هزار کودک بین صفر تا ١٤ سال در جهان مبتلا به دیابت نوع یک هستند. در سال ۲۰۱۳ نیز بیش از ۲۱ میلیون کودک از مادران مبتلا به دیابت متولد شده‌اند.

نیش و نوش

حمایت: هشدار نمایندگان مجلس درباره طرح کارت اعتباری یارانه

کارت اعتباریه دیگه !ترس داره!

جام جم: تب کتاب‌های کمک‌درسی به دبستان هم رسید

بچه دبستانی‌ها هم تنبل شدنا!

ایران: افکارعمومی درانتظار فراگیری چتر صداوسیما

درست معاون ایشون شدن رئیس، اما مردم انتظار دارن تحول ایجاد بشه!

ابتکار: ترمیم شکاف‌ها، دغدغه اول اصولگرایان

تا این شکاف بزرگتر نشده باید جلوش را بگیرن!

هدف و اقتصاد: کاهش ۳/۷ درصدی صادرات ایران

نکنه واردات زیادتر شد؟!

تفاهم: پای روس‌ها به معادن ایران باز شد

همدان که ارتباطش قوی شده!

تفاهم: بازدهی بورس تا پایان سال ؟

حالا چند ماه مونده سخت نگیرید!

شهروند:وزیر ارتباطات، سرعت اینترنت خانگی زیاد نمی‌شود

انتظاری نیست!

ایرنا: وزیر راه از رشد ۱۱۰ درصدی روکش اسفالت جاده‌ها خبر داد

در کنار این به استاندارد سازی جاده‌ها رو هم داشته باشین!

ایرنا: ربیعی، متکدیان حمایت می‌شوند

ممنون! از دقت نظرتون!

ایرنا: نعمت زاده کیفیت خودروهای تولید داخل را مطلوب اعلام کرد

ممنون از اعلام نظرتون!

قائم مقام ستاد مبارزه با موادمخدر، مشارکت بیش از ۲ هزار سازمان مردم نهاد برای مبارزه با موادمخدر

ما که چیز ی ندیدم شاید فقط نمادین هستن!

ایسنا: خرسندی مردم شرق اصفهان از اعطای حق آبه کشت پاییزه

خوشحالیم که مردم اصفهان بعد یکی دو جریان الان خرسند هستند!

همدان پیام: اعلام نهایی سرشماری کشاورزی ۶ ماه دیگر

پس وقت دارن!!!

ایسنا: سرگردانی بیماران سرطانی در همدان

ببخشید دقیقاً کجا سرگردان شدن!؟

۱۷۶۵- اداره ثبت اسناد و املاک شهرستان نهاوند

هیأت موضوع قانون تعیین تکلیف وضعیت ثبتی اراضی و ساختمان‌های فاقد سند رسمی
آگهی موضوع ماده ۳ قانون و ماده ۱۳ آیین‌نامه قانون تعیین تکلیف وضعیت ثبتی اراضی و ساختمان‌های فاقد سند رسمی
برابر رأی شماره ۱۳۹۳۶۰۳۲۶۰۰۵۰۰۲۶۸۹ مورخه ۹۳/۰۶/۱۱ هیأت اول/ دوم موضوع قانون تعیین تکلیف وضعیت ثبتی اراضی و ساختمان‌های فاقد سند رسمی مستقر در واحد ثبتی نهاوند تصرفات مالکانه بلامعارض متقاضی آقای فرهاد نوابی فرزند علی‌نعمت به شماره شناسنامه ۸۰۸ به شماره ملی ۳۹۶۰۸۹۵۰۸۹ صادره از نهاوند در ششدانگ یک باب ساختمان به مساحت ۱۲۰/۷۵ مترمربع پلاک ۲ فرعی از ۳۷۹۱ اصلی بخش یک نهاوند واقع در نهاوند، شهرک دستغیب، کوچه دوم، بعد از نانوایی سنگکی به طرف دبیرستان امام علی (ع)خریداری از مالک رسمی سند مشاعی خودش محرز گردیده است. لذا به منظور اطلاع عموم مراتب در دو نوبت به فاصله ۱۵ روز آگهی می‌شود، در صورتی که اشخاص نسبت به صدور سند مالکیت متقاضی اعتراضی داشته باشند می‌توانند از تاریخ انتشار اولین آگهی به مدت دو ماه اعتراض خود را به این اداره تسلیم و پس از اخذ رسید، ظرف مدت یک ماه از تاریخ تسلیم اعتراض، دادخواست خود را به مراجع قضایی تقدیم نمایند. بدیهی است در صورت انقضای مدت مذکور و عدم وصول اعتراض طبق مقررات سند مالکیت صادر خواهد شد.
تاریخ انتشار نوبت اول: ۹۳/۰۸/۰۵ تاریخ انتشار نوبت دوم: ۹۳/۰۸/۲۰

فاطمه شهبازی- رئیس اداره ثبت اسناد و املاک شهرستان نهاوند

۱۷۶۴- اداره ثبت اسناد و املاک شهرستان نهاوند

هیأت موضوع قانون تعیین تکلیف وضعیت ثبتی اراضی و ساختمان‌های فاقد سند رسمی
آگهی موضوع ماده ۳ قانون و ماده ۱۳ آیین‌نامه قانون تعیین تکلیف وضعیت ثبتی اراضی و ساختمان‌های فاقد سند رسمی
برابر رأی شماره ۱۳۹۳۶۰۳۲۶۰۰۵۰۰۲۷۱۰ مورخه ۹۳/۰۶/۱۲ هیأت اول/ دوم موضوع قانون تعیین تکلیف وضعیت ثبتی اراضی و ساختمان‌های فاقد سند رسمی مستقر در واحد ثبتی نهاوند تصرفات مالکانه بلامعارض متقاضی خانم پروین ساکی فرزند کریم به شماره شناسنامه ۷۱۷ به شماره ملی ۳۹۶۰۸۶۲۲۶۱ صادره از نهاوند در ششدانگ یک باب ساختمان به مساحت ۲۰۹/۹۶ مترمربع پلاک ۴۱۵ فرعی از ۳ اصلی بخش ۳ نهاوند واقع در نهاوند، شهرک شهید حیدری خریداری از مالک رسمی آقای حمزه سیف محرز گردیده است. لذا به منظور اطلاع عموم مراتب در دو نوبت به فاصله ۱۵ روز آگهی می‌شود، در صورتی که اشخاص نسبت به صدور سند مالکیت متقاضی اعتراضی داشته باشند می‌توانند از تاریخ انتشار اولین آگهی به مدت دو ماه اعتراض خود را به این اداره تسلیم و پس از اخذ رسید، ظرف مدت یک ماه از تاریخ تسلیم اعتراض، دادخواست خود را به مراجع قضایی تقدیم نمایند. بدیهی است در صورت انقضای مدت مذکور و عدم وصول اعتراض طبق مقررات سند مالکیت صادر خواهد شد.
تاریخ انتشار نوبت اول: ۹۳/۰۸/۰۵ تاریخ انتشار نوبت دوم: ۹۳/۰۸/۲۰

فاطمه شهبازی- رئیس اداره ثبت اسناد و املاک شهرستان نهاوند

۱۷۶۳- اداره ثبت اسناد و املاک شهرستان نهاوند

هیأت موضوع قانون تعیین تکلیف وضعیت ثبتی اراضی و ساختمان‌های فاقد سند رسمی
آگهی موضوع ماده ۳ قانون و ماده ۱۳ آیین‌نامه قانون تعیین تکلیف وضعیت ثبتی اراضی و ساختمان‌های فاقد سند رسمی
برابر رأی شماره ۱۳۹۳۶۰۳۲۶۰۰۵۰۰۲۶۹۹ مورخه ۹۳/۰۶/۱۲ هیأت اول/ دوم موضوع قانون تعیین تکلیف وضعیت ثبتی اراضی و ساختمان‌های فاقد سند رسمی مستقر در واحد ثبتی نهاوند تصرفات مالکانه بلامعارض متقاضی آقای همت‌ا... مختاری فرزند حجت‌ا... به شماره شناسنامه ۱۸۹۵ به شماره ملی ۳۹۶۱۰۹۱۴۰۴ صادره از نهاوند در ششدانگ یک باب ساختمان به مساحت ۱۲۶/۵۰ مترمربع پلاک ۷۷ فرعی از ۳۸۵۱ اصلی بخش یک نهاوند واقع در نهاوند، کوی حسن‌آباد، کوچه شهید سیدان خریداری از مالک رسمی آقای محمدحسن قاسمی محرز گردیده است. لذا به منظور اطلاع عموم مراتب در دو نوبت به فاصله ۱۵ روز آگهی می‌شود، در صورتی که اشخاص نسبت به صدور سند مالکیت متقاضی اعتراضی داشته باشند می‌توانند از تاریخ انتشار اولین آگهی به مدت دو ماه اعتراض خود را به این اداره تسلیم و پس از اخذ رسید، ظرف مدت یک ماه از تاریخ تسلیم اعتراض، دادخواست خود را به مراجع قضایی تقدیم نمایند. بدیهی است در صورت انقضای مدت مذکور و عدم وصول اعتراض طبق مقررات سند مالکیت صادر خواهد شد.
تاریخ انتشار نوبت اول: ۹۳/۰۸/۰۵ تاریخ انتشار نوبت دوم: ۹۳/۰۸/۲۰

فاطمه شهبازی- رئیس اداره ثبت اسناد و املاک شهرستان نهاوند

۱۷۶۲- اداره ثبت اسناد و املاک شهرستان نهاوند

هیأت موضوع قانون تعیین تکلیف وضعیت ثبتی اراضی و ساختمان‌های فاقد سند رسمی
آگهی موضوع ماده ۳ قانون و ماده ۱۳ آیین‌نامه قانون تعیین تکلیف وضعیت ثبتی اراضی و ساختمان‌های فاقد سند رسمی
برابر رأی شماره ۱۳۹۳۶۰۳۲۶۰۰۵۰۰۲۲۲۳ مورخه ۹۳/۰۵/۰۶ هیأت اول/ دوم موضوع قانون تعیین تکلیف وضعیت ثبتی اراضی و ساختمان‌های فاقد سند رسمی مستقر در واحد ثبتی نهاوند تصرفات مالکانه بلامعارض متقاضی آقای نعمت پیریائی فرزند حجت‌ا... به شماره شناسنامه ۳۴۹ به شماره ملی ۳۹۶۱۷۸۴۰۲۷ صادره از نهاوند در ششدانگ یک باب ساختمان به مساحت ۱۴۲/۱۸ مترمربع پلاک - فرعی از ۳۷۴۶ اصلی بخش یک نهاوند واقع در نهاوند، درب شیخ، کوچه کردیان خریداری از مالک رسمی آقای حجت‌ا... پیریائی محرز گردیده است. لذا به منظور اطلاع عموم مراتب در دو نوبت به فاصله ۱۵ روز آگهی می‌شود، در صورتی که اشخاص نسبت به صدور سند مالکیت متقاضی اعتراضی داشته باشند می‌توانند از تاریخ انتشار اولین آگهی به مدت دو ماه اعتراض خود را به این اداره تسلیم و پس از اخذ رسید، ظرف مدت یک ماه از تاریخ تسلیم اعتراض، دادخواست خود را به مراجع قضایی تقدیم نمایند. بدیهی است در صورت انقضای مدت مذکور و عدم وصول اعتراض طبق مقررات سند مالکیت صادر خواهد شد.
تاریخ انتشار نوبت اول: ۹۳/۰۸/۰۵ تاریخ انتشار نوبت دوم: ۹۳/۰۸/۲۰

فاطمه شهبازی- رئیس اداره ثبت اسناد و املاک شهرستان نهاوند

۱۷۶۱- اداره ثبت اسناد و املاک شهرستان نهاوند

هیأت موضوع قانون تعیین تکلیف وضعیت ثبتی اراضی و ساختمان‌های فاقد سند رسمی
آگهی موضوع ماده ۳ قانون و ماده ۱۳ آیین‌نامه قانون تعیین تکلیف وضعیت ثبتی و اراضی و ساختمان‌های فاقد سند رسمی
برابر رأی شماره ۱۳۹۳۶۰۳۲۶۰۰۵۰۰۲۳۹۳ مورخه ۹۳/۰۵/۲۰ هیأت اول/ دوم موضوع قانون تعیین تکلیف وضعیت ثبتی اراضی و ساختمان‌های فاقد سند رسمی مستقر در واحد ثبتی نهاوند تصرفات مالکانه بلامعارض متقاضی آقای غلامعباس دارائی فرزند کریم به شماره شناسنامه ۷ به شماره ملی ۳۹۶۲۴۶۵۳۷۵ صادره از نهاوند در ششدانگ یک باب ساختمان تجاری به مساحت ۸۱/۴۰ مترمربع پلاک ۴۱۵ فرعی از ۳ اصلی بخش ۳ نهاوند واقع در نهاوند، ابتدای جاده کرمانشاه، نرسیده به چلوکبابی میلاد، جنب لوازم یدکی شیراوند خریداری از مالک رسمی آقای هوشمند مالمیر محرز گردیده است. لذا به منظور اطلاع عموم مراتب در دو نوبت به فاصله ۱۵ روز آگهی می‌شود، در صورتی که اشخاص نسبت به صدور سند مالکیت متقاضی اعتراضی داشته باشند می‌توانند از تاریخ انتشار اولین آگهی به مدت دو ماه اعتراض خود را به این اداره تسلیم و پس از اخذ رسید، ظرف مدت یک ماه از تاریخ تسلیم اعتراض، دادخواست خود را به مراجع قضایی تقدیم نمایند. بدیهی است در صورت انقضای مدت مذکور و عدم وصول اعتراض طبق مقررات سند مالکیت صادر خواهد شد.
تاریخ انتشار نوبت اول: ۹۳/۰۸/۰۵ تاریخ انتشار نوبت دوم: ۹۳/۰۸/۲۰

فاطمه شهبازی- رئیس اداره ثبت اسناد و املاک شهرستان نهاوند

۱۷۶۰- اداره ثبت اسناد و املاک شهرستان نهاوند

هیأت موضوع قانون تعیین تکلیف وضعیت ثبتی اراضی و ساختمان‌های فاقد سند رسمی
آگهی موضوع ماده ۳ قانون و ماده ۱۳ آیین‌نامه قانون تعیین تکلیف وضعیت ثبتی و اراضی و ساختمان‌های فاقد سند رسمی
برابر رأی شماره ۱۳۹۳۶۰۳۲۶۰۰۵۰۰۲۶۹۳ مورخه ۹۳/۰۶/۱۱ هیأت اول/ دوم موضوع قانون تعیین تکلیف وضعیت ثبتی اراضی و ساختمان‌های فاقد سند رسمی مستقر در واحد ثبتی نهاوند تصرفات مالکانه بلامعارض متقاضی خانم مریم تقوی فرزند محمدحسین به شماره شناسنامه ۶۰ به شماره ملی ۳۹۶۱۸۹۶۲۲۴ صادره از نهاوند در ششدانگ یک باب ساختمان به مساحت ۱۲۰/۲۰ مترمربع پلاک ۲۱۱ فرعی از ۳۴۰۱ اصلی بخش یک نهاوند واقع در نهاوند، گوشه هفت آسیاب، کوچه شهید نورانی خریداری از مالک رسمی آقای شیخی نورایی مطلق محرز گردیده است. لذا به منظور اطلاع عموم مراتب در دو نوبت به فاصله ۱۵ روز آگهی می‌شود، در صورتی که اشخاص نسبت به صدور سند مالکیت متقاضی اعتراضی داشته باشند می‌توانند از تاریخ انتشار اولین آگهی به مدت دو ماه اعتراض خود را به این اداره تسلیم و پس از اخذ رسید، ظرف مدت یک ماه از تاریخ تسلیم اعتراض، دادخواست خود را به مراجع قضایی تقدیم نمایند. بدیهی است در صورت انقضای مدت مذکور و عدم وصول اعتراض طبق مقررات سند مالکیت صادر خواهد شد.
تاریخ انتشار نوبت اول: ۹۳/۰۸/۰۵ تاریخ انتشار نوبت دوم: ۹۳/۰۸/۲۰

فاطمه شهبازی- رئیس اداره ثبت اسناد و املاک شهرستان نهاوند

۱۷۵۹- اداره ثبت اسناد و املاک شهرستان نهاوند

هیأت موضوع قانون تعیین تکلیف وضعیت ثبتی اراضی و ساختمان‌های فاقد سند رسمی
آگهی موضوع ماده ۳ قانون و ماده ۱۳ آیین‌نامه قانون تعیین تکلیف وضعیت ثبتی و اراضی و ساختمان‌های فاقد سند رسمی
برابر رأی شماره ۱۳۹۳۶۰۳۲۶۰۰۵۰۰۲۶۹۴ مورخه ۹۳/۰۶/۱۱ هیأت اول/ دوم موضوع قانون تعیین تکلیف وضعیت ثبتی اراضی و ساختمان‌های فاقد سند رسمی مستقر در واحد ثبتی نهاوند تصرفات مالکانه بلامعارض متقاضی آقای صحبت‌ا... خزائی فرزند اسد به شماره شناسنامه ۱۶۵ به شماره ملی ۳۹۶۰۲۹۶۸۲۷ صادره از نهاوند در ششدانگ یک باب ساختمان به مساحت ۱۵۰/۰۸ مترمربع پلاک - فرعی از ۲۰ اصلی بخش ۴ نهاوند واقع در نهاوند، فیروزان، خیابان ۱۲ متری مدرس، کوچه شقایق یک خریداری از مالک رسمی آقای عبدالعلی نیازی محرز گردیده است. لذا به منظور اطلاع عموم مراتب در دو نوبت به فاصله ۱۵ روز آگهی می‌شود، در صورتی که اشخاص نسبت به صدور سند مالکیت متقاضی اعتراضی داشته باشند می‌توانند از تاریخ انتشار اولین آگهی به مدت دو ماه اعتراض خود را به این اداره تسلیم و پس از اخذ رسید، ظرف مدت یک ماه از تاریخ تسلیم اعتراض، دادخواست خود را به مراجع قضایی تقدیم نمایند. بدیهی است در صورت انقضای مدت مذکور و عدم وصول اعتراض طبق مقررات سند مالکیت صادر خواهد شد.
تاریخ انتشار نوبت اول: ۹۳/۰۸/۰۵ تاریخ انتشار نوبت دوم: ۹۳/۰۸/۲۰

فاطمه شهبازی- رئیس اداره ثبت اسناد و املاک شهرستان نهاوند

۱۷۵۸- اداره ثبت اسناد و املاک شهرستان نهاوند

هیأت موضوع قانون تعیین تکلیف وضعیت ثبتی اراضی و ساختمان‌های فاقد سند رسمی
آگهی موضوع ماده ۳ قانون و ماده ۱۳ آیین‌نامه قانون تعیین تکلیف وضعیت ثبتی اراضی و ساختمان‌های فاقد سند رسمی
برابر رأی شماره ۱۳۹۳۶۰۳۲۶۰۰۵۰۰۲۷۰۶ مورخه ۹۳/۰۶/۱۲ هیأت اول/ دوم موضوع قانون تعیین تکلیف وضعیت ثبتی اراضی و ساختمان‌های فاقد سند رسمی مستقر در واحد ثبتی نهاوند تصرفات مالکانه بلامعارض متقاضی آقای داریوش عباسی فرزند جواد به شماره شناسنامه ۶۹۴ به شماره ملی ۳۹۶۱۱۱۸۷۴۴ صادره از نهاوند در ششدانگ یک باب ساختمان به مساحت ۲۰۷/۵۶ مترمربع پلاک ۲ فرعی از ۳۷۸۲ اصلی بخش یک نهاوند واقع در نهاوند، دستغیب، کوچه کاج خریداری از مالک رسمی آقای غلامحسین حمیدی، محمدباقر سیف محرز گردیده است. لذا به منظور اطلاع عموم مراتب در دو نوبت به فاصله ۱۵ روز آگهی می‌شود، در صورتی که اشخاص نسبت به صدور سند مالکیت متقاضی اعتراضی داشته باشند می‌توانند از تاریخ انتشار اولین آگهی به مدت دو ماه اعتراض خود را به این اداره تسلیم و پس از اخذ رسید، ظرف مدت یک ماه از تاریخ تسلیم اعتراض، دادخواست خود را به مراجع قضایی تقدیم نمایند. بدیهی است در صورت انقضای مدت مذکور و عدم وصول اعتراض طبق مقررات سند مالکیت صادر خواهد شد.
تاریخ انتشار نوبت اول: ۹۳/۰۸/۰۵ تاریخ انتشار نوبت دوم: ۹۳/۰۸/۲۰

فاطمه شهبازی- رئیس اداره ثبت اسناد و املاک شهرستان نهاوند

۱۷۵۹- اداره ثبت اسناد و املاک شهرستان نهاوند

هیأت موضوع قانون تعیین تکلیف وضعیت ثبتی اراضی و ساختمان‌های فاقد سند رسمی
آگهی موضوع ماده ۳ قانون و ماده ۱۳ آیین‌نامه قانون تعیین تکلیف وضعیت ثبتی و اراضی و ساختمان‌های فاقد سند رسمی
برابر رأی شماره ۱۳۹۳۶۰۳۲۶۰۰۵۰۰۲۶۹۳ مورخه ۹۳/۰۶/۱۱ هیأت اول/ دوم موضوع قانون تعیین تکلیف وضعیت ثبتی اراضی و ساختمان‌های فاقد سند رسمی مستقر در واحد ثبتی نهاوند تصرفات مالکانه بلامعارض متقاضی خانم پروین ساکی فرزند کریم به شماره شناسنامه ۷۱۷ به شماره ملی ۳۹۶۰۸۶۲۲۶۱ صادره از نهاوند در ششدانگ یک باب ساختمان به مساحت ۲۰۹/۹۶ مترمربع پلاک ۴۱۵ فرعی از ۳ اصلی بخش ۳ نهاوند واقع در نهاوند، شهرک شهید حیدری خریداری از مالک رسمی آقای حمزه سیف محرز گردیده است. لذا به منظور اطلاع عموم مراتب در دو نوبت به فاصله ۱۵ روز آگهی می‌شود، در صورتی که اشخاص نسبت به صدور سند مالکیت متقاضی اعتراضی داشته باشند می‌توانند از تاریخ انتشار اولین آگهی به مدت دو ماه اعتراض خود را به این اداره تسلیم و پس از اخذ رسید، ظرف مدت یک ماه از تاریخ تسلیم اعتراض، دادخواست خود را به مراجع قضایی تقدیم نمایند. بدیهی است در صورت انقضای مدت مذکور و عدم وصول اعتراض طبق مقررات سند مالکیت صادر خواهد شد.
تاریخ انتشار نوبت اول: ۹۳/۰۸/۰۵ تاریخ انتشار نوبت دوم: ۹۳/۰۸/۲۰

فاطمه شهبازی- رئیس اداره ثبت اسناد و املاک کبودراهنگ

آگهی مزایده ملک مشاع

در پرونده کلاسه ۱۵۵۸/۹۳ اجرایی طی رأی صادره از شعبه ۹ دادگاه عمومی حقوقی همدان دستور فروش ۶ دانگ پلاک ثبتی ۱۹/۱۴۲۲/۱۴۲۱/۵۷۹۴ اصلی همدان
خواهان: رقیه حسن‌خانی خوانده: امیر حسن‌خانی
آدرس ملک: واقع در همدان، شهرک مدنی، فاز یک، خیابان آزادگان۳، ابتدای کوچه شبنم ۵، سمت چپ، پلاک ۷۱ موقعیت جنوبی عرصه ۲۰۰ مترمربع هر مترمربع ۱۲/۵۰۰/۰۰۰ اعیان ۳۱۱/۷۰ مترمربع هر مترمربع ۲/۰۰۰/۰۰۰ در ۲ طبقه شامل زیرزمین (پارکینگ) دو رشته برق و یک انشعاب آب و گاز به ارزش ۲۲/۰۰۰/۰۰۰ و نما سیمان تگرگی ارزش ۶ دانگ ۳/۱۵۵/۴۰۰/۰۰۰ ارزیابی گردیده است. که این اجرا وفق ماده ۹ و ۱۰ آئین‌نامه قانونی افراز و فروش املاک مشاع مصوب ۱۳۵۷ نسبت به فروش آن اقدام می‌نماید. به تاریخ ۱۳۹۳/۰۹/۰۵ ساعت ۱۱/۳۰ تا ۱۲ محل برگزاری مزایده دادگستری کل استان طبقه همکف دفتر مزایده می‌باشد.

پیام تاریخ، تمدن و فرهنگ مادستان
The Message Of Madestan's History & Civilization & Culture
روزنامه همدان پیام
۱۰
سه‌شنبه ● ۲۰ آبان‌ماه ۱۳۹۳ ● شماره ۲۲۱۱
اقتصاد
eghtesad@hamedanpayam.com

اتصال بانک‌های ایران زمین و توسعه تعاون به سامانه وام ازدواج

بانک‌های ایران زمین و توسعه تعاون به سامانه قرض‌الحسنه ازدواج متصل شدند.

روابط عمومی بانک مرکزی جمهوری اسلامی ایران اعلام کرد: این بانک به‌منظور تسهیل در پرداخت تسهیلات ازدواج به مزدوجین از روز شنبه ۱۷ آبان ماه بانک‌های ایران زمین و توسعه تعاون را به سامانه قرض الحسنه ازدواج متصل کرد.

متقاضیان دریافت تسهیلات مزبور می‌توانند نسبت به انتخاب بانک‌های یاد شده در سامانه ازدواج اقدام کنند.

زنبورداران منتظر بمانند

معاون بهبود تولیدات دامی سازمان جهادکشاورزی استان همدان از لغو سرشماری زنبورداری‌ها خبر داد و گفت: به همین دلیل آماری از میزان تولید عسل در دست نیست.

محمد نظرپور در گفت و گو با ایسنا، با بیان اینکه برداشت عسل اواخر شهریور پایان یافته است، اظهار کرد: برنامه سرشماری زنبورداری‌ها به دلیل تداخل آمارگیری سراسری کشاورزی لغو و به زمان دیگری موکول شد. وی با بیان اینکه مقرر شده زمان سرشماری زنبورداری اعلام شود، تصریح کرد: اگر استانی هم اقدام به انجام سرشماری کرده باشد به دلیل عدم اعلام وزارتخانه جنبه رسمی نداشته و نتیجه آن استخراج نخواهد شد.

خبر

رئیس اتاق بازرگانی استان در لیست سفر رئیس جمهور

رئیس اتاق بازرگانی استان همدان در جمع نمایندگان اتاق‌های بازرگانی کشور در سفر رئیس جمهوری به آذربایجان حضور دارد.

رئیس جمهور کشورمان به همراه نمایندگان و رؤسای اتاق‌های بازرگانی ۱۹ استان کشور از جمله همدان در روزهای ۲۰ تا ۲۳ آبان ماه به باکو، پایتخت جمهوری آذربایجان سفر می‌کنند.در این سفر، سید مجید موسوی، رئیس اتاق بازرگانی استان همدان نیز حضور دارد.

موسوی در این خصوص به خبرنگار ما گفت: این نخستین بار است که اولین مقام اجرایی کشور برای حمایت از بخش خصوصی نمایندگان اتاق‌های بازرگانی را به همراه خود به سفرهای تجاری می برد و این مهم برای افزایش مراوده‌های تجاری بین کشورهای ایران و جمهوری آذربایجان بسیار مطلوب و راهگشا خواهد بود.

وی ادامه داد: پیش از این برای همراهی در این سفر اعلام آمادگی نکرده بودم که با تأکید اتاق بازرگانی ایران و دفتر ریاست جمهوری عازم باکو خواهم بود.

وی خاطرنشان کرد: روابط اقتصادی تجار ایران با تجار جمهوری آذربایجان بسیار کم است و پیش از این استان‌های شمالی ایران با این کشور روابط محدودی داشتند که امیدواریم با انجام این سفر، زمینه شناسایی بازارهای جدید در آینده برای تجار ایرانی و همدانی فراهم شود.

اخراج کارگران عایله‌مند به دلیل تحمیل هزینه اولاد بر بخش تولید

نگرانیم که بار اضافی جبران هزینه اولاد بر دوش بخش تولید در نهایت منجر به خروج افراد عایله مند که اولاد بیشتری نسبت به دیگر خانواده‌ها دارند از چرخه تولید و بازار کار شود. عضو هیأت مدیره سندیکای صنعت برق گفت: در مجلس طرح تخصیص هزینه اولاد برای کسانی که بیش از دو فرزند دارند بررسی شده که جبران این هزینه اولاد بر دوش بخش تولید است. به گزارش تسنیم، ولی اله بیات افزود: ما نگران تأمین این هزینه نیستیم؛ بلکه نگران اینیم که این بار اضافی بر دوش بخش تولید در نهایت منجر به خروج افراد عایله مند که اولاد بیشتری نسبت به دیگر خانواده‌ها دارند از چرخه تولید و بازار کار شود.

وی تصریح کرد: از دولت می‌خواهیم شرایطی را محیا کند که به پیمانکاران و سازندگانی که تأییدیه های معتبر دارند بیشتر توجه شود.

وی ادامه داد: تحریم ها تقصیر بخش خصوصی نبود، این انصاف نیست که ریسک مقابله با تحریم‌ها فقط بر عهده پیمانکاران و سازندگان باشد. باید شرایطی محیا شود که همه در کنار هم این ریسک را تعدیل کنیم.

طلا و ارز

نوع طلا و ارز	قیمت فروش(ریال)
سکه تمام بهار طرح قدیم	۹,۰۳۵,۰۰۰
سکه تمام بهار امامی	۹,۰۳۵,۰۰۰
سکه نیم بهار	۴,۵۸۰,۰۰۰
سکه ربع بهار	۲,۶۰۵,۰۰۰
یک گرمی	۱,۶۷۵,۰۰۰
یک گرم طلای ساخته نشده ۱۸ عیار	۹۲۳,۶۹۰
اسکناس بازار	۳۲۴۵۰
اسکناس حواله	۳۲۷۵۰

الگوی کشت غلط، ذخایر آبی همدان را می‌بلعد

افت یک متری آب‌های زیرزمینی استان

استان همدان از جمله استان‌های کشور است که زنگ خطر بحران کم آبی و خشکسالی در سال‌های اخیر در آن به صدا درآمده و به اذعان کارشناسان این حوضه آبی به ۱۱ استانی پیوسته که وضعیت فرابحرانی را از نظر ذخایر آبی پشت سر می‌گذارد.

به گزارش ایرنا نمونه این بحران‌ها استفاده بی رویه کشاورزان و حفر چاه‌های غیر مجاز در دشت‌های این استان است، به گونه‌ای که به دنبال این زیاده خواهی‌ها امسال دو فروچاله بزرگ در دشت فامنین و کبودرآهنگ ایجاد شده که این به معنای مرگ همیشگی این دشت‌ها است.

کاهش میزان بارندگی‌ها و مصرف بالاتر از الگوی برخی شهروندان از یک طرف و برداشت بی‌رویه از ذخایر آب‌های زیرزمینی بخصوص در بخش کشاورزی نیز از سوی دیگر عامل پیدایش این بحران است زیرا ۹۲ درصد از آب تولیدی در استان همدان در بخش کشاورزی استفاده می‌شود.

استفاده بی‌رویه از آب در بخش کشاورزی، بحران آبی شهرستان‌های کبودرآهنگ، بهار، فامنین و رزن را که کشت محصولات آب بر در آن‌ها بیشتر از سایر شهرستان‌های این استان است، دو چندان کرده است.

کشت محصول پر آب بر مانند سیب زمینی نمونه‌ای از این کشت و برداشت‌ها دراستان همدان است که می‌توان گفت این استان به دلیل زیر کشت بردن سالانه ۲۵ هزار هکتار از اراضی خود در کاشت سیب زمینی تبدیل به قطب تولید این محصول در کشور شده و کشاورزان این منطقه نیز پس از برداشتن ثمره تلاش‌های خود این محصول را بدون هیچ‌گونه فراوری و به صورت خام به سایر استان‌ها و کشورهای همجوار صادر می کنند که این یعنی فروش آب استان همدان با کمترین نرخ به سایر مناطق.

اما همه اینها مشکل ایجاد شده نیست، مشکلات از آنجا شدت می گیرد که کشت پاییزه نیز پس از کشت تابستانه در اراضی کشاورزی این استان آغاز شده و بار دیگر شیره جان زمین را می‌مکد تا عطش تشنگی این منطقه را بیشتر کند.

شناخت اهمیت منابع آب

کارشناس منابع آبی جهاد کشاورزی استان همدان در خصوص نقش کشاورزی در بحران آب این استان، گفت: تغییر الگوی کشت کشاورزان، شناخت اهمیت منابع آب و استفاده از فرهنگ آب، مسدود کردن چاه‌های غیر مجاز و جلوگیری از برداشت‌های بیش از حد مجاز از چاه‌ها، ایجاد شعبه‌های مخصوص در دادگاه‌ها برای رسیدگی به تخلفات آبی در سریع ترین زمان از جمله راهکارهای مقابله با خشکسالی در استان همدان است.

حمید رضا شاهسوند ادامه داد: استان همدان از سال ۷۰ تا کنون سه دوره خشکسالی بزرگ را پشت سر گذاشته است، به گونه‌ای که در این ۲۴ سال میزان افت متوسط آبخوان تنها در دشت بهار ۸ هزار و۸۲۰ متر بوده است،در سال‌های پیش رو اگر مدیریت مصرف انجام نشود همه سفره‌های آب با خطر مواجه خواهند بود.

وی با اشاره به وضعیت نامطلوب دشت بهار به عنوان یکی از مهم ترین دشت‌های استان همدان، افزود: از سال ۸۴ تا سال ۹۳ مجوز حفاری ۶۰ کیلومتر چاه در این دشت صادر و در این مدت ۲۰ درصد چاه‌های دارای مجوز دچار کاهش آبدهی شده که در نهایت منجر به کف شکنی این چاه‌ها شده است.

تغییر الگوی کشت بهترین راهکار مقابله با خشکسالی

رئیس سازمان جهاد کشاورزی استان همدان نیز تغییر الگوی کشت را از بهترین راهکارهای مقابله با خشکسالی در این استان عنوان کرد و ادامه داد: طرح تغییر الگوی کشت در استان همدان هم اکنون در حال تنظیم و مطالعه است که با اجرایی کردن آن می‌توان میزان بهره‌وری از آب را افزایش داده و از هدر رفت آب نیز پیشگیری کرد.

علیرضا رنجبر ضرابی افزود: آموزش کشاورزان و ترغیب آن‌ها به کاشت محصولات کم آب بر و سود ده مانند کلزا از جمله اهداف آموزشی در نظر گرفته شده در این سازمان برای کشاورزان است.

سهمیه امسال این استان از آبیاری تحت فشار اجرای ۱۲ هزار هکتار است و در سال زراعی جاری نیز ٤هزار و ۲۰۰ هکتار از اراضی زراعی این استان به آبیاری تحت فشار مجهز شد.

مبارزه با افراد سودجو

فرماندار رزن هم در خصوص مشکل کم آبی و بحران موجود در این شهرستان، گفت: شناسایی و انسداد چاه‌های غیرمجازی که در سنوات گذشته به دلیل اهمال یا نبود نظارت کافی منجر به بروز مشکلات بسیار در این شهرستان شده، بدون هیچ مسامحه ای باید در دستور کار ناظران امور آب باشد.

فتحعلی حسینی در مورد اصلاح الگوی کشت در رزن، گفت: در سال زراعی ۹۳-۹۲ با تشویق کشاورزان این شهرستان در مجموع، کشت محصول پرآب بر هندوانه ۱۰۰ هکتار در مقایسه با مدت مشابه سال گذشته کاهش داشته که معادل ۸۰۰ هزار مترمکعب صرفه جویی در مصرف آب است.

وی از ترویج کشت محصولات کم آب بری چون رازیانه، کلزا و زعفران در مزارع این شهرستان خبر داد که با وجود مصرف پایین آب دارای نرخ بهره وری بالایی است.

کاهش ۳۰۰ میلیون مترمکعبی ذخایرآبی

مدیر عامل آب منطقه ای استان همدان نیز در این خصوص گفت: دشت‌های این استان هم اکنون در وضعیت مطلوبی قرار نداشته و میزان ذخیره آبی این منطقه امسال ۳۰۰ میلیون مترمکعب کاهش یافته است.

مرتضی عزالدین از افت یک متری ذخایر آب‌های زیر زمینی در استان همدان خبر داد و افزود: آب آشامیدنی این استان از دو سد و تعدادی چاه تأمین می شود که هم اکنون یکی از این سدها خشک شده و: هم اکنون همه دشت‌های این استان جزو مناطق ممنوعه بوده و با پدیده فروچاله مواجه هستند که این موضوع زیرساخت‌های استان همدان را تهدید می کند و نیازمند یک اقدام جدی برای پیشگیری از پیشرفت این روند است. هم اکنون در این استان صد درصد ذخایر آبی در حال استفاده است که این مشکل وضعیت فرا بحرانی به شمار می رود.

ترسیم نقشه کامل از وضعیت کشاورزی

رئیس جهاد کشاورزی شهرستان همدان نیز تصریح کرد: به منظور برنامه ریزی برای صرفه جویی درمصرف آب دراستان همدان نیازمند ترسیم یک نقشه کامل از وضعیت کشاورزی و منابع طبیعی هستیم.

جواد رشیدی از انجام نشدن تحقیقات عملی در بخش کشاورزی انتقاد کرد و گفت: در بخش کشاورزی باید تحقیقات گسترده‌ای در مورد مشکلات موجود انجام شود و راهکاری عملی به کشاورزان ارائه داد.

وی با بیان اینکه گسترش کشاورزی از ارکان استقلال کشور است بیان کرد: امروزه حداقل ۸۵ درصد و حداکثر ۹٤/۵ درصد از ذخایر آبی استان همدان در بخش کشاورزی به مصرف می رسد.

کشاورزان کمتر با کارایی آب که هم اکنون در این استان تنها نیم درصد است آشنایی دارند، در حالی که با افزایش کارایی آب می‌توان تا میلیون‌ها متر مکعب در مصرف آب صرفه‌جویی کرد.

بازار

ثبات قیمت کالاهای اساسی در بازار همدان

قیمت کالاهای اساسی در بازار ثبات داشته و حتی در برخی موارد کاهش قیمت داشته‌ایم.

معاون نظارت و بازرسی سازمان صنعت، معدن و تجارت استان همدان میزان کالاهای اساسی در بازار را مطلوب ارزیابی کرد و افزود: تنها در بحث قیمت شکر به دلیل افزایش درخواست صنایع تولیدی رشد داشته‌ایم.

علیرضا شجاعی در گفت و گو با ایسنا، با اشاره به اینکه به دلیل تثبیت قیمت ارز در بازار شاهد افزایش قیمت نبوده‌ایم، خاطرنشان کرد: همچنین واردات برنج ممنوع شده تا تأثیر آن در بازار سنجیده شود به طوریکه آثار این تصمیم ظرف دو ماه آینده خودنمایی می‌کند.

معاون نظارت و بازرسی سازمان صنعت، معدن و تجارت استان همدان تصریح کرد: در بخش نظارت نیز در حوزه قاچاق و خدمات ارزشی، آرد و نان نیز مورد خاص و قابل توجهی نداشته‌ایم.

بورس

افزایش ۲ هزار و ۱۶ واحدی شاخص بورس همدان

روند افزایشی ادامه دارد

هفته گذشته، تعداد ۳٦ میلیون و ۳۵۳ هزار و ۹۳۵ سهم به ارزش ۸۸ میلیارد و ۹۳ میلیون و ۷۲۸ هزار و ٦۲ ریال در بورس منطقه‌ای همدان مبادله شد که ٦٦ درصد از معاملات این هفته مربوط به خرید سهام و ۳٤ درصد آن مربوط به فروش سهام بوده است.

این تعداد سهام متعلق به ۱٦۲ شرکت است و این هفته در بورس منطقه‌ای همدان ۲۱ کد معاملاتی جدید ایجاد شد.

شاخص کل قیمت در هفته گذشته ۷٦,۱٦۷ واحد بود که نسبت به هفته قبل از آن ، ۲۰۱٦ واحد افزایش یافت.

در معاملات شنبه و یکشنبه هفته جاری نیز با افزایش شاخص بورس مواجه بودیم.

در معاملات شنبه در بورس منطقه‌ای همدان، تعداد ۱۱ میلیون و ٤۱٦ هزار و ۵٦٦ سهم به ارزش ۲٤ میلیارد و ۳۳ میلیون و ۹۵۱ هزار و ۵۵ ریال دادوستد شد که ۵٦ درصد آن مربوط به خرید سهام و ٤٤ درصد آن مربوط به فروش سهام بوده است.

این تعداد سهام متعلق به ۹٤ شرکت است و در این روز ۱٦ کد معاملاتی جدید در تالار همدان ایجاد شد.

شاخص کل شنبه به ۷٦٤۲۰ واحد رسید، که در مقایسه با چهارشنبه گذشته، ۲۵۳ واحد افزایش یافت.

در معاملات یکشنبه در بورس منطقه‌ای همدان، تعداد ۷ میلیون و ۷٤۲ هزار و ۲۵٦ سهم به ارزش ۱۹ میلیارد و ۳۱ میلیون و ۳۳۸ هزار و ٦٤۲ ریال دادوستد شد که ۷۵ درصد آن مربوط به خرید سهام و ۲۵ درصد آن مربوط به فروش سهام بوده است.

این تعداد سهام متعلق به ۹٤ شرکت است و یکشنبه ۱۰ کد معاملاتی جدید در تالار همدان ایجاد شد.

شایان ذکر است، شاخص کل روز یکشنبه به ۷٦ هزار و ۵۰۳ واحد واحد رسید، که در مقایسه با روز قبل از آن، ۱۳۳ واحد افزایش یافت.

۱۷۵۶- اداره ثبت اسناد و املاک شهرستان نهاوند

هیأت‌موضوع‌قانون‌تعیین‌تکلیف‌وضعیت‌ثبتی‌اراضی‌وساختمان‌های‌فاقدسندرسمی
آگهی موضوع ماده ۳ قانون و ماده ۱۳ آیین‌نامه قانون تعیین تکلیف وضعیت ثبتی و اراضی و ساختمان‌های فاقد سند رسمی
برابر رأی شماره ۱۳۹۳۶۰۳۲۶۰۰۵۰۰۲۷۰۱ مورخه ۹۳/۰۶/۱۲ هیأت اول/ دوم موضوع قانون تعیین تکلیف وضعیت ثبتی اراضی و ساختمان‌های فاقد سند رسمی مستقر در واحد ثبتی نهاوند تصرفات مالکانه بلامعارض متقاضی آقای شیرویه رضائی فرزند فرامرز به شماره شناسنامه ۷۴۹ به شماره ملی ۳۹۳۰۹۶۶۶۸۹ صادره از ملایر در ششدانگ یک باب ساختمان به مساحت ۲۴۹/۷۶ مترمربع پلاک ۷۸ فرعی از ۳۸۷۱ اصلی بخش یک نهاوند واقع در نهاوند، مهدیه، کوچه شهید عباس جلالوند خریداری از مالک رسمی آقای هاشم دلیجانی محرز گردیده است. لذا به منظور اطلاع عموم مراتب در دو نوبت به فاصله ۱۵ روز آگهی می‌شود، در صورتی که اشخاص نسبت به صدور سند مالکیت متقاضی اعتراضی داشته باشند می‌توانند از تاریخ انتشار اولین آگهی به مدت دو ماه اعتراض خود را به این اداره تسلیم و پس از اخذ رسید، ظرف مدت یک ماه از تاریخ تسلیم اعتراض، دادخواست خود را به مراجع قضایی تقدیم نمایند. بدیهی است در صورت انقضای مدت مذکور و عدم وصول اعتراض طبق مقررات سند مالکیت صادر خواهد شد.
تاریخ انتشار نوبت اول: ۹۳/۰۸/۰۵ تاریخ انتشار نوبت دوم: ۹۳/۰۸/۲۰
فاطمه شهبازی– رئیس اداره ثبت اسناد و املاک نهاوند

۱۷۵۲- اداره ثبت اسناد و املاک شهرستان نهاوند

هیأت موضوع قانون تعیین تکلیف وضعیت ثبتی اراضی و ساختمان‌های فاقد سند رسمی
آگهی موضوع ماده ۳ قانون و ماده ۱۳ آیین‌نامه قانون تعیین تکلیف وضعیت ثبتی و اراضی و ساختمان‌های فاقد سند رسمی
برابر رأی شماره ۱۳۹۳۶۰۳۲۶۰۰۵۰۰۲۸۸۵ مورخه ۹۳/۷/۱۴ هیأت اول/ دوم موضوع قانون تعیین تکلیف وضعیت ثبتی اراضی و ساختمان‌های فاقد سند رسمی مستقر در واحد ثبتی نهاوند تصرفات مالکانه بلامعارض متقاضی آقای طاهرعلی گودرزی فرزند علی‌دوست به شماره شناسنامه ۱۵۲۱ به شماره ملی ۳۹۶۱۰۸۷۴۵۸ صادره از نهاوند در ششدانگ یک باب ساختمان به مساحت ۱۲۰/۸۸ مترمربع پلاک ۲۳۸ فرعی از ۳۸۷۱ اصلی بخش یک نهاوند واقع در نهاوند، شهرک دکتر حسابی، روبه‌روی مدرسه فرزانگان خریداری از مالک رسمی آقای علی احمد کزازی محرز گردیده است. لذا به منظور اطلاع عموم مراتب در دو نوبت به فاصله ۱۵ روز آگهی می‌شود، در صورتی که اشخاص نسبت به صدور سند مالکیت متقاضی اعتراضی داشته باشند می‌توانند از تاریخ انتشار اولین آگهی به مدت دو ماه اعتراض خود را به این اداره تسلیم و پس از اخذ رسید، ظرف مدت یک ماه از تاریخ تسلیم اعتراض، دادخواست خود را به مراجع قضایی تقدیم نمایند. بدیهی است در صورت انقضای مدت مذکور و عدم وصول اعتراض طبق مقررات سند مالکیت صادر خواهد شد.
تاریخ انتشار نوبت اول: ۹۳/۰۸/۰۵ تاریخ انتشار نوبت دوم: ۹۳/۰۸/۲۰
فاطمه شهبازی– رئیس اداره ثبت اسناد و املاک نهاوند

۱۷۵۱- اداره ثبت اسناد و املاک شهرستان نهاوند

هیأت‌موضوع‌قانون‌تعیین‌تکلیف‌وضعیت‌ثبتی‌اراضی‌وساختمان‌های‌فاقدسندرسمی
آگهی موضوع ماده ۳ قانون و ماده ۱۳ آیین‌نامه قانون تعیین تکلیف وضعیت ثبتی و اراضی و ساختمان‌های فاقد سند رسمی
برابر رأی شماره ۱۳۹۳۶۰۳۲۶۰۰۵۰۰۲۴۰۴ مورخه ۹۳/۰۵/۲۱ هیأت اول/ دوم موضوع قانون تعیین تکلیف وضعیت ثبتی اراضی و ساختمان‌های فاقد سند رسمی مستقر در واحد ثبتی نهاوند تصرفات مالکانه بلامعارض متقاضی آقای نورا... سوری فرزند نور خدا به شماره شناسنامه ۲۸۱ به شماره ملی ۳۹۶۰۷۱۶۶۲۱ صادره از- در ششدانگ یک باب ساختمان به مساحت ۱۴۱/۹۳ مترمربع پلاک ۲۱۳ فرعی از ۳۸۷۱ اصلی بخش یک نهاوند واقع در نهاوند، شاطرآباد، آخر کوچه شهید علی ساکی خریداری از مالک رسمی آقای عیسی ده‌پهلوان محرز گردیده است. لذا به منظور اطلاع عموم مراتب در دو نوبت به فاصله ۱۵ روز آگهی می‌شود، در صورتی که اشخاص نسبت به صدور سند مالکیت متقاضی اعتراضی داشته باشند می‌توانند از تاریخ انتشار اولین آگهی به مدت دو ماه اعتراض خود را به این اداره تسلیم و پس از اخذ رسید، ظرف مدت یک ماه از تاریخ تسلیم اعتراض، دادخواست خود را به مراجع قضایی تقدیم نمایند. بدیهی است در صورت انقضای مدت مذکور و عدم وصول اعتراض طبق مقررات سند مالکیت صادر خواهد شد.
تاریخ انتشار نوبت اول: ۹۳/۰۸/۰۵ تاریخ انتشار نوبت دوم: ۹۳/۰۸/۲۰
فاطمه شهبازی– رئیس اداره ثبت اسناد و املاک نهاوند

۱۷۵۴- اداره ثبت اسناد و املاک شهرستان نهاوند

هیأت موضوع قانون تعیین تکلیف وضعیت ثبتی اراضی و ساختمان‌های فاقد سند رسمی
آگهی موضوع ماده ۳ قانون و ماده ۱۳ آیین‌نامه قانون تعیین تکلیف وضعیت ثبتی و اراضی و ساختمان‌های فاقد سند رسمی
برابر رأی شماره ۱۳۹۳۶۰۳۲۶۰۰۵۰۰۲۴۰۳ مورخه ۹۳/۰۵/۲۱ هیأت اول/ دوم موضوع قانون تعیین تکلیف وضعیت ثبتی اراضی و ساختمان‌های فاقد سند رسمی مستقر در واحد ثبتی نهاوند واقع در نهاوند، میدان پای قلعه، کوچه درازه، کوچه شهید ناصری خریداری از مالک رسمی آقای نبی‌ا... سوری محرز گردیده است. لذا به منظور اطلاع عموم مراتب در دو نوبت به فاصله ۱۵ روز آگهی می‌شود، در صورتی که اشخاص نسبت به صدور سند مالکیت متقاضی اعتراضی داشته باشند می‌توانند از تاریخ انتشار اولین آگهی به مدت دو ماه اعتراض خود را به این اداره تسلیم و پس از اخذ رسید، ظرف مدت یک ماه از تاریخ تسلیم اعتراض، دادخواست خود را به مراجع قضایی تقدیم نمایند. بدیهی است در صورت انقضای مدت مذکور و عدم وصول اعتراض طبق مقررات سند مالکیت صادر خواهد شد.
تاریخ انتشار نوبت اول: ۹۳/۰۸/۰۵ تاریخ انتشار نوبت دوم: ۹۳/۰۸/۲۰
فاطمه شهبازی– رئیس اداره ثبت اسناد و املاک نهاوند

۱۷۳۷- اداره ثبت اسناد و املاک شهرستان نهاوند

هیأت موضوع قانون تعیین تکلیف وضعیت ثبتی اراضی و ساختمان‌های فاقد سند رسمی
آگهی موضوع ماده ۳ قانون و ماده ۱۳ آیین‌نامه قانون تعیین تکلیف وضعیت ثبتی و اراضی و ساختمان‌های فاقد سند رسمی
برابر رأی شماره ۱۳۹۳۶۰۳۲۶۰۰۵۰۰۲۷۰۸ مورخه ۹۳/۰۶/۱۲ هیأت اول/ دوم موضوع قانون تعیین تکلیف وضعیت ثبتی اراضی و ساختمان‌های فاقد سند رسمی مستقر در واحد ثبتی نهاوند تصرفات مالکانه بلامعارض متقاضی آقای حسین‌رضا یاری‌زاده فرزند کرم‌رضا به شماره شناسنامه ۱۱۵ به شماره ملی ۳۸۷۵۰۲۵۰۲۰۹۱ صادره از همدان در ششدانگ یک باب ساختمان به مساحت ۲۳۴/۶۷ مترمربع پلاک - فرعی از ۱۶ اصلی بخش ۴ نهاوند واقع در نهاوند، فیروزان، خیابان گردیان خریداری از مالک رسمی آقای صحبت‌ا... خزائی محرز گردیده است. لذا به منظور اطلاع عموم مراتب در دو نوبت به فاصله ۱۵ روز آگهی می‌شود، در صورتی که اشخاص نسبت به صدور سند مالکیت متقاضی اعتراضی داشته باشند می‌توانند از تاریخ انتشار اولین آگهی به مدت دو ماه اعتراض خود را به این اداره تسلیم و پس از اخذ رسید، ظرف مدت یک ماه از تاریخ تسلیم اعتراض، دادخواست خود را به مراجع قضایی تقدیم نمایند. بدیهی است در صورت انقضای مدت مذکور و عدم وصول اعتراض طبق مقررات سند مالکیت صادر خواهد شد.
تاریخ انتشار نوبت اول: ۹۳/۰۸/۰۵ تاریخ انتشار نوبت دوم: ۹۳/۰۸/۲۰
فاطمه شهبازی– رئیس اداره ثبت اسناد و املاک نهاوند

آگهی موضوع ماده ۳ قانون و ماده ۱۳ آیین‌نامه قانون تعیین تکلیف وضعیت ثبتی اراضی و ساختمان‌های فاقد سند رسمی

برابر رأی شماره ۱۳۹۳۶۰۳۲۶۰۰۸۰۰۰۹۴۲ مورخه ۹۳/۷/۸ و کلاسه شماره ۱۳۹۱۱۱۴۴۲۶۰۰۸۰۰۰۲۳۳ هیأت موضوع قانون تعیین تکلیف وضعیت ثبتی اراضی و ساختمان‌های فاقد سند رسمی مستقر در واحد ثبتی رزن تصرفات مالکانه و بلامعارض متقاضی آقای رضا عسگری‌ایمان فرزند محمد به شماره شناسنامه ۳۵ صادره از رزن به شماره ملی ۳۹۹۲۳۹۱۱۱۶ در شش دانگ یک باب خانه به مساحت ۲۷۶ مترمربع قسمتی از پلاک ۵۹- اصلی قریه رزن واقع در بخش ۵ همدان حوزه ثبتی رزن خریداری با واسطه از مالک رسمی آقای قندعلی عسگری‌پور فرزند آقاحسین دارنده نسق زراعی شماره ۲۸۲۳۳ دفترخانه ۵ همدان محرز گردیده است.

لذا به منظور اطلاع عموم مراتب در دو نوبت به فاصله ۱۵ روز آگهی می‌شود، در صورتی که اشخاص نسبت به صدور سند مالکیت متقاضی اعتراضی داشته باشند می‌توانند از تاریخ انتشار اولین آگهی به مدت دو ماه اعتراض خود را به این اداره تسلیم و پس از اخذ رسید، ظرف مدت یک ماه از تاریخ تسلیم اعتراض، دادخواست خود را به مراجع قضایی تقدیم نمایند. بدیهی است در صورت انقضای مدت مذکور و عدم وصول اعتراض طبق مقررات سند مالکیت صادر خواهد شد.
م الف ۳۶۱۰
تاریخ انتشار نوبت اول: ۱۳۹۳/۰۸/۰۵
تاریخ انتشار نوبت دوم: ۱۳۹۳/۰۸/۲۰
غلامرضا شیرخانی خرم، رئیس ثبت اسناد و املاک شهرستان رزن

۱۷۳۹ - اداره ثبت اسناد و املاک شهرستان نهاوند

هیأت موضوع قانون تعیین تکلیف وضعیت ثبتی اراضی و ساختمان‌های فاقد سند رسمی
آگهی موضوع ماده ۳ قانون و ماده ۱۳ آیین‌نامه قانون تعیین تکلیف وضعیت ثبتی و اراضی و ساختمان‌های فاقد سند رسمی
برابر رأی شماره ۱۳۹۳۶۰۳۲۶۰۰۵۰۰۲۷۰۲ مورخه ۹۳/۰۶/۱۲ هیأت اول/ دوم موضوع قانون تعیین تکلیف وضعیت ثبتی اراضی و ساختمان‌های فاقد سند رسمی مستقر در واحد ثبتی نهاوند تصرفات مالکانه بلامعارض متقاضی آقای مهدی اسماعیل‌زاده فرزند همتعلی به شماره شناسنامه ۱۲۲۲ به شماره ملی ۳۹۶۱۰۰۰۱۹۰ صادره از نهاوند در ششدانگ یک باب ساختمان به مساحت ۲۸۹/۶۸ مترمربع پلاک ۳۸۶ و ۱۰۲ فرعی از ۳۴۰۱ اصلی بخش یک نهاوند واقع در نهاوند، گوشه سرآسیاب خریداری از مالک رسمی آقای رحمان سیف محرز گردیده است. لذا به منظور اطلاع عموم مراتب در دو نوبت به فاصله ۱۵ روز آگهی می‌شود، در صورتی که اشخاص نسبت به صدور سند مالکیت متقاضی اعتراضی داشته باشند می‌توانند از تاریخ انتشار اولین آگهی به مدت دو ماه اعتراض خود را به این اداره تسلیم و پس از اخذ رسید، ظرف مدت یک ماه از تاریخ تسلیم اعتراض، دادخواست خود را به مراجع قضایی تقدیم نمایند. بدیهی است در صورت انقضای مدت مذکور و عدم وصول اعتراض طبق مقررات سند مالکیت صادر خواهد شد.
تاریخ انتشار نوبت اول: ۹۳/۰۸/۰۵ تاریخ انتشار نوبت دوم: ۹۳/۰۸/۲۰
فاطمه شهبازی– رئیس اداره ثبت اسناد و املاک نهاوند

۱۷۳۸- اداره ثبت اسناد و املاک شهرستان نهاوند

هیأت موضوع قانون تعیین تکلیف وضعیت ثبتی اراضی و ساختمان‌های فاقد سند رسمی
آگهی موضوع ماده ۳ قانون و ماده ۱۳ آیین‌نامه قانون تعیین تکلیف وضعیت ثبتی و اراضی و ساختمان‌های فاقد سند رسمی
برابر رأی شماره ۱۳۹۳۶۰۳۲۶۰۰۵۰۰۲۳۴۷ مورخه ۹۳/۰۵/۱۶ هیأت اول/ دوم موضوع قانون تعیین تکلیف وضعیت ثبتی اراضی و ساختمان‌های فاقد سند رسمی مستقر در واحد ثبتی نهاوند تصرفات مالکانه بلامعارض متقاضی آقای مجتبی سلگی فرزند محمد به شماره شناسنامه ۱۱۶ به شماره ملی ۳۹۶۱۸۵۰۵۹۳ صادره از نهاوند در ششدانگ یک باب ساختمان به مساحت ۱۴۵/۳۸ مترمربع پلاک ۱/۱۰ و ۲ فرعی از ۳۷۹۰ اصلی بخش یک نهاوند واقع در نهاوند، دستغیب، خیابان قیصار شمالی، پشت کوچه شهید افراسیابی خریداری از مالک رسمی خانم شیرین بانو خزائی محرز گردیده است. لذا به منظور اطلاع عموم مراتب در دو نوبت به فاصله ۱۵ روز آگهی می‌شود، در صورتی که اشخاص نسبت به صدور سند مالکیت متقاضی اعتراضی داشته باشند می‌توانند از تاریخ انتشار اولین آگهی به مدت دو ماه اعتراض خود را به این اداره تسلیم و پس از اخذ رسید، ظرف مدت یک ماه از تاریخ تسلیم اعتراض، دادخواست خود را به مراجع قضایی تقدیم نمایند. بدیهی است در صورت انقضای مدت مذکور و عدم وصول اعتراض طبق مقررات سند مالکیت صادر خواهد شد.
تاریخ انتشار نوبت اول: ۹۳/۰۸/۰۵ تاریخ انتشار نوبت دوم: ۹۳/۰۸/۲۰
فاطمه شهبازی– رئیس اداره ثبت اسناد و املاک نهاوند

سند مالکیت متقاضی اعتراضی داشته باشند می‌توانند از تاریخ انتشار اولین آگهی به مدت دو ماه اعتراض خود را به این اداره تسلیم و پس از اخذ رسید، ظرف مدت یک ماه از تاریخ تسلیم اعتراض، دادخواست خود را به مراجع قضایی تقدیم نمایند. بدیهی است در صورت انقضای مدت مذکور و عدم وصول اعتراض طبق مقررات سند مالکیت صادر خواهد شد.
تاریخ انتشار نوبت اول: ۹۳/۰۸/۰۵ تاریخ انتشار نوبت دوم: ۹۳/۰۸/۲۰
فاطمه شهبازی– رئیس اداره ثبت اسناد و املاک نهاوند

۱۷۵۰- اداره ثبت اسناد و املاک شهرستان نهاوند

هیأت‌موضوع‌قانون‌تعیین‌تکلیف‌وضعیت‌ثبتی‌اراضی‌وساختمان‌های‌فاقدسندرسمی
آگهی موضوع ماده ۳ قانون و ماده ۱۳ آیین‌نامه قانون تعیین تکلیف وضعیت ثبتی و اراضی و ساختمان‌های فاقد سند رسمی
برابر رأی شماره ۱۳۹۳۶۰۳۲۶۰۰۵۰۰۲۳۷۷ مورخه ۹۳/۰۵/۱۹ هیأت اول/ دوم موضوع قانون تعیین تکلیف وضعیت ثبتی اراضی و ساختمان‌های فاقد سند رسمی مستقر در واحد ثبتی نهاوند تصرفات مالکانه بلامعارض متقاضی آقای حسین سرب مهری فرزند محمود به شماره شناسنامه ۱۳۹۹ به شماره ملی ۳۹۳۱۸۵۷۲۶۳ صادره از ملایر در ششدانگ یک باب ساختمان به مساحت ۲۰۸/۶۵ مترمربع پلاک - فرعی از ۴۰۳۴ اصلی بخش یک نهاوند واقع در نهاوند، خیابان پوریای ولی، جنب ورزشگاه علیمرادیان خریداری از مالک رسمی آقای حسین شهبازی، ابراهیم حسن گاویار محرز گردیده است. لذا به منظور اطلاع عموم مراتب در دو نوبت به فاصله ۱۵ روز آگهی می‌شود، در صورتی که اشخاص نسبت به صدور سند مالکیت متقاضی اعتراضی داشته باشند می‌توانند از تاریخ انتشار اولین آگهی به مدت دو ماه اعتراض خود را به این اداره تسلیم و پس از اخذ رسید، ظرف مدت یک ماه از تاریخ تسلیم اعتراض، دادخواست خود را به مراجع قضایی تقدیم نمایند. بدیهی است در صورت انقضای مدت مذکور و عدم وصول اعتراض طبق مقررات سند مالکیت صادر خواهد شد.
تاریخ انتشار نوبت اول: ۹۳/۰۸/۰۵ تاریخ انتشار نوب

۲ داور فوتبال همدانی بین‌المللی شدند

بیژن حیدری و پیام حیدری ۲ داور همدانی به عنوان داوران بین‌المللی فوتبال کشورمان به فیفا معرفی شدند.

کمیته داوران اسامی ۳۳ داور بین‌المللی ایران را به فیفا ارسال کرد تا پس از تأیید نهایی توسط کمیته داوران فیفا، داوران بین‌المللی فوتبال، فوتسال و فوتبال ساحلی آقایان و بانوان در سال ۲۰۱۵ مشخص شوند که در لیست ۷ داور وسط نام ۲ داور همدانی بیژن حیدری و پیام حیدری در کنار نام‌هایی، چون علیرضا فغانی، محسن ترکی، موعود بنیادی‌فرد، حسن اکرمی، محمدحسین زاهدی‌فر به چشم می‌خورد. بیژن حیدری متولد سال ۵۹ و پیام حیدری متولد سال ٦٥ هستند که این دو داور همدانی کار داوری را از سال ۷۸ آغاز کردند.

بیژن حیدری از سال ۸۵ و پیام حیدری از سال ۹۰ وارد داوران لیگ برتر شدند و این فصل نیز بازی های حساسی را در لیگ برتر قضاوت کرده‌اند.

به گزارش روابط عمومی هیأت فوتبال استان سید محمد عیوقیان ضمن تبریک به این ۲ داور جوان و مستعد استان این امر را زمینه پیشرفت داوری استان دانست و افزود معرفی ۲ داور از همدان در لیست بین‌المللی فیفا نشان دهنده پیشرفت فوتبال و داوری استان است و ابراز امیدواری کرد افراد علاقه‌مند به داوری با الگو قرار دادن این ۲ برادر بتوانند پیشرفت قابل ملاحظه‌ای در داوری داشته باشند.

توصیه‌های هیأت کوهنوردی همدان در فصل سرد

کوهنوردان تنهایی صعود نکنند

با آغاز فصل سرد در همدان، کوهنوردان دوران جدیدی از فعالیت‌های خود را آغاز می‌کنند. این کوهنوردی‌ها البته با خطرات خاصی هم همراه است.

تجربه و تجهیزات در کنار آمادگی بدنی مناسب نیازهای اصلی برای صعودهای زمستانی کوهنوردان به ارتفاعات این استان و سایر نقاط کشور است که باید مورد توجه قرار گیرد.

سخنگوی هیأت کوهنوردی و صعودهای ورزشی استان همدان درباره صعودهای زمستانی گفت: کوهنوردی در نیمه دوم سال بخصوص در نقاط کوهستانی چون همدان بسیار متفاوت با صعودهای تابستانی است و با توجه به آغاز فصل سرما و افت شدید دمای هوا در چند روز اخیر و با در نظر گرفتن نوع و میزان بارش‌ها در ارتفاعات استان همدان از عموم علاقه‌مندان و کوهنوردانی که در این روزها قصد صعود دارند، می‌خواهیم نکات ایمنی را رعایت کنند.

عباس چشمه‌قصابانی اضافه کرد: باتوجه به بارش برف در ارتفاعات احتمال لیزخوردن در مسیر و شیب‌ها افزایش یافته و بارش برف در روزهای اخیر نیز زمینه شیب‌های تند را ایجاد کرده است.

چشمه قصابانی اظهار کرد: برای صعود در چنین شرایطی بهتر است کوهنوردان به صورت انفرادی صعود نکنند و در صورت این اقدام ضمن اطلاع به والدین خود، از مسیرهای نرمال، قابل دسترس و دارای شیب‌کم به ارتفاعات بروند.

وی افزود: کوهنوردان در شرایط زمستانی هرگز به آفتابی بودن هوا در مقاطع خاص اکتفا نکنند و همیشه لباس‌های گرم، کفش مناسب، کلاه، عینک و تغذیه به مقدار کافی همراه داشته باشند.

چشمه قصابانی بیان کرد: همچنین در صورت بروز حادثه برای خود و یا هر یک از همنوردان ضمن حفظ خونسردی و پرهیز از هرگونه اقدام احساسی، مراتب را به ارگان‌ها و مراکز امدادی مانند هلال احمر، هیأت کوهنوردی، آتش نشانی، اورژانس یا پلیس ۱۱۰ اطلاع دهند و در صورت وخامت اوضاع تا حصول نتیجه و رسیدن نیروهای امدادی ضمن برقراری ارتباط مستمر منتظر باشند.

وی ادامه داد: کوهنوردان مسیرها و ارتفاعاتی را برای صعود انتخاب کنند که در طول مسیر دارای جان پناه بوده و یا در حین صعود ارتباط تلفن همراه در مسیرها برقرار باشد. چشمه‌قصابانی از کوهنوردان خواست، از راهنمایی‌ها و مسیریابی و یا پیشنهاد مسیر توسط افراد غریبه و یا غیرحرفه‌ای در تصمیم‌گیری استفاده نکنند.

به گزارش ایرنا، سخنگوی هیأت کوهنوردی و صعودهای ورزشی همدان یادآور شد: با توجه به افزایش خطر حملات قلبی و عروقی در ارتفاعات، از افراد دارای بیماری‌های مزمن قلبی، عروقی و تنفسی تقاضا می‌شود از صعود خودداری کرده و یا با رعایت کامل اصول ایمنی و مشورت با پزشک مبادرت به کوهپیمایی کنند.

وی یادآور شد: در روزهای برفی و شرایط سفیدپوش شدن کوه‌ها از لباس‌هایی با رنگ متمایز با برف چون قرمز، سبز فسفری و نارنجی استفاده شود و لباس گرم و مناسب در شرایط مختلف همراه داشته و قبل از صعود نحوه استفاده و زمان‌های کم کردن و یا اضافه کردن لباس را مرور کنند؛ چراکه نداشتن برنامه برای این امر به راحتی می‌تواند شرایط مساعد بروز سرمازدگی را فراهم کند.

چشمه‌قصابانی افزود: براساس بررسی‌های انجام شده تحلیل و کمبود شدید انرژی در شرایط برودت جوی در کوه عامل بروز حوادث زیادی بوده و باید قبل از صعود، غذاهای مقوی و پرکالری مصرف شود و در طول مسیر صعود نیز با رعایت اصول تغذیه در کوهپیمایی از مایعات گرم دارای مواد رقیق قندی استفاده کرده و کوهنوردان آب، غذا و چراغ مناسب سوختی به همراه داشته باشند.

به طور میانگین، اواخر هر هفته بیش از یک‌هزار نفر از علاقه‌مندان به رشته کوهنوردی در سطح استان همدان صعود به ارتفاعات را تجربه می‌کنند.

خبر

توقف شهرداری همدان در مریانج

در ادامه سری مسابقات فوتبال لیگ دسته سوم باشگاه‌های کشور شهرداری همدان با نتیجه تساوی برابر استانداری ارومیه متوقف شد. در این دیدار که در ورزشگاه ۱۰ هزارنفری مریانج برگزار شد، شهرداری درحالی در نهایت با نتیجه ۲ بر ۲ برابر میهمان خود متوقف شد که نیمه نخست این دیدار با ۲ گل به سود شهرداری پایان یافته بود.

برای شهرداری در این دیدار محسن وفایی در دقیقه ٤٠ و فرهاد ادیب در دقیقه ۱۸ توپ را وارد دروازه حریف کردند.

سرمربی تیم شهرداری همدان درباره این دیدار گفت: در دیدار تیم شهرداری و استانداری کرمانشاه که برگزار شد داور کنترلی بر روی بازی نداشت.

محمد بهگندم اظهار کرد: نیمه نخست بازی بسیار خوب بود و بازیکنان نیز بازی خوبی را ارائه دادند.

سرمربی تیم شهرداری همدان با اشاره به اینکه تیم استانداری کرمانشاه نیز بسیار خوب بازی کرد، افزود: در نیمه دوم درگیری تماشاگران در بیرون موجب شد که بر روی داور و کمک داورها تأثیر گذاشته شود و داور یک گل مسلم ما را قبول نکرد و همچنین تیم شهرداری یک گل را که خطا بود، به ما زد.

به گزارش همدان فوتبال، وی با اشاره به اینکه بازی بد نبود، بیان کرد: داور سوت‌های بی‌مورد زیادی زد و کنترلی روی بازی نداشت.

بهگندم در پایان گفت: بازی بعدی تیم شهرداری در مقابل تیم ملی‌پوشان تبریز است که امید می‌رود با همت بازیکنان و یاری خداوند بازی خوبی را ارائه دهیم.

برگزاری کلاس آموزش شطرنج در همدان

کلاس آموزشی شطرنج توسط احسان قائم‌مقامی، استاد بزرگ بین‌المللی ایران در همدان برگزار می‌شود.

رئیس هیأت شطرنج استان همدان در این باره گفت: برای تقویت شطرنج‌بازان استان همدان برای حضور در مسابقات کشور از این استاد بزرگ کشور دعوت به عمل آوردیم.

احمد علی‌بابایی افزود: استان همدان ظرفیت‌های لازم برای مطرح شدن در سطوح بالای شطرنج را دارد که با دعوت از احسان قائم‌مقامی قصد داریم به این مهم دست یابیم.

به گزارش روابط عمومی اداره کل ورزش‌وجوانان استان همدان، وی اظهار کرد: نخستین جلسه آموزشی تحت عنوان کلاس توجیهی عمومی شطرنج توسط استاد بزرگ بین‌المللی ایران احسان قائم‌مقامی از روز چهارشنبه ۲۱آبان‌ماه از ساعت ۱۸ در محل خانه شطرنج استان همدان خیابان سعیدیه ضلع شرقی استادیوم ملت برگزار خواهد شد.

پیشخوان

۱

پیروزی میزان با آرمین

هفته نخست رقابت‌های لیگ برتر والیبال با پیروزی تیم‌های میزان، شهرداری ارومیه، متین، شهرداری تبریز و پیکان به پایان رسید.

به گزارش ورزش سه، میزان خراسان که امسال از چند ملی‌پوش همچون آرمین تشکری بهره می‌گیرد در خانه خود کار دشواری برابر جواهری گنبد نداشت و در ۳ ست پیاپی حریف خود را شکست داد. آرمین تشکری والیبالیست همدانی پس از مسابقات جهانی و بازی‌های آسیایی اینچئون مستقیم به مشهد سفر کرد و تمرینات خود با این تیم را آغاز کرد. میزان مشهد علاوه بر تشکری چند ملی‌پوش دیگر هم دارد.

۲

قدرت نمایی بوکس ملایر در مسابقات انتخابی استان

تیم بوکس ملایر در مسابقات انتخابی استان همدان برای شرکت در مسابقات قهرمانی کشور خوش درخشید و با کسب ٤ مدال طلا توسط علیرضا طالبی، حمید زمانی، مجید سبزی و احسان نوذری و ۳ مدال نقره توسط ذبیحا... زهره‌وند، رضا بیات و محسن فرهادی به مقام نخست مسابقات استان دست یافت.

به گزارش اداره ورزش‌وجوانان شهرستان ملایر مسابقات قهرمانی کشور از ۲۸ آبان‌ماه به مدت ۲ روز به میزبانی شهرستان بروجرد برگزار می‌شود.

۳

بانوان کبدی‌کار ملایر در مسابقات کشوری

مسابقات قهرمانی کبدی بانوان کشور در رده سنی جوانان از ۱۹ تا ۲۲ آبان‌ماه به میزبانی شهرستان اراک برگزار می‌شود.

بانوان کبدی‌کار ملایر به نمایندگی از استان همدان در این مسابقات حضور خواهند داشت.

اسامی ورزشکاران ملایر به شرح ذیل است: زهرا عباسی، پگاه ایزدی، حدیث قنبری، فاطمه آقایی، شیوا خسروی، حدیث عظیمی، فاطمه الماسی، رابعه غفاری، فاطمه عبدلی، زهرا توفیق فاطمه سلامی، سعیده کرمی. همچنین شهرزاد فارسی به عنوان مربی و عالیه اسدی به عنوان سرپرست راهی این مسابقات می‌شوند.

خبر

انصراف هاکی همدان از ادامه مسابقات لیگ برتر

مسابقات دور برگشت لیگ برتر هاکی کشور مرحله مقدماتی گروه (A) هفته گذشته در گچساران برگزار شد و در پایان تیم‌های هاکی نفت و گاز گچساران و شهرداری اراک به مرحله نیمه نهایی مسابقات هاکی سالنی لیگ برتر آقایان راه یافتند.

هاکی همدان که زمانی از بهترین‌های ایران بود اما، از دور برگشت این مسابقات انصراف داد. آن‌طور که هیأت هاکی اعلام کرده است دلیل این اتفاق اعتراض به داوری‌ها بوده است.

رئیس هیأت هاکی استان همدان درباره این انصراف گفت: نحوه قضاوت داوری‌ها موجب شد تا از حضور در دور برگشت لیگ برتر هاکی کشور در گروه A انصراف دهیم.

محمدجواد جعفری افزود: در دور رفت این فصل از رقابت‌ها با اشتباهات داوری و از دست دادن امتیاز مواجه شدیم و ضمن اعتراض به فدراسیون، از حضور در دور برگشت مسابقات انصراف دادیم.

وی اضافه کرد: البته نحوه قضاوت داوری‌ها تنها دلیل انصراف از مسابقات نبود؛ زیرا ما از ماه‌ها گذشته درخواست میزبانی دور برگشت لیگ برتر هاکی کشور را داده بودیم. اما مسئولان برگزاری مسابقات میزبانی را به شهر گچساران سپردند.

جعفری بیان کرد: حضور نیافتن در رقابت‌های دور برگشت با هماهنگی کادر فنی تیم انجام شد و بر این اساس انصراف خود را به مسئولان فدراسیون اطلاع داده‌ایم.

به گزارش ایرنا، وی گفت: با وجود توانمندی بالای هاکی‌بازان همدانی و با شایستگی برای کسب مقام در این دوره از مسابقات، انصراف خود را اعلام کردیم.

صدور کارت‌ویژه پیشکسوتان مربیان و سرپرستان باشگاه‌های فوتبال استان

به گزارش روابط عمومی هیأت فوتبال استان، دبیر هیأت فوتبال استان همدان گفت: هیأت فوتبال استان به منظور ارج نهادن و احترام به عوامل فوتبال و همه باشگاه‌های ورزشی استان در صورت تمایل کتباً نسبت به معرفی پیشکسوتان، مربیان و سرپرستان خود برای صدور کارت ویژه بازدید از مسابقات لیگ‌های کشوری در قسمت آقایان تا ۲۵ آبان‌ماه به همراه یک قطعه عکس و کپی کارت ملی به روابط عمومی هیأت فوتبال مراجعه کنند.

۱۷٤۸- اداره ثبت اسناد و املاک شهرستان نهاوند

هیأت‌موضوع‌قانون‌تعیین‌تکلیف‌وضعیت‌ثبتی‌اراضی‌وساختمان‌های‌فاقدسندرسمی آگهی موضوع ماده ۳ قانون و ماده ۱۳ آیین‌نامه قانون تعیین تکلیف وضعیت ثبتی اراضی و ساختمان‌های فاقد سند رسمی
برابر رأی شماره ۱۳۹۳۶۰۳۲۶۰۰۵۰۰۲۴۰۱ مورخه ۹۳/۰۵/۲۰ هیأت اول/ دوم موضوع قانون تعیین تکلیف وضعیت ثبتی اراضی و ساختمان‌های فاقد سند رسمی مستقر در واحد ثبتی نهاوند تصرفات مالکانه و بلامعارض متقاضی عبدا... رازنهان فرزند یوسف به شماره شناسنامه ۶۴۲ به شماره ملی ۳۹۶۱۱۱۸۲۱۳ صادره از نهاوند در ششدانگ یک باب ساختمان به مساحت ۱۰۷/۹۹ مترمربع پلاک ۹ فرعی از ۳۸۰۳ و ۳۸۰۲ اصلی بخش یک نهاوند واقع در نهاوند، دهنوراه، پشت دبیرستان امام علی (ع) خریداری از مالک رسمی آقای هاشم جلالی محرز گردیده است. لذا به منظور اطلاع عموم مراتب در دو نوبت به فاصله ۱۵ روز آگهی می‌شود، در صورتی که اشخاص نسبت به صدور سند مالکیت متقاضی اعتراضی داشته باشند می‌توانند از تاریخ انتشار اولین آگهی به مدت دو ماه اعتراض خود را به این اداره تسلیم و پس از اخذ رسید، ظرف مدت یک ماه از تاریخ تسلیم اعتراض، دادخواست خود را به مراجع قضایی تقدیم نمایند. بدیهی است در صورت انقضای مدت مذکور و عدم وصول اعتراض طبق مقررات سند مالکیت صادر خواهد شد.
تاریخ انتشار نوبت اول: ۹۳/۰۸/۰۵ تاریخ انتشار نوبت دوم: ۹۳/۰۸/۲۰

فاطمه شهبازی– رئیس اداره ثبت اسناد و املاک شهرستان نهاوند

۱۷٤۵- اداره ثبت اسناد و املاک شهرستان نهاوند

هیأت‌موضوع‌قانون‌تعیین‌تکلیف‌وضعیت‌ثبتی‌اراضی‌وساختمان‌های‌فاقدسندرسمی آگهی موضوع ماده ۳ قانون و ماده ۱۳ آیین‌نامه قانون تعیین تکلیف وضعیت ثبتی و اراضی و ساختمان‌های فاقد سند رسمی
برابر رأی شماره ۱۳۹۳۶۰۳۲۶۰۰۵۰۰۲۳۹۵ مورخه ۹۳/۰۵/۲۰ هیأت اول/ دوم موضوع قانون تعیین تکلیف وضعیت ثبتی اراضی و ساختمان‌های فاقد سند رسمی مستقر در واحد ثبتی نهاوند تصرفات مالکانه بلامعارض متقاضی آقای اسمعیل عبدولی فرزند عباس به شماره شناسنامه ۲۰۶ به شماره ملی ۳۹۶۰۹۰۱۹۴۱ صادره از نهاوند در ششدانگ یک باب ساختمان به مساحت ۱۹۶/۰۷ مترمربع پلاک ۵ فرعی از ۳۸۷۱ اصلی بخش یک نهاوند واقع در نهاوند، شاطرآباد، نبش ایران‌خودرو خریداری از مالک رسمی آقای ولی سیف محرز گردیده است. لذا به منظور اطلاع عموم مراتب در دو نوبت به فاصله ۱۵ روز آگهی می‌شود، در صورتی که اشخاص نسبت به صدور سند مالکیت متقاضی اعتراضی داشته باشند می‌توانند از تاریخ انتشار اولین آگهی به مدت دو ماه اعتراض خود را به این اداره تسلیم و پس از اخذ رسید، ظرف مدت یک ماه از تاریخ تسلیم اعتراض، دادخواست خود را به مراجع قضایی تقدیم نمایند. بدیهی است در صورت انقضای مدت مذکور و عدم وصول اعتراض طبق مقررات سند مالکیت صادر خواهد شد.
تاریخ انتشار نوبت اول: ۹۳/۰۸/۰۵ تاریخ انتشار نوبت دوم: ۹۳/۰۸/۲۰

فاطمه شهبازی– رئیس اداره ثبت اسناد و املاک شهرستان نهاوند

۱۷٤۷- اداره ثبت اسناد و املاک شهرستان نهاوند

هیأت‌موضوع‌قانون‌تعیین‌تکلیف‌وضعیت‌ثبتی‌اراضی‌وساختمان‌های‌فاقدسندرسمی آگهی موضوع ماده ۳ قانون و ماده ۱۳ آیین‌نامه قانون تعیین تکلیف وضعیت ثبتی و اراضی و ساختمان‌های فاقد سند رسمی
برابر رأی شماره ۱۳۹۳۶۰۳۲۶۰۰۵۰۰۲۳۷۰ مورخه ۹۳/۰۵/۱۸ هیأت اول/ دوم موضوع قانون تعیین تکلیف وضعیت ثبتی اراضی و ساختمان‌های فاقد سند رسمی مستقر در واحد ثبتی نهاوند تصرفات مالکانه بلامعارض متقاضی آقای پرویز خزائی فرزند محمدرضا به شماره شناسنامه ۴ به شماره ملی ۳۹۶۲۰۱۲۱۹۲ صادره از نهاوند در ششدانگ یک باب ساختمان به مساحت ۲۶۳/۵۵ مترمربع پلاک - فرعی از ۲۰ اصلی بخش ۴ نهاوند واقع در نهاوند، فیروزان، بلوار بسیج، چهارراه اندیشه، شقایق یک، پشت دادگاه خریداری از مالک رسمی آقای نور خدا خزائی محرز گردیده است. لذا به منظور اطلاع عموم مراتب در دو نوبت به فاصله ۱۵ روز آگهی می‌شود، در صورتی که اشخاص نسبت به صدور سند مالکیت متقاضی اعتراضی داشته باشند می‌توانند از تاریخ انتشار اولین آگهی به مدت دو ماه اعتراض خود را به این اداره تسلیم و پس از اخذ رسید، ظرف مدت یک ماه از تاریخ تسلیم اعتراض، دادخواست خود را به مراجع قضایی تقدیم نمایند. بدیهی است در صورت انقضای مدت مذکور و عدم وصول اعتراض طبق مقررات سند مالکیت صادر خواهد شد.
تاریخ انتشار نوبت اول: ۹۳/۰۸/۰۵ تاریخ انتشار نوبت دوم: ۹۳/۰۸/۲۰

فاطمه شهبازی– رئیس اداره ثبت اسناد و املاک شهرستان نهاوند

۱۷٤٦- اداره ثبت اسناد و املاک شهرستان نهاوند

هیأت‌موضوع‌قانون‌تعیین‌تکلیف‌وضعیت‌ثبتی‌اراضی‌وساختمان‌های‌فاقدسندرسمی آگهی موضوع ماده ۳ قانون و ماده ۱۳ آیین‌نامه قانون تعیین تکلیف وضعیت ثبتی و اراضی و ساختمان‌های فاقد سند رسمی
برابر رأی شماره ۱۳۹۳۶۰۳۲۶۰۰۵۰۰۲۳۸۴ مورخه ۹۳/۰۵/۱۹ هیأت اول/ دوم موضوع قانون تعیین تکلیف وضعیت ثبتی اراضی و ساختمان‌های فاقد سند رسمی مستقر در واحد ثبتی نهاوند تصرفات مالکانه و بلامعارض متقاضی آقای علی‌محمد لولوهری فرزند علی‌کرم به شماره شناسنامه ۲۲۱۴۳ به شماره ملی ۳۹۶۰۲۲۱۶۳۰ صادره از نهاوند در ششدانگ یک باب ساختمان به مساحت ۹۸/۷۶ مترمربع پلاک ۳۱ فرعی از ۳۴۳۵ اصلی بخش یک نهاوند واقع در نهاوند میدان ژاندارمری انتهای کوچه قائم‌مقام ۲، سمت راست خریداری از مالک رسمی محمود قیاسی محرز گردیده است. لذا به منظور اطلاع عموم مراتب در دو نوبت به فاصله ۱۵ روز آگهی می‌شود، در صورتی که اشخاص نسبت به صدور سند مالکیت متقاضی اعتراضی داشته باشند می‌توانند از تاریخ انتشار اولین آگهی به مدت دو ماه اعتراض خود را به این اداره تسلیم و پس از اخذ رسید، ظرف مدت یک ماه از تاریخ تسلیم اعتراض، دادخواست خود را به مراجع قضایی تقدیم نمایند. بدیهی است در صورت انقضای مدت مذکور و عدم وصول اعتراض طبق مقررات سند مالکیت صادر خواهد شد.
تاریخ انتشار نوبت اول: ۹۳/۰۸/۰۵ تاریخ انتشار نوبت دوم: ۹۳/۰۸/۲۰

فاطمه شهبازی– رئیس اداره ثبت اسناد و املاک شهرستان نهاوند

۱۷٤۳- اداره ثبت اسناد و املاک شهرستان نهاوند

هیأت موضوع قانون تعیین تکلیف وضعیت ثبتی اراضی و ساختمان‌های فاقد سند رسمی
آگهی موضوع ماده ۳ قانون و ماده ۱۳ آیین‌نامه قانون تعیین تکلیف وضعیت ثبتی و اراضی و ساختمان‌های فاقد سند رسمی
برابر رأی شماره ۱۳۹۳۶۰۳۲۶۰۰۵۰۰۲۳۷۶ مورخه ۹۳/۰۵/۱۹ هیأت اول/ دوم موضوع قانون تعیین تکلیف وضعیت ثبتی اراضی و ساختمان‌های فاقد سند رسمی مستقر در واحد ثبتی نهاوند تصرفات مالکانه بلامعارض متقاضی آقای مرتضی مومی‌وند فرد فرزند علی‌یار به شماره شناسنامه ۱۸۰ به شماره ملی ۳۹۶۰۴۸۶۴۶۴ صادره از نهاوند در ششدانگ یک باب ساختمان به مساحت ۱۹۱/۱۷ مترمربع پلاک - فرعی از ۲۰ اصلی بخش ۴ نهاوند واقع در نهاوند، فیروزان، کوی شقایق ۳ خریداری از مالک رسمی آقای براتعلی خزائی محرز گردیده است. لذا به منظور خود را به مراجع قضایی تقدیم نمایند. بدیهی است در صورت انقضای مدت مذکور و عدم وصول اعتراض طبق مقررات سند مالکیت صادر خواهد شد.
تاریخ انتشار نوبت اول: ۹۳/۰۸/۰۵ تاریخ انتشار نوبت دوم: ۹۳/۰۸/۲۰

فاطمه شهبازی– رئیس اداره ثبت اسناد و املاک شهرستان نهاوند

۱۷٤٤- اداره ثبت اسناد و املاک شهرستان نهاوند

هیأت‌موضوع‌قانون‌تعیین‌تکلیف‌وضعیت‌ثبتی‌اراضی‌وساختمان‌های‌فاقدسندرسمی آگهی موضوع ماده ۳ قانون و ماده ۱۳ آیین‌نامه قانون تعیین تکلیف وضعیت ثبتی و اراضی و ساختمان‌های فاقد سند رسمی
برابر رأی شماره ۱۳۹۳۶۰۳۲۶۰۰۵۰۰۲۳۷۵ مورخه ۹۳/۰۵/۱۹ هیأت اول/ دوم موضوع قانون تعیین تکلیف وضعیت ثبتی اراضی و ساختمان‌های فاقد سند رسمی مستقر در واحد ثبتی نهاوند تصرفات مالکانه بلامعارض متقاضی آقای صید صالح خزائی فرزند علی‌باقر به شماره شناسنامه ۱۹۳۷۱ به شماره ملی ۳۲۵۱۵۹۶۰۷۱ صادره از باختران در ششدانگ یک باب ساختمان به مساحت ۱۲۵/۳۰ مترمربع پلاک ۷۷ فرعی از ۱۶ اصلی بخش ۴ نهاوند واقع در نهاوند، فیروزان، خیابان شهید بهشتی، کوچه شهید هاشم خزایی خریداری از مالک رسمی آقای صحبتیا... خزائی محرز گردیده است. لذا به منظور اطلاع عموم مراتب در دو نوبت به فاصله ۱۵ روز آگهی می‌شود، در صورتی که اشخاص نسبت به صدور سند مالکیت متقاضی اعتراضی داشته باشند می‌توانند از تاریخ انتشار اولین آگهی به مدت دو ماه اعتراض خود را به این اداره تسلیم و پس از اخذ رسید، ظرف مدت یک ماه از تاریخ تسلیم اعتراض، دادخواست خود را به مراجع قضایی تقدیم نمایند. بدیهی است در صورت انقضای مدت مذکور و عدم وصول اعتراض طبق مقررات سند مالکیت صادر خواهد شد.
تاریخ انتشار نوبت اول: ۹۳/۰۸/۰۵
تاریخ انتشار نوبت دوم: ۹۳/۰۸/۲۰

فاطمه شهبازی– رئیس اداره ثبت اسناد و املاک شهرستان نهاوند

۱۷٤۱- اداره ثبت اسناد و املاک شهرستان نهاوند

هیأت‌موضوع‌قانون‌تعیین‌تکلیف‌وضعیت‌ثبتی‌اراضی‌وساختمان‌های‌فاقدسندرسمی آگهی موضوع ماده ۳ قانون و ماده ۱۳ آیین‌نامه قانون تعیین تکلیف وضعیت ثبتی و اراضی و ساختمان‌های فاقد سند رسمی
برابر رأی شماره ۱۳۹۳۶۰۳۲۶۰۰۵۰۰۲۳۹۹ مورخه ۹۳/۰۵/۲۰ هیأت اول/ دوم موضوع قانون تعیین تکلیف وضعیت ثبتی اراضی و ساختمان‌های فاقد سند رسمی مستقر در واحد ثبتی نهاوند تصرفات مالکانه بلامعارض متقاضی آقای حسین مهری فرزند یاراحمد به شماره شناسنامه ۱۱۸۱ به شماره ملی ۳۹۳۰۸۹۸۵۰۰ صادره از ملایر در ششدانگ یک باب ساختمان به مساحت ۱۴۲/۲۳ مترمربع پلاک یک فرعی از ۳۸۲۰ اصلی بخش یک نهاوند واقع در نهاوند، خیابان معماریان خریداری از مالک رسمی کامران سیف محرز گردیده است. لذا به منظور اطلاع عموم مراتب در دو نوبت به فاصله ۱۵ روز آگهی می‌شود، در صورتی که اشخاص نسبت به صدور سند مالکیت متقاضی اعتراضی داشته باشند می‌توانند از تاریخ انتشار اولین آگهی به مدت دو ماه اعتراض خود را به این اداره تسلیم و پس از اخذ رسید، ظرف مدت یک ماه از تاریخ تسلیم اعتراض، دادخواست خود را به مراجع قضایی تقدیم نمایند. بدیهی است در صورت انقضای مدت مذکور و عدم وصول اعتراض طبق مقررات سند مالکیت صادر خواهد شد.
تاریخ انتشار نوبت اول: ۹۳/۰۸/۰۵ تاریخ انتشار نوبت دوم: ۹۳/۰۸/۲۰

فاطمه شهبازی– رئیس اداره ثبت اسناد و املاک شهرستان نهاوند

۱۷٤۰- اداره ثبت اسناد و املاک شهرستان نهاوند

هیأت‌موضوع‌قانون‌تعیین‌تکلیف‌وضعیت‌ثبتی‌اراضی‌وساختمان‌های‌فاقدسندرسمی آگهی موضوع ماده ۳ قانون و ماده ۱۳ آیین‌نامه قانون تعیین تکلیف وضعیت ثبتی و اراضی و ساختمان‌های فاقد سند رسمی
برابر رأی شماره ۱۳۹۳۶۰۳۲۶۰۰۵۰۰۲۳۹۸ مورخه ۹۳/۰۵/۲۰ هیأت اول/ دوم موضوع قانون تعیین تکلیف وضعیت ثبتی اراضی و ساختمان‌های فاقد سند رسمی مستقر در واحد ثبتی نهاوند تصرفات مالکانه بلامعارض متقاضی آقای یوسف ظفری فرد فرزند علی میرزا به شماره شناسنامه ۴۷۲ به شماره ملی ۳۹۶۱۱۷۰۶۵۷ صادره از نهاوند در ششدانگ یک باب ساختمان به مساحت ۱۲۲/۳۸ مترمربع پلاک ۱۸۵ فرعی از ۳۴۰۱ اصلی بخش یک نهاوند واقع در نهاوند، گوشه سرآسیاب، کوچه شهید اسدا... رشیدی خریداری از مالک رسمی آقای نصرت شهبازی محرز گردیده است. لذا به منظور اطلاع عموم مراتب در دو نوبت به فاصله ۱۵ روز آگهی می‌شود، در صورتی که اشخاص نسبت به صدور سند مالکیت متقاضی اعتراضی داشته باشند می‌توانند از تاریخ انتشار اولین آگهی به مدت دو ماه اعتراض خود را به این اداره تسلیم و پس از اخذ رسید، ظرف مدت یک ماه از تاریخ تسلیم اعتراض، دادخواست خود را به مراجع قضایی تقدیم نمایند. بدیهی است در صورت انقضای مدت مذکور و عدم وصول اعتراض طبق مقررات سند مالکیت صادر خواهد شد.
تاریخ انتشار نوبت اول: ۹۳/۰۸/۰۵ تاریخ انتشار نوبت دوم: ۹۳/۰۸/۲۰

فاطمه شهبازی– رئیس اداره ثبت اسناد و املاک شهرستان نهاوند

۱۷۳۶- اداره ثبت اسناد و املاک شهرستان نهاوند

هیأت‌موضوع‌قانون‌تعیین‌تکلیف‌وضعیت‌ثبتی‌اراضی‌وساختمان‌های‌فاقدسندرسمی آگهی موضوع ماده ۳ قانون و ماده ۱۳ آیین‌نامه قانون تعیین تکلیف وضعیت ثبتی و اراضی و ساختمان‌های فاقد سند رسمی
برابر رأی شماره ۱۳۹۳۶۰۳۲۶۰۰۵۰۰۲۷۱۲ مورخه ۹۳/۰۶/۱۲ هیأت اول/ دوم موضوع قانون تعیین تکلیف وضعیت ثبتی اراضی و ساختمان‌های فاقد سند رسمی مستقر در واحد ثبتی نهاوند تصرفات مالکانه بلامعارض متقاضی آقای پیام حیدری فرزند عطاءاله به شماره شناسنامه ۷۱۹ به شماره ملی ۰۰۷۱۲۳۷۰۰۸۹ صادره از تهران در ششدانگ یک باب ساختمان به مساحت ۳۹۴/۵۰ مترمربع پلاک فرعی متعلقه فرعی از ۱۸۳ اصلی بخش یک نهاوند واقع در نهاوند، خیابان آزادگان، محله چهارباغ خریداری از مالک رسمی آقای صحبتیا... ظفری و غیره محرز گردیده است. لذا به منظور اطلاع عموم مراتب در دو نوبت به فاصله ۱۵ روز آگهی می‌شود، در صورتی که اشخاص نسبت به صدور سند مالکیت متقاضی اعتراضی داشته باشند می‌توانند از تاریخ انتشار اولین آگهی به مدت دو ماه اعتراض خود را به این اداره تسلیم و پس از اخذ رسید، ظرف مدت یک ماه از تاریخ تسلیم اعتراض، دادخواست خود را به مراجع قضایی تقدیم نمایند. بدیهی است در صورت انقضای مدت مذکور و عدم وصول اعتراض طبق مقررات سند مالکیت صادر خواهد شد.
تاریخ انتشار نوبت اول: ۹۳/۰۸/۰۵ تاریخ انتشار نوبت دوم: ۹۳/۰۸/۲۰

فاطمه شهبازی– رئیس اداره ثبت اسناد و املاک شهرستان نهاوند

۱۷۳۵- تجدید چاپ- اداره ثبت اسناد و املاک شهرستان نهاوند

هیأت‌موضوع‌قانون‌تعیین‌تکلیف‌وضعیت‌ثبتی‌اراضی‌وساختمان‌های‌فاقدسندرسمی آگهی موضوع ماده ۳ قانون و ماده ۱۳ آیین‌نامه قانون تعیین تکلیف وضعیت ثبتی و اراضی و ساختمان‌های فاقد سند رسمی
برابر رأی شماره ۱۳۹۳۶۰۳۲۶۰۰۵۰۰۳۵۷ مورخه ۹۳/۰۷/۲۸ هیأت اول/ دوم موضوع قانون تعیین تکلیف وضعیت ثبتی اراضی و ساختمان‌های فاقد سند رسمی مستقر در واحد ثبتی نهاوند تصرفات مالکانه بلامعارض متقاضی آقای فریدون صمدی‌نیا فرزند محمدرحیم به شماره شناسنامه ۸ به شماره ملی ۳۹۶۲۰۵۵۱۹۳ صادره از نهاوند در ششدانگ یک باب ساختمان به مساحت ۲۱۲/۲۹ مترمربع پلاک ۶۲۸ فرعی از ۱۶ اصلی بخش ۴ نهاوند واقع در نهاوند، فیروزان، خیابان شهید بهشتی، کوچه شهید وحید خریداری از مالک رسمی آقای مصطفی مرادی محرز گردیده است. لذا به منظور اطلاع عموم مراتب در دو نوبت به فاصله ۱۵ روز آگهی می‌شود، در صورتی که اشخاص نسبت به صدور سند مالکیت متقاضی اعتراضی داشته باشند می‌توانند از تاریخ انتشار اولین آگهی به مدت دو ماه اعتراض خود را به این اداره تسلیم و پس از اخذ رسید، ظرف مدت یک ماه از تاریخ تسلیم اعتراض، دادخواست خود را به مراجع قضایی تقدیم نمایند. بدیهی است در صورت انقضای مدت مذکور و عدم وصول اعتراض طبق مقررات سند مالکیت صادر خواهد شد.
تاریخ انتشار نوبت اول: ۹۳/۰۸/۰۵ تاریخ انتشار نوبت دوم: ۹۳/۰۸/۲۰

فاطمه شهبازی– رئیس اداره ثبت اسناد و املاک شهرستان نهاوند

۱۷۵۳- اداره ثبت اسناد و املاک شهرستان نهاوند

هیأت‌موضوع‌قانون‌تعیین‌تکلیف‌وضعیت‌ثبتی‌اراضی‌وساختمان‌های‌فاقدسندرسمی آگهی موضوع ماده ۳ قانون و ماده ۱۳ آیین‌نامه قانون تعیین تکلیف وضعیت ثبتی و اراضی و ساختمان‌های فاقد سند رسمی
برابر رأی شماره ۱۳۹۳۶۰۳۲۶۰۰۵۰۰۲۷۰۰ مورخه ۹۳/۰۶/۱۲ هیأت اول/ دوم موضوع قانون تعیین تکلیف وضعیت ثبتی اراضی و ساختمان‌های فا

روزنامه اجتماعی، سیاسی، فرهنگی، اقتصادی

The Message Of Madestan's History & Civilization & Culture

روزنامه همدان پیام

www.HamedanPayam.com

پیام تاریخ تمدن و فرهنگ مادستان

● سه‌شنبه ● ۲۰ آبان‌ماه ۱۳۹۳ ● ۱۷ محرم ۱۴۳۶ ● ۱۱ نوامبر ۲۰۱۴ ● سال دهم ● شماره ۲۲۱۱

روزنامه صبح استان

صاحب امتیاز و مدیر مسئول: نصرت ا... طاقتی احسن
سردبیر: یدا... طاقتی احسن
نشانی: همدان، ابتدای خیابان مهدیه، روبروی دبیرستان شریعتی ساختمان پیام
صندوق پستی: ۶۶۶ - ۶۵۱۵۵
تلفن: ۳۸۲۶۴۴۳۳ - ۰۸۱(ویژه) نمابر: ۳۸۲۷۹۰۱۳-۰۸۱
سردبیر: ۰۹۱۸۳۱۵۱۴۳۷ آگهی: ۳۸۲۶۴۴۳۳-۰۸۱
لیتوگرافی و چاپ: پیام رسانه (۳۸۲۷۴۰۸۲ - ۰۸۱)

پایگاه اینترنتی.....www.Hamedanpayam.com
ارتباط با روزنامه.....۱۰۰۰۶۰۶۶
ارتباط با روزنامه.....info@Hamedanpayam.com
Hamedanpeyam@yahoo.com
ارتباط با مدیرمسئول.....modir@Hamedanpayam.com
ارتباط با سردبیر.....sardabir@Hamedanpayam.com
سرویس آگهی.....agahi@hamedanpayam.com
سرویس اشتراک.....eshterak@hamedanpayam.com
چاپخانه پیام رسانه.....litohoma@yahoo.com

اوقات شرعی

اذان ظهر	۱۲:۰۰
غروب خورشید	۱۷:۱۴
اذان مغرب	۱۷:۳۳
نیمه شب شرعی	۲۳:۱۸
اذان صبح فردا	۰۵:۲۱
طلوع خورشید فردا	۰۶:۴۷

» منبع: موسسه ژئوفیزیک تهران

آب و هوا

پیش‌بینی وضع هوا:

صاف گاهی همراه با وزش ملایم باد

	شهریور	مهر	آبان	آذر	دی	بهمن	اسفند	فروردین	اردیبهشت	خرداد	تیر	مرداد
▲	۱۵	۱۶	۱۵	۱۷	۵۰	۱۴	۱۴	۱۵	۱۵	-		
▼	۴-	۱-	۱	۲-	۳-	۴-	۴-	۴-	۶-	-		
▦	۵۵	۵۵	۴۰	۵۰	۵۰	۵۵	۵۵	۵۰	۵۵	-		

حدیث

مُردن، آری! و تن به پستی دادن، نه! و به اندک ساختن، آری! و به این و آن متوسّل شدن، نه!

» امام علی (ع)

دو بیتی باباطاهر

دلت ای سنگدل بر ما نسوجه — عجب نبود اگر خارا نسوجه
بسوجم تا بسوجانم دلت را — در آذر چوب تر تنها نسوجه

گوناگون

ارتباط لاغر بودن با یک میکروب خاص در بدن

نتایج تحقیقات نشان می‌دهد که گروه‌های خاصی از میکروب‌ها در روده انسان‌ها زندگی می‌کنند که بر ژن‌ها نیز تأثیر می‌گذارند.

محققان معتقدند: این میکروب از افزایش وزن ممانعت می‌کند به همین دلیل اشخاص لاغر در یک بازه زمانی با افزایش یا کاهش وزن چندانی روبه‌رو نمی‌شوند.

به گزارش مهر، با کشف این میکروب جدید می‌توان به هر ۲ گروه لاغر و چاق کمک کرد. این تحقیق می‌تواند در درمان بیماری‌های مزمنی که با چاقی در ارتباط هستند نیز مفید باشد.

دستگاهی برای انتشار هوای تمیز

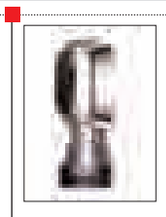

این دستگاه قادر به کشتن میکروب‌ها و باکتری‌های موجود در هواست و دارای سنسور دما و رطوبت است. این دستگاه بخور از طریق اشعه ماوراء بنفش به منظور انتشار هوای تمیز ساخته شده است؛ دو سوی این دستگاه به صورت براق طراحی شده و از پلی کربنات ساخته شده است. به گزارش فارس، عمر باتری این دستگاه ۱۸ ساعت است و دارای هیچ‌گونه پره‌ای نیست اما مانند یک فن کار می‌کند. این دستگاه بخور به منظور تولید ذرات میکروسکوپی تعلیق آب دارای یک ترانسفورماتور فیزوالکتریک است و قادر به کشتن میکروب‌ها و باکتری‌هاست، همچنین دارای سنسور دما و رطوبت است.

اسلحه هوشمندی که می‌گوید کی و کجا شلیک شده

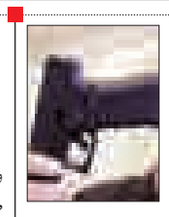

اغلب افسران پلیس اسلحه گرم با خود حمل کرده‌اند اما اینکه چه زمانی و کی از آن اسلحه استفاده شده و اصولاً چرا از اسلحه استفاده کرده‌اند همیشه جای بحث داشته است.

یک کمپانی وسیله‌ای جانبی ساخته که نوعی حسگر محسوب شده است و می‌تواند اطلاعات زمانی و مکانی استفاده از اسلحه گرم را از طریق بلوتوث متصل به موبایل اطلاع‌رسانی کند. به گزارش ایسنا، ردیابی مسیر گلوله، محل شلیک و جزئیات بیشتر درباره نوع شلیک از دیگر ویژگی‌های حسگر ساخته شده توسط این کمپانی است که در به کلت کمری متصل شده و همراه پلیس در مأموریت‌ها آنلاین می‌شود.

تنها عامل باهوش شدن کودک کشف شد

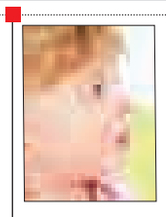

کارشناسان هشدار می‌دهند با تمام سعی و تلاش والدین برای باهوش‌کردن کودکانشان، ضریب هوشی کودک با اقداماتی مانند خواندن کتاب داستان و یا انجام بازی‌های مختلف با والدین افزایش نمی‌یابد.

به گزارش تی‌نیوز، کارشناسان با مطالعه بر روی IQ و ضریب هوشی کودکان دریافته‌اند میزان هوش کودک به طور کامل به ژنتیک بدن او و توالی DNA بستگی دارد.

کارشناسان معتقدند: تمامی تلاش‌های والدین برای با هوش کردن کودکان منجر به رشد شخصیت اجتماعی آنها می‌شود ولی موجب افزایش ضریب هوشی نمی‌شود.

گیاهان فضایی به زمین بازگشتند

بیش از هزار گیاه جوانه زده و رشد کرده در ایستگاه فضایی بین‌المللی (ISS) در اوایل هفته جاری به زمین بازگشتند. به گزارش ایرنا، این گیاهان به محض ورود به زمین به دانشگاه ویسکانسین مدیسون آمریکا انتقال داده شدند تا مورد بررسی و مطالعه قرار گیرند. تصاویر گرفته شده و نمایش داده شده توسط ناسا، رشد و تزریق مواد غذایی لازم به گیاهان را در ظروف خاصی موسوم به «پتری» توسط یک فضانورد به نام «رید وایزمن» نشان می‌دهد. در حال حاضر این گیاهان یخ زده هستند تا دوام و ماندگاری بیشتری داشته باشند و به دپارتمان گیاه‌شناسی دانشگاه ویسکانسین مدیسون انتقال داده شده‌اند تا ساختار ژنتیکی آنها مطالعه شود.

کیوسک

هگمتانه: این نشریه در شماره دیروز خود به گفت‌وگو با مدیرکل منابع طبیعی و آبخیزداری استان همدان پرداخت و اینکه بیش از ۳۰ هزار هکتار از عرصه‌های منابع طبیعی را در اختیار سرمایه‌گذاران قرار داده است.

همچنین همتی در بخشی از این مطلب از وابستگی معیشت ۵۱ هزار خانوار بهره‌بردار، در اختیار قرار دادن ۸۳۸ هکتار از منابع طبیعی به شرکت شهرک‌های صنعتی، تعیین‌تکلیف ۲۰ هزار هکتار از اراضی منابع طبیعی مشاع با اوقاف، ممنوعیت واگذاری ۱۵ تا ۲۰ درصد عرصه‌های ملی استان و... گفته است.

همچنین این نشریه شرح کاروان راهیان نور خانه عکاسان شهرداری همدان را آورده است.

همشهری: این ضمیمه رایگان روزنامه همشهری از معضلی در ابتدای خیابان باباطاهر با عنوان «فروش جانور سرگذر» گزارش داده است و اینکه یک بخش دستفروشان سیار هستند که در پیاده‌روها اقدام به فروش حیوانات می‌کنند و دسته دوم به شکل ثابت فعالیت دارند اما پروانه فعالیت ندارند.

خبر

زنان عاقل چگونه رفتار می‌کنند

یک زن عاقل می‌داند چگونه با همسرش رفتار کند اما معمولاً زنان بلندپرواز که شغلشان را به منزل می‌آورند، در این زمینه ناموفق هستند.

مشاور روانشناس گفت: معمولاً مردان نان‌آور خانواده هستند و بیشترین مسئولیت بر عهده آنهاست به همین دلیل استرس بیشتری را تحمل می‌کنند. هیچ کاری در دنیا بدون استرس نیست؛ بنابراین نسبت به مقدار استرس فرد شاغل تحت فشار روانی قرار می‌گیرد.

اصغر کیهان‌نیا افزود: مردان هرچه مقتدرتر و مسئولیت‌پذیرتر باشند استرس بیشتری را تحمل می‌کنند، مرد رئیس خانواده است و تعهدات بیشتری نسبت به افراد خانواده دارد، از این رو فشار روانی بیشتری را تحمل می‌کند، از طرفی احتمال بیکاری، بیم از بیکاری و حتی چند شغله بودن می‌تواند استرس‌زا باشد.

به گزارش تی‌نیوز، وی ادامه داد: هیچ پژوهشی ثابت نمی‌کند که مردان به دلیل روحی و روانی از زنان قوی‌تر باشند و این وابسته به تربیت گذشته افراد است. گاهی روحیه روانی یک زن بالاتر است و گاهی برعکس و نمی‌توان گفت به دلیل استخوان‌بندی قوی کسی توانایی روحی بیشتری داشته باشد.

این مشاور روانشناس تصریح کرد: جامعه به مردان بیشتر میدان می‌دهد تا زنان و به دلیل فرصت اجتماعی بیشتری که به مردان داده می‌شود، انتظارات بیشتری نیز از آنها می‌رود به همین دلیل آنها ناچارند نقاب به چهره زده و خود را قوی نشان دهند و این مسأله اضطراب و تشویش در آنها ایجاد می‌کند.

این متخصص بهداشت روان درباره راهکار کاهش استرس در مردان، گفت: ما نمی‌توانیم جلوی باران را بگیریم اما چتری به ما داده‌اند تا خیس نشویم، مردان برای تحمل استرس کمتر و اختلالات روانی باید به چند نکته توجه کنند؛ نظم بیشترین نقش را در زندگی افراد دارد، برنامه‌ریزی موجب آرامش بیشتر انسان‌ها می‌شود، بهتر است مردان و حتی زنان شب‌ها قبل از خواب مجموعه کارهایی را که فردا قرار است انجام دهند، بنویسند.

کیهان‌نیا ادامه داد: ورزش، خندیدن و تفریح می‌تواند موجب سلامت روان و کاهش استرس شود، حتی خنده مصنوعی موجب آزادشدن آندروفین مغز می‌شود و ثابت شده هنگام خنده ۱۵ عضله صورت در حرکت است.

وی افزود: در هندوستان ۳۰۰ باشگاه خنده وجود دارد در حالی که در جامعه ما گاهی به خنده به عنوان رفتاری ناپسند تلقی می‌شود.

وی با اشاره به نقش زنان در حفظ سلامت روانی مردان گفت: زنان نقش فوق‌العاده ارزنده و آرامبخش دارند. یک زن باید روانشناسی خود و همسرش را بداند، وقتی مرد وارد خانه می‌شود از نحوه انداختن کیف، بستن در، درآوردن کفش و حتی کلید ماشین می‌توان حال و روز او را تشخیص داد.

وی ادامه داد: در نیم ساعت نخست باید به مرد فرصت داد تا آرامش خود را به دست آورد. یک زن عاقل می‌داند که در آن لحظه باید چیزی را که همسرش میل دارد و معمولاً آن را میل می‌کند به او بدهد؛ مردان پس از نیم ساعت می‌توانند به موضوعات دیگری فکر کنند.

این متخصص بهداشت روان گفت: وقتی در منزل آرامش برقرار باشد توانمندی مرد در بیرون از خانه مضاعف است.

وی افزود: هرچند زنان نیز در جامعه فعالیت اجتماعی می‌کنند و همزمان در ۲ جبهه خانه و کار می‌جنگند و اتفاقاً بیشتر فرسوده می‌شوند اما نباید فراموش کرد که زنانی که رقابت‌جو هستند و استرس کار را به منزل می‌آورند نمی‌توانند در خدمت خانواده باشند. وی خاطرنشان کرد: زنان باید درک کنند تا برای خود نیمه جانی بگذارند تا آن را خرج خانواده‌شان کنند. این موجب می‌شود تا همسر نیز در این داد و ستد شرکت کند، فراموش نکنیم که زنان بلند پرواز نمی‌توانند نقش خود را به خوبی ایفا کنند به ویژه آنهایی که کار را به خانه می‌برند و وقتی در منزل هستند مشغول کار هستند.

خبر

مربیان بچه‌های طلاق را دریابند

یک روانشناس کودک بر اطلاع مربیان مدارس از وضعیت دانش‌آموزانی که پدر و مادرشان طلاق گرفته‌اند، تأکید کرد.

راضیه محبوبی در گفت‌وگو با ایسنا، گفت: مربیان مدارس و یا مراکز پیش‌دبستانی باید از وضعیت خانواده‌ها اطلاعات کامل داشته باشند و والدین نیز تحت هیچ شرایطی از ارائه اطلاعات خانوادگی به مربیان مدارس خودداری نکنند.

وی افزود: در صورتی که والدینی از یکدیگر طلاق گرفته‌اند باید انتظار خود را از فرزندانشان کاهش دهند؛ چراکه این فرزندان در دوره‌ای از زندگی دچار بحران و نبود یکی از والدین شده و به مقایسه وضعیت خود با دیگران می‌پردازند و این موضوع آنها را آزار می‌دهد. محبوبی تصریح کرد: فرزندی که در چنین شرایطی زندگی می‌کند احساس ناامنی دارد؛ بنابراین والدین و مربیانشان باید آنها را مورد حمایت قرار دهند.