پیام تاریخ، تمدن و فرهنگ مادستان

روزنامه همدان پیام

چهارشنبه ● ۱۳ شهریورماه ۱۳۹۲ ● ۲۷ شوال ۱۴۳۴ ● ۴ سپتامبر ۲۰۱۳

سال نهم ● شماره ۱۸۷۷ ● ۸ صفحه + نیازمندی ● ۳۰۰ تومان

www.HamedanPayam.com |ISNN: 2322-4665|

آ ۴ شلیک موشک به سواحل سوریه

آ ۴ فروش مگان‌های عدم تعهد به قیمت ۱۵ میلیون؟!

جامعه

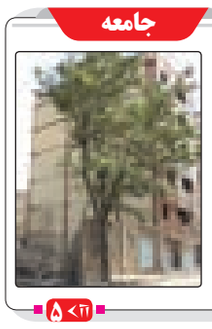

سوختن در این بازار داغ ساخت و ساز

بسیاری از ما خواسته و یا ناخواسته در یک دوره مجبور به تحمل مشکلات و بار سنگین هزینه‌های ساخت و ساز و به قول عوام؛ بنّایی شده‌ایم.

آ ۸

اقتصاد

۳ خوشه در همدان پروانه‌دار شدند

سه خوشه صنعتی قطعات لاستیکی رزن، سفال و سرامیک رزن و مبل و منبت ملایر عاملی برای تولید ثروت در استان هستند.

آ ۶

ورزش

الوند از مطالبات مردم استان است

باشگاه الوند همدان در ۲ سال فعالیت خود خوش درخشید و زبانزد خاص و عام شد و ره صدساله را یک‌شبه پیمود. وقتی پاس نوین در آستانه انتقال از شهر همدان قرار گرفت...

آ ۷

آخرین تصمیمات در خصوص استانداران

آغاز تغییر استانداران از هفته‌های آینده

- نمایندگان، گزینه معرفی کنند
- اولویت با نیروهای بومی خواهد بود

همدان‌پیام- گروه سیاسی: رحمانی‌فضلی در روزی که قرار بود حکم آغاز به کار رسمی شوراهای سراسر کشور را صادر کند در اظهاراتی مجدداً به چند و چون انتخاب استانداران پرداخت.

گمانه‌زنی بر سر گزینش استانداران این روزها شدت گرفته است. رحمانی‌فضلی پیش از این، تهیه هر گونه لیستی را برای تغییر استانداران رد کرده بود. این در حالی است که روز گذشته یک روزنامه، لیستی جدید از استانداران ارائه کرد که در آن از دو گزینه هم به عنوان استاندار همدان نام برده شده است.

به نوشته روزنامه قانون، حسین فیروزی و ربیع فلاح گزینه‌هایی هستند که مورد نظر وزارت کشور به عنوان استاندار همدان می‌باشند. گفته می‌شود پیریایی استاندار سابق استان که اکنون استاندار قم است در صدر تغییرات استانداری‌ها قرار دارد.

آ ۴

طراح این موضوع آریایی‌نژاد است

رأی مجلس به فوریت طرح تعیین اختیارات سرپرستان

همدان‌پیام- گروه سیاسی: نمایندگان مجلس روز گذشته با یک فوریت طرحی موافقت کردند که طراح آن احمد آریایی‌نژاد نماینده ملایر در مجلس است.

عزل رؤسای دانشگاه‌ها توسط توفیقی سرپرست وزارت علوم که با واکنش اصولگرایان روبه‌رو شده، دلیل اصلی ارائه این طرح از سوی نمایندگان بوده است. توفیقی روز یکشنبه در حکمی شریعتی را از ریاست دانشگاه علامه طباطبایی برکنار کرد.

آ ۴

مراسم تحلیف شورای اسلامی چهارم شهر همدان/عکس: همدان پیام

سوگند خدمتگزاری شورای چهارم

همدان‌پیام: همزمان با مراسم تحلیف منتخبان مردم در شوراهای اسلامی در سراسر کشور چهارمین دوره شورای اسلامی شهر همدان نیز روز گذشته پس از برگزاری مراسم تحلیف و خواندن متن سوگندنامه فعالیت خود را به صورت رسمی آغاز کردند.

- حق را بگویید
- برنامه‌ریزی دقیق داشته باشید
- درآمد به هر طریقی خوب نیست، قانون‌فروشی وارد شهرداری نشود
- در مدیریت شهری سلیقه‌ای عمل نشود
- شورای شهر و شهرداری هر ۶ ماه گزارش کار ارائه دهند و بودجه شهرداری را به صورت شفاف به جامعه اعلام کنند
- سرانه فضای سبز را کاهش ندهید، افزایش نخواستیم
- حرف‌هایی که در شورا زده می‌شد از جایی دیگر سر درمی‌آورد

آ صفحات ۱ و ۲ و ۳

یادداشت روز

شروع را به فال نیک می‌گیریم

همدان‌پیام: سرانجام پس از ٦ سال و چند ماه، فعالیت رسمی شوراهای شهر و روستا در دوره چهارم آغاز شد تا بدین ترتیب پارلمان‌های محلی نیز همچون دولت، رنگ تغییر به خود گرفته و فصل تازه‌ای از خدمت‌رسانی به مردم و پیگیری امور مختلف شهر و روستا مطابق آنچه در قانون اساسی آمده است، آغاز شود.

در استان همدان نیز منتخبان مردم همزمان با سایر نقاط کشور، از صبح دیروز با انجام مراسم تحلیف، کار خود را آغاز کردند تا بتوانند به شکل رسمی و قانونی، قدم‌های نخست خود را در جهت اهداف و برنامه‌های خود بویژه در بحث مدیریت شهری بردارند.

آ ۲

فرهنگ

پیشنهاد یک نشریه محلی به استاندار:

نامتان در این شهر جاودانه خواهد ماند اگر...

همدان‌پیام: حالا چند روزی می‌شود که خبر تخریب باغ بدیع‌الحکما و نیز باغ ذوالریاستین در شهر پیچیده و بسیاری از رسانه‌های محلی و کشوری به موضوع این دو باغ پرداخته‌اند.

باغ‌هایی که روزگاری جزو زیباترین باغ‌های همدان بوده و هر کدام برای خود تاریخی در دل نهفته دارند.

اینکه چه اتفاقی افتاده که امروز صحبت از تخریب این دو باغ و ساخت و ساز در آن می‌شود، مبحث مفصلی است که در این مقال نگنجیده و نیازمند اطلاعات دقیقی بوده که متأسفانه در اختیار نیست...

آ ۸

در جلسه مشترک شورای سوم و چهارم مطرح شد:

وفاق و همدلی عامل پیشرفت استان

همدان‌پیام: روز گذشته پس از پایان مراسم تحلیف، اعضای شوراهای سوم و چهارم شهر همدان در نشست مشترکی که در صحن شورا برگزار شد، حضور یافتند.

در این مراسم محسن صادقیان عضو شورای سوم به بیان گزارشی از عملکرد شورای سوم پرداخت.

سید مسعود عسگریان شهردار همدان، امیررضا یوسفیان شهردار منتخب شورای چهارم شهر همدان و کامران گردان سخنگوی شورای چهارم؛ دیگر سخنرانان این مراسم بودند.

عضو شورای اسلامی دور سوم؛ در این نشست، کمک به شهر و شهروند الکترونیک را از اولویت‌هایی دانست که باید توسط شورای چهارم پیگیری شود.

به گفته صادقیان؛ افزایش سرانه فضای سبز، پارک‌ها و جلوگیری از تخریب باغ‌ها در دستور کار این شورا قرار گیرد.

وی به اقدامات صورت گرفته در حوزه حمل و نقل اتوبوسرانی اشاره کرد و گفت: در سال ٨٦، تعداد اتوبوس‌های شهر ١١٥ دستگاه بود که ١٣٠ هزار نفر را جابه‌جا می‌کرد که این تعداد به ٢٤٢ دستگاه با جابه‌جایی ٢٠٠ هزار نفر در طول روز رسیده است.

صادقیان همچنین اضافه کرد: تعداد پارک‌های همدان نیز از ٨١ به ٩٤ پارک رسیده و آبرسانی به فضای سبز نیز در ١٢٢ کیلومتر شبکه انتقال انجام شده که تا کنون ٢٢ کیلومتر آن اجرایی شده است.

وی اضافه کرد: در حوزه تاکسیرانی، تعداد ٤ هزار و ٨٨ تاکسی در شهر وجود دارد که با توجه به کاهش عمر مفید ناوگان باید نوسازی در دستور کار این حوزه قرار گیرد و سیستم ADSL نیز راه‌اندازی شود.

صادقیان؛ پیگیری طرح پارکینگ‌های طبقاتی، احداث پارک نواری، احداث پارک ایرانیان، پارک بهشت و قائم، احداث باغ موزه، احداث پارک نواری نگارستان و شهید بهشتی را از دیگر اقدامات انجام شده در دوره سوم عنوان کرد.

سخنگوی شورای چهارم نیز در سخنانی گفت: این شورا که از ١٥ نفر تشکیل شده است از یک هفته پس از انتخاب، جلسه‌های خود را برای انتخاب شهردار تشکیل داده است و در ٢٢ جلسه از بین بیش از ٢٥ گزینه مطرح از استان‌های مختلف کشور با در نظر گرفتن مولفه‌های مناسب، شهردار شهر همدان را انتخاب کرده است که در نخستین جلسه رسمی به مقامات بالادستی معرفی خواهد شد.

کامران گردان اظهار داشت: شورای چهارم تصمیم دارد از نقاط قوت شوراهای قبلی و بخصوص شورای سوم استفاده و در عین حال نقاط ضعف گذشته را برطرف کند.

وی ادامه داد: در همین مدت کوتاه از بسیاری از پروژه‌های در دست اقدام شهر نیز بازدید به عمل آمد و نحوه کار پیمانکاران ارزیابی و زمان اتمام پروژه‌ها با زمان‌بندی اعلام شده مقایسه شد.

گردان در خصوص کمیسیون‌های آتی مورد نیاز شورا هم گفت: با توجه به افزایش تعداد اعضا و اهداف و سیاست‌های هماهنگ با قوانین مرتبط، بررسی‌های اولیه انجام و در جلسات رسمی آینده آنها را نهایی خواهیم کرد.

شهردار منتخب شورای چهارم اسلامی همدان نیز در این نشست از حسن اعتماد شورای چهارم در انتخاب وی تشکر کرد وگفت: امیدوارم به عنوان یک همدانی بتوانم مأموریت‌های بزرگی که مورد انتظار مردم در رویکرد تغییر و توجه به زیرساخت‌های مهم شهر همدان در اندازه بزرگ‌شهر همدان است را با حمایت و راهنمایی اعضای شورای شهر به انجام برسانم.

امیررضا یوسفیان اظهار امیدواری کرد که منتخبان دوره‌های قبلی به نمایندگان دور چهارم کمک کنند تا بتوانند رویکرد دور اول شورای اسلامی را داشته باشند.

وی با اشاره به اینکه دور اول شورای اسلامی توانست یادمان خدمت را از رئیس جمهور وقت دریافت کند، افزود: با همکاری، هدایت و راهنمایی مردم و تمام افرادی که دست در بخش سازندگی دارند، زیرساخت‌های شهر را در اندازه شهر همدان خواهیم ساخت.

در این نشست شهردار همدان نیز از اینکه این شورا با رایزنی‌های انجام شده در پایان فردی بومی و شایسته را برای تصدی پست شهردار انتخاب کرد، ابراز خوشحالی نمود.

به اعتقاد سید مسعود عسگریان این انتخاب باعث می‌شود تا شهر همدان زودتر به خواسته‌های خود برسد.

وی با بیان اینکه هیچ کاری جز با وفاق و همدلی پیش نمی‌رود، اظهار داشت: شورای سوم نقطه عطفی برای شهر همدان بود که توانست کارهای ارزشمندی را در زمینه فرهنگی و عمرانی انجام دهد.

یک هزار و ۲۸۶ زندانی در همدان مشمول عفو شدند

همدان‌پیام: یک هزار و ٢٨٦ مددجوی واجد شرایط زندان‌های استان همدان مشمول عفو عید سعید فطر شدند.

مدیرکل زندان‌های همدان گفت: در راستای اجرای بخشنامه صادره از سوی رئیس قوه قضائیه مبنی بر اعطای عفو ویژه عید سعید فطر، تا کنون یک هزار و ٢٨٦ زندانی واجد شرایط زندان‌های همدان برابر بخشنامه صادره از سوی رئیس قوه قضائیه مشمول عفو عید فطر شده‌اند.

به گزارش روابط عمومی اداره کل زندان‌های همدان، حسن محمدیاری اظهار داشت: ٢٢٦ نفر از زندانیان مشمول عفو عید سعید فطر از زندان‌های استان آزاد و به آغوش خانواده بازگشتند همچنین محکومیت یک هزار و ٢٠ نفر از مددجویان کاهش یافت.

وی یادآوری کرد: ٤٦/٢ درصد از زندانیان واجد شرایط زندان‌های همدان مشمول عفو عید فطر شدند که از این آمار ٩/٥ درصد محکومان با اعمال عفو از زندان‌های استان آزاد شدند و مجازات حبس یا جزای نقدی ٣٦/٧ درصد محکومان کاهش یافت.

آغاز فعالیت ستادهای بزرگداشت هفته دفاع مقدس در همدان

همدان‌پیام: در آستانه هفته دفاع مقدس فعالیت رسمی ستادهای شهرستانی در ٩ شهرستان استان آغاز شده است.

مدیرکل بنیاد حفظ آثار و نشر ارزش‌های دفاع مقدس استان همدان گفت: ٣٨ دستگاه اجرایی استان از اعضای ستاد بزرگداشت هفته دفاع مقدس نسبت به برگزاری ٧٤٥ برنامه مختلف در هفته دفاع مقدس اقدام کردند.

محمدجعفر زمردیان در آستانه هفته دفاع مقدس در گفتگو با ایرنا افزود: با تشکیل ستادهای شهرستانی و تطابق برنامه‌های اعلامی با جدول روزشمار هفته دفاع مقدس، برنامه‌های دستگاه‌ها جمع‌بندی خواهد شد.

وی اظهار داشت: برنامه‌های هفته دفاع مقدس امسال با اهداف و سیاست‌های اعلامی بررسی می‌شود و مهمترین برنامه‌ها در هفته دفاع مقدس برگزار خواهد شد.

زمردیان افزود: هفته دفاع مقدس بهترین فرصت برای بیان رشادت‌ها و ایثارگری‌های رزمندگان در طول ٨ سال دفاع مقدس است. هفته دفاع مقدس ٣١ شهریورماه آغاز می‌شود.

هیأت‌های مذهبی بهترین مکان برای ترویج فرایض دینی هستند

همدان‌پیام: هیأت‌های مذهبی بهترین مکان برای ترویج فرایض دینی بویژه احیای فریضتین هستند. معاون فرهنگی ستاد احیای امر به معروف و نهی از منکر استان همدان گفت: هیأت‌های مذهبی در مناسبت‌های مختلف دینی و مذهبی از جمله ایام شهادت و ولادت امامان می‌توانند برای ترویج فرهنگ احیای امر به معروف بهره گیرند.

محمدجواد بیات در گفتگو با ایرنا با ذکر اینکه ٢ هزار هیأت مذهبی در همدان فعال هستند، بیان کرد: روحانیان حاضر در حوزه‌های علمیه و مناطق مختلف استان در مناسبت‌های مختلف به بیان ضرورت توجه به امر به معروف بپردازند.

وی فلسفه قیام امام حسین(ع) را احیای امر به معروف عنوان کرد و گفت: سالروز شهادت امام جعفر صادق(ع) فرصت مغتنم و ارزشمندی برای بررسی دیدگاه‌های آن امام همام در زمینه امر به معروف و نهی از منکر است.

بیات گفت: ٦ هزار حلقه صالحین در استان همدان فعال است که این گروه‌ها بهترین مکان برای عضویت جوانان در بسیج و بهره‌گیری از توان علمی کارشناسان دینی است.

بیش از ۱۴ هزار کارگر ساختمانی بیمه شدند

همدان‌پیام: ١٤ هزار و ٥٦٥ نفر از کارگران ساختمانی استان همدان زیر پوشش بیمه تأمین اجتماعی قرار گرفته‌اند.

مدیرکل تعاون، کار و رفاه اجتماعی استان همدان گفت: تعداد بیمه‌شدگان اصلی سازمان تأمین اجتماعی همدان ٢١٦ هزار و ٧١٣ نفر است که ١٢٢ هزار و ٧٢٢ نفر از این افراد بیمه شده اجباری هستند.

مسعود اقلامی در گفتگو با ایرنا افزود: با تعامل خوب اداره کل فنی و حرفه‌ای استان در ٢ سال اخیر روند بیمه شدن کارگران ساختمانی سرعت بالایی به خود گرفته است.

وی ادامه داد: حمایت‌های مختلفی از طریق این اداره کل از زنان سرپرست خانوار انجام شده است و این افراد برای دریافت مشاغل خانگی و خوداشتغالی به بانک‌های عامل و صندوق مهر امام رضا(ع) معرفی شده‌اند.

اقلامی با بیان اینکه تعداد ثبت‌نام‌شدگان مشاغل خانگی ٢٧ هزار نفر است، افزود: در سال جاری ٥ هزار و ٥٤٥ نفر برای دریافت تسهیلات مشاغل خانگی در استان ثبت‌نام کرده‌اند.

نیازمندی‌های صبح استان همدان

معاون تراز همسر برای دیده شدن

تلفن تماس: ۸۲۶۴۴۰۰

تبریک و تهنیت

سرکار خانم لیلا غفاری

انتخاب شایسته جنابعالی را به عنوان

عضو شورای اسلامی شهر ملایر

و شروع به کارتان را در روز ۱۲ شهریورماه صمیمانه تبریک عرض می‌نمایم

روابط عمومی

فرمانداری ویژه شهرستان ملایر

اعضای محترم شورای سابق روستای چورمق

تقدیر و سپاس

جناب آقایان

تیمور سهیلی — سجاد اصغری — مسلم غلامی

عادل محمدی — عباس غفاری

بدینوسیله مراتب سپاس خود را از تلاش و زحمات ارزشمند و صادقانه شما بزرگواران در زمینه پیشبرد اهداف فرهنگی و عمرانی اعلام نموده و از درگاه خداوند منان دوام عزت و سلامت را در دیگر مراحل زندگیتان مسئلت می‌نماییم

دهیاری و جمعی از اهالی روستای چورمق

آگهی مناقصه عمومی

مرحله دوم

دانشگاه ملایر

در نظر دارد نگهداری تاسیسات پردیس دانشگاه ودانشکده عمران ومعماری را از تاریخ ۹۲/۷/۱ لغایت ۹۳/۷/۱ به پیمانکاران واجد شرایط و دارای صلاحیت واگذار نماید.

لذا از پیمانکاران دعوت به عمل می‌آید درصورت تمایل از تاریخ انتشار آگهی جهت بازدید از محل به دفترفنی دانشگاه ملایر(کیلومتر۴جاده ملایر-اراک) مراجعه و برای دریافت اسناد مناقصه وشرایط مناقصه به دفترحقوقی دانشگاه مراجعه نمایند.

مدارک وشرایط

۱- مبلغ تضمین شرکت در مناقصه۵۰/۰۰۰/۰۰۰ریال، (ضمانتنامه بانکی) یا نقدا به حساب شماره ۲۴۳۳۱۱۶۱۶۲ سپرده دانشگاه نزدبانک تجارت مرکزی ملایر واریزگردد.

۲- تاریخ تحویل پیشنهادات به دفترفنی دانشگاه پایان وقت اداری روز شنبه مورخ۹۲/۶/۲۳ و پس ازاعلام نظرکمیته فنی، پیشنهادها در روز چهارشنبه ۹۲/۶/۲۷ بازگشایی می شود

۳- دانشگاه درقبول ورد هرکدام ازپیشنهادها مختاراست

۴- هزینه آگهی ازبرنده مناقصه دریافت میگردد

(تاکیدمیگرددضمانتنامه ،مدارک ورزومه کاری، قیمت پیشنهادی درسه پاکت مجزا طبق اسنادمناقصه ارائه گردد)

روابط عمومی دانشگاه ملایر

سیزدهمین نمایشگاه تخصصی صنعت ساختمان افتتاح شد

همدان‌پیام: سیزدهمین نمایشگاه تخصصی صنعت ساختمان، دهمین نمایشگاه تخصصی تأسیسات و سیستم‌های سرمایشی و گرمایشی و هشتمین نمایشگاه تخصصی عمران و ماشین‌آلات راهسازی در همدان افتتاح شد.

مدیرعامل شرکت نمایشگاه‌های بین‌المللی همدان گفت: این نمایشگاه در فضایی به مساحت ۵ هزار و ۵۰۰ مترمربع برگزار شده که وسعت آن نسبت به سال قبل ۱۵ درصد افزایش داشته است.

محمدرضا بیاناتی افزود: امسال در این نمایشگاه ۱۱۰ واحد شرکت کرده‌اند که شامل ۳۰ واحد سرمایشی و گرمایشی، ۲ واحد ماشین‌آلات راهسازی و عمران، ۷۰ واحد تولیدی صنعتی داخلی از استان‌های همدان، تهران، فارس، خراسان رضوی، اصفهان، آذربایجان شرقی و هرمزگان هستند.

وی اضافه کرد: امسال در نمایشگاه تخصصی صنعت ساختمان، ۸ محصول جدید معرفی می‌شود. وی گفت: همچنین ۲۵ درصد شرکت‌کنندگان در این نمایشگاه را نمایندگان کشورهای خارجی از جمله ترکیه، مالزی، ژاپن، چین، آمریکا، هلند و استرالیا تشکیل می‌دهند. بیاناتی یادآور شد: سیزدهمین نمایشگاه تخصصی صنعت ساختمان، دهمین نمایشگاه تخصصی تأسیسات و سیستم‌های سرمایشی و گرمایشی و هشتمین نمایشگاه تخصصی عمران و ماشین‌آلات راهسازی از ۱۲ تا ۱۶ شهریورماه برپاست.

کمیسیون منطقه‌ای مبارزه با قاچاق کالا تشکیل شود

همدان‌پیام: تشکیل کمیسیون منطقه‌ای مبارزه با قاچاق و ارز برای برنامه‌ریزی منسجم به منظور جلوگیری از ورود کالای قاچاق ضروری است.

دبیر ستاد مبارزه با قاچاق کالا و ارز استانداری همدان گفت: تشکیل کمیسیون منطقه‌ای مبارزه با قاچاق کالا و ارز در غرب کشور در هماهنگی و برنامه‌ریزی منسجم برای مبارزه با تجارت پنهان و زیرزمینی تأثیرگذار است.

عبدالحسین مرادی در گفتگو با ایرنا افزود: طول زیاد مرزهای ایران و سود بالای قاچاق موجب افزایش حجم قاچاق کالا به داخل کشور شده که باید با تشکیل کمیسیون منطقه‌ای و سیاست‌گذاری منطقه‌ای برای جلوگیری از گسترش این پدیده مخرب تلاش کرد.

وی با بیان اینکه مرزها و مبادی ورودی کالا بهترین مکان برای جلوگیری از ورود کالای قاچاق به داخل کشور هستند، اضافه کرد: در صورت ورود کالای قاچاق به داخل کشور باید توان بیشتری برای تقابل با این پدیده ناهنجار و قاچاقچیان کالا گذاشت.

وی در خصوص افزایش فروش لباس‌های دست دوم در محوطه میدان بوعلی نیز گفت: برخی از افراد اقدام به حمل لباس‌های دست دوم از استان‌های غربی و سنندج کرده و در همدان به فروش می‌رسانند که نیروی انتظامی همدان باید با آنها برخورد کند.

وی گفت: خلأهایی در این خصوص وجود دارد به گونه‌ای که در حال حاضر در یک خیابان سنندج خودروهایی اقدام به فروش لباس‌های دست دوم به صورت علنی می‌کنند و بیشتر مواقع این لباس‌ها را برای فروش به دیگر استان‌های همجوار نیز می‌برند.

مرادی گفت: یکی از راهکارهای تقویت واحدهای تولیدی فعال در کشور اخذ عوارض یا گمرکی از کالاهای وارداتی است ولی کالاهایی که از مبادی غیر رسمی وارد کشور می‌شوند ضربه جبران‌ناپذیری به اقتصاد وارد می‌کنند.

سوگند خدمتگزاری شورای چهارم

▪ شورای شهر چهارم از دیروز آغاز به کار کرد

▶ اعضای شورای اسلامی شهرهای قهاوند، مریانج و جورقان/عکس: همدان پیام

همدان‌پیام: همزمان با مراسم تحلیف منتخبان مردم در شوراهای اسلامی در سراسر کشور چهارمین دوره شورای اسلامی شهر همدان نیز روز گذشته پس از برگزاری مراسم تحلیف و خواندن متن سوگندنامه فعالیت خود را به صورت رسمی آغاز کردند.

مراسم تحلیف ۳۰ عضو منتخب چهارمین دوره شورای اسلامی شهرستان همدان با حضور مدیرکل دفتر امور شهری و شوراهای استانداری، فرماندار همدان، مدیران شهرداری و اعضای دور سوم و چهارم شهر همراه بود. اما نکته قابل تأمل، حضور نداشتن استاندار و امام جمعه همدان در این مراسم بود که به گفته حسنی‌حلم در مراسم قدردانی از اعضای شورای سوم که روز شنبه برگزار خواهد شد، مدیر ارشد استان هم حضور خواهد داشت.

در این مراسم که بیش از ۲ ساعت به طول انجامید علاوه بر قدردانی از اعضای شورای سوم؛ کامران گردان، حسین قراباغی و نرگس نورا...زاده به عنوان هیأت رئیسه سنی شورای شهر انتخاب شدند و پیام وزیر کشور توسط بابایی مسئول روابط عمومی فرمانداری همدان قرائت شد.

در مراسم تحلیف، ابتدا ۱۵ عضو جدید شورای اسلامی شهر همدان به روی سن رفتند و سوگندنامه‌ای را که توسط سید حسین طباطبایی عضو شورای شهر قهاوند خوانده می‌شد همگی تکرار کردند. در ادامه، اعضای شورای چهارم شهرهای قهاوند، جورقان و مریانج سوگند خوردند و در پایان اعضای شورای اسلامی شهرستان همدان متن سوگندنامه را امضا کردند.

در این سوگندنامه آمده بود:

«من در برابر کلام‌ا... مجید، به خداوند متعال سوگند یاد می‌کنم و با تکیه بر شرف انسانی خویش تعهد می‌نمایم که در حفظ امانت و انجام هر چه بهتر وظایفم و خدمت به مردم کوشا باشم و قانون اساسی و سایر قوانین و مقررات کشور را در چارچوب وظایف و اختیارات خود مراعات نمایم و در همه زمینه‌ها عدالت و انصاف را در نظر داشته و مادام که در شورای اسلامی شهر عضویت دارم در رعایت صرفه و صلاح و پیشرفت امور شهر و شهرداری اهتمام نمایم.»

◣ توصیه‌های مقام معظم رهبری؛ راهبرد اصلی اعضای شورا باشد

فرماندار همدان به عنوان نخستین سخنران این مراسم به توصیه‌های مقام معظم رهبری در ارتباط با وظایف شورا اشاره کرد و از اعضای شورای شهر خواست که این توصیه‌ها را به عنوان یکی از راهبردهای اصلی مد نظر داشته باشند. خدمت به مردم، روحیه بسیجی، ارتباط دائمی با مردم، گزینش و نظارت شهرداران و دهیاران در حوزه کاری خود و توجه به مختصات شهر اسلامی از جمله توصیه‌های مقام معظم رهبری به اعضای شورای شهر بود.

◣ بی‌توجهی به نمادهای اسلامی در شهر همدان

حسن قهرمانی‌مطلق در ادامه بی‌توجهی به مختصات شهر اسلامی را از موضوعات فراموش شده‌ای دانست که متأسفانه نه در همدان بلکه در بیشتر شهرهای کشور دیده نشده است به طوری که نمادهای اسلامی در شهر همدان نداریم بنابراین توجه به این نمادها باید مد نظر قرار گیرد.

وی رشد قارچ‌گونه ساختمان‌ها در برخی از مکان‌ها را منطبق با هویت شهری و هماهنگ با شهر اسلامی ندانست.

وی خالص کردن نیت برای خدمت به مردم، فرهنگ‌سازی در مسائل مربوط به شهر، مبارزه با فساد و رشوه‌خواری در شهرداری‌ها، تسهیل و تسریع در کار مردم و استفاده از روش‌های علمی در اداره شهر را از دیگر بایدهایی عنوان کرد که باید در سرلوحه کار اعضای شورای شهر قرار گیرد.

قهرمانی در ادامه نبایدهایی که از دیدگاه مقام رهبری شورای شهر باید مد نظر داشته باشد را اینگونه بیان کرد: انگیزه جناحی شما را از کار اصلی باز ندارد، اختلاف شورا و شهرداری به صلاح نیست، قانون‌فروشی وارد شهرداری نشود و اینکه تهیه درآمد به هر طریقی خوب نیست.

فرماندار همچنین از زحمات شورای سوم و تحول ایجاد شده در شهر قدردانی و به منتخبان توصیه کرد به اسناد بالادستی توجه داشته باشند چراکه اگر به این اسناد توجه شود حتماً ارتقای شهر همدان شکل خواهد گرفت.

وی در بخش دیگری از سخنان خود به ماده ۱۷۱ برنامه ۵ ساله توسعه کشور اشاره کرد و گفت: طبق این قانون هر ساله باید ۱۰ درصد از بافت فرسوده شهرها بازسازی و احیا و ساخته شود.

◣ همدان تنها شهر مهاجرپذیر استان

قهرمانی‌مطلق با اشاره به ماده ۱۷۲ برنامه ۵ ساله دوم که در آن به جلوگیری از ساخت سکونتگاه‌های غیر رسمی اشاره شده، گفت: همدان تنها شهر مهاجرپذیر استان بوده و مشکل حاشیه‌نشینی در آن بسیار بارز است و شورای شهر باید رسیدگی به این معضل شهری را در اولویت قرار دهد.

◣ اعضای شورای شهر کمربند سبز همدان را فراموش نکنند

وی به ساخت و ساز در کمربند سبز همدان به عنوان یک هشدار اشاره کرد و گفت: اعضای شورا پرداختن به این موضوع را در برنامه کاری خود قرار دهند چرا که با توجه به پیگیری‌های صورت گرفته همچنان این ساخت و سازها ادامه دارد.

قهرمانی‌مطلق گفت: ماده ۱۶۹ برنامه ۵ ساله توسعه به مناسب‌سازی ساختمان‌ها و فضای شهری برای معلولان حرکتی تأکید کرده است. وی در ادامه به ماده ۱۹۳ این برنامه در رابطه با پسماندها اشاره کرد و گفت: طبق این ماده قانونی تا پایان برنامه ۵ ساله توسعه کشور در شهرهای بالای ۲۰۰ هزار نفر جمعیت باید تفکیک زباله انجام شود.

فرماندار همدان با بیان اینکه کار شهرداری متنوع و پیچیده است، گفت: در مدیریت شهری نباید سلیقه‌ای عمل شود.

◣ بودجه شهرداری همدان ۲۳۴ میلیارد تومان است

وی در بخش دیگری از سخنان خود به بودجه شهرداری همدان اشاره کرد و گفت: بودجه شهرداری همدان در سال ۹۱ بیش از ۱۹۰ میلیارد تومان بود که ۱۰۰ درصد تحقق یافت و برای سال ۹۲ نیز اعتباری بالغ بر ۲۳۴ میلیارد تومان برای آن پیش‌بینی شده است.

قهرمانی‌مطلق بیان کرد: شورای شهر و شهرداری هر ٦ ماه یک‌بار بر اساس قانون، گزارش کار خود را ارائه دهند و بودجه شهرداری را به صورت شفاف به جامعه اعلام کنند.

وی با بیان اینکه در تهران با شرایط جمعیتی آن، سرانه فضای سبز ۲۵ مترمربع است، تصریح کرد: در همدان سرانه فضای سبز ۹/٤ مترمربع است که افق افزایش سرانه فضای سبز همدان به ۱۵ مترمربع تعریف شده است.

فرماندار همدان ادامه داد: در شهر همدان به فضای سبز و پارک نیاز داریم و شورای شهر چهارم به این موضوع باید بیشتر توجه کند.

◣ اعضای شوراها از لابی‌های غیر شرعی بپرهیزند

مدیرکل امور شهری و شوراهای استانداری همدان نیز به عنوان دومین سخنران این مراسم سخنانش را با خداقوت به همه اعضای شوراهای اسلامی شهرهای استان آغاز کرد.

سلیمان حیدری‌دلگرم با بیان اینکه شوراها باید نزد خداوند پاسخگوی اعمال و تصمیمات خود باشند، اظهار داشت: اعضای شوراهای چهارم برای ٤ سال آینده برنامه‌ریزی دقیق داشته باشند. وی در ادامه نکاتی که اعضای شورا باید مدنظر داشته باشند را شامل مطالعه دقیق قوانین و ضوابط، وفاداری به ملت، صادق بودن، پرهیز از لابی‌های غیر شرعی و امانت‌دار بودن بیان کرد.

◣ اعضای شورا منافع مردم را بر منافع افراد خاص ترجیح دهند

دلگرم با بیان اینکه اعضای شورای شهر در مصوبات؛ اشخاص و یا افراد خاصی را به مردم ترجیح ندهند، از منتخبان شوراهای اسلامی که در کارگاه آموزش قوانین شهری شرکت نکردند، گلایه کرد و افزود: به رأی مردم وفادار بوده و با مردم صادقانه رفتار کرده و از عملکرد دوگانه پرهیز شود.

دباغیان: زمانی که به تغییر کاربری و تفکیک باغات رأی می‌دهیم نباید انتظار افزایش سرانه فضای سبز را داشته باشیم، ما ریه‌های استان را نابود می‌کنیم. وقتی هم پیگیری می‌کنیم به شخص قدرتمندی می‌رسیم که نمی‌توانیم چیزی به او بگوییم

مدیرکل امور شهری استانداری همدان خطاب به اعضای شورای شهر با بیان اینکه نباید خودبزرگ‌بین باشیم، اذعان کرد: عضو شورای شهر بودن نباید باعث ایجاد حس غرور و خودبزرگ‌بینی شود.

حیدری‌دلگرم بیان داشت: تا زمانی که حکم شهردار جدید و یا سرپرست شهرداری تأیید نشده، شهردار فعلی کارها را انجام خواهد داد.

◣ هر زمان شورا اقتدار خود را حفظ کرده موفق بوده است

رئیس شورای سوم شهر همدان در این مراسم با بیان اینکه هر زمان شورا اقتدار خود را حفظ کرده، موفق بوده است، اظهار داشت: اقتدار شوراها از جمله مسائلی است که می‌تواند در عملکرد شورا تأثیرگذار باشد.

سید احمد حسنی‌حلم تأکید کرد: اعضای شورا مسئولیت بسیار خطیری بر عهده دارند و نباید آن را کم‌ارزش بشمارند.

◣ در منفعت مردم نباید معامله کنیم

وی با اشاره به این نکته که نباید منتظر باشیم تا دیگران به شورا بها دهند، گفت: خود اعضا باید به خود بها دهند یعنی باید تعامل را اعضای شورا در دستور کار قرار دهند و بر روی منافع مردم معامله نکنند.

حسنی‌حلم با تأکید بر سلامت شورا افزود: تعامل با معامله فرق می‌کند و در منفعت مردم با هیچ کس نباید معامله کنیم.

وی اعلام کرد: در شورای جدید از نظرات و پیشنهادات اعضای سابق نیز استفاده خواهد شد.

◣ بی‌اعتمادی و معامله‌گری آفت شوراهاست

در پایان فاطمه دباغیان رئیس سابق شورای اسلامی شهرستان همدان سخنانش را با این بیت آغاز کرد.

قدر بشناسید مستان آخرین پیمانه را/ساقی امشب می‌کند تعطیل این پیمانه را

گو به مهمانان که مهمانی به پایانش رسید/ خورده یا ناخورده باید ترک کرد این خانه را.

دباغیان از شورای شهر به عنوان بازوان نظارتی در کنار دولتمردان نام برد و گفت: اگر دولتمردان این جایگاه را قدر بشناسند به طور مسلم بازوهای بسیار توانمندی برای رفع مشکلات مردم خواهند داشت.

وی که به نمایندگی از سوی اعضای شوراهای اسلامی شهرستان همدان سخن می‌گفت، اظهار داشت: شوراهای اسلامی شهرستان و استان، شوراهای فرادستی هستند که علی‌رغم اینکه وجود دارند اما متأسفانه قدر آنها شناخته نمی‌شوند در صورتی که اگر به آنها توجه شود می‌توانند بازوهای توانمندی در شناسایی و حل مسائل و مشکلات باشند.

دباغیان از اعضای جدید شورای چهارم شهرستان همدان خواست تا افرادی را به عنوان نماینده به این شوراها بفرستند که مشکلات حوزه خود را خوب بشناسند.

وی افزود: مشکلات شهرستان در دوره سوم به خوبی شناسایی و برخی از آنها نیز برطرف شد اما تعدادی از آنها باقی است که باید توسط شورای جدید حل شود. دباغیان از اعضای شورای جدید خواست برای هیچ قدرت، مافیا و سرمایه‌داری کار نکرده و آخرت خود را به خطر نیندازند؛ حق را بگویند و حق مردم را ضایع نکنند.

وی با بیان اینکه حضور در ۳ دوره شورا برای من افتخار است به این نکته اشاره کرد که اعضای شورای جدید، شایسته‌سالاری را در شورا نهادینه کنند چرا که گاهی در شورا دیده شده که اعضا در صورتی به یکدیگر رأی می‌دهند که طرف مقابل نیز به آنها رأی دهد.

دباغیان با اشاره به اینکه اعضا در خدمت به مردم از یکدیگر سبقت بگیرند نه در خدمت به خود؛ بر همراهی و همدلی اعضای شورا تأکید کرد.

وی با اشاره به اینکه بی‌اعتمادی و معامله؛ آفت شوراهاست، افزود: یکی دیگر از آفت‌های شورای شهر این است که صحبت‌های شورا در جای دیگر درز پیدا کند.

دباغیان خطاب به اعضای شورای جدید گفت: سرانه فضای سبز را کاهش ندهید؛ افزایش نخواستیم، زمانی که به تغییر کاربری و تفکیک باغات رأی می‌دهیم نباید انتظار افزایش سرانه فضای سبز را داشته باشیم، ما ریه‌های استان را نابود می‌کنیم. وقتی هم پیگیری می‌کنیم به شخص قدرتمندی می‌رسیم که نمی‌توانیم چیزی به او بگوییم.

یادداشت روز

به بهانه آغاز فعالیت شورای چهارم

شروع را به فال نیک می‌گیریم

همدان‌پیام: سرانجام پس از ٦ سال و چند ماه، فعالیت رسمی شوراهای شهر و روستا در دوره چهارم آغاز شد تا بدین ترتیب پارلمان‌های محلی نیز همچون دولت، رنگ تغییر به خود گرفته و فصل تازه‌ای از خدمت‌رسانی به مردم و پیگیری امور مختلف شهر و روستا مطابق آنچه در قانون اساسی آمده است، آغاز شود.

در استان همدان نیز منتخبان مردم همزمان با سایر نقاط کشور، از صبح دیروز با انجام مراسم تحلیف، کار خود را آغاز کردند تا بتوانند به شکل رسمی و قانونی، قدم‌های نخست خود را در جهت اهداف و برنامه‌های خود بویژه در بحث مدیریت شهری بردارند.

گذشته از برگزاری همزمان انتخابات شورا و ریاست جمهوری و در نتیجه تغییر زمان آغاز فعالیت شوراها؛ افزایش تعداد اعضای شورا در بسیاری از شهرها از جمله تفاوت‌های این دوره با دوره‌های پیشین است که البته انتظارات و توقعاتی را در خصوص کارآمدی بیشتر شورا و ارتقای کیفی فعالیت‌ها و تصمیمات شورا ایجاد می‌کند.

سوابق گذشته شوراها بویژه در شهرهایی مثل همدان گویای مشکلات و چالش‌های متعددی از جمله در بحث‌های انتخاب شهردار، مدیریت یکپارچه شهری، سیاستگذاری‌ها، تعامل با دیگر دستگاه‌های مرتبط و تأثیرگذار در مسائل شهری، نوع ارتباط و همکاری با رسانه‌ها، اثرگذاری مراکز قدرت و سیاسیون بر تصمیمات، بخشی‌نگری و فاصله گرفتن از نگاه کلان و همه‌جانبه به مسائل شهری، اختلافات درونی شورا و آسیب دیدن هماهنگی و همسویی اعضا بویژه در تصمیمات مهم و مؤثر و موارد مشابه آنهاست که هیچگاه از اذهان عمومی پاک نخواهد شد.

نکته جالب توجه اینکه اعضای جدید شورا در انتخابات اخیر به صراحت به این مشکلات پرداخته و ضمن ارائه نقدهای جدی به عملکرد شورای قبلی از برنامه‌ها و راهکارهایی سخن گفتند که برای اصلاح امور و تحول در حوزه مدیریت شهری، بهره‌گیری از آنها ضروری است.

این برنامه‌ها و راهکارها در قالب وعده‌ها و شعارهای کاندیداهای دیروز و منتخبان امروز مطرح است که تحقق آنها و حرکت در مسیری که مردم انتخاب کرده‌اند، نخستین و بلکه مهمترین توقع از شورای چهارم در همه شهرها و روستاهای استان است.

در مرکز استان این مهم با حرارت بیشتری از سوی کاندیداها عنوان شد و عمده کسانی که امروز لباس وکالت مردم در شورای چهارم را بر تن کرده‌اند، در ایام تبلیغات انتخاباتی از ضرورت تغییر و تحول در روند جاری و آغاز فصل متفاوتی از مدیریت شهری در پایتخت تاریخ و تمدن که چند سالی است عنوان کلانشهر را نیز به خود گرفته، سخن گفتند و به مردم قول دادند که در صورت کسب رأی و نظر آنها، چنین ضرورتی را سرلوحه برنامه‌ها و تصمیمات خود قرار خواهند داد.

برگزاری جلسات متعدد در یکی دو ماه گذشته و پیش‌دستی شورای جدید همدان در انتخاب شهردار و به اصطلاح غنیمت شمردن فرصت و زمان نیز در راستای همین ضرورت تعبیر شد و به یک معنا اعضای جدید خواستند ضمن پیشگیری و جلوگیری از بروز چالش‌های گذشته در بحث انتخاب شهردار، از زمان و فرصتی که در اختیارشان بود، به نحو احسن استفاده کنند تا تقریباً همزمان با آغاز فعالیت شورا، حکم شهردار جدید نیز صادر شود و مدیریت شهری در دوره جدید با سرعت، کار خود را آغاز کند.

البته شاید این سؤال مطرح شود که هنوز شورای جدید، برنامه‌های مدون و مشخص خود را ارائه نداده و سیاست‌گذاری خاصی در راستای پیگیری امور شهری و حل مشکلات مردم صورت نگرفته و لذا شهردار معرفی‌شده شورا که به طور قطع برنامه‌هایش مورد تأیید اعضای شورا قرار گرفته است، نقشه راه موردنظر شورا را در اختیار ندارد لذا چگونه می‌توان امیدوار شد که با سرعت و در کوتاه‌ترین زمان، فعالیت‌های جدید اجرایی آغاز شود؟ از این رو انتظار می‌رود شورای چهارم پس از معرفی شهردار و البته تأیید آن از سوی مراجع ذیربط، نسبت به ارائه برنامه‌ها و سیاست‌گذاری دقیق در حوزه‌های مختلف اجتماعی، اقتصادی و فرهنگی اقدام کند تا روند اجرای برنامه‌ها و حل مشکلات مختلف شهری با سرعت و دقت لازم آغاز و ادامه یابد به طوری که مردم آثار و نتایج تصمیمات مناسب شوراها را در همه بخش‌ها مشاهده کنند.

بدون تردید آنچه مردم را بیشتر خسته و ناامید کرده و اعتماد آنها نسبت به منتخبان خود را کم‌رنگ و مخدوش می‌کند، همین چالش‌های سیاسی و تأثیرگذاری‌های بی‌مورد و دخالت‌های بی‌جای مراکز قدرت در تصمیمات آتی شورا و نیز اختلافات درونی زیاد و فراتر از معمول اعضای شوراست که انتظار می‌رود در دوره جدید، شاهد آنها نباشیم و منتخبان مردم در پارلمان‌های محلی با محور قرار دادن منافع مردم و ضرورت‌های توسعه شهری بویژه در شهرهایی مانند همدان که از عقبه تاریخی درخشان و ظرفیت‌های مهم و ارزشمندی برخوردار بوده و امروزه با عنوان کلانشهر در محافل مختلف، از آن یاد می‌شود، در جهت اصلاح امور مختلف شهری تلاش کنند و در این راستا اجازه ندهند که عوامل بیرونی و به اصطلاح تلفن به‌دست‌ها، کوچکترین تأثیری در تصمیمات آتی شورا داشته باشند.

در مجموع، آغاز رسمی فعالیت شورای چهارم را به فال نیک می‌گیریم و امیدواریم در دوره جدید نه تنها از مسائل و مشکلات گذشته؛ خبری نباشد بلکه اعضای جدید بتوانند در فضایی مناسب و به دور از هرگونه چالشی، نسبت به پیگیری امور و تصمیم‌گیری و سیاست‌گذاری برای توسعه شهری اقدام کرده و در جهت عمل به وعده‌های خود و بویژه ضرورت تغییر و تحولی که در انتخابات اخیر مورد تأکید مردم قرار گرفت، تلاش کنند.

shenide@hamedanpayam.com

شنیده

۱- ۷۰ درصد شهرداری‌ها ورشکسته شده‌اند. گفته می‌شود که وزیر کشور از ورشکستگی ۷۰ درصدی شهرداری‌ها در کشور سخن گفته است.

گویا این مقام ارشد وزارت کشور دلیل این ورشکستگی را کاهش بهره‌وری شهرداری‌ها عنوان کرده است.

گفته می‌شود مدیریت نامناسب شهرداری‌ها در کلانشهرها هم یکی از عواملی بوده که موجب ورشکستگی آنها شده است. گفتنی است به دنبال کاهش بودجه کشور، شهرداری‌ها هم با مشکل اعتبار روبه‌رو شده‌اند.

۲- زریبافان به دادگاه احضار می‌شود. شنیده شده است که به دنبال اظهارات رئیس بنیاد شهید و امور ایثارگران نسبت به اعضای تحقیق و تفحص مجلس، یک عضو این گروه از وی شکایت کرده است. گویا موضوع شکایت هم اختلاس میلیاردی در این نهاد و اظهارات زریبافان نسبت به نمایندگان بوده است.

۳- نام نیکزاد برای استانداری همدان پیشنهاد شده است. شنیده شده است که برخی از گروه‌های سیاسی استان به دنبال مطرح کردن نیکزاد وزیر راه و شهرسازی احمدی‌نژاد برای استانداری همدان هستند. گفته می‌شود که تأکید بر نام این گزینه به دلیل سوابق وی بوده است.

٤- انتخاب رئیس شورای اسلامی چهارم شهر همدان دیروز انجام نشد.

گفته می‌شود بعد از مراسم تحلیف اعضای شورای چهارم شهر همدان که قرار بود رئیس شورا در رأی‌گیری انتخاب شود به علت به نتیجه نرسیدن تصمیم اعضا به بعد موکول شده است.

گفتنی است سخنگوی این شورا اعلام کرده است که انتخاب رئیس در اولین زمان ممکن انجام خواهد شد.

خبر

در ۵ ماه امسال محقق شد:

صادرات ۵۵ میلیون دلار کالای صنعتی از همدان

همدان‌پیام: امسال ۵۵ میلیون دلار کالای صنعتی از گمرک همدان صادر شد.

رئیس سازمان صنعت، معدن و تجارت استان همدان در گفتگو با فارس اظهار داشت: در ۵ ماه نخست امسال صادرات بخش صنعت و معدن ۵۵ میلیون دلار با وزن ۵٤۸ هزار تن بوده و بخش صنعت در این مدت ٦۹ درصد صادرات استان را به خود اختصاص داده است.

سعید سیاری افزود: صادرات زیربخش صنعت در این مدت به ٤۸ میلیون دلار و رشد ٤۲۸ درصدی رسیده است. این میزان از نظر وزنی ۵۲٤ هزار تن بوده و رشد یک هزار و ۱٦ درصدی داشته است.

وی ادامه داد: سیمان به عنوان مهمترین کالای صادراتی با ۳۷ میلیون و ۳۸٦ هزار دلار توانسته ٤٦ درصد صادرات را از آن خود کند که این میزان نسبت به سال قبل از نظر ارزشی یک هزار و ۱۱٤ درصد رشد داشته است.

رئیس سازمان صنعت، معدن و تجارت استان همدان افزود: ظروف تفلون با یک میلیون و ۸٦۳ هزار دلار، چینی‌آلات بهداشتی با یک میلیون و ٦۷٦ هزار دلار، کاشی با یک میلیون و ۲۸٦ هزار دلار و کابل و سیم مسی با ۹۳٦ هزار دلار از دیگر اقلام عمده این بخش هستند.

وی خاطرنشان کرد: زیر بخش مواد شیمیایی با صادرات ۵ میلیون و ۵۳۸ هزار دلاری، ۹/٦ درصد از کل صادرات رشد ۲۲۰ درصدی را تجربه کرده است.

سیاری مهمترین کالای این بخش را وازلین غیر دارویی دانست که ٤/٦ درصد از کل صادرات را در بر دارد همچنین صادرات در زیربخش معدن یک میلیون و ۸۱ هزار دلار و وزن ۱٤ هزار و ٤۵۹ تن بوده است.

رئیس سازمان صنعت، معدن و تجارت استان همدان افزود: صادرات در این بخش از نظر ارزشی ۵ هزار و ٦۵ برابر و از نظر وزنی ۵۵٤ برابر شده است.

ارتباط با سرویس خبر
khabar@hamedanpayam.com

گزیده اخبار

تا پایان شهریورماه:

تصفیه‌خانه فاضلاب رزن افتتاح می‌شود

همدان‌پیام: مدیرعامل شرکت آب و فاضلاب استان همدان از بهره‌برداری تصفیه‌خانه آب و فاضلاب رزن تا پایان شهریورماه خبر داد.

مرتضی عزالدین در گفتگو با فارس، با بیان اینکه در استان فقط تصفیه‌خانه رزن به بهره‌برداری نرسیده است، افزود: این تصفیه‌خانه نیز تا پایان شهریورماه به بهره‌برداری می‌رسد. وی با بیان اینکه این پروژه تا پایان مردادماه از ۷۵ درصد پیشرفت فیزیکی برخوردار بوده است، افزود: تصفیه‌خانه فاضلاب رزن با روش لاگون هوادهی بوده که رژیم هیدرولیکی آن اختلاط کامل است.

عزالدین اعتبار این پروژه را ٤١ میلیارد ریال اعلام کرد و گفت: از این میزان اعتبار تاکنون ٦٥ درصد تحقق یافته است.

نهاوند ۸ پارک محلی دارد

نهاوند – خبرنگار همدان‌پیام: در نهاوند ۲ پارک بزرگ و ٦ پارک محلی وجود دارد.

مسئول فضای سبز شهرستان نهاوند با اعلام اینکه سرانه فضای سبز در نهاوند ۱۱ مترمربع است، گفت: توسعه فضای سبز در شهرها موجب بهبود زندگی شهروندان و ایجاد آرامش خاطر در آنان می‌شود به همین منظور تلاش در جهت توسعه فضای سبز، کاری ارزشمند برای مردم نهاوند خواهد بود. حسن نصرتی در مورد سیستم آبیاری فضای سبز موجود در نهاوند گفت: آبیاری این اماکن به صورت سنتی انجام می‌شود و ۹۵ درصد آب مصرف شده برای فضای سبز شهرستان از چشمه‌ها و چاه موجود در باغ بهشت تأمین می‌شود.

وی در مورد میزان فضای سبز در شهرستان گفت: نهاوند امسال نسبت به سال گذشته تغییرات چندانی در افزایش مساحت فضای سبز نداشته است البته اقداماتی مانند چمن‌کاری و احداث پارک برای توسعه فضای سبز در شهرستان انجام شده است و با توجه به خشکسالی و کمبود آبی که در کشور وجود دارد سعی شده که فضای سبز را همانند سابق در شهرستان زنده نگه داریم.

هنرمندان ملایر در جشنواره بین‌المللی تئاتر مقاومت

ملایر– خبرنگار همدان‌پیام: گروه هنری سپید و سیاه شهرستان ملایر با نمایش "آخرین یادداشت" به نویسندگی مهدی حبیبی و کارگردانی نرگس خاک‌کار در چهاردهمین جشنواره بین‌المللی تئاتر مقاومت حضور خواهند داشت.

به گزارش روابط عمومی اداره فرهنگ و ارشاد اسلامی ملایر؛ جشنواره بین‌المللی مقاومت از تاریخ ۱۱ تا ۱۵ شهریورماه در شهر تبریز برگزار می‌شود.

لازم به ذکر است که این گروه هنری چندی پیش با نمایش "جایی برای ما سه نفر" به نویسندگی و کارگردانی مهدی حبیبی در بخش ویژه چهارمین جشنواره منطقه‌ای تئاتر شهروند لاهیجان حضور داشت.

مهدی حبیبی و نرگس خاک‌کار زوج هنری موفق ملایری، در سال‌های اخیر افتخارات زیادی را برای هنر شهرستان ملایر و استان همدان آفریده‌اند و در بیشتر جشنواره‌های معتبر بین‌المللی، ملی و منطقه‌ای حضوری پررنگ و موفق دارند.

مجتمع گاماسیاب ۱۸ روستا را سیراب می‌کند

نهاوند – خبرنگار همدان‌پیام: بهره‌برداری از مجتمع آبرسانی گاماسیاب ۱۸ روستای نهاوند را از نعمت آب شرب سالم بهره‌مند می‌سازد.

مدیر آب و فاضلاب روستایی نهاوند با اعلام این خبر از پیشرفت ٤٦ درصدی مجتمع آبرسانی گاماسیاب خبر داد و گفت: این مجتمع در آینده می‌تواند ۱۵ هزار و ۳۲۰ نفر از جمعیت ۱۸ روستا معادل ٤ هزار و ٦٦٢ خانوار را از نعمت آب برخوردار کند.

آیت شیراوند اعتبار این مجتمع آبرسانی را یک میلیارد و ۱۵۰ میلیون تومان عنوان کرد.

وی خاطرنشان کرد: بهره‌برداری از مجتمع آبرسانی گاماسیاب ۲ چشمه و ۱۱ چاه آب را خاموش خواهد کرد که این موضوع سبب افزایش آب سفره‌های زیرزمینی خواهد شد و تا حدودی رشد فزاینده افت آب‌های زیرزمینی را در این شهرستان کاهش خواهد داد. شیراوند در پایان از آبرسانی روزانه به ۱۰ روستای این شهرستان با جمعیتی معادل ۲ هزار و ۷۲۷ نفر خبر داد و گفت: به طور متوسط روزانه ١٦ تانکر آب شرب سالم و بهداشتی به این روستاها اعزام می‌شود.

شهردار صالح‌آباد انتخاب شده است

صالح‌آباد– خبرنگار همدان‌پیام: عضو دور چهارم شورای شهر صالح‌آباد از انتخاب شهردار این شهر خبر داد.

محمدهادی درخشان با بیان اینکه از حدود دو ماه پیش، برنامه‌ریزی‌ها برای آغاز کار دور چهارم شورا آغاز شده است، گفت: شورای صالح‌آباد پس از بررسی ۷ گزینه برای پست شهرداری، یک نیروی بومی را برای این سمت انتخاب کرد.

وی افزود: این شهردار متخصص و متعهد دارای فوق‌لیسانس برنامه‌ریزی شهری است و سوابقی را نیز در دفاتر فنی استانداری و شهرداری‌ها دارد که پس از آغاز به کار رسمی شوراها و ابلاغ حکم توسط مراجع ذیصلاح به مردم معرفی خواهد شد. درخشان اظهار داشت: صالح‌آباد مرکز ثقل ۳ استان غربی کشور است که باید به جایگاه واقعی خویش برسد چراکه با وجود تلاش شوراهای گذشته همچنان کمبودهایی در زمینه بهداشت و درمان، خدماتی، رفاهی و... در این شهر مشهود است که رفع این معضلات نیازمند همت و همدلی شورا، مردم و مسئولان است.

محکومیت یکی از بیمارستان‌های نهاوند به پرداخت جریمه نقدی

همدان‌پیام: مدیرکل حفاظت محیط زیست استان همدان از جزای نقدی یکی از بیمارستان‌های شهرستان نهاوند در حق صندوق دولت خبر داد.

به گزارش روابط عمومی اداره کل حفاظت محیط زیست استان همدان، محمدپور افزود: این بیمارستان به دلیل آلودگی میکروبی ناشی از پساب خروجی از سیستم تصفیه‌خانه و اتهام علیه بهداشت عمومی به واسطه شکایت اداره کل حفاظت محیط زیست استان از این بیمارستان به مبلغ ٤٠ میلیون ریال جزای نقدی محکوم شد.

تحلیف شوراهای چهارم شهر و روستا در مادستان

همدان‌پیام: مراسم تحلیف دور چهارم شوراهای اسلامی شهر و روستا در شهرستان‌های استان همدان همزمان با سراسر کشور برگزار شد.

شوراهای اسلامی با کلان‌نگری به سمت توسعه بروند

همزمان با سراسر کشور، همایش تجلیل از اعضای شوراهای اسلامی شهر و روستا در دوره سوم و آغاز به کار چهارمین دوره شوراهای نهاوند در سالن اندیشه مجتمع فرهنگی هنری امام خمینی(ره) با حضور تمامی اعضای شورای شهر و روستای شهرستان برگزار شد.

در این مراسم؛ معاون سیاسی امنیتی استانداری همدان، برگزاری انتخابات ٢٤ خردادماه را مفهوم اصلی حماسه سیاسی عنوان کرد و گفت: دشمنان تمام دسیسه‌ها و ترفندهای خود را به کار بستند تا در این انتخابات، تنش و خلل ایجاد کنند اما خوشبختانه به لطف خداوند تا کنون مکر و کید دشمنان به هدف نرسیده است و انتخابات شورا و ریاست جمهوری در بیش از یک هزار و ٤٠٠ شعبه اخذ رأی در استان با بالاترین ضریب امنیتی برگزار شد.

علیرضا قاسمی‌فرزاد افزود: شورا یکی از جلوه‌ها و مفاخر نظام مقدس جمهوری اسلامی و یکی از پیشرفته‌ترین اصول قانون اساسی کشور است که بعد از انقلاب مطرح شد و اکنون در بیش از یک هزار و ۲۰۰ شهر و ٢٤ هزار روستا شکل رسمی دارد و در حال فعالیت است.

وی در بحث مدیریت شهری و روستایی؛ برنامه‌ریزی را اصل مهمی دانست و گفت: اعضای شورا باید برنامه‌های خود را با برنامه ۵ ساله کشور و طرح توسعه شهرستان، شهر و روستا هماهنگ کنند همچنین باید سعی کنند برنامه‌ها کلان‌نگر باشد.

قاسمی‌فرزاد در ادامه با اشاره به تأثیر ثبات مدیریت در توسعه شهری افزود: اعضای شورا باید سعی کنند با نگاهی دقیق و کارشناسانه، شهردار را انتخاب کنند و به دور از حاشیه‌ها به خدمات‌رسانی و توسعه شهر بپردازند.

فرماندار نهاوند نیز در ادامه فعالیت‌های شورا را نمونه بارز مردم‌سالاری دینی، استفاده از خرد جمعی در تصمیم‌گیری و کارگاه تربیت و پرورش مدیران آینده دانست و افزود: اگر امروز شوراها به جایگاه حقیقی و بلوغ عملی رسیده‌اند، به‌دلیل این است که در سطوح مختلف دارای کارکرد مثبت و مؤثر هستند.

مجتبی مولوی با اشاره به مشارکت ۸۰ درصدی مردم نهاوند در انتخابات ٢٤ خردادماه اظهار داشت: این میزان مشارکت نشان‌دهنده بلوغ سیاسی مردم این شهرستان است و مردم نهاوند توانستند با حضور خود، حماسه سیاسی را به عنوان گام اول در تحقق فرمایش رهبری به اثبات برسانند.

وی خطاب به اعضای شورای چهارم نیز گفت: اعضای شورا لازم است به عنوان مهمترین راهبرد عملیاتی شوراها به اصل توکل به خدا در پذیرش مسئولیت، ارتباط صمیمی با مردم و پرهیز از اختلافات و حاشیه‌سازی توجه داشته باشند و توسعه و پیشرفت شهرها و روستاها را محور فعالیت‌های خود قرار دهند.

در ادامه اعضای شوراهای اسلامی شهرها و روستاهای نهاوند با ادای سوگند به طور رسمی فعالیت خود را آغاز کردند.

شوراها حسن اخلاق داشته باشند

امام جمعه بهار در مراسم تحلیف اعضای شوراهای اسلامی دور چهارم شهرهای بهار، لالجین، صالح‌آباد و مهاجران گفت: حسن اخلاق به اندازه‌ای مهم است که در روز قیامت وزنش از همه اعمال سنگین‌تر است و به همین منظور شوراها باید با سرمایه اخلاق در دل مردم محبوبیت ایجاد کنند.

حجت‌الاسلام حبیبا... حاتم‌نیا با بیان اینکه شوراها باید به تکریم ارباب رجوع بپردازند و این اصل مهم را لازمه کار خویش قرار دهند، افزود: اعضای شوراها باید شمه‌ای از اخلاق حضرت محمد(ص) را در وجود داشته باشند و با مشورت، رأفت، مهربانی و تکریم ارباب رجوع با همکاری مسئولان؛ کار خویش را آغاز کنند و از آنچه در توان دارند کوتاهی نکنند.

فرماندار بهار نیز با بیان اینکه ارائه خدمات خوب و صادقانه به عنوان مطالبات اصلی مردم در واقع قدردانی از زحمات مردم در خلق حماسه سیاسی است، افزود: افراد واجد شرایط رأی در شهرستان بهار نسبت به کشور و استان مشارکت بالایی در انتخابات داشتند که همین امر مسئولیت شوراها را سنگین‌تر می‌کند.

نصرت گلکارزاده اظهار داشت: استفاده از تجربیات شوراهای قدیم و نظرات کارشناسان در تمامی امور، داشتن برنامه اجرایی، عملیاتی و زمان‌بندی شده، حضور مستمر در تمامی مراسم و ارائه گزارش عملکرد به مردم، پرهیز از دخالت در امور شهرداری و لزوم اشراف به قوانین و دستورالعمل‌ها بر موفقیت شوراها می‌افزاید که پیشنهاد می‌شود شوراهای جدید آنها را دستور کار خود قرار دهند.

وی غفلت شوراها از حضور در جمع مردم و ارائه ندادن گزارش عملکرد به مردم را یکی از ضعف‌های شوراهای پیشین عنوان و خاطرنشان کرد: شوراها به هر میزان که با قوانین و آیین‌نامه‌ها آشنایی داشته باشند؛ طرح‌های پیشنهادی در کمیته انطباق، کمتر با مشکل مواجه می‌شوند.

گلکارزاده نبود اتحاد و انسجام در میان برخی از اعضای شوراهای شهرستان را موجب معوق ماندن کارها و یا تعطیلی برخی از آنها اعلام کرد و گفت: در نهایت وجود اختلاف به ضرر مردم تمام خواهد شد و شوراها باید سلیقه جمع را بر سلیقه فرد ارجح دانسته و از نفوذ افراد سودجو به شوراها جلوگیری کنند.

وی اهمیت قائل شدن به خواسته و مطالبات مردم را از دیگر الزامات شوراها بیان کرد و افزود: شوراها تا جایی که امکانات و مقدورات اجازه می‌دهد در راه خدمت به مردم نباید کوتاهی کنند.

تبدیل صالح‌آباد به قطب اصلی ترانزیت غرب کشور

شهردار صالح‌آباد نیز در مراسم تودیع اعضای شورای دور چهارم صالح‌آباد در حسینیه سادات این شهر با بیان اینکه اساس کار شورا و شهرداری انجام کارهای زیربنایی برای آبادانی و رونق صنعت شهر صالح‌آباد بوده است، گفت: وجود بیش از ۲ هزار ماشین سنگین در منطقه و نیز موقعیت استراتژیکی صالح‌آباد به عنوان شاهراه ورودی غرب کشور، منطقه را به‌عنوان مسیر ترانزیتی غرب کشور مورد تصویب قرار داد که در آمایش سرزمین که طرح ۲۰ ساله کشور است، صالح‌آباد به عنوان قطب اصلی ترانزیت غرب کشور تعریف شد.

حسن رمضانی، وجود پتانسیل‌های طبیعی رودخانه‌ها و جنگل‌ها و اختصاص اعتبار به منطقه ویژه گردشگری صالح‌آباد را موجب رفع بسیاری از نیازهای گردشگری استان و غرب کشور عنوان کرد و گفت: راه‌اندازی کارخانه کنسانتره نیز موجب درآمدزایی در این شهر شده است.

شوراها برای خدمت به مردم همت خود را به کار گیرند

فرماندار تویسرکان در آیین تحلیف چهارمین دوره شوراهای اسلامی شهرهای تویسرکان، سرکان و فرسفج گفت: اعضای شوراهای اسلامی برای خدمت به مردم همت خود را به کار گیرند.

حسین‌علی شرکائی با اشاره به اینکه مشارکت مردم در انتخابات شوراهای اسلامی شهر و روستا بسیار باشکوه بود، ابراز کرد: بیش از ٦٨ درصد مردم شهرهای تویسرکان، ۸۱ درصد مردم سرکان و بیش از ٦٦ درصد مردم فرسفج پای صندوق‌های رأی حاضر شدند.

شرکائی با بیان اینکه اتحاد و هم‌اندیشی شوراها اسلامی در کنار دیگر دستگاه‌ها نقش بسزایی در پیشرفت شهرستان دارد، افزود: برنامه‌های شورای اسلامی برای خدمت به شهروندان و توانمندسازی شهرستان، تدوین و عملیاتی شود.

فرماندار تویسرکان بهره‌مندی از تجربیات برای رشد و توسعه همه‌جانبه را گامی تأثیرگذار در انجام وظایف شوراها برشمرد و گفت: با بررسی و واکاوی وضعیت شهرها؛ نقاط قوت تقویت و نقاط ضعف، شناسایی و برطرف شود.

بررسی مشکلات روستاها تحت عنوان روستاگردشی

فرماندار اسدآباد در مراسم تحلیف شوراهای اسلامی روستاهای بخش مرکزی و پیرسلمان اسدآباد و شورای اسلامی شهر آجین از بررسی مشکلات روستاها با عنوان روستاگردشی توسط مسئولان شهرستان خبر داد.

حمزه عبدکوند با تأکید بر اولویت‌بندی مسائل و مشکلات روستاها توسط شوراها و انتقال به دهیاران و مسئولان از آنان خواست با توجه به امکانات محدود برای پیشبرد اهداف، تلاش کنند.

وی به کاهش بارندگی و وجود خشکسالی در سال‌های اخیر در شهرستان اشاره کرد و گفت: شهرستان اسدآباد نسبت به دیگر شهرستان‌ها کمترین مشکل آب را در روستاها دارد که این امر نیز با آبرسانی با تانکر انجام می‌شود.

امام جمعه اسدآباد نیز با تأکید بر تکریم اهالی روستاها توسط اعضای شورای اسلامی از آنان خواست برای رضای خداوند متعال و خدمت به مردم کار کنند.

حجت‌الاسلام سیدموسی حسینی‌مجد بر انتخاب دهیاران متعهد، دین‌دار، ولایت‌مدار و متخصص تأکید کرد و گفت: شوراهای اسلامی باید دهیارانی را انتخاب کنند که ایده نو داشته باشند چراکه دهیاران در اجرای برنامه‌های مختلف و توسعه و آبادانی روستا تأثیرگذارند.

مراسم تحلیف شوراهای اسلامی روستاهای شهرستان اسدآباد با اعتراض جمعی از اهالی روستای دهنوش در خصوص نبود آب شرب مواجه شد.

تحلیف شوراهای شهر و روستای بخش سردرود

شوراهای دور چهارم بخش سردرود نیز با حضور بخشدار، جانشین فرمانده پاسگاه، حجت‌الاسلام کریمی مسئول زکات شهرستان رزن و منتخبان شوراهای این بخش در سالن آیت‌ا... خامنه‌ای دمق تحلیف شدند.

در این مراسم، بخشدار سردرود به بیان وظایف شوراها پرداخت و گفت: انتخاب فردی ذیصلاح به سمت دهیار به مدت ٤ سال براساس آیین‌نامه مربوط و معرفی وی به بخشداری برای صدور حکم، تلاش برای رفع اختلافات افراد و محلات و حکمیت میان آنها و پیگیری شکایات اهالی روستا از جمله وظایف شوراهاست.

رضا نصرتی در ادامه همکاری با نیروی انتظامی برای برقراری امنیت و نظم عمومی را نیز از دیگر وظایف شوراها برشمرد.

نصرتی به نظارت و پیگیری اجرای طرح‌ها و پروژه‌های عمرانی اختصاص یافته به روستاها اشاره کرد و گفت: نظارت این مهم جزو وظایف شوراهاست. بخشدار سردرود گفت: با تشکیل شوراها از دورترین روستاها تا بزرگترین شهرها، مدیریت محلی به نمایندگان مردم واگذار شده که این خود به معنای حضور مردم در صحنه مدیریت شهرها و روستاهاست.

همچنین باید گفت که مراسم تحلیف در شهرستان ملایر نیز در روزهای گذشته با حضور مدیرکل دفتر امور شهری و شوراها و معاون برنامه‌ریزی استانداری همدان انجام شد.

خبر

مدیر امور آب نهاوند:

پیشرفت فیزیکی کلی سد گرین را اعلام نمی‌کنم

همدان‌پیام: برای اتمام عملیات اجرایی سد گرین بیش از ۲۰۰ میلیارد تومان اعتبار نیاز است؛ اما پیشرفت فیزیکی کل پروژه را اعلام نمی‌کنم.

مدیر امور آب شهرستان نهاوند با اعلام این مطلب در گفتگو با ایسنا گفت: تونل انحراف، ۳۱ درصد و جاده جایگزین به طول ٤/٥ کیلومتر، ۳۱ درصد پیشرفت فیزیکی دارد.

آرش کولیوند درباره اعتبارات تخصیص یافته به این طرح نیز گفت: از سال ۸۹ تاکنون ۱۱ میلیارد تومان برای سد گرین اعتبار اختصاص داده شده که سال ۸۹، ۲ میلیارد و ٤٠٠ میلیون تومان، سال ۹۰ حدود ۳ میلیارد و ١٦٠ میلیون تومان و سال گذشته نیز ۵ میلیارد و ۸۰۰ میلیون تومان بوده است همچنین امسال ۳ میلیارد و ۵۰۰ میلیارد تومان در قانون بودجه برای این پروژه پیش‌بینی شده است.

وی خاطرنشان کرد: از ۱۱ میلیارد تومان اعتبار تخصیص یافته، حدود ۹ میلیارد تومان به پیمانکار، حدود یک میلیارد تومان برای خسارت اراضی کشاورزی و یک میلیارد تومان نیز برای مطالعه شبکه پرداخت شده است و هم اکنون پیمانکار پروژه ۵ میلیارد تومان دیگر طلب دارد.

کولیوند تصریح کرد: این پروژه براساس فهرست بهای سدسازی سال ۸۸، ۸۷ میلیارد تومان برآورد هزینه شده، اما هم اکنون پیش‌بینی می‌کنیم تا بیش از ۲۰۰ میلیارد تومان هزینه داشته باشد که با این روند تخصیص اعتبار باید دید این پروژه چه زمان به اتمام می‌رسد.

پیام مردمی

پرسنل مرکز ۱۱۸ همدان بسیار کند عمل می‌کنند. وقتی برای درخواست شماره موردنظر با ۱۱۸ تماس می‌گیریم گاه باید یک دقیقه یا بیشتر معطل شویم تا اپراتوری پاسخ دهد. اگر واقعاً نیرو کم است چرا نیروی جدید استخدام نمی‌کنند؟ چرا برای وقت و هزینه‌های مردم ارزش قائل نمی‌شوند؟

چراغی

هفته دولت امسال بسیار در سکوت خبری گذشت. به جز افتتاح پروژه‌ها، ندیدیم که مدیری اقدام به ارائه گزارش عملکرد خود کند. آیا لازم نبود که در پایان دولت دهم، مدیران آن دولت گزارش عملکرد خود را ارائه می‌دادند تا همچون گذشته مدیران جدیدی که می‌آیند کار مدیران قبلی را زیر سؤال نبرند؟ به طور قطع در آینده مدیران دولت یازدهم از رشد عملکرد خود نسبت به مدیران سابق خواهند گفت.

امیر عمادی

چرا هیچ تصمیمی برای رفع گرانی بیش از حد مسکن در همدان گرفته نمی‌شود؟ آیا نباید کارگزاران مسکن در این خصوص برنامه داشته باشند؟ آیا مدیران شهری به فکر حل این مشکل نیستند؟ جوانان همدان تا چه زمانی باید از نبود مسکن، شغل و درآمد رنج ببرند.

اردلان

با توجه به اینکه روز به روز به تعداد خودروها در خیابان‌ها اضافه می‌شود بهتر است به همین روال؛ کاشت درختان هم برای پاکیزگی آب و هوا زیاد شود. برخی کوچه محله‌های شهر همانند برهوت هستند. وقتی خانه‌های قدیمی با حیاط بزرگ و درختان زیبا جای خود را به آپارتمان‌های چند طبقه می‌دهند لااقل از فضای کوچه‌ها برای کاشت درخت استفاده کنید تا طراوت و سبزی شهر از بین نرود.

سبزی

چرا صدا و سیمای همدان برنامه‌های سرگرم‌کننده‌ای برای نوجوانان و جوانان در نقاط مختلف شهر چون برنامه‌های محلی، مسابقات مختلف و ... برگزار نمی‌کند؟ آیا شبکه همدان فقط برای پخش چند سریال تکراری است؟

شوشتری

در همدان تعداد تلویزیون‌های شهری بسیار کم است. آن تعدادی هم که نصب هستند بی‌هدف اقدام به نمایش تصاویر می‌کنند. بهتر است برنامه‌های این تلویزیون‌ها را هدفمند کنید تا هم برای گردشگران و هم سایر مردم قابل توجه باشد.

لیلا مقیمی

نقص شورای سوم، نامتجانسی اعضا بود

نهاوند – خبرنگار همدان‌پیام: کامران زنگنه متولد ۱۳٥٤ دارای تحصیلات کارشناسی ارشد در رشته مهندسی صنایع گرایش سیستم‌های اقتصادی و اجتماعی و عضو منتخب چهارمین دوره شورای اسلامی نهاوند، در خصوص نقصان شورای سوم نهاوند اظهار داشت: شورای قبلی با رأی و نظر اکثریت مردم انتخاب شد که باید به رأی مردم احترام گذاشت. البته در شورای قبلی افراد با تحصیلات دانشگاهی، باتجربه، ورزشکار و مدیر خوب نیز وجود داشت اما به نظر شخصی من، نقصان شورای قبلی نامتجانسی اعضا، نفاق و نداشتن وحدت و اهداف مشترک، ضعف در کار تیمی و همچنین نفوذ افراد خارج از شورا و تأثیرپذیری اعضا بود.

زنگنه در ادامه در خصوص معیارهای انتخاب شهردار نیز گفت: نهایت سعی خود را به کار گرفته‌ایم که شهردار قوی و متناسب با شاخصه‌های تعریف شده توسط اعضای شورا و در حد نام و نیاز نهاوند که خواسته بحق همه نهاوندی‌هاست را برای یک دوره چهارساله انتخاب کنیم و البته سلامت اداری مالی و داشتن عملکرد قوی اثبات شده نیز بسیار مهم است.

وی در خصوص اولویت کاری‌اش نیز همزمان با آغاز کار رسمی شورا اظهار داشت: همه کارها در اولویت هستند اما مهمترین آنها مدیریت بر درآمد و افزایش درآمد، مکانیزه کردن سیستم‌های مالی و اداری شهرداری و تعریف فرآیندهای کاری برای رعایت عدالت، تدوین طرح جامع در حوزه‌های معماری، زیباسازی، فضای سبز، هویت و نشاط شهروندی، ترافیک و حمل و نقل شهری، عمران و شهرسازی و فرهنگی و ورزشی توسط کمیسیون‌های مربوطه و ارائه آنها به شهرداری برای برنامه‌ریزی و اجرا است.

احصای فهرست املاک و دارایی‌های شهرداری و مدیریت و درآمدزا کردن آنها و ایجاد بالاترین ارزش افزوده برای املاک و دارایی‌ها از طریق تعریف پروژه و همچنین گرفتن منافذ موجود در سیستم شهرداری نیز از جمله اهداف است که به نوعی درآمدزایی محسوب می‌شود.

زنگنه اصلی‌ترین پروژه‌های پیشنهادی را استفاده از ظرفیت بالقوه مسیل برای ایجاد و احداث خیابان اصلی شهر و اتصال شمال نهاوند به جنوب با کمترین هزینه، ایجاد بزرگترین پروژه‌های تجاری در محل ساختمان دخانیات فعلی، انتقال مرکزیت شهر از میدان ابوذر به میدان جدید با طراحی مشاوران قوی و به صورت جامع و ایجاد پروژه‌های تجاری و فضای سبز و پارک‌های محلی در محلات و شهرک‌ها همچنین احداث پارک اختصاصی بانوان، پارک بزرگ روبه‌روی استادیوم علیمرادیان و ایجاد و توسعه فضاهای سبز در تپه‌ها و زمین‌هایی که این قابلیت را دارند؛ عنوان کرد.

زنگنه با اشاره به اینکه تا زمانی که تغییری در این وضع پیش نیامده؛ موفقیت و توسعه شهر دست‌یافتنی است، گفت: امیدواریم افراد منفعت‌طلب و کسانی که بقای خود را در نابسامانی و هرج و مرج در شورا و شهرداری می‌دانند اجازه ورود به شورا را نگیرند و به سمت قانونگرایی و تمکین از قانون و مقررات و رعایت حقوق سایر شهروندان پیش بروند.

وی در پاسخ به این سؤال که آیا کمیسیون‌های خاص در شورای جدید برای رسیدگی به امور ورزشی شکل خواهد گرفت، گفت: در بین کمیسیون‌های ٦گانه شورا، کمیسیونی با نام فرهنگی، اجتماعی و ورزشی در نظر گرفته شده که به مواردی همچون فراگیر کردن ورزش همگانی، ایجاد مکان‌هایی برای ورزش صبحگاهی، احداث زمین بازی در محلات، حمایت و پشتیبانی از ورزش قهرمانی و قهرمانان شهرستان با پیگیری ایجاد باشگاه فرهنگی، ورزشی شهرداری خواهد پرداخت.

زنگنه در پایان در خصوص ارزیابی عملکرد شهردار فعلی و اینکه آیا گزینه خاصی برای شهردار شدن نهاوند مدنظر است، گفت: گزارش شفاف از عملکرد شهردار فعلی در طول مسئولیت وی به شورای چهارم نرسیده است و فقط شنیده‌ها و نظر همشهریان و مشاهدات عینی اعضا در شهر ملاک عمل قرار گرفته و علت بعضی از تصمیمات که مورد اعتراض همشهریان است نیز از نظر شورا معلوم نیست. در مورد انتخاب شهردار نیز هنوز تصمیم نهایی گرفته نشده است.

در روزهای آتی توسط سخنگوی موقت شورا، گزینه نهایی از بین ۱۰ گزینه پیشنهادی به مردم معرفی خواهد شد که امیدواریم مردم از انتخاب وکلای خود در شورای شهر رضایت داشته باشند.

شلیک موشک به سواحل سوریه

همدان‌پیام: رژیم صهیونیستی، مسئولیت حمله موشکی به شرق مدیترانه (سواحل سوریه) را بر عهده گرفت.

به گزارش مهر، المیادین اعلام کرد که رژیم صهیونیستی مسئولیت شلیک دو موشک به سوی شرق مدیترانه (سواحل سوریه) را بر عهده گرفت. تل‌آویو اعلام کرد که این موشک‌ها از یک جنگنده شلیک شده است.

کانال ۱۰ تلویزیون اسرائیل نیز اعلام کرد که این دو موشک بالستیک در جریان یک آزمایش موشکی پرتاب شده است و وزارت امنیت رژیم صهیونیستی با صدور بیانیه‌ای درباره این آزمایش موشکی توضیح می‌دهد.

وزارت دفاع روسیه از شلیک دو موشک بالستیک در شرق مدیترانه خبر داد. وزارت دفاع روسیه پیشتر تأکید کرده بود که توانسته شلیک دو موشک بالستیک را که به سوی شرق شلیک شده‌اند، ردگیری کند.

فروش مگان‌های عدم تعهد به قیمت ۱۵ میلیون؟!

همدان‌پیام: سخنگوی کمیسیون اصل ۹۰ گفت: در جریان برگزاری اجلاس جنبش عدم تعهد، ۱۰۰ خودروی مگان با قیمت ۸۰ میلیون تومان خریداری شد، اما پس از اجلاس با قیمت ۱۵ میلیون تومان به برخی نورچشمی‌ها فروخته شد که این خلاف قانون اساسی و قانون خدمات کشوری است.

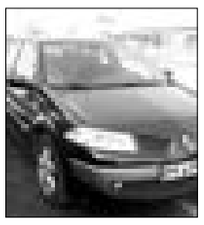

به گزارش مهر، مصطفی افضلی‌فرد در جلسه علنی دیروز مجلس در قالب اخطار قانون اساسی این مطلب را بیان کرد.

در ادامه ابوترابی‌فرد رئیس جلسه در پاسخ به سخنگوی کمیسیون اصل ۹۰ گفت: این اخطار شما مربوط به دستور جلسه نبود و اخباری در خصوص اینکه خودروهایی به این قیمت خریداری یا فروخته شده مستند نیست، ما از شما می‌خواهیم که در سخنانتان این موارد را رعایت کنید.

مسجدجامعی کلیددار شورای شهر شد

همدان‌پیام: در نخستین جلسه شورای چهارم شهر تهران، احمد مسجدجامعی و مهدی چمران کاندیدای ریاست شورا شدند که در پایان رأی‌گیری، احمد مسجدجامعی با ۱۶ رأی به عنوان رئیس شورای اسلامی شهر تهران انتخاب شد.

به گزارش مهر، در پایان مراسم تحلیف چهارمین دوره شورای اسلامی شهر تهران، رأی‌گیری برای انتخاب رئیس شورا انجام شد.

در این جلسه مجتبی شاکری به نمایندگی از اصولگرایان، مهدی چمران را به عنوان کاندیدا معرفی کرد و عبدالحسین مختاباد به نمایندگی از اصلاح‌طلبان احمد مسجدجامعی را به عنوان کاندیدای ریاست شورا معرفی کرد. پس از پایان رأی‌گیری، احمد مسجدجامعی با ۱۶ رأی در مقابل ۱۵ رأی مهدی چمران، به عنوان رئیس شورای چهارم شهر تهران انتخاب شد.

گزیده اخبار

وزرا سوپرمن نیستند

فارس گزارش داد: وزیر بهداشت، درمان و آموزش پزشکی تأکید کرده است که وزرا سوپرمن و خارق‌العاده نیستند و باید به آنها فرصت داده شود.

حسن قاضی‌زاده‌هاشمی از رسانه‌ها خواسته است که فرصت فکر کردن و مطالعه به وزرا بدهند تا مانند گذشته تحت فشار رسانه‌ها تصمیمات غیر کارشناسی نگیرند که ٦ ماه بعد مجبور شوند تجدید نظر کنند.

وی گفته است: ما وزرا هر روز نمی‌توانیم از خودمان یک هنر جدید ارائه دهیم. باید به مردم راست بگوییم و شعار ندهیم ما وزرا افراد خارق‌العاده و سوپرمن نیستیم و باید مطالعه کنیم.

اظهارات ضد ایرانی بحرین و مصر

ایسنا نوشت: وزیر امور خارجه بحرین در اظهاراتی بی‌اساس مدعی شد که ایران حقوق همسایگانش را رعایت نمی‌کند.

شیخ خالدبن احمد آل خلیفه در کنفرانس خبری مشترک با نبیل فهمی همتای مصری خود، ایران را به نقض حقوق همسایگانش متهم کرد و مدعی شد که تهران حقوق همسایگانش را رعایت نمی‌کند.

وی همچنین ایران را به دست داشتن در همه آنچه که در منطقه می‌گذرد متهم کرد و مدعی شد: مواضع ایران نشانه حسن همجواری ما با آنها نیست.

وزیر امور خارجه مصر نیز با بیان این ادعا که ما هم همین محافظه‌کاری‌ها را در قبال نقش ایران داریم، مدعی شد که آنچه ایران در قبال کشورهای حوزه خلیج‌فارس انجام می‌دهد بر امنیت ملی مصر تأثیر می‌گذارد.

ادامه گمانه‌زنی‌های سفر سلطان قابوس

همدان‌پیام: بیش از یک هفته از سفر سلطان عمان به تهران می‌گذرد، اما هنوز گمانه‌زنی‌ها بر سر اهداف این سفر در رسانه‌ها ادامه دارد.

در این زمینه سایت انتخاب به نقل از یک روزنامه عرب زبان آورده است: در سفر سلطان قابوس به تهران پیشنهاد برای برگزاری مذاکره بین رؤسای جمهور ایران و آمریکا در عمان داده شده است و این سفر در جهت حل مسأله هسته‌ای ایران و برگزاری نشستی در مسقط برای مذاکره روحانی و اوباما انجام شده است.

جاسوسی خاص آمریکا از دو رئیس جمهور

مشرق اطلاع داد: بر اساس گزارشی که یک شبکه تلویزیونی برزیل پخش کرده، آژانس امنیت ملی آمریکا به طور مستقیم فعالیت‌های رؤسای جمهور برزیل و مکزیک را زیر نظر داشته است.

در مستندی که از شبکه تی‌وی گلوبو پخش شده و مدارکی که از طریق ادوارد اسنودن انتشار یافته، مکالمات تلفنی و ایمیل‌های رؤسای جمهور کشورهای برزیل و مکزیک در کشورشان و خارج از کشور به وسیله آژانس امنیت ملی آمریکا شنیده و خوانده می‌شده است.

آلمان هم برای همراهی شرط گذاشت

ایسنا خبر داد: به دنبال پا پس کشیدن حامیان آمریکا در مداخله نظامی در سوریه، آلمان هم مشارکت خود در این حمله را مشروط کرد.

آنگلا مرکل، صدراعظم آلمان در سخنانی تأکید کرد که آلمان تنها با حکم ناتو یا سازمان ملل در سوریه مداخله نظامی می‌کند.

مرکل قرار است در نشست جی ۲۰ با مسئولان روسیه و چین در این خصوص رایزنی کند.

آخرین تصمیمات در خصوص استانداران

آغاز تغییر استانداران از هفته‌های آینده

▪ نمایندگان، گزینه معرفی کنند ▪ اولویت با نیروهای بومی خواهد بود

از راست: مرتضوی(مشاور وزیر کشور)- رحمانی فضلی(وزیر کشور) - سید کاظم میرولد (معاون سیاسی وزیر کشور) /عکس: تسنیم

ادامه از صفحه یک: وزیر کشور در حالی که پیش از این تأکید کرده بود که در انتخاب استانداران با هیچ مقامی غیر از رئیس جمهور مشورت نخواهد کرد، روز گذشته در گفتگوی خود با خبرنگاران از مشورت با مجامع استانی بر سر تعیین استانداران خبر داد و گفت: از آنها خواسته شده تا افراد مورد نظر خود را به وزارت کشور پیشنهاد دهند.

مجمع نمایندگان استان‌ها هم این روزها سخت دست به کار شده‌اند تا دیدارهایی جداگانه با وزیر کشور داشته باشند که موضوع آن هم انتخاب استاندارانی نزدیک به مواضع آنهاست.

حجم این مراجعات به حدی بوده که رحمانی‌فضلی در نشست خبری دیروز خود گفت که از مجامع استانی خواسته تا شاخص‌های خود برای استاندار مدنظر را به وزارت کشور بدهند.

وی در پاسخ به سؤال خبرنگار تسنیم مبنی بر اینکه انتخاب استانداران چه زمانی قطعی خواهد شد، اظهار داشت: ما در انتخاب استاندار دقت را فدای سرعت نخواهیم کرد. همچنین قرار است نمایندگان و تمامی مجامع استانی به وزارت کشور بیایند و شاخص‌های خود را برای انتخاب استانداران به ما اعلام کنند.

وزیر کشور اعتدال، سابقه مفید، نگاه اقتصادی، پاکدستی، قدرت تعامل و قبول داشتن برنامه دولت "تدبیر و امید" را اصلی‌ترین شاخص انتخابات استانداران عنوان و اضافه کرد: نمایندگان می‌توانند افرادی را از باب مشورت به وزارت کشور معرفی کنند و خود وزارت کشور با شناخت کامل از افراد دست به انتصاب‌ها خواهد زد.

رحمانی‌فضلی در ادامه سخنان خود گفت: ما در مدت تعیین شده که بیش از یک ماه نخواهد بود تغییرات را در استانداری‌ها آغاز خواهیم کرد و البته در بعضی استان‌ها به نتیجه رسیده‌ایم که به دولت ارسال خواهیم کرد.

وی همچنین بر مشورت خود با رئیس جمهور تأکید کرد و افزود: بنده هم به لحاظ قانونی و شخصاً تأکید دارم که رئیس جمهور نقش اول و اصلی را در انتخاب استانداران دارد. حتی قبل از معرفی استانداران به دولت، در تک‌تک موارد با وی مشورت و نظرات رئیس جمهور را اعمال می‌کنم. تشکیل کمیته ۳ نفره تعیین استانداران در دولت هم سؤال دیگری بود که از رحمانی‌فضلی پرسیده شد.

وی در پاسخ به این سؤال اظهار داشت: در خصوص کمیته ۳ نفره و کمیته‌های مشابه نگاه رئیس جمهور این است که هر فردی در حوزه‌ای که متولی امور است باید مسئولیت را به عهده داشته باشد و تعیین کمیته، افراد و اشخاص و جایگاه‌هایی که مسئولیت‌ها را زیر سؤال ببرد در برنامه‌های رئیس جمهور نیست.

وزیر کشور تصریح کرد: بنده در صحن علنی مجلس هم اعلام کردم که وزارت کشور در مسیر فعالیت‌ها، مشورت‌ها را می‌پذیرد، اما دخالت را نمی‌پذیرد. ما در انتخاب استانداران با رئیس جمهور مشورت خواهیم کرد، سپس پرونده هر فرد را به دولت می‌فرستیم و از یکایک آنها دفاع می‌کنیم. وزیر کشور بر اولویت گزینش نیروهای بومی به عنوان استاندار نیز تأکید کرد.

وی در پاسخ به سؤال دیگری مبنی بر اینکه نظر شما در مورد لابی‌هایی که در شهرها و استان‌ها برای تعیین استاندار، فرماندار و بخشدار انجام می‌شود، چیست، گفت: خوشحال می‌شوم؛ چرا که این موارد نشاط سیاسی در کشور را نشان می‌دهد. حتی اگر افراد مستقل را با نگاهی که مدنظر داریم به ما معرفی کنند در کمیته‌های مربوطه بررسی می‌کنیم.

رحمانی‌فضلی در ادامه یکی از برنامه‌های خود برای استانداری‌ها را افزایش نظارت بر آنها دانست و گفت: تلاش می‌کنیم تا در قالب این تغییر و تحول‌ها خللی در روند فعالیت‌های استانداری‌ها ایجاد نشود. وی همچنین در خصوص فعالیت شهرداران گفت: تا زمانی که فرد جدیدی برای شهرداری‌ها انتخاب نشده، شهرداران می‌توانند به کار خود ادامه دهند.

وزیر کشور در خصوص ملاک‌های وزارت کشور برای انتخاب مدیران روابط‌عمومی استانداری‌ها و فرمانداری‌ها نیز گفت: نگاه ما در انتخاب استانداران در دیگر حوزه‌ها نیز حاکم خواهد بود و در بحث روابط‌عمومی و سایر پست‌ها تلاش می‌کنیم که یک ارزیابی عملکرد دقیق داشته باشیم تا افرادی که عملکرد خوبی در حوزه استانداری‌ها و فرمانداری‌ها داشته‌اند به کار خود ادامه دهند.

با توجه به اینکه وزارت کشور بیش از ٤٠٠ یا ٥٠٠ مدیر دارد، تغییر و تحول همه آنها زمان زیادی خواهد برد و ما بر اساس ارزیابی عملکردها نسبت به تغییرات اقدام خواهیم کرد.

خبر

لاریجانی با تأکید بر دفاع از مظلومان منطقه:

نمی‌توانیم خنثی باشیم

همدان‌پیام: رئیس مجلس شورای اسلامی گفت: در دنیای امروز که بی‌عدالتی‌هایی وجود دارد، نظام ما از مظلومان به لحاظ سیاسی و معنوی دفاع می‌کند.

به گزارش ایسنا، علی لاریجانی که در نخستین همایش ملی فناوری‌های نوین دریایی سخن می‌گفت، افزود: ما اگر ببینیم به مظلومان از نظر نظامی ظلم می‌شود در یک شرایطی به آنان کمک می‌کنیم و این را مخفی هم نمی‌کنیم، ما به حماس و حزب‌ا... کمک می‌کنیم و این را عیان می‌کنیم؛ چرا که مردم فلسطین چند دهه است که تحت ظلم هستند؛ بنابراین ما حمایت معنوی، سیاسی و نظامی را لازم می‌دانیم که انجام دهیم، اما این مسأله عمومیت ندارد.

رئیس مجلس ادامه داد: حمایت‌های ما سیاسی و معنوی است، در دکترین ما حمایت از مظلومان وجود دارد. ما یک کشور خنثی نیستیم و غیرت اسلامی در جمهوری اسلامی یک اصل است.

لاریجانی تأکید کرد: ما از دموکراسی در همه مناطق دفاع می‌کنیم و این موضوع جنبه الهام‌بخش انقلاب است که به سرنیزه متکی نیست.

سازمان ملل از اردوگاه اشرف بازدید کرد

احتمال درگیری داخلی در پایگاه منافقین

همدان‌پیام: به دنبال وقوع حادثه‌ای که گفته می‌شود به کشته شدن چند تن از اعضای گروهک تروریستی منافقین در اردوگاه اشرف منجر شده است، تیمی از سازمان ملل روز دوشنبه از محل این اردوگاه دیدن کرد و در عین حال دفتر نخست وزیر عراق از تشکیل تیمی حقیقت‌یاب برای بررسی واقعیت ماجرا خبر داد.

به گزارش ایسنا، نوری المالکی، نخست وزیر عراق گروهی را برای تحقیق درباره این حادثه تشکیل داده و قرار است یافته‌های این تیم در روزهای آینده منتشر شود همچنین تیمی از سازمان ملل از این اردوگاه در استان دیاله در نزدیکی مرز ایران دیدن کرد تا از چگونگی حادثه مطلع شود.

یک افسر عالی‌رتبه که عضوی از تیم تحقیقاتی عراق است به خبرگزاری فرانسه گفت: ما به اردوگاه وارد شدیم و ۵۲ جسد را در یک محل دیدیم.

این مقام پلیس گفت که ٤٢ عضو منافقین زنده هستند، اما با اعضای تیم حقیقت‌یاب همکاری نمی‌کنند و از ارائه اجساد و انتقال آنها از محل اصلی خودداری می‌کنند. این افسر پلیس گفت که احتمالاً این اجساد ناشی از یک درگیری داخلی در اردوگاه اشرف است. این در حالیست که منافقین نیروهای عراقی را به ورود به اردوگاه و آتش گشودن به سوی افراد و اموال آنها و کشتن اعضای این گروهک تروریستی متهم کرده‌اند.

سخنگوی تیم سازمان ملل که روز دوشنبه از اردوگاه دیدن کرد نیز گفته است که تا چند روز آینده اطلاعات جدیدی منتشر نخواهد شد.

پارلمان

طراح این موضوع آریایی‌نژاد است

رأی مجلس به فوریت طرح تعیین اختیارات سرپرستان

همدان‌پیام- گروه سیاسی: نمایندگان مجلس روز گذشته با یک فوریت طرحی موافقت کردند که طراح آن احمد آریایی‌نژاد نماینده ملایر در مجلس است.

عزل رؤسای دانشگاه‌ها توسط توفیقی سرپرست وزارت علوم که با واکنش اصولگرایان روبه‌رو شده، دلیل اصلی ارائه این طرح از سوی نمایندگان بوده است. توفیقی روز یکشنبه در حکمی شریعتی را از ریاست دانشگاه علامه طباطبایی برکنار کرد.

یادداشت‌نویس معروف روزنامه کیهان هم روز گذشته با درج مقاله‌ای نسبت به تصمیمات روزهای گذشته سرپرست وزارت علوم واکنش نشان داده است.

احمد آریایی‌نژاد نماینده مردم ملایر و طراح این طرح در خصوص لزوم تصویب دو فوریت آن گفت: به دلیل نبود قانونی در خصوص اختیارات سرپرست وزارتخانه‌ها، اگر سرپرست خلافی بکند طبق قانون، مجلس نمی‌تواند وی را استیضاح کند و ما مجبوریم از رئیس جمهور سؤال کنیم با توجه به اینکه دولت تازه روی کار آمده این کار هم امکان‌پذیر نیست.

نماینده مردم ملایر تأکید کرد: سرپرست وزارتخانه برای اداره امور کاری و اجرایی منصوب شده تا مردم سرگردان نشوند و نباید در عزل و نصب‌ها و سیاستگذاری‌ها دخالت کنند.

حسین نقوی‌حسینی نیز در مخالفت با این طرح گفت: این طرح وهن مجلس است. اگر قرار است برای سرپرست وزارتخانه‌ها حدود اختیارات مشخص شود در وقت مناسب باید طرحی جامع تقدیم کرد. در شرایط فعلی این طرح به نفع تعاملات دولت و مجلس نیست.

در پایان دو فوریت طرح تعیین حدود اختیارات سرپرست وزارتخانه‌ها با ۱۱۲ رأی موافق، ۷۳ رأی مخالف و ۱۲ رأی ممتنع از مجموع ۲۱۹ نماینده حاضر در مجلس به تصویب نرسید. دو فوریت این طرح نیازمند دو سوم آرای مثبت نمایندگان بود. پس از آن یک فوریت طرح به رأی نمایندگان گذاشته شد و به تصویب رسید، اما آرای آن در صفحه نمایش نشان داده نشد.

آغاز به کار چهاردهمین اجلاس خبرگان

تبریک مشروط به روحانی

همدان‌پیام- گروه سیاسی: چهاردهمین اجلاس خبرگان رهبری صبح روز گذشته در محل سابق مجلس شورای اسلامی آغاز به کار کرد. در افتتاحیه این اجلاس، حسن روحانی به عنوان میهمان ویژه حضور یافت.

آیت‌ا... مهدوی‌کنی رئیس مجلس خبرگان در سخنانی ضمن تبریک به روحانی گفت: همانطور که رهبری در مراسم تنفیذ گفتند که این عنوان مطلق نیست، تبریک و تقاضای ما هم از رئیس جمهور مشروط است.

در حکم تنفیذ رهبر معظم انقلاب برای روحانی آمده بود: «این تنفیذ تا هنگامی است که ایشان به تعهد در پیمودن صراط مستقیمی که تاکنون در پیش داشته‌اند یعنی راه آرمان‌های نظام اسلامی و دفاع از حقوق ملت و ایستادگی در برابر زورگویان و مستکبران پایبند باشند.»

آنگونه که مهر گزارش داده است، مهدوی‌کنی با بیان اینکه ممکن است ما به روحانی رأی نداده باشیم، ولی وی رئیس جمهور همه ماست، گفت: همانطور که رهبری در مراسم تنفیذ گفتند که این تنفیذ مطلق نیست، تبریک و تقاضای ما هم از رئیس جمهور مشروط است. مهدوی‌کنی با اشاره به هفته دولت و شهادت رجایی و باهنر بیان کرد که قرار بود من نیز در جلسه دفتر نخست‌وزیری حضور پیدا کنم.

وی با بیان اینکه من در آن دوره وزیر کشور بودم، ادامه داد: در حال آماده شدن برای حرکت از وزارت کشور به سمت ساختمان نخست وزیری بودم، ولی در اثر خستگی چند دقیقه‌ای دیر به این جلسه رسیدم، در حالی که باید ساعت ۲ در ساختمان نخست وزیری می‌بودم با نیم ساعت تأخیر راه افتادم که در راه به ما اطلاع دادند انفجار شده است.

وی در ادامه خطاب به رئیس جمهور با اشاره به اینکه ان‌شاءا... روحانی بتواند به ملت خدمت کند، گفت: مملکت ما در وضع کنونی دارای مشکلات بسیاری است. کسی که در چنین شرایطی این مسئولیت را قبول می‌کند با مشکلات بسیاری مواجه است.

ناگفته‌های زاکانی از یک جلسه:

احمدی‌نژاد گفت بیا خبرگان رهبری را عوض کنیم

همدان‌پیام: علیرضا زاکانی نماینده مردم تهران در اظهاراتی تریبونی گفت که محمود احمدی‌نژاد رئیس جمهور سابق کشورمان، در سال ۸۵ از او خواسته برای تغییر ترکیب مجلس خبرگان رهبری همکاری کند.

این نماینده اصولگرای مجلس که در نشست سالانه اتحادیه انجمن‌های اسلامی دانشجویان مستقل سخن گفته است، افزود: خرداد ۸۵ احمدی‌نژاد دو ساعت و اندی با من صحبت کرد که به دولت بیا و کارهای سیاسی دولت را در دست بگیرد.

من نیز گفتم، اگر من بیایم چه اقداماتی می‌خواهی با کمک هم انجام دهیم، گفت: دست به دست هم می‌دهیم و خبرگان رهبری را عوض می‌کنیم. پیرهای خبرگان بیرون و به جای آنها جوانان را می‌آوریم.

زاکانی ضمن اشاره به مخالفت خود با این پیشنهاد احمدی‌نژاد گفت: این مطلب را رئیس‌جمهوری که تنها ۹ ماه از حضورش در این جایگاه گذشته بود، عنوان می‌کرد.

زاکانی یکی از حامیان سرسخت محمود احمدی‌نژاد در ابتدای دولت وی به شمار می‌آمد. وی هم اکنون دبیرکل جمعیت رهپویان انقلاب اسلامی و مدیرمسئول هفته‌نامه پنجره است. اختلاف زاکانی با رئیس جمهور سابق بر سر به کارگیری مشایی در پست معاون اولی و خانه‌نشینی ۱۱ روزه احمدی‌نژاد بود.

زاکانی همچنین در ادامه سخنان خود در این نشست گفت که لابی‌گری باهنر و برخی دوستانش موجب رأی‌آوری زنگنه به عنوان وزیر نفت شد.

زنگنه در جریان بررسی صلاحیت وزرا مخالفان قابل توجهی در مجلس داشت، اما با سخنان روحانی در دفاع از وی توانست رأی اعتماد مجلس را بگیرد.

وی با بیان اینکه در رأی مجلس کارآمدی وزرا، فتنه‌گری و مباحث اقتصادی آنها و از این جنس مسائل مورد توجه بود، گفت: در مجلس خیلی جاها اغماض کردیم و علتش این بود که اگر اغماض نمی‌کردیم دولتی تشکیل نمی‌شد. مجلس به عناصر اقتصادی برای حل مشکلات معیشت مردم توجه ویژه کرد و وزیر اقتصادی با رأی بالایی آورد.

این نماینده مجلس افزود: مجلس نمره قابل قبولی از مواجهه با دولت روحانی می‌گیرد.

وی از نحوه اداره مجلس هم انتقاد کرد و گفت: با اینکه مجلس اصولگراست اما ترکیب جمعی آن غلط است، این انتقادات و مطالب را به لاریجانی نیز گفته‌ایم و معتقدیم نوع سیاستگذاری متفاوت، مجلس نهم را دچار ضعف و سستی کرده است و از درون نیز ما را اذیت می‌کند.

آگهی موضوع ماده ۳ قانون و ماده ۱۳ آئین‌نامه قانون تعیین تکلیف وضعیت ثبتی اراضی و ساختمانهای فاقد سند رسمی

برابر رأی شماره ۱۳۹۲۶۰۳۲۶۰۰۹۰۰۱۱۹۲ مورخه ۹۲/۵/۱۶ هیات موضوع قانون تعیین تکلیف وضعیت ثبتی اراضی و ساختمان‌های فاقد سند رسمی مستقر در واحد ثبتی شهرستان فامنین تصرفات مالکانه و بلامعارض آقای فاضل سرافرازی فرزند محمد بشماره شناسنامه ۸۸۵۶ صادره از رزن به شماره ملی ۳۹۹۰۰۸۵۵۲۳ در ششدانگ یکباب مغازه به مساحت ۳۲/۹۵ مترمربع قسمتی از پلاک ۱۰۴- اصلی واقع در بخش پنج همدان اراضی فامنین خریداری از مالک رسمی آقای محمد سرافرازی محرز گردیده است. لذا به منظور اطلاع عموم مراتب در دو نوبت به فاصله ۱۵ روز آگهی می‌شود. در صورتی که اشخاص نسبت به صدور سند مالکیت متقاضی اعتراضی داشته باشند می‌توانند از تاریخ انتشار اولین آگهی به مدت دو ماه اعتراض خود را به اداره ثبت اسناد و املاک شهرستان فامنین تسلیم و پس از اخذ رسید،ظرف مدت یک ماه از تاریخ تسلیم اعتراض، دادخواست خود را به مرجع قضایی تقدیم نمایند. بدیهی است در صورت انقضای مدت مذکور و عدم وصول اعتراض طبق مقررات سند مالکیت صادر خواهد شد.
تاریخ انتشار نوبت اول:۹۲/۵/۲۹ تاریخ انتشار نوبت دوم:۹۲/۶/۱۳
مهدی عزیزی– رئیس اداره ثبت اسناد و املاک شهرستان فامنین

آگهی موضوع ماده ۳ قانون و ماده ۱۳ آئین‌نامه قانون تعیین تکلیف وضعیت ثبتی اراضی و ساختمانهای فاقد سند رسمی

برابر رأی شماره ۱۳۹۲۶۰۳۲۶۰۰۹۰۰۱۱۹۰ مورخه ۹۲/۵/۱۶ هیات موضوع قانون تعیین تکلیف وضعیت ثبتی اراضی و ساختمان‌های فاقد سند رسمی مستقر در واحد ثبتی شهرستان فامنین تصرفات مالکانه و بلامعارض آقای علی مظفری گرجی فرزند مهدی به شماره شناسنامه ۹۸ صادره از فامنین به شماره ملی ۵۰۲۹۸۳۲۰۰۹ در ششدانگ یکباب خانه بانضمام مغازه احداثی در آن به مساحت ۱۹۷/۷۲ مترمربع قسمتی از پلاک ۱۰۴- اصلی واقع در بخش پنج همدان اراضی فامنین خریداری از مالک رسمی آقای یداله عسگری محرز گردیده است. لذا به منظور اطلاع عموم مراتب در دو نوبت به فاصله ۱۵ روز آگهی می‌شود. در صورتی که اشخاص نسبت به صدور سند مالکیت متقاضی اعتراضی داشته باشند می‌توانند از تاریخ انتشار اولین آگهی به مدت دو ماه اعتراض خود را به اداره ثبت اسناد و املاک شهرستان فامنین تسلیم و پس از اخذ رسید،ظرف مدت یک ماه از تاریخ تسلیم اعتراض، دادخواست خود را به مرجع قضایی تقدیم نمایند. بدیهی است در صورت انقضای مدت مذکور و عدم وصول اعتراض طبق مقررات سند مالکیت صادر خواهد شد.
تاریخ انتشار نوبت اول:۹۲/۵/۲۹ تاریخ انتشار نوبت دوم:۹۲/۶/۱۳
مهدی عزیزی– رئیس اداره ثبت اسناد و املاک شهرستان فامنین

آگهی موضوع ماده ۳ قانون و ماده ۱۳ آئین‌نامه قانون تعیین تکلیف وضعیت ثبتی اراضی و ساختمانهای فاقد سند رسمی

برابر رأی شماره ۱۳۹۲۶۰۳۲۶۰۰۹۰۰۱۱۹۷ مورخه ۹۲/۵/۱۶ هیات موضوع قانون تعیین تکلیف وضعیت ثبتی اراضی و ساختمان‌های فاقد سند رسمی مستقر در واحد ثبتی شهرستان فامنین تصرفات مالکانه و بلامعارض آقای علی خشت‌زن قره‌آقاج فرزند محمود بشماره شناسنامه ۲۲۶۹ صادره از کبودراهنگ به شماره ملی ۴۰۳۴۳۱۴۹۶ در ششدانگ یکباب خانه به مساحت ۲۰۰/۹۲ مترمربع قسمتی از پلاک ۱۰۴- اصلی واقع در بخش پنج همدان اراضی فامنین خریداری از مالک رسمی آقای محمود بلندگرامی محرز گردیده است. لذا به منظور اطلاع عموم مراتب در دو نوبت به فاصله ۱۵ روز آگهی می‌شود. در صورتی که اشخاص نسبت به صدور سند مالکیت متقاضی اعتراضی داشته باشند می‌توانند از تاریخ انتشار اولین آگهی به مدت دو ماه اعتراض خود را به اداره ثبت اسناد و املاک شهرستان فامنین تسلیم و پس از اخذ رسید،ظرف مدت یک ماه از تاریخ تسلیم اعتراض، دادخواست خود را به مرجع قضایی تقدیم نمایند. بدیهی است در صورت انقضای مدت مذکور و عدم وصول اعتراض طبق مقررات سند مالکیت صادر خواهد شد.
تاریخ انتشار نوبت اول:۹۲/۵/۲۹ تاریخ انتشار نوبت دوم:۹۲/۶/۱۳
مهدی عزیزی– رئیس اداره ثبت اسناد و املاک شهرستان فامنین

آگهی موضوع ماده ۳ قانون و ماده ۱۳ آئین‌نامه قانون تعیین تکلیف وضعیت ثبتی اراضی و ساختمانهای فاقد سند رسمی

برابر آراء صادره هیأت موضوع قانون تعیین تکلیف وضعیت ثبتی اراضی و ساختمان‌های فاقد سند رسمی مستقر در واحد ثبتی رزن تصرفات مالکانه و بلامعارض متقاضیان محرز گردیده است. لذا مشخصات متقاضیان و املاک مورد تقاضا به شرح زیر به منظور اطلاع عموم در دو نوبت به فاصله ۱۵ روز آگهی می‌شود در صورتی که اشخاص نسبت به صدور سند مالکیت متقاضیان اعتراضی داشته باشند می‌توانند از تاریخ انتشار اولین آگهی به مدت دو ماه اعتراض خود را به اداره ثبت اسناد و املاک محل تسلیم و پس از اخذ رسید، ظرف مدت یک ماه از تاریخ تسلیم اعتراض، دادخواست خود را به مراجع قضایی تقدیم نمایند.
ردیف ۱- آقای ابوالقاسم نادری فرزند نجات به شماره شناسنامه ۱۴۵۹۷ صادره از رزن به شماره ملی ۳۹۹۰۱۳۳۳۶۵ ششدانگ یکباب خانه به مساحت ۲۳۸/۷۹ مترمربع قسمتی از پلاک –فرعی از –اصلی مفروز و مجزی شده از پلاک –فرعی از ۵۹ اصلی قطعه –واقع در بخش ۵ همدان رزن خریداری از مالک رسمی آقای نجات‌اله نادری دارنده نسق زراعی شماره ۲۸۳۲۳ مورخ ۴۷/۲/۶ دفترخانه ۵ همدان
۲- آقای علی حسنی‌عارف فرزند عباس به شماره شناسنامه یک صادره از قروه درجزین به شماره ملی ۳۹۹۲۰۶۹۱۸۴ ششدانگ یکباب خانه به مساحت ۳۲۴/۵۷ مترمربع پلاک –فرعی از –اصلی مفروز و مجزی شده از پلاک –فرعی از ۵۹ اصلی قطعه –واقع در بخش ۵ همدان –رزن خریداری از مالک رسمی آقای حسن فرزند حسین دارنده نسق زراعی شماره ۹۵۷۸۹ مورخ ۵۱/۴/۱۲ دفترخانه ۵ همدان
بدیهی است در صورت انقضای مدت مذکور و عدم وصول اعتراض طبق مقررات سند مالکیت صادر خواهد شد. م الف ۲۱۲۸
تاریخ انتشار نوبت اول: ۹۲/۶/۱۳ تاریخ انتشار نوبت دوم:۹۲/۶/۲۸.
غلامرضا شیرخانی خرم– رئیس اداره ثبت اسناد و املاک شهرستان رزن

گزیده اخبار

آخرین وضع تعطیلی پنجشنبه‌های دبستان‌ها

همدان‌پیام: در سال تحصیلی ۹۳ـ۹۲ و حداقل در دوره ابتدایی، آموزش رسمی ۵ روز در هفته خواهد بود.

معاون آموزش ابتدایی وزارت آموزش و پرورش در گفتگو با فارس در پاسخ به این پرسش که «آیا مدارس در سال تحصیلی جدید در روزهای پنجشنبه تعطیل خواهد بود؟»، اظهار داشت: روزهای پنجشنبه اصلاً تعطیل نیست.

فاطمه قربان با بیان اینکه موضوع پنجشنبه مدارس با دیگر روزها فرق دارد، خاطرنشان کرد: در ۵ روز هفته، درس‌های رسمی را آموزش می‌دهیم و اسم آن هم "ساماندهی زمان آموزش" است؛ زمان آموزش را به‌گونه‌ای ساماندهی کردیم که دانش‌آموزان بتوانند بهترین استفاده را از زمان داشته باشند.

قربان در پاسخ به این پرسش که «آیا آموزش رسمی در سال تحصیلی جدید، ٦ روز در هفته می‌شود؟»، گفت: به عقیده من در سال تحصیلی ۹۳ـ۹۲ و حداقل در دوره ابتدایی، آموزش رسمی ۵ روز در هفته خواهد بود.

وی افزود: با توجه به اینکه باید نتایج پژوهش‌ها در این زمینه دریافت شود، تعطیلی پنجشنبه مدارس در سال تحصیلی ۹۳ـ۹۲ ادامه خواهد داشت.

ارائه برنامه هفتگی معلمان تا ۲۰ شهریور

معاون آموزش ابتدایی وزارت آموزش و پرورش تصریح کرد: با توجه به اینکه دهه اول شهریور به پایان رسیده است و معلمان ابتدایی ابلاغ خود را دریافت کرده‌اند و ساماندهی فضاهای ما نیز انجام شده است، برنامه هفتگی حداکثر ۱۵ تا ۲۰ شهریور به معلمان تحویل خواهد شد و دانش‌آموزان نیز عناوین هفتگی را دریافت می‌کنند.

قربان در پایان تأکید کرد: معتقدم برنامه‌های سال تحصیلی ۹۳ـ۹۲ بسته شده است.

فراخوان مشمولان متولد سال‌های ۵۴ تا ۷۴ برای اعزام به خدمت وظیفه

همدان‌پیام: همه مشمولان دیپلم و زیر دیپلم (متولد سال‌های ٥٤ تا ٧٤) دارای برگ آماده به خدمت به تاریخ ۱۹ شهریور سال جاری برای اعزام به خدمت فراخوانده شدند.

سازمان نظام وظیفه ناجا ضمن فراخوان همه مشمولان غایب و غیرغایب متولد ۱۳٥٤ تا پایان شهریورماه ۱۳۷٤ برای انجام خدمت دوره ضرورت، اعلام کرد همه مشمولان دیپلم و زیر دیپلم سال‌های یاد شده که برگ آماده به خدمت به تاریخ ۱۹ شهریور ماه سال۱۳۹۲ دریافت کرده‌اند، می‌بایست در ساعت و محلی که توسط این سازمان در برگ معرفی‌نامه مشمولان به مراکز آموزش نیروهای مسلح اعلام شده، حضور یابند.

به گزارش پایگاه اطلاع‌رسانی پلیس، همه مشمولان دیپلم و زیردیپلم غایب و غیر غایب ساکن تهران بزرگ که دارای برگ آماده به خدمت به تاریخ شهریورماه سال ۹۲ هستند، رأس ساعت ٦ صبح روز سه‌شنبه ۱۹ شهریورماه به محل و مراکزی که توسط سازمان وظیفه عمومی ناجا در قالب برگ معرفی‌نامه مشمولان به مراکز آموزش ابلاغ شده مراجعه تا به خدمت دوره ضرورت اعزام شوند.

بر اساس همین گزارش، همه مشمولان دیپلم و زیردیپلم غایب و غیر غایب ساکن سایر استان‌های کشور نیز که دارای برگ آماده به خدمت به تاریخ شهریور سال ۹۲ هستند، رأس ساعت ۷ صبح همان روز به معاونت وظیفه عمومی استان محل سکونت مراجعه تا به خدمت دوره ضرورت اعزام شوند.

بر اساس این اطلاعیه، حضور نداشتن بموقع در زمان و محل‌های تعیین شده غیبت محسوب می‌شود. آن دسته از مشمولانی که به هر دلیل تاکنون موفق به دریافت برگ معرفی‌نامه مشمولان به مراکز آموزش، نشده‌اند، می‌توانند به نزدیکترین دفاتر خدمات الکترونیک انتظامی (پلیس+۱۰) مراجعه تا برای دریافت برگ یاد شده اقدام و بر اساس اطلاعات درج شده در آن اقدام کنند.

ارتباط با سرویس جامعه
ejtemaei@hamedanpayam.com

مدرس حوزه و دانشگاه:

راهکارهای شورای فرهنگ عمومی باید با محوریت مساجد عملی شود

همدان‌پیام: راهکارهای ارائه شده در شورای فرهنگ عمومی باید با محوریت مساجد عملی شود. به گزارش مهر، مدرس حوزه و دانشگاه استان همدان در شورای فرهنگ عمومی ملایر با اشاره به اهمیت سنت ازدواج در قرآن کریم و دین مقدس اسلام اظهار داشت: ازدواج، تکمیل دین و در مسیر ایمن بودن از آسیب‌های روحی و روانی در جامعه است.

حجت‌الاسلام سید آقاحسینی با اشاره به اینکه متأسفانه امروزه توجه به سنت رسول خدا(ص) در جامعه کم‌رنگ شده است، افزود: توجه به قرآن و الگوگیری از ائمه در خانواده‌ها می‌تواند زمینه ازدواجی پایدار و محکم را در جامعه فراهم کند.

وی بر زمینه‌سازی برای آموزش در راستای ازدواج آسان در جامعه تأکید کرد و گفت: با ورود وسایل ارتباط جمعی چون ماهواره و اینترنت هم اکنون با فاجعه ازدواج مواجه هستیم.

حجت‌الاسلام سید آقا حسینی بر ایجاد اشتغال توسط مسئولان برای جوانان تأکید کرد و گفت: نبود شغل مناسب خود یکی از مهمترین موانع ازدواج جوانان محسوب می‌شود.

معاون سیاسی اجتماعی فرمانداری ویژه ملایر نیز یکی از برنامه‌ها و اولویت‌های شورای فرهنگ عمومی شهرستان در سال جاری را ارائه راهکارهای ازدواج آسان در شهرستان برشمرد.

محمدقاسم عبدلی اظهار داشت: راهکارهای ارائه شده در شورای فرهنگ عمومی باید با محوریت مساجد عملی شود.

وی گفت: با توجه به دسترسی آسان مردم در مساجد و وجود روحانیون و تأثیرپذیری از روحانیت، کارهای فرهنگی مصوب شده در شورای فرهنگ عمومی در مساجد صورت می‌گیرد.

عبدلی در ادامه افزود: بیش از ۵۰ درصد مردم توان ایجاد شغل و ازدواج جوانان را نداشته و زیاده‌خواهی و تربیت ناصحیح و برخی مشکلات فرهنگی و توقعات بالا نیز باعث افزایش سن ازدواج در کشورمان شده است.

وی برگزاری نشست‌های آموزشی برای خانواده‌ها را در شهرستان در راستای ترویج فرهنگ ازدواج آسان خواستار شد و گفت: در این راستا نهادهای فرهنگی و کارشناسان باید گام بردارند و شورای فرهنگ عمومی شهرستان را یاری کنند.

وجود غبار رقیق محلی در آسمان همدان

همدان‌پیام: مسئول مرکز پیش‌بینی هواشناسی استان همدان از وجود غبار رقیق محلی در آسمان همدان خبر داد.

نادر پیرتاج همدانی در گفتگو با فارس از وجود غبار رقیق محلی در آسمان امروز همدان (چهارشنبه) خبر داد.

وی با اشاره به پایداری هوا در ۲ روز آینده اظهار کرد: تا ۳ روز آینده بارندگی در استان نخواهیم داشت و دمای هوا نیز یکنواخت است.

مسئول مرکز پیش‌بینی هواشناسی همدان تصریح کرد: دمای استان نیز بین حداقل ۱۲ درجه و ۳۵ درجه سانتیگراد پایدار بوده و تغییر محسوسی ندارد.

وی در پایان خاطرنشان کرد: بعد از ظهرها نیز شاهد وزش باد هستیم که این امر در مناطق رزن شدت بیشتری دارد.

سوختن در این بازار داغ ساخت و ساز

عباس سریشی

همدان‌پیام: بسیاری از ما خواسته و یا ناخواسته در یک دوره مجبور به تحمل مشکلات و بار سنگین هزینه‌های ساخت و ساز و به قول عوام؛ بنّایی شده‌ایم.

اقدامی که در ابتدا دورنمایی از زیبایی و وسعت در فضای زندگی و کار را داشته اما در جریان اقدامات ساخت و ساز و یا در پایان آن تحت تأثیر مشکلات، موارد ناخواسته و هزینه‌های کمرشکن؛ عاقبتی جز کلافگی و سردرگمی برای ما به همراه ندارد.

امروزه مشکلات بسیار زیادی در مسیر ساخت و ساز، تعمیرات و در مجموع هرگونه عملیات ساختمانی وجود دارد؛ از مجوز ساخت گرفته تا اقدامات شهرداری‌ها، تهیه و خرید مصالح ساختمانی، استخدام کارگر و بنّا و... که هر کدام از این موارد در جای خویش حدیث مفصلی است که فقط با گفتن، درک نمی‌شود و قول معروفی است که می‌گوید: به دریا رفته می‌داند مصیبت‌های طوفان را...

گذشته از گرانی افسارگسیخته مصالح ساختمانی از گچ و سیمان و آجر گرفته تا لوله و شیرآلات و سیم و کابل و کلید و پریز و... در سال‌های اخیر شاید یکی از مواردی که دغدغه اصلی بسیاری از صاحبان کار محسوب می‌شود؛ برخی کارگران و یا اهل فن کارهای ساختمانی هستند که تقریباً بدون هیچ‌گونه ضابطه و رابطه و صرفاً براساس سلایق فردی اقدام به نرخ‌گذاری کار می‌کنند و در ظاهر نه تنها هیچ مرجع و صنفی مشخص کننده حق‌الزحمه و ارزش کاری آنها نیست بلکه در صورت کیفیت نداشتن کار موردنظر در پایان، دست صاحب کار نیز به جایی بند نمی‌شود.

اینکه افراد بنا و یا کارگر به دلیل سختی و نوع خاص کار و شرایط کار فصلی باید مورد توجه خاص مسئولان و دولتمردان قرار گیرند امری است که بارها و بارها از سوی خبرنگاران و ارباب جراید مورد تأکید قرار گرفته اما باید گاهی نیز به این امر از سوی دیگر نگریست و آن نیز آشفتگی‌ها و تحمیلاتی است که از سوی این صنف با توجه به مقوله اجبار و یا نبود نظارت و مشخص نبودن نظام‌نامه دستمزدها و حق‌العمل‌ها به صاحبان کار وارد می‌شود؛ اینکه سکه این جماعت نیز همیشه دورو دارد که یک روی آن نیز تصویر دلچسبی ندارد.

بارها افراد به دلیل انجام خرده‌کاری و یا یک ساخت و ساز محدود و حتی آشنا نبودن به روال انجام کار مجبور می‌شوند زیر بار تحمل هزینه‌های تحمیلی از سوی این گروه رفته که با مقیاس کار گسترده هیچ تفاوتی نداشته و حتی منطقی نیز نمی‌باشد.

اینکه کار شما به صورت متری، کلی (کنترات) یا روزمرد انجام شود با شماست اما قیمت در اختیار شما نیست یعنی اصولاً قیمت مشخصی وجود ندارد.

این گچ‌کار، بنا و کاشی‌کار است که بنا بر سلیقه و صرفاً با اتکا بر تبلیغات خود از کارش، حق‌الزحمه خویش را تعیین می‌کند و گاه کار به جایی کشیده می‌شود که با نوعی ناز کردن در قبول کار و طفره رفتن، شما را وادار به قبول شرایط خویش می‌کند در حالی که شما کاملاً مطمئن نیستید کیفیت کاری که به شما عرضه خواهد شد با توجه به شرایط زمان و مکان با هزینه و خرج‌کرد شما منطبق و پذیرفته شده باشد یا خیر.

امروزه پروسه استخدام عوامل ساخت و ساز بی‌شک شبیه به بازار بورس و یا تالار معامله شده است در حالی که از این دست افراد بسیاری را مشاهده می‌کنید که حاضر به بیکار ماندن در کنار خیابان هستند اما حاضر نیستند در مزد آنچنانی خود کاهش و یا تخفیفی بدهند و این امر از کدام منطق سرچشمه می‌گیرد ا... اعلم.

و در نهایت زمانی که پس از چانه‌زدن‌های متوالی یک بنا و یا کارگر مانند یک مدیر کل بر سر کار شما حاضر می‌شود؛ تازه برخی دیگر از بهانه‌ها آغاز می‌شود از بنا و یا گچ‌کار و کاشی‌کار که انتظار چند وردست را از شما دارد و یا کارگری که انتظار دارد برای جابه‌جایی چند بار آجر بالابر، تهیه کنید و یا لوازم کارش از قبیل بیل و کلنگ و فرغون و... را باید از قبل تهیه می‌کردید و تازه اگر مطالبه صبحانه و ناهار و میان‌وعده را نکند جای شکرش باقی است و این همه به امید نتیجه قابل قبول و موردنظر در کاری است که به طور حتم نیز نباید چندان به آن دل‌خوش بود.

در این میان اگر کار یک روزه به چند روز کشیده نشود و یا صدها بهانه و دلیل بر سختی کار به میان نیاید بسیار ممنون و خوشحال باشید و اینکه در صورت هرگونه خطا و خلل در روال و روند و نتیجه کار در این آشفته بازار، دست شما به کدام مرجع و نهاد و یا صنف؛ بند خواهد شد؛ خیال باطلی است که نباید به آن دل‌خوش بود.

غلامی شهروندی که اقدام به بازسازی منزلش کرده است، در این باره می‌گوید: چند روز است برای لکه‌گیری منزل مسکونی‌ام دنبال گچ‌کار می‌گردم. یا ناز می‌کنند یا مبالغ آنچنانی می‌خواهند. انصاف هم خوب چیزی است یعنی بیکار ماندن چند روزه اینها بهتر از انجام کار یک روزه من است...!؟

مجتبی که شغلش کاشی‌کاری است، می‌گوید: الان فصل کار است و من یک هفته است بیکارم اما از متری ۱۵ هزار تومان کمتر هم کار نمی‌کنم! این دستمزد من است کار درجه یک هم تحویل می‌دهم صاحب کار قبول کند می‌روم وگرنه به سلامت.

شهروند دیگری درباره موضوع گزارش اینگونه اظهار نظر می‌کند: برخی از صنوف مثل لوله‌کش و یا برق‌کار یک سری قوانین و تعرفه‌ها دارند اما اینجا تقریباً هرکس قانون خودش را دارد و شما مجبور به قبول برخی تحمیلات هستید وگرنه باید مدت‌ها در خاک و خل سر کنید.

امرا... یک کارگر ساختمانی هم اینگونه اظهار نظر می‌کند: باید صاحب کار بالابر فرغون و... را تهیه کند وگرنه نه من که هیچ‌کس کار نمی‌کند. دیگر دوره استامبولی کشیدن به شانه گذشته... فردا برای من اتفاقی افتاد چه کسی جواب می‌دهد...!!!!

مهدی خیری می‌گوید: کار سیمان‌کاری حیاط منزل بنده بنا به گفته خود سیمان‌کار ٤ روز بیشتر طول نمی‌کشید اما با حساب کار روزمرد شد یک هفته. هرچه اصرار کردیم گوش اوستا بدهکار نبود هر بار هم بهانه‌ای آورد. باور کنید کلافه شدیم. تازه تا کار تمام شد یه چیزی هم بدهکار شدیم باور کنید از کرده خود پشیمانم.

امروزه پروسه استخدام عوامل ساخت و ساز بی‌شک شبیه به بازار بورس و یا تالار معامله شده است

عباس. س می‌گوید: نمی‌گویم مزد کارگر و بنا پول زور است. آنها هم زحمت می‌کشند اما حقیقت این است صاحب کار هم در قبال هزینه خودش نتیجه قابل قبول می‌خواهد.

همان طوری که می‌گویند حق کارگر را قبل از خشک شدن عرق بپردازید باید به کیفیت کار انجام شده هم توجه داشت. برای کندن پی ساختمان ۳ کارگر استخدام کردم، برای یک روز ٤ متر هم کار انجام نشد در حالی که همان هزینه را به بیل مکانیکی دادم کل پی ساختمان را کند، حالا شما انصاف بدهید...

رفیعی که به گفته خودش امسال اقدام به ساخت و ساز منزلش کرده است، می‌گوید: حساب و کتاب کارگر و بنا در حال حاضر به یک معضل تبدیل شده، گرانی مصالح از یک طرف و ادا و اصول برخی از این جماعت از طرف دیگر. اوستاکار خوب که گران است، بقیه هم تازه‌کار و آماتور هستند که آنها هم وقتی می‌آیند با صد تا دنگ و فنگ می‌آیند تازه باید نگران ماحصل کارشان هم باشی.

شریف. ر در این خصوص می‌گوید: جوشکار برای منزل ما در و پنجره ساخته اما برای نصب در، پول لولاها و هزینه قفل را جدا حساب کرده و می‌گوید این فرق می‌کند! مثل این است که یک خودرو به شما بفروشند ولی پول درِ آن را جدا حساب کنند.

علی. م می‌گوید: هزینه داربست به عهده صاحب کار است اما وقتی یک بنا و یا کارگر انتظار دارد شما برایش ماله، تیشه، تراز و... را مهیا کنی دیگر معنی ندارد. این وسایل ابزار کار آنها است مثل این است که یک مکانیک برای تعمیر ماشین شما بخواهد برایش آچار و ابزار تهیه کنی.

مرادی شهروندی که به دنبال سفیدکار می‌گشت، گفت: اوستای ما وسط کار یه کار دیگر به تورش خورد و ما را قال گذاشت. الان به دنبال گچ‌کار می‌گردم که آنها هم تا می‌شنوند کار نصفه شده کلی ادا و اصول درمی‌آورند و بهانه...! بابا مسلمان، مگر گچ‌کاری چند مدل داریم که هر که برای خودش قانون وضع می‌کند؟ اینها همه بهانه گران کردن دستمزد است فقط همین...

رستمی در این خصوص می‌گوید: برای یک سری تعمیرات جزئی در سال گذشته بنایی را آوردیم. مقدار مصالح از سیمان، ماسه و آجر را تخمین زد و ما هم خریدیم. ولی در پایان کار خیلی از مصالح استفاده نشده باقی ماند که به مرور زمان یا حیف و میل شد و یا خراب... اگر این فرد اوستا بود حداقل باید میزان مصالح مصرفی را درست تخمین می‌زد؛ از علت این همه مازاد مصالح که سؤال کردیم، گفت محض احتیاط گفتم وسط کار کم نیاوریم و الان کلی ماسه، موزائیک و آجر در حیاط خانه انبار شده که نمی‌دانم با آنها چه کنم.

گاه بی‌اطلاعی صاحب کار از روال و روند انجام یک ساخت و یا تعمیر باعث می‌شود تا برخی افراد با کمال بی‌انصافی و حتی ناجوانمردی اقدام به افزایش هزینه‌های کار کنند تا جایی که آه از نهاد فرد برآید.

تجسم کنید در و پنجره‌سازی را که جوش لولای در و پنجره را جدا حساب می‌کند، نصب قفل همان در را با قیمتی مجزا محاسبه می‌کند، گچ‌کاری که دستمزد ساخت یک طاقچه را جدا از کل کار خویش محاسبه کرده و یا کاشی‌کاری که هزینه حمل و نقل اسباب خود را نیز از صاحب کار مطالبه می‌کند و یا ده‌ها دست از این نوع کارها که جای گفتن ندارد. چرا که فقط باید سوخت و ساخت.

از کارگری که روزانه با ۳۰، ٤۰ هزارتومان دستمزد استخدام می‌شود اما بازده نصف حقوق خویش را ندارد و یا بنایی که کار ۳ روزه را تا یک هفته با روزی ۵۰ تا ٦۰ هزار تومان حقوق طول می‌دهد... که این همه تازه یک تک بیت از قصیده کار ساخت و ساز است.

گسترش ساخت و ساز و لزوم تعمیرات گوناگون باید بسیار پیش از این ما را به فکر تشکیل شرکت‌های ساختمانی و نه "بنگاه‌های دلالی" می‌انداخت تا ضمن ساماندهی و تنظیم حرف و تخصص‌های مختلف علاوه بر مشخص شدن نظامنامه قیمت‌ها و کیفیت کار این صنف، صاحبان کار از بلاتکلیفی و سرگردانی خارج و شهر را از مراکز تجمع کارگران رهایی بخشد.

شاید دیگر نیاز باشد تا به واسطه وجود برخی از این بی‌انضباطی‌ها و هرج و مرج‌ها به لزوم تشکیل بنگاه شرکت و سندیکای کارگری نگاهی دوباره انداخته تا از ره‌آورد آن؛ حق و حقوق مصرف‌کننده نیز مشخص شود یا در حد امکان صاحبان کار بدانند در قبال کار خویش چه میزان هزینه و چه کیفیت کاری را باید مطالبه کنند. قدر مسلم؛ این موضوع به ساماندهی مشاغل کارگری نیز کمک شایانی خواهد کرد و موجب خواهد شد تا عده‌ای قلیل با نام زیبای کارگر به اعتبار قشر زحمتکش کارگر که اکثرا افرادی متدین و حلال‌شناس هستند لطمه وارد نکند.

آمار نهایی معلمان دانش‌آموزان و مدارس در سال تحصیلی جدید

همدان‌پیام: رئیس مرکز آمار و فناوری ارتباطات و اطلاعات وزارت آموزش و پرورش با اعلام آمار نهایی معلمان، دانش‌آموزان و مدارس در سال تحصیلی جدید، از تهیه پیوست فرهنگی ویژه برای هوشمندسازی مدارس خبر داد.

یوسف نوری در گفتگو با ایسنا افزود: کل دانش‌آموزان سال تحصیلی جدید ۱۲ میلیون و ۲٤۲ هزار نفر است که بر اساس مقاطع تحصیلی؛ ٦ میلیون و ۸۵۰ هزار نفر در مقطع ابتدایی، ۲ میلیون و ۲۱۲ هزار نفر در مقطع راهنمایی و ۳ میلیون و ۲۷۰ هزار نفر در مقطع دبیرستان تحصیل خواهند کرد.

وی ادامه داد: ۱۱ میلیون و ۲۳۷ هزار نفر از دانش‌آموزان در مدارس دولتی و یک میلیون نفر نیز در مدارس غیردولتی تحصیل خواهند کرد.

به گفته رئیس مرکز آمار و فناوری ارتباطات و اطلاعات وزارت آموزش و پرورش، امسال از تعداد کل دانش‌آموزان، ۷٤ هزار نفر را دانش‌آموزان استثنایی و ٤۵۲ هزار نفر را بزرگسالان تشکیل می‌دهند؛ ضمن آنکه ۷۵۷ هزار نوآموز نیز در بخش پیش‌دبستانی اعم از نهادهای دولتی و غیردولتی تحصیل خواهند کرد.

نوری تصریح کرد: کل فضاهای آموزشی کشور حدود ۹۱ هزار مرکز است که ۳۸ هزار مدرسه شهری و ۵۳ هزار مدرسه روستایی است. همچنین ٤۹ هزار مدرسه در قالب مجتمع‌ها اداره می‌شوند و ۳۹ هزار مدرسه به صورت مستقل فعالیت خواهند داشت.

وی درباره تعداد معلمان و کارکنان آموزش و پرورش در سال تحصیلی جاری نیز گفت: تعداد کل معلمان و کارکنان، یک میلیون و ۱۳ هزار و ٦۵۵ نفر است که از این تعداد ٤۸۱ هزار نفر را معلمان و کارکنان مرد و ۵۳۲ هزار نفر را کارکنان و معلمان زن تشکیل می‌دهند.

رئیس مرکز آمار و فناوری ارتباطات و اطلاعات وزارت آموزش و پرورش تصریح کرد: همچنین ۳۵۸ هزار نفر در مقطع ابتدایی، ۲۳۲ هزار معلم در مقطع راهنمایی و ۳۰۷ هزار معلم در مقطع متوسطه فعالیت خواهند داشت که ٦۱ هزار نفر دیگر نیز در بخش اداری و آموزش عالی دانشگاه فرهنگیان مشغول به کار خواهند بود ضمن آنکه تعداد معلمان استثنایی نیز ۲۱ هزار و ۵۰۰ نفر است.

وی در ادامه از ارائه پیوست فرهنگی ویژه هوشمندسازی خبر داد و گفت: با توجه به اینکه از امسال در برخی از مدارس شهر تهران طرح تبلت دانش‌آموزان اجرایی خواهد شد، به دنبال تهیه پیوست فرهنگی برای معلمان، خانواده‌ها و دانش‌آموزان هستیم تا فرهنگ استفاده از فناوری‌های نو در اختیار آنها قرار گیرد.

نیش و نوش

ایسنا: وزیر کشور: ۷۰ درصد شهرداری‌های کشور ورشکسته هستند.

پس باید شهروندان این شهرها را رو بیشتر جریمه کرد!

مهر: کاهش جمعیت دانشجویان لیسانس.

و افزایش جمعیت بیکاران تحصیل‌کرده!

تسنیم: نامه سرگشاده ۱۰۵ هنرمند به روحانی.

فعلاً اول کاره، بنویسین شاید وقت داشته باشه بخونه!

فارس: بیمه‌های درمانی کشور ورشکسته هستند.

اینها که همه مارو ورشکسته کردن! خودشون دیگه چرا؟!

ایسنا: اشتباه در آمار گمرک ایران!

این اشتباها هم ظاهراً با حساب کتابه‌ها!

فارس: رئیس کل بانک مرکزی: نرخ سود بانکی فعلاً تغییر نمی‌کند.

فعلاً یعنی تا وقتی که ایشون حسابی تو محل کارش جاگیر و پاگیر بشه!

فارس: لاریجانی: ایران به سرنیزه متکی نیست.

و البته نه در مقابل دوستان!

تابناک: ۳۰ میلیارد بدهی روزانه دولت به تأمین اجتماعی.

هیچی دیگه! اینجوری کل کشور باید تعطیل بشه تا بدهی دولت به اینها تسویه بشه!

ایسنا: قیمت خانه تا ۲ ماه دیگر واقعی می‌شود.

تا حالا که واقعی شدن مساوی گران شدن بوده!

خبر آنلاین: جمعیت ایران ۴۰ سال دیگر پیر می‌شود.

پس فعلاً از دوره جوانی لذت ببریم!

فارس: ۱/۵ تا ۲ میلیون به زائران حج برگردانده می‌شود.

البته در واقع خیلی بیشتر از اینها ازشون زیادی گرفتن!

تابناک: کاهش مدت زمان سفر حج تمتع.

اینم راز برگرداندن بخشی از پول زائران!

همشهری: زورگیران خشن در کمین مشتریان بانک‌ها.

خود بانک‌ها نمی‌ذارن نوبت به این زورگیرا برسه!

نگاه

سرمایه اجتماعی، اساس اقتدار ما

همدان‌پیام: انسان‌ها اعتماد می‌کنند تا ارتباط برقرار کنند، ارتباط برقرار می‌کنند تا این باور در ذهنشان ریشه کند که بدون همکاری، مشارکت و هم‌فکری؛ کاری از پیش نخواهند برد.

اعتماد، مهمترین انگیزه‌ای است که افراد را به داشتن ارتباط دوسویه یا چندسویه تشویق می‌کند. حتی بسیاری از اندیشمندان اجتماعی، اعتماد را حسی می‌دانند که منجر به تعاون و همکاری می‌شود و فقط در این حالت است که انسان در عین تفاوت‌ها، قادر به حل مشکلات خواهد بود.

اگر این اعتماد از حد فردی به سطح اجتماعی انتقال یابد، به عنوان یک سرمایه باارزش، تلقی می‌شود. همچنین این سرمایه موجب پایین آمدن سطح هزینه‌های تعاملات اجتماعی و اقتصادی و اقدامات مختلف می‌شود.

اعتماد سهم مهمی را در بسیاری از فرایندهای سازمانی نظیر عقد قراردادها، انجام مذاکرات و نظارت مستمر بر عملکرد واحدها دارد و تلاش در جهت افزایش آن می‌تواند بسیاری از هزینه‌های مربوط به فعالیت‌های ذکر شده را کاهش و علاوه بر آن؛ بهره‌وری سازمانی را افزایش دهد. از این رو، اعتمادسازی در بین گروه‌ها و واحدهای مختلف یک سازمان را می‌توان یکی از مهمترین وظایف یک رهبر سازمانی دانست.

سرمایه اجتماعی، خمیرمایه نظم در جامعه مدنی است که روابط و معاشرت‌های متقابل را در میان اشخاص تقویت کرده و موجب افزایش و بسط تعامل اجتماعی با دیگران می‌شود همچنین مانع انفعال، انزوا و رفتار خصمانه است. نظم اخلاقی مبتنی بر خویشتن‌داری و متعهد دانستن خود در قول و قرارها و هنجارهای اجتماعی را تقویت کرده و مانع بروز رفتار و ادبیات خصمانه می‌شود.

بر این اساس می‌توان اذعان داشت که مفهوم سرمایه اجتماعی پلیس حاصل ارتباط و اعتماد و مشارکت تمامی ارکان جامعه در راستای تأمین و تولید نظم و امنیت و تقدم امنیت نرم‌افزاری بر امنیت سخت‌افزاری است که این رویکرد نقش بی‌بدیل در کاهش و مهار آسیب‌ها داشته و فرایند احساس امنیت را تقویت کرده و اعتماد اجتماعی که سرچشمه همکاری اجتماعی است را تقویت می‌کند.

فاطمه رجائی - معاون پرورشی مدرسه فرزانگان

دانش‌آموزان در پایان کلاس نهم انتخاب رشته می‌کنند

همدان‌پیام: براساس سند تحول و اجرای نظام آموزشی ۳-۳-٦ و برگزاری کلاس هفتم، از این پس دانش‌آموزان در کلاس نهم انتخاب رشته‌می‌کنند.

ابراهیم سحرخیز در گفتگو با ایرنا افزود: دانش‌آموزانی که از امسال در کلاس هفتم تحصیل می‌کنند در کلاس نهم باید انتخاب رشته کنند اما دانش‌آموزانی که همچنان براساس نظام قدیم تحصیل می‌کنند همچون سنوات گذشته در پایه اول متوسطه انتخاب رشته خواهند کرد.

وی اضافه کرد: انتخاب رشته در کلاس نهم به تدریج طی ۲ سال دیگر به صورت کامل اجرایی خواهد شد چرا که لازم است دانش‌آموزان کلاس هفتم وارد مرحله انتخاب رشته شوند.

سحرخیز تأکید کرد: نمرات درسی سال هفتم و هشتم در انتخاب رشته دانش‌آموزان به عنوان یکی از فاکتورهای انتخاب رشته، حائز اهمیت است. وی گفت: پیش از این مشاوران در زمینه هدایت تحصیلی در مقطع راهنمایی فعالیت داشتند اما به منظور انتخاب رشته دانش‌آموزان در پایه اول متوسطه، مشاوران در مقطع متوسطه مشغول به خدمت شدند.

قیمت خانه تا دو ماه دیگر واقعی می‌شود

همدان‌پیام: با روند کاهشی قیمت مسکن و رکود در بازار، تا دو ماه دیگر حباب قیمت مسکن از بین می‌رود.

رئیس اتحادیه کشوری مشاوران املاک با بیان این مطلب گفت: از ۲۰ درصد حباب قیمتی ایجاد شده مبنی بر افزایش قیمت مسکن در سال گذشته، ۹ درصد از این حباب شکسته شده است. به گفته مصطفی قلی‌خسروی کاهش ۹ درصدی حباب قیمت مسکن به دلیل رکود موجود در بازار امسال است.

به گزارش ایسنا، وی خاطرنشان کرد: افزایش قیمت مسکن از نیمه دوم سال گذشته آغاز شد و از بهار امسال با کاهش ۳، ۵ و ۹ درصدی همراه بود.

قلی‌خسروی با اشاره به فرصت ۱۰۰ روزه اقتصادی دولت برای بهبود معیشت مردم و تأثیر آن در بازار مسکن گفت: این برنامه تأثیرگذار است و می‌تواند آغاز خوبی برای ثبات و کاهش قیمت مسکن باشد.

استان همدان، رتبه نخست تولید سیر در کشور

همدان‌پیام: به گفته مسئولان کشاورزی همدان، استان همدان با تولید ۳۵ درصد سیر کشور رتبه نخست تولید این محصول را در کشور دارد.

استان همدان با سطح ۲ هزار و ۴۰۱ هکتار اراضی زیرکشت سیر خشک و تولید سالانه ۴۰ هزار ٤٤٦ تن از این محصول رتبه نخست تولید سیر خشک را در کشور به خود اختصاص داده است.

معاون زراعت سازمان جهاد کشاورزی استان همدان با اشاره به مقبولیت سیر همدان در بازار کشورهای همسایه گفت: سال گذشته ٤ هزار و ۱۹۰ تن سیر خشک همدان به ارزش ۱۸۸ میلیارد ریال صادر شد.

به گزارش ایرنا، علی بایگانه با بیان اینکه یک هزار و ۳۰۰ نفر بهره‌بردار سیر در استان همدان هستند، اظهار داشت: ۲ هزار و ۴۰۱ هکتار از اراضی زیرکشت سیر خشک و ۳۲۹ هکتار زیرکشت سیر تر است و میزان تولید سیر خشک استان ۴۰ هزار و ٤٤٦ تن و سیر تر ۲۱ هزار و ۳۳۰ تن برآورد می‌شود.

سازمان هدفمندی یارانه‌ها متولی جدید خواهد داشت

همدان‌پیام: سخنگوی دولت از تصمیم کابینه برای جدا کردن سازمان هدفمندی یارانه‌ها از بدنه وزارت اقتصاد و سپردن سُکان آن به دست معاونت برنامه‌ریزی و نظارت راهبردی رئیس جمهور خبر داد.

محمدرضا نوبخت اظهار داشت: بر اساس آنچه در ماده ۱۵ قانون هدفمندی یارانه‌ها تصریح شده، قرار شد، ۸ نفر عضو مجمع سازمان هدفمندی یارانه‌ها باشند و ریاست این مجمع بر عهده معاون برنامه‌ریزی و نظارت راهبردی رئیس جمهور قرار گیرد؛ بنابراین سازمان هدفمندی یارانه‌ها زیر نظر معاونت برنامه‌ریزی قرار گرفته است.

به گزارش ایسنا، با توجه به این تصمیم، پس از گذشت بیش از ۲ سال سازمان هدفمندی در دولت جدید، متولی جدیدی خواهد داشت و باید دید تیم اقتصادی روحانی برای به پایان رساندن این جراحی بزرگ، چه چاره‌ای خواهد اندیشید.

کوتاه

اعلام قیمت انواع سکه

مهر: نرخ فروش هر قطعه سکه تمام بهار آزادی طرح جدید، روز گذشته در بازار یک میلیون و ۹۰ هزار تومان، طرح قدیم یک میلیون و ۸۵ هزار تومان، نیم سکه ۵۵۰ هزار تومان، ربع سکه ۳۵۰ هزار تومان و سکه یک گرمی ۲۲۵ هزار تومان اعلام شد.

همچنین نرخ هر گرم طلای زرد ۱۸ عیار در بازار داخلی ۱۱۰ هزار و ۴۰۰ تومان و نرخ هر اونس طلا در بازارهای جهانی هزار و۳۸٦ دلار بود.

نگاه

افزایش ۱۱۶ درصدی واردات خودرو در یک ماه!

همدان‌پیام: واردات خودرو به کشور در ۵ ماهه نخست سال جاری با رشد شدید ۱۲۱ درصدی به ۳٤ هزار و ٦٨٩ دستگاه رسید.

میانگین قیمت هر خودروی سواری وارداتی در ۵ ماهه نخست امسال ۱۰ هزار و ۱۳۰ دلار بود که نسبت به مدت مشابه در سال قبل کاهش ۵۳/٤ درصدی را نشان می‌دهد.

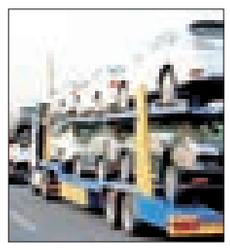

امارات با سهم ۸٦/۵ درصدی اصلی‌ترین مبدأ واردات خودرو به ایران در ۵ ماهه امسال بود. چین با سهم ۸/۲ درصدی و کره‌جنوبی با سهم ۲/٦ درصدی نیز در رده‌های بعدی قرار گرفتند. سایر کشورها نیز سهمی معادل ۲/۷ درصد از کل واردات خودروی ایران را به خود اختصاص دادند. به نظر می‌رسد خودروهای سواری لوکس تافته جدا بافته‌ای نسبت به سایر کالاها محسوب می‌شوند.

در چهار ماهه امسال واردات خودرو به کشور از نظر تعداد تنها ٤/٦ درصد افزایش یافته بود که در پنج ماهه امسال این میزان به طرز عجیبی به ۱۲۱ درصد رسید. یعنی ظرف یک ماه واردات خودرو افزون بر ۱۱٦ درصد افزایش یافته است! دقیقاً مشخص نیست در مرداد ماه امسال چه اتفاقی رخ داده که به یکباره واردات خودرو به کشور چنین افزایش یافته است.

به گزارش ایسنا، از نیمه دوم سال قبل تاکنون ثبت سفارش خودروهای با حجم موتور بالای ۲۵۰۰ سی‌سی با هدف مدیریت واردات متوقف شده است. با این وجود مدیر کل ثبت سفارش سازمان توسعه تجارت ایران اخیراً اعلام کرد که به تعدادی از خودروهای با حجم موتور بیش از ۲۵۰۰ سی‌سی که شب عید وارد گمرک‌های کشور شده بودند، با شرایط خاص و در قبال پرداخت تعرفه ۹۰ درصدی که دو برابر تعرفه کنونی (٤۵ درصد) است، اجازه ترخیص داده شد.

به گفته ساسان خدایی واردات خودروهای پورشه و مازراتی با توجه به حجم موتور بیش از ۲۵۰۰ سی‌سی همچنان ممنوع است. امسال تاکنون ۱۰۲ مدل خودروی سواری خارجی مجوز واردات را به کشور به دست آورده‌اند.

خوشه‌های صنعتی بسترساز تحقق حماسه اقتصادی

۳ خوشه در همدان پروانه‌دار شدند

▪ سه خوشه صنعتی قطعات لاستیکی رزن، سفال و سرامیک رزن و مبل و منبت ملایر عاملی برای تولید ثروت در استان

همدان‌پیام: حدود ۲ دهه است که توسعه صنعتی مبتنی بر خوشه‌ها، به عنوان یک استراتژی نوین مورد توجه برنامه‌ریزان و سیاستگذاران در کشورهای صنعتی و در حال توسعه قرار گرفته است و صنایع کوچک و متوسط از جنبه‌های مختلف اقتصادی، اجتماعی، تولید صنعتی و ارائه خدمات در حال نقش‌آفرینی هستند.

همچنین در کشورهای در حال توسعه، صنایع کوچک و متوسط عامل راهبردی برای توسعه اقتصادی، اشتغالزایی و رقابت‌پذیری صنایع خوشه‌های صنعتی هستند.

این در حالی است که در کشور ما با وجودی که بیش از ۹۰ درصد واحدهای تولیدی در گروه صنایع کوچک و متوسط قرار می‌گیرند، به دلیل نداشتن استراتژی توسعه مبتنی بر ساختارهای موجود صنعتی و رها کردن واحدهای کوچک تولیدی به حال خود، این بنگاه‌ها نتوانسته‌اند سهم قابل توجهی در تولید ناخالص ملی و ایجاد ارزش افزوده داشته باشند.

استان همدان نیز دارای واحدهای تولیدی و صنایع کوچکی است که در صورت توجه به آنها ارزش افزوده قابل توجهی برای استان ایجاد می‌شود.

◣شناسایی ٤۳ خوشه صنعتی در همدان

معاون صنایع کوچک شرکت شهرک‌های صنعتی استان همدان در این باره گفت: خوشه یک مجموعه فعال در یک گرایش از کسب و کار بوده که در یک منطقه جغرافیایی متمرکز امکان فعالیت دارد.

بهرام هاشمی با بیان اینکه یک خوشه از چند شبکه تشکیل شده است، اظهار داشت: به طور کلی در استان همدان ٤۳ منطقه مقدماتی خوشه شناسایی شده که ۱۵ خوشه در نقشه سالانه استان همدان وارد شده است. وی افزود: برای توسعه هر خوشه یک عامل انتخاب شده که عملیات توسعه آن خوشه را انجام می‌دهد.

به گزارش مهر، معاون صنایع کوچک شرکت شهرک‌های صنعتی استان همدان ادامه داد: در واقع در هر خوشه صنعتی گروه‌ها، مسئول اجرای یک قسمت از کار می‌شوند، به نحوی که هر گروه گوشه‌ای از کار را در دست می‌گیرد. به طور مثال برخی مسئول خرید مواد اولیه یا برندسازی می‌شوند. هاشمی گفت: با ایجاد خوشه‌های صنعتی شرکت‌های فنی مهندسی با علم روز نیز وارد بازار کار می‌شوند.

> **آشنایی با مهارت‌های روز، تکنولوژی و شناسایی رقبای بازاری از جمله مزایای ایجاد خوشه در استان است**

◣ایجاد ثروت و ارزش افزوده مزیت خوشه‌های صنعتی

وی با اشاره به ویژگی خوشه‌های صنعتی گفت: مهمترین مزیت خوشه‌های صنعتی ایجاد ثروت و ارزش افزوده برای استان است. خوشه‌های صنعتی علاوه بر حفظ اشتغال موجود، موقعیت‌های زیادی را برای افزایش اشتغال در استان فراهم می‌کنند.

هاشمی ادامه داد: ایجاد حس رقابت در منطقه، استان، کشور و حتی جهان، بالا بردن سطح کیفیت و استاندارد محصولات و ایجاد تنوع در محصولات از دیگر مزیت‌های خوشه‌های صنعتی در استان است.

این در حالیست که قبل از ایجاد خوشه‌ها، واحدهای تولیدی با مشکلات زیادی مانند نداشتن استاندارد کافی، بسته‌بندی و خرید مواد اولیه روبه‌رو بودند و برخی از واحدهای تولیدی، غیرقانونی و بدون مجوز کار می‌کردند که با ایجاد خوشه این مشکلات حل شده است.

هاشمی، آشنایی با مهارت‌های روز، تکنولوژی و شناسایی رقبای بازاری را از جمله مزایای ایجاد خوشه در استان دانست.

◣۳ خوشه صنعتی در همدان پروانه‌دار شدند

معاون صنایع کوچک شرکت شهرک‌های صنعتی استان همدان از پروانه‌دار شدن ۳ خوشه صنعتی قطعات لاستیکی رزن، سفال و سرامیک رزن و مبل و منبت ملایر خبر داد و اظهار داشت: خوشه صنعتی قطعات لاستیک رزن پس از دو سال توانست موفق به اخذ پروانه شود.

وی گفت: بخشودگی جریمه‌های بیمه، بازدید از فعالیت‌های هم سنخ در داخل و خارج کشور، برگزاری چند دوره آموزشی همچون مهارت، استاندارد، ماشین‌آلات و نگهداری مواد اولیه از جمله مزیت‌های این خوشه بوده است.

معاون صنایع کوچک شرکت شهرک‌های صنعتی استان همدان ادامه داد: برپایی غرفه فروش محصولات دائمی خوشه در سلیمانیه عراق، ایجاد عاملیت فروش داخلی و خارجی، حضور ۳۵ نفر از اعضای خوشه در نمایشگاه ترکیه، برپایی همایش ملی خوشه و مشارکت در نمایشگاه محصولات لاستیکی کشور مالزی از دیگر مزایای خوشه صنعتی رزن محسوب می‌شود.

با توجه به موارد ذکر شده و مزیت‌های ایجاد خوشه‌های صنعتی، می‌توان گفت که توجه به این شاخه از صنعت علاوه بر حل مشکلات بیکاری در جامعه می‌تواند عاملی در تولید ثروت و ایجاد ارزش افزوده در استان باشد.

گوناگون

gonagoon@hamedanpayam.com

عطار باشی

خستگی را متوقف سازید؛ نیرومند زندگی کنید

همدان‌پیام: «وقتی به افکاری چون امیدواری، اطمینان، مثبت‌گرایی و خیرخواهی بیندیشید، جریان مداومی از انرژی گسترش می‌یابد. وقتی افکار اینچنینی بر ذهن شما غالب شود، سطح بالاتری از نیرو حاصل خواهد شد.»

با تفکر و ایمان، به خداوند که منبع تمام نیروهاست متصل شوید. آگاه باشید که انرژی وقتی کاهش می‌یابد که افکارتان سست می‌شود؛ بنابراین با اشتیاق، تفکر خود را هوشیار نگاه دارید.

هر شب ذهن خود را خالی کنید. پیش از خوابیدن همه افراد را ببخشید و آنان را نام ببرید. گذشته را به گذشته بسپارید و باور کنید که خداوند همواره مراقب شماست.

ذهن را تعلیم دهید که نگرانی و نومیدی را که گرایش‌های انرژی‌خوار هستند، از میان ببرید.

تأکید کنید که انرژی خداوند پیوسته در شما جاری است و نیروی فراوانی برای زندگی مؤثر و پویا به شما می‌بخشد.

◣ از اشتباهات درس بگیرید و خطای کمتری مرتکب شوید

«گفته می‌شود که تاریخ بر اساس وقایع کوچک به وجود می‌آید. زندگی انسان نیز همین گونه است. تصمیمات کوچکی که در طول مدتی مشخص گرفته می‌شود، سرانجام نتیجه زندگی را تعیین می‌کند. زندگی توفیق‌آمیز به پرورش درصد بیشتری از خرد به جای اشتباه بستگی دارد.»

در ادامه اصولی که برای جلوگیری از تکرار اشتباهات مفید هستند، آمده است. هیچگاه تصور نکنید که با ارتکاب یک اشتباه، دیگر هیچ امیدی نمانده است و اشتباه به معنای نابودی است.

با آرامش و بی‌طرفانه اشتباه خود را بررسی کنید از آن درس بگیرید و با این مهارت جدید از آن دور شوید. علت روانی گرایش خود را به اشتباه پیدا کنید. ادراک معنوی و الهی خود را افزایش دهید، این کار با دعا و ایمان، خطا را از ذهن شما برمی‌گیرد.

تصاویر ذهنی اشتباهات گذشته را نگاه ندارید؛ زیرا آنها باعث تکرار خطا می‌شوند. شخصیت خود را نظم دهید و افکارتان را منسجم سازید.

دستگاه ذهنی خود را با مطالعه روزانه افکار سازنده افرادی که حقیقت را تعلیم می‌دهند، بازسازی کنید. مطالعه کنید و به کوشش ادامه دهید. همیشه معتقد باشید که می‌توانید یاد بگیرید و بهتر عمل کنید. همواره به دنبال پیشرفت باشید.

*فاطمه اعلا، روانشناس بالینی

ایمیل یاهو به روی ایرانیان بسته شد!

همدان‌پیام: در حالی که آمریکا از چند ماه پیش شدت تحریم‌هایش را برای ایرانی‌ها کاهش داده، شرکت آمریکایی یاهو در مسیری متفاوت یکی از خدمات خود را برای ایرانی‌ها متوقف کرد.

موضوع تحریم‌های اینترنتی برای ایرانی‌ها موضوع جدیدی نیست، اما همزمان با افزایش تحریم‌های اینترنتی شرکت‌های آمریکایی علیه ایرانی‌ها، شرکت یاهو نیز اقدام به حذف نام ایران از لیست کشورهایی کرد که امکان ساخت اکانت (اعتبار) ایمیل داشتند.

در روزهای اخیر یاهو دست به اقدامی زده که به این ترتیب ایرانی‌ها را از دریافت ایمیل در زیرمجموعه این شرکت آمریکایی محروم می‌کند.

به گزارش قطره، در تغییرات جدیدی که شرکت یاهو در بخش ایمیل خود ایجاد کرده، برای ثبت‌نام یک حساب کاربری جدید از کاربران شماره تلفن همراه خواسته می‌شود تا پس از آن با ارسال پیامک به کاربر امکان ایجاد ایمیل جدید فراهم شود.

این در حالیست که با توجه به نبود نام ایران در لیست بخش ایمیل یاهو امکان ارائه شماره موبایل نیز فراهم نیست.

استفاده از نام کشور دیگر و وارد کردن شماره جعلی نیز کمکی به کاربر نکرده و امکان ثبت ایمیل فراهم نمی‌شود.

قرصی که از معده پیامک می‌فرستد!

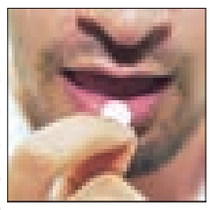

همدان‌پیام: دانشمندان در حال کارآزمایی قرص جدیدی هستند که می‌تواند از داخل معده برای خانواده و پزشک معالج بیمار پیامکی را از چگونگی مصرف شدن خود ارسال کند.

محققان امیدوارند این قرص‌ها بتوانند برای کاهش تعداد دفعات هدر رفتن دارو در سال همچنین آگاه‌سازی خانواده در مورد نحوه مصرف شدن کامل دارو توسط اقوام مسن مورد استفاده قرار گیرند.

هر قرص حاوی حسگری است که پس از بلعیده شدن و برخورد با اسید معده یک سیگنال به چسب متصل به بیمار ارسال می‌کند. این چسب سپس پیام دریافتی را از طریق یک پیامک یا ایمیل ارسال کرده و از مصرف شدن قرص خبر می‌دهد.

به گزارش ایسنا، این حسگر به اندازه یک دانه شن بوده و به همراه مس و منیزیوم که در زمان تماس با اسیده معده یک مدار الکتریکی را تشکیل می‌دهند، در قرص جا داده شده است. این مدار الکتریکی نیروی حسگر را تأمین می‌کند.

به ادعای محققان، این فناوری می‌تواند برای بیمه خدمات درمانی در زمینه داروهای تلف شده اطلاعاتی به همراه داشته باشد و همچنین به پزشکان در کسب اطمینان از تکمیل شدن دوره درمانی بیماران کمک کند. همچنین خانواده‌ها می‌توانند از این فناوری برای نظارت بر اقوام مسن که ممکن است قرص‌های متعدد خود را به اشتباه مصرف کنند، بهره ببرند.

احتمال وجود یخ زیر سطح سخت تیتان

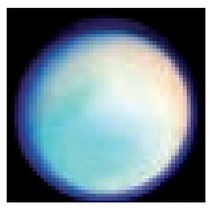

همدان‌پیام: نتایج یک پژوهش جدید حاکی از آن است که احتمال دارد سطح تیتان، بسیار ضخیم‌تر از سطوحی باشد که دانشمندان تصور می‌کردند.

گمان می‌رود سطح این توده‌های یخی در عمقی معادل ۵۰ تا ۲۰۰ کیلومتر زیر سطح اقیانوس باشد.

دانشمندانی که در مورد سطح سیاره‌ها تحقیق می‌کنند به دلیل مشاهده مقیاس‌های گرانشی ناشناخته و غریب موجود در عکس‌های فضاپیمای ناسا، نظریه وجود توده‌های یخی را مطرح کرده‌اند.

به گفته آنان، قرار گرفتن برجستگی‌های توپوگرافی تیتان و انحراف آنها در اعماق «ریشه» یک توضیح احتمالی است که تأثیر نیروی گرانشی این برآمدگی‌ها را تا حدودی خنثی می‌کند و تحت تأثیر قرار می‌دهد. این ریشه می‌تواند چیزی شبیه یک توده یخی باشد که تا زیر سطح لایه یخی و در نهایت اقیانوس کشیده می‌شود چون چگالی و تراکم یخ از آب کمتر است. به گزارش ایرنا، اگر ریشه‌های بزرگ زیر سطح صفحه یخی توضیحی برای وجود این برآمدگی‌ها باشد، به معنای آن است که صفحه یخی تیتان بسیار ضخیم و محکم است.

دانشمندان علاقه و توجه بسیاری به تحقیق در مورد تیتان نشان می‌دهند چون تیتان تنها ماه موجود در منظومه شمسی است که علاوه بر آب، یک جو اسرارآمیز، ضخیم و شبیه سیاره دارد. گمان می‌رود که این ماه دریاچه‌های ثابت حاوی متان و اتان مایع داشته باشد.

کدبانو

رشته پلو قیسی آذربایجان

◣مواد لازم

برنج ..... ۲ پیمانه
رشته پلویی ..... یک پیمانه
برگه زرد آلو ..... ۱۰۰ گرم
قیسی ..... ۱۰۰ گرم
کره ..... ۱۰۰ گرم
زعفران دم کرده ..... یک قاشق غذاخوری
نمک، فلفل و زردچوبه ..... به میزان لازم
پیاز داغ ..... ۲ قاشق غذاخوری
دارچین ..... یک قاشق چایخوری
شکر ..... یک قاشق غذاخوری
مرغ ..... به دلخواه

◣روش تهیه

برنج را که از ۳ ساعت قبل با نمک خیس کرده‌اید، در آب جوش بریزید؛ در حد آبکش شدن که رسید، رشته پلویی را اضافه کنید. چند جوش که زد آن را آبکش کنید.

برگه زردآلو و قیسی را حدود نیم ساعت در آب گرم خیس کنید بعد آن را شسته و با کره داغ شده در ظرفی بریزید.

روی آن را پیاز داغ، شکر، زردچوبه و فلفل بریزید و کمی تفت دهید. زعفران را نیز اضافه کنید.

کف قابلمه را مواد ته دیگ مورد علاقه‌تان قرار دهید، کمی برنج آبکش شده روی آن بریزید و سپس از مواد لابه‌لای برنج بریزید و اجازه دهید تا برنج دم بکشد.

برنج را در ظرف مناسب ریخته روی آن را با برگه‌های قیسی، کمی دارچین، خلال پسته و در صورت دلخواه فیله مرغ سرخ شده تزئین کنید.

مفقودی

کارت دانشجویی مریم بیگزاده فرزند رضا به شماره ملی ۳۳۳۰۱۲۹۰۶۹ به شماره دانشجویی ۸۸۱۲۲۷۴۰۰۶ رشته مترجمی زبان انگلیسی دانشگاه بوعلی سینا مفقود گردیده و از درجه اعتبار ساقط می‌باشد

آگهی موضوع ماده ۳ قانون و ماده ۱۳ آئین‌نامه قانون تعیین تکلیف وضعیت ثبتی اراضی و ساختمانهای فاقد سند رسمی

برابر رأی شماره ۱۳۹۲۶۰۳۲۶۰۰۹۰۰۱۱۰۷ مورخه ۹۲/۵/۹ هیات موضوع قانون تعیین تکلیف وضعیت ثبتی اراضی و ساختمان‌های فاقد سند رسمی مستقر در واحد ثبتی شهرستان فامنین تصرفات مالکانه و بلامعارض آقای اکبر رازقی فرزند ابراهیم بشماره شناسنامه ۳۶۵ صادره از فامنین به شماره ملی ۵۰۲۹۵۲۹۳۲۲ در ششدانگ یکباب خانه به مساحت ۲۸۳/۷۹ مترمربع قسمتی از پلاک ۱۰۴ اصلی واقع در بخش پنج همدان اراضی فامنین خریداری از مالک رسمی آقای حیدرعلی نقوی محرز گردیده است. لذا به منظور اطلاع عموم مراتب در دو نوبت به فاصله ۱۵ روز آگهی می‌شود. در صورتی که اشخاص نسبت به صدور سند مالکیت متقاضی اعتراضی داشته باشند می‌توانند از تاریخ انتشار اولین آگهی به مدت دو ماه اعتراض خود را به اداره ثبت اسناد و املاک شهرستان فامنین تسلیم و پس از اخذ رسید،ظرف مدت یک ماه از تاریخ تسلیم اعتراض، دادخواست خود را به مرجع قضایی تقدیم نمایند. بدیهی است در صورت انقضای مدت مذکور و عدم وصول اعتراض طبق مقررات سند مالکیت صادر خواهد شد.

تاریخ انتشار نوبت اول:۹۲/۵/۲۹ تاریخ انتشار نوبت دوم:۹۲/۶/۱۳

مهدی عزیزی– رئیس اداره ثبت اسناد و املاک شهرستان فامنین

آگهی موضوع ماده ۳ قانون و ماده ۱۳ آئین‌نامه قانون تعیین تکلیف وضعیت ثبتی اراضی و ساختمانهای فاقد سند رسمی

برابر رأی شماره ۱۳۹۲۶۰۳۲۶۰۰۹۰۰۱۱۹۵ مورخه ۹۲/۵/۱۶ هیات موضوع قانون تعیین تکلیف وضعیت ثبتی اراضی و ساختمان‌های فاقد سند رسمی مستقر در واحد ثبتی شهرستان فامنین تصرفات مالکانه و بلامعارض آقای محمود ناصری فرزند عباسعلی بشماره شناسنامه ۶۲۳۰ صادره از فامنین به شماره ملی ۵۰۲۹۴۵۲۶۶۴ در ششدانگ یکباب خانه به مساحت ۱۵۲/۸ مترمربع قسمتی از پلاک ۱۰۴- اصلی واقع در بخش پنج همدان اراضی فامنین خریداری از مالک رسمی آقای محمد رسولی محرز گردیده است. لذا به منظور اطلاع عموم مراتب در دو نوبت به فاصله ۱۵ روز آگهی می‌شود. در صورتی که اشخاص نسبت به صدور سند مالکیت متقاضی اعتراضی داشته باشند می‌توانند از تاریخ انتشار اولین آگهی به مدت دو ماه اعتراض خود را به اداره ثبت اسناد و املاک شهرستان فامنین تسلیم و پس از اخذ رسید،ظرف مدت یک ماه از تاریخ تسلیم اعتراض، دادخواست خود را به مرجع قضایی تقدیم نمایند. بدیهی است در صورت انقضای مدت مذکور و عدم وصول اعتراض طبق مقررات سند مالکیت صادر خواهد شد.

تاریخ انتشار نوبت اول:۹۲/۵/۲۹ تاریخ انتشار نوبت دوم:۹۲/۶/۱۳

مهدی عزیزی– رئیس اداره ثبت اسناد و املاک شهرستان فامنین

مفقودی

کارت دانشجویی حمیدرضا اسکندری فرزند نادر به شماره شناسنامه ۰۰۱۲۶۱۵۵۷۹ رشته اقتصاد بازرگانی، دانشگاه بوعلی سینا همدان، به شماره دانشجویی۸۸۳۲۲۵۰۰۰۲ مفقود گردیده و از درجه اعتبار ساقط می‌باشد.

مفقودی

کارت دانشجویی اکرم نیازی فرزند یحیی به شماره شناسنامه ۶۳ به شماره دانشجویی ۸۹۳۳۱۲۷۰۰۵ رشته زمین‌شناسی دانشگاه بوعلی سینا مفقود گردیده و از درجه اعتبار ساقط می‌باشد

ارتباط با سرویس آگهی
agahi@hamedanpayam.com

آگهی موضوع ماده ۳ قانون و ماده ۱۳ آئین‌نامه قانون تعیین تکلیف وضعیت ثبتی اراضی و ساختمانهای فاقد سند رسمی

برابر رأی شماره ۱۳۹۲۶۰۳۲۶۰۰۹۰۰۱۱۰۶ مورخه ۹۲/۵/۹ هیات موضوع قانون تعیین تکلیف وضعیت ثبتی اراضی و ساختمان‌های فاقد سند رسمی مستقر در واحد ثبتی شهرستان فامنین تصرفات مالکانه و بلامعارض آقای عباسعلی دولتی فرزند ولی‌اله بشماره شناسنامه ۵۳۶۹ صادره از فامنین به شماره ملی ۵۰۲۹۴۴۴۰۲۵ در ششدانگ یکباب خانه به مساحت ۱۵۵/۱۶ مترمربع قسمتی از پلاک ۱۰۴ اصلی واقع در بخش پنج همدان اراضی فامنین خریداری از مالک رسمی آقای عیسی باذلی محرز گردیده است. لذا به منظور اطلاع عموم مراتب در دو نوبت به فاصله ۱۵ روز آگهی می‌شود. در صورتی که اشخاص نسبت به صدور سند مالکیت متقاضی اعتراضی داشته باشند می‌توانند از تاریخ انتشار اولین آگهی به مدت دو ماه اعتراض خود را به اداره ثبت اسناد و املاک شهرستان فامنین تسلیم و پس از اخذ رسید،ظرف مدت یک ماه از تاریخ تسلیم اعتراض، دادخواست خود را به مرجع قضایی تقدیم نمایند. بدیهی است در صورت انقضای مدت مذکور و عدم وصول اعتراض طبق مقررات سند مالکیت صادر خواهد شد.

تاریخ انتشار نوبت اول:۹۲/۵/۲۹ تاریخ انتشار نوبت دوم:۹۲/۶/۱۳

مهدی عزیزی– رئیس اداره ثبت اسناد و املاک شهرستان فامنین

گزیده اخبار

۲ داور استان در کلاس توجیهی لیگ برتر فوتسال

همدان‌پیام: یک دوره کلاس توجیهی ٤ روزه برای داوران لیگ برتر فوتسال از ۱۵ شهریورماه با مدیریت ابوطالب طاهریان و مدرسی عبدالکریم سیستانی و علیرضا رجبی برگزار می‌شود که از همدان حمیدرضا قدسی‌راغب و امید مصداقی از داوران خوب فوتسال استان در این کلاس حضور خواهند داشت.

این ۲ داور سال گذشته نیز در لیگ برتر فوتسال به قضاوت پرداخته‌اند. در این دوره ٤ روزه تست آمادگی جسمانی مطابق با معیارهای فیفا در استادیوم آزادی گرفته می‌شود.

پاس در دیدار دوستانه برابر بعثت کرمانشاه پیروز شد

همدان‌پیام: تیم فوتبال پاس در یک بازی تدارکاتی مقابل تیم دسته سومی بعثت کرمانشاه به پیروزی رسید. پاسی‌ها در یک بازی تدارکاتی سبک در جوکار با تیم بعثت کرمانشاه بازی کردند و در پایان با ۲ گل به پیروزی رسیدند. خورشیدی سرمربی پاس برای این بازی بازیکنانش را به ۲ گروه تقسیم کرد و در ۲ نیمه به بازی گرفت تا همه بازیکنان فرصت بازی را داشته باشند. گل‌های تیم پاس توسط احمد موسوی در دقیقه ٤۱ و مصطفی قیصری در دقیقه ۷۷ به ثمر رسید.

بازگشت مهرداد رضایی به تمرینات

همدان‌پیام: هافبک همدانی تیم پاس که به دلیل مصدومیت از ناحیه مچ پا با دستور پزشک تیم از تمرینات کناره‌گیری کرده بود، تمرین تیمی خود را آغاز کرد. مهرداد رضایی که چندی پیش از ناحیه مچ پا دچار مصدومیت شد و تحت مداوا گرفت، پس از پایان طول درمانش به تمرینات گروهی اضافه شد.

ایوبتین پزشک تیم پاس در این باره گفت: مهرداد رضایی پس از مصدومیت تحت فیزیوتراپی و آب‌درمانی قرار گرفت سپس به مرور تمرین اختصاصی در برنامه درمان و ریکاوری وی قرار داده شد تا این بازیکن روند بهبودی را پشت سر گذاشت و هم اکنون صحیح و سالم در خدمت تیم است.

وی افزود: به طور قطع رضایی نیاز به زمان خواهد داشت تا به آمادگی پیش از مصدومیت بازگردد.

ایوبتین با اشاره به اینکه در حال حاضر بازیکن مصدوم دیگری در تیم پاس وجود ندارد، تصریح کرد: خوشبختانه علی‌رغم تمرینات پر فشاری که در اردوی سرعین پشت سر گذاشتیم، هیچ بازیکنی دچار آسیب‌دیدگی نشد و در حال حاضر تمامی بازیکنان سالم در تمرینات شرکت می‌کنند.

جام حذفی امروز کلید می‌خورد

تالار وحدت در نخستین آزمون

همدان‌پیام: رقابت‌های فوتبال جام حذفی باشگاه‌های کشور حماسه آزادسازی خرمشهر امروز کلید می‌خورد.

در این رقابت‌ها ۱۰۳ تیم از سراسر کشور با هم به رقابت می‌پردازند تا در نهایت یک تیم به عنوان نماینده جام حذفی کشور به رقابت‌های لیگ قهرمانان آسیا صعود کند. در مرحله اول این رقابت‌ها، قهرمانان حذفی استان‌ها با همدیگر سرشاخ می‌شوند. تیم تالار وحدت نماینده استان در این رقابت‌ها امروز در ورزشگاه قدس همدان میزبان آذر کوثر تبریز است.

شاگردان محمود الماسی در این دیدار خانگی از انگیزه بالایی برخوردارند و به دنبال آن هستند تا با خلق شگفتی در جام حذفی جایگاه مناسبی پیدا کنند. تالار وحدت با تکیه بر جوانان بی‌ادعا امروز در نخستین آزمون، توان خود را می‌سنجد. انتظار می‌رود که تماشاگران فوتبال از این بازی استقبال کنند. بازی ۲ تیم در ورزشگاه قدس و از ساعت ۱٦ و ۳۰ دقیقه آغاز می‌شود.

علیرغم شایعات انصراف

الوند با قدرت تمرین می‌کند

همدان‌پیام: علیرغم اعلام انصراف و خستگی مدیران الوند، این تیم تمرینات خود را زیرنظر کادر فنی دنبال می‌کند و بدون توجه به این حواشی در تلاش است تا خود را برای آغاز رقابت‌ها آماده کند.

الوند در زمین کارگران شهرک مدنی به خوبی تمرین می‌کند و طلایی سرمربی تیم الوند را نماد فوتبال همدان می‌داند و با عشق و علاقه کار خود را دنبال می‌کند. بازیکنان تیم از صحت اخبار منتشر شده سؤال می‌کنند و با نوعی ترس و دلنگرانی تمرین می‌کنند.

کمتر کسی این اخبار را باور می‌کند و بیشتر آنها آن را ساخته و پرداخته رسانه‌ای می‌دانند در حالی که یدی علناً و در مصاحبه‌های مختلف خبر از انصراف داده است. با این حال الوند تا جمعه در همدان تمرین می‌کند و روز شنبه برای انجام یک بازی دوستانه راهی تهران می‌شود تا با صبای قم، تیم لیگ برتری بازی کند. الوند چند بازی تدارکاتی دیگر را نیز در دستور کار دارد.

نتایج دور سوم مسابقات فوتبال نوجوانان استان

همدان‌پیام: دور سوم مسابقات فوتبال نوجوانان استان با انجام ٤ دیدار دنبال شد. مسابقات فوتبال نوجوانان استان که با حضور ۱۱ تیم در ۲ گروه برگزار می‌شود دور سوم خود را پشت سر گذاشت و تیم‌های علم و ادب، فامنین، نهاوند و شهید امینی مقابل حریفان خود پیروز شدند.

در گروه اول این رقابت‌ها که در شهرستان بهار انجام می‌شود، تیم علم و ادب همدان در یک دیدار نزدیک ۳ بر ۲ مریانج را شکست داد و فامنین نیز با نتیجه پر گل ۷ بر صفر از سد بهار گذشت. در گروه دوم و در شهرستان تویسرکان تیم نهاوند ۲ بر یک تویسرکان را شکست داد و شهید امینی نیز با همین نتیجه از سد اسدآباد گذشت. در پایان دور سوم این رقابت‌ها در گروه نخست تیم‌های علم و ادب و پاس همدان با ٦ امتیاز صدرنشین هستند و در گروه دوم ملایر و اسدآباد با ٦ امتیاز یکه‌تاز جدول رده‌بندی هستند.

الوند از مطالبات مردم استان است

سلیمان رحیمی

همدان‌پیام: باشگاه الوند همدان در ۲ سال فعالیت خود خوش درخشید و زبانزد خاص و عام شد و ره صدساله را یک‌شبه پیمود.

وقتی پاس نوین در آستانه انتقال از شهر همدان قرار گرفت و چند دلال، زمینه خروج این تیم را در دستور کار خود قرار دادند صوفی رئیس وقت هیأت فوتبال استان در اقدامی پسندیده مانع از این کار شد و تلاش و پیگیری‌های رضا طلایی‌منش سرمربی تیم باعث شد سرانجام ۲ تن از پیشکسوتان استان که به سربلندی الوند استوار عشق می‌ورزیدند قدم پیش بگذارند و تیم پاس نوین را تحویل بگیرند.

این تیم با حمایت بهرام یدی و اکبر سیفی‌زارعی خیلی زود انسجام خود را پیدا کرد و در سال اول با نام پاس نوین قدم به رقابت‌های لیگ دسته دوم گذاشت.

این تیم پله‌های ترقی را یکی پس از دیگری پیمود و در همان سال نخست به رقابت‌های لیگ دسته اول صعود کرد. پس از صعود، این تیم به الوند نماد ایستادگی و مقاومت همدان تغییر نام داد و تا حدودی غم سقوط پاس به لیگ دسته اول را کم‌رنگ کرد.

از همان ابتدا مدیران الوند خواهان توجه زیرساختی دولت به این تیم شدند. الوند در سال دوم نیز روند روبه‌رشد خود را ادامه داد و در حالی که اکثر تیم‌ها با زدوبندهای غیرفوتبالی تلاش کردند جایگاه مناسبی کسب کنند این تیم با روی آوردن به فوتبال پاک، نمایش خیره‌کننده‌ای ارائه داد و به عنوان پدیده خود را مطرح کرد. این تیم اگر اسیر مسائل بیرون زمین و اتفاقات غیرفوتبالی نمی‌شد به راحتی می‌توانست به لیگ برتر صعود کند.

الوند امسال نیز در فصل نقل و انتقالات عملکرد خوبی داشت و با حفظ ترکیب اصلی، تلاش کرد تا نقاط ضعف خود را پوشش دهد.

در حالی که ۲ هفته دیگر این تیم باید در رقابت‌های لیگ دسته اول و جام حذفی شرکت کند اخبار ناخوشایندی از اردوی الوند به گوش می‌رسد. مدیرعامل این تیم بر اثر نامهربانی‌ها و بی‌وفایی‌ها احساس خستگی می‌کند و خود را تنها می‌بیند. وی که عشق و علاقه خاصی به همدان و نام همدان دارد آنقدر به تنگ آمده که قصد دارد از عشق خود بگذرد و کنار بکشد. از روزی که زمزمه انصراف الوند منتشر شد موجی از نارضایتی در بین مردم و علاقه‌مندان فوتبال به وجود آمد.

تیم فوتبال الوند به فوتبال همدان هویت بخشید و نشان داد که همدان در فوتبال کشور می‌تواند جایگاه قابل قبولی داشته باشد. اکنون اهالی فوتبال و فدراسیون با دیده احترام به الوند و همدان نگاه می‌کنند تا جایی که بهروان این تیم را پاک‌ترین تیم لیگ دسته اول معرفی کرد. این تیم متعلق به همدان است و از مطالبات بحق مردم شهر می‌باشد.

اینکه الوند بخش خصوصی است و دیگر نباید دست این تیم را گرفت خیالی باطل است. با توجه به نیروهای بومی که در ترکیب کادر فنی و بازیکنان این تیم وجود دارد لزوم حمایت از این تیم را دوچندان می‌کند و دولتمردان استان بایستی به خواست مردم و جوانان همدان ارزش قائل شوند و این تیم را حمایت کنند.

بخش خصوصی به تنهایی در فوتبال کشور توان ادامه حیات ندارد. این تیم از درآمدهای پخش تلویزیونی محروم است و اسپانسر خاصی نیز از این تیم حمایت نمی‌کند.

مدیران ارشد استان که این روزها علاقه چندانی به مطالبات مردم ندارند و در افت و خیز محل جدید مأموریت خود هستند توجهی به مشکلات ۲ تیم نماینده استان ندارند در حالی که وقت به سرعت می‌گذرد. استاندار، معاونان و مدیرکل ورزش و جوانان تا آخرین روز خدمت در همدان مکلف هستند مثل روز اول تلاش کنند.

چتر حمایتی دولت بایستی روی سر الوند نیز گسترده شود و حال که بخش خصوصی همت کرده و تیم‌داری می‌کند نباید وظیفه خود را فراموش کنیم.

این طرز تفکر که از بخش خصوصی حمایت نشود غلط است و در سال‌های گذشته نیز چوب این تفکرات را خورده‌ایم. تیم بسکتبال پگاه، تیم والیبال شهرداری و تیم فوتبال انصار قربانی این دیدگاه شدند و حال نوبت الوند و پاس رسیده که در این برهه از زمان به قربانگاه بروند.

چرا مدیران ارشد استان از نزدیک فعل و انفعالات این ۲ تیم را رصد نمی‌کنند؟ چرا به مشکلات و نارسایی‌ها در این تیم‌ها نمی‌پردازند و در حل این مشکلات قدم برنمی‌دارند.

الوند نماد فوتبال استان است و مسئولان استان باید نگاه محبت‌آمیزی به این تیم داشته باشند. متأسفانه برخی از این مسئولان میانه خوبی با ورزش ندارند اما باید باور داشته باشند که این ۲ تیم برای ادامه حیات به حمایت آنها نیاز دارند.

هیأت فوتبال استان، دستگاه ورزش و مقامات استان باید قدم دلجویی از مدیران الوند بردارند و آنها را تشویق به ادامه راه نمایند و از مشکلات الوند بکاهند.

از سوی دیگر این تیم متعلق به استان است و یک شخص به تنهایی نمی‌تواند در خصوص آن تصمیم بگیرد. خستگی و دلسردی مدیرعامل را باور داریم اما عشق و علاقه مردم را چه باید کرد؟ آن نوجوانانی که از مناطق خضر، حصار و دیزج به عشق الوند در استادیوم حاضر می‌شوند چه گناهی دارند؟ آیا آنها باید راه استادیوم را عوض کرده و به سوی دام‌های شیطانی بروند؟

بسیار خوش‌بین هستیم که مدیران الوند از تصمیم خود برمی‌گردند و با عشق و علاقه امسال نیز بازی‌های خوبی را ارائه می‌دهند اما انتظار داریم که مسئولان نیز این تیم را حمایت کنند. اگر این ۲ تیم را از نظر زیرساخت‌ها تقویت کنیم در آینده نیاز این تیم‌ها به حمایت‌های مستقیم دولت کاهش پیدا می‌کند و باید آرام آرام آنها را به سمت خودکفایی هدایت کرد.

خبر

قضاوت داور همدانی در لیگ کشتی پهلوانی

همدان‌پیام: داور درجه یک همدانی در مسابقات لیگ کشتی پهلوانی قضاوت خواهد کرد. لطفا... خاکساری داور درجه یک پهلوانی استان در مسابقات هفته اول لیگ کشتی پهلوانی کشور قضاوت می‌کند. این مسابقات بین ۲ تیم شهید شکوهی کردستان با گروه ساختمانی کفایتی به میزبانی کردستان برگزار خواهد شد. شایان ذکر است لطفا...خاکساری رتبه نهم زنگ بالا و پایین گود را در رشته پهلوانی دارد.

پیروزی پیشکسوتان شهرداری مقابل شاهد

همدان‌پیام: در نخستین دیدار هفته دوم دور برگشت پیشکسوتان فوتبال، تیم شهرداری برابر حریف خود به برتری رسید. هفته دوم از دور برگشت مسابقات فوتبال پیشکسوتان استان با انجام یک دیدار دنبال شد و طی آن ۲ تیم شهرداری همدان و شاهد تویسرکان در استادیوم ملت به مصاف هم رفتند. در این دیدار تیم شهرداری همدان یک بر صفر حریف خود را شکست داد.

قضاوت تیم داوری استان در دور اول جام حذفی

همدان‌پیام: تیم داوری استان در یکی از مسابقات دور اول جام حذفی فوتبال کشور به قضاوت خواهند پرداخت. دپارتمان داوری فدراسیون فوتبال اسامی داوران دور اول مسابقات جام حذفی فوتبال کشور را اعلام کرد که بر این اساس دیدار پیام ولی‌عصر(عج) مرکزی و استقلال چرام را داود محرابی، بهروز عالمی، سید مهدی امامی و مهدی امیرنژاد؛ داوران استان همدان قضاوت خواهند کرد. این دیدار امروز در ورزشگاه ۵ مرداد اراک برگزار خواهد شد.

همدان قهرمان ورزش‌های بومی و محلی استان

همدان‌پیام: تیم نونهالان بانوان همدان قهرمان جشنواره ورزش‌های بومی و محلی استان شد. تیم پرش با گونی بانوان همدان قهرمان جشنواره "گرگم و گله می‌برم" و تیم طناب‌کشی همدان قهرمان مسابقات طناب‌کشی استان شد.

جشنواره "گرگم و گله می‌برم" بانوان در رده سنی نونهالان انتخابی برگزار شد در سالن علی‌آباد همدان با حضور تیم‌های همدان، فامنین، اسدآباد، رزن، نهاوند، کبودراهنگ، تویسرکان، ملایر و بهار برگزار شد که در تیم پرش با گونی همدان مقام اول را کسب کرد و تیم صعود کننده از استان برای مسابقات منطقه ۵ شد.

همچنین تیم طناب‌کشی بانوان همدان قهرمان شد که به عنوان تیم منتخب استان به مسابقات اعزام خواهد شد.

سلیمانی راهی اردوی بلاروس شد

همدان‌پیام: رحیم میرآخوری برای برگزاری اردو در بلاروس با ۲۵ بازیکن راهی مینسک شد. بازیکنان تیم ملی در این اردو با تیم جوانان بلاروس بازی دوستانه‌ای خواهند داشت. در ترکیب تیم ملی جوانان کشورمان یک بازیکن نیز از همدان حضور دارد. محمدرضا سلیمانی مهاجم جوان پاس همراه با تیم ملی جوانان راهی این اردو در بلاروس شد.

یکشنبه سرنوشت‌ساز برای کشتی دنیا

همدان‌پیام: تکلیف ماندن کشتی در رقابت‌های المپیک ۲۰۲۰ یکشنبه هفته آینده در جلسه کمیته بین‌المللی المپیک در بوینوس‌آیرس مشخص می‌شود.

در این جلسه نمایندگان ۳ رشته کشتی، اسکواش و بیس‌بال هر کدام دقایقی دفاعیات خود را به اعضای کمیته بین‌المللی ارائه می‌دهند. در پایان این دفاعیات اعضای کمیته بین‌المللی المپیک رأی‌های مخفی خود را برای حفظ یک رشته ارائه می‌دهند تا مشخص شود کدام یک از این ۳ رشته در المپیک باقی می‌ماند.

ناد لالوویچ رئیس فیلا به همراه ٤ نفر دیگر شامل ۲ مرد و ۲ زن به نمایندگی از فدراسیون جهانی کشتی در این اجلاس سخنرانی می‌کنند و قرار است مطالبی همچون ایجاد تغییر مقررات را در کشتی برای جذاب‌تر کردن هر چه بیشتر این رشته ارائه دهند.

خانواده بزرگ کشتی بسیار امیدوار است قدیمی‌ترین رشته در المپیک‌ها در این رویداد بزرگ باقی بماند و ورزش ایران نیز پرافتخارترین رشته خود در این رقابت‌ها را از دست ندهد.

به نظر می‌رسد در این شرایط شاید یک حمایت رسمی از ورزش اول کشور در رقابت‌های المپیک از سوی مسئولان کشور می‌تواند نقش تأثیرگذار کشتی ایران را نشان دهد.

آغاز تست‌گیری فوتسال باشگاه علیصدر همدان

باشگاه علیصدر همدان در نظر دارد
در راستای بومی‌سازی و استفاده از استعدادهای بومی فوتسال استان
اقدام نماید.

لذا این باشگاه در روزهای چهارشنبه ۱۳، پنج شنبه ۱۴ و جمعه ۱۵ شهریورماه از ساعت ۱۸ تا ۲۰ علاقمندان به رشته فوتسال زیرنظر مربیان تست‌گیری نموده تا استعدادهای فوتسال همدان را شناسایی نماید.

علاقمندان به فوتسال

می‌توانند برای حضور در مرحله تست‌گیری این باشگاه در روزهای یاد شده به ورزشگاه انقلاب همدان واقع در میدان عاشورا روبروی ترمینال مراجعه و یا با شماره ۰۹۱۸۳۱۲۱۰۲۳ سرپرست تیم تماس حاصل نمایند.

جدول ۱۸۷۷

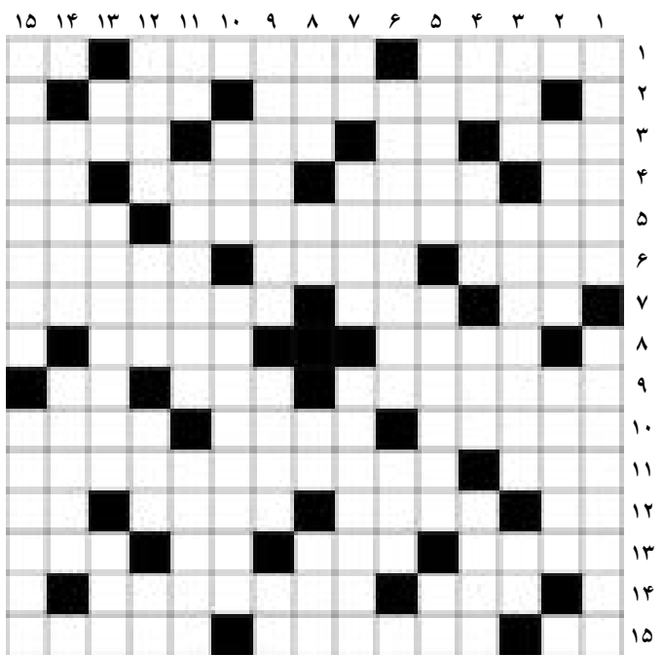

افقی

۱- به کاری دست زدن - کار بزرگ و برجسته - از نهاد برآید ۲- برهم زننده نظم - کیوان ۳- تیره - کلمه شگفتی - قوچ - تفسیر کننده ۴- از شهرهای کرمان - وسیله آب کوبی ! - از گل های زیبا - درخت انگور ۵- بازیگر فقید فیلم محمد رسول الله - از تقسیمات ارتشی ۶- شتر تندرو - چاقوی آشپزخانه - سستی و سهل انگاری ۷- حرف فاصله - از دنیا رفتن - عجز ۸- ظرف گل کشی - عضو پیچ در پیچ شکم ۹- شاعرانه - پل - چانه ۱۰- دندان نیش - نکته سنج و بافرهنگ - مطلع و هوشیار ۱۱- یک دهم - از اثرهای معروف نظام قاری ۱۲- انس - اختراع گراهام بل - دلهره - تخم مرغ در زبان بیگانه ۱۳- مزدور - فارسی زبان - موسیقی مرثیه - شهر نیروگاه ۱۴- شیار داخل لوله تفنگ - نشریه سی روزه ۱۵- خدای درویش - از شهرهای گیلان - ترسا

عمودی

۱- بیدار شدن - کارخانه اسلحه سازی ۲- درا مان بودن - بافته شده ۳- چوبه اعدام - اقتدار - آب بسته ۴- حرف درد - قوم آتیلا - مادر آذری - بالکن ۵- ناخدا - ورزش پرطرفدار - ساز شاکی ۶- از اثرهای معروف گلابدره‌ای - محکم و سخت ۷- آبکی - نکته‌ها - برگه نتیجه محصل ۸- کلام شرط - سخن یاوه - بیماری - درخت انگور ۹- ترسیدن - مستمری - دانه خوشبو ۱۰- محله و برزن - نام قدیم اهر ۱۱- حرص - فیلمی با بازی قریبان و عنایت بخشی - لوز ۱۲- از اسماء حسنی - هواکش بالای اجاق گاز - رود مرزی ایران - دست مالیدن ۱۳- پیچیدن - انسجام - بازداشتن ۱۴- مرکز استان سمنان - خار و خس ۱۵- خط مقدس - عمومی

حل شماره قبل

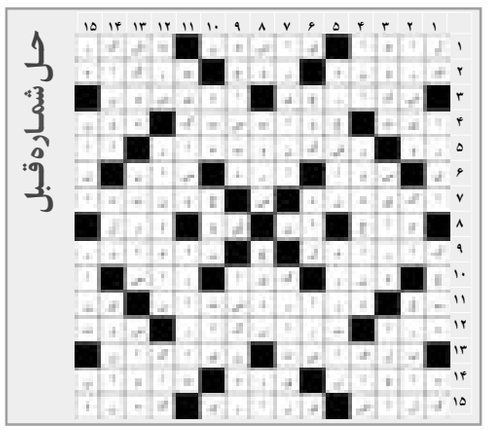

روزنامه همدان پیام
چهارشنبه ● ۱۳ شهریورماه ۱۳۹۲ ● ۲۷ شوال ۱۴۳۴ ● ۴ سپتامبر ۲۰۱۳
سال نهم ● شماره ۱۸۷۷

روزنامه صبح استان
اجتماعی، سیاسی، فرهنگی، اقتصادی
صاحب امتیاز و مدیر مسئول:
نصرت ا... طاقتی احسن
سردبیر: یدا... طاقتی احسن
نشانی: همدان، ابتدای خیابان مهدیه
روبروی دبیرستان شریعتی، ساختمان پیام
صندوق پستی: ٦٦٦ - ٦٥١٥٥
تلفن: ۸۲٦٤٤۳۳ (ویژه) سردبیر: ۰۹۱۸۳۱۵۱٤۳۷
نمابر: ۸۲۷۹۰۱۳ آگهی: ۸۲٦٤٤۳۳
لیتوگرافی و چاپ: پیام رسانه (۸۲۷٤۰۸۲ - ۰۸۱۱)

پیام تاریخ تمدن و فرهنگ مادستان

اوقات شرعی

اذان ظهر	۱۳:۱۵
غروب خورشید	۱۹:۳۸
اذان مغرب	۱۹:۵۷
نیمه شب شرعی	۰۰:۳۲
اذان صبح فردا	۰۵:۲۶
طلوع خورشید فردا	۰۶:۵۲

آب و هوا

پیش‌بینی وضع هوا:
صاف تا نیمه ابری، گاهی وزش باد

شهرستان	همدان	ملایر	قهوسرکان	تهاوند	کبودرآهنگ	رزن	قاضی	قهاوند	اسدآباد	بهار
۳۳	۳۴	۳۳	۳۴	۳۳	۳۴	۳۴	۳۴	۳۴	۳۳	۳۴
۱۳	۱۴	۱۶	۱۵	۱۴	۱۶	۱۶	۱۸	۱۰	۱۳	۱۳
۲۵	۲۵	۲۰	۲۵	۲۵	۲۵	۲۵	۲۵	۳۰	۲۵	۲۵

حکمت

ملّتی که نتوان در میان آنان بدون دلهره، حقّ ضعیف را از قوی گرفت، هرگز قابل ستایش نیست.
پیامبراکرم(ص)

پایگاه اینترنتی..... www.Hamedanpayam.com
سامانه پیامک..... ۱۰۰۰۶۰۶۶

ارتباط با روزنامه..... info@Hamedanpayam.com
Hamedanpeyam@yahoo.com
ارتباط با مدیرمسئول..... modir@Hamedanpayam.com
ارتباط با سردبیر..... sardabir@Hamedanpayam.com
سرویس آگهی..... agahi@hamedanpayam.com
سرویس اشتراک..... eshterak@hamedanpayam.com
چاپخانه پیام رسانه..... litohoma@yahoo.com
chap@hamedanpayam.com

نمایشگاه

نمایش "زلزله" در نهاوند

همدان‌پیام: نمایشگاه عکسی از زلزله دلخراش سال ۹۱ آذربایجان شرقی در نهاوند برپا شده است

به گزارش روابط عمومی اداره‌کل فرهنگ و ارشاد اسلامی استان همدان، مدیر اداره فرهنگ و ارشاد اسلامی شهرستان نهاوند با اعلام این خبر گفت: این نمایشگاه از ۵ شهریور ماه به مدت ۱۰ روز در محل دائمی نمایشگاه هنرهای تجسمی شهرستان نهاوند برپا شده است.

میثم مرادی افزود: در این نمایشگاه ٦۰ عکس از آثار علی مولوی هنرمند برجسته نهاوند به نمایش در آمده است.

مرادی با تأکید بر اینکه این هنرمند بلافاصله پس از وقوع زمین لرزه در صحنه حاضر شده است؛ اظهار داشت: علاقه‌مندان می‌توانند برای بازدید از این نمایشگاه همه روز از ساعت ۸ تا ۱۲ و ۱٤ تا ۱۹ به مجتمع فرهنگی هنری امام خمینی(ره) شهرستان نهاوند مراجعه کنند.

خبر

رئیس شورای عالی بسیج رسانه استان همدان انتخاب شد

همدان‌پیام: در نخستین جلسه شورای اندیشه و همفکری سازمان بسیج رسانه استان همدان، رئیس و نایب رئیس شورای عالی بسیج رسانه استان همدان انتخاب شد.

به گزارش فارس، رئیس سازمان بسیج رسانه استان همدان در نخستین جلسه شورای اندیشه و همفکری این سازمان گفت: این مجموعه فعالیت خود را با هدف تقویت و کارآمدی جبهه رسانه‌ای انقلاب اسلامی در عرصه جنگ نرم، حفظ روحیه جهادی، تقویت فرهنگ بسیجی در اصحاب رسانه، نقش‌آفرینی و حمایت از نهضت نظریه‌پردازی و تولید علم در عرصه ارتباطات رسانه‌ای مبتنی بر جهان‌بینی اسلامی آغاز کرده است.

عباس محرمی با اشاره به نقش مهم و اثرگذار رسانه در ابعاد مختلف آن در سطح جامعه، فعالیت بسیج رسانه را عامل سیر کشور به سوی تعالی دانست. نماینده مردم همدان و فامنین در مجلس شورای اسلامی نیز در این جلسه با اظهار خرسندی از تشکیل این سازمان گفت: این مجموعه باید با همفکری و همدلی در راستای تحقق منویات مقام معظم رهبری پیشگام و پیشرو باشد.

امیر خجسته با اشاره به اینکه بسیج رسانه باید در راه تحقق اهداف نظام وارد عرصه شده و برای رضای خدا فعالیت کند، افزود: فعالیت در این سازمان مستلزم داشتن عشق به بسیج و نظام است.

وی بسیج رسانه را یک جبهه ولایی قلمداد کرد و اظهار داشت: این تشکل باید قدرتمند وارد عرصه شده و زمینه پویایی بیش از پیش استان را فراهم کند.

در این نشست با رأی اکثریت اعضای حاضر، سید محمدکاظم حجازی به مدت ۲ سال به عنوان رئیس شورای عالی بسیج رسانه و حسین صادقیان نیز به عنوان نایب رئیس انتخاب شدند.

سینما و تئاتر

سینما
قدس:
سالن شماره یک: **هیس! دخترها فریاد نمی‌زنند**
سالن شماره دو: **جابه‌جا**
کانون پرورش فکری: **چه خوبه که برگشتی**
بهمن ملایر: **جابه‌جا**
تویسرکان: ----------

ارتباط با سرویس فرهنگ
farhang@hamedanpayam.com

خبر

همایش "دختران ولایت‌مدار" در همدان برگزار می‌شود

همدان‌پیام: مسئول دبیرخانه کانون‌های فرهنگی و هنری مساجد استان همدان، از برگزاری همایش بزرگ "دختران ولایت‌مدار" همزمان با میلاد حضرت معصومه(س) خبر داد.

به گزارش شبستان، هادی فیض‌منش با تأکید بر برگزاری هرچه باشکوه‌تر دهه کرامت گفت: دو برنامه همایش "دختران ولایت‌مدار" و همایش علمی پژوهشی "خانواده مطلوب" در فرهنگ رضوی برای این دهه مبارک در نظر گرفته شده است.

وی خاطرنشان کرد: همایش "دختران ولایت‌مدار" روز چهارشنبه ۲۰ شهریورماه با حضور دختران کانون‌های فرهنگی و هنری مساجد استان در مجتمع بوعلی سینا برگزار خواهد شد.

وی تصریح کرد: این برنامه به بهانه دهه کرامت و میلاد حضرت معصومه(س) - روز دختر- برگزار می‌شود و اعضای خواهر کانون‌های فرهنگی هنری مساجد و مؤسسات قرآن و عترت در این همایش شرکت دارند.

معاون فرهنگی هنری اداره‌کل فرهنگ و ارشاد اسلامی استان همدان از برگزاری همایش "شعر کودک و نوجوان" هم خبر داد و اظهار داشت: این همایش پنجشنبه ۲۸ شهریور ماه در شهرستان بهار برگزار می‌شود.

وی در ادامه گفت: فراهم آوردن زمینه مناسب برای تشویق و ترغیب شاعران جوان، کشف استعدادهای جوان و حمایت از آنان، ارج نهادن به فعالیت‌های شاعران حوزه کودک و نوجوان از جمله اهدافی است که در برگزاری این همایش مد نظر قرار گرفته است.

عکس روز

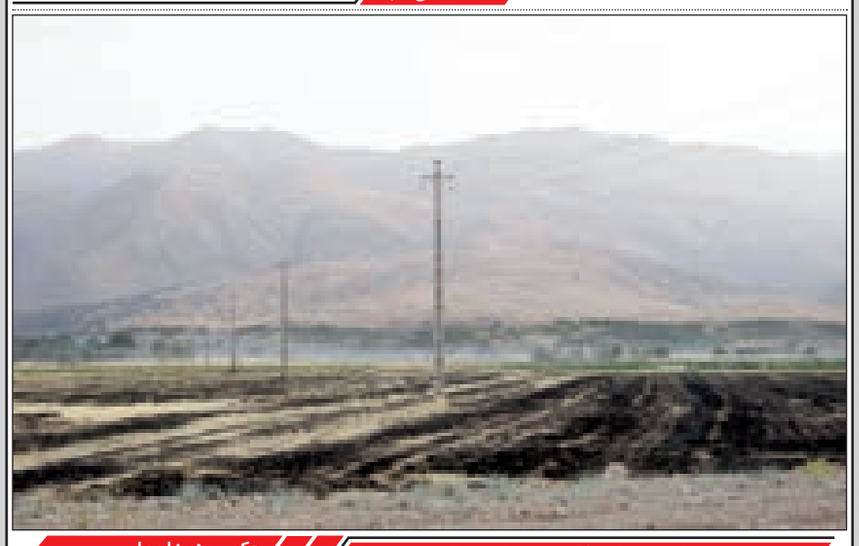

سوزاندن مزارع گندم پس از برداشت محصول
عکس: همدان‌پیام

گزارش

چه گِلی به سر خاک میلیم

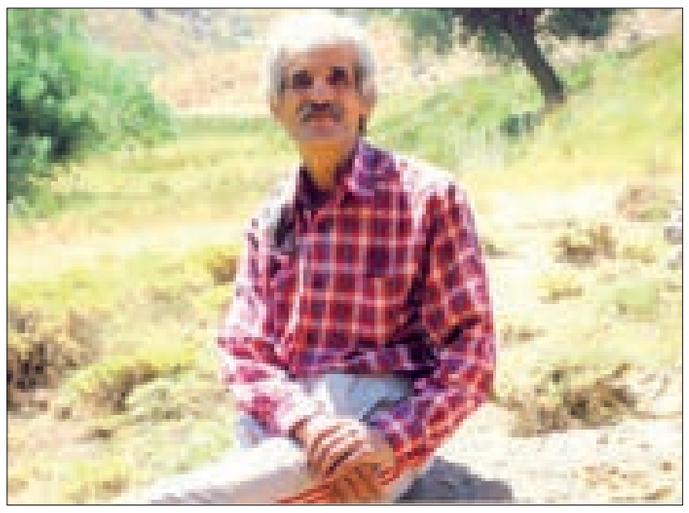

همدان‌پیام: از عناصری که خداوند برای بقا در اختیار بشر قرار داده آب، خاک و آتش است که حیات با این عناصر شکل می‌گیرد.

روزگاری خاک با استفاده از کودهای طبیعی تقویت می‌شد و میوه‌هایی بدون سموم دفع آفات نباتی به دست مردم می‌رسید که نه به بشر لطمه می‌زد و نه از عمر مفید خاک کاسته می‌شد.

با توجه به اینکه کارشناسان امور بهداشت و سلامت اعلام کرده‌اند که پلاستیک و ظروف یکبار مصرف سرطان و به تعبیر ما همدانی‌ها «کُتوی زمین» هستند و طبق آخرین نظریه‌ها تا ۷۰۰ سال تجزیه نمی‌شوند و حتی پس از آن تن خاک را هم مجروح و بیمار می‌کنند، آیا زمان آن نرسیده که قبل از اینکه خاک بازدهی خود را از دست بدهد، مسئولان محترم ظروف گیاهی را جایگزین این ظروف مخرب بکنند.

اگر بر این باوریم که ما وارثانی هستیم که باید این سرزمین را به نسل آینده تحویل دهیم با این روند افزایش آلاینده‌ها و از سوی دیگر کم‌آبی، می‌توانیم این امانت را به درستی به آیندگان تحویل بدهیم؟ ما حتی در استفاده از پلاستیک هم پرمصرف هستیم! و دیگر آنکه امروز از سفره تا ظروفمان همه و همه پلاستیکی شده، بازیافت هم که تنها در تعریف مانده است؛ نه ما قدم برداشتیم و نه دولت، پس چه کنیم با این زباله‌های مسموم خطرناک پلاستیکی که ظالمانه با دست ما به خاک تقدیم می‌شوند؟!

حداقل به فرهنگ ایرانی خودمان برگردیم که به بیمار یاری می‌رساندند، مداوا، پرستاری و عیادت می‌کردند. خواهشم به عنوان یک همدانی این است که به یک زمین بیمار بیش از این و پیش از آنکه خیلی پیر و بی‌رمق شود، یاری رسانیم.

خیلی راحت می‌شود با یک برنامه‌ریزی کارشناسانه از آسیب‌های این نوع پلاستیک مخرب به محیط زیست و خاک ارزشمند جلوگیری کنیم. از مسئولان می‌خواهم؛ از آنجایی که برنامه‌ریزی تا ارائه دستورالعمل و وارد شدن به فاز اجرایی زمان زیادی می‌طلبد، بسیجی‌وار به داد دردهای زمین برسند.

شهر بی‌باغ، خانه بی‌باغچه و صحرای بی‌محصول عرصه را به آدمی تنگ می‌کند. باور کنید من نه باغ دارم که حرص خودم را بزنم و نه حیاطی مانده که باغچه‌ای داشته باشم. امروز سقف خانه‌ام آپارتمان است و بس.

تنها به عنوان یک همدانی برای بقای مادستان، پایتخت تاریخ و تمدن ایران‌زمین دلم می‌سوزد و مطلبم را با این جملات به پایان می‌رسانم.

«در خانه نشسته (نشسته) بودم گل طبیعی در آنجا نبود، شوپره‌ای (پروانه‌ای) از لای وندیک (شیشه) اشکسته داخل شد، هر چه گردید گلی پیدا کند، نِجُست (پیدا نکرد)؛ ناچاراً روی گل قالی نشست و من این دو بیت را برای پروانه گفتم و اشک مجالم نداد:

پروانه نشسته است بر روی گل قالی/ دنبال چه عطری است در این باغ خیالی
چسبانده به هم بال و پرش را غم گنگی/ آنجا که گلی نیست خوشا بی‌پروبالی

*کوچک همه بزرگان همدان، علی‌اکبر محمودی‌وثاق (داداهمدانی)

نگاه

پیشنهاد یک نشریه محلی به استاندار:

نامتان در این شهر جاودانه خواهد ماند اگر ...

همدان‌پیام: حالا چند روزی می‌شود که خبر تخریب باغ بدیع‌الحکما و نیز باغ ذوالریاستین در شهر پیچیده و بسیاری از رسانه‌های محلی و کشوری به موضوع این دو باغ پرداخته‌اند.

باغ‌هایی که روزگاری جزو زیباترین باغ‌های همدان بوده و هر کدام برای خود تاریخی در دل نهفته دارند.

اینکه چه اتفاقی افتاده که امروز صحبت از تخریب این دو باغ و ساخت و ساز در آن می‌شود، مبحث مفصلی است که در این مقال نگنجیده و نیازمند اطلاعات دقیقی بوده که متأسفانه در اختیار نیست، اما اینکه اکثر شهروندان همدان از تخریب این دو باغ غمگین و ناراحت هستند، نکته‌ای است که بر کسی پوشیده نیست و همین موضوع باعث می‌شود تا در مورد آینده این دو باغ با تأمل بیشتری صحبت کرد و تصمیم گرفت!

باغ بدیع واقع در ابتدای جاده دره مرادبیک همدان از جمله یادگارهای خاندان بدیع و بدیع‌الحکما از چهره‌های نامی پزشکی در همدان بوده که بیش از نیم قرن توسط باغبان اکنون سالخورده آن به سختی حفاظت شده است. باغ ذوالریاستین نیز توسط ذوالریاستین نماینده قائم‌مقام فراهانی و همزمان با حکومت محمدشاه قاجار بنا شده بود.

میرزا ابواقاسم ذوالریاستین از دیوان‌سالاران و بزرگان دوره قاجار در همدان بود که شاگردان بسیاری از جمله ریاض همدانی در مکتب وی به مقام دیوانی رسیدند.

در اهمیت این باغ همین بس که گفته می‌شود، یکی از قدیمی‌ترین کوچه‌باغ‌های همدان یعنی " کوچمشکی" برای دسترسی به این باغ سنگ‌فرش می‌شود که تا چند سال پیش بخشی از سنگ‌فرش سیاه رنگ آن باقی مانده بود.

اکنون که این دو باغ در تملک یک نهاد شبه‌دولتی است و این نهاد نیز اقدام به تقسیم‌بندی باغ به قطعات ۲ هزار متری و برگزاری مزایده فروش کرده است، به نظر می‌آید هر چه سریعتر باید مسئولان ذی‌ربط چاره‌ای برای جلوگیری از تخریب این دو باغ و حفاظت از آن بیندیشند!

آنچه مسلم است مردم همدان حساسیت ویژه‌ای بر روی این دو باغ دارند؛ چراکه بخشی از میراث معنوی آنان در سالیان نه چندان دور بوده و این حساسیت از نامه حدود ۳۰۰ تن از هنرمندان، نویسندگان، خبرنگاران و فعالان مدنی به منظور حفاظت از این دو باغ به خوبی مشهود و ملموس است.

از این رو به منظور حفاظت از محیط زیست و تنفس‌گاه‌های شهری همدان، پیشنهاد می‌شود که کارگروه ویژه‌ای به ریاست استاندار در اسرع وقت با حضور نهادهای ذی‌ربط از جمله محیط زیست، شهرداری، شورای شهر، منابع طبیعی، میراث فرهنگی، فرمانداری، نیروی انتظامی و مالک فعلی باغ‌ها و... تشکیل و تصمیمی فوری برای نجات این دو باغ اتخاذ شود.

نشریه همدان‌سلام با توجه به بررسی‌های انجام داده و از آنجایی که سرانه فضای سبز در شهر همدان رقم بسیار ناچیزی است و بر این باور است که ایجاد هر متر فضای سبز نیازمند هزینه بالا و وقت بسیار است، پیشنهاد می‌کند تا با تأمین اعتبار مورد نیاز و خریداری باغ توسط استانداری همدان و به همت ۳ نهاد اصلی یعنی میراث فرهنگی، شهرداری همدان و محیط زیست این دو باغ به پارک طبیعی، ملی تبدیل شود.

بی‌تردید وقوع چنین اتفاقی دور از دسترس نیست و می‌تواند به وقوع پیوسته و موجبات خوشحالی و سرور مردم همدان و علاقه‌مندان به محیط زیست و تاریخ و فرهنگ همدان را فراهم آورد، اما بدون شک این اتفاق زمانی روی خواهد داد که علی‌محمد آزاد مدیریت ارشد استان، شخصاً به موضوع ورود پیدا کرده و تا حصول نتیجه از طریق نهادهای ذی‌ربط و معاونت عمرانی استانداری، پیگیر ماجرا باشند.

نکته آخر اینکه؛ آقای استاندار! مردم همدان بی‌صبرانه منتظر تصمیم جنابعالی و مدیرانتان برای حفاظت و نگهداری از این باغ‌ها هستند. بی‌تردید نامتان در این شهر جاودانه خواهد ماند اگر این دو باغ ارزشمند را نجات داده و به عنوان یک پارک زیبا به مردم هدیه دهید. باشد که چنین شود.

لازم به ذکر است؛ در چند سال گذشته مردم همدان شاهد نمونه‌های تخریب فضای سبز در محوطه گنجنامه، دشت میشان، چشمه ملک و... بوده که کار چندانی از دست دوستداران محیط زیست و فعالان رسانه‌ای برنیامده و این بار نیز اگر مدیران پا به صحنه نگذارند، شاهد فاجعه زیست‌محیطی دیگری در شهر همدان هستیم.

با از بین رفتن باغ بدیع‌الحکما و ذوالریاستین در شهر همدان تقریباً تمام باغ‌های داخل شهر که روزگاری مصفا بودنشان شهره خاص و عام بود، از بین رفته و به جای آنها برج‌های نخراشیده و نتراشیده، سبز خواهد شد.

همدان‌سلام، شماره۲۸، مورخه ۹۲/۶/۱۰ به قلم مهرداد حمزه

گردشگری

شناسایی بیش از ۲۰۰ اثر تاریخی در نهاوند

نهاوند- قیاسی- خبرنگار همدان‌پیام: نهاوند با قدمتی ۷ هزار ساله از شهرهای تاریخی کشورمان است که آثار تاریخی بسیاری همچون مقابر، مساجد، ابنیه، حمام، امامزاده، پل و... در خود جای داده است.

برخی از آثار تاریخی موجود در نهاوند شهرت کشوری و جهانی دارند مانند تپه گیان، معبد لائودیسه و حمام حاج آقا تراب.

رئیس میراث فرهنگی شهرستان نهاوند با اعلام اینکه تاکنون بیش از ۲۰۰ اثر تاریخی در نهاوند شناسایی شده است، گفت: طرح تفصیلی در بافت تاریخی انجام و محدوده آن مشخص شده است و میراث فرهنگی نهاوند ضمن شناسایی آثار و ابنیه موجود در بافت‌های تاریخی، اقدامات لازم به منظور حفظ و حراست از آنان را انجام می‌دهد.

ابراهیم جلیلی در مورد اقدامات حفاظتی از ابنیه و اماکن تاریخی نهاوند افزود: این اقدامات شامل ۲ بخش است، بخش نخست سرکشی مستمر به آثار که توسط یگان حفاظت این اداره در حال انجام است و بخش دوم مرمت و بازسازی آثار تاریخی که با در نظر گرفتن اعتبارات و اولویت‌های مورد نظر انجام می‌گیرد. تاکنون برای تعدادی از ابنیه تاریخی اقدامات مرمتی انجام گرفته است. همچنین شناسایی و گمانه‌زنی‌هایی در معبد لائودیسه و تپه باباقاسم انجام شده است.

وی در مورد تغییر کاربری بناهای تاریخی نهاوند به قصد احیای آنها گفت: در راستای چگونگی روش‌های حفاظت از ابنیه تاریخی و اتخاذ روش‌های بهینه برای حفاظت از آثار، بحث تغییر کاربری به منظور احیای این بناها مطرح است. تعدد کاربری‌ها، اعم از احیای کاربری اصلی یا کاربری‌های مربوط به زندگی جدید و تعامل آن با قابلیت اثر تاریخی، مبحث حساسی است که هم‌اندیشی و دقت خاصی را می‌طلبد، بنابراین تبدیل اثر تاریخی به موزه در واقع نقطه عطف حفاظت از آثار و معرفی آنهاست.

در نهاوند نیز موزه‌هایی که ایجاد شده همین هدف را دنبال می‌کنند که ضمن حفاظت از اثر تاریخی به گونه‌ای به معرفی آن بپردازند.

جلیلی در پایان گفت: علاوه بر آثار تاریخی موجود در شهر، در روستاهای تابعه آثار بسیاری داریم که حفاظت از آنها به صورت مداوم انجام می‌شود و هر ساله به تناسب اهمیت شناسایی، مرمت و کاوش توسط هیأت‌های باستان‌شناسی بر روی این آثار انجام می‌شود.

فرهنگ

۱۵ شهریور صورت می‌گیرد

برگزاری جام دیجیتال در همدان

همدان‌پیام: مدیر مجتمع فرهنگی دیجیتال شهید آوینی همدان از برگزاری جام دیجیتال در ۱۵ شهریور ماه در همدان خبر داد.

فرهاد صدری گفت: جمعه ۱۵ شهریور ماه جاری یکی از باشکوه‌ترین گردهمایی‌های فعالان عرصه فرهنگ و تکنولوژی در جمع مسئولان و رسانه‌های گروهی در استان همدان انجام و مسابقات بازی‌های رایانه‌ای جام دیجیتال برگزار می‌شود.

وی افزود: هدف از برگزاری این مسابقات، توسعه فرهنگی فناورانه بازی‌های رایانه‌ای در ارائه مدلی کاربردی در برپایی رقابت‌های سالم در محیطی سالم با عنوان مرکز فرهنگی دیجیتال است.

به گزارش فارس، مدیر مجتمع فرهنگی دیجیتال شهید آوینی همدان اظهار داشت: این دوره از مسابقات با حمایت مرکز توسعه فناوری اطلاعات و رسانه‌های دیجیتال در زیرساخت شبکه ملی فرهنگ در سراسر کشور و با همکاری اداره‌کل فرهنگ و ارشاد اسلامی در استان همدان برگزار می‌شود.

صدری به دیگر برنامه‌های جام دیجیتال اشاره و بیان کرد: کارآفرینی برای نیروهای خلاق و مستعد در حوزه‌های فنی، محتوایی، اطلاع‌رسانی، بازی‌سازی، اجرایی، ایجاد زمینه توسعه فعالیت‌های اجتماعی و فرهنگی برای جمع کثیری از فعالان این عرصه از جمله برنامه‌های جام دیجیتال است.

وی خاطرنشان کرد: نفرات اول تا سوم بازی‌های تک نفره و تیم اول و دوم بازی‌های تیمی در رشته‌های FIFA۲۰۱۳ و PES۲۰۱۳ در دو زمینه PC و Xbox و دوتا و کانتر به صورت تیم‌های ۵ نفره، به دومین دوره مسابقات کشوری بازی‌های رایانه‌ای جام دیجیتال که ۱۷ تا ۲٦ مهرماه در مصلای بزرگ امام خمینی(ره) تهران همزمان با هفتمین جشنواره و نمایشگاه بین‌المللی رسانه‌های دیجیتال برگزار می‌شود، راه پیدا خواهند کرد.

مدیر مجتمع فرهنگی دیجیتال شهید آوینی همدان به جوایز این دوره از مسابقات جام دیجیتال اشاره کرد و گفت: جوایز مسابقات کشوری در تمام رشته‌های مذکور برای نفرات و تیم اول مبلغ ٦ میلیون تومان، نفرات و تیم دوم ۳ میلیون تومان، نفرات سوم ۲ میلیون تومان، نفرات چهارم یک میلیون تومان و نفرات پنجم ۵۰۰ هزار تومان است.

صدری اظهار داشت: آخرین مهلت ثبت‌نام در مسابقات تا پایان ساعت اداری ١٤ شهریور ماه است.