پیام تاریخ، تمدن و فرهنگ مادستان
|ISNN: 2322-4665|

روزنامه همدان پیام

www.HamedanPayam.com

دوشنبه ● ۲۱ دی ماه ۱۳۹۴ ● ۳۰ ربیع‌الاول ۱۴۳۷ ● ۱۱ ژانویه ۲۰۱۶
سال یازدهم ● شماره ۲۵۴۳ ● ۱۲ صفحه روزنامه + نیازمندی‌ها ● ۵۰۰ تومان

فرهنگ
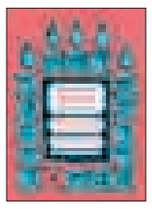
نمایشگاه آثار هنرمندان همدانی در تهران بر پا می‌شود
۶ <آ

خبر

تغییر دو سوم نمایندگان در هردوره غیر سیاسی است
۳ <آ

مادستان
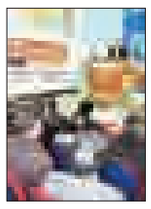
دولتی‌ها امکانات را در اختیار کاندیدا قرار ندهند
۱۰ <آ

ورزش
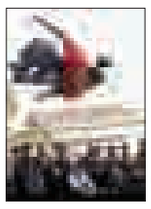
ترویج یک ورزش غیرقانونی در دهکده توریستی گنج‌نامه!
۱۱ <آ

اتحادیه چاپخانه‌داران تشکیل شد
۷ <آ

سقوط کارگر ۳۵ ساله در چاه
۸ <آ

کانال خبری همدان پیام در تلگرام
https://telegram.me/hamedapayam

استاندار: از انتصاب برخی مدیران پشیمانم

۳ <آ

ایسپا نظرسنجی کرد

گرایش مردم به انتخاب متخصصان

۴ <آ

فرماندار فامنین در دیدار با مدیرمسئول همدان‌پیام:

درخواست یاری از فامنینی‌ها برای توسعه شهرستان

فامنین- خبرنگار همدان‌پیام: همدان‌پیام: فامنین مظلوم‌ترین و محروم‌ترین شهرستان استان همدان است که پس از گذشت ۶ سال هنوز به حق واقعی خود نرسیده و مردم آن چشم‌انتظار حداقل‌ها برای شهرستان نوپای خود هستند. مسئولان این مهم را می‌دانند که باید جایگاه دروازه ورود به استان در شرق را ارتقا...

۱۰ <آ

گرایش زنان به مواد مخدر تهدیدی برای بنیان خانواده است

۹ <آ

یادداشت روز

به این دانشگاه امیدی نیست

درست یک ماه پیش بود که در دیدار هیأت تحریریه همدان‌پیام با استاندار همدان این دغدغه به عنوان سؤالی از مدیریت ارشد استان پرسیده شد که «در استان همدان دانشگاه‌های ما رمقی برای کمک به افزایش شور و نشاط انتخاباتی ندارند. برای مثال برای ۱۶ آذر، روز دانشجو برنامه خاصی در نظر گرفته نشد تا دانشگاه‌ها وارد شور و نشاط سیاسی شوند؟» این سؤال که برخواسته از واقعیت‌های عینی و سابقه‌دار در استان بود اما با جواب رد استاندار مواجه شد که«دانشگاه‌ها هیچ وقت بدون شور و نشاط سیاسی نیستند. ممکن است شدت و ضعفی در این زمینه...

۲ <آ

یادداشت

دست خالی استان از آشفته بازارگردشگری

گاهی تکرار مکررات شنونده را هم در میدان عکس‌العمل بی‌تفاوت می‌کند. این جمله حال و روز گفت و شنودها و نوشتن‌های این روزها از حوزه بی‌سر و سامان گردشگری همدان است. مسئولان میراث فرهنگی همدان می‌گویند حال گردشگری خوب است و این صنعت در همدان رو به اوج است. اما راستی رو به کدام اوج ؟ در راه کدام توسعه ؟ این حال خوب گردشگری کجای برنامه‌ریزی‌های تأثیرگذاران است، که قریب به اتفاق کارشناسان و تحلیل‌گران...

۳ <آ

پیام تاریخ، تمدن و فرهنگ مادستان
The Message Of Madestan's History & Civilization & Culture
روزنامه همدان پیام
۲
دوشنبه ۲۱ دی ماه ۱۳۹۴ شماره ۲۵۴۳
خبر
khabar@hamedanpayam.com

واگذاری احداث باغ موزه به بخش خصوصی

مدیرکل حفظ آثار و نشر ارزش‌های دفاع مقدس همدان از واگذاری احداث فازهای ۵ و ۶ باغ موزه به بخش خصوصی خبر داد.
مهدی ظفری در گفتگو با تسنیم با اشاره به نبود منابع اعتباری و اولویت سنجی منابع برای سایر حوزه‌ها گفت: واگذاری احداث فازهای ۵ و۶ باغ موزه بزرگ دفاع مقدس همدان به بخش خصوصی بررسی می‌شود.
به گفته وی باغ موزه بزرگ دفاع مقدس همدان با بهره‌گیری از تکنولوژی‌های مدرن در ۶ فاز طراحی شد که ۴ فاز آن مورد بهره‌برداری قرار گرفت و دو فاز آن باقیمانده است. ظفری با بیان اینکه این مرکز فرهنگی عظیم در تمام ایام سال پذیرای بازدیدکنندگان از سراسر دنیا است، گفت: این موزه در مساحت ۶ و نیم هکتار طراحی شده و دو فاز باقیمانده آن نیز توسط کارشناسان روسی و کره شمالی مورد بررسی قرار گرفته و طرح آن آماده شده است.
وی افزود: تکمیل این بخش‌ها نیازمند اعتباری در حدود ۱۵ میلیارد تومان است که با توجه به ضرورت‌سنجی هزینه‌ها در شرایط اقتصادی کنونی و کمک به اشتغال جوانان، تکمیل این مرکز در اولویت‌های بعدی قرار دارد.
ظفری عنوان کرد: تبلیغات و اطلاع‌رسانی برای بازدید اقشار مختلف مردمی از باغ موزه دفاع مقدس همدان نیازمند حرکت عظیم رسانه‌ای و حمایت سایر نهادهاست ودر این راستا نگاه‌ها باید به سمت حفظ ارزش‌های دفاع مقدس که امروز سنبل ارزشی و الگویی در سطح کشور است، باشد.
وی افزود: باید به دنبال ارائه راهکارهای جدید برای بهره‌گیری از این مجموعه عظیم ارزشی و مرکز فرهنگی باشیم، چرا که با ورود سیستم‌های جدید و گسترش فضای مجازی امکان ایجاد تغییراتی در سیستم رفتاری و اعتقادی نسل‌های جدید وجود دارد و در این راستا اصحاب رسانه‌ها وظیفه سنگینی بر دوش دارند و باید جامعه را نسبت به تاریخ و ارزش‌های دفاع مقدس حساس کرده و در مسئولان و افراد نیز تعهدی فارغ از بحث سیستمی و تشکیلاتی ایجاد کنند.

انتقاد صریح استاندار از تبلیغات اسلامی

هیات های مذهبی زیر ذره بین شورای فرهنگ عمومی

تازه ترین جلسه شورای فرهنگ عمومی در استان به آسیب شناسی و نقد رفتارهای برخی هیات های مذهبی در استان پرداخته شد. علاوه بر آن نهاد مستقیم ساماندهی این هیات ها نیز مورد انتقاد صریح استاندار همدان قرار گرفت بطوری که نیکبخت اولتیماتوم سفت و سختی به سازمان تبلیغات اسلامی استان در باره بازگشت به امورات اصلی خود داد. در این نشست ابتدا نماینده ولی فقیه در استان با اشاره به افزایش شمار هیات های مذهبی در استان ازوجودنقاط ضعف فراوان در این محافل ابراز نگرانی کرد.
آیت ا...طه محمدی با اشاره به آیات و روایاتی بیان کرد: در فلسفه الهی ما قانونی وجود دارد به طوری که هر چیزی که در عالم از حد و محدوده خود تجاوز کند به ضد خودش مبدل می‌شود و در این راستا رشد هیات‌های مذهبی باید مورد ساماندهی و نظارت قرار گیرد.
وی عملکرد هیات‌های دارای قدمت و سابقه را مطلوب عنوان کردما گفت: هیات‌های نوپا که تازه تأسیس هستند شور و عشق عزاداری را دارند معرفت، سرپرست، امکانات و مداح خوبی ندارند و از این نقاط ضعف دشمن برای پیاده‌سازی اهداف شوم خود نفوذ می‌کند.
بنا برآنچه تسنیم از این جلسه گزارش داده ، امام جمعه همدان با اشاره به ضرورت جلوگیری از بروز خرافات در عزاداری هیات‌های مذهبی گفت: پیشکسوتان هیات‌های مذهبی قدیمی همدان باید سرپرستی و مدیریت هیات‌های نو بنیان را برعهده بگیرند تا به محتوابخشی هیات‌های جدید کمک کنند.
نماینده ولی‌فقیه در استان همدان همچنین با انتقاد از روند برگزاری شورای فرهنگ عمومی نیز اظهار داشت: این جلسات باید کاربردی‌تر شود و مسائل و مباحث عمیق‌تری در آن مطرح و مورد بررسی قرار گیرد.در ادامه این جلسه استاندار همدان با انتقاد از عملکرد سازمان تبلیغات اسلامی استان گفت: این مجموعه به جای انجام وظایفش به امور دیگری مشغول است که باید هر چه سریع‌تر دست از این کار بردارد در غیر این صورت خود وارد عمل شده و تصمیم می‌گیرم.
به گزارش ایسنا محمدناصر نیکبخت پس از شنیدن گزارش عملکرد ماه محرم و صفر امسال مدیرکل تبلیغات اسلامی با بیان اینکه صحبتتان بیش از عملکردتان است اظهار کرد: سازمان تبلیغات در ارتباط با حفظ شئون و سایر مسائل مرتبط آنقدر که امید و علاقه داشتم، وارد نشده است.
وی با تاکید بر اینکه انتظار داشتیم این مجموعه بیشتر در رابطه با بدعت‌ها و خرافات ورود یابد، ادامه داد: با وجود اینکه سازمان تبلیغات باید در این زمینه ورود می‌کرد اما بیشتر شاهد فعالیت نیروی انتظامی بودیم که امسال و پارسال در شهرستان رزن به تمام زبان‌ها در خصوص بدعت‌ها و خرافات وارد شد و اقدام کرد و متاسفانه خبری از سوی این مجموعه به ما نرسید.
وی با بیان اینکه سازمان هیچ کاری برای عزاداری نمی‌کند بلکه این مردم هستند که ورود می‌کنند منتها ساماندهی آنها بر عهده شماست که این کار را هم نکرده‌اید، تصریح کرد: مشغولیات جانبی شما زیاد است و در مسائل دیگر بیشتر فعالیت دارید بنابراین کمتر به وظایف اصلی خود می‌رسید.
نیکبخت با اشاره به اینکه انتظار داشتیم استان همدان همچون زنجان، دارای عزاداری مسنجمی در یکی از مناسبت‌های ماه محرم و صفر باشد، ادامه داد: باید مجموعه تبلیغات اسلامی را فعال کرده و به وظایف خود برسید و دست از انجام امور غیرمرتبط با سازمان بردارید.
وی تاکید کرد: گزارش رفتار شما را به تهران داده و گفته‌ام که از عملکرد و شرایط موجود سازمان تبلیغات به هیچ وجه راضی نیستم.
نیکبخت با بیان اینکه پس از تلاش سه ساله، خرافه و بدعت در آیین های عزاداری همدان به حداقل رسیده است افزود: هر سال قمه زنی در شهرستان رزن به عنوان یکی از خرافه های وارد شده در ایام عزاداری به چشم می خورد که با تلاش خوب اعضای ستاد حفظ شئون تعداد این قمه زنی ها در سالجاری حدود ۱۵ مورد آن هم به صورت پنهانی در این شهرستان رسید.
وی اضافه کرد: اسلام باید از کشور ما به جهان صادر شود در حالیکه اینگونه خرافه ها تنها باعث اسلام هراسی دنیا خواهد شد.

اعلام روز شمار دهه فجر در همدان

دومین جلسه کمیته بسیج و نیروهای مسلح ستاد دهه فجر برگزار شد .
مسئول روابط عمومی سپاه انصارالحسین(ع) استان همدان با اعلام روزشمار دهه فجر امسال گفت: دومین جلسه کمیته بسیج و نیروهای مسلح ستاد دهه فجر با حضور نمایندگان رده‌های نظامی و انتظامی استان در سپاه انصارالحسین(ع) برگزار شد.
علی‌اکبر کریم‌پور در گفت‌وگو با خبرگزاری بسیج گفت: دومین جلسه کمیته بسیج و نیروهای مسلح ستاد دهه فجر با حضور نمایندگان رده‌های نظامی و انتظامی استان در سپاه انصارالحسین(ع) برگزار شد.
وی با اشاره به روزشمار برنامه‌های دهه فجر افزود: نخستین روز از دهه فجر با عنوان «انقلاب اسلامی، امام خمینی(ره)، ولایت فقیه رهبری»، دومین روز «انقلاب اسلامی، مردم‌سالاری دینی، همدلی و همزبانی دولت و ملت» و سومین روز «انقلاب اسلامی، نهضت علمی، اقتصاد مقاومتی و مدیریت جهادی» نامگذاری شده است.
مسئول روابط عمومی سپاه انصارالحسین(ع) استان همدان تصریح کرد: چهارمین روز از دهه فجر نیز با عنوان «انقلاب اسلامی، ایمان، جهاد، شهادت»، پنجمین روز «انقلاب اسلامی، وحدت امت اسلامی، عدالت‌خواهی و حکومت جهانی حضرت مهدی(عج)»، ششمین روز «انقلاب اسلامی، تحکیم بنیاد خانواده، جوانان و سبک زندگی ایرانی اسلامی» و هفتمین روز با عنوان «انقلاب اسلامی، معنویت‌گرایی، حاکمیت ارزش‌ها فرهنگ و تمدن نوین اسلامی» نامیده شده است.
وی ادامه داد: «انقلاب اسلامی، آمادگی دفاعی، امنیت همه‌جانبه، اقتدار و عزت منطقه‌ای و بین‌المللی»، «انقلاب اسلامی، الهام‌بخشی، حمایت از جبهه مقاومت و مبارزه با تروریسم بین‌المللی»،«انقلاب اسلامی، دشمن‌شناسی، استکبارستیزی و مقابله با نفوذ دشمن» و «انقلاب اسلامی و استقلال جمهوری اسلامی» نیز از دیگر عناوین ایام... دهه فجر است.
کریم‌پور با تأکید بر ضرورت فراهم‌سازی زمینه حضور مشارکت اقشار مردم برای گسترش مناسب برنامه‌ها در ایام... دهه فجر گفت: ۲۴ کمیته تخصصی برنامه‌ریزی شده که کمیته بسیج و نیروهای مسلح به ریاست فرمانده سپاه انصارالحسین(ع) است.
وی در پایان گفت: در این هفته برنامه‌هایی از قبیل دیدار با امام جمعه، سرکشی از خانواده‌های معظم شهدا، نورافشانی و نشست‌های بصیرتی و غبارروبی گلزارشهدا، جنگ شادی با حضور خانواده نیروهای مسلح به مدت ۱۰ شب، برگزاری مسابقات ورزشی و... برگزار می‌شود.

محیط زیست و آموزش و پرورش استان همدان تفاهم‌نامه همکاری امضا کردند

ظهر دیروز، ادارات‌کل حفاظت محیط‌زیست استان همدان و آموزش و پرورش استان برای تحقق اصل پنجاهم قانون اساسی جمهوری اسلامی ایران و به منظور توسعه دانش، نگرش و سواد زیست‌محیطی دانش‌آموزان استان تفاهم‌نامه همکاری امضا کردند.
به گزارش روابط عمومی اداره‌کل حفاظت محیط زیست استان همدان در این مراسم مدیرکل حفاظت محیط زیست استان گفت: یکی از نکات مشارکت عمومی، جلوگیری از عملکرد جزیره‌ای دستگاه‌ها و کلان نگریستن به مسائل است.
محمدرضا محمدی ابراز امیدواری کرد این مشارکت در سیستم‌های دولتی محقق شود و از آن طریق مشارکت عمومی نیز جلب شود.
وی تأکید کرد: مشارکت عمومی نمی‌تواند بدون آموزش زیرساختی نتیجه‌بخش باشد و در این خصوص محیط‌زیست استان همدان در حال رصد بخش‌ها و مراکز ذی‌نفوذ و اثربخشی است که بتوان با آنها ارتباط سودمندی برای حفظ محیط‌زیست برقرار کرد.
محمدی گفت: آموزش و پرورش مخاطبانی دارد که در بهترین سنین برای یادگیری هستند و ما فرصت دیگری برای آموزش نونهالان نداریم.
وی اظهار کرد: محیط زیست استان تا پایان سال ۲۰ تفاهم‌نامه همکاری با دستگاه‌های اجرایی استان منعقد خواهد کرد و امیدواریم نتایج این تفاهم‌نامه‌ها در عرصه حفظ محیط زیست استان مؤثر باشد.
محمدی هدف نهایی تفاهم‌نامه‌های همکاری محیط‌زیست در استان را ارتقای سواد زیست محیطی در سطح جامعه عنوان کرد. مدیرکل آموزش و پرورش استان همدان نیز گفت: آموزش و پرورش برای پیشبرد اهداف آموزشی خودش تکالیف متعددی را تعریف کرده و برای کیفیت‌بخشی، ۵ اولویت را مشخص کرده که توسعه مشارکت یکی از این ۵ راهبرد است. عبدالرضا فولادوند اظهار کرد: برای توسعه آموزش و کیفیت‌بخشی به آن، توسعه مشارکت مدنظر است که از همه مجموعه‌ها، وزارتخانه‌ها و سازمان‌ها برای عملی کردن آموزش در رفتار روزمره دانش‌آموزان کمک خواهیم گرفت. وی با بیان اینکه تفاهم‌نامه‌های گوناگونی برای آموزش و پرورش با نهادهای اجرایی امضا کرده‌ایم افزود: معتقدیم آموزش باید در رفتار روزمره دانش‌آموزان و جمعیت هدف ما تبلور پیدا کند و به سایر مجموعه‌ها در ساختن و تحول جامعه اطراف کمک کند.
فولادوند تأکید کرد: تلاش می‌کنیم حفظ محیط‌زیست و حفظ فضای زندگی را به دانش‌آموزان آموزش دهیم و در بطن آنها نهادینه کنیم به طوری که دانش‌آموزان در داخل خانواده نیز ناظر بر حفظ محیط زیست باشند.
وی خاطرنشان کرد: آنجا که کاری را به مردم محول کنیم مردم به خوبی از عهده انجام آن بر می‌آیند اما زمانی باید حفظ محیط‌زیست را از جمعیت هدف انتظار داشت که قبلاً به آنها آموزش کافی داده باشیم.
وی یادآور شد: آنچه در تفاهم‌نامه‌ها اهمیت دارد، تبدیل آموزش به فرهنگ است و این آموزش‌ها باید در رفتا روزمره شهروندان تبلور پیدا کند. در این مراسم سوزنچی، نماینده تشکرهای زیست‌محیطی استان نیز گفت: ۱۵ تشکل فعال در حوزه محیط زیست در همدان داریم که آمادگی دارند در ارائه آموزش به نونهالان استان برای تفاهم‌نامه گام بردارند. تفاهم‌نامه مذکور مشتمل بر ۵ ماده به مدت اعتبار ۲ سال به امضای طرفین رسید که ارتقای کیفیت و کمیت معلومات محیط‌زیستی در کتب درسی، اجرای دوره‌های آموزشی ضمن خدمت محیط‌زیستی برای کارکنان آموزش و پرورش، رشد کمی و توسعه کیفی تشکل‌های دانش‌آموزی در زمینه محیط‌زیست، استفاده از ظرفیت انجمن اولیا و مربیان در آموزش محیط‌زیست، تجهیز کتابخانه‌های مدارس به کتب و آثار محیط زیستی متناسب با گروه‌های مختلف سنی، غنی‌سازی اوقات فراغت دانش‌آموزان با برنامه‌ای فرهنگی و تفریحی در زمینه محیط زیست و برگزاری اردوهای آموزش و پرورش در مناطق حفاظت شده استان از جمله تعهدات اداره کل آموزش و پرورش استان در این تفاهم‌نامه است. اداره کل حفاظت محیط زیست استان همدان نیز به موجب این تفاهم‌نامه متعهد شد از تجهیز کتابخانه‌های مدارس منتخب با آثار و تألیفات محیط‌زیستی حمایت کند، همچنین حمایت از طرح‌ها و پروژه‌های محیط‌زیستی منتخب دانش‌آموزان، حمایت فنی و کارشناسی در تدوین محتوای محیط زیستی در کتب درسی استانی و نشریات آموزش و پرورش و طرح‌ها و پروژه‌ها و برنامه‌های آموزشی محیط‌زیستی، مشارکت در اجرای برنامه‌های فرهنگ و تفریحی دانش‌آموزان، استفاده از ظرفیت سازمان‌های مردم‌نهاد محیط زیستی برای اجرای برنامه‌های مشترک، فراهم کردن بهره‌مندی استان از ظرفیت‌های مناطق حفاظت شده به منظور پژوهش، برنامه‌های فرهنگی و تفریحی مانند بازدید و آموزش برای دانش‌آموزان، معلمان و مدیران مدارس از دیگر تعهدات حفاظت محیط زیست استان همدان در این تفاهم‌نامه همکاری است.

یادداشت روز

به این دانشگاه امیدی نیست

درست یک ماه پیش بود که در دیدار هیأت تحریریه همدان‌پیام با استاندار همدان این دغدغه به عنوان سؤالی از مدیریت ارشد استان پرسیده شد که «در استان همدان دانشگاه‌های ما رمقی برای کمک به افزایش شور و نشاط انتخاباتی و اجتماعی ندارند.
برای مثال برای ۱۶ آذر، روز دانشجو برنامه خاصی در نظر گرفته نشد تا دانشگاه‌ها وارد شور و نشاط سیاسی شوند؟» این سؤال که برخاسته از واقعیت‌های عینی و سابقه‌دار در استان بود اما با جواب رد استاندار مواجه شد که«دانشگاه‌ها هیچ وقت بدون شور و نشاط سیاسی نیستند. ممکن است شدت و ضعفی در این زمینه داشته باشد اما همیشه شورآفرین بودند و در انتخابات آینده هم شور و اشتیاق زیادی را از سوی دانشگاه‌های شهر شاهد خواهیم بود؛ زیرا دانشگاه‌ها در هیچ جای ایران نسبت به سرنوشت مردم بی‌تفاوت نبوده‌اند».
اما این ردیه قانع‌کننده نبوده و نیست زیرا وضعیت دانشگاه‌های استان غیر از آن چیزی بوده که استاندار محترم اظهار داشت. به این جهت که در سالیان گذشته آنچه در دانشگاه‌ها به عنوان کانون‌های تبادل افکار و تولید اندیشه دیده شده دچار افراط و تفریط‌هایی بوده‌اند که بُعد کوچکتر آن در استان ما نیز جاری و ساری بوده است.
در دانشگاه‌های استان هر اندازه که در دوره پیگیری شعار توسعه سیاسی پر شور و حرارت بوده و البته گاهی هم سر به افراط زد اما در دوره‌های بعدی دچار نوعی خمودگی و تک صدایی شدند.
تک صدایی که حاصل نگاه دیکته شده از بیرون و ایجاد محدودیت برای دیگر تشکل‌هایی بود که غالباً منتقد وضعیت حاکم بوده‌اند.
این سیر تنزلی تا به امروز و علی‌رغم روی کار آمدن دولت توسعه‌گرای روحانی نیز ادامه پیدا کرده و آنچنان که دیده می‌شود دانشگاه‌های استان نه تنها در مسائل سیاسی، بلکه در مشارکت‌جویی در بخش‌های توسعه اقتصادی استان نیز وا مانده‌اند و این خلأ بارها انتقاد مسئولان استان را در بر داشته است.
تأثیرگذاری دانشگاهیان در سیر توسعه در حالی رو به نزول بوده که ابتدایی‌ترین حقوق و یا بهتر بگوییم ملزومات محیط‌های دانشگاهی یعنی فضای تبادل نظر و تضارب آرا در آن یا دیده نشده واگر هم وجود داشته فضای منوپولی دیرینه در آن استشمام می‌شده که نافی ذات جست وجوی آرای دانشجویان بوده است. در این فضا بیشتر مناسبات و امکانات به سمت جریانی سیاسی خاص بوده که در استان نیز دست برتر تصمیم‌گیری را در دوره‌های مختلف داشته‌اند. چنین فضایی سرخوردگی و ناامیدی را به ناچار دنبال خود به وجود آورده که یکی از مصادیق آن بی‌حالی دانشگاه‌ها در مراسم ۱۶ آذرماه امسال بود.
در روزی که با حیثیت و هویت جنبش‌های دانشجویی گره خورده دانشگاه‌های استان به بهانه - حقیقتاً بهانه- بارش برف برنامه‌های نه چندان پر بار و نشان‌دار خود را تعلیق کرده و تنها به چند مراسم تکراری و پیش افتاده برای پاسداشت روز مختص به حیات دانشجویی بسنده شد تا در بی خبری و سکوت این روز هم طی شود.
در چنین فضایی و ادامه شرایط گذشته دانشگاه‌های استان گزارشی از معاونت فرهنگی وزارت علوم منتشر می‌شود که در آن نمره ضعیف و بسیارضعیف به دانشگاه‌های استان در برپایی کرسی‌های آزاداندیشی داده شده است.
این آمار- منتشر شده در روزنامه دیروز- یکی از علائم خمودگی و بی‌حالی مزمنی است که بر دانشگاه‌های استان عارض شده است.
در این شرایط و با توجه به نزدیک شدن انتخابات تصور اینکه دانشگاه‌ها سردمدار شور و نشاط انتخاباتی در شهرها شوند خام‌اندیشی است.
اگر چه فضای انتخابات خود به خود حرارت افزاست و محیط‌های با ظرفیت دانشگاهی را متأثر از خود می‌کند اما این مسیر غیر از آرمان و هویتی است که برای نسل دانشجو و دانشگاه تعریف شده است.
دانشگاه‌های استان در انتخابات با این شرایط به جای موج‌آفرینی و راهبری خود اسیر موج‌های پرتلاطم سیاسی خواهند بود که قدرت کنکاش و جست وجوی حقیقت را از این طیف می‌گیرد. این دقیقاً بلایی است که در سال‌های گذشته نیز بر سر دانشگاه آمده است.
جمع‌بندی این است که به این دانشگاه برای نقش‌آفرینی واقعی و ایجاد شعور انتخاباتی امیدی نیست و باید تدبیری اندیشید.

مادر شهیدان عباسی به سه فرزند شهیدش پیوست

مادر سه شهید والامقام امیر، منصور و مهدی عباسی در سن ۷۶ سالگی به دلیل بیماری دار فانی را وداع گفت و به فرزندان شهیدش پیوست.
به گزارش روابط عمومی بنیاد شهید و امور ایثارگران استان همدان، پیکر این مرحومه خانم ترنج بیدآبادی، ایثارگر و این اسوه صبر و مقاومت مادر شهیدان عباسی امروزدوشنبه- از مقابل مسجد جامع شهر مریانج تا گلزار شهدای این شهر توسط مردم شهید پرور همدان تشییع و خاکسپاری خواهد شد.
شهید منصور عباسی در تاریخ پنجم اردیبهشت ماه ۱۳۴۸ متولد و در تاریخ ۱۲ مرداد ماه ۱۳۶۲ در منطقه حاج عمران به درجه رفیع شهادت نائل آمده است.
شهید مهدی عباسی در تاریخ ۶ آذر ماه ۱۳۵۰ متولد و در تاریخ ۲۱ دیماه ۱۳۶۵ در منطقه زبیده به درجه شهادت نائل آمده است.
شهید امیر عباسی در تاریخ ۱۹ اردیبهشت ماه ۱۳۴۱ متولد و در تاریخ ۲۱ دیماه ۱۳۶۰ به درجه رفیع شهادت نائل شده است.هر سه این شهدای والامقام بسیجی بوده و به صورت داوطلبانه عازم جبهه های نبرد شدند.
"حاج قربان عباسی" پدر بزگوار شهیدان عباسی نیز سال ۱۳۸۹ دعوت حق را لبیک گفت.
بر اساس آمار بنیاد شهید و امور ایثارگران استان همدان در سطح استان ۱۳ خانواده که سه شهید را تقدیم انقلاب کرده اند، وجود دارد.

shenide@hamedanpayam.com

شنیده‌ها

۱- ائتلاف اصول‌گرایان دیشب جلسه داشته است. گویا این جلسه برای ارائه گزارش بوده است. گفتنی است برخی اصول‌گرایان لیست این ائتلاف را از پیش طراحی شده، می‌دانند.
۲- دبیران احزاب اصلاح‌طلب استان با صادق خرازی جلسه دارند. گویا این جلسه، هم‌اندیشی درباره انتخابات است. گفتنی است صادق خرازی امروز به همدان سفر می‌کند.
۳- استاندار همدان برخی نارضایتی‌های خود از رئیس سازمان مدیریت استان را بروز داده است. گویا نیکبخت در شورای برنامه‌ریزی به صورت غیر مستقیم از بی‌احترامی به مدیران مراجعه کننده به سازمان و در نظر نگرفتن نظرات استاندار در برخی تخصیص‌ها گلایه کرده است. گفتنی است استاندار در این نشست از نارضایتی خود از برخی انتصابات جدید استان نیز سخن گفته است.
۴- برخی تغییرات مدیریتی استان منتفی شده است. گویا این تغییرات به پس از انتخابات موکول شده است. گفتنی است تغییر در شرایط انتخاباتی با تعابیر مختلفی روبه‌رو است.
۵- مدیران استان پیاده به سر کار می‌روند. گویا قرار است در ۲۹ دی ماه روز هوای پاک این اتفاق رخ دهد. گفتنی است این موضوع در شورای برنامه‌ریزی استان مطرح و تصویب شده است.

خبر

فرمانده سپاه ناحیه همدان مطرح کرد

روشنگری وظیفه اجتماعی سپاه است

فرمانده سپاه ناحیه همدان یکی از کارکردهای سپاه و بسیج را روشنگری و آگاهی‌سازی جامعه دانست و گفت: دشمن هرقدر توطئه کند، سپاه و بسیج تمام راه‌های نفوذ دشمن را خواهد بست.
به گزارش بسیج، حسن برزگر در نشست صمیمی با کارکنان سپاه ناحیه همدان ضمن تشکر از زحمات و تلاش‌های کارکنان با اشاره به توطئه و دشمنی برای سپاه‌هراسی و بسیج‌هراسی افزود: تلاش دشمن این است که تلاش‌ها و سازندگی‌های سپاه و بسیج را در کشور بی‌ارزش جلوه داده و آن را صرفاً از بعد اقتصادی مورد نقد و بررسی قرار دهد.
وی یکی از کارکردهای سپاه را روشنگری و آگاهی‌سازی جامعه دانست و تأکید کرد: دشمن هر قدر توطئه کند، سپاه و بسیج تمام راه‌های نفوذ دشمن را خواهد بست.
مسئول نمایندگی ولی فقیه در سپاه ناحیه همدان نیز در این نشست با اشاره به شاخصه‌ها و امتیازات منحصر به فرد پاسداری اظهار کرد: پاسداران باید دارای ویژگی‌های بسیاری باشند که مقید بودن به نماز اول وقت یکی از این آنهاست.
حجت‌الاسلام محمود قربانی حضور در نماز جماعت را یکی دیگر از ویژگی‌های پاسداری برشمرد و بیان کرد: بعد معنوی و اعتقادی یک پاسدار همان میزان پیشرفت می‌کند که بعد نظامی آن و این دو از هم جدا و منفک نیستند.
وی تصریح کرد: یک پاسدار هم در تقویت بعد نظامی و هم در بالا بردن معنویت تلاش و مجاهده می‌کند.

در ۹ ماهه امسال ۱۳۸ تن گوشت در همدان معدوم شد

مدیر کل دامپزشکی استان همدان گفت: در ۹ ماهه گذشته امسال در استان همدان ۱۳۸ تن لاشه گوشت غیرقابل مصرف ضبط و معدوم شده است که ۶۸ تن آن لاشه گوشت قرمز دام‌های سبک و سنگین و بقیه گوشت طیور بود.
محمود رضا رسولی در گفت و گو با ایرنا اضافه کرد: از ابتدای سال جاری تاکنون شش میلیون و ۱۳۰ هزار و ۲۲۸ نوبت سر انواع دام علیه بیماری هایی مختلف مایه کوبی شدند.
مدیرکل دامپزشکی همدان افزود: همچنین در بازرسی از واحدهای توزیع ، نگهداری، بسته بندی و عرضه فرآورده های خام دامی در استان تعداد ۷۶ هزار و ۲۴۳ مورد اماکن بازدید شده است.
رسولی اضافه کرد: از این میزان ۶۰۱ هزار و ۳۴۹ کیلوگرم از فرآورده های بازرسی شده غیرقابل مصرف و ضبط و تعداد ۳۱۵ مورد به مراجع قضائی ارجاع شده است.

مه آسمان استان را فرامی گیرد

رئیس اداره پیش‌بینی و پیش‌آگاهی جوی اداره‌کل هواشناسی استان همدان از احتمال بروز مه رقیق درآسمان امروز استان خبر داد.
نادر پیرتاج در گفت‌وگو با فارس اظهار کرد: طی پیش‌بینی‌های صورت‌گرفته آسمان استان تا چهار روز آینده صاف تا کمی ابری گاهی وزش ملایم باد خواهد بود.
وی با بیان اینکه از امروز احتمال پدیده مه رقیق صبحگاهی پیش‌بینی می‌شود و بارندگی در سه تا چهار روز آینده رخ نخواهد داد، تصریح کرد: بیشترین میزان بارش در ۴۸ ساعت گذشته تویسرکان و اسدآباد با ۲۴ میلی‌متر بیشترین میزان بارش در استان داشتند.

در صفحه ۱۱ بخوانید
الوند دومین پیروزی فصل را دشت می‌کند؟
11 NEXT PAGE

پیام تاریخ، تمدن و فرهنگ مادستان
The Message Of Madestan's History & Civilization & Culture
روزنامه همدان پیام
۳
دوشنبه ● ۲۱ دی ماه ۱۳۹۴ ● شماره ۲۵۴۳
خبر
khabar@hamedanpayam.com

کرسی‌های آزاداندیشی حرکت جامعه را شتاب می دهد

رئیس کمیته دانشجویی گرامیداشت ستاد دهه فجر استان همدان گفت: پیشنهاد می‌کنم کمیته‌ای در خصوص برگزاری کرسی‌های آزاداندیشی با محوریت یکی از دانشگاه‌های مادر استان تشکیل شود تا بتوان برنامه‌ریزی مناسبی در این راستا انجام داد.

به گزارش ایسنا، اکبر اسدی در دومین نشست کمیته دانشجویی ستاد دهه فجر استان همدان، با گرامیداشت یاد و خاطره شهدای گرانقدر انقلاب اسلامی و شهدای مدافع حرم و دفاع مقدس اظهار کرد: اساتید به عنوان قشر تأثیرگذار جامعه لازم است در جریان دغدغه‌ها قرار گیرند چرا که می‌توانند با آگاهی‌بخشی به دانشجویان کمک زیادی در این عرصه کنند، اگر در برگزاری کرسی‌های آزاداندیشی و برنامه‌های شاخص به صورت منسجم و یکپارچه عمل شود، می‌توان نتایج خوبی در دانشگاه‌ها کسب کرد.

وی با اشاره به تأکیدات رهبر معظم انقلاب اسلامی مبنی بر برگزاری کرسی‌های آزاداندیشی اضافه کرد: پیشنهاد می‌کنم کمیته‌ای در خصوص برگزاری کرسی‌های آزاداندیشی با محوریت یکی از دانشگاه‌های مادر استان تشکیل شود تا بتوان برنامه‌ریزی مناسبی برای آن انجام داد.

رئیس جهاددانشگاهی استان همدان خاطرنشان کرد: با فراهم شدن بستر لازم برای برگزاری کرسی‌های آزاداندیشی می‌توان ضمن ایجاد معرفت و آگاهی‌بخشی در کوتاه‌مدت منجر به افزایش سطح سواد، معلومات و دانش دانشجویان در موضوعات مختلف شد. وی ادامه داد: همچنین در بلندمدت می‌توان به تحقق تمدن اسلامی به علت آگاهی‌بخشی کمک کرد زیرا با برگزاری چنین برنامه‌هایی جامعه با سرعت بیشتری به جلو حرکت می‌کند.

اسدی دهه فجر را یادآور خاطرات پیروزی انقلاب اسلامی و آرمان‌های بلند امام خمینی(ره) دانست

استاندار: از انتصاب برخی مدیران پشیمانم

تمجید پرمایه از یک مدیر و کنایه نیش‌دار به برخی دیگر از مدیران؛ شوراهای برنامه‌ریزی و توسعه استان را می‌توان به جلسات هیأت دولت در بعدی کوچکتر تلقی کرد. جایی که تریبون بیان مهمترین تصمیمات و البته صریح‌ترین مواضع و اظهارات مدیریت ارشد استان به حساب می‌آید.

محمدناصر نیکبخت که این روزها یک زبانش گلایه و انتقاد از مدیران و برخی مسائل بوده این بار هم انتقادات خود را با چاشنی تعریف و تمجید مشخص و پرمایه از یکی از مدیران استان به دیگران وارد کرد. استاندار پس از گذشت دوسال و چند ماه از مدیریت خود در استان اینک از برخی انتخاب‌های خود ابراز پشیمانی می‌کند و می‌گوید حوصله دردسر را ندارد. این جملات را می‌توان نخستین همراهی نیکبخت با انتقاداتی دانست که در این دو سال نسبت به برخی از مدیران وی می‌رفته است. مدیرانی که در همان ابتدای کار هم عیارشان عیان بود اما استاندار روی حساب‌های دیگر و البته شاید تشخیص مصلحت بزرگتر- به زعم خود- موافق ادامه مدیریت‌شان و مخالف جابه‌جایی‌شان بود. در انتقادات نیکبخت صریحا از عبارت مدیران فسیل شده اشاره شد . عبارتی که پیشتر از این دلسوزان و رسانه‌های استان مکرر در نظرات خود آن را بیان کرده و آوردند که با این دست مدیران که عمر صدارت برخی آنها به درازی دوران سه تا پنج استاندار است استان کاری از پیش نمی‌برد. اگر چه استاندار منظور سخنانش یکی از مدیران بود اما این خود انتقادی می‌تواند راه برای اصلاحات تاثیرگذار باز بگذارد.

دیروز بخشی از جلسه شورای برنامه‌ریزی استان به تقدیر از مدیر کل محیط‌زیست استان همدان و در کنار آن اعلام نارضایتی از عملکرد برخی از آنها اختصاص داده شده بود. نارضایتی استاندار از برخی انتصابات به گونه‌ای است که نه تنها در این جلسه بلکه در جلسه شورای فرهنگ عمومی استان نیز آن را به صراحت در حضور اصحاب رسانه مطرح کرده بود.

محمدناصر نیکبخت در شورای برنامه‌ریزی گفت: برخی از مدیران را منصوب کردم اما از این انتصاب پشیمان هستم.

وی با انتقاد از اینکه برخی مدیران وی را دور می‌زنند و «موی دماغ شده‌اند» بیان کرد: از هر انتخابی پشیمان شوم دردسر خود را کم می‌کنم.

نیکبخت گفت: فردی را که ۲۵ سال در پست معاونت بوده و داشت به فسیل تبدیل می‌شد به سمت مدیرکلی منصوب کردم اما خبرهای او را از استان دیگری شنیدم که باید اگر موضوعی بود آن را ابتدا به من می‌گفت.

این تذکر و هشدار آشکار استاندار البته مرجع ضمیرش تا حدودی مشخص است.

محمدناصر نیکبخت در ادامه پس از اعلام این خبر از سوی مدیر کل کار و تعاون که گفت« ۱۵ طرح مشارکتی و غیرمشارکتی برای روستاهای استان داشتیم» اظهار کرد: متأسفانه در تهران اعلام شد که ۲ استان کشور هیچ طرح مشارکتی برای روستاها نداشتند که همدان یکی از آنهاست.

وی در ادامه جلسه درباره علت کاهش اعتبار راه و شهرسازی که از سوی مدیر کل این حوزه گزارش شد هم اعلام داشت:«با وجود اینکه تأکید من افزایش اعتبار چند دستگاه دولتی بود اما با اعتماد به برخی مدیران بودجه‌ریز استان، حین ارائه لیست بودجه‌ها، بدون چانه‌زنی آن را امضا کردم».

نیکبخت در ادامه با تأکید بر واگذاری پروژه‌ها گفت: اگر پروژه قابل واگذاری در استان واگذار نشود، دستگاه مربوطه باید جوابگو باشد.

رئیس سازمان مدیریت و برنامه‌ریزی استان همدان هم در این شورا اعلام کرد که در استان ۱۴۰ پروژه قابلیت واگذاری به بخش خصوصی را دارند.

شهرام طهماسبی با بیان اینکه اعتبارات عمرانی استانی کاهش پیدا کرده است، گفت: اعتبارات ملی پروژه‌های استانی ۳هزار و ۵۰۰ میلیارد تومان است که ۶ درصد این اعتبارات جذب شده و عمده اعتبارات درزمینه نگهداری از راه‌هاست.

رئیس سازمان مدیریت و برنامه‌ریزی استان همدان با اشاره به اینکه دستگاه‌های سازمان مدیریت استان‌ها درخواست کرده‌اند در همدان نشستی برگزار شود تا مشکلات شناسایی شود، گفت: در استان همدان از ۲۰ دستگاه اجرایی لیست پروژه‌ها دریافت شده و از این بین ۱۷ دستگاه کمیته اجرایی را تشکیل داده‌اند.

وی با بیان اینکه دو دستگاهی که بیشترین پروژه‌ها را مشخص کرده‌اند دانشگاه علوم پزشکی با ۱۶پروژه و راه و شهرسازی با ۱۳پروژه هستند، افزود: در مجموع ۱۴۰ پروژه قابل واگذاری به بخش خصوصی از سوی دستگاه‌های اجرایی استان همدان احصا شده است.

تشویق واحدهای صنعتی دوست‌دار محیط زیست همدان

مدیرکل حفاظت محیط زیست استان همدان هم در این شورا با اشاره به معرفی واحدهای دوست‌دار محیط زیست تحت عنوان واحدهای سبز گفت: ایستگاه‌های پایش کیفیت هوا در شهرستان‌های ملایر، اسدآباد و کبودراهنگ باید استقرار یابد.

محمدرضا محمدی با بیان اینکه باید متناسب با توان اکولوژیک استان، زمینه استفاده از مواهب طبیعی را فراهم کنیم، تصریح کرد: همدان استانی فقیر از نظر زیرساخت‌های اقتصادی و با استقرار صنایع و واحدهای صنعتی و تولیدی برای حفظ محیط زیست و بروز حداقل آسیب‌ها به دنبال استفاده از مکانیسم‌های تشویقی بیش از روش‌های تنبیهی هستیم.

وی با اشاره به اینکه از کنار مسائل تخریب کننده محیط زیست نمی‌توان به سادگی گذشت، گفت: اگر احساس کنیم یک واحد صنعتی و تولیدی همراه محیط‌زیست است، با آن واحد همراهی می‌کنیم و بنای برخورد با واحدهای دغدغه‌مند محیط زیست نداریم.

محمدی با تأکید بر اینکه باید جرم‌انگاری تخریب محیط زیست مورد توجه قرار گیرد، افزود: سطح آلایندگی و خروجی صنایع به طور مستمر در استان همدان پایش می‌شود و در صورت گزارش آلایندگی به واحد مربوطه تذکر و مراحل قانونی را برای رفع نواقص آلایندگی طی می‌کنیم.

وی گفت: تشویق واحدهای دوست‌دار محیط زیست تحت عنوان واحدهای سبز در دستور کار ما قرار دارد که اگر تذکر و تشویق در مورد واحدهای آلاینده ثمربخش نباشد، این واحدها به عنوان واحد آلاینده معرفی می‌شوند و بر اساس برخوردهای حقوقی و قضایی ملزم به پرداخت بار مالی و طی مراحل قانونی هستند.

مدیرکل حفاظت محیط زیست استان همدان اظهار کرد: جلب مشارکت عمومی از اهم برنامه‌های محیط زیست استان همدان است و در این راستا تحقق مشارکت دستگاه‌های اجرایی دولتی را در پیش داریم که بر این اساس با ۲۰ دستگاه دولتی تفاهم‌نامه همکاری منعقد می‌شود.

اگر چه استاندار منظور سخنانش یکی از مدیران بود اما این خود انتقادی می‌تواند راه برای اصلاحات تاثیرگذار باز بگذارد

تغییر دو سوم نمایندگان در هردوره غیر سیاسی است

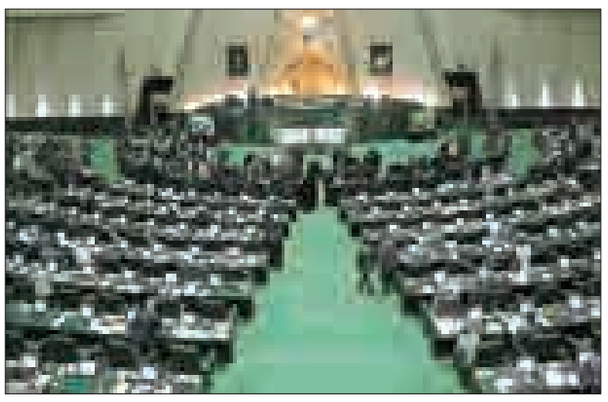

رئیس کمیسیون اصل ۹۰ قانون اساسی مجلس درباره آرایش سیاسی انتخابات اسفندماه و دلایل تغییر دو سوم نمایندگان در هر دوره مجلس گفته : در فاصله دو ساله بین انتخابات مجلس و دولت همواره مجالس و دولت‌های مختلف در پایان عمر سیاسی جریان رقیب در یک قوه به شدت علاقمندند فضای سیاسی حاکم بر آن قوه را به نفع خود تغییر دهند. این قاعده در دهمین دوره انتخابات مجلس شورای اسلامی مورد توجه جریان‌های سیاسی مختلف از جمله جریان دولت است اما جریان اصولگرایی نیز تمام تلاش خود را برای در اختیار داشتن مجلس دهم به کار بسته است.

محمدعلی پورمختار در گفتگو با ایسنا کنشگر اصلی انتخابات را مردم دانست و افزود: معیار و توجه مردم در هر انتخاباتی به عملکرد جریان‌ها و چهره‌هاست البته بسترسازی روانی و فرهنگی جریان‌های سیاسی برای جذب حداکثری کرسی‌های پارلمان از طریق نقد اکثریت حاکم و به چالش کشاندن آنان توسط رقبای خارج از قدرت امری معمول و البته نفیاً و اثباتاً بر انتخاب مردم تأثیر مستقیم دارد.

پورمختار در عین حال جریان‌سازی‌های کاذب برخی چهره‌ها و طیف‌های سیاسی و تأثیر آن در تصمیم‌گیری مردم را مورد اشاره قرار داد و افزود: در برخی فضاها و زمان‌ها برخی چهره‌ها و طیف‌های سیاسی، با اقدامات تبلیغاتی و عملیات روانی مسیر انتخاب مردم را به انحراف می‌کشند، باید جلوی این کار را گرفت. تکلیف افراد بصیر، سیاسیون و نخبگان روشن کردن مسیر درست برای انتخاب مردم است.

رئیس کمیسیون اصل ۹۰ قانون اساسی در ادامه ضعف و قدرت قوه مقننه را در ایجاد مشکلات و رفع چالش‌های کشور حائز اهمیت بسیار دانست و افزود: ذائقه سیاسی مردم در انتخابات مجلس و دولت در دوره‌های مختلف متفاوت بوده است و به همین علت است که در هر دوره مجلس دو سوم نمایندگان توسط رای‌دهندگان تغییر می‌کنند؛ عمده این تغییرات نیز ضعف نمایندگان در برآورده کردن خواسته‌های موکلانشان است. در بررسی‌های‌مان در کمیسیون اصل ۹۰ قانون اساسی مشخص شده است دلایل «غیرسیاسی» در تغییر دو سومی نمایندگان در هر دوره مجلس موثر است.

نماینده مردم بهار و کبودراهنگ در مجلس معیار انتخاب مردم در روستاها و شهرهای کوچک را متفاوت از تهران دانست و افزود: دلایل سیاسی در روستاها و شهرهای کوچک در حد ۳۰ درصد در انتخاب مردم تأثیرگذار است اما ۷۰ درصد مردم در این مناطق خواهان راه یافتن نمایندگانی به قوه مقننه هستند که صدای آنان را در رفع مشکلات و نیازهای‌شان به سایر قوا به درستی منعکس کنند و حتی بتوانند نیازهای روزمره را پاسخ دهند. با همین معیار است که عملکرد نمایندگان‌شان در دوره‌های مختلف مجلس را رصد کرده و تشخیص می‌دهند در دوره بعد کدام نمایندگان را به مجلس نفرستند.

وی با رد نگاه سیاسی مردم در روستاها و شهرهای کوچک، گفت: مردم در این مناطق به عملکرد و سابقه کاندیداها در پست‌های قبل از کاندیداتوری و نگاهی که نسبت به آنان در این مناطق وجود دارند، می‌نگرند و پس از انتخاب و فرستادن نمایندگان‌شان به قوه مقننه متوجه گرایش اصولگرایی یا اصلاح‌طلبی آنان می‌شوند.

یادداشت

دست خالی استان از آشفته بازارگردشگری

» مریم مقدم

گاهی تکرار مکررات شنونده را هم در میدان عکس‌العمل بی‌تفاوت می‌کند. این جمله حال و روز گفت و شنودها و نوشتن‌های این روزها از حوزه بی‌سر و سامان گردشگری همدان است.

مسئولان میراث فرهنگی همدان می‌گویند حال گردشگری خوب است و این صنعت در همدان رو به اوج است. اما راستی رو به کدام اوج ؟ در راه کدام توسعه ؟ این حال خوب گردشگری کجای برنامه‌ریزی‌های تأثیرگذاران است، که قریب به اتفاق کارشناسان و تحلیل‌گران و فعالان این حوزه آن را نمی‌بینند گردشگری همدان این روزها شده است حال و روز بازار شام ؛ هر گوشه آن را یکی گرفته است و می‌کشد.

تشکل پشت تشکل؛ انجمن پشت انجمن، گروه‌های مختلف از غیبت تصمیم‌گیری تصمیم‌گیران اصلی و مدیریت مدیران گوی میدان را خالی دیده‌اند و حالا خود را تأثیرگذار فرض کرده و با نقاب دلسوزی و نیت‌های نامشخص دور هم جمع می‌شوند تا برای قامت خمیده گردشگری همدان قبای قد و نیم قد اندازه زنند.

استاندار همدان به محض ورود بر مسند مدیریت استان بر اساس برنامه‌های دولت دهم از توسعه گردشگری همدان می‌گوید و چشم‌ها را به سمت این صنعت نیمه‌جان در همدان خیره می‌کند.

معاون عمرانی استاندار از ابتدای سال جلسه می‌گذارد و تأکید می‌کند هر هفته سه‌شنبه‌ها کارگروه گردشگری باید تشکیل شود تا برنامه‌ها و طرح‌های این محور اصلی توسعه روی زمین نماند.

اتاق فکر گردشگری برای مدیر کل میراث فرهنگی تشکیل می‌شود تا برنامه‌ریزی‌ها کارشناسانه تر چیده شود.

مشاوران جوان استاندار کمیته گردشگری تشکیل می‌دهند تا با نگاه کارشناسان این حوزه تازه به دوران رسیده را برانداز کنند.

تشکل‌های مردم نهاد با رنگ و روی گردشگری شکل می‌گیرند و جوانان یکی بعد از دیگری از راه می‌رسند و همایش و سمینار با محوریت گردشگری برگزار می کنند.

اتاق بازرگانی همدان تصمیم به تشکیل کمیسیون گردشگری می‌گیرد تا بتواند با دور هم جمع کردن تصمیم‌گیران زمینه تصویب مصوباتی در این حوزه را در مجلس ایجاد کند. در این میان خبر تشکیل کمیته تبلیغات چند ساله که حال کهنه شده است هم دهان به دهان می‌چرخد شاید در این آشفته بازار این طرح به نتیجه نرسیده هم تعیین تکلیف شود. هنوز این اوضاع آشفته بی‌سروسامان است که خبر تشکیل گروه‌های دیگر از راه می رسد گروه‌هایی که یا انجمن یا صنف یا تشکل خواهند بود اینها هم حالا می‌خواهند برای گردشگری نیمه‌جان همدان تصمیم بگیرند و دل بسوزانند.

تشکیل تعداد گروه‌های هدف نامعلوم این روزها خبر از وخیم شدن حال گردشگری همدان می‌دهد صنعتی که مسئولان و تصمیم‌گیرانش می‌گویند محور توسعه استان است، اما یکی نیست این وسط بگوید کدام محور توسعه، محور توسعه‌ای که حالا هر کس برایش در پستوی ارگان و اداره و دفتر کارش تصمیم‌گیری می‌کند آیا محور توسعه جدیت در مدیریت و تخصیص اعتبار و تعیین وضعیت قطعی نمی خواهد ؟

در این استان ۳ هزار ساله با ۱۸۰۰ جاذبه تاریخی و بیش از ۹۰۰ اثر ثبت ملی شده و یک جغرافیای مدور چه خبر است؟! نکند این روزها داشته‌هایمان از مد افتاده است یا رنگ و رویشان به روز نیست دستمان خالی شده است یا شاید اهدافمان رنگ و بوی سیاست‌های نامعلوم را گرفته است که بسیاری از آن بی خبرند؟!

نبود انسجام در مدیریت حوزه گردشگری اجازه داده است هر کس از راه برسد برای آن اظهار نظر کند و تصمیم بگیرد و برنامه بریزد.

استاندار می‌گوید مدیر کل انتخابی دولت تدبیر و امید حالا دیگر شرایطش برای ادامه کار بنا به دلایلی مساعد نیست و تمایل به ادامه کار در این حوزه استان را ندارد و این تمایل نداشتن به آن معنا است که بهتر است با رفتن وی موافقت شود چون استان نمی‌خواهد کار را به مدیران تحمیل کند .

رسانه‌ها هم این خبر را انعکاس دادند و منتظر شدند تصمیم‌گیر ارشد استانی با جدیت فکری به حال این چالش کند، اما دریغ از یک انتخاب دریغ از یک اتفاق هر روز که از اعلام استعفای مدیر کل میراث فرهنگی گذشت روند اجرای کارهای حوزه گردشگری کندتر و حاشیه تندتر شد و سایه سکوت برای تغییرات سنگین‌تر .

همه دست روی دست گذاشتن تا شاید انتخابی رقم خورد و مدیریت گردشگری همدان تعیین تکلیف شود ، غافل از آنکه حتی از جدیت تصمیم‌گیری تأثیرگذاران هم آبی گرم نشد که نشد.

این بلاتکلیفی حالا عمرش به ۴ ماه رسیده است و همدان در ۸۰ قدمی از راه رسیدن نوروز و میزبانی از گردشگران ایستاده‌است .

فرصت‌هایی در تنش های اخیر از دست رفت که دیگر بر نمی‌گردد فرصت‌هایی مانند برگزاری جشنواره زمستانی، برپایی همایش و سمینارهای تخصصی، جذب اعتبارات برای کاوش‌های محوطه‌های باستانی و غیره و غیره آیا به واقع هنوز هم سکوت جایز است.

آیا در میان این همه تشکل و اتاق فکر و کارگروه بی‌سرانجام که هر روز از یک گوشه سر بر می‌آورد یک کمیته ناظر پیدا نمی‌شود که از آن بالا کم و کاست‌ها و موازی کاری‌ها و بی‌سروسامانی‌ها را مدیریت کند.

آیا اعضای کارگروهی که قرار بود هر هفته تشکیل شود و حالا تعداد جلساتش به ۶ کار گروه در سال هم نمی‌رسد فکر نمی‌کنند وقت آن است به جای دور میز نشستن و خوش و بش کردن و تایید یکدیگر ، انتقادی به خوب پیش نرفتن برنامه‌ها کنند؟!

به هر ترتیب دی ماه سال ۱۳۹۴ هم رو به پایان است و استانی که این روزها باید پاشنه کشیده و راست قامت به استقبال برنامه‌های میزبانی از گردشگران نوروزی برود پاشنه‌هایش همچنان خوابیده و قدش همچنان در حوزه گردشگری خمیده است ، ازما گفتن برای مدیریت حوزه گردشگری استان فارغ از اهداف سیاسی و منافع شخصی فکری و چاره‌ای بیاندیشید که چه بسا راست گفته اند که خیلی زود دیر می‌شود.

الووو پیام

ایمیل ——— mardomi@hamedanpayam.com
پیامک ——— ۱۰۰۰۶۰۶۶
تلفن و پیام‌گیر ——— ۳۸۲۷۹۰۴۰ - ۰۸۱

از مطالب و گزارش‌های انتخاباتی روزنامه تشکر می‌کنم اما بد نیست صفحات سرگرمی و اجتماعی روزنامه غنی‌تر بشود. مردم که همه سیاسی نیستند یا به انتخابات فکر نمی‌کنند فعالیت هنرمندان یا اتفاقات و حوادث روزانه جامعه برای خیلی از مردم جذابیت بیشتری دارد. جای این دست مطالب در روزنامه خالی است. این مطالب هم خواننده‌ها را بیشتر می‌کند و هم روزنامه را متنوع‌تر. جمعاً از همه دوستان همدان پیام تقدیر و تشکر و خسته نباشید می‌گویم.

فاضلی از همدان

اعلام کرده‌اند که بازارچه‌های شب عید را تعطیل می‌کنند. پس این دستفروشان بی‌نوا که دلشان را به فروش شب عید خوش کرده‌اند تکلیف‌شان چیست. بیشتر مردم علاقمند به خرید و بازدید از این بازارها هستند. حداقل مثل شهرهای شمالی یا تهران جایی برای اجتماع این دست‌فروشان فراهم کنید که از این بی‌مکانی نجات پیدا کنند.

یکی از دستفروشان

دریافت سود بالای بانکی از طبقات ضعیف

بانک‌ها در دریافت سود بی‌انصافی می‌کنند. چند روز پیش برای تأمین مخارج کاری به یکی از مؤسسات مالی همدان مراجعه کردم این مؤسسه که ادعای اسلامی بودن – حتی بیشتر از دیگر بانک‌ها- را دارد در ازای پرداخت پانزده میلیون وام گفت که سود آن ده میلیون تومان می‌شود یعنی نزدیک صد در صد وام را سود می‌گیرد. اگر این تسهیلات برای کار تولیدی یا صنایع و شرکت‌ها باشد خیلی جای تعجب ندارد، زیرا بازدهی دارد و حالت مشارکت به خود می‌گیرد اما برای امثال من که قرار است پانزده میلیون را صرف پول پیش خانه اجاره‌ای و دیگر مسائلی کنم که گریبان‌گیرم شده دیگر چه توجیهی داردکه سود ده میلیونی پرداخت کنم. قرض‌الحسنه شرعی و خداپسندانه که دیگر اثری از آن نیست حالا که سود می‌گیرند حداقل انصاف به خرج دهند و امکانات و توانایی وام گیرندگان را هم در نظر بگیرند. اینها که برای وام‌های کم مراجعه می‌کنند بسیار گرفتارند و حتی برای ضامن هم به دردسر می‌افتند لااقل بانک‌ها آسان بگیرند.

یک کارگر بازنشسته از همدان

یادداشت میهمان

انحلال شورای شیرین سو قانونی نبود!

در مورد مطلب منتشر شده «شیرین‌سو دروازه ورودی استان است»؛ با سلام احتراماً با توجه به متن این خبر در خصوص انحلال شورای شهر شیرین‌سو با عنایت بر اینکه وفق ماده ۱۴ از قانون شوراهای اسلامی کشور که اشعار می‌دارد در شوراهای اسلامی که دارای ۴ نفر عضو داشته باشد استعفایی پذیرفته نمی‌شود علی‌رغم آن مدیرکل محترم دفتر امور شهری و شوراهای اسلامی با استناد به استعفای عضو مستعفی و ماده فوق‌الذکر استعلامی را از وزارت کشور انجام داده است و معاون محترم امور عمرانی استانداری بر اساس این استعلام و اعلام پاسخ آن از معاونت محترم امور حقوقی وزارت کشور علی‌رغم طی روند قانونی ماده ۸۱ شوراهای اسلامی کشور با رعایت نکردن جایگاه هیأت محترم حل اختلاف مرکزی و رسیدگی نکردن به موضوع در آن هیأت و با صادر نشدن و ابلاغ رأی راساً بر خلاف قانون معاونت عمرانی استانداری همدان شورای اسلامی شهر شیرین‌سو را منحل کرده است این انحلال از نظر شورای شهر فاقد وجاهت قانونی است و رئیس شورای اسلامی اعتراض و شکایت خود را به مرجع صالح رسیدگی وفق ماده ۷۹ قانون شوراهای اسلامی کشور از زمان انحلال (اعمال ماده ۸۳ توسط معاونت عمرانی) به وزارت کشور تنها مرجع صالح و قانونی رسیدگی به موضوع مذکور که واجد تشخیص و رسیدگی و عهده‌دار موضوع بوده اعلام کرده‌ایم و منتظر صدور رأی و اعلام آن هستیم.

شایان ذکر است با توجه به اعمال ماده ۸۳ از سوی معاونت عمرانی استانداری همدان که بر خلاف ماده ۱۴ صدرالذکر به شورای شهر شیرین‌سو بر خلاف قانون اعمال شده و خطا و اشتباه انحلال از اعمال‌کنندگان ماده ۸۳ است. اگر ادعا می‌کنند اقدامشان قانونی است وفق ماده ۸۳ که اعمال کرده‌اند می‌بایستی برای پاسخگویی به شهروندان محترم شهر شیرین‌سو و ارائه خدمت مطلوب به آنان در اجرای قانون انتخابات میان دوره‌ای شورای اسلامی شهر با توجه بر اینکه بیشتر از یک سال به پایان دوره چهارم شورای اسلامی شهر باقی مانده است انتخابات میان دوره‌ای شورای شهر شیرین‌سو برگزار می‌شد. چرا انحلال کنندگان در این خصوص در راستای پاسخگویی به شهروندان فهیم شهر شیرین سو سکوت اختیار کرده‌اند و مردم را از داشتن نمایندگان منتخب جدید میان‌دوره‌ای نیز محروم کرده‌اند در این خصوص پاسخ لازم را برای شفاف‌سازی به شهروندان فهیم اگر راست می‌گویند اقدامات قانونی را معمول داشته‌اند پاسخگو باشند و انتخابات برگزار کنند پس چرا سکوت کرده‌اند؟!مراتب را جهت اطلاع شهروندان محترم شهر شیرین‌سو تقدیم می‌کنم و تا این حد بسنده کردم.

با تشکر طیب ابتکار رئیس شورای شهر شیرین‌سو

پیام تاریخ، تمدن و فرهنگ مادستان
The Message Of Madestan's History & Civilization & Culture
روزنامه همدان پیام
۴
دوشنبه ۲۱ دی ماه ۱۳۹۴ شماره ۲۵۴۳
ایران و جهان
siasat@hamedanpayam.com

مجلس

مقابله به مثل می کنیم

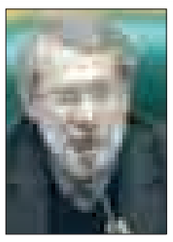

رئیس مجلس شورای اسلامی ایران اقدام اخیر آمریکا درباره محدودیت سفر به ایران را مخالف روح برجام دانست و گفت: اگر آن را اصلاح نکنند از طرف ایران مقابله به‌مثل خواهد شد و در این زمینه تدبیر شده است.

به گزارش ایرنا، علی لاریجانی افزود: اخیراً برخی نمایندگان آمریکا طرح‌های سرهم‌بندی شده را مطرح کردند که در هر سه طرحی که مطرح کردند نامی جز ایذا نمی‌توان بر آنها گذاشت که قصد آنها تخریب پرونده حل و فصل اتمی است که ایران و ۱+۵ به ثمر رسانده‌اند. وی تأکید کرد: در مورد این چند طرح هم چنانچه دولت آمریکا مانع نشود نمایندگان ملت در مجلس شورای اسلامی طرح‌های مقابل آن را به اجرا درخواهند آورد.

خبر

مذاکرات شرودر و هیأت آلمانی در تهران

«گرهارد شرودر» صدراعظم سابق آلمان در یک سفر سه روزه همراه یک هیأت ۲۷ نفره که بیشتر نمایندگان شرکت‌های آلمانی و اقتصادی هستند، از دوشنبه مذاکراتی را با مقام‌ها و طرف‌های ایرانی در تهران آغاز خواهد کرد. به گزارش ایسنا، حضور شرودر به عنوان سرپرست هیأت تجاری در سفر به ایران، نشان می‌دهد که شرکت‌های این کشور در صددند در رقابت با دیگر کشورهای غربی، جایگاه نخست خود را در تجارت با ایران احیا کنند. بر اساس برنامه اعلام شده، قرار است صدراعظم سابق آلمان که فوریه ۲۰۰۹ نیز به تهران سفر کرده، با مقام‌های بلندپایه ایران دیدار و گفت وگو کند.

بین الملل

نظر بشار اسد درباره سردار سلیمانی

سفیر ایران در سوریه گفت: از نظر آقای اسد، سردار سلیمانی اسطوره نجات است و هم‌زمان، اسطوره رعب و وحشت برای جریان‌های مقابل. به گزارش ایسنا، محمدرضا رئوف‌شیبانی، سفیر ایران در سوریه با اشاره به حضور فرمانده نیروی قدس سپاه پاسداران به عنوان نماینده مستشاری ایران در سوریه تصریح کرد: بدون تردید سردار سلیمانی مهمترین فردی بود که در سخت‌ترین شرایط یعنی زمانی که سوریه در آستانه تسخیر توسط گروه‌های تروریستی و سقوط دمشق بود، به داد این کشور رسید. وی گفت: به برکت انفاس روحانی امام خمینی(ره) و مدیریت و حکمت عالی مقام معظم رهبری، انقلاب اسلامی شخصیت‌های بسیاری نظیر سردار سلیمانی را تربیت کرده است که در هر مقطعی خودشان را نشان می‌دهند.

تا انتخابات

توضیحات فرمانداری تهران درباره علل رد صلاحیت حمید رسایی

حمیدرضا رسایی نماینده فعلی مجلس است که برای انتخابات مجلس نهم هم ثبت نام کرده ولی صلاحیتش از سوی هیأت‌های اجرایی احراز نشده است.

وی در فضای مجازی واکنش‌هایی را به این موضوع نشان داده ولی ناصربخت معاون سیاسی و انتظامی فرمانداری تهران این اظهارات را تایید نمی‌کند و می‌گوید: رسایی طبق بند ۵ ماده ۲۸ قانون انتخابات در هیأت اجرایی رد صلاحیت شد. اعضای هیأت اجرایی ۱۱ نفر هستند، بنابراین هر فرد برای احراز صلاحیت خود باید شش رأی بیاورند که رسایی این حد نصاب را نیاورد. باید به این نکته اشاره کرد که هیأت‌های اجرایی مستقل از دولت و وزارت کشور هستند.

غرضی در مسیر انتخابات

از سید محمد غرضی هم اخبار ضدونقیضی منتشر می‌شود ولی خودش می‌گوید که تاکنون تماسی در رابطه با رد صلاحیت از سوی شورای نگهبان با او حاصل نشده است.

سید حسن خمینی؛ کاندیدای انتخابات خبرگان

ثبت‌نام حجت‌الاسلام والمسلمین سید حسن خمینی برای حضور در انتخابات پنجمین دوره مجلس خبرنگان رهبری تاکنون باعث ایجاد اخبار متفاوت و متناقضی شده است، اما پیگیری‌ها به این رسید که یادگار امام(ره) تاکنون تصمیم برای کناره‌گیری از حضور در انتخابات مجلس خبرگان رهبری نگرفته و همچنین اخبار منتشر شده مبنی بر احراز نداشتن صلاحیت او تأیید نمی‌شود.

کاندیداهایی که در موردشان اخبار مختلفی منتشر می‌شود، در تماس با خبرنگاران همواره از رسانه‌ها می‌خواهند که از دامن زدن به شایعات بپرهیزند و تا پایان مهلت قانونی سعه‌صدر داشته باشند.

هشدار نسبت به ایجاد تفرقه و تخریب

شورای ائتلاف اصولگرایان نیز در دومین اطلاعیه انتخاباتی خود نسبت به ایجاد تفرقه و تخریب چهره‌های اصول‌گرا هشدار داد.

چه کسانی در لیست پایداری‌ها قرار می‌گیرند؟

قاسم روانبخش عضو جبهه پایداری در این زمینه گفته است: سعی می‌شود افراد خوش سابقه در لیست‌ها قرار بگیرند.

جمع‌بندی برای تعیین لیست‌ها در حال انجام است، اما طبیعتاً هر شخصی که از فیلتر شورای نگهبان بگذرد در لیست قرار می‌گیرد.

جبهه پایداری در قالب ائتلاف وحدت فعالیت می‌کند و نمایندگانی از این جبهه در ائتلاف شرکت می‌کنند؛ بنابراین خود جبهه پایداری جلسه جداگانه‌ای ندارد و در چارچوب ائتلاف فعالیت می‌کند.

ویژگی‌های نامزدهای حزب اعتدال و توسعه در انتخابات پیش رو

یک عضو شورای مرکزی حزب اعتدال و توسعه گفت: این حزب از نامزدهایی حمایت خواهد کرد که ضمن اعتماد به قوه عاقله نخبگان و نظام برنامه‌ریزی کشور، در مسیر عمل به وظایف تقنینی و نظارتی خود، مسیر را برای بهبود هرچه بیشتر فضای کسب و کار فراهم کنند.

زهرا پیشگاهی‌فرد گفت: این حزب از نامزدهایی حمایت خواهد کرد که به جای نگاه‌های بخشی و محلی، به دنبال ارتقای سطح رفاه عمومی جامعه از مسیر توسعه پایدار و بسترسازی برای اشتغال مولد باشند.

لاریجانی: در هیچ ائتلافی نیستم

رئیس مجلس شورای اسلامی انتشار اخباری مبنی بر ائتلاف وی با دولت را نادرست عنوان کرد و گفت: مصلحت دولت و مجلس نیز چنین اقدامی نیست زیرا مجلس باید به علت وظیفه ریل‌گذاری مستقل باشد.

به گزارش خانه ملت، علی لاریجانی در دیدار با اعضای جمعیت پیشرفت و عدالت انقلاب اسلامی گفت: اخبار درباره ائتلاف با دولت خلاف واقع است و مصلحت دولت و مجلس نیز در آن نیست، زیرا مجلس باید به علت وظیفه ریل‌گذاری مستقل باشد بنابراین این اخبار نادرست است.

وی در مورد حضورش در ائتلاف اصولگرایی توضیح داد: چنانچه به آقای موحدی (آیت‌ا... موحدی‌کرمانی، دبیرکل جامعه روحانیت مبارز) گفته‌ام از جریان روحانیت حمایت می‌کنم و آن را اصیل می‌دانم اما اینکه شخصاً در جریانی حضور داشته باشم به مصلحت نیست که رئیس قوه مقننه در جریانی حضور داشته باشد، بنابراین من نظراتم را گفته‌ام چنانچه درست نیست رئیس قوه مجریه نیز در سازوکار سیاسی قرار گیرد.

رئیس مجلس ادامه داد: زمانی در گذشته ائتلاف ۶+۵ را مطرح کردند که قوه مجریه و مقننه در آن حضور نیافتند و همین کار هم درست بود.

لاریجانی خاطرنشان کرد: تشکل‌هایی که ذهن جامع دارند همدیگر را بیابند و برنامه بلندمدت داشته باشند تا زیر چرخ دنده تندروی صدمه نبینند.

وی با تأکید بر اینکه افرادی که ذهن جامع‌تری دارند باید به جریانات سیاسی وارد شوند، گفت: افراد تندرو که قطعاً خودشان را ترجیح می‌دهند اما افرادی با ذهن جامع باید تشکل‌های یکدیگر را بیابند و به هم کمک کنند که البته این امر صرفاً نزدیک انتخابات جواب نمی‌دهد، بلکه به ۵، ۶ سال کار نیاز دارد تا به ثمر بنشیند.

حزب جمهوری در ابتدای انقلاب به برکت شهید بهشتی (ره) راه‌اندازی شد

رئیس مجلس همچنین در این دیدار گفت: در شرایطی که با کمبود تشکل‌ها در جامعه روبه‌رو هستیم، تشکل جوان شما می‌تواند افراد را برای مسئولیت‌های مختلف در کشور تربیت کرده و با استفاده از اسناد بالادستی می‌تواند راه حل مناسب با موضوعات را بیابید.

لاریجانی با بیان اینکه افراد باید متناسب با سطح مدیریت خود آموزش دیده باشند که این امری اکتسابی است، یادآور شد: در غیر این صورت این ماجرا، امور دیوانی هزینه تربیت نشدن متناسب با سطح مدیریت افراد را می‌دهد، زیرا محلی برای کسب تجربه می‌شود.

...ادامه در ستون مقابل

بر پایه نتایج نظرسنجی ایسپا؛

مردم خواهان حضور افراد متخصص در مجلس هستند

مرکز افکارسنجی دانشجویان ایران (ایسپا) وابسته به جهاد دانشگاهی در ادامه سلسله نظرسنجی‌های انتخاباتی خود به بررسی ملاک‌های کاندیداها از نظر مردم پرداخته است.

این نظرسنجی در هفته نخست دی ماه سالجاری در بین شهروندان تهرانی ساکن در ۲۲ منطقه شهر تهران انجام شده است.

نظرسنجی مذکور با حجم نمونه هزار و۱۳ نفر به صورت مصاحبه حضوری در میادین و معابر شهر تهران انجام شده است. حدود نیمی از پاسخگویان مرد و مابقی را زنان تشکیل داده‌اند.

میانگین سنی پاسخگویان ۳۹ سال، کمترین سن ۱۸ و بیشترین سن ۷۵ سال بوده است.

در این نظرسنجی سؤالی از مردم در خصوص نحوه انتخاب کاندیداها پرسیده شد. براساس نتایج نظرسنجی ایسپا؛

۲۶ درصد پاسخگویان اعلام کرده‌اند «سوابق فردی کاندیداها» مهمترین ملاک برای انتخاب کاندیدا خواهد بود.

«نظر اطرافیان»، «حمایت دانشگاهیان و روشنفکران» و «شعارها و برنامه‌های نامزدها» هر کدام با ۱۶ درصد مشترکاً در رتبه دوم قرار گرفته است.

«انطباق با معیارهای نظام» با ۱۰ درصد، «حمایت روحانیت و مراجع» با ۵ درصد و «حمایت طیف‌های سیاسی» با ۴ درصد به ترتیب در رده‌های بعدی قرار گرفته‌اند.

در این میان مقایسه نحوه انتخاب کاندیداها توسط افراد دارای تحصیلات دانشگاهی با سایران جالب توجه است.

۲۱ درصد از افرادی که تحصیلات دیپلم و پایین‌تر دارند گفته‌اند «نظر اطرافیان خودم» برای انتخاب کاندیدا مهم است در حالی که برای ۱۲ درصد افراد دارای تحصیلات دانشگاهی «نظر اطرافیان» مهم است.

«حمایت روشنفکران و دانشگاهیان» برای ۲۲ درصد کسانی که دارای تحصیلات دانشگاهی هستند، مهم است در حالی که این میزان اهمیت برای افرادی که تحصیلات دانشگاهی ندارند ۱۰ درصد است.

ملاک انتخاب ۷ درصد افرادی که تحصیلات آکادمیک ندارند «حمایت روحانیت و مراجع» است در حالی که ۳ درصد از کسانی که تحصیلات دانشگاهی دارند کاندیدای خود را براساس «حمایت روحانیت و مراجع» انتخاب می‌کنند.

هر دو گروه تحصیلی (دانشگاهی و غیردانشگاهی) فقط به میزان ۴ درصد از «حمایت طیف‌های سیاسی» تأثیر می‌پذیرند.

«سوابق فردی کاندید» توسط ۲۵ درصد مردم دارای تحصیلات دیپلم و پایین‌تر از آن به عنوان مهمترین ملاک انتخاب ذکر شده در صورتی که ۱۸ درصد افراد دارای تحصیلات دانشگاهی بر این اساس کاندیدای خود را انتخاب می‌کنند.

در مورد گزینه‌های «سوابق فردی کاندیداها» و «انطباق با معیارهای نظام» نظر افراد دانشگاهی با غیردانشگاهی تفاوت محسوسی ندارد.

در سؤالی دیگر به پاسخگویان ۸ گزینه ارائه شد و از پاسخگویان خواسته شد بیان کنند، برای یک نماینده داشتن هر کدام از ویژگی‌ها تا چه حد لازم است.

بر اساس یافته‌های نظرسنجی، گزینه‌های «متخصص باشد» و «اولویت کاریش بهبود اوضاع اقتصادی باشد» به ترتیب با ۷۱/۹و ۷۱/۵ درصد در رتبه‌های نخست و دوم جای گرفته‌اند. یعنی حدود ۷۲ درصد از مردم داشتن این موارد را برای یک نماینده حتماً لازم دانسته و حدود ۱۸ و ۱۷ درصد نیز این موارد را تا حدودی لازم دانسته‌اند.

گزینه‌های «به دین اسلام متعهد باشد» با ۶۷/۷درصد و «به نظام جمهوری اسلامی متعهد باشد» با ۶۶/۵ درصد در رتبه‌های سوم و چهارم قرار گرفته‌اند.

گزینه‌های «اولویت کاریش بهبود سیاست خارجی باشد» با ۵۴/۴درصد و «اولویت کاریش آزادی بیان و آزادی سیاسی» باشد با ۵۰/۱ درصد در رتبه‌های پنجم و ششم جای گرفته‌اند. گزینه‌های «از جناح اصلاح‌طلبان باشد» با ۲۰ درصد و «از جناح اصولگرایان باشد» با ۱۲/۳ درصد در رتبه‌های آخر جای گرفته‌اند.

بین نظر افرادی که تحصیلات دانشگاهی دارند با کسانی که تحصیلات دیپلم و پایین‌تر از آن دارند در گزینه‌های « از جناح اصلاح‌طلبان باشد»، «از جناح اصولگرایان باشد»، «متخصص باشد» و «اولویت کاریش بهبود وضعیت اقتصادی باشد» تفاوت معناداری وجود ندارد به عبارت دیگر هر دو گروه تحصیلی به یک میزان بر این گزینه‌ها تأکید کرده‌اند.

گزینه‌های «به دین اسلام متعهد باشد» و «به نظام جمهوری اسلامی متعهد باشد» توسط حدود ۷۳ درصد مردم دارای تحصیلات دیپلم و پایین‌تر و ۶۳ درصد افراد دارای تحصیلات دانشگاهی لازم دانسته شده است.

گزینه «اولویت کاریش گسترش آزادی بیان و آزادی سیاسی باشد» توسط ۴۶ درصد افراد دارای تحصیلات دیپلم و پایین‌تر از آن و ۵۴ درصد افراد دارای تحصیلات دانشگاهی لازم دانسته شده است.

همچنین گزینه «اولویت کاریش بهبود سیاست خارجی باشد» توسط ۵۰ درصد افراد دارای تحصیلات دیپلم و پایین‌تر از آن و ۵۸ درصد افراد دارای تحصیلات دانشگاهی لازم دانسته شده است.

۲۶ درصد پاسخگویان اعلام کرده‌اند «سوابق فردی کاندیداها» مهمترین ملاک برای انتخاب کاندیدا خواهد بود

جلالی: نماینده لاریجانی در ائتلاف اصولگرایان نیستم

رئیس فراکسیون اصولگرایان رهروان ولایت با بیان اینکه «آقای لاریجانی نماینده‌ای برای ائتلاف اصولگرایان معرفی نکرده است» گفت: در این نوع ائتلاف‌ها بیشتر سهم‌خواهی مطرح است به طوری که برخی معتقدند که در لیست تهران ۲۰ نفر از قبل تعیین شده‌اند و دعوا بر سر ۱۰ نفر است.

کاظم جلالی در پاسخ به پرسشی مبنی بر اینکه آیا شما نماینده لاریجانی در ائتلاف اصولگرایان هستید؟ اظهار کرد: من نماینده لاریجانی نیستم. لاریجانی نماینده‌ای در ائتلاف معرفی نکرده است. البته شایعاتی مطرح شده بود که بنده نماینده ایشان هستم اما واقعیت امر این نیست.

وی افزود: برخی از من می‌پرسند که آیا شما به عنوان نماینده آقای لاریجانی در ائتلاف شرکت می‌کنید که پاسخ دادم آقای لاریجانی ابلاغیه به من ندادند که از طرف ایشان در جلسات ائتلاف از طرف ایشان شرکت کنم.

وی در ادامه در پاسخ به پرسشی مبنی بر اینکه آیا لاریجانی به ائتلاف اصولگرایان می‌پیوندند؟ نیز گفت: در بحث ائتلاف حرف و حدیث بسیاری وجود دارد ما محوریت روحانیت یعنی روحانیت مبارز و جامعه مدرسین را قبول داریم اما در این نوع ائتلاف‌ها بیشتر سهم‌خواهی مطرح است به گونه‌ای که برخی دوستان این موضوع را مطرح می‌کنند که در لیست تهران ۲۰ نفر از قبل تعیین شده‌اند و تمام دعواها بر سر ۱۰ نفر است. از این رو فکر می‌کنیم آن بخشی از اختلافات و دعواهایی که وجود دارد در واقعیت با یکدیگر تطبیق ندارد.

رئیس فراکسیون اصولگرایان رهروان ولایت ادامه داد: براین اساس فراکسیون اصولگرایان رهروان ولایت در ائتلاف مشارکتی ندارد، البته از فراکسیون نیز دعوت نشده است ولی اینکه از آقای لاریجانی به عنوان شخصیت تأثیرگذار اصول‌گرا دعوت شده و ایشان نماینده بفرستد یا خیر بحثی است که به خود لاریجانی برمی‌گردد.

وی در پاسخ به پرسش دیگری درباره اینکه «فراکسیون رهروان درصورت دعوت در ائتلاف، به این ائتلاف می‌پیوندد؟» گفت: این موضوع باید در جلسه فراکسیون مطرح شود. در یک جلسه این موضوع مطرح شد و دوستان موافقتی برای پیوستن نکردند. با این توضیح که هنوز دعوتی از فراکسیون رهروان نشده است.

وی در پاسخ به این پرسش که آیا فراکسیون رهروان لیست جداگانه‌ای در انتخابات می‌دهد؟ گفت: در ایام نزدیک به انتخابات بررسی می‌کنیم که چه کارهایی را انجام دهیم. ما به دنبال این هستیم که به جای جناح‌گرایی و گروه‌گرایی مجلس کارآمد تشکیل شود و برای تشکیل مجلس کارآمد هر کمکی لازم باشد را انجام می‌دهیم.

رئیس فراکسیون اصولگرایان رهروان ولایت در پایان در پاسخ به این پرسش که آیا این رویکرد ائتلاف اصولگرایان را خراب نمی‌کند و باعث شکسته شدن رأی اصولگرایان مانند انتخابات ریاست‌جمهوری نمی‌شود؟ گفت: نه فکر نمی‌کنم چون اگر همه به دنبال یک هدف یعنی تشکیل مجلس کارآمد باشند و دنبال جناح‌گرایی و سهم‌خواهی نباشد حتماً شاهد وضعیت خوبی خواهیم بود و به وحدت نیز آسیب وارد نمی‌شود.

راکعی در نشست زنان و انتخابات:

فراکسیون زنان مجلس ششم بسیار موفق بود

رئیس کمیسیون زنان مجلس ششم گفت: من از شهرستان دشتستان استان بوشهر داوطلب هستم و فضای آنجا با تهران تفاوت‌های اساسی دارد.

حمیده عدالت در نشست زنان و انتخابات گفت: سال ۵۳ وارد دوره لیسانس شدم و به خاطر محدودیت‌های حکومت پهلوی درسم نیمه تمام ماند اما پس از انقلاب درس من تمام شد و از دهه شصت به خاطر فوق‌لیسانس ساکن تهران شدم.

به گزارش ایلنا وی به مشکلات تبلیغات خود در انتخابات مجلس پنجم اشاره کرد و افزود: در آن زمان زنان حتی در برنامه‌های تبلیغی روستاها زنان شرکت نمی‌کردند اما به مرور این فضا تغییر کرد و در مجلس ششم نامزد شدم و این بار رأی آوردم.

وی بیان کرد: حتی در روستای خودمان هم عکس من را نزدند و اهالی روستا می‌گفتند زشت است عکس شما را به دیوار بزنیم.

فاطمه راکعی نیز در این نشست خطاب به کسانی که در انتخابات ثبت نام کرده‌اند، گفت: نگران نباشید و دغدغه‌ای نداشته باشید.

وی فراکسیون زنان مجلس ششم را بسیار موفق ارزیابی کرد و گفت: به خاطر کم لطفی شورای نگهبان بعضی طرح‌ها در این مجلس به نتیجه نرسید و بعضاً در مجمع تشخیص به صورت بینابین تصویب می‌شد.

راکعی ازدواج دختران نابالغ، حق طلاق زنان، حقوق زنان مجرد و متأهل، حق حضانت فرزندان و... را از جمله تلاش‌های موفق زنان در مجلس ششم برشمرد و بیان کرد: دیه برابر زن و مرد، ارث زنان و لایحه الصاق به کمیسیون رفع تبعیض از جمله طرح‌هایی بود که در مجلس ششم به نتیجه نرسید.

تا انتخابات

وی تأکید کرد: حزب جمهوری در ابتدای انقلاب به برکت شهید بهشتی (ره) راه‌اندازی شد، در آن زمان ایشان از من که در رادیو و تلویزیون مشغول به کار بودم پرسید که آیا به عضویت حزب درآمده‌ام یا نه که بنده گفتم خیر و ایشان به من گفت الان وقتش است که شما هم عضو شوید زیرا ما مانیفستی برای حضور افراد تهیه کرده‌ایم.

لاریجانی ادامه داد: شهید بهشتی(ره) سازوکار قوی برای حزب در نظر گرفت که حتی هنوز اشخاص کارشناس که آن زمان در حزب فعال بودند در شهرستان‌ها حضور دارند؛ حتی شخص ایشان کلاس‌هایی برای تربیت افراد و آموزش آنها جهت حضور و فعالیت در نظام می‌گذاشت.

ضرورت وجود مردم‌سالاری دینی در ساختار تشکل‌ها

وی همچنین گفت: البته چند سال بعد حزب از هم پاشید و جای خود را به روحانیت داد که آن هم کارکرد حزب را نداشت، بلکه حکم چراغ راهنمایی را برای سایرین داشت.

رئیس مجلس ادامه داد: رفته رفته پس از آن زمان احزاب کوچکتر شکل گرفتند؛ بنده با وجود احزاب در مملکت موافقم اما باید بدانیم کارکرد این احزاب نباید صرفاً به زمان انتخابات خلاصه شود، بلکه باید جنبه آموزش و برنامه‌ریزی برای کشور به خود بگیرد و خرد جمعی در آن مد نظر باشد همچنین باید ساختار تشکیلاتی احزاب و تشکل‌ها متناسب با مردم‌سالاری دینی باشد.

لاریجانی به برخی اتفاقات اخیر در منطقه و حوزه بین‌الملل اشاره و اظهار کرد: گره مسأله هسته‌ای هنوز حل نشده اما در مسیر قابل حلی قرار گرفته است با این حال موجودات موذی در آمریکا لابی می‌کنند تا در این خصوص مسأله‌سازی کنند، بنابراین باید احوالات را رصد و از این موضوع روی میز مرتباً مراقبت کرد ضمن اینکه باید تصمیمات در حوزه هسته‌ای هوشمندانه باشد و تحلیل شرایط به صورت مدام صورت گیرد.

وی با بیان اینکه مسائل منطقه اخیراً خیلی داغ شده و حالت یلگی به خود گرفته است، خاطرنشان کرد: پیش از این صحبت از نظام داشتن در منطقه بود اما اکنون برخی کشورها رفتارهایی می‌کنند که قدرت‌های بزرگ هم به آن راضی نیستند، بنابراین شاهد به هم ریختگی در منطقه هستیم که باعث شده است بنیه برخی کشورهای اسلامی فرسوده شود. رئیس مجلس تصریح کرد: یکی از نمونه‌های اقدامات کشورهای منطقه این است که پس از به شهادت رساندن شیخ نمر از سوی سعودی‌ها، تجمعاتی جلوی سفارت آن در کشور صورت گرفت که البته رفتار مناسبی نبود اما به دنبال آن رفتار سعودی‌ها نیز متناسب با این عملکرد نبود از این رو مشخص است مشکل آنها جای دیگری است که در نهایت سود تمام این ماجراها را رژیم صهیونیستی و آمریکا می‌برد.

لاریجانی یادآور شد: در چنین شرایطی کشور ایران باید نقش ثبات بخش در منطقه داشته باشد که لازمه آن گام برداشتن با تدبیر و پرهیز از رفتارهای احساساتی است.

مشکلات اقتصادی نیازمند حل معادله‌های چند مجهولی است

وی به تأکیدات رهبر معظم انقلاب مبنی بر حضور جدی مردم در انتخابات اشاره کرد و گفت: انتخابات نمادی از حضور مردم است که نظام را پر وزن می‌کند همچنین باید به خاطر مشکلاتی که وجود دارد افراد خبیر روی کار بیایند که وزانت فکری و تجربه کاری داشته باشند. رئیس مجلس خاطرنشان کرد: در حال حاضر مشکلات اقتصادی آنچنان پیچیده است که با یک پاسخ یک خطی حل نمی شود بلکه نیاز به حل معادله‌ای چند مجهولی دارد که البته علت آن نیز به خاطر سوءمدیریت در سال‌های گذشته و از طرفی شیطنت‌های خارجی مثل کاهش قیمت نفت است که اصلاح همه اینها امری زمان بر بوده و نیاز به افراد متخصص دارد.

خروجی انتخابات ورود افراد صاحب ایده به مجلس باشد

لاریجانی در ادامه با تأکید بر اینکه نگاه افرادی که وارد مجلس می‌شوند باید ملی و کلان باشد، گفت: باید روش صحیح و ساده سرمایه‌گذاری تبیین شده و باید برای حل مسائل به کل کشور نگاه شود و نگاه صرفاً منطقه‌ای جواب نمی‌دهد؛ همچنین دغدغه دیگری نیز موجود است که خروجی انتخابات ورود افراد صاحب ایده به مجلس باشد که به سایر نمایندگان کمک کند.

وی افزود: نمی‌توان انتظار داشت در مجلس عام، همه ۲۹۰ نفر نماینده، ایده‌پرداز باشند اما حداقل حدود ۸۰ نفر باید دارای ایده و خلاق باشند همچنین نمی‌توان با شعارزدگی وارد انتخابات شد، بلکه باید ورزیدگی فکری و بلوغ سیاسی در افراد وجود داشته باشد.

رئیس مجلس در پاسخ به سؤالی درباره دو مجلسی شدن نظام گفت: فی‌الحال قانون اساسی اجازه این امر را نمی‌دهد هرچند که در نظام‌هایی که دو مجلس وجود دارد به خاطر تضعیف مجلس عام نیست، بلکه به خاطر تقویت مجلس است، بنابراین مجلسی در راستای غنی کردن مجلس دیگر روی کار می‌آید.

لاریجانی افزود: در همین راستا تلاش داشتیم انتخابات را به صورت استانی برگزار کنیم که شورای نگهبان آن را رد کرد همچنین این موضوع در مجمع تشخیص مصلحت نظام نیز مطرح و رد شد.

وی ادامه داد: در کنار این، قصد داشتیم وزن احزاب را در انتخابات بالا ببریم که این مورد هم در مجمع مورد پذیرش قرار نگرفت، بنابراین این مسأله خیلی در دستور کار نیست.

در صفحه ۹ بخوانید
۱۱ هزار و ۸۰۰ پزشک گم شده‌اند!
9 NEXT PAGE

پیام تاریخ، تمدن و فرهنگ مادستان
The Message Of Madestan's History & Civilization & Culture
روزنامه همدان پیام
۵
دوشنبه ● ۲۱ دی ماه ۱۳۹۴ ● شماره ۲۵۴۳
گردشگری و میراث
gardesh@hamedanpayam.com

انجمن توسعه خدمات گردشگری سلامت تشکیل می‌شود

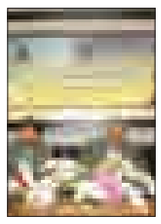

نخستین جلسه هیأت مؤسس «انجمن توسعه خدمات گردشگری سلامت» با حضور معاون گردشگری سازمان میراث فرهنگی، صنایع دستی و گردشگری جهت پیشبرد روند تشکیل این تشکل، همگرایی به منظور توسعه گردشگری سلامت در کشور و نیز رفع موانع پیش رو تشکیل شد.

به گزارش میراث آریا، ایجاد تشکل یا انجمن توسعه خدمات گردشگری سلامت یکی از اصلی‌ترین برنامه‌های اجرایی شورای راهبری گردشگری سلامت به شمار می‌آید که در دولت تدبیر و امید با توافق چهار دستگاه «وزارت بهداشت، درمان وآموزش پزشکی»، «سازمان نظام پزشکی»، «وزارت امور خارجه» و نیز «سازمان میراث فرهنگی، صنایع دستی و گردشگری» برای هم‌افزایی لازم بین دستگاه‌ها در کشور تشکیل شد.

«محمود موسوی» باستان‌شناس پیشکسوت درگذشت

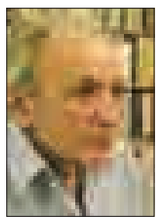

محمود موسوی باستان‌شناس پیشکسوت درگذشت. به گزارش میراث آریا، وی باستان‌شناس پیشکسوت و برنده دومین نشان «عزتا... نگهبان» (پدر باستان‌شناسی ایران)؛ به دلیل بیماری سرطان دار فانی را وداع گفت. مرحوم محمود موسوی در سال ۱۳۱۶ در خانواده‌ای سنتی به دنیا آمد. وی در سال ۱۳۳۷ به دانشگاه راه یافت و تحصیلات خود را در رشته باستان‌شناسی تا مقطع کارشناسی در دانشگاه تهران ادامه داد. موسوی پس از پایان تحصیلات به عنوان مدیر پژوهشی در سازمان میراث فرهنگی مشغول به کار شد و در سال ۱۳۶۶ مدیریت پژوهش‌های باستان‌شناسی سازمان میراث فرهنگی را به عهده داشت و در سال ۱۳۷۳ به عنوان دبیر اجرایی نخستین گردهمایی باستان‌شناسی ایران پس از پیروزی انقلاب اسلامی «شوش» را برگزار کرد.

کارگاه آموزشی پرنده‌نگری برگزار شد

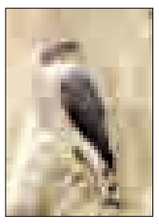

کارگاه آموزشی پرنده‌نگری ۱۷ دی ماه سالجاری توسط خانه طبیعت‌گردی ایران و با همکاری باشگاه پرنده‌نگری ایرانیان در کاخ موزه سعدآباد برگزار شد.

به گزارش مهر، این کارگاه با هدف آشنایی با پرنده‌نگری و مباحث مقدماتی آن به عنوان یک تفریح سازنده و لذت‌بخش و تجربه گشت‌زنی و پرنده‌نگری در مجموعه فرهنگی سعدآباد اجرا شد.

پرنده‌نگری شاخه‌ای پر طرفدار در حوزه اکوتوریسم در دنیا به شمار می‌آید که ضمن برقراری بیشترین تعامل میان انسان و طبیعت به عنوان تفریحی سالم در بسیاری از کشورها مورد توجه قرار دارد؛ با این وجود کشور ما علی رغم دارا بودن بیش از ۵۰۰ گونه پرنده سهم ناچیزی را از این فرصت داراست که برگزاری برنامه‌های این چنینی می‌تواند نقش مؤثری در فرهنگ‌سازی و توسعه این شاخه از طبیعت‌گردی ایفا کند.

نبود جاذبه جهانی ناشناخته ماندن دیگر جاذبه‌ها

▪ معاون میراث فرهنگی کشور: استان‌ها با جدیت از ثبت و صیانت آثار تاریخی و طبیعی دفاع کنند

موزه هگمتانه

نبود یک جاذبه جهانی در هر منطقه‌ای به معنای ناشناخته ماندن دیگر جاذبه‌ها در همان منطقه است. این نکته‌ای است که بارها کارشناسان مطرح در حوزه میراث فرهنگی بر آن تأکید کرده‌اند.

همدان با بیش از هزار و ۸۰۰ جاذبه تاریخی، طبیعی و فرهنگی به دلیل نداشتن یک جاذبه ثبت شده در ردیف آثار جهانی از چرخه تورهای گردشگری بین‌المللی خارج است. وعده مسئولان حول این محور می‌چرخد که همدان در سال ۲۰۱۷ با ثبت هگمتانه جهانی خواهد شد شاید این مهم راه نجاتی برای خط بطلان کشیدن بر غربت همدان در عرصه جهانی باشد.

در این زمینه معاون میراث فرهنگی کشور در جلسه معاونان میراث فرهنگی استان‌ها گفت: در سال‌های اخیر در حوزه ثبت جهانی تلاش‌هایی انجام شد ولی متأسفانه از این فرصت بهره زیادی برده نشد.

وی در ادامه افزود: حتی توجه نشد که وقتی یک مکانی تاریخی تبدیل به یک برند جهانی می‌شود چگونه می‌توان از این فرصت برای توسعه و معرفی یک استان بهره برد.

در خصوص کم کاری در معرفی آثار ثبت جهانی شده کشور با تأکید بر اینکه ایران بیش از ۱۰ هزار سال قدمت دارد از کم کاری معرفی جاذبه‌های جهانی در ایران انتقاد کرد و گفت: ثبت یک اثر به عنوان ابزار حفاظت بهره گرفته می‌شود

در این نشست تخصصی، محمدحسن طالبیان بیان کرد: در حال حاضر شرایط کشور در وضعیت بسیار حساسی قرار دارد. از همین رو لازم است که مسائلی که درحوزه میراث فرهنگی وجود دارد به دقت اندیشیده و دنبال شود.

بسیاری از کشورها به شدت دنبال هویت‌سازی برای خود هستند، به همین دلیل برخی از پرونده‌هایی که دارای هویت ایرانی و اسلامی هستند با چالش‌های مختلفی در منطقه مواجه می‌شوند.

معاون میراث فرهنگی کشور گفت: در شرایطی که در برخی کشورهای منطقه سوابق تاریخی و فرهنگی ایران و حتی آن کشورها از بین می‌رود، مسئولیت ما در حفاظت از داشته‌های میراث فرهنگی بیش از گذشته است.

وی از میراث فرهنگی و محیط‌زیست به عنوان دو ضلع توسعه پایدار سخن افزود و با تأکید بر اینکه موضوع معرفی بناهای تاریخی از حوزه میراث فرهنگی کشور جدا شده و سبب شده است بخشی از مسئولیت میراث فرهنگی در آگاهی‌بخشی و مشارکت‌جویی مردم در حفاظت و صیانت از آثار تاریخی مغفول بماند بیان کرد: باید بدانیم که چگونه ارزش‌های میراث فرهنگی را به مردم بشناسانیم و مردم را ترغیب به حفاظت از آنها کنیم.

به گفته معاون میراث فرهنگی کشور، موضوع قله‌های فرهنگی ایرانی - اسلامی همچون پرونده زنجیره‌ای حمام ایرانی یا خانه ایرانی مورد توجه قرار گرفته که از نمونه‌های بارز آن می‌توان به موضوع میراث راه‌آهن که نواحی مختلف کشور و مکان‌های مختلف تاریخی سر راه خود را به یکدیگر متصل می‌کند اشاره کرد.

وی مشارکت مردم در حفاظت و صیانت و معرفی آثار تاریخی و میراث فرهنگی کشور را از اهداف میراث فرهنگی خواند و افزود: مردم باید در مجموعه‌های تاریخی و بناها حضور مستمر داشته باشند.

هویت‌سازی از سوی برخی کشورهای منطقه با ضبط آثار تاریخی و هویتی ایران، تخریب یادگارهای تمدنی ایران در برخی کشورهای منطقه توسط گروه‌های تندرو و تخریب آثار تاریخی، فرهنگی و طبیعی در داخل کشور، بحران خشکسالی و آلودگی آب و خاک در ایران همگی موجب شد تا معاون میراث فرهنگی کشور در نشست معاونین استان‌ها فراخوان صیانت از میراث فرهنگی و طبیعی کشور را اعلام کند و از آنها بخواهد که با جدیت از ثبت و صیانت از آثار تاریخی و طبیعی دفاع کنند.

آنجا «متروپولیتن» است، اینجا «تخت‌جمشید»!

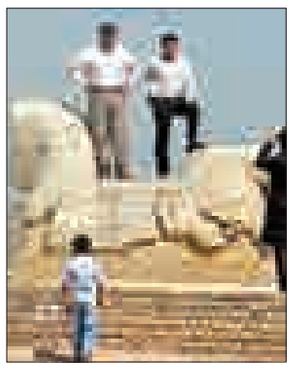

بازدیدکنندگان، از تمام قاره‌ها و فرهنگ‌ها، مستقیماً به این آثار دسترسی دارند، اما کسی به آنها دست نمی‌زند. با آنها عکس یادگاری می‌گیرند، اما رویشان یادگاری نمی‌نویسند...

اینجا موزه بزرگ «متروپولیتن» در خیابان پنجم منهتن نیویورک است، از بزرگترین و مشهورترین موزه‌های جهان در وسط شهر نیویورک و در مجاورت ضلع شرقی سنترال پارک که مجموعه بزرگ و نادری از تاریخ اسلام و ایران‌باستان را دارد و سالانه چیزی حدود چهار میلیون بازدیدکننده از کلکسیون دو میلیونی‌اش بازدید می‌کنند.

این موزه کهن که در ۱۸۷۲ میلادی درهای خود را به روی بازدیدکنندگانش گشود، آنقدر به آنها و فرهنگ حفاظت از میراث و تاریخ مخاطباناش اعتماد دارد که برخی از آثار کهن خود مانند «مجسمه سنگ آهکی متعلق به ۶ قرن پیش از میلاد» را در دسترس مستقیم بازدیدکنندگانش قرار می‌دهد و آنها هم با شی ارزشمند عکس یادگاری می‌گیرند، اما نه یادگاری روی آن می‌نویسند، نه اثری مخدوش و نه شی‌ای گم می‌شود.

«مجسمه سنگ آهکی بدون ویترین در موزه متروپولیتن

شاید بهتر است بگوییم واژه «وندالیسم» دست‌کم در آن موزه و مخاطبانش هیچ جایگاهی ندارد، واژه‌ای که متأسفانه در همه محوطه‌ها، بناهای تاریخی و موزه‌های ایران نامی آشناست، چون درصد زیادی از گردشگران داخلی خود را محق می‌دانند تا نام‌شان را با این روش در تاریخ ثبت وضبط کنند!

هر چند ایرانیان یکی از افتخارات خود را پیشینه تاریخی سرزمین کهن‌شان می‌دانند، اما متأسفانه برخی از افراد بدون توجه به هویت تاریخی و باستانی ایران و در تناقضی آشکار با این روحیه، آثار تاریخی را تخته‌سیاه یادگاری‌نویسی خود می‌بینند و نام، تاریخ حضورشان در مکان و حتی جملاتی که به ذهن‌شان می‌آید را به راحتی و بدون هیچ دغدغه‌ای روی بناهای تاریخی حک می‌کنند.

به گزارش ایسنا، متأسفانه گاهی اوقات این یادگاری‌نویسی با خودکار یا ابزار نوشتن همراه‌شان تمام نمی‌شود، بلکه استفاده از وسایل نوک‌تیز مرام کارشان است و با کلید، چاقو یا حتی سنگ به جان دیوارها و جداره‌های تاریخی می‌افتند!

«تخت‌جمشید»، پایه‌های «سی‌وسه‌پل» و «پل خواجو»، «میدان جهانی نقش‌جهان»، «چهل‌ستون»، «حمام فین‌کاشان»، «چهارطاقی نیاسر»، ستون‌های کاخ «آپادانا در شوش»، گنبد «علویان در همدان»، در چوبی «قلعه‌شوش» و جداره‌های «پیرچک‌چک یزد»، «پل کهنه دزفول» و حتی بدنه درختان کهنسال و دیواره غارها از این قاعده مستثنی نبوده‌اند و هر کدام به نحوی هنوز زخم‌های یادگارنویسانی که خود را برای ثبت و ضبط نام‌شان در آینده آماده کرده‌اند، به دوش می‌کشند.

«علیرضا کاظم‌لو»، با بیان اینکه افرادی که روی آثار تاریخی یادگاری می‌نویسند، در دو گروه دسته‌بندی می‌شوند، تصریح می‌کند: گروه نخست بدون آگاهی از عواقب رفتار خود، اقدام به تخریب آثار تاریخی می‌کنند. اما گروه دوم با وجود اطلاع از ارزشمندی آثار باستانی، با رفتاری مغرضانه، درصدد آسیب‌رسانی به این آثار هستند، بنابراین می‌توان گروه دوم را دچار اختلالات شخصیتی دانست.

یک جامعه‌شناس نیز در این رابطه اظهار کرد: «میل به جاودانگی» به‌طور طبیعی در همه افراد وجود دارد و نمی‌توان کسی را یافت که رؤیای ماندگاری نام خود را در تاریخ نداشته باشد.

وی با بیان اینکه حجم اطلاع‌رسانی و آموزش‌های مرتبط با نحوه حفاظت از آثار تاریخی، باید متناسب با حجم تبلیغات برای بازدید از این آثار باشد، اظهار می‌کند: انتشار نشریات مرتبط با این موضوع و برگزاری همایش‌ها، تأثیر قابل توجهی در افزایش سطح آگاهی مردم خواهد داشت. حتی افزودن بخش آشنایی با میراث فرهنگی و تاریخی و نحوه حفاظت از آنها در کتب درسی دانش‌آموزان، مناسب‌ترین روش برای انتقال مفاهیم آموزشی است.

با جست وجویی کوتاه در اینترنت و میان کتاب‌های قانون می‌توان قدری این امید را داشت که در ایران برای برخورد با تخریب‌گران اموال عمومی و آثار تاریخی، خلأ قانونی وجود ندارد اما یک نکته در این میان حایز اهمیت است؛ «ضمانت اجرایی این بخش از قانون تا چه حد است؟ آیا می‌توان برخورد قانونی را بهترین راه جلوگیری از تکرار تخریب آثار تاریخی توسط افراد دانست؟»

شناسه

شهر یخی در چین

جشنواره سالانه برف و یخ هاربین در چین در حال برگزاری است. در این جشنواره هنرمندان یخ تراش، قلعه ها و مجسمه هایی از جنس یخ خلق کرده و در معرض دید عموم قرار داده اند.
منبع: رویترز

جهان

مالزی چگونه گردشگری سلامت را توسعه داد؟

نقش بخش دولتی و خصوصی در گردشگری سلامت

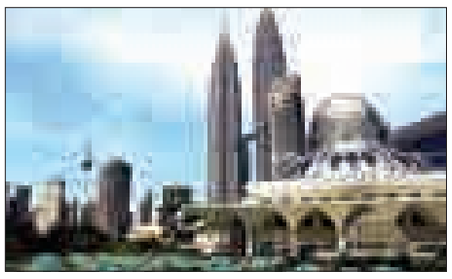

قرار بود همدان برای ایجاد و توسعه گردشگری سلامت با ارائه برنامه‌هایی وارد فازهای جدید اجرایی شود اما این مهم تا به امروز رقم نخورد. در این زمینه بیراه نیست اگر به تجربه جهانی برخی از کشورها نگاهی موشکافانه داشته باشیم نگاهی که راهکارهایی را برای برنامه‌ریزان ارائه خواهد داد.

مالزی دیرتر از تایلند فعالیت در زمینه گردشگری پزشکی را آغاز کرد؛ با این وجود به سرعت خود را به رقبا رسانده و به یکی از برترین مقاصد در این عرصه تبدیل شده است.

این کشور پس از سال ۱۹۹۸، با درک اهمیت متنوع‌سازی اقتصاد کشور برای پخش کردن خطرات اقتصادی احتمالی در بخش‌های مختلف، مفهوم گردشگری پزشکی را مطرح کرد.

گردشگری سلامت دومین و بزرگترین منبع درآمد ملی در مالزی است. از این‌رو دولت مالزی به گردشگری سلامت به منزله ابزاری برای رشد اقتصادی کشور می‌نگرد و برای تسهیل سرمایه‌گذاری داخلی و خارجی در این بخش تلاش بسیاری کرده است.

تلاش‌های دولت مالزی برای توسعه و حمایت از صنعت گردشگری پزشکی متنوع است و به‌طور خلاصه عبارت است از تسهیل یا ایجاد شرایطی برای توانمندسازی، فراهم کردن مشوق‌های مالی و انجام فعالانه فعالیت‌های ترفیعی.

وزارت بهداشت مالزی در ژانویه سال ۱۹۹۸ یک کمیته ملی بین وزارتخانه‌ای را برای ارتقای گردشگری سلامت و پزشکی تشکیل داد.

اقدامات این کمیته که بعدها به شورای گردشگری سلامت مالزی تغییر نام داد، در حقیقت، فرصتی کلیدی برای رشد گردشگری سلامت محسوب می‌شود؛ زیرا برای مثال در یکی از اقداماتش، بیماران بین‌المللی را به دروازه‌ای از اطلاعات مهم مورد نیازشان برای آگاهی از انواع گزینه‌های گردشگری پزشکی موجود در مالزی معرفی و به آنها این امکان را می‌دهد که در کشور خودشان تنها با استفاده از موتورهای جست‌وجو، به آسانی به اطلاعات مورد نیاز دسترسی پیدا و از اطلاعات پایگاه‌های تخصصی که برای آنان فراهم کرده، استفاده کنند. به عبارتی، تمرکز این کشور بر کیفیت مطلوب و قیمت کم است تا بتواند با سایر مقاصد گردشگری پزشکی رقابت کند و کارآیی قوانین و مقررات دولت، از این منظر که بیماران خارجی را از کیفیت مطلوب مراقبت و خدماتی که دریافت می‌کنند مطمئن می‌سازد، یکی از فرصت‌های گردشگری سلامت در مالزی به شمار می‌رود.

علاوه بر کیفیت و قیمت، زمان کوتاه انتظار برای دریافت خدمات در این کشور، عامل کلیدی دیگری است که توانایی بیمارستان‌های خصوصی در جذب بیماران خارجی را ارتقا می‌بخشد.

همچنین دولت مالزی به منظور جذب سرمایه‌گذاران داخلی و خارجی و شناساندن این کشور به عنوان یک مقصد گردشگری پزشکی، به سرمایه‌گذاران مشوق‌های مالیاتی برای ساخت تأسیسات درمانی، استفاده از تکنولوژی و تجهیزات پیشرفته پزشکی و فرایندهای آموزشی اعطا می‌کند.

علاوه بر این در تشویق بیمارستان‌های خصوصی برای دستیابی به کیفیت ارزشمند خدمات مراقبت سلامت و کسب اعتبار داخلی یا بین‌المللی از انجمن کیفیت سلامت مالزی یا کمیسیون مشترک بین‌المللی، برای آنها مشوق‌هایی نظیر تخفیف دوبل مالیات بر درآمد در نظر گرفته شده است.

در این ادغام، بیمارستان‌های خصوصی با دیگر بازیگران گردشگری سلامت مانند تورگردانان، هتل‌ها و خطوط هواپیمایی متحد شده‌اند تا بسته‌های خدماتی‌شان حداکثر ارزش افزوده را برای مشتری ایجاد کند.

منبع: کتاب گردشگری سلامت در رویکردی جامع

دبیر هیأت سرمایه‌گذاری کلانشهرها:

درآمد ورود هر گردشگر به کشور معادل بهای ۸۰ بشکه نفت است

درآمد حاصل از ورود هر گردشگر به کشور معادل بهای ۸۰ بشکه نفت است و به ازای ورود روزانه ۱۵ هزار گردشگر، می‌شود درهای چاه‌های نفت را بست.

دبیر هیأت سرمایه‌گذاری کلانشهرها گفت: بر اساس آمارهای جهانی میزان جذب و بهره‌گیری از سرمایه‌گذاری‌های خارجی و بخش‌های خصوصی در ایران رتبه خیلی پایینی دارد.

داوود ندیم افزود: براساس سند چشم‌انداز ۱۴۰۴ که نصف مدت زمان آن سپری شده، از لحاظ علمی و فنی تا اندازه ای توانسته‌ایم در مسیر پیشرفت قرار بگیریم ولی در حوزه اقتصادی پس از گذشت ۱۰ سال از ابلاغ این سند هنوز نتوانسته‌ایم تا آن اندازه که انتظار می‌رفت موفق عمل کنیم. وی با اشاره به ضرورت حرکت اقتصادی کشور از اقتصاد سوداگری به سمت اقتصاد سرمایه‌گذاری تولیدمحور، تأکید کرد: حضور بخش خصوصی و جذب سرمایه‌گذاری بخش خصوصی عامل اصلی توسعه و رشد در کشورها و شهرهای مختلف است.

وی با بیان اینکه هزاره سوم هزاره اقتصاد دانش‌محور است، بیان کرد: در زمان حاضر صنعت بزرگ گردشگری در اغلب کشورها به عنوان زمینه و راهبرد توسعه معرفی شده است و این بخش درآمدهای سرشاری را عاید آنان می‌کند.

خبر

راهکارهای توسعه گردشگری ورزشی در گزارش مرکز پژوهش‌های مجلس

فرصت‌ها و چالش‌های گردشگری ورزشی در قالب گزارشی در مرکز پژوهش‌های مجلس مورد بررسی قرار گرفت.

به گزارش روابط عمومی مرکز پژوهش‌های مجلس شورای اسلامی، دفتر مطالعات فرهنگی این مرکز با بیان این مطلب که گردشگری ورزشی از تلفیق صنعت گردشگری به عنوان یکی از صنایع مهم و برتر جهان و ورزش به عنوان صنعتی قدرتمند و با اهمیت در دنیا، موجب شده که یکی از شگفت‌انگیزترین صنایع خدماتی، به نام صنعت گردشگری ورزشی پدید آید، افزوده است: «کشورهای مختلف دنیا، همواره در تلاشند تا با تدوین استراتژی‌های مختلف، بیشترین بهره‌برداری را از این صنعت بزرگ و ارزشمند کسب کنند.»

بر اساس این گزارش، در ایران نیز این پدیده به صورت جسته و گریخته توسط برخی از نهادها و مؤسسات دولتی و خصوصی در حال گسترش است؛ اما سیاست مناسب و یگانه‌ای مشاهده نمی‌شود و به‌رغم رویکرد مثبت حاکمیت و اسناد بالادستی مانند سند جامع توسعه ورزش و مواد برنامه پنجم توسعه به دو حوزه ورزش و گردشگری، سیاست‌گذاری مطلوب در گردشگری ورزشی (ناشی از تلفیق دو مقوله ورزش و گردشگری) برای هم‌افزایی نهادها و سازمان‌هایی که به‌گونه‌ای در این امر دخیل هستند و جلوگیری از هرج و مرج، مغفول مانده است.

مرکز پژوهش‌ها ضمن برشمردن اقداماتی که در این زمینه راهگشا خواهد بود، تصریح کرده است: «کسب امتیاز برگزاری رویدادهای ورزشی بین‌المللی با جلب حمایت فدراسیون‌های ملی مربوط و کمیته ملی المپیک کشور از طریق مکاتبه و هماهنگی با سازمان‌های مربوط مانند کمیته بین‌المللی، فدراسیون‌های بین‌المللی و...؛ توسعه زیرساخت‌های مرتبط با ورزش‌های زمستانی و مکلف کردن دولت برای توسعه زیرساخت‌های مناسب این حوزه از گردشگری در مناطق مستعد؛ توسعه فرهنگ اکوتوریسم ورزشی در جامعه و ارتقای سطح آگاهی گردشگران خارجی علاقمند به حوزه اکوتوریسم ورزشی نسبت به مقاصد آن در کشور؛ ایجاد و توسعه نظام داوطلبی در عرصه گردشگری ورزشی؛ ساماندهی و اعتبارگذاری مؤسسات خصوصی فعال در عرصه گردشگری ورزشی از جمله اقداماتی است که لزوم اجرای آن برای توسعه گردشگری ورزشی در کشور احساس می‌شود.»

صنایع دستی

طرح حمایت از هنرمندان صنایع‌دستی در مرحله تصویب

مدیرکل حمایت از تولید صنایع دستی از طرح حمایت از هنرمندان و استادکاران صنایع دستی در مرحله تصویت در مجلس خبر داد.

فریدون میرزالو گفت: این طرح مدتی است در کمیسیون‌های فرعی مجلس از جمله اجتماعی، اقتصادی، بهداشت و درمان، حقوق و... به صورت طرح کلی پذیرفته شد و کلیات آن مورد قبول واقع شده است و اکنون به کمیسیون اصلی مجلس رسیده است.

مدیرکل حمایت از صنایع‌دستی افزود: برخی از بندهایی که معاونت صنایع‌دستی پیشنهاد داده بود برای تغییرات به معاونت ارسال شده، زیرا برخی از آنها برای دولت هزینه‌ساز است، به همین دلیل ما نیز در حال تغییرات لازم هستیم تا در جلسه‌ای کمیسیون اصلی صنعت و معدن مجدداً بررسی و نهایی شود.

وی از جمله تغییرات قابل اصلاح در این طرح را بیمه تولیدکنندگان دانست و گفت: به دلیل نداشتن اعتبار دولت خواسته شده که این بند اصلاح شود.

این طرح ۱۵ ماده دارد که ایجاد فضاهای تجاری و بازارچه‌های صنایع دستی با قیمت کارشناسانه توسط شهرداری، مکلف کردن دستگاه‌های اجرایی برای اهدای جوایز از تولیدات داخلی (صنایع‌دستی) و مکلف کردن وزارت علوم برای تقویت رشته‌های صنایع دستی متناسب با این حوزه از جمله دیگر بندهای این طرح حمایتی است.

میرزالو بیان کرد: عجله ما بر این اساس است تا پیش از پایان این دوره مجلس، طرح حمایتی از هنرمندان و استادکاران صنایع دستی تصویب شود.

این طرح پیش از این از سوی معاونت صنایع دستی مطرح و با کمک مرکز پژوهش‌های مجلس به این مرحله رسید.

اصولاً در صنایع دستی قانونی وجود ندارد و این اتفاق نخستین قانونی است که در حوزه صنایع دستی تصویب می‌شود.

در صفحه ۸ بخوانید
بزرگترین قاچاقچی جهان بار دیگر دستگیر شد
8 NEXT PAGE

پیام تاریخ، تمدن و فرهنگ مادستان
The Message Of Madestan's History & Civilization & Culture
روزنامه همدان پیام
۶
دوشنبه ۲۱ دی ماه ۱۳۹۴ شماره ۲۵۴۳
فرهنگ و هنر
farhang@hamedanpayam.com

کمپین اینستاگرامی بازیگران علیه انتشار تصاویر خصوصی

بازیگران سینما و تلویزیون با به اشتراک گذاشتن متنی از مردم خواستند به کمپین «وارد حریم خصوصی دیگران نمی‌شوم» بپیوندند.
در متن این کمپین اینستاگرامی آمده: « من با ارسال و اشتراک این عکس پیمان می‌بندم، تحت هیچ عنوان، نه به شوخی و نه به جدی، وارد حریم خصوصی دیگران نمی‌شوم و به انتشار «تهوع‌آور» عکس‌های زندگی خصوصی دیگران نمی‌پردازم چون به خوبی آگاه شده‌ام انتشار یک عکس ممکن است زندگی یک نفر را نابود کند و یک خانواده را متلاشی کند.» در ادامه این متن برای نمونه از کسانی نام برده شده که با انتشار عکس‌های خصوصی شان دردسرهای جدی متحمل شده‌اند.
به گزارش خبرآنلاین، هادی کاظمی، لیلا اوتادی، بیژن بنفشه‌خواه، داریوش فرضایی، ماه‌چهره خلیلی، زیبا بروفه، برزو ارجمند، مریم امیرجلالی، سارا خوینی‌ها، الهام پاوه‌نژاد، زهرا اویسی، نهال دشتی، از جمله بازیگرانی هستند که به این کمپین پیوسته‌اند.
در حال حاضر سوشا مکانی، فوتبالیست، به دلیل انتشار عکس‌های خصوصی‌اش در فضای مجازی در زندان بسر می‌برد، با انتقال او به زندان موضوع حریم خصوصی چهره‌ها و عواقب ناشی از خدشه‌دار شدن این حریم خصوصی به موضوع مورد بحث کاربران فضای مجازی بدل شده است.
از چند سال قبل و با گسترش اینترنت انتشار عکس‌های خصوصی بازیگران به معضلی اساسی تبدیل شد و تا حالا این اتفاق گریبان بسیاری از هنرمندان و ورزشکاران را گرفته است. از کسانی همچون مجتبی محرمی و مهرداد میناوند و نیکبخت واحدی تا بازیگرانی مثل زهرا ابراهیمی قربانیان این کار بوده‌اند.

نمایشگاه آثار هنرمندان همدانی، در تهران بر پا می‌شود

نگارخانه ابوالفضل عالی تهران میزبان ۱۶ هنرمند نقاش همدان است.
این آثار از هنرمندان همدان با تکنیک‌های مختلف و در اندازه‌های متفاوت کار شده و سبک آنها عموماً مدرن و معاصر است و نمایانگر ذهنیت نقاشانی است که سال‌ها در این رشته کنکاش کرده‌اند.
معاون فرهنگی هنری حوزه هنری همدان با اعلام این خبر گفت: در این نمایشگاه که از ۱۹ دی ماه امسال آغاز شده و تا ۷ بهمن ادامه دارد ۳۰ تابلو نقاشی از آثار هنرمندان جوان و پیشکسوتان این رشته هنری در معرض دید علاقمندان قرار می‌گیرد.
تیمور آقا محمدی افزود: این تعداد آثار هنری با موضوع آزاد با سبک مدرن ارائه شده اند.
وی هدف از برگزاری نمایشگاه نقاشی هنرمندان همدان را در تهران،معرفی وشناساندن پتانسیل های هنرمندان همدان، و تعامل با دیگر هنرمندان عنوان کرد و خاطر نشان کرد: برای نخستین بار است که آثار هنرمندان همدانی در شهری دیگر به نمایش گذاشته می‌شود و ما در نظر داریم تا سایر رشته‌های هنرهای تجسمی همدان را با برگزاری نمایشگاه درنقاط مختلف کشور معرفی کنیم.
معاون فرهنگی و هنری حوزه هنری همدان اظهار کرد: هنرمند اگر برای ارائه هنرش محدود به مکان خاصی باشد نمی‌تواند هنر خود را تعالی بخشد و با برگزاری چنین نمایشگاه‌هایی هنر هنرمندان ما در سطح وسیع تر عرضه می‌شود و این مساله خود ایجاد رغبت در هنرمند را در پی دارد.
آقا محمدی گردش اقتصادی را از دیگر پیامدهای مثبت برگزاری این نمایشگاه عنوان کرد و گفت: یکی از راهها که موجب معرفی آثار هنرمندان شده و زمینه فروش آثار هنری هنرمندان فراهم می‌کند برگزاری چنین نمایشگاه‌های در فضایی گسترده‌تر است که این مساله به تبع گردش اقتصادی را نیز در پی دارد.
وی افزود، خانه نقاشان همدان ۳ سال است کارش را به صورت حرفه‌ای آغاز کرده و برای ارتقای سطح علمی هنرمندان، چندین ورک شاپ و کارگاه تخصصی نیز برگزار کرده است.
معاون فرهنگی و هنری حوزه هنری همدان از کسب رتبه دوم کشوری در بخش نقاشی توسط "مهدی پرستارشهری" در چهارمین جشنواره تولیدات مراکز استانی که امسال برگزار شد خبر داد و افزود، خوشبختانه در همه رشته‌های هنرهای تجسمی در همدان ظرفیت‌ها و پتانسیل‌های خوبی داریم و امیدواریم با برگزاری چنین نمایشگاه‌هایی در آینده بتوانیم رویکرد هنرهای معاصر همدان را عرضه کنیم.
آقا محمدی از احمد فتوت، تقی حجاریان، غلامرضا شاملو. سعید دولتی ،مهدی پرستار شهری. وحید خزای .رضا خدا بنده لو و... به عنوان هنرمندان این نمایشگاه نام برد و گفت: برای عرضه هنر همدان تا کنون سالی ۲ بار نگارخانه حوزه هنری میزبان هنرمندان شهرهای دیگر شده اما از این پس برای عرضه هنر هنرمندان همدانی این نمایشگاه در شهرهای مختلف برگزار خواهد شد
این نمایشگاه که از ۱۹ دی آغاز شده تا ۷ بهمن در نگارخانه ابوالفضل عالی واقع در تهران، انتهای خیابان سمیه، نرسیده به خیابان حافظ، حوزه هنری برگزار می‌شود.

پاسداشت یاور همدانی در پنجاه و دومین عصرانه ادبی

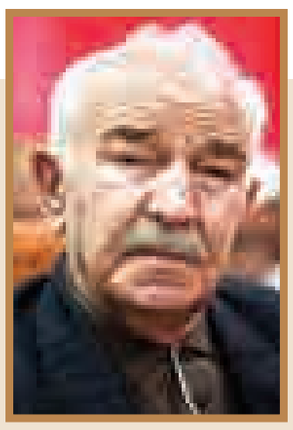

پنجاه و دومین عصرانه ادبی فارس پاسداشت احمد نیک‌طلب متخلص به یاور همدانی، با حضور چهره‌های فرهنگی و ادبی برگزار شد.
حسین آهی در این برنامه ادبی، گفت: از آنجا که استاد یاور به انجمن ادبی ایران تعلق دارد، باید بگوییم که در صد سال گذشته ، بزرگانی در این انجمن حضور داشته‌اند و این انجمن‌های ادبی بی‌تردید بیشتر از دانشگاه‌ها به شعر و ادبیات کمک کرده‌اند.
وی افزود: از آنجا که ما تنها یک هویت ملی داریم که آن هم شعر است، بزرگان به شیدایی از آن سخن گفته‌اند. در شعر کلاسیک اگر صنایع و آرایه‌های ادبی و زبانی را از آن بگیریم، چیزی از آن نمی‌ماند، حال این اتفاق در ترجمه شعر کلاسیک رخ می‌دهد و با این وصف می‌بینیم که گوته به شیدایی از حافظ یاد می‌کند. درحالی که ترجمه اصل سخن شعر را منتقل نمی‌کند، زیرا ۲۰۰ سال پیش مترجم به آن معنای امروز وجود نداشته و مترجمان اغلب دیپلمات بودند، از همین رو عرض می‌کنم که بزرگان برکشیده از انجمن‌های ادبی هستند.
آهی در پایان گفت: قصیده الوندیه یاور که برخواسته از جانش است، به شدت دشوار است. دشوار از این رو که از بیت نخست تا بیت آخر، به تمام حروف فارسی التزام دارد.
محمدعلی بهمنی در حاشیه این مراسم گفت: هر وقت به یاور نگاه می‌کنم، گویی تازه متولد شده‌ام، یاور فردی است که به همه چیز دقت دارد و مانند مرحوم مشفق همیشه در اول وقت در جلسات حاضر می‌شود. او خوبی‌های بسیاری دارد و در توانایی شعری او هم تردیدی نیست، یاور یک فرد انسان‌شناس است.
مفتون همدانی دیگر شاعری بود که در این مراسم سخن گفت. وی با اشاره به سابقه ۶۰ ساله دوستی او با یاور، گفت: در بسیاری از محافل ادبی همدان در آن روزها که شعرای بزرگی شرکت می‌کردند، حضور می‌یافتیم. در روزگاری که آرامگاه بوعلی‌سینا را نساخته بودند، ما در اطراف آن در جلسات مختلف شرکت می‌کردیم.
وی افزود: در خاطرم هست حتی پدرم به دوستی با یاور توصیه می‌کرد و می‌گفت که روزگاری شاعر بزرگی خواهد شد و امروز این مساله را دریافتم. حسن خلق یاور همدانی همیشه زبانزد بوده و در خاطرم نیست که گفت‌وگویی خارج از ادبیات داشته باشد. از منظر ادبی نیز یاور همدانی جایگاه ممتاز و ویژه‌ای دارد.
جواد محقق در بخش دیگری از این مراسم گفت: در یک تقسیم‌بندی شاعران، ما با دو گونه شاعر روبه‌رو می‌شویم. یکی شاعرانی هستند که تهرانی بودند و در تهران فعالیت می‌کردند که از همین رو به رسانه‌ها دسترسی داشتند و به‌عنوان شاعران ملی معرفی شدند، اما این نحوه تقسیم‌بندی شایسته نیست و ما شاهد شاعران خوبی در شهرستان‌ها هستیم که کارهای ارزشمندی هم خلق می‌کنند که اگر دسترسی به رسانه‌ها داشتند، حتماً شهرت بیشتری از برخی افراد کسب می‌کردند. مثلاً صغیر اصفهانی، دیوانش به چاپ ۴۰ رسیده بدون اینکه دسترسی به رسانه‌های جمعی داشته باشد.
بابک نیک‌طلب فرزند یاور همدانی در این مراسم گفت: استاد یاور همدانی، استاد مسلم من است که توفیق داشتم سال‌ها شاگردی او را بکنم. عرصه شعر، عرصه پاکی، درستی و صداقت است که اساتید حاضر در این جمع در آن فعالیت می‌کنند.
یاور همدانی در پایان این مراسم با تشکر از برگزارکنندگان این مراسم، گفت: از آنجا که شعر و شاعر فرزند زمانه خویش هستند، پس هر دوره‌ای زبان خویش را می‌طلبد.

طرح روز

دولت به هتل‌ها مجوز ماهواره می‌دهد
طرح: ۵۵آنلاین

از سریال نوروزی سعید آقاخانی چه خبر؟

بهرام توکلی نگارش «بیمار استاندارد شده» را در مرکز گسترش فیلمنامه‌نویسی رسانه ملی به نیمه رساند.
بهرام توکلی از نگارش نیمی از سریال نوروزی «بیمار استاندارد شده» خبر داد و گفت: هفت قسمت از فیلمنامه نوشته شده و همزمان بازنویسی تولیدی آن انجام می‌شود تا به زمان‌بندی نگارش فیلمنامه که تا پایان دی ماه پیش‌بینی شده برسیم.
به گزارش ایسنا، وی درباره ایده شکل‌گیری این سریال افزود: ایده اولیه مجموعه «بیمار استاندارد شده»، از دل تحقیقاتم برای نگارش فیلمنامه دیگری بیرون آمد و کم کم در ذهنم پررنگ شد، کار با بیماراستاندارد شده یا s.p روش درمانی نسبتا جدیدی است که مایه‌های دراماتیک جذابی در دل خود دارد و در ارتباط مستقیمی با مفهوم نقش بازی کردن است.
داستان ما البته از این روش درمانی تنها به عنوان سرچشمه و نقطه عزیمت استفاده می‌کند و با رویکردی کمیک، شاخ و برگ قصه را به سمت آدم‌هایی درگیر با أیده نقش بازی کردن و درگیری‌های روانی سوق می‌دهد.
سریال «بیمار استاندارد شده» درباره قهرمان داستان (بهنام) فردی تحصیل‌کرده بازیگری است که با این شیوه درمانی درگیر می‌شود و وارد ماجراهایی می‌شود که تا به حال تجربه‌شان نکرده است.
سریال «بیمار استاندارد شده» به نویسندگی بهرام توکلی و با کارگردانی سعید آقاخانی توسط مسعود ردایی در ۱۴ قسمت ۴۵ دقیقه‌ای برای پخش در نوروز ۹۵ تهیه و تولید می‌شود.

خبر

انتقاد از نحوه نمایش شخصیت شهید جهان‌آرا در سریال «کیمیا»

یکی از اعضای خانواده شهید محمدعلی جهان‌آرا در بیانیه‌ای از نحوه نمایش شخصیت این شهید در سریال «کیمیا» انتقاد کرد.
به گزارش ایسنا در این بیانیه آمده است: مردم بزرگوار ایران اسلامی، دو سال از تلاش ما برای ارائه تصویری درست و منطبق با حقایق تاریخی از شهید محمدعلی جهان‌آرا در سریال «کیمیا» می‌گذرد.
در این دو سال سخت، ناباورانه رنج توهین و بداخلاقی جمعی از دست‌اندرکاران تهیه سریال و بدعهدی مسئولان رسانه ملی بر دوشمان سنگینی کرد.با تمام این جفاها و صرف‌نظر از قسمت‌های غیرواقعی مربوط به شهید جهان‌آرا ، اینک این سریال توانسته گوشه‌هایی از مظلومیت خرمشهر عزیز را به تصویر بکشد ولی صد حیف که دست‌اندرکاران تولید سریال و مسئولان رسانه ملی نپذیرفتند که یا تصویری درست و واقعی از شهید محمدعلی جهان‌آرا نمایش دهند و یا به حرمت صداقت و راستی و امانت‌داری آن را وسیله تبلیغات صرف نکنند یا آن را حذف کنند! و با وجود توافق مسئولان ارشد صدا و سیما و خانواده جهان‌آرا، در جلسه دیرهنگام حضوری هفدهم آبان امسال مبنی بر حذف کامل نقش شهید جهان‌آرا به دلیل تحریفات و اشتباهات تاریخی و دیالوگی، با ما خلف وعده کردند!.خلف وعده آشکار رسانه ملی با خانواده جهان آرا دور از انتظار بود.
هم میهنان عزیز آن نقشی که در سریال کیمیا منسوب به محمد جهان آرا می‌شناسید و با بازی آقای حامد بهداد ارائه شد،تنها زاییده تصورات نویسنده و البته قدرت هنری بازیگر این نقش است و متاسفانه، ما، همرزمان و دوستان آن شهید را بی‌دلیل در حسرت تطبیقش با واقعیت باقی گذاردند عجالتا ما هم مثل شما تنها با جملات مخدوش یا تحریف شده آن شهید در دیالوگ‌های سریال مواجه شدیم و با تأسف در انتظار فرصتی دوباره در تاریخ ایران می‌مانیم تا شاید اخلاق و هنر توأمان اجازه بروز و تجلی واقعیات جنگ تحمیلی را بدهند.
سریال کیمیا که از ابتدای ساخت جنجال به پا کرد یک مجموعه تلویزیونی ۱۰۰ قسمتی است . این سریال نخستین مجموعه طولانی ایرانی است که تا به حال ساخته شده است . کیمیا در ژانر تاریخی به کارگردانی جواد افشار است که پروژه ساخت آن از آذر سال ۱۳۹۲ رقم خورد . کیمیا یک سریال تاریخی است که به زمان انقلاب و جنگ تحمیلی و حمله عراق به خرمشهر باز می گردد . نقش اول زن سریال را مهراوه شریفی نیا بازی می‌کند . این سریال طولانی بیش از ۳۰۰ بازیگر را در خود جای داده است و سه دوره زمانی پیش از انقلاب ، زمان جنگ و زمان حال را روایت می کند .

چند خط خبر

■ علی رفیعی تاکید کرد: که حضورش در جشنواره تئاتر فجر مشروط به پذیرش یک شرط است و اگر این شرط اجرا نشود، نه تنها از حضور در جشنواره انصراف می‌دهد، بلکه از ادامه اجراهای عمومی این نمایش نیز صرف نظر می‌کند.
در پی اعلام نمایش‌های بخش میهمان جشنواره تئاتر فجر و حضور نمایش«خاطرات و کابوس‌های جامه‌دار از زندگی و قتل میرزا آقاخان فراهانی» کار علی رفیعی در این بخش، وی متذکر شد: تنها شرط با مرکز هنرهای نمایشی و دبیرخانه جشنواره فجر این بوده که تالار وحدت تمام مسئولیت‌های مالی را در قبال ما انجام بدهد، یعنی تمام مطالبات ما را بپردازد.
■ رضا رفیع می‌گوید: مشکل طنز خط قرمزها نیست، بلکه نقطه گنگ روحیه انتقادپذیری ماست؛ چه دولت و چه ملت. این طنزپرداز درباره مشکلات طنز گفت: کسانی که می‌گویند خط قرمزها معلوم نیستند، خودشان در شناخت آنها ضعیف‌اند. خود من بیش از شش سال است که در تلویزیون حرف سیاسی می‌زنم و طنز سیاسی اجرا می‌کنم. اتفاقی هم رخ نداده است؛ چون خط قرمزها را می‌شناسم و می‌دانم چطور خط قرمزها را دور بزنم.
■ محمد رحمانیان که نمایش «دعوت به دو نمایش همراه» را به یاد هما روستا در جشنواره تئاتر فجر اجرا می‌کند، تاکید کرد: می‌خواستم این نمایش را در زمان حیات هما روستا اجرا کنم که نشد و هیچ دوست نداشتم در مراسم درگذشت ایشان این نمایش را به صحنه ببرم.
این نمایشنامه‌نویس و کارگردان تئاتر درباره اجرای این اثر به ایسنا گفت: این نمایش را با اقتباس آزادی از دو نمایشنامه «دعوت» غلامحسین ساعدی و «پیش از ناشتایی» یوجین اونیل اجرا می‌کنم.

سینما

CINEMA

سینما

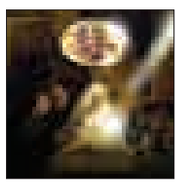

■ قدس ۱: .....فی مدت معلوم
■ قدس ۲: ۲دوست
فلسطین۱-۲.....بازگشت‌لوک
خوش‌شانس-ارغوان - پی ۲۲
■سینما کانون..... دلتنگی های عاشقانه
■ بهمن ملایر:..... فی مدت معلوم
■فرهنگ کبودراهنگ.....محمدرسول...
■ آزادی تویسرکان..... شاهزاده روم

دکه

در حاشیه

فصل دوم سریال «در حاشیه» با بازی تعدادی از بازیگران اصلی این اثرچند روزی است که آغاز شده و هر شب ساعت ۲۰:۴۵ روی آنتن شبکه سه می‌رود. از بازیگران اصلی این سریال می‌توان به سیامک انصاری، جواد رضویان، مهران غفوریان، نصرا... رادش و نیما فلاح اشاره کرد.
در این سری از سریال «در حاشیه» مهران مدیری، محمدرضا هدایتی و علی اوجی حضور ندارند و بعضی از بازیگران زن نیز در ملاقات‌هایی در زندان در داستان دیده خواهند شد. همچنین قرار است در این سری شخصیت‌هایی از خلافکاران تازه و حتی یک مفسد اقتصادی در داستان حضور داشته باشند.
حدود دو هفته پیش تصویربرداری سریال «در حاشیه ۲» که در هر قسمت آن حدود ۴۰ بازیگر حضور داشتند به پایان رسید.
سریال «در حاشیه» به کارگردانی مهران مدیری و به تهیه‌کنندگی حمیدرضا مهدوی کوچک‌سرایی برای شبکه سه سیما ساخته شده است.فصل دوم این سریال در یک اردوگاه می‌گذرد که پزشکان متخلف فصل اول قرار است محکومیت خود را در آنجا سپری کنند.
پخش فصل نخست این سریال با حاشیه‌های بسیاری از طرف جامعه پزشکان کشور همراه بود.

خردل خر است

کتاب «خردل خر است» مجموعه‌ای از ۸۰ داستان مینیمالیستی کمتر از یک صفحه در حوزه دفاع مقدس است که توسط مهدی نورمحمدزاده نوشته شده که این ۸۰ اثر به دو بخش ۴۰ تایی تقسیم می‌شود که بخش نخست آن مربوط به دوران دفاع‌مقدس و بخش دوم آن مربوط به اتفاقات پس از دفاع‌مقدس است.
عنوان انتخاب شده برای این کتاب برگرفته از یکی از داستان‌های کتاب با عنوان «جمله‌سازی» است. این جمله در حقیقت از طرف یک فرزند جانباز شیمیایی به عنوان نخستین جمله‌ای که در دفتر خود نوشته است، برداشته شده و این با توجه به شرایطی بوده که از پدر خود دیده و آن را در جمله «خردل، خر است» نشان داده است.
این مجموعه داستان‌ها به نوعی نگاهی جامع به دفاع مقدس و تبعات آن بر زندگی مردم داشته است.
این اثر یک نگاه انسانی و انتقادی به تبعات و آثار جنگ داشته و به افراد و خانواده‌هایی که مستقیما در این واقعه و مشکلات پس از آن درگیر بودند می‌پردازد.
کتاب «خردل خر است» توسط انتشارات روایت فتح در قطع خشتی کوچک با شمارگان ۲هزارو ۲۰۰ نسخه و قیمت ۶هزار تومان راهی بازار نشر شد.

دلم تنگه

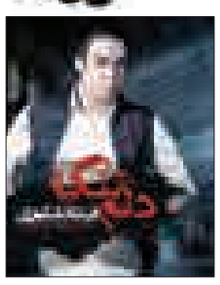

سال‌ها پیش بود که این ترانه را با صدای مهدی مقدم و خواننده جوان دیگری شنیدیم که آن روزها اسمش را نمی‌دانستیم. اما اکنون، آهنگ «درد و دل» در نخستین آلبوم فرشاد شکوری به صورت تک صدایی منتشر شده است. آلبوم «دلم تنگه» از فرشاد شکوری، نخستین آلبوم این خواننده به شمار می رود که ۱۱ آهنگ دارد و توسط شرکت فرهنگی هنری نای و نی منتشر شده است.
قطعات آن «بی تو نمیشه»، «کاش بدونی»، «انتظار»، «منو یادش نیست»، «گل من»، «دلم تنگه»، «علاقه»، «دوباره»، «ستاره حیات»، «درد و دل» و «تو عزیزی» نام دارند. ترانه‌های این آلبوم را حمید فریزند، عبدالجبار کاکایی، سمانه مرادی و علی عبدالمالکی سروده اند. آهنگ‌های آن نیز ساخته سینا گلزار، حمید رهنورد، امید کرامتی، میلاد ترابی، علی عبدالمالکی و عماد نکویی است و تنظیم قطعات توسط سینا گلزار، فرشاد شکوری، محمد کلهر، میلاد ترابی، شاهین تراب احمدی، سعید حسنی و حمید رهنورد انجام شده است.
آلبوم «دلم تنگه» یک آلبوم پاپ ایرانی به مفهوم رایج آن است. در این آلبوم، قطعات شاد، غمگین، تند و آرام وجود دارد و برای هر سلیقه‌ای با هر حال و هوایی مناسب است.

در صفحه ۷ بخوانید
اتحادیه چاپخانه‌داران همدان تشکیل شد
7 NEXT PAGE

پیام تاریخ، تمدن و فرهنگ مادستان
The Message Of Madestan's History & Civilization & Culture
روزنامه همدان پیام
۷
دوشنبه ● ۲۱ دی ماه ۱۳۹۴ ● شماره ۲۵۴۳
اقتصاد
eghtesad@hamedanpayam.com

عضو کمیسیون عمران مجلس:

دعا می‌کنیم نفت ۵ دلار شود

عضو کمیسیون عمران مجلس با بیان اینکه با فروش نفت و بی‌توجهی به تولید داخل ۸۹۸میلیارد دلار به اقتصاد کشور زیان وارد شده است،گفت: نفت موجب بی‌توجهی به تولید شد، دعا می‌کنم قیمت نفت ۵ دلار شود، مرگ یک‌بار، شیون هم یک‌بار.
مهرداد لاهوتی با بیان اینکه در سی و چند سال اخیر ۲ هزار و۱۱۵ میلیارد دلار درآمد نفتی داشته‌ایم، افزود: دولت به دلیل فروش نفت همیشه با تولیدکننده با تکبر برخورد کرده است.
وی با بیان اینکه کشورهایی هم که نفت دارند با مالیات کشور را اداره می‌کنند، به تسنیم گفت: به همین دلیل دولت در این قبیل کشورها به تولیدکننده نیاز دارد و به تولیدکنندگان احترام گذاشته، کارش را تسهیل کنند تا بتواند سود ببرند و در نهایت دولت از این سود مالیات بگیرد.
لاهوتی یادآور شد: کشورهای اروپایی مگر نفت و معدن ندارند، اما آنها با مالیات کشور را اداره می‌کنند. برای اینکه یک کشور اروپایی به درآمد ۲هزار و۱۱۵ میلیارد دلاری برسد باید ۸۴ هزار و ۶۰۰ میلیارد دلار وام می‌دادند و زمینه تولید را فراهم می‌کردند تا تولیدکننده ۱۰ درصد سود ببرد.
وی با بیان اینکه در کشورهای دیگر به تولیدکننده نیاز دارند و از آن مراقبت می‌کنند، گفت: دولت پس از آن از سود تولیدکننده ۲۵ درصد مالیات می‌گرفت تا تازه به عدد ۲هزار و۱۱۵ میلیارد دلار درآمد برسد. بنابراین باید معادل ۸۴ هزار میلیارد دلار سرمایه‌گذاری در کشوری انجام شود تا به این میزان درآمد رسید.
لاهوتی بیان کرد: اگر ما با رشد اقتصادی ۸ درصدی که در همه قوانین برنامه آمده است، کشور را اداره می‌کردیم باید تولید ناخالص داخلی در سال گذشته به جای ۲۲۳ میلیارد، هزار و ۱۲۱ میلیارد دلار می‌شد. بنابراین با فروش نفت و بی‌توجهی به تولید داخل ۸۹۸ میلیارد دلار به کشور خسارت وارد شده است.

یادداشت

رکود مسکن باید به نفع بی‌خانه‌ها تمام شود

» اعظم اسلامی‌خواه

بی‌خانه‌ها و افراد کم‌دست به سختی می‌توانند خانه‌دار شوند ولی در شرایط فعلی که قیمت‌ها ثابت مانده و تا حدودی حباب آن خالی شده، دغدغه مسئولان باید این باشد که آنها خانه‌دار شوند، نه اینکه به افرادی که تا ۲ سال و نیم پیش همیشه سود برده‌اند، فکر کنند و همه هم‌وغم خود را برای خروج از رکود مسکن به کار ببرند. باید از فرصت فعلی به نفع همان‌هایی استفاده کرد که در هر شرایطی نمی‌توانند خانه‌دار شوند.
البته خروج مسکن از رکود نشانه رونق در تولید بسیاری از بخش‌ها همچون سیمان، کاشی و سرامیک، آجر، شیرآلات و صنایع وابسته دیگر به مسکن است، اما اگر دولت تنها به فکر ایجاد رونق در بخش مسکن باشد باز هم سازندگان و تولیدکنندگان بخش مسکن هستند که بیش از اندازه سود خواهند برد و دستِ کم‌دستان به مسکن نخواهد رسید.
وجود یک میلیون و ۴۰۰ هزار خانه خالی در کشور ناشی از رانت‌های غیرمستقیم بخش مسکن و ارزش افزوده‌ای است که دولت‌ها از طریق تأسیسات زیربنایی در اختیار عده‌ای خاص قرار دادند و آنها هم بیش از زحمتی که کشیدند سود بردند. طبق برآورد کارشناسان هزینه ساخت خانه‌ها کمتر از یک میلیون تومان برای هر متر است و در لوکس‌ترین حالت این رقم به ۲ میلیون تومان می‌رسد اما همین واحدها بین ۳ تا ۱۵ میلیون تومان در همدان فروخته می‌شد و با این حال باز هم سازندگان راضی نبودند. آنها حتی مالیات بر ارزش افزوده واقعی هم پرداخت نکردند که نتیجه آن روی دست ماندن تعداد زیادی از واحدهای ساخته شده بر روی دست سازندگان آنها و بی‌خانمانی بسیاری افراد شد. اکنون وقت آن شده که به فکر بی‌خانه‌ها افتاد و پیش از آنکه به فکر ایجاد و برگرداندن رونق به سمت مسکن افتاد به فکر راهکارهایی باشیم تا دست افراد کم دست به خانه برسد. زیرا اکنون تاحدودی حباب قیمت مسکن از بین رفته و با یک برنامه‌ریزی به نفع اقشار ضعیف جامعه و نه بانک‌ها، می‌توان بسیاری از مردم را با سرپناه کرد،که آنها اگر در این موقعیت خانه‌دار نشوند شاید تا سال‌ها نتوانند خانه‌ای برای خود و خانواده‌شان بخرند.
این وام‌های مسکن با سودهای،۱۷۲۰ و ۱۴ درصد و اقساط با رقم‌های ۷۰۰ و ۸۰۰ هزار تومانی راهکار خانه‌دار شدن مردم نیست، زیرا در حال حاضر مشاهده می‌شود که نه اقشار ضعیف و حتی نه بسیاری از اقشار متوسط جامعه از این وام نمی‌توانند استقبال کنند، زیرا اقشار پایین دست و بی‌خانه‌ها توان بازپرداخت این وام‌ها را ندارند.

بازار شب عید در دست ترک‌ها

عضو هیأت مدیره اتحادیه تولید و صادرات پوشاک با بیان اینکه به هم خوردن رابطه روسیه و ترکیه قاچاق پوشاک به کشور را افزایش می‌دهد، گفت که شب عید به جای بازار ما، بازار ترک‌ها راه می‌افتد، زیرا تولیدکنندگان ما از آنها جا مانده‌اند.
سعید حسین‌زاده افزود: خطر دیگری که با آن مواجه هستیم این است که با توجه به هم خوردن رابطه ترکیه با روسیه همسایه ما انباشت جنس دارد و این جنس‌ها با قیمت‌های خیلی پایین به کشور ما قاچاق می‌شود که این موضوع خیلی بدتر از رکود است.
حسین‌زاده با اشاره به تغییر میزان قاچاق در سالجاری نسبت به سال گذشته‌به ایسنا گفت: با توجه به آنچه در بازار دیده می‌شود پیش‌بینی من این است که میزان قاچاق در سالجاری نسبت به سال‌های پیش افزایش پیدا کرده و عمده دلیل آن این است که در سال‌های گذشته تولیدی‌ها با تمام ظرفیت کار می‌کردند اما امسال توان تولید ندارند که اگر جلوی این موضوع گرفته نشود افت تولید بیشتر خواهد شد. وی با اشاره به تنها راهکار کاهش قاچاق پوشاک تصریح کرد: تنها راهی که می‌توان با آن جلوی قاچاق را گرفت اجرای قانون GS۱ "(تمام واردات و فروش پوشاک در فروشگاه‌ها با کد رسمی و کنترل و نظارت دقیق انجام شود) است که قرار بود اجرا شود.

پایان ۸سال انتظار

اتحادیه چاپخانه‌داران همدان تشکیل شد

اعضای هیات‌مدیره اتحادیه چاپخانه‌داران همدان

پس از حدود ۸ سال چاپخانه‌داران شهرستان همدان مجدداً صاحب اتحادیه شدند. روز گذشته در سالن همایش‌های اتاق اصناف، با آرای ۲۵ نفر از چاپخانه‌داران همدان، انتخابات هیأت مدیره اتحادیه جدید به طور قانونی برگزار شد.
در این انتخابات از بین ۱۰نفر کاندیدای هیات‌مدیره ۵ نفر از چاپخانه‌داران همدان به عنوان اعضای اصلی هیأت مدیره، ۲ نفر علی‌البدل یک نفر از ۳ کاندیدا نیز با عنوان بازرس انتخاب شدند. این انتخابات با رأی ۲۵ نفر یعنی بیش از یک‌سوم اعضای دارای پروانه کسب چاپخانه برگزار شد.
در این میان مهدی فامیل‌زرگریان، امین خضریان، پرویز کی‌نژاد، عبدالحمید حاجیان و محمدمهدی لیلاچیان به عنوان اعضای اصلی، جمال قدوسی و مهدی پاریار علی‌البدل و خسرو زندکریمی، شهرام اسمی و علی جعفری به عنوان بازرسان اتحادیه انتخاب شدند.
در طول ۸ سال گذشته شاخه‌های مختلف چاپ از جمله سیلک، جعبه‌سازی، دیجیتال و... عضو اتحادیه‌های دیگر بودند ولی چاپخانه‌داران چاپ افست بدون اتحادیه فعالیت می‌کردند.
احیای اتحادیه چاپخانه‌داران همدان و انتخابات هیأت مدیره حدود ۳ سال به طول انجامید. تا ۳ سال پیش طبق قانون، تشکیل اتحادیه برای صنفی با اعضای کمتر از صد نفر امکان نداشت، به همین دلیل بود که پس از کم شدن تعداد چاپخانه‌داران همدان، ۸ سال پیش این اتحادیه منحل شد. در این زمان بسیاری از رسته‌ها طبق قانون به عضویت اتحادیه‌های مختلف درآمدند به جز اعضای چاپ افست، که بر احیای اتحادیه اصرار داشتند.
در نهایت پس از پیگیری مداوم چاپخانه‌داران و برخی مسئولان استانی، ۳ سال پیش بود که نامه‌ای مبنی بر قانونی شدن احیای اتحادیه چاپخانه‌داران همدان با اعضای کمتر از ۱۰۰ نفر به فرمانداری ارسال شد. دلیل این تغییر هم به وضعیت این صنعت در استان و کشور برمی گردد که طبق گفته‌های چاپخانه‌داران و کارشناسان، احداث چاپخانه سرمایه زیاد با سودآوری پایین دارد و در شرایط فعلی صنعت چاپ کشور، بسیاری ترجیح می‌دهند در صنایع دیگر سرمایه‌گذاری کنند. بنابراین ممکن است تعداد اعضای این صنف به این زودی‌ها به صد نفر نرسد.
در انتخابات، به جز حضور حداقل یک‌سوم اعضای اتحادیه، باید رئیس تشکل‌های صنفی سازمان صنعت، معدن و تجارت، نماینده اتاق اصناف و نماینده فرمانداری حضور داشته باشند.
که در این انتخابات رئیس تشکل‌های صنفی که نماینده سازمان صنعت، معدن و تجارت است، دو کارشناس هیأت اجرایی انتخابات از همین سازمان و محمدرضا فرسایی رئیس اتاق اصناف به عنوان هیأت اجرایی این انتخابات حضور داشتند.
رئیس اتاق اصناف همدان گفت که در چند سال گذشته مرتب مورد مؤاخذه چاپخانه‌داران و رسانه‌ها بوده‌ایم که چرا این اتحادیه تشکیل نمی‌شود.
من در این مدت به همراه چندتن از چاپخانه‌داران استان تلاش زیادی کردیم تا اتحادیه تشکیل شود، زیرا اعتقادم این بود که وجود اتحادیه حق چاپخانه‌داران همدان است.
محمدرضا فرسایی ادامه داد: برای تداوم کار اتحادیه و آغازی موفقیت‌آمیز لازم است که هیأت مدیره مبلغ قابل توجهی را به عنوان حق عضویت اعضا در نظر بگیرد، زیرا طبق قانون ۴۰ میلیون تومان باید درآمد سالیانه هر اتحادیه‌ای باشد تا بتواند هزینه‌های مالی را تأمین کند تا ما هم بتوانیم برای دریافت بودجه رایزنی کنیم. اما در سال‌های بعد که تعداد اعضا بیشتر شد می‌توانید مبلغ حق عضویت را پایین بیاورید.
رئیس تشکل‌های صنفی سازمان صنعت، معدن و تجارت هم گفت: که شعار ما در این انتخابات قانون‌گرایی است،
انتظار داریم برای سرپا ماندن اتحادیه، اعضا با یکدیگر همکاری و همیاری داشته باشند.
در این مراسم فامیل زرگریان مدیرمسئول چاپ اکباتان و یکی از منتخبان هیأت مدیره هم پس از قرار گرفتن در پشت تریبون پیشنهاد داد که برنامه‌ریزی‌های اتحادیه طوری باشد که، این اتحادیه چاپخانه‌داران استان را در بر بگیرد تا اعضای این اتحادیه هم بتواند در اتحادیه چاپخانه‌داران کشور عضو شوند.
اعظمی مدیر مسئول چاپ دیجیتال نیلوفر هم دو پیشنهاد داد که مورد موافقت رئیس اتاق اصناف قرار گرفت.
وی گفت که هیأت مدیره جلسات متعددی برگزار کند تا اتحادیه انسجام لازم را پیدا کند، زیرا در ۸ سال گذشته مشکلات زیادی برای این صنف به وجود آمده که تاکنون حل نشده باقی مانده‌اند.
اعظمی ادامه داد: چون این اتحادیه رسته‌های متعددی دارد لازم است تا برای هر یک از زیر شاخه‌ها یک کارگروه تخصصی تشکیل و برای هر یک از آنها کارشناسی معرفی شود تا ارتباط بهتری بین رسته‌ها و اتحادیه ایجاد و مشکلات آنها راحت‌تر حل شود.
نصرت‌ا... طاقتی‌احسن مدیر مسئول چاپ پیام رسانه و رئیس کانون کارآفرینان استان همدان نیز در پیامی این اتفاق را مایه قوت گرفتن این صنعت دانست. وی آورده است «رخداد خرسند برگزاری انتخابات تیم مدیریتی اتحادیه چاپ همدان حاصل تلاش و پیگیری بسیاری از شما عزیزان به خصوص جناب زرگریان و خضریان بوده که ضمن تشکر از این عزیزان امید می‌رود سروران ارجمند با حضور شایسته خود مهر تأییدی بر انگیزه اعضا برای اتحاد و یکدلی به منظور فایق آمدن بر بسیاری از مشکلات خودساخته و کوچک انجام گیرد.
بی‌شک وجود همین شبکه‌های ارتباطی از جمله تشکیل این گروه به همت آقای خضریان خود فرصتی برای بیان خواسته‌ها و اعلام نظرات برای طرح در جلسات تیم مدیریتی است. اما باید مدنظر باشد که احیا یک اتحادیه‌ای که بیش از ۳ سال طول کشیده نمی‌تواند ناجی چاپ نیمه جان استان باشد بنابراین ضمن دعوت از بزرگواران جهت مشارکت همگانی به منظور استفاده از بستر ایجاد شده انتظار می‌رود در روزهای آغازین تشکیل یک تشکل خصوصی از انتقاد و انتظارات معجزه‌آسا پرهیز شده و همه خود را عضو تیم مدیریت بدانند.
پیشاپیش با آرزوی موفقیت برای منتخبان امیدوارم تیم منتخب با داشتن برنامه‌ای mission و visso تلاش کنند تا سنگ بنای تشکلی را قرار دهند که در آینده بتواند از تمامی فرصت‌ها برای رعایت حقوق مردم و اعضای صنف استفاده کرده و از توانمندی‌های همه اعضا استفاده شود.»

باید مدنظر باشد که احیا یک اتحادیه‌ای که بیش از ۳ سال طول کشیده‌نمی‌تواندناجی چاپ نیمه جان استان باشد بنابراین ضمن دعوت از بزرگواران جهت مشارکت همگانی به منظور استفاده از بستر ایجاد شده انتظار می‌رود در روزهای آغازین تشکیل یک تشکل خصوصی از انتقاد و انتظارات معجزه‌آسا پرهیز شده و همه خود را عضو تیم‌مدیریت‌بدانند

اشتغال

وجود شغل‌های کاذب حاصل غفلت از کسب مهارت!

مدیرکل آموزش فنی و حرفه‌ای کشور معتقد است که بخش اعظمی از شغل‌های کاذب و درآمدهای ناپایدار در کشور به دلیل غفلت از آموزش‌های مهارتی است.
حمیدرضا خانپور کسب آموزش‌های مهارتی و فنی و حرفه‌ای را رکن اساسی توسعه اقتصادی عنوان کرد و به ایسنا گفت که بی‌توجهی به کسب مهارت در جامعه آسیب جدی به اقتصاد کشور وارد می‌کند.
وی ایجاد اشتغال مولد و پایدار، بسترسازی برای کارآفرینی و توسعه فضای کسب و کار را از رویکردهای سازمان متبوع خود ذکر و خاطرنشان کرد: افزایش تعامل میان دولت و مؤسسات کارآموزی آزاد می‌تواند به ارتقای صلاحیت حرفه‌ای و توانمندسازی شاغلان و اشتغال پایدار جوانان منجر شود.
مدیرکل آموزش فنی و حرفه‌ای استان تهران در ادامه با بیان اینکه برای خروج از چالش‌های اقتصادی چاره‌ای جز گسترش فرهنگ کار و کارآفرینی نداریم، گفت: توانمندسازی نیروی انسانی و تربیت افراد خلاق و کارآفرین که بتوانند با ارزش افزوده و تولید ثروت، فرصت‌های شغلی پایدار به دست آورند از جمله اولویت‌های مراکز آموزش فنی و حرفه‌ای است و دکترین آموزش فنی وحرفه‌ای، پاسخگویی، تقاضامحوری، کارآفرینی واشتغال پایدار جوانان جویای کار است. وی با اشاره به تدوین استانداردهای شغل و شایستگی در سازمان آموزش فنی و حرفه‌ای افزود: در تدوین این استانداردها رویکرد تقاضا محوری و بازار محوری رعایت شده و تضمین دسترسی به مهارت‌های وسیع شغلی و تربیت شهروند ماهر و متخصص را امکانپذیر کرده است.
خانپور در پایان ارتقای دانش و نگرش و بینش جوانان و تلفیق علم، فن و مهارت با رویکرد کارآفرینی را در فراهم کردن بسترهای اشتغال ضروری دانست و گفت: علم باید در خدمت مهارت، فن و حرفه باشد و مراکز آموزش عالی از کسب و کار جوانان فعال حمایت کنند.

بورس

ثبت بهترین عملکرد بورس در ماه‌های اخیر

بورس در هفته معاملاتی گذشته بهترین عملکرد خود در ماه‌های اخیر را ثبت کرد و با افزایش قیمت‌ها و رشد پر قدرت تقاضا، میانگین بازدهی خود را از زیان خارج کرد.
به گزارش ایسنا، بورس در هفته معاملاتی گذشته و درست در دومین سالگرد روند ریزشی خود، از خواب ۲ ساله زمستانی بیدار شد و با رشد قیمت‌ها و تقاضای میلیونی، امیدهای رفته را در دل سهامداران زنده کرد.
بر این اساس بورس خسته و رنجور که در این مدت زیان‌های شدیدی نصیب همراهان خود کرده و با بی‌انگیزگی و بی‌اعتمادی کامل روند معاملات را طی می‌کرد و به اخبار مثبت کوچکترین واکنشی نداشت، در هفته گذشته روند متفاوتی در پیش گرفت و علی‌رغم بروز تنش‌های دیپلماتیک میان ایران و عربستان و همچنین ادامه روند کاهشی قیمت نفت، مثبت شد و پس از مدت‌ها رشد پر قدرتی را تجربه کرد. به طوری که بازار سهام در هفته مورد گزارش به خصوص در دو روز پایانی هفته بهترین عملکرد خود را در ماه‌های اخیر ثبت کرد و شاخص بورس پس از مدت‌ها روند نزولی و کاهشی، رشد ۱/۵درصدی شاخص معادل ۹۴۲ واحد را تجربه کرد و از کانال ۶۱ هزار و ۶۹۱ واحد به کانال ۶۲ هزار و ۶۳۲ واحد رسید. روند مثبت بورس و نیز ارزندگی قیمت سهام شرکت‌ها در هفته گذشته موجب شد تا دوباره نگاه‌ها به سمت بورس جلب شود و بورس در کنار سقوط بورس‌های جهانی روند رو به رشدی را طی کند. کارشناسان نزدیک شدن به زمان لغو تحریم‌های بین‌المللی و همچنین زمزمه‌های برداشته شدن سوئیفت و سیاست‌های انبساطی دولت در بسته خروج از رکود و کاهش نرخ بهره بین بانکی و افزایش نرخ دلار را از عوامل رشد بورس و تأثیر آن بر بازار سهام در روزهای اخیر می‌دانند و از ورود محسوس نقدینگی به این بازار خبر می‌دهند.

خبر

فعالیت ۱۸۰ آتلیه عکاسی دارای پروانه در همدان

قائم مقام اتحادیه عکاسان و فیلمبرداران همدان با بیان اینکه تعیین قیمت عکس در آتلیه‌های عکاسی براساس ضوابط قانونی انجام می‌شود، گفت: قیمت عکس‌های پرسنلی و... در اتحادیه به اتاق اصناف پیشنهاد شده و پس از بررسی توسط کمیسیون نظارت اتاق اصناف به تصویب می‌رسد.
مهدی کرملو افزود: قیمت شش قطعه عکس ۳در۴ در همدان هفت هزار و ۵۰۰ تومان و شش قطعه ۶در۴ نیز هشت هزار و ۵۰۰ تومان است. قائم‌مقام اتحادیه عکاسان و فیلمبرداران همدان از فعالیت ۱۸۰ آتلیه عکاسی و فیلمبرداری دارای پروانه کسب در همدان خبر داد و تصریح کرد: پروانه فعالیت یکساله در صنف عکاسان نداریم و ۱۵ مورد نیز برای اخذ پروانه در دست اقدام هستند.
وی با اشاره به اینکه در پروانه فعالیت عکاسان و فیلمبرداران فقط درجه یک و دو وجود دارد، به تسنیم گفت: در پروانه فعالیت عکاسان و فیلمبرداران موضوع ممتاز دیده نشده اما چند عکاسی قدیمی و صاحب سبک همدان را به عنوان پیشکسوت و ممتاز می‌شناسیم.
کرملو بیان کرد: از ۱۸۰ واحد آتلیه عکاسی فعال در همدان ۷۵ مورد درجه یک و ۱۰۵ مورد درجه دو هستند که ۳۰ پروانه فعالیت نیز به نام خانم‌ها صادر شده است. وی با بیان اینکه در برخی مواقع تخلفاتی از قبیل تأخیر در ارائه کار و نداشتن کیفیت مطلوب مورد نظر مشتری مطرح می‌شود، گفت: در سال ۹۴ تاکنون فقط پنج مورد شکایت از آتلیه‌های عکاسی دریافت کرده‌ایم که همه این موارد به صورت کدخدامنشانه حل شده است.
قائم‌مقام اتحادیه عکاسان و فیلمبرداران همدان در بخش دیگری از سخنانش به فعالیت برخی عکاسان فاقد پروانه فعالیت اشاره کرد و افزود: از این افراد درخواست می‌کنیم که برای دریافت پروانه کسب به اتحادیه مراجعه و نسبت به طی مراحل قانونی اقدام کنند. وی گفت: از تمام افرادی که قصد راه‌اندازی آتلیه عکاسی دارند درخواست می‌کنیم پیش از هر اقدامی به اتحادیه مراجعه و براساس ضوابط قانونی فعالیت خود را آغاز کنند و اگر به لحاظ فنی در سطح عالی نیستند، اتحادیه آموزش‌های لازم را از طریق کمیسیون آموزش به متقاضیان برای ارتقای مهارت فنی آنها ارائه می‌کند.
کرملو با اشاره به زوج‌های جوان بیان کرد: زوج‌های جوان برای انجام عکاسی و فیلمبرداری از مجلس عقد و عروسی به آتلیه‌هایی که دارای پروانه فعالیت هستند مراجعه کنند. وی گفت: شهروندان از عکاس و تصویربرداری که برای عکاسی و فیلمبرداری از مجالس آنها حضور می‌یابند حتماً کارت شناسایی به عنوان عکاس و تصویربردار که اتحادیه عکاسان و فیلمبرداران صادر کرده را مطالبه کنند و از فعالیت افراد بدون کارت شناسایی در مجالس خود جلوگیری کنند.

پیش بینی قیمت طلا سخت شد

رئیس اتحادیه طلا و جواهر از افزایش ۳۳ هزار تومانی قیمت سکه خبر داد و بیان کرد: افزایش قیمت جهانی طلا، قیمت ارز و تحولات سیاسی منطقه و نفت قیمت طلای داخلی و سکه را بالا برد.
محمد کشتی آرای از افزایش ۳۲ تا ۳۳ هزار تومانی قیمت سکه تمام در سه روز اخیر خبر داد و به مهر گفت: این افزایش قیمت دو دلیل اصلی داشته است.
رئیس اتحادیه طلا و جواهر در بیان این دو دلیل گفت: نخستین دلیل افزایش قیمت طلا افزایش جهانی قیمت طلا است و دلیل دیگر نیز افزایش قیمت ارز در روزهای اخیر بوده است. در پی افزایش قیمت جهانی طلا و همچنین قیمت ارز قیمت طلا در بازار داخلی هم افزایش یافته است.
وی ادامه داد: تحولات سیاسی منطقه و افزایش قیمت نفت باعث شد که قیمت طلا در روزهای اخیر افزایش یابد و این افزایش باعث شد که بسیاری از معامله گران و سرمایه گذاران اقدام به خرید طلا در بازارهای جهانی کنند که این امر باعث افزایش قیمت جهانی طلا شد.
کشتی آرای خاطرنشان کرد: به همین دلیل نیز قیمت جهانی طلا در این هفته ۴۳ دلار نسبت به قیمت هفته گذشته با افزایش مواجه شده است.
رئیس اتحادیه طلا و جواهر درباره پیش بینی قیمت طلا در روزهای آینده گفت: پیش بینی در این زمینه سخت است، زیرا تحولات سیاسی به قدری با سرعت اتفاق می‌افتد که نمی شود بازار را پیش بینی کرد، این در حالی است که بسیاری از تحلیلگران جهانی پیش بینی می‌کردند که قیمت طلا کاهش یابد اما این اتفاق نیفتاد.

نوبت اول
آگهی مناقصه ۴۹-۹۴(یک مرحله‌ای)
مناقصه‌گذار: شرکت گاز استان همدان
موضوع مناقصه: شرکت گاز استان همدان در نظر دارد انجام امور خدمات، تنظیفات، امور دفتری و امدادرسانی در سطح شهر همدان را به پیمانکاران واجدالشرایط و تعیین صلاحیت شده خدماتی واگذار نماید.
شرح مختصر کار:
۱-مدت اجرای پروژه ۳۶۵ روز تقویمی می‌باشد.
شرایط متقاضی (جهت ارزیابی ساده):
متقاضیان شرکت در مناقصه مذکور از تاریخ درج آگهی می‌توانند با اعلام آمادگی و ارائه مدارک ذیل از مورخ ۱۳۹۴/۱۱/۱۷ الی ۱۳۹۴/۱۱/۲۱ به مدت ۴ روز جهت دریافت اسناد مناقصه مراجعه نمایند.
۱-نامه اعلام آمادگی جهت شرکت در مناقصه
۲-سابقه اجرایی و داشتن تجربه کافی
۳-حسن سابقه و کارهای قبلی
۴-تأییدیه اداره کار و تعاون و امور اجتماعی
۵-مستندات توان مالی
۶-تصویر اساسنامه روزنامه رسمی و آخرین آگهی تغییرات شرکت.
۷-ارائه کد اقتصادی- شناسه ملی- کپی کارت ملی و مدارک تحصیلی اعضاء هیأت مدیره و مدیرعامل و مشخصات فردی آنان
۸-ارائه صورتحساب‌های مالی حسابرسی شده الزامی است.
مهلت تحویل اسناد ساعت ۱۴ روز دوشنبه ۱۳۹۴/۱۲/۳ به دبیرخانه شرکت گاز استان همدان خواهد بود و بازگشایی پاکت مالی مناقصه در روز سه‌شنبه مورخ ۱۳۹۴/۱۲/۴ رأس ساعت ۱۴ در ساختمان اداره مرکزی شرکت گاز استان همدان می‌باشد.
مبلغ برآورد اولیه پروژه و مبلغ تضمین شرکت در مناقصه متعاقباً در اسناد مناقصه اعلام خواهد شد.
آدرس مناقصه‌گذار: همدان، میدان شیرسنگی ساختمان شرکت گاز استان همدان، طبقه اول، اتاق ۲۰۴، امور قراردادها.
تلفن: ۴-۳۸۲۶۰۵۷۱، ۸-۳۸۲۶۱۰۷۵
دورنویس: ۳۸۲۵۶۲۰۷-۰۸۱
آدرس اینترنت: www.nigc-hm.ir
روابط عمومی شرکت گاز استان همدان

پیام تاریخ، تمدن و فرهنگ مادستان
The Message Of Madestan's History & Civilization & Culture
روزنامه همدان پیام
۸
دوشنبه ۲۱ دی ماه ۱۳۹۴ شماره ۲۵۴۳
حادثه
hadese@hamedanpayam.com

هشدار دادستان کل کشور نسبت به آسیب‌های حاشیه نشینی

دادستان‌کل کشور موضوع معتادان خیابانی، متکدیان و حاشیه‌نشینی در مجاورت شـــهرهای بزرگ را یک آسیب اجتماعی بالقوه عنوان کرد که در صورت عدم‌رســـیدگی و توجه به این مشکلات باعث اخلال در امنیت جامعه می‌شود.

حجت‌الاسلام والمسلمین سیدابراهیم رئیسی ادامه داد: این موارد آسیب‌هایی است که اگر به آن‌ها رسیدگی نشود ممکن است تبدیل به جرم شود و این در حالی است که برخی اقدامات دل‌خوش کننده و موقت دولتمردان، بدون توجه به آسیب‌های آتی، باعث گستردگی این آسیب‌ها می‌شود که نمونه این موضوع را در ارائه امکانات آب، برق، گاز و ... به ساخت‌وسازهای غیرقانونی و غیرمجاز در حاشیه شهر می‌توان دید. به گزارش تسنیم، وی که در مراسم اختتامیه دوره آموزش کوثر رؤســـای پلیس سراســـر کشور با استقبال از راه‌اندازی سامانه‌های الکترونیکی مشترک میان پلیس و قوه قضاییه افزود: پلیس و قوه قضائیه بیشـــترین ارتباط و تعامل میان سازمان‌ها را دارند و ارائه خدمات الکترونیکی مشترک همچون سامانه‌های کشف جرم، ابلاغ اوراق قضایی و دســـتورات قضایی و ســـامانه اخیر، موجب تسهیل در دسترسی و تسریع در ارائه خدمات به مردم می‌شود.

وی در ادامه با اشاره به وظیفه پلیس پیشگیری، در پیشگیری از آسیب‌های اجتماعی و وقوع جرم در بستر جامعه، به موضوع لزوم برخورد امیدبخش از سوی قضات و مأموران پلیس در مواجهه با مراجعان پرداخت و گفت: وقتی شخصی برای ارائه شکایت نســـبت به سرقتی هرچند کوچک به مأموران مراجعه می‌کند، نوع برخورد پلیس نباید به‌گونه‌ای باشد که باعث ناامیدی و دلســـردی آنها شود؛ به‌عنوان مثال وقتی لاستیک خودرویی به سرقت رفته اســـت، نباید بگویند «این که چیزی نیست، از صبح تا ظهر چند خودرو را به سرقت بردند، لاستیک خودرو مهم نیست».

چـــرا "خلاف"؟

چـــراغ قرمز را رد می‌کنیم، از راه‌های فرعـــی وارد محـــدوده طـــرح ترافیـــک می‌شـــویم، برایمان مهم نیست که مسیری کـــه در آن می‌پیچیـــم یـــک کوچه ورود ممنوع است یا نه؟

ســـرعت غیرمجاز در اتوبان‌ها، ســـبقت از ســـمت راست، پارک سر چهارراه‌ها و غیره هم که دیگر چیزی نیســـت! امـــا چرا؟ آیا مجازات‌ها بی‌فایده‌اند؟ و یا ما یاد گرفته‌ایم سخت‌ترین قوانین را هم دور بزنیم؟

هـــر روز قوانین مربوط به رانندگی در ایران پیچیده‌تر می‌شـــوند. اما به گفته مســـئولان مربوطه به نظر می‌رســـد مجازات متخلفان رانندگی آن‌طور که باید نمی‌تواند خودروها را کنترل کند.

وقتی قانون، منویات فـــلان گروه و جریان شـــود در نتیجه افراد تعهدشـــان را به آن از دست داده و نسبت به آن بی‌اعتماد می‌شوند. این موضوعی اســـت که می‌تواند به همه‌جا تعمیم پیدا کند و در جایـــی که قانون باید باشد مردم آن را ندیده بگیرند.

چند روز پیش مدیر پیشگیری‌های قضایی معاونـــت اجتماعی قوه قضایـــی گفت: که جریمه‌ها نتوانســـته‌اند تخلفات رانندگی را کم کنند.

علـــی افتخـــاری معتقد اســـت جامعه ما با معضلاتی مانند افزایش جمعیت و استفاده فراوان از خودرو روبروست.

وی افزود: این امر رســـیدگی به تخلفات و جرایم رانندگی را چندبرابر کرده است.

افتخاری به ناکارآمدی رســـیدگی به جرایم رانندگی اذعان کرد و گفت: این ناکارآمدی باعث کشته شـــدن ۱۶ هزار نفر از مردم و زخمی‌شـــدن ۳۰۴ هزار نفر از آنها در سال می‌شود.

چندوقت پیش هم یکی‌دیگر از مســـئولان نســـبت به ناکارآمدی جرائم رانندگی انتقاد کرده بود. عضو کمیسیون اجتماعی مجلس؛ محمداســـماعیل ســـعیدی افزود: افزایش جریمه‌ها نقشِ درآمدزایی دارد و تاثیری بر کاهش روند تخلفات رانندگی ندارد.

حســـن عابدی؛رئیس پلیـــس راهور تهران بـــزرگ نیـــز چنین اعتقـــادی نـــدارد. وی گفته جریمـــه تخلف رانندگـــی تنها برای بازدارندگی از وقوع جرم اســـت و نه برای درآمدزایی.

به هرحـــال بحـــث جرائـــم در نظرگرفته شـــده برای تخلفات رانندگـــی همواره از موضوعات مورد بحث بوده‌است.

اوایل مهرماه رســـانه‌ها درباره خبرِ احتمال افزایـــش ۵۰ تا ۱۰۰ درصـــدی جریمه‌های رانندگی موضع‌گیرهای متفاوتی داشتند.

برخـــی آن را مفید و برخی آن را در کاهش تخلفات بی‌تاثیر می‌دانستند.

بخش زیادی از کارشناســـان نیز نســـبت به تاثیر مجازات‌ها بر جرائم رانندگی خوشبین نیســـتند آن‌ها معتقدند خلاء جامعه‌شناختی در اعمال قوانین راهنمایی و رانندگی وجود دارد.

یک جامعه‌شـــناس نیز گفت "جرم تخلفات رانندگـــی هـــر چقدر هم ســـنگین باشـــد نمی‌تواند آن‌گونه که باید تخلفات را کاهش دهد. به جای پیچیده‌کردن تخلفات ما باید به ســـراغ بالا بردن وجـــدان جمعی جامعه برویم".

ســـعید معیدفر در گفت‌وگو با فرارو گفت: قانون چه به شـــکل رســـمی و چه عرفی بازتاب وجدان جمعی یک جامعه است.

وی افزود: به میزانی که درون جامعه نسبت به هنجارها، قوانیـــن و عرف اعتماد وجود داشته باشـــد، آنها ضمانت اجرایی لازم را دارند و می‌تواند تاثیر گذار باشند.

این جامعه‌شناس اظهار کرد: قانون و هنجار نمی‌توانند از وجدان جمعی مســـتقل باشند زیرا اجرای قانون نیز خود بخشی از جامعه است و اگر در جامعه وجدان جمعی نباشد مجریان قانونی نیز نمی‌توانند قاطعانه قانون را اجرا کنند.

عضو انجمن جامعه‌شناسی ایران نیز با اشاره به اینکه خودِ مردم تخلفشان را نمی‌پذیرند، گفت: ما بارها دیده‌ایم که افراد متخلفی که پلیس جلوی خودروی آنها را گرفته شروع به چانه زنی با مجری قانون می‌کنند.

معیدفر تصریح کـــرد: فرد متخلف تخلفش را نمی‌پذیرد زیرا که او متوجه نیســـت که مجـــری قانون همه افراد جامعه هســـتند و به همین دلیل همیشـــه چالشی جدی میان مجری قانون و مردم وجود دارد.

این جامعه‌شـــناس با تأکید بر این‌که اجرایِ قانـــون به‌تنهایـــی موجب حل مشـــکلاتِ نمی‌شـــود، افزود: برخی تصور می‌کنند که تنها با اعمال قانون مشکلات حل می‌شود. در حالـــی که مـــن معتقدم افزایـــش میزان تخلفات می‌تواند موثر باشد اما کافی نیست.

این استاد دانشگاه همچنین گفت: ما باید بر روی بحث رفتار افراد کار کنیم تا زمانی‌که اعتماد بـــه قانـــون در افراد ایجاد نشـــود، تخلفات نیز تاثیری ندارد.

معیدفر درباره دلایـــل بی‌اعتمادی به قانون اظهارکـــرد: در برابر برخـــی از افراد قانون اعمـــال می‌شـــود و در برابـــر برخی دیگر خیـــر. مثلا مامور اجرای قانون به بهانه‌هایی همچون وضع مالیِ بد یا خوبِ فرد متخلف برابر قانون با او رفتار نمی‌کند . و همین امر موجب می‌شـــود که مردم باور می‌کنند همه در برابر قانون یکسان نیستند.

وی در ادامـــه گفـــت: ایـــن یـــک ضعف جامعه‌شـــناختی اســـت. مشـــکلات جامعه‌شـــناختی نیز بر پلیس فشـــار روحی زیادی وارد می‌کند و پلیس مجبور می‌شود در مواردی از اجرای قانون بگذرد.

معیدفـــر دربـــاره راه‌حل کاهـــش تخلفات رانندگـــی تصریح کـــرد: ما بایـــد در ابتدا وجـــدان جمعـــی و اعتمـــاد را در جامعه افزایش دهیم. مثلا در کشـــورهای توســـعه یافته تلاش می‌شود تا با مطالعه و کارشناسی قانون‌گذاری کنند تا قانون با جامعه سازگار باشد.

عضو انجمن جامعه‌شناســـی ایران با تاکید بر یـــک راه‌حل موثـــر در کاهش تخلفات رانندگی، گفت: مـــا باید اعمال قانون را در جایـــی انجام دهیم که در آن تخلف کمتری صورت می‌گیرد، نه اینکه وقتی یک پدیده به اوج تخلف می‌رسد جلویش را بگیریم. این یک راهکار جامعه‌شناسانه است.

این استاد دانشـــگاه با توضیحِ این نکته که جامعه ما در بسیاری زمینه‌ها دچار ضعف در وجدان جمعی و در نتیجه ضعف در اعمال قانون اســـت، اظهار کرد: مشکل ما فقط در رانندگی نیســـت. از آنجایی کـــه رانندگی نمود بیشتری دارد به نظر ما دچار بی‌قانونیِ بیشتری اســـت. ما در بســـیاری از زمینه‌ها وجدان جمعی نداریم.

سعید معیدفر ادامه داد: یک مثالی که می‌توان در این خصوص زد غیرقانونی بودن ماهواره اســـت. این در حالیســـت که مردم ما اکثرا ماهواره دارند. اما این قانون‌گذاری مشـــکل دارد؛ چرا باید ما با هر چیز که مشکل داریم برایش قانون بگذاریم؟

این استاد دانشگاه با ذکر این نکته که قانون باید مطابق با جامعه باشد گفت: قوانین باید با زمان مطابقت داشـــته باشـــند. اگر چنین نباشـــد این اعتبار قانون اســـت که به زیر سئوال می‌رود.

وی تصریح کرد: مردمی که می‌بینند داشتن ماهواره یـــک بی‌قانونی تلقی می‌شـــود در نتیجه می‌توانند نســـبت بـــه ابعاد صحیح و بجای قانون نیز بی‌تفاوت عمل کنند.

این استاد دانشـــگاه اظهار کرد: وقتی قانون منویات فلان گروه و جریان شود در نتیجه افراد تعهدشـــان را به آن از دســـت داده و نســـبت بـــه آن بی‌اعتماد می‌شـــوند و این موضوعی است که می‌تواند به همه‌جا تعمیم پیدا کند و در جایی که قانون باید باشد مردم آن را ندیده بگیرند.

ســـعید معیدفر درپایان تاکید کرد: بنابراین مساله را باید در نبود وجدان جمعی و اعتماد نسبت به قانون و قانونگذار جستجو کرد. با افزایش وجدان جمعی تخلفات رانندگی نیز کاهش پیدا می‌کند.

سقوط کارگر ۳۵ ساله در چاه

کارگر ۳۵ ساله یک واحد تولیدی به داخل یک چاه پنج متری در رزن سقوط کرد.

همدان پیام: رئیس جمعیت هلال احمر شهرستان رزن گفت: با اطلاع‌رســـانی یک مورد ســـقوط در چاه به تیم‌های هلال احمـــر، بلافاصله تیم امداد کوهســـتان و امداد جاده‌ای در محل حادثه حاضر شـــده و پس از ۲۰ دقیقه تـــلاش فرد مجروح را نجات دادند. مهران صفری با ذکر اینکه این حادثه در یک واحد تولیدی در شهرک قطعه سازی رزن رخ داده اســـت، گفت: عوامل فوریت‌های پزشکی شهرستان رزن نیز در محل حادثه حضور داشتند و طبق بررسی‌های انجام شده این فرد از ناحیه کمر، دست و پا مجروح شده و به علت کمبود اکسیژن در داخل چاه دچار تنگی نفس نیز شده بود.

وی خاطرنشـــان کرد: تیم‌های هلال احمر نیز به سانحه‌دیدگان یک مورد واژگونی خودرو در گردنه آوج امداد رسانی کردند که در این عملیات امدادی یک نفر به صورت سرپایی مداوا و یک سرنشین خـــودرو نیز به علت شـــدت جراحـــات وارده به بیمارستان ولیعصر (عج) رزن منتقل شد.

حادثه در جهان

بزرگترین قاچاقچی جهان بار دیگر دستگیر شد

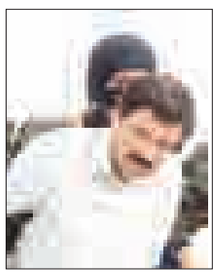

«خواکیـــن گوســـمن لوئـــرا» معروف بـــه «اِل چاپو»، قاچاقچی بـــزرگ مکزیکی که پیـــش از این چند بار از زندان گریخته بود یک بار دیگر دستگیر شد.

«انریکه پنیا نیئتو» رئیس جمهوری مکزیک در پیامـــی توئیتری اعلام کـــرد: «خواکین گوســـمن لوئرا» معـــروف به «اِل چاپـــو» (به معنی کوتوله)، قاچاقچی بزرگ مواد مخدر که تا کنون دو بار از زندان فرار کرده، دستگیر شده است. به گزارش ایرنا، «گوسمن» اولین بار در سال ۲۰۰۱ از یک زندان فوق امنیتی فرار کرد. او به زندانبان‌ها پول داده بود تا او را میان لباس‌های کثیف جاسازی کنند.

«ال چاپو» ســـال ۲۰۱۴، یک بار دیگر دستگیر شد اما در تیرماه امسال توانست از زندان فرار کند.

وزارت خزانه‌داری آمریکا از «ال چاپو» به عنوان یکی از قدرتمندترین رهبران گروه‌های جرایم ســـازمان یافته قاچـــاق عُمده مواد مخدر در جهان نام برده است.

پلیس آمریکا حیوان آزاری را در گروه جرائم مهم قرار داد

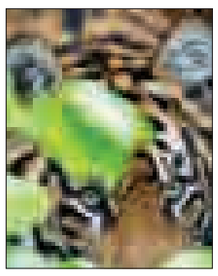

پلیس فدرال آمریکا (FBI) با بازبینی در طبقه‌بندی جرائم مرتبط با حیوان آزاری، اعلام کرده که از این پس این دســـته از جرائم را در طبقه الف و هم‌تراز جرائمی چون آتش‌ســـوزی عمدی و بزهکاری رسیدگی می‌شود.

به گزارش ایســـنا، تحلیل‌گران این بازبینی را یک پیروزی بزرگ برای فعالان حقوق حیوانات ارزیابی کرده‌اند.

پیش‌تر حیوان آزاری در طبقه سایر جرائم قرار داشت اما اکنون FBI اعلام کرده هرگونه حیوان آزاری و کشتن حیوانات را در ردیف جرائم طبقه الف قرار داده و به آن رسیدگی می‌کند.

بنابـــر اعـــلام FBI از این پس بی‌توجهی و غفلت، شـــکنجه و آزار آگاهانـــه، آزار و اذیت منظم حیوانـــات مانند ترتیب دادن جنگ میان آنها چون جنگ خروس‌ها یا نزاع سگ‌ها مصادیق جدید جرم حیوان آزاری خواهد بود.

با وجود این، فعـــالان حقوق حیوانات معتقدنـــد قوانین حمایت از حیوانـــات باید فراتر از آزارهای آشـــکار حیوانات برود و به مواردی چون قـــرار دادن حیوانات در باغ‌وحش‌ها، اســـتفاده از حیوانات در ســـیرک‌ها، پرورش حیوانات برای استفاده از پوست یا پشم آنها و یا استفاده از حیوانات در آزمایشگاه‌ها هم گسترش یابد.

حریق گسترده جنگلی در غرب استرالیا

آتش‌ســـوزی گســـترده در جنگل‌های استان استرالیای غربی در اســـترالیا حدود صـــد خانه را ویران کرده است.

به گزارش ایســـنا، مقامات محلی اعلام کرده‌اند که تا کنون ســـه نفر در پی این حادثه مفقود شده‌اند.

وزش بادهـــای شـــدید باعـــث گسترش حریق شده است و انتظار می‌رود که این وضعیت جوی تا پایان امروز (جمعه) ادامه داشته باشد.

بـــه گزارش یورونیوز، چهار مامور آتش‌نشـــانی نیز در جریان اطفای حریق مجروح شدند.

حادثه در ایران

پلمپ ۳۰ واحد صنفی متخلف در بهار

در اجرای طرح ارتقای امنیت اجتماعی و اخلاقی در شهرستان بهار، ۲۹ واحد صنفی متخلف و یک واحد صنفی مجرم پلمپ شد.

فرمانده انتظامی شهرستان بهار گفت: کارکنان انتظامی این شهرستان در اجـــرای طرح‌های منطقه‌ای و ارتقای امنیت اجتماعی در ۱۵ روز گذشته با تلاشـــی مضاعف به انجام وظیفه پرداخته و در این راستا ۱۶۱ دســـتگاه انواع موتور ســـیکلت و خودرو متخلف توقیف و ۸ سارق دســـتگیر و ۹۰ درصد از سرقت‌های انجام شده در شهرستان را کشف کردند.

جمشید باقری با بیان کنترل اصناف در نحوه ارائه خدمات به مردم افزود: پلیس امنیت اجتماعی با همکاری اتاق اصناف با اجرای این طرح‌ها از ۴۰۰ واحد صنفی بازدید کردند.

وی خاطرنشان کرد: نتیجه اجرای این بازدیدها شناسایی ۲۹ واحد صنفی متخلف و یک واحد صنفی مجرم که در حال فروش مقادیری از اقلام ضدفرهنگی و غیراخلاقی بوده که همه آنها پلمپ شده و مجرم ضمن تشکیل پرونده برای رسیدگی به مرجع قضایی معرفی شدند.

باقری افزود: با اجرای این طرح یک باند چهار نفره تهیه و توزیع مواد مخدر منهدم و از آنها ۱۶۵ گرم انواع مواد مخدر کشف شد و همچنین ۳۱ نفر از معتادان و عوامل توزیع مواد مخدر در این شهرستان دستگیر شدند.

سوشا مکانی آزاد شد

وکیل سوشا مکانی با اعلام این خبر گفت: اعتراضی که ما به قرار بازداشت موقت سوشا داشتیم مورد قبول واقع و این قرار شکسته شد.

بهنام علی محمدی در گفت‌وگو با فارس، افزود: بر همین اســـاس قرار بازداشـــت موکل من به قرار وثیقه تبدیل شد و سوشا امروز پس از طی مراحـــل اداری از زندان اوین بیرون می‌آید اما تحقیقات همچنان ادامه دارد. سوشـــا مکانی ۱۳ دی ماه امســـال و پس از حضور در دادسرای فرهنگ و رســـانه و ارائه توضیحاتی با دستور بازپرس بازداشت موقت شد و پرونده‌اش به دادگاه ارجاع شد.

به تازگی تعدادی از عکس‌های شـــخصی دروازه‌بان تیم پرسپولیس در شبکه‌های مجازی منتشر و سبب شد هم سوشا مکانی و هم زنانی که در این عکس‌ها تصویرشان مشخص است، شکایت کنند.

تفاله چای موجب قتل مرد جوان شد

مرد جوان پس از ریختن تفاله چای بر ســـر صاحب بنگاه املاک به قتل رسید.

شانزدهم آذرماه امسال مسئولان بیمارستان شهدای یافت آباد خبر قتل مرد جوانی که بر اثر جراحت در درگیری به این بیمارستان آورده شده بـــود را به مأموران کلانتری ۱۶۱ ابوذر اعلام کردند که با اعلام این خبر تیمی از مأموران کلانتری به این بیمارستان اعزام شدند.

پس از رســـیدن مأموران به کلانتری و بررسی اولیه مشخص شد متهم به قتل این مرد جوان، پس از درگیری با مقتول همراه با کادر اورژانس وی را به بیمارســـتان منتقل کرده‌اند که پس از بازداشت فرهاد توسط مأموران درباره جزئیات قتل ناصر به مأموران گفت: من با ناصر آشنایی قبلی دارم و صاحب یک بنگاه املاک هستم، ناصر نیز در نزدیکی بنگاه املاک ســـکونت دارد، ساعتی پیش در حال رد شـــدن از پیاده‌رو و در نزدیک بنگاه بودم، ناصر از پنجره منزلش تفاله چایی را بر روی ســـرم ریخت، من نیز که بســـیار عصبانی شده بودم زنگ منزل ناصر را زدم و به او فحاشی کردم.

به گزارش تسنیم، فرهاد ۴۶ ساله به مأموران گفت:پس از این ماجرا نیز به سمت بنگاه املاک رفتم که ناگهان ناصر وارد بنگاه شد و صندلی را برداشـــت و به سمت من پرت کرد، من جا خالی دادم و صندلی به من نخورد و با برداشـــتن چوب بیس‌بالی کـــه در بنگاه نگه‌داری می‌کردم، ضربه‌ای به سر ناصر زدم و او نقش بر زمین شد که با دیدن حال ناصر با اورژانس تماس گرفتم و او را به بیمارستان منتقل کردیم.

بعد از تشـــکیل پرونده قتل عمد مراتب این ماجرا به بازپرس کشیک قتل اعلام شد که قاضی ایلخانی بازپرس هشتم دادسرای جنایی تهران دســـتور بازداشـــت متهم این پرونده و انتقال وی به اداره پلیس آگاهی تهران را صادر کرد.

سودوکو ۲۵۴۳

8				9			7	
		4			7			6
	9		6			5		
	3			4			5	
		9			6			1
2			9			4		
	8			5			9	
					9			5
		2	4			1		7

پاسخ‌های شماره قبل

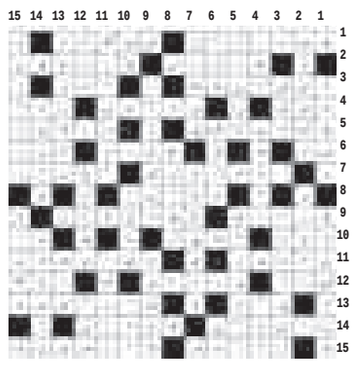

۳	۴	۷	۶	۱	۹	۵	۲	۸
۹	۵	۱	۷	۸	۲	۴	۳	۶
۲	۸	۶	۴	۵	۳	۷	۱	۹
۷	۲	۸	۳	۴	۱	۹	۶	۵
۶	۹	۴	۸	۲	۵	۳	۷	۱
۵	۱	۳	۹	۷	۶	۲	۸	۴
۴	۳	۹	۱	۶	۷	۸	۲	۵
۸	۶	۲	۵	۳	۴	۱	۹	۷
۱	۷	۵	۲	۹	۸	۶	۴	۳

جدول ۲۵۴۳

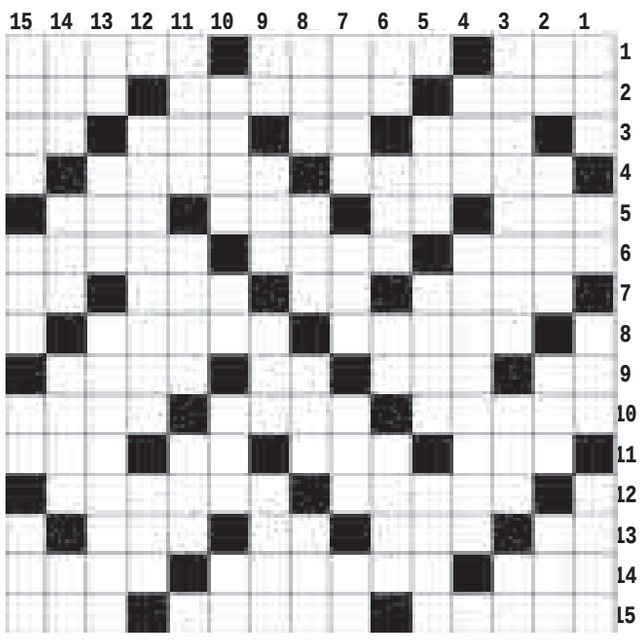

افقی

۱- ترک دیار - شـــریان - یدکی ۲- مگس - مسدس - کودکی که از پا متولد شود ۳- حرف عصا - ویتامین جدول - زمین - دندانه سوهان ۴- از رودهای مهم ایران - دلاوری ۵- نارو - زمین ترکی - به ستوه آمدن - گشایش در کار ۶- جنگ افزار قدیمی - نانوا - اســـباب ۷- لیقه دوات - لنگه بار - گزیدن مار - پایتخت ایتالیا ۸- پیشخدمت رستوران - جادوگر تاریخی ۹- نفی تازی - گرو - او - اصنام ۱۰- دائم و همیشگی - اشاره - عزیز مصر ۱۱- آنچه اصل نباشد - سده - عدد ماه - رفیق ۱۲- وســـیله آتش زدن - کشتی جنگی تندرو ۱۳- چانه - کمند - چاشـــنی غذا - کشتی جنگی ۱۴- فارســـی زبان - فراری - اماده ۱۵- اندرزها - محبس - فکر و ذهن

عمودی

۱- دروغ - رود فرانسه - وسیله نوشتنی - گیرنده موجی ۲- شبکه اینترنت - گروه مجهز - درخت سدر - ویژه و برگزیده ۳- گودال - شکاف و رخنه - حرف فاصله ۴- ثمره درخت - لقب کشور تایلند ۵- نوعی ساعت - صندای خنده آزاردهنده - نیزه دار ۶- باران اندک - کمانگیر باستانی - میزان عمر - نرخ ۷- پیوست - پایتخت یونان - هنر انگلیسی - صدای زنور ۸- نام امام هشتم (ع) - بخشیدن - پایتخت اتریش - قســـمتی از پـــا ۹- در بازی میزنند - درخـــت - از حروف الفبا - جنگ ۱۰- بامس، ناتوان - چوب خوشبو - دهان دره - حرف آخر ۱۱- برای اینکه - زبانه آتش - ذره باردار ۱۲- فترت - شهر خوردنی ۱۳- از حروف یونانی - دیوار بلند - از اثرهای معروف گلابدره‌ای ۱۴- پدر آذری - پایین رفتن آب دریا - سهل - حرف توفیر ۱۵- قیاس - محل عبور - اجاق سربسته - خرم

پیام تاریخ، تمدن و فرهنگ مادستان
The Message Of Madestan's History & Civilization & Culture
روزنامه همدان پیام
۹
دوشنبه ● ۲۱ دی ماه ۱۳۹۴ ● شماره ۲۵۴۳
جامعه
ejtemaei@hamedanpayam.com

افراد با ۳۰ درصد سوختگی در ایران می‌میرند

وزیر بهداشت با اشاره به اینکه متاسفانه به دلیل کمبود تخت‌های ICU سوختگی افراد با ۳۰ درصد سوختگی در ایران می‌میرند، گفت: این در حالی است که در خارج از کشور افراد با سوختگی ۷۰ درصد نیز زنده می‌مانند و لازم است دولت و مجلس و سیاست‌گذاران برای بیماران سوختگی و اعصاب و روان فکری کنند. به گزارش تسنیم، سیدحسن قاضی زاده هاشمی اظهار کرد: در کشور به ۲ هزار تخت سوختگی و ۴۰۰ تخت ICU ویژه سوختگی نیاز داریم اما هم‌اکنون ۵۰ درصد این تخت‌ها را نیز نداریم ولی با این وجود در ۲ سال گذشته برای ساخت و تامین تخت‌های سوختگی اقدامات خوبی انجام شده اما باید بیمه‌ها به این حوزه توجه بیشتری داشته باشند.

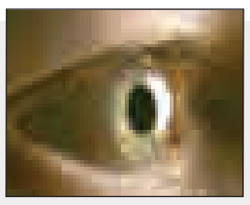

پوشش بیمه‌ای بخش "چشم پزشکی" افزایش یافت

مدیر برنامه پیشگیری از نابینایی وزارت بهداشت با بیان اینکه پس از اجرای طرح تحول نظام سلامت، خدمات چشم پزشکی زیر پوشش بیمه‌ای گسترده‌ای قرار گرفت، افزود: هم اکنون ما یکی از بهترین پوشش‌های بیمه دنیا را در بحث اعمال جراحی ضروری داریم و کمتر کشوری این میزان پوشش بیمه‌ای را در طیف جراحی چشم دارد. فرزاد محمدی در گفت‌وگو با ایسنا، درخصوص مجموعه اقداماتی که برای سلامت بینایی در کشور تا سن نوجوانی انجام می‌شود، گفت: غربالگری بینایی کودکان زیر شش سال یکی از فعالیت‌های ما در طرح تحول نظام بهداشت است که به صورت پراکنده در برخی مراکز بهداشتی و درمانی انجام می‌شود.

پورتال اوقات فراغت جوانان راه اندازی می‌شود

مدیرکل طرح‌های ملی جوانان وزارت ورزش و جوانان گفت: پورتال اوقات فراغت جوانان تا یک ماه آینده در دو استان به صورت آزمایشی راه‌اندازی می‌شود و تا سه ماه آینده شاهد آغاز به‌کار آن در سراسر کشور خواهیم بود. محسن طلایی ماهانی در گفت‌وگو با ایسنا، اظهارکرد: پورتال اوقات فراغت زمینه خوبی است و یکی از مشکلات ما در حوزه جوانان کمبود زمینه‌ها است بنابراین باید تلاش کنیم با کمترین دخالت در حوزه جوانان بهترین امکانات را در اختیار آنان قرار دهیم و این سیاست خوبی است.

گرایش زنان به مواد مخدر تهدیدی برای بنیان خانواده است

در سال‌های اخیر متأسفانه گرایش زنان و دختران به مصرف مواد مخدر و روان‌گردان تهدیدی جدی در کمین بنیان خانواده‌هاست.

با وجودی که مردان همواره در طول دوران معاصر پیش‌تاز در گرایش و مصرف مواد مخدر بوده‌اند اما امروز زنان نیز از این قافله جا نمانده و این بلای خانمان سوز در بین زنان و دختران رخنه کرده تا جایی که همنشین ثابت برخی دورهمی‌های این قشر از جامعه شده است.

در سال‌های اخیر که بلای اعتیاد کانون خانواده‌ها را نشانه گرفته بسیاری از زنان ندانسته و ناآگاهانه در این دام گرفتار شده و کانون خانواده‌ها را اسیر لغزشی بی‌منتها کرده‌اند. به گزارش تسنیم، اعتیاد به مواد مخدر در دو دسته سنتی و صنعتی یا روانگردان‌ها بشکل‌های مختلف است و در کنار جوانان و مردان، زنان را نیز گرفتار توحش‌ها و یا توهم‌های خود کرده است و از بین مواد مخدر صنعتی یکی از مواد اعتیادآوری که این روزها درباره‌اش صحبت می‌شود، شیشه است. شیشه یک ماده محرک و از خانواده آمفتامین‌هاست که متأسفانه مصرف آن بین برخی جوانان مشاهده می‌شود و ناآگاهی از پدیده اعتیاد و ماهیت دقیق این بیماری باعث باورهای اشتباه می شود. برخی بر این باور که مصرف تفریحی مواد اعتیادآور نیست، یکی از مواردی است که بسیاری از افرادی که دچار اعتیاد شده

گرایش به مصرف مواد مخدر صنعتی رو به افزایش است و این آمار از ۱۰ درصد به ۲۵ درصد افزایش یافته است

اند، با همین فکر شروع کرده اند که مصرف گاه‌و بیگاه و تفریحی مواد اعتیادآور نیست.

به عقیده کارشناسان همه افراد در نخستین مصرف گمان می‌کنند که این آخرین مصرف آنها است اما پژوهش‌های مختلف در عوارض مصرف شیشه نشان داده مصرف این ماده باعث تحریک قسمت لذت در مغز شده و چنان اثری از خود به جا می‌گذارد که فرد را به ادامه مصرف وادار می‌کند و باید گفت مصرف کنندگان تفننی مواد فقط یک قدم تا اعتیاد فاصله دارند. دبیر شورای مبارزه با مواد مخدر استان همدان در این باره اظهار کرد: بر اساس بررسی‌های انجام شده در کل کشور در سال ۹۰ حدود ۵ درصد از جمعیت معتادین را بانوان تشکیل می‌دادند که این آمار امروز رو به صعود نهاده است.

همسران معتاد مهمترین علت شیوع اعتیاد در بین زنان است

عباس مرادی گفت: طبق بررسی‌های انجام شده و بر اساس استخراج شاخص‌ها بیشتر زنانی که گرفتار دام اعتیاد شده‌اند همسرانشان مصرف کننده مواد مخدر بوده‌اند. وی تصریح کرد: ۶۰ درصد از زنانی که اعتیاد دارند و یا در آینده دچار اعتیاد می‌شوند افرادی هستند که همسران آنها معتاد بوده است. وی میانگین سن اعتیاد برای زنان را سنین ۲۵ تا ۴۵ سال دانست که بیشترین گرایش این افراد نیز به سوی مواد مخدر صنعتی، قرص‌های ترامادول و صنعتی اعتیادآور است. دبیر شورای مبارزه با مواد مخدر استان همدان اظهار کرد: این درحالی است که شیوع اعتیاد در مردان بین سنین ۱۵ تا ۶۴ سال است که در همدان نیز اخیرا گرایش به مصرف مواد مخدر صنعتی دربین مردان افزایش یافته است.

مرادی افزود: گرایش به مصرف مواد مخدر صنعتی رو به افزایش است و این آمار از ۱۰ درصد به ۲۵ درصد افزایش یافته است. دبیر شورای مبارزه با مواد مخدر استان همدان با بیان اینکه امروز پیشگیری از اعتیاد تنها به وسیله یک یا چند سازمان و دستگاه قابل پیشگیری نیست، گفت: مبارزه با این پدیده شوم اجتماعی که معضلات بسیاری را در جامعه به همراه دارد نیازمند ایجاد یک جریان اجتماعی است. مرادی افزود: آموزش به جوانان مهمترین راه مقابله با این پدیده است که در این راستا برنامه‌های آموزشی در سطح کلان در مدارس، دانشگاه‌ها و موسسات عالی آموزشی همواره در جریان است و این آموزش‌ها هم اکنون ۴۰ درصد از جامعه آماری استان را تحت پوشش دارد. وی استفاده از تمام ظرفیت‌های مردمی و دولتی برای پیشگیری از اعتیاد را ضروری دانست و گفت: فرهنگ انزجار از مواد مخدر باید در جامعه نهادینه شود.

طرح روستاهای عاری از اعتیاد در همدان پیگیری می‌شود

دبیر شورای مبارزه با مواد مخدر استان همدان با بیان اینکه امروز متاسفانه در روستاها نیز شاهد شیوع آلودگی به مواد مخدر هستیم افزود: در این زمینه طرح روستاها و مدارس عاری از اعتیاد در همدان در حال پیگیری است.

راه‌اندازی ۱۵۰ مرکز درمان سو مصرف در همدان

معاون پیشگیری بهزیستی استان همدان نیز گفت: امروز ۱۵۰ مرکز سو مصرف مواد مخدر در این استان راه اندازی شده و نیازمند حمایت بیشتر مسئولان در تأمین اعتبار است. امیر کوکائیان افزود: حداقل ظرفیت هریک از این مراکز ۵۰نفر است و فعالیت های این مراکز زیر نظر روانپزشک انجام می‌شود. وی با بیان اینکه در تبلیغات برخی از این مراکز به ترک اعتیاد اجباری و اختیاری اشاره می‌شود، گفت: هیچ یک از این مراکز حق اجبار کردن معتادان به ترک اعتیاد را ندارند. معاون پیشگیری بهزیستی همدان اظهار کرد: در معتادان پر خطر که احتمال آلودگی عفونی بالایی دارند نیزدرمان نگهدارنده با متادون باعث کاهش آسیب در این افراد می‌شود. کوکائیان تصریح کرد: مراکز درمان سو مصرف مواد مخدر بهترین مرجع بیماران پرخطر در کنترل و جلوگیری از بروز رفتارهای پرخطر است.

وی بیان کرد: در درمان نگهدارنده با متادون مقدار دارو به تدریج افزایش داده می‌شود تا جایی که علائم ترک در افراد مشهود نباشد و ولع مصرف مواد غیرقانونی نیز به واسطه مصرف متادون به حداقل ممکن برسد.

وی افزود: درمان نگهدارنده به مدت طولانی برای حداقل چندین ماه و معمولا بیش از یک سال و گاهی مواقع برای تمام عمر انجام می‌شود. معاون پیشگیری بهزیستی همدان گفت: در صورت پایان یافتن درمان در این افراد حفظ ارتباط با مرکز درمانی برای پیگیری‌های پس از درمان آغاز می‌شود. به عقیده بسیاری از کارشناسان با توجه به شیوع استفاده از مواد مخدر صنعتی و نیمه صنعتی در جامعه به ویژه در قشر جوان، آگاه‌سازی جوانان در برابر خطرات این پدیده مهم‌ترین راهکار مقابله با این بلای خانمان سوز است.

کارشناسان معتقدند اینکه به جوانان بیاموزیم که در برابر این موضوع با شجاعت ایستادگی کرده و به افرادی که آنان را تشویق به این امر می‌کنند با جدیت "نه" بگویند عامل مهم در کاهش و گستردگی این پدیده در جامعه است.

۱۱ هزار و ۸۰۰ پزشک گم شده‌اند!

میزان مراجعه ایرانیان به پزشک متخصص در هر سال ۱/۷، مراجعه به پاراکلینیک‌ها ۰/۷ و مراجعه به مراکز توانبخشی ۰/۰۳درصد است.

به گزارش تابناک رئیس سازمان نظام پزشکی در پاسخ به این سوال که «آیا آماری از تعداد پزشکان و به‌طور کلی جامعه پزشکی وجود دارد؟»، تصریح کرد: متأسفانه آمار درستی در دست نیست اما می‌دانیم که هم‌اکنون ۱۰هزار دستیار در بیمارستان‌ها مشغول به کار هستند.

علیرضا زالی افزود: در مطالعه‌ای هم که مربوط به یکسال و نیم پیش است، مشخص شده که ۱۱ هزار و ۸۰۰ نفر از کسانی که در رشته‌های مختلف پزشکی، فارغ‌التحصیل شده‌اند، به نظام پزشکی و به وزارت بهداشت مراجعه نکرده‌اند. اینها یا در بخش‌های دیگر فعال شده‌اند یا مهاجرت کرده‌اند و ما آمار دقیقی از این افراد نداریم. وی بیان کرد: در کنار این افراد، پزشکانی هستند که کار ستادی می‌کنند، به همین دلیل ما پیشنهاد کرده‌ایم تا با مرکز آمار و وزارت بهداشت همکاری را آغاز کنیم و آمار جامعه پزشکی را به دست آوریم. البته از سال گذشته ثبت و تمدید پروانه مطب‌ها آنلاین شده و سال آینده هم به همین شکل ادامه دارد که با ثبت و تمدید مطب‌ها، می‌توان آماری از تعداد پزشکان به دست آورد.

فضای مجازی

چرا آی‌کیو ایرانیان روبه نزول است؟

در ستون "فضای مجازی"به برخی از اخبار و موضوعاتی که در فضای مجازی منتشر می‌شود می‌پردازیم.

مطالب علمی و خواندنی که ممکن است منبع موثقی هم نداشته باشد یا منابع مختلف آن را منتشر کرده باشند که ما بعضاً از فضای مجازی برای انتشار آن استفاده می‌کنیم.

اعلام میانگین ضریب هوشی ۸۴ برای ایرانی‌ها، سبب تعجب بسیاری از نخبگان ایران شد. عده‌ای با انکار این آمار درصدد اعتراض به آن برآمده‌اند، اما برای اینجانب، این آمار هیچ‌گونه جای تعجبی نداشت، زیرا این موضوع را در سال ۷۹ در سخنرانی در سازمان مدیریت و برنامه‌ریزی تحت عنوان نظریه "ترقیق هوشی" پیش‌بینی کرده بودم. در این مقاله به اختصار علل افت میانگین ضریب هوشی در کشور را بررسی می‌کنیم و سپس به راهکارهای مقابله با این رخداد تلخ خواهیم پرداخت.

ضریب هوشی چیست و اهمیت آن در چیست؟

ضریب هوشی یک نسبت است که از تقسیم سن عقلی بر سن تقویمی ضرب در صد به دست می‌آید. اگر سن عقلی با سن تقویمی یکسان باشد، ضریب هوشی صد می‌شود ولی در بعضی مواقع در بعضی افراد سن عقلی بیشتر می‌شود که این فرد هوشی بیشتر از سایر افراد دارد.

برای به دست آوردن سن عقلی راه‌های زیادی وجود دارد و معمولا کارشناسان از تست‌های خاصی استفاده می‌کنند که جنبه‌های مختلفی مانند تشخیص الگوها، قدرت حافظه کوتاه مدت، استفاده فرد از واژه‌ها، سرعت محاسبه فرد، درک روابط یا جبر، اطلاعات عمومی، محاسبات ریاضیات، درک فضایی، منطق و املا را ارزیابی می‌کند.

به این ترتیب دستیابی به میانگین ضریب هوشی بالاتر یکی از ابزار توسعه و به طور هم زمان یکی از دستاوردهای مهم توسعه محسوب می‌شود

ضریب هوشی اقوام و ملل

مطالعات فراوانی روی تفاوت متوسط ضریب هوشی در کشورهای مختلف صورت گرفته است. میانگین ضریب هوشی در آمریکا و انگلستان حدود صد است. این عدد برای شهروندان ژاپنی، چینی، کره‌ای، هنگ کنگی و تایوانی ۱۰۵ و برای ترکیه، کشورهای خاورمیانه و جنوب آسیا بین ۷۸ و ۹۰ و برای کشورهای آفریقایی پایین‌تر از صحرای آفریقا بین ۶۵ تا ۷۵ است. در این میان کشور ما ایران با ضریب هوشی متوسط ۸۴ رتبه ۹۷ را بین ۱۸۵ کشور جهان دارا است. اما هنگامی که با تفاوت میانگین ضریب هوشی میان دو کشور یا دو نژاد مواجه می‌شویم قائل شدن به تفاوت ژنتیکی، به نوعی به معنای وجود نژاد برتر (ژن برتر) است.

جدای از عوامل ژنتیکی، عوامل محیطی متعددی روی ضریب هوشی تاثیر می‌گذارد وضعیت تغذیه‌ای به خصوص در دوران کودکی، استرس‌ها و تروماهای روانی، فقر عاطفی و ارتباطی و کمیت و کیفیت تحصیلات همگی بر ضریب هوشی تاثیر می‌گذارند.

مهاجرت نخبگان و ضریب هوشی

مهاجرت انتخابی نخبگان اثری مخرب بر توسعه ملل می‌گذارد. بدیهی است که بار توسعه و پیشرفت جوامع بر دوش هوشمندان و نخبگان هر جامعه‌ای است. حال وقتی در یک جامعه شرایط به گونه‌ای باشد که نخبگان در گذر زمان آن را ترک می‌کنند، نه تنها خروج آنها مستقیماً جامعه را متاثر می‌کند، بلکه در بلند مدت، ذخیره ژنتیکی کشور را نیز فقیرتر می‌کند و در نسل‌های آتی، روند انتقال ضرایب بالای هوشی به «نسل‌های آینده» با اختلال مواجه می‌شود. این امر در مورد کشور اسکاتلند در بیش از نیم قرن به دقت مطالعه شده است. از اوایل قرن بیستم، هر ساله تعداد زیادی از افراد تحصیل کرده اسکاتلندی به انگلستان مهاجرت می‌کنند. درصد متوسط مهاجرت سالانه تحصیل کردگان دانشگاهی از اسکاتلند به انگلستان ۱۷/۲درصد و ضریب هوشی متوسط این مهاجران ۱۰۸/۱ است.

این موضوع سبب شده که میانگین ضریب هوشی اسکاتلندی‌ها به طور متوسط در هر نسل یک امتیاز نسبت به نسل پیش کاهش پیدا کند و اسکاتلندی‌ها در اواسط قرن بیستم به کم‌هوش‌ترین ملت اروپایی (با میانگین ضریب‌هوشی ۹۷) تبدیل شدند.

بر اساس آمار صندوق بین المللی پول، ایران با ضریب مهاجرت ۱۵ درصد، رتبه نخست را در میان ۶۱ کشور توسعه نیافته و در حال توسعه دارا است و می‌توان تخمین زد که در سه دهه اخیر حداقل سه واحد از ضریب هوشی متوسط ایرانی‌ها صرفاً به سبب مهاجرت کاهش پیدا کرده است.

مهاجرت نخبگان تنها سبب کاهش میانگین ضریب هوشی ملل نمی‌شود، بلکه این کشورها را از نوابغ تهی می‌کند. با نگاهی به فهرست اسامی افرادی مانند لئوناردو داوینچی (ضریب هوشی ۲۲۰)، گوته(۲۱۰)، پاسکال (۱۹۵)، نیوتن (۱۹۰)، لاپلاس (۱۹۰)، ولتر (۱۹۰)، دکارت (۱۸۵)، گالیله (۱۸۵)، کانت (۱۷۵)، داروین (۱۶۵)، موزارت (۱۶۵)، بیل گیتس (۱۶۰)، کوپرنیک (۱۶۰) و اینشتین(۱۶۰) به سادگی درمی‌یابیم که توسعه دانش بشر در طول تاریخ بیش از هر چیز مرهون افراد نابغه است. نوابغ همان کسانی هستند که توان حل پیچیده‌ترین مشکلات یک کشور را دارا هستند و مسئولیت راهبری کشور را در وضعیت‌های بحرانی بر عهده دارند.

تاثیر نوابغ روی توسعه جوامع به حدی است که می‌توان عبارت معروف «ملتی که قهرمان ندارد، هیچ چیز ندارد» را با جمله «ملتی که نوابغ را در مدیریت خود ندارد، به هیچ جا نخواهد رسید» جایگزین کرد.

▪ دکتر شهرام یزدانی
دانشیار دانشگاه علوم پزشکی شهید بهشتی

نیش و نوش

خاطره ۳۰۰۰ میلیاردی زنده شد

مگه این ۳۰۰۰میلیارد به این زودی فراموش می‌شه!!!

ایسنا:کمبود ۲۰۰۰ تخت سوختگی در کشور

یعنی انقدر آمار بالاست!

تابناک:سقف کارت اعتباری ۶ میلیون مصوب شد

از ۱۰ میلیون به ۶ میلیون رسید، کمتر نشه صلوات!!

مهر: آلودگی هوا، ۱۰ درصد درآمد نفت را می‌بلعد

پس ۱۰ درصدش رو هوا رفت!

مهر:جزئیات محاسبات جدید معیشت خانوار/ هزینه خوراک ۶۰۰هزارتومان شد

بدون شرح

ایسنا:وضعیت «نگران کننده» تولید

پس با این اوضاع امسال نمایشگاه بهاره نداریم!!

تابناک:رکود دامن بازار کار را گرفت

چرخ‌های اشتغال هم نچرخید!!

مهر:رمان و جامعه شناسی درصدر بازار همدان

با این فضای مجازی مگه وقت هم برای مطالعه کتاب هم می‌مونه!

تابناک:انتقاد از ساخت و ساز در اراضی کشاورزی

یعنی انقدر کم آوردیم که به اراضی هم هم وارد شدن!

ایلنا:حال مشارکت اجتماعی خوب نیست

ببخشید! حال هیچ کس این روزها خوب نیست!

مهر:تنها ۴ منطقه گردشگری همدان سرمایه گذار دارد

فقط همین با این همه ادعا!

مهر:لالجین کاندیدای شهر خلاق جهان شد

خوب به سلامتی! حالا چه برنامه‌ای دارید؟

چهار استانی که آنفلوآنزای فعالی دارند/همچنان در وضعیت آماده‌باش

خوشبختانه اینطور که میگن از همدان مهار شده!

مهر:سازمان حفاظت از محیط زیست لانه احزاب شده است

چه شود!!

تابناک:دلار از بورس جلو افتاد

بدون شرح!

اطلاعیه

قابل توجه مودیان محترم مالیاتی:

به اطلاع کلیه اشخاص حقوقی و همچنین اشخاص حقیقی موضوع بند (الف) و (ب) ماده ۹۵ قانون مالیات‌های مستقیم می‌رساند، مهلت ارسال الکترونیکی فهرست معاملات فصل پاییز ۹۴ از طریق سامانه (www.tax.gov.ir) و یا به صورت لوح فشرده (CD) حداکثر تا پایان دی‌ماه سال جاری می‌باشد.

روابط عمومی اداره کل امور مالیاتی استان همدان

بخشدار مرکزی کبودراهنگ:

۵۸ میلیارد برای پروژه‌های عمرانی بخش هزینه شد

کبودراهنگ- فاطمه عظیمی‌مجذوب- خبرنگار همدان‌پیام: بیش از ۱۰۶ پروژه عمرانی با صرف هزینه ۵۸ میلیارد و ۷۰۰ میلیون ریال در بخش مرکزی کبودراهنگ احداث و بهره‌برداری شده است.

بخشدار مرکزی کبودراهنگ در گفت‌وگو با همدان‌پیام گفت: بیش از ۱۰۶ پروژه عمرانی در قالب، آسفالت و بیس‌ریزی معابر احداث غسالخانه و سرویس بهداشتی، زیرسازی و جدول‌گذاری معابر احداث پل، سنگ‌فرش پیاده‌روها، ساماندهی محل‌های دفع زباله حفر چاه، بازسازی دفاتر دهیاری‌ها، احداث پارک، ساماندهی آرامستان، آبرسانی، هدایت آب‌های سطحی، خرید ماشین‌آلات، لکه‌گیری و... در بخش مرکزی کبودراهنگ به بهره‌برداری رسیده که بیش از ۵۸ میلیارد و ۷۲۳ میلیون ریال هزینه در برداشته است.

محمد نوروزی با اشاره به همکاری گسترده سازمان بنیاد مسکن در حوزه آسفالت و بهسازی روستاها بیان کرد: بیش از ۱۳۳ هزار و ۴۲۰ مترمربع از معابر روستایی با هزینه ۲۴ میلیارد و ۲۵۸ میلیون ریال آسفالت‌ریزی شده که ۱۵ روستا را در برگرفته است. به گفته وی، پیش‌بینی شده بود که سال ۹۴ بیش از ۱۵ روستای بخش مرکزی زیرسازی و آسفالت شود که تاکنون ۱۰۰ درصد این امر محقق شد و ۱۵ روستا این بخش آماده‌سازی، بیس‌ریزی و آسفالت شده است. نوروزی ادامه داد: عملیات اجرایی زیرسازی و بیس‌ریزی ۳۳ روستا هم انجام شده که بیش از ۱۲ روستا به مساحت ۳۳۴ هزار و ۶۹۹ مترمربع آماده آسفالت‌ریزی است و مابقی هم در صورت فراهم شدن شرایط بهسازی بزودی آسفالت خواهد شد.

وی، جدول‌گذاری در روستاها را از دیگر پروژه‌های در دست اقدام دانست و گفت: در حال حاضر در ۲۶ روستا با صرف هزینه بیش از ۱۸ میلیارد ریال بخش عملیات جدول‌گذاری انجام شده که ۳۱ هزار و ۳۴۸ متر از معابر این روستاها جدول‌گذاری شده است.

خبر

امکان تعطیلی واحدهای گاوداری در اسدآباد

همدان‌پیام: سالانه ۴۰ هزار تن شیر توسط دامداری‌های صنعتی و سنتی شهرستان اسدآباد تولید می‌شود.

مدیر جهاد کشاورزی شهرستان اسدآباد در گفت‌وگو با ایسنا اظهار کرد: روزانه بین ۶۰ تا ۷۰ تن شیر توسط دامداری‌های صنعتی و سنتی این شهرستان تولید می‌شود.

ناصر فتاحی با اشاره به رتبه دوم شهرستان اسدآباد در تولید شیر استان همدان افزود: امسال نسبت به سال گذشته تولید شیر شهرستان ۲۰ درصد کاهش داشته است.

وی قیمت پایین شیر را از عمده دلایل کاهش تولید شیر شهرستان عنوان کرد و گفت: با توجه به هزینه‌های بالای تولید شیر امکان تعطیلی واحدهای گاوداری از نوع شیرده بسیار بوده و به همین علت دامداران تمایلی به نگهداری دام شیرده ندارند.

فتاحی در ادامه از وجود ۱۲ مرکز جمع‌آوری و خرید شیر از دامداری‌های این شهرستان خبر داد و بیان کرد: از این تعداد مراکز جمع‌آوری و خرید شیر ۶ مرکز جمع‌آوری تعطیل است.

وی گفت: تمدید نشدن مجوز مراکز جمع‌آوری و خرید شیر از مهمترین دلایل غیرفعال و تعطیل شدن این مراکز بوده است.

محیط زیست

واگذاری عرصه سراب گیان نهاوند به شهرداری ممنوع است

واگذاری عرصه و اعیان سراب گیان نهاوند به شهرداری و یا هر بخش خصوصی دیگر ممنوع است، زیرا گیان به عنوان ذخیره‌گاه جنگلی در کشور ثبت شده است.

مدیرکل منابع‌طبیعی و آبخیزداری استان همدان در کارگروه تخصصی میراث فرهنگی، گردشگری و صنایع دستی استان گفت: عرصه سراب گیان نهاوند ۷۰۰ هکتار است که به دلیل استقرار گونه گیاهی بلوط، نمونه جنگلی نادر در کشور به شمار می‌رود.

به گزارش تسنیم، محمدرضا همتی افزود: گیان به عنوان جنگل طبیعی و ذخیره‌گاه جنگلی بلوط ثبت و منطقه جنگلی حفاظت شده است و باید حفظ شود؛ بر این اساس واگذاری عرصه و اعیان گیان ممنوع است و محدودیت قانونی دارد.

وی بیان کرد: شهرداری به دنبال ایجاد کمپ گردشگری در گیان نهاوند بوده و تولیت سراب گیان را درخواست داده است که واگذاری به هیچ عنوان امکان‌پذیر نیست. همچنین شهرداری برای مدیریت سراب گیان باید طرح و برنامه عملیاتی خود را ارائه و در صورت تصویب می‌تواند در عرصه و اعیانی که پوشش گیاهی وجود ندارد اقدام به استقرار سازه و زیرساخت کند.

همتی از تصویب ایجاد پارک جنگلی میرزا کوچک‌خان در ملایر و پارک جنگلی در همدان خبر داد و اظهار کرد: سرمایه‌گذار سراب گاماسیاب انتظار دارند که نیمی از عرصه را به فروش برساند و از محل درآمد به ساماندهی و ساخت‌وساز در نیمی دیگر از عرصه شود که با طرح این سرمایه‌گذار مخالفت شد.

نسل سنجاب نهاوند احیا شد

همچنین در خبری دیگر آمده، با کمک مردم و گروه‌های دوستدار محیط‌زیست، در ۲ سال اخیر نسل در حال انقرض سنجاب نهاوند احیا شد.

رئیس حفاظت محیط زیست نهاوند با تأکید بر برخورد با شکارچیان متخلف گفت: اعضای مؤسسه طبیعت پاک نهاوند در اقدامی ابتکاری برای نخستین‌بار در طبیعت زیبای سراب گاماسیاب نهاوند همزمان با آغاز فصل زمستان برای پرندگان و حیوانات گرسنه در نقاط مختلف آن دانه و غذا فراهم کردند.

کرمعلی گیلانه در گفت‌وگو با تسنیم اظهار کرد: با توجه به وجود سرمای شدید و کاهش دما در منطقه کوهستانی و جنگل‌های موجود در سراب‌های گیان، گاماسیاب، کنگاور کهنه، ملوسان و فارسبان لزوم توجه طرفداران طبیعت و محیط‌زیست به پرندگان و جانوران بیشتر شده است.

فرماندار نهاوند در شورای خزل

دولتی‌ها امکانات را در اختیار کاندیدا قرار ندهند

نهاوند- میترا عباسی- خبرنگار همدان‌پیام: دستگاه‌های دولتی، امکانات ادارای خود را در اختیار کاندیدای انتخابات قرار ندهند و اگر قرار است پرسنل ادارات برای کاندیدا در ساعات اداری تبلیغ کند، الزاماً باید از مرخصی استفاده کند.

فرماندار نهاوند در سومین شورای اداری بخش خزل با بیان اینکه امکانات اداری بیت‌المال است و کاندیدا حق استفاده از امکانات دولتی برای تبلیغ را ندارند، گفت: متأسفانه برخی کاندیدا وارد ادارات می‌شوند و به بهانه بازید از پرسنل ادارات تبلیغ می‌کنند که این مسأله در صورت مشاهده طبق قانون جرم است و برخورد جدی می‌شود.

محمدکریم حمیدوند ادامه داد: با توجه به حساسیت انتخابات باید همه سعی کنیم که اگر قرار است در خصوص کاندیدای مورد نظر خود نظر دهیم خدا را در نظر داشته باشیم و نگرش‌ها و موضع‌گیری‌ها به نحوی نباشد که موجب شکاف در جامعه شود.

وی با بیان اینکه در بخش خزل ۳۱ صندوق برای جمع‌آوری آرا مهیا شده است و ۲۵۰ نفر در این زمینه فعالیت خواهند کرد، افزود: باید سعی شود در انتخابات پیش‌رو افراد اصلح را آگاهانه انتخاب کنیم و واقف باشیم افرادی که برای این مناصب حرص و ولع دارند، شایسته انتخاب نیستند.

حمیدوند با بیان اینکه اقدامات خوبی به لحاظ عمرانی در سطح بخش خزل انجام شده است، اظهار کرد: امسال ۳۵ پروژه توسط دهیاری‌ها در سطح بخش خزل با ۵ میلیاردو ۷۰۰ میلیون ریال اعتبار انجام شده که این نشان از توسعه این بخش و نگاه فرابخشی مسئولان این منطقه است.

وی افزود: میزان ۴ هزار و ۸۰۰ تن قیر رایگان برای زیرسازی آسفالت روستاها تأمین شده است که امیدواریم دهیاران و شوراها برای جذب این میزان قیر اقدام کنند تا شاهد توسعه بیشتر روستاها باشیم.

امام جمعه فیروزان هم یکی از مهمترین مشکلات بخش خزل را تأمین آب شرب روستاهای این بخش عنوان کرد و ادامه داد: به‌رغم اقداماتی که برای توسعه این بخش انجام شده است تا حدودی زیرساخت‌ها در بخش به توجه و نگاه ویژه‌تر نیاز است و در صورت توسعه این زیرساخت‌ها قطعاً شاهد جذب بیشتر سرمایه‌گذاران باشیم.

حجت‌الاسلام موسی محبی با توجه به در پیش بودن انتخابات هم گفت: مشارکت حداکثری مردم در انتخابات پیش‌رو، اثبات‌کننده اقتدار و آرامش کشور ما در مجامع بین‌المللی است؛ ضمن اینکه در انتخابات باید سعی کنیم افراد ولایتمدار و اصلح را انتخاب کنیم.

بخشدار خزل در ادامه با ارائه گزارشی از وضعیت بخش خزل اظهار کرد: نبود نمایندگی ورزش‌وجوانان در این منطقه، موجب مغفول ماندن بخش ورزش در این منطقه شده است. فرهاد جهانیان گفت: همچنین ۲ ورزشگاه روستای شهرک و رزینی با ۹۰ و ۷۰ درصد پیشرفت فیریکی رها شده‌اند که امیدواریم بودجه مورد نیاز به این دو ورزشگاه اختصاص یابد و شاهد بهره‌برداری از این ظرفیت‌ها باشیم.

وی از برخورداری صد درصد ۶۱ روستای این بخش از گاز تا پایان سال مالی خبر داد.

فرماندار فامنین در دیدار با مدیرمسئول همدان‌پیام:

درخواست یاری از فامنینی‌ها برای توسعه شهرستان

فامنین- خبرنگار همدان‌پیام: همدان‌پیام: فامنین مظلوم‌ترین و محروم‌ترین شهرستان استان همدان است که پس از گذشت ۶ سال هنوز به حق واقعی خود نرسیده و مردم آن چشم‌انتظار حداقل‌ها برای شهرستان نوپای خود هستند.

مسئولان این مهم را می‌دانند که باید جایگاه دروازه ورود به استان در شرق را ارتقا دهند؛ از این رو، فامنین باید در اولویت قرار بگیرد، چه اینکه بخش بزرگی از توسعه اقتصادی استان به پروژه‌هایی گره خورده است که در این شهرستان جانمایی شده‌اند و به عبارت دیگر توسعه این شهرستان تأثیر مستقیم و آشکاری بر توسعه استان خواهد داشت.

روزنامه همدان‌پیام به عنوان سفیر فرهنگی استان در سفرهای شهرستانی خود برای پیشبرد و تحقق اهداف فرهنگی استان و تقویت زیرساخت‌های فرهنگی پیشگام است. چندی پیش گروهی ازاین نشریه همدان‌پیام و در رأس آن مدیرمسئول، به شهرستان فامنین آمدند و دیداری با فرماندار شهرستان، تازه کردند.

در این فرصت که پیش‌تر دیداری صمیمی بود، به بیان فرصت‌ها و مشکلات‌ها و بررسی نقاط قوت و ضعف و پتانسیل‌های شهرستان گذشت که برای پتانسیل‌های موجود طرح‌ها و ایده‌هایی هم ارائه شد.

نصرت‌ا... طاقتی‌احسن، مدیرمسئول روزنامه همدان‌پیام و ظاهر پورمجاهد، فرماندار فامنین در این دیدار به بررسی نقاط قوت و ضعف شهرستان فامنین، وضعیت پروژه‌های درحال اجرا و تأثیر رسانه در بیان واقعیت‌ها و نقش کلیدی آن در موضوعات مختلف پرداختند.

فرماندار فامنین درباره وضعیت پروژه‌ها گفت: نبود مشارکت و یاری‌رسانی عده‌ای از مردم و نهادها در برخی از موضوعات پیش پا افتاده، موجب شده است روند ساخت و توسعه پروژه‌ها با مشکل مواجه شود که نمونه بارز آن نبود همکاری عده‌ای از مردم در پروژه پتروشیمی و ناحیه صنعتی است.

ظاهر پورمجاهد همچنین در خصوص وضعیت ناحیه صنعتی جهان‌آباد اظهار کرد: ادامه مراحل انجام این پروژه به شستا (شرکت سرمایه‌گذاری تأمین اجتماعی) واگذار شده است، ولی به علت مشکلات زیرساختی مراحل پروژه با سرعتی کمتری پیش می‌رود و ما درحال حاضر پیگیر رفع این مشکلات هستیم که روند پروژه‌ها به خاطر چنین مشکلاتی کند نشود.

به گفته وی، علت کند بودن روند اجرای پروژه‌ها اساساً نبود پیگیری قاطعانه و اراده مصمم است و متأسفانه بعضی از افراد به جای توجه کردن به مشکلات مردم و دنبال کردن مسأله‌های اصلی به موضوعات فرعی و بی‌فایده پرداخته‌اند که در حال حاضر همه ما شاهد تأثیر این نابسامانی‌ها هستیم.

پورمجاهد معتقد است: مشکلات مردم از جمله اشتغال، رفاه، آسایش و امنیت، زمانی بر طرف خواهد شد که به مسأله‌ها و موضوعات مهم و اصلی پرداخته شود و تا زمانی که به مسائل فرعی پرداخته شود وضعیت به هیچ‌وجه بهبود نخواهد یافت و باید این را بپذیریم که معضلات و مشکلات جامعه گریبان‌گیر همه خواهد بود و همه را تهدید خواهد کرد.

وی همچنین گفت: رسالت رسانه‌ها این است که از افراد نخبه و با تجربه استفاده کنند و واقعیت‌ها را بیان و منعکس کنند و راهکارهایی بر اساس عقل و منطق ارائه دهند، زیرا کشور در حال حاضر از هر زمان دیگری نیازمند این امر است.

خلأ رسانه را در فامنین پُر می‌کنیم

مدیرمسئول روزنامه همدان‌پیام و چاپخانه پیام‌رسانه هم گفت: این رسانه همه جانبه آمادگی این را دارد تا نقش و حضور رسانه را در شهرستان فامنین پررنگ‌تر و با افراد مختلف جلسات آموزشی برگزار کند که امیدواریم بتوانیم خلأ رسانه در این شهرستان را در حد توان پر کنیم.

نصرت‌ا... طاقتی‌احسن در ادامه در خصوص تأثیر نخبگان در رسانه‌ها اظهار کرد: هدف همدان‌پیام این است که از افراد نخبه و صاحب‌نظر به صورت تخصصی در هر زمینه‌ای استفاده کنند تا واقعیت‌ها و راهکارهای مشکلات جامعه بر اساس عقلانیت و علم نشان داده شود.

خبر

در کارگروه اشتغال بانوان تویسرکان مطرح شد

تولید داخلی با واردات کالا خارجی متوقف نشود

تویسرکان- خبرنگار همدان‌پیام: چرخه آموزش، تولید و اشتغالزایی با تکیه بر ظرفیت‌های داخلی باید گسترش یابد و روند تولیدات داخلی در بخش‌های مختلف نباید با واردات کالاهای خارجی متوقف شود.

مدیر مرکز آموزش فنی‌وحرفه ای خواهران (بنت‌الهدی) شهرستان تویسرکان در کارگروه اشتغال و سرمایه‌گذاری بانوان شهرستان گفت: آموزش‌های فنی‌وحرفه‌ای ویژه بانوان بی‌سرپرست و یا بدسرپرست را با هدف توانمندسازی بانوان دنبال می‌کند.

نسرین ترکمند اظهار کرد: آموزش‌های فنی‌وحرفه‌ای، فرآیند آموزش، تولید و بازاریابی را با رویکرد قرار دادن بانوان در مسیر تولید به صورت‌های مختلف و اشتغال خانگی و همچنین حضور در کارگاه‌ها و بنگاه‌های کوچک در دستور کار قرار داده که اثرگذاری قابل‌قبولی در ایجاد اشتغال برای جامعه هدف داشته است.

به گفته وی، حرکت در مسیر اشتغالزایی پایدار و گسترش تولیدات داخلی با تکیه بر ظرفیت‌های داخلی در حقیقت گامی مؤثر در راستای تحقق اهداف اقتصاد مقاومتی به شمار می‌رود.

دبیر کارگروه اشتغال بانوان فرمانداری و مسئول بخش آزمون مرکز آموزش فنی‌وحرفه‌ای خواهران تویسرکان هم در ادامه این نشست گفت: مراکز آموزش‌های فنی‌وحرفه‌ای با هدف ایجاد و گسترش آموزش‌های اشتغالزا و افزایش روحیه امید به زندگی، نظم، نشاط و امید در جامعه، به دنبال افزایش سطح کمی و کیفی مهارت‌های زندگی در جوامع هدف است.

نسرین بیاتی افزود: بر اساس قوانین موجود و تأکید فرماندار تویسرکان، مرکز آموزش فنی‌وحرفه‌ای خواهران تویسرکان باید به عنوان محور آموزش و اشتغالزایی برای بانوان و به ویژه بانوان بی‌سرپرست و بدسرپرست مورد توجه قرار گیرد و از موازی‌کاری در این بخش پرهیز شود.

وی از اجرای طرح ارتقای شایستگی حرفه‌ای دانشجویان و فارغ‌التحصیلان دانشگاهی توسط مرکز آموزش فنی‌وحرفه‌ای تویسرکان در قشر بانوان خبر داد. مسئول کمیسیون بانوان فرمانداری تویسرکان هم در این نشست ادامه داد: کمبود بازار فروش و نبود بازار فروش و بازاریابی نا صحیح یکی از مهمترین مشکلات در حوزه تولیدات دستی وخانگی بانوان این شهرستان است.

سمیه ترکاشوند بیان کرد:ایجاد بازارچه دائمی فروش تولیدات بانوان یکی از راهکارهای مورد توجه دراین رابطه است و دربعضی مواقع واردات بی رویه وبدون کارشناسی برخی کالاها واجناس قدرت رقابت را از تولیدات داخلی در بازارهای فروش داخلی می گیرد.

تویسرکان رتبه نخست بارش استان را دارد

شهرستان تویسرکان پس از نهاوند رتبه نخست بارش را در استان همدان به خود اختصاص داده است.

مدیر هواشناسی شهرستان تویسرکان به خبرنگار ما گفت: مجموع بارش‌ها در سال زراعی جاری ۲۸۰ میلیمتر بوده که این مقدار بارش در سال زراعی جاری نسبت به سال گذشته تا تاریخ مشابه ۸۶ درصد افزایش داشته است. علیرضا شمس‌الهی از افزایش ۶۵ درصدی میانگین بلندمدت بارش‌ها در سال زراعی جاری نسبت به مدت مشابه در سال گذشته گفت و اینکه در ۲ روز اخیر هم ۱۱/۳ درصد بارش در تویسرکان ثبت شده است. وی اظهار کرد: در حال حاضر حداقل دمای هوای تویسرکان ۲ درجه سانتیگراد بالای صفر است.

آگهی حصر وراثت

آقای حمید معنوی فرزند غلامرضا دارای شناسنامه شماره ۱۴۹ متولد ۱۳۳۹ به شرح دادخواست به کلاسه۹۴۰۷۳۷/۹۴ح۱۲۱/ از این حوزه درخواست گواهی حصر وراثت نموده و چنین توضیح داده که شادروان فاطمه مرادخانی فرزند احمد به شناسنامه شماره ۴۸۷ متولد ۱۳۲۱ در تاریخ ۱۳۹۴/۸/۲۴در اقامتگاه دائمی خود بدرود زندگی گفته ورثه آن مرحوم منحصر است به: دو فرزند پسر ولاغیر ۱- حمید معنوی فرزند غلامرضا به شماره شناسنامه ۱۴۹ صادره از همدان متولد۱۳۳۹ پسر متوفیه ۲-مجید معنوی فرزند غلامرضا به شماره شناسنامه ۶۰ صادره از همدان متولد۱۳۴۳ پسر متوفیه اینک با انجام تشریفات مقدماتی درخواست مزبور را در یک نوبت آگهی می‌نماید تا هر کسی اعتراضی دارد و یا وصیتنامه از متوفی نزد او باشد از تاریخ نشر نخستین آگهی ظرف یک ماه تقدیم دارد والا گواهی صادر خواهد شد.(م الف ۶۱۶۶)

قاضی حوزه ۱۲۱ شورای حل اختلاف همدان

آگهی موضوع ماده ۳ قانون و ماده ۱۳ آیین‌نامه قانون تعیین تکلیف وضعیت ثبتی اراضی و ساختمان‌های فاقد سند رسمی

برابر رأی شماره ۱۳۹۴۶۰۳۲۶۰۰۷۰۰۰۲۰۶ مورخه ۱۳۹۴/۱/۳۱ هیأت اول موضوع قانون تعیین تکلیف وضعیت ثبتی اراضی و ساختمان‌های فاقد سند رسمی مستقر در واحد ثبتی حوزه ثبت ملک بهار تصرفات مالکانه و بلامعارض متقاضی آقای علی‌اکبر صمدی‌حیدر فرزند عباس به شماره شناسنامه ۱۸۸۷۷ صادره از بهار در شش دانگ یک باب خانه به مساحت ۱۴۱/۶۵ مترمربع قسمتی از پلاک ۱۳۹ اصلی واقع در بهار بخش چهار همدان خریداری مع‌الواسطه از مالک رسمی آقای تقی یونسی محرز گردیده است. لذا به منظور اطلاع عموم مراتب در دو نوبت به فاصله ۱۵ روز آگهی می‌شود، در صورتی که اشخاص نسبت به صدور سند مالکیت متقاضی اعتراضی داشته باشند می‌توانند از تاریخ انتشار اولین آگهی به مدت دو ماه اعتراض خود را به این اداره تسلیم و پس از اخذ رسید، ظرف مدت یک ماه از تاریخ تسلیم اعتراض، دادخواست خود را به مرجع قضایی تقدیم نمایند. بدیهی است در صورت انقضای مدت مذکور و عدم وصول اعتراض طبق مقررات سند مالکیت صادر خواهد شد. (مالف ۵۷۱۶)
تاریخ انتشار نوبت اول: ۱۳۹۴/۱۰/۶
تاریخ انتشار نوبت دوم: ۱۳۹۴/۱۰/۲۱

هادی یونسی‌عطوف، رئیس ثبت اسناد و املاک بهار

آگهی حصر وراثت

آقای سیدابراهیم وفا فرزند سیدهادی دارای شناسنامه شماره ۵۸۷ به شرح دادخواست به کلاسه۹۴۰۵۳۴ح۱۳۱/ از این حوزه درخواست گواهی حصر وراثت نموده و چنین توضیح داده که شادروان سیدهادی وفا فرزند سیدمحمد به شناسنامه شماره ۶۷۲ در تاریخ ۱۳۹۴/۱۰/۱۹در اقامتگاه دائمی خود بدرود زندگی گفته ورثه آن مرحوم منحصر است به: یک عیال دائم و دو فرزند پسر و دو فرزند دختر ولاغیر ۱-صدیقه جباریان فرزند یحیی به شماره شناسنامه ۲۶۷ صادره از همدان همسر متوفی ۲-سیدعلیرضا وفا فرزند سیدهادی به شماره شناسنامه ۲۰۲۵صادره از همدان، پسر متوفی ۳-سیدمحمدابراهیم وفا فرزند سیدهادی به شماره شناسنامه ۵۸۷صادره از همدان، پسرمتوفی ۴-سیده زهرا وفا فرزند سیدهادی به شماره شناسنامه ۶۹۶۹صادره از همدان، دخترمتوفی ۵-سیده فاطمه وفا فرزند سیدهادی به شماره شناسنامه ۱۶۷۰صادره از همدان، دخترمتوفی ارزش ماترک متوفی طبق فرم ۱۸ مالیاتی ۵۷۶۲۲ مورخ ۹۴/۸/۲۶ بیش از سی میلیون ریال می‌باشد اینک با انجام تشریفات مقدماتی درخواست مزبور را در یک نوبت آگهی می‌نماید تا هر کسی اعتراضی دارد و یا وصیتنامه از متوفی نزد او باشد از تاریخ نشر نخستین آگهی ظرف یک ماه تقدیم دارد والا گواهی صادر خواهد شد.(م الف ۶۱۷۰)

قاضی حوزه ۱۳۱ شورای حل اختلاف همدان

آگهی فقدان سند مالکیت

آقای اسماعیل نجفی با تسلیم دو برگ استشهاد محلی مصدق به مهر دفترخانه ۱۱ مدعی است که سند مالکیت ششدانگ پلاک ۸۶۶/۱۰ واقع در بخش ۲ ذیل ثبت ۴۱۹۵۷ صفحه۳۵۸ دفتر ۱۲۴ سابقه ثبت دارد و نزد کسی در بیع شرط هست به علت نامعلوم مفقود گردیده لذا به استناد تبصره الحاقی به ماده ۱۲۰ آیین‌نامه قانون ثبت بدین وسیله آگهی می‌شود تا هر کس مدعی انجام معامله و یا وجود سند مالکیت نزد خود باشد از تاریخ انتشار این آگهی طی مدت ده روز به اداره ثبت اسناد و املاک مراجعه و ضمن ارائه اصل سند مالکیت و یا سند معامله اعتراضی کتبی خود را تسلیم نماید در صورت انقضا مدت واخواهی و نرسیدن اعتراض و یا در صورت اعتراض چنانچه اصل سند مالکیت ارائه نشود سند المثنی به نام متقاضی صادر و تسلیم خواهد شد. طبق اسناد ۴۵۹۱۱ مورخ ۸۹/۱/۲۴ و ۴۸۹۸۷ مورخ ۹۰/۲/۲۳ نزد بانک مسکن در رهن است.(مالف۶۰۱۳)

رئیس اداره ثبت اسناد و املاک شهرستان همدان

آگهی حصر وراثت

آقای حمیدرضا جعفری‌بهار دارای شناسنامه شماره ۱۱۷۳۹ به شرح دادخواست به کلاسه۳۰۲/۹۴ش۱۱۲ح از این حوزه درخواست گواهی حصر وراثت نموده و چنین توضیح داده که شادروان مهری عباس‌پور به شناسنامه شماره ۳۱ در تاریخ ۱۳۹۳/۱۲/۲۳در اقامتگاه دائمی خود بدرود زندگی گفته ورثه آن مرحوم منحصر است به: ۱-جواد جعفری‌بهار به شماره شناسنامه۱۱۷۳۹ متولد۱۳۵۶ فرزند یعقوبعلی فرزند متوفیه ۲-حمیدرضا جعفری‌بهار به شماره شناسنامه ۱۱۱۶ متولد۱۳۶۶ فرزند یعقوبعلی فرزند متوفیه ۳-معصومه جعفری‌بهار به شماره شناسنامه۹۶ متولد۱۳۶۰ فرزند یعقوبعلی فرزند متوفیه ۴-فاطمه جعفری‌بهار به شماره شناسنامه۲۰۳ متولد۱۳۶۱ فرزند یعقوبعلی فرزند متوفیه ۵-پری جعفری‌بهار به شماره شناسنامه۱۰۸۲۶ متولد۱۳۵۳ فرزند یعقوبعلی فرزند متوفیه ۶-زهرا جعفری‌بهار به شماره شناسنامه۳۷۷ متولد۱۳۶۳ فرزند یعقوبعلی فرزند متوفیه ۷-مریم جعفری‌بهار به شماره شناسنامه۴۰۴۰۱۲۱۱۵۵ متولد۱۳۷۰ فرزند یعقوبعلی فرزند متوفیه اینک با انجام تشریفات مقدماتی درخواست مزبور را در یک نوبت آگهی می‌نماید تا هر کسی اعتراضی دارد و یا وصیتنامه از متوفی نزد او باشد از تاریخ نشر نخستین آگهی ظرف یک ماه تقدیم دارد والا گواهی صادر خواهد شد. (مالف ۶۰۹۴)

قاضی حوزه ۱۱۲ شورای حل اختلاف لالجین

آگهی مزایده

در پرونده کلاسه ۱۹۳۲/۹۳ اجرایی طی رأی صادره از شعبه ۹ دادگاه عمومی حقوقی همدان دستور فروش ۶ دانگ پلاک ثبتی ۱۱۳۷۶ فرعی از ۱۰ اصلی بخش یک همدان
خواهان: اکرم، حوری، و خداوردی همگی مددی
خوانده: خداداد مددی
آدرس ملک: واقع در همدان، چهارراه سنگ سفید، بلوار رنجبران، چهارراه نظام نبش خیابان نظام عرصه و اعیان پلاک شامل یک باب خانه ۲۴۲/۷ مترمربع که حدود ۲۳ مترمربع از عرصه در طرح تعریض شهرداری قرار دارد. قدیمی‌ساز یک طبقه با اسکلت آجری و سقف طاق ضربی دو بر به مساحت حدود ۱۵۰ مترمربع و یک دهانه مغازه بوده فاقد سابقه تجاری ارزش ۶ دانگ ۷/۵۰۰/۰۰۰/۰۰۰ ارزیابی گردیده است لذا این اجرا وفق ماده ۹ و ۱۰ آئین‌نامه قانونی افراز و فروش املاک مشاع مصوب ۱۳۵۷ نسبت به فروش آن اقدام می‌نماید. به تاریخ۱۳۹۴/۱۱/۳ ساعت۸:۳۰ تا ۸محل برگزاری مزایده دادگستری کل استان واحد مزایده می‌باشد. مورد مزایده ۵ روز قبل از مزایده قابل مشاهده است. برنده مزایده کسی است که بالاترین قیمت پیشنهادی را ارائه و ده درصد مبلغ پیشنهادی را فی‌المجلس واریز نماید و جهت الباقی در مهلت قانونی اقدام نموده در غیر این صورت ده درصد به نفع دولت ضبط خواهد شد. (مالف ۶۱۴۲)

دادورز اجرای احکام مدنی دادگستری همدان- زائری

آگهی موضوع ماده ۳ قانون و ماده ۱۳ آیین‌نامه قانون تعیین تکلیف وضعیت ثبتی اراضی و ساختمان‌های فاقد سند رسمی

برابر رأی شماره ۱۳۹۴۶۰۳۲۶۰۰۶۰۱۳۹۶-۱۳۹۴/۹/۳ هیأت اول موضوع قانون تعیین تکلیف وضعیت ثبتی اراضی و ساختمان‌های فاقد سند رسمی مستقر در واحد ثبتی حوزه ثبت ملک ملایر تصرفات مالکانه و بلامعارض متقاضی آقای مهدی شیرزادی‌مقدم فرزند حسین به شماره شناسنامه ۹ صادره از ملایر در شش دانگ یک قطعه زمین مزروعی به مساحت ۸۲۲۸۵/۶۵ مترمربع قسمتی از پلاک ۳ فرعی از ۴۸ اصلی مزرعه زاغه روستای کهکدان واقع در بخش چهار ملایر خریداری از مالک رسمی آقایان محمدشاه شیرزادی و حسین شیرخوار محرز گردیده است. لذا به منظور اطلاع عموم مراتب در دو نوبت به فاصله ۱۵ روز آگهی می‌شود، در صورتی که اشخاص نسبت به صدور سند مالکیت متقاضی اعتراضی داشته باشند می‌توانند از تاریخ انتشار اولین آگهی به مدت دو ماه اعتراض خود را به این اداره تسلیم و پس از اخذ رسید، ظرف مدت یک ماه از تاریخ تسلیم اعتراض، دادخواست خود را به مرجع قضایی تقدیم نمایند. بدیهی است در صورت انقضای مدت مذکور و عدم وصول اعتراض طبق مقررات سند مالکیت صادر خواهد شد. (مالف ۵۵۹۶)
تاریخ انتشار نوبت اول: ۱۳۹۴/۱۰/۲۱
تاریخ انتشار نوبت دوم: ۱۳۹۴/۱۱/۶

حسن قاجاریان، رئیس ثبت اسناد و املاک ملایر

آگهی موضوع ماده ۳ قانون و ماده ۱۳ آیین‌نامه قانون تعیین تکلیف وضعیت ثبتی اراضی و ساختمان‌های فاقد سند رسمی

برابر رأی شماره ۱۳۹۴۶۰۳۲۶۰۰۶۰۱۴۰۰-۱۳۹۴/۹/۳ هیأت اول موضوع قانون تعیین تکلیف وضعیت ثبتی اراضی و ساختمان‌های فاقد سند رسمی مستقر در واحد ثبتی حوزه ثبت ملک ملایر تصرفات مالکانه و بلامعارض متقاضی آقای مهدی شیرزادی‌مقدم فرزند حسین به شماره شناسنامه ۹ صادره از ملایر در شش دانگ یک قطعه زمین مزروعی به مساحت ۸۰۰۷۳/۷۲ مترمربع قسمتی از پلاک ۳ فرعی از ۴۸ اصلی مزرعه زاغه روستای کهکدان واقع در بخش چهار ملایر خریداری از مالک رسمی آقایان ابوالفتح بهزادی و علی نقی شیرزادی و بهرام شیروز محرز گردیده است. لذا به منظور اطلاع عموم مراتب در دو نوبت به فاصله ۱۵ روز آگهی می‌شود، در صورتی که اشخاص نسبت به صدور سند مالکیت متقاضی اعتراضی داشته باشند می‌توانند از تاریخ انتشار اولین آگهی به مدت دو ماه اعتراض خود را به این اداره تسلیم و پس از اخذ رسید، ظرف مدت یک ماه از تاریخ تسلیم اعتراض، دادخواست خود را به مرجع قضایی تقدیم نمایند. بدیهی است در صورت انقضای مدت مذکور و عدم وصول اعتراض طبق مقررات سند مالکیت صادر خواهد شد. (مالف ۵۹۵۴)
تاریخ انتشار نوبت اول: ۱۳۹۴/۱۰/۲۱
تاریخ انتشار نوبت دوم: ۱۳۹۴/۱۱/۶

حسن قاجاریان، رئیس ثبت اسناد و املاک ملایر

آگهی موضوع ماده ۳ قانون و ماده ۱۳ آیین‌نامه قانون تعیین تکلیف وضعیت ثبتی اراضی و ساختمان‌های فاقد سند رسمی

برابر رأی شماره ۱۳۹۴۶۰۳۲۶۰۰۲۰۰۱۰۲۶-۱۳۹۴/۱۰/۱۵ هیأت اول موضوع قانون تعیین تکلیف وضعیت ثبتی اراضی و ساختمان‌های فاقد سند رسمی مستقر در واحد ثبتی حوزه ثبت ملک کبودراهنگ تصرفات مالکانه و بلامعارض متقاضی آقای هادی سعادتی‌پور فرزند الهکرم به شماره شناسنامه ۵۳۶ صادره از گل‌تپه در یک قطعه زمین مزروعی به مساحت ۲۴۰۰۰۰/۱۳ مترمربع پلاک ۳۷۶ فرعی از ۳۳۱ اصلی بخش چهار همدان واقع در روستای قطارقوئی خریداری از مالک رسمی خانم‌ها شیده و شیفته مهرافخم محرز گردیده است. لذا به منظور اطلاع عموم مراتب در دو نوبت به فاصله ۱۵ روز آگهی می‌شود، در صورتی که اشخاص نسبت به صدور سند مالکیت متقاضی اعتراضی داشته باشند می‌توانند از تاریخ انتشار اولین آگهی به مدت دو ماه اعتراض خود را به این اداره تسلیم و پس از اخذ رسید، ظرف مدت یک ماه از تاریخ تسلیم اعتراض، دادخواست خود را به مرجع قضایی تقدیم نمایند. بدیهی است در صورت انقضای مدت مذکور و عدم وصول اعتراض طبق مقررات سند مالکیت صادر خواهد شد.(مالف ۶۱۲۶)
تاریخ انتشار نوبت اول: ۱۳۹۴/۱۰/۲۱
تاریخ انتشار نوبت دوم: ۱۳۹۴/۱۱/۶

قدیر یوسفی‌نیا، رئیس ثبت اسناد و املاک

آگهی موضوع ماده ۳ قانون و ماده ۱۳ آیین‌نامه قانون تعیین تکلیف وضعیت ثبتی اراضی و ساختمان‌های فاقد سند رسمی

برابر رأی شماره ۱۳۹۴۶۰۳۲۶۰۰۲۰۰۱۰۲۴-۱۳۹۴/۱۰/۱۵ هیأت اول موضوع قانون تعیین تکلیف وضعیت ثبتی اراضی و ساختمان‌های فاقد سند رسمی مستقر در واحد ثبتی حوزه ثبت ملک کبودراهنگ تصرفات مالکانه و بلامعارض متقاضی آقای حسنعلی طاقتی‌مقدم فرزند عیدعلی به شماره شناسنامه ۹۲۶ صادره از در یک قطعه زمین مزروعی به مساحت ۱۳۲۹۸۵/۳۲ مترمربع پلاک ۳۴۱ فرعی از ۲۲۸ اصلی بخش چهار همدان واقع در روستای چارلی خریداری بالواسطه از مالک رسمی آقایان مراد علی، مقصودعلی، فتحعلی عالمی و دیگران محرز گردیده است. لذا به منظور اطلاع عموم مراتب در دو نوبت به فاصله ۱۵ روز آگهی می‌شود، در صورتی که اشخاص نسبت به صدور سند مالکیت متقاضی اعتراضی داشته باشند می‌توانند از تاریخ انتشار اولین آگهی به مدت دو ماه اعتراض خود را به این اداره تسلیم و پس از اخذ رسید، ظرف مدت یک ماه از تاریخ تسلیم اعتراض، دادخواست خود را به مرجع قضایی تقدیم نمایند. بدیهی است در صورت انقضای مدت مذکور و عدم وصول اعتراض طبق مقررات سند مالکیت صادر خواهد شد. (مالف ۶۱۳۰)
تاریخ انتشار نوبت اول: ۱۳۹۴/۱۰/۲۱
تاریخ انتشار نوبت دوم: ۱۳۹۴/۱۱/۶

قدیر یوسفی‌نیا، رئیس ثبت اسناد و املاک

آگهی موضوع ماده ۳ قانون و ماده ۱۳ آیین‌نامه قانون تعیین تکلیف وضعیت ثبتی اراضی و ساختمان‌های فاقد سند رسمی

برابر رأی شماره ۱۳۹۴۶۰۳۲۶۰۰۲۰۰۱۰۲۵-۱۳۹۴/۱۰/۱۵ هیأت اول موضوع قانون تعیین تکلیف وضعیت ثبتی اراضی و ساختمان‌های فاقد سند رسمی مستقر در واحد ثبتی حوزه ثبت ملک کبودراهنگ تصرفات مالکانه و بلامعارض متقاضی آقای سعید سعادتی‌پور فرزند هادی به شماره شناسنامه ۸۸۵ صادره از همدان در یک قطعه زمین مزروعی به مساحت ۲۴۰۰۰۰/۱۳ مترمربع پلاک ۳۷۶ فرعی از ۳۳۱ اصلی بخش چهار همدان واقع در روستای قطارقوئی خریداری از مالک رسمی خانم‌ها شیده و شیفته مهرافخم محرز گردیده است. لذا به منظور اطلاع عموم مراتب در دو نوبت به فاصله ۱۵ روز آگهی می‌شود، در صورتی که اشخاص نسبت به صدور سند مالکیت متقاضی اعتراضی داشته باشند می‌توانند از تاریخ انتشار اولین آگهی به مدت دو ماه اعتراض خود را به این اداره تسلیم و پس از اخذ رسید، ظرف مدت یک ماه از تاریخ تسلیم اعتراض، دادخواست خود را به مرجع قضایی تقدیم نمایند. بدیهی است در صورت انقضای مدت مذکور و عدم وصول اعتراض طبق مقررات سند مالکیت صادر خواهد شد. (مالف ۶۱۲۸)
تاریخ انتشار نوبت اول: ۱۳۹۴/۱۰/۲۱
تاریخ انتشار نوبت دوم: ۱۳۹۴/۱۱/۶

قدیر یوسفی‌نیا، رئیس ثبت اسناد و املاک

آگهی فقدان سند مالکیت

آقای امیر پورنعمتی با تسلیم دو برگ استشهاد محلی مصدق به مهر دفترخانه ۸۲ مدعی است که سند مالکیت دو دانگ مشاع از ششدانگ پلاک ۱/۳۹۶۶ واقع در حومه ذیل ثبت ۵۲۲۸ صفحه۷۰ دفتر ۳۵۷ سابقه ثبت دارد و نزد کسی در بیع شرط نیست به علت سهل‌انگاری مفقود گردیده لذا به استناد تبصره الحاقی به ماده ۱۲۰ آیین نامه قانون ثبت بدین وسیله آگهی می‌شود تا هر کسی مدعی انجام معامله و یا وجود سند مالکیت نزد خود باشد از تاریخ انتشار این آگهی طی مدت ۱۰ روز به اداره ثبت اسناد و املاک مراجعه و ضمن ارائه‌اصل سند مالکیت و یا سند معامله اعتراض کتبی خود را تسلیم نماید در صورت انقضاء مدت واخواهی و نرسیدن اعتراض و یا در صورت اعتراض چنانچه اصل سند مالکیت ارائه نشود سند المثنی به نام متقاضی صادر و تسلیم خواهد شد. (مالف ۶۱۷۱)

علی زیوری حبیبی- رئیس ثبت و اسناد و املاک شهرستان همدان

پیام تاریخ، تمدن و فرهنگ مادستان
The Message Of Madestan's History & Civilization & Culture
روزنامه همدان پیام
۱۱
دوشنبه ● ۲۱ دی ماه ۱۳۹۴ ● شماره ۲۵۴۳
ورزشی
varzesh@hamedanpayam.com

الوند دومین پیروزی فصل را دشت می‌کند؟

تیم فوتبال الوند همدان در چارچوب هفته سیزدهم لیگ دسته دوم فوتبال باشگاه های ایران امروز رو در روی حریف خود قرار می‌گیرد.
شاگردان بیگم‌جانی که هفته گذشته در همدان با نتیجه ۲ بر یک از سد صنعت ساری گذشتند، امروز برابر تیم خلخال دشت اردبیل قرار گرفته و رویاهای خود را در شمال غرب کشور جست‌وجو می‌کنند.
الوند همدان این روزها حال خوبی ندارد و بعد از گذشت ۱۲ هفته از رقابت ها و از مجموع ۳۶ امتیاز ممکن فقط ۶ امتیاز به حساب خود واریز و در قعر جدول رده بندی گروه چهارم لیگ دسته دوم پرسه می‌زنند.
با این حال الوند همدان، نماینده دوست داشتنی شهر در لیگ دسته دوم بعد از کسب نخستین پیروزی فصل برابر صنعت ساری امروز امیدوار است تا با برتری خارج از خانه برابر خلخال دشت خود را روی نوار موفقیت قرار داده و از معرکه ته جدول فرار کند.
دیدار رفت ۲ تیم در همدان با نتیجه تساوی ۲ _۲ خاتمه یافت. شرایط اما نسبت به دور رفت متفاوت است و کسب هر ۳ امتیاز مسابقات پیش رو برای الوند از نان شب هم واجب‌تر است.
دیدار حساس الوند همدان و خلخال دشت اردبیل در شرایطی امروز از ساعت ۱۴:۴۵ در استادیوم تختی اردبیل برگزار می شود که از سوی فدراسیون عبدالحسین باستان به عنوان داور این مسابقه معرفی شده و عباس پورحیدری و حامد تازه‌پور او را در امر قضاوت یاری خواهند کرد.

ترویج یک ورزش غیرقانونی در دهکده توریستی گنج‌نامه!

پارکور، ورزشی غیرقانونی و خطرناک است که متاسفانه شرکت تله‌کابین گنج‌نامه همدان ناخواسته به ترویج آن پرداخته است.
چند روز قبل شرکت تله‌کابین گنج‌نامه همدان به مناسبت افتتاح خانه عکاسان این مجتمع، اقدام به اجرای ورزش پارکور کرد.
این ورزش به صورت غیرقانونی در کشور ما فعالیت می‌کند و حال چرا مسئولان یک مجتمع تفریحی، توریستی و ورزشی از این موضوع خبر نداشتند و ناخواسته به ترویج این ورزش غیرقانونی برخاسته‌اند، جای تعجب دارد.
اداره‌کل ورزش و جوانان استان همدان سال‌هاست که با این ورزش نوظهور مواجه شده و نسبت به تعطیلی این ورزش در برخی از ورزشگاه‌ها نیز اقدام کرده است.
متأسفانه این ورزش پرمخاطره روز به روز در سطح کشور و استان در حال گسترش است اما برای برچیده شدن کامل این ورزش هیچ‌گونه عزم عمومی در بین مسئولان امر وجود ندارد.
اداره‌کل ورزش و جوانان استان نمی‌تواند به تنهایی با این ورزش خطرناک مقابله کند و این عزم باید در مسئولان استانی و حتی انتظامی وجود داشته باشد که پرونده این ورزش برای همیشه در استان بسته شود. متأسفانه در این میان شرکت تله‌کابین گنج‌نامه با فرصت دادن به این ورزش غیرقانونی به نوعی مبلغ آنها نیز شده و ناخواسته از این ورزش غیراصولی و غیرقانونی تبلیغ کرده است.
مدیرعامل این شرکت که بارها از تعامل با دیگر دستگاه‌های مرتبط سخن به میان آورده است چگونه بدون دریافت استعلام اجازه داده که این ورزش در مرکز گردشگری استان اجرا شود؟
حتی شنیده‌ها حکایت از آن دارد که این شرکت برای استفاده پارکورکاران، در تمام ایام سال فضایی را در اختیار آنها قرار می‌دهد که به راحتی و بدون دغدغه در گنج‌نامه تمرین کنند.
حتی این شرکت بر آن بود که در آینده‌ای نزدیک فضای ثابتی را برای پارکور در این مجتمع به بهره‌برداری برساند. حال امیدواریم که مسئولان امر از این عمل غیرقانونی مدیران شرکت گنج‌نامه جلوگیری کنند تا در آینده شاهد بروز مشکلات نباشیم.

پارکور یعنی در آغوش خطر زیستن

پارکور رشته پرخطری است که هر فردی قادر به فعالیت در آن نیست، زیرا انعطاف بدنی بسیار زیاد، تمرکز کامل و آمادگی جسمانی مهم‌ترین شرط ورود به این رشته ورزشی است.
به گزارش فارس، اطلاعات از این رشته ورزشی کم است به‌طوری که جوانان علاقمند نیز شاید تنها به جذابیت‌های بصری آن اکتفا کرده‌اند و بدون اطلاعات کامل به این ورزش گرایش دارند.
این رشته ورزشی می‌تواند به لحاظ جسمانی صدمات بسیاری را به فرد وارد کند بنابراین فرد علاقمند به این رشته ورزشی به جز جسارت و شهامت، باید از اصول دیگری چون مهارت بالا، هوش و ... برخوردار باشد.

از قطع نخاع تا مرگ

این ورزش بارها صحنه‌های دردناکی را در دل خود جای داده است و همین ۲ سال گذشته بود که یک ورزشکار اسدآبادی در حین اجرای حرکات پارکور دچار قطع نخاع شد و مدت‌هاست که دیگر نمی‌تواند روی پای خود بایستد.
در سال ۲۰۱۳ میلادی نیز ۲ ورزشکار ۲۴ ساله روسی و ۱۴ ساله آمریکایی در حین اجرای این ورزش کنترل خود را از دست دادند و مرگ را به آغوش کشیدند و برای همیشه چشم از دنیا بستند.
حتی سعید رامین یکی از بدل‌کاران معروف سینمای ایران نیز با حضور در مسابقات غیرقانونی پارکور با قطع نخاع مواجه شد و برای همیشه خانه‌نشین گشت.
این ورزش به حدی خطرناک است که دریافت می‌کردند.
دبیر هیات ژیمناستیک استان همدان تأکید کرد: بررسی به این موضوع از وظایف هیات ژیمناستیک نیست اما در این هیات آماده هرگونه همکاری با دیگر نهادها برای برخورد با ورزش غیرقانونی پارکور هستیم.

پارکور بسیار خطرناک است و از همین رو این حرکات به عنوان ورزش محسوب نمی‌شود، سال‌هاست که انجمن‌های خودسرانه پارکور در کشور فعالیت دارند و خواستار به رسمیت شناخته شدن آن هستند اما وزارت ورزش به دلیل خطرات موجود هیچ‌گاه پارکور را ورزش قلمداد نکرده است

وزارت ورزش و جوانان کشور اجازه فعالیت آن را در اماکن زیرمجموعه خود نمی‌دهد و حتی در صورت مشاهده به شدت با این موضوع برخورد خواهد کرد.

شباهت پارکور با ژیمناستیک مشکل‌ساز شده است

دبیر هیات ژیمناستیک استان همدان با اشاره به این رشته ورزشی اظهار کرد: ورزش پارکور در بعضی از فنون ابتدایی خود شباهتی با ورزش ژیمناستیک دارد که همین امر موجب شده در بعضی از موارد مربیان پارکور با دریافت مدرک مربی‌گری ژیمناستیک به دنبال سوءاستفاده از سالن‌های ژیمناستیک در کشور باشند.
ناصر مرادی ادامه داد: شباهت ژیمناستیک با پارکور دچار بروز مشکلاتی نیز شده است و ما برای مقابله با آن به همراه مدیران حراست از سالن‌های ژیمناستیک استان به صورت سرزده بازرسی می‌کنیم، امیدواریم که خانواده‌ها از حضور فرزندان خود در این رشته جلوگیری به عمل آورند تا خدای‌ناکرده در آینده با بحران روبه‌رو نشوند.

پارکور ورزشی غیرقانونی است

دبیر هیات ژیمناستیک استان همدان گفت: پارکور بسیار خطرناک است و از همین رو این حرکات به عنوان ورزش محسوب نمی‌شود، سال‌هاست که انجمن‌های خودسرانه پارکور در کشور فعالیت دارند و خواستار به رسمیت شناخته شدن آن هستند اما وزارت ورزش به دلیل خطرات موجود هیچ‌گاه پارکور را ورزش قلمداد نکرده است.
مرادی اضافه کرد: فدراسیون پزشکی ورزشی کشور نیز از آسیب‌دیدگان در این رشته حمایت نمی‌کند و از همه خانواده‌ها تقاضا دارم که فرزندان خود را به باشگاه‌های معتبر ژیمناستیک بفرستند.
وی با اشاره به ترویج این ورزش از سوی شرکت گنج‌نامه نیز گفت: مسئولان این شرکت باید قبل از این برنامه از هیات ژیمناستیک و اداره‌کل ورزش استعلام دریافت می‌کردند.
دبیر هیات ژیمناستیک استان همدان تأکید کرد: بررسی به این موضوع از وظایف هیات ژیمناستیک نیست اما در این هیات آماده هرگونه همکاری با دیگر نهادها برای برخورد با ورزش غیرقانونی پارکور هستیم.

عکس نوشت

مسابقات انتخابی تیم ملی جت اسکی
عکس: ایسنا

پیشخوان

۱ کشته شدن یک تماشاگر در رالی داکار

حین مسابقه رالی داکار بین کشورهای بولیوی و آرژانتین، یک تماشاگر اهل بولیوی کشته شد.
به گزارش ایسنا، دلیل این حادثه برخورد راننده فرانسوی میتسوبیشی با این تماشاگر بود. سرویس پزشکی مسابقات مرگ این تماشاگر را تایید کرده است. در گزارش مربوطه آمده است که راننده میتسوبیشی با سرعت ۸۲ کیلومتر بر ساعت با این تماشاگر ۳۶ ساله برخورد کرد. این شصت و چهارمین مرگ در تاریخ این مسابقات از سال ۱۹۷۹ تاکنون است. ۲۳ نفر از این ۶۴ نفر رانندگان بودند.

۲ پیروزی جوکوویچ بر نادال در حضور گواردیولا

نواک جوکوویچ با شکست رافائل نادال فاتح نخستین مسابقه اوپن سال ۲۰۱۶ شد.
به گزارش ایرنا، دیدار نهایی نخستین مسابقه اوپن تنیس سال ۲۰۱۶ در دوحه قطر برگزار شد که در این بازی جوکوویچ با نتایج ۶ بر یک و ۶ بر ۲ در ۲ ست نادال را شکست داد و به مقام قهرمانی دست یافت.
جوکوویچ در ۱۰ رویارویی اخیر خود با این تنیسور اسپانیایی در ۹ بازی پیروز شده است و پس از این دیدار به بیست و چهارمین پیروزی‌اش برابر نادال دست یافت.

۳ انصراف پرافتخارترین بوکسور ایران از حضور در مسابقات چین

کاپیتان پرافتخار تیم ملی بوکس ایران از حضور در رقابت‌های کسب سهمیه المپیک که به میزبانی چین قرار است برگزار شود انصراف داد. به گزارش فارس، در حالی کمتر از ۷ ماه به آغاز المپیک ۲۰۱۶ باقی مانده که تیم ملی بوکس این روزها اردوی آمادگی خود را جهت حضور و کسب سهمیه در تهران پیگیری می‌کند و قرار است در چند ماه آینده در ۲ رویداد باقی مانده (چین و آذربایجان) برای کسب سهمیه شرکت کند. علی مظاهری تصمیمی برای حضور در مسابقات کسب سهمیه المپیک ندارد.

۴ مسابقات بین‌المللی اسکی صحرانوردی لغو شد

در حالی که قرار بود ایران میزبان مسابقات بین‌المللی اسکی صحرانوردی باشد اما این رقابت‌ها برگزار نخواهد شد. به گزارش تسنیم، پیش از این در تقویم جهانی میزبانی ایران در مسابقات اسکی صحرانوردی به ثبت رسیده بود که قرار بود این رقابت‌ها دوم و سوم بهمن برگزار شود، اما خبری که روی سایت فدراسیون جهانی وجود دارد نشان می‌دهد این مسابقات هم لغو شده است.
تاکنون ۵ مسابقه بین‌المللی که قرار بود به میزبانی ایران برگزار شود لغو شده است.

۵ حضور در مسابقات داخل سالن، اجباری!

فدراسیون دوومیدانی در بخشنامه‌ای حضور در مسابقات داخل سالن قهرمانی کشور را برای ورزشکاران اجباری اعلام کرد.
به گزارش روابط عمومی فدراسیون دوومیدانی، مجید کیهانی، رئیس فدراسیون در بخشنامه‌ای در خصوص مسابقات داخل سالن دهه مبارک فجر، حضور تمام ورزشکاران در رده تیم‌های ملی و باشگاهی را ملزم کرد تا در این دوره از مسابقات حضور یابند.
در این بخش‌نامه آمده ورزشکارانی که در این مسابقات حضور نیابند، حق شرکت در رقابت‌های تیم ملی و همچنین مسابقات لیگ قهرمانی کشور در سال آتی را نخواهند داشت.

یادداشت

یک تکه پارچه، معضل جدید پاس!

در تیمی که هر روز یک حاشیه از آن سر باز می‌کند، دلخوری آن هم به‌خاطر یک تکه پارچه که "بازوبند کاپیتانی" نام دارد موضوع شگفت‌آوری برای هوادار تلقی نمی‌شود!
به گزارش خبرنگار ما، سخن از پاس است! همان تیمی که یک روز اعتصاب بازیکنان برایش حاشیه ساز می‌شود، یک روز دعوای مدیرعامل فعلی و سابق و روز دیگر بی پولی و از این دست اتفاقات نادر! حالا معضل جدیدی به نام کاپیتانی در پاس ظهور کرده و اگر این موضوع به جدایی یکی از بازیکنان پاس همدان منجر شود خیلی نباید تعجب کرد.
در سال‌های اخیر و در باشگاه‌های بزرگ نظیر استقلال تهران و پرسپولیس بارها شاهد این موضوع بوده‌ایم که بازوبند کاپیتانی برای تیم حاشیه ایجاد کرده است. پاس هم از این قاعده مستثنی نیست و به همه مشکلاتی که در این فصل از لیگ دسته اول فوتبال ایران گریبان نماینده همدان را گرفته، گویا باید دعوا بر سر بازوبند کاپیتانی را هم اضافه کرد!
پس از اینکه امسال صادق کرمی به نیمکت پاس چسبید، اسحاق سبحانی به عنوان کاپیتان اول پاسی ها معرفی شد، اما به خوبی پیدا بود که اگر روزی احمد جمشیدیان به پاس بپیوندد، هر فرد دیگری هم در پاس باشد بازوبند کاپیتانی روی بازوی جمشیدیان که سابقه قهرمانی در آسیا با سپاهان را دارد نقش خواهد بست.
جمشیدیان هفته گذشته به پاس آمد. او که با تیم شهر خود قرارداد سفید امضا کرد تا به نوعی حس ناسیونالیستی خود را به رخ بکشد، یک روز پس از پیوستن به جمع سربازان اکبر محمدی در گفت‌وگو با همدان‌پیام اعلام کرد که نه مسائل مالی برایش مهم است و نه بازوبند کاپیتانی!
احمد جمشیدیان که اواخر دوران فوتبالی خود را سپری می‌کند اما نمی‌دانست که همان تکه پارچه برای هم تیمی‌اش اهمیت دارد و این موضوع سبحانی و پاس را به بن بست خواهد رساند!
روز گذشته روابط عمومی باشگاه فرهنگی ورزشی پاس همدان در فضای مجازی پیامی منتشر کرد که حاکی از این بود اعتقاد باشگاه و شخص اکبر محمدی کاپیتانی احمد جمشیدیان در نیم فصل دوم لیگ دسته اول است که این موضوع گویا بدجور اسحاق سبحانی را دلخور کرده است.
بعد از اتفاقاتی که هفته گذشته درخصوص مسائل مالی باشگاه پاس همدان رخ داد و منجر به این شد که اسحاق سبحانی در اردوی آماده‌سازی تهران حاضر نشود، حالا حضور احمد جمشیدیان در پاس گویا بیشتر مزید بر علت شده که اسحاق سبحانی که در نیم فصل اول لیگ دسته یک، یکی از بازیکنان تاثیرگذار پاس بود ساز جدایی کوک کند.
گویا اسحاق سبحانی که یکی از گران‌ترین بازیکنان این فصل پاس همدان لقب گرفته به‌طور رسمی خواهان جدایی از جمع سفیدوسبزپوشان شده و این وسط چه بهانه‌ای بهتر از حضور احمد جمشیدیان در پاس همدان و اینکه قرار است بازوبند کاپیتانی بعد از چند ماه از بازوی ۸ پای پاسی‌ها جدا شود؟
تمام این اتفاقات در شرایطی رخ می‌دهد که پاس همدان با اکبر محمدی پنج‌شنبه دیداری دشوار برابر داماش گیلان خواهد داشت و مجموعه تیم برای گرفتن نتیجه مناسب بیش از هر زمان دیگری به آرامش نیاز دارد.

مصطفی‌جوکار تنها سهمیه کشتی همدان در جام تختی

میثم مصطفی‌جوکار تنها سهمیه ورزش کشتی همدان در مسابقات کشتی آزاد جام بین المللی جهان پهلوان تختی است.
به گزارش خبرنگار ما، عضو تیم ملی در وزن ۸۶ کیلوگرم به عنوان تنها نماینده کشتی همدان در این وزن در مسابقات جام بین المللی تختی حضور می‌یابد. رقابت های بین المللی کشتی آزاد، فرنگی و پهلوانی جام جهان پهلوان تختی، روزهای پنجشنبه و جمعه هفته جاری در مجموعه ۱۲ هزار نفری مجموعه آزادی تهران برگزار می شود. جوکار عضو تیم ملی کشتی آزاد کشورمان هم اکنون در تمرینات تیم ملی حضور دارد. این رقابت ها که مرحله نخست مسابقات انتخابی تیم ملی برای حضور در المپیک ۲۰۱۶ به شمار می رود برای مصطفی‌جوکار بسیار حائز اهمیت است. وی سال قبل نیز عنوان قهرمانی مسابقات بین المللی جام تختی را کسب کرده بود. ارمنستان، اوکراین، مجارستان، بلاروس، آذربایجان و مغولستان از جمله کشورهای مطرحی هستند که در کنار تاجیکستان، مراکش، الجزایر و ترکمنستان حضور آنها در این رقابت ها قطعی شده است. همدان سال قبل دارای ۲ نماینده در مسابقات کشتی بین المللی جام تختی بود که عباس یزدانی دیگر کشتی گیر همدانی در وزن ۷۰ کیلوگرم عنوانی کسب نکرد.

خبر

شناسایی ۳۲۶ موسپید ورزشی در همدان

۳۲۶ پیشکسوت حوزه ورزش در استان همدان شناسایی شده‌اند.
به گزارش خبرنگار ما، جعفر نادری‌فر مدیرعامل انجمن پیشکسوتان ورزش استان همدان از شناسایی ۳۲۶ پیشکسوت ورزشی در همدان خبر داد و افزود: بیستم اسفندماه سالجاری مجمع انتخاباتی این انجمن در همدان برگزار می‌شود.
وی در نشست هم‌اندیشی پیشکسوتان ورزش همدان خاطرنشان کرد: هدف این است که بتوانیم نسلی را که سال‌ها برای رشد و توسعه و همچنین افتخارآفرینی برای ورزش استان و کشور تلاش کرده‌اند، در کنار یکدیگر قرار داده و از تجربیات ارزشمند آنها بهره ببریم.
نادری‌فر گفت: پیشکسوتان جایگاه ویژه‌ای در ورزش دارند و حضور آنان در عرصه‌های مختلف ورزشی موجب پیشرفت ورزش خواهد شد. در همین راستا انجمن پیشکسوتان استان را تشکیل دادیم تا با تشکیل این انجمن جایگاه پیشکسوتان نمایان‌تر شود. مدیرعامل انجمن پیشکسوتان ورزش استان همدان تصریح کرد: ورزش امروز ما برای تعالی و افتخارآفرینی در عرصه‌های مختلف، با وجود نیروهای مستعد و جوان صددرصد نیازمند حمایت و همچنین بهره‌گیری از تجارب ارزشمند افرادی است که امروز پیشکسوتان ورزش نامیده می‌شوند.
نادری‌فر اظهار کرد: ورزش همدان امروز به خود می‌بالد که پیشکسوتانی را در خود دارد که سابقه کسب مدال و افتخار از مسابقات جهانی، آسیایی و بین‌المللی را دارا هستند و افتخار ورزش همدان به شمار می‌روند.
وی تصریح کرد: در مدت ۸ ماه فعالیت این انجمن تاکنون موفق شده‌ایم ۳۲۶ نفر از پیشکسوتان ورزش همدان را شناسایی کنیم و بزودی کارت شناسایی برای این افراد صادر خواهد شد.
نادری‌فر عنوان کرد: تمام تلاش انجمن این است که بتوانیم با بهره‌گیری از تجارب ارزشمند پیشکسوتان در راه اعتلای ورزش همدان گامی بلند برداریم. بنابراین توصیه من به هیات‌های ورزشی، تیم‌ها و باشگاه‌ها این است که از حضور پیشکسوتان در بدنه ورزش به خوبی بهره ببرند.
مدیرعامل انجمن پیشکسوتان ورزش استان همدان افزود: مجمع انتخابات کمیته پیشکسوتان ورزش همدان بیستم اسفندماه سالجاری با حضور سایر اعضا تشکیل می‌شود تا نسبت به معرفی هیات امنا و هیات مدیره این انجمن در استان اقدامات لازم صورت گیرد.

رواج مصرف مواد نیروزای غیرمجاز آسیبی بزرگ

رواج استفاده از داروها و مواد نیروزای غیرمجاز در رشته ورزشی بدنسازی و پرورش اندام به معضلی بزرگ تبدیل‌شده است.
به گزارش مهر، مرتضی خدابنده‌لو رئیس هیات بدنسازی و پرورش اندام همدان گفت: فروش هر نوع دارو و مکمل‌های بدنسازی در باشگاه‌های ورزشی ممنوع است و باشگاه‌های خاطی پس از دریافت اخطار پلمپ می‌شوند.
وی افزود: ورزش بدنسازی و پرورش اندام یکی از ورزش‌های پرطرفدار در بین جوانان است اما رواج استفاده از داروها و مواد نیروزای غیرمجاز در این رشته ورزشی به معضلی بزرگ تبدیل‌شده است.
خدابنده‌لو بابیان اینکه مکمل‌های غیرمجاز معضل بزرگ بدنسازی و پرورش اندام هستند، گفت: با تبلیغات غلط، تب استفاده از آمپول‌های هورمونی و قرص‌های حجیم کننده غیرمجاز در بین جوانان بالا رفته و این در حالی است که ارزیابی متخصصان نشان داده مصرف این مکمل‌ها تبعات جبران‌ناپذیری به برای فرد ورزشکار دنبال دارد.
خدابنده‌لو عنوان کرد: علاوه بر نظارت هیات پزشکی ورزشی و بازرسی اداره کل ورزش و جوانان، به‌طور سرزده از باشگاه‌ها نیز بازدید و هر هفته بر باشگاه‌های استان نظارت داریم تا باشگاه‌ها از این مسائل به دور باشند هرچند مهمترین نکته در این زمینه آگاه‌سازی جوانان از تبعات مصرف این نوع مکمل‌های غیرمجاز است.
رئیس هیات بدنسازی و پرورش اندام استان همدان با توصیه به جوانان علاقمند به این رشته بیان کرد: افراد باید زیر نظر مربی آگاه و دارای علم این رشته که به‌طورقطع باید با علم آناتومی و فیزیولوژی بدن آشنا باشد، به تمرین‌های بدنسازی بپردازند.
وی ادامه داد: در استان همدان مربیان بسیار توانمندی در این رشته فعالیت می‌کنند که جوانان باید با توصیه این مربیان اهمیت دهند. خدابنده‌لو بابیان اینکه این رشته مکمل سایر رشته‌هاست، گفت: برای یک ورزشکار که در هر یک از رشته‌های ورزشی چه در سطح حرفه‌ای و یا همگانی فعالیت می‌کند داشتن عضلات و بدنی آماده بسیار مورد اهمیت است که می‌توان گفت رشته بدنسازی و پرورش اندام مکمل سایر رشته‌هاست.
رئیس هیات بدنسازی و پرورش اندام استان همدان یادآور شد: هنگامی‌که از بدنسازی صحبت می‌شود منظور ساختن بدن و به وجود آوردن توازن در عضلات است که لازمه این کار دانش و آگاهی درباره این رشته ورزشی است. به جوانان علاقمند به این رشته توصیه می‌شود فریب افراد سودجویی را که تنها به فکر فروش مکمل‌های غیرمجاز در این زمینه هستند نخورند.

مفقودی
پروانه ساختمانی آقای علی ربانی به شماره ملی ۳۹۹۱۷۱۵۶۷۸ صادره از رزن به شماره پروانه ۳۸۹۷ مفقودگردیده و از درجه اعتبار ساقط می‌باشد.

The Message Of Madestan's History & Civilization & Culture

روزنامه اجتماعی، سیاسی، فرهنگی، اقتصادی

روزنامه همدان پیام

www.HamedanPayam.com

پیام تاریخ، تمدن و فرهنگ مادستان

دوشنبه ● ۲۱ دی ماه ۱۳۹۴ ● ۳۰ ربیع‌الاول ۱۴۳۷ ● ۱۱ ژانویه ۲۰۱۶ ● ۲۵۴۳

روزنامه صبح استان

صاحب امتیاز و مدیر مسئول: نصرت ا... طاقتی احسن
سردبیر: یدا... طاقتی احسن
نشانی: همدان، ابتدای خیابان مهدیه، روبروی دبیرستان شریعتی ساختمان پیام
صندوق پستی: ۶۶۶ - ۶۵۱۵۵
تلفن: ۳۸۲۶۴۴۳۳ (ویژه) نمابر: ۳۸۲۷۹۰۱۳
سردبیر: ۰۹۱۸۳۱۵۱۴۳۷ آگهی: ۳۸۲۶۴۴۳۳
لیتوگرافی و چاپ: پیام رسانه (۳۸۲۷۴۰۸۲ - ۰۸۱)

پایگاه اینترنتی.....www.Hamedanpayam.com
ارتباط با روزنامه.....۱۰۰۰۶۰۶۶
ارتباط با روزنامه.....info@Hamedanpayam.com
Hamedanpeyam@yahoo.com
ارتباط با مدیرمسئول.....modir@Hamedanpayam.com
ارتباط با سردبیر.....sardabir@Hamedanpayam.com
سرویس آگهی.....agahi@hamedanpayam.com
سرویس اشتراک.....eshterak@hamedanpayam.com
چاپخانه پیام رسانه.....litohoma@yahoo.com

اوقات شرعی

اذان ظهر	۱۲:۲۴
غروب خورشید	۱۷:۲۵
اذان مغرب	۱۷:۴۴
نیمه شب شرعی	۲۳:۴۰
اذان صبح فردا	۰۵:۵۶
طلوع خورشید فردا	۰۷:۲۴

» منبع: موسسه ژئوفیزیک تهران

آب و هوا

پیش‌بینی وضع هوا:

نیمه ابری ،بارش برف و باران

شهرستان	همدان	ملایر	تویسرکان	نهاوند	کبودراهنگ	رزن	فامنین	فهلیان	اسدآباد	بهار
▲	۸	۷	۷	۷	۷	۵	۷	۷	۴	۷
▼	-۲	-۱	-۱	-۱	-۴	-۳	-۲	-۳	-۴	-۲
	۷۰	۶۵	۷۰	۶۵	۸۰	۷۰	۶۵	۷۰	۸۵	۷۰

حدیث:

امام حسین (ع):

هر کس بر حُسنِ انتخاب خداوند اعتماد دارد، چیزی جز آنچه خدای متعال برایش برگزیده است، آرزو نمی کند.

الرسالة‌القشیریّة، ص۱۹۵؛ حکمت‌نامه امام حسین (علیه‌السلام) ج۱ ص۱۱۸

دوبیتی باباطاهر

بود درد مو و درمانم از دوست — بود وصل مو و هجرانم از دوست
اگر قصابم از تن واکره پوست — جدا هرگز نگردد جانم از دوست

تـــازه‌ها

کنترل جریان خون با دستگاه غیرلمسی

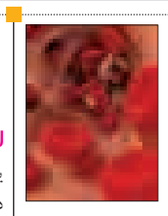

محققان ابزار غیرلمسی جدیدی ابداع کرده‌اند که بدون تماس با پوست، جریان خون را در کل بدن مانیتور می‌کند؛ این ابزار به پزشکان در پیش‌بینی و یا پیشگیری از حوادث قلبی عروقی کمک می‌کند. به گزارش ایرنا، این سامانه، قابل حمل است و می‌تواند بدون تماس با پوست، چند نقطه شریانی را مانیتور کند. محققان می‌گویند که دامنه کاربرد این سامانه استفاده انحصاری برای بیمارانی است که سوختگی‌های دردناک یا بیماری مسری دارند.
این دستگاه برای نظارت مستمر، اندازه‌گیری‌های گرفته شده از تمام این نقاط پالس را به یک رایانه منتقل می‌کند.

ساخت ربات دستیار پژوهش در ایران

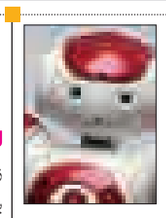

پروژه پژوهشی «روبوداک» با هدف توسعه یک ربات اجتماعی به عنوان دستیار پژوهش در پژوهشگاه علوم و فناوری اطلاعات ایران آغاز به کار کرد.
به گزارش ایسنا، پروژه «روبوداک» با چشم‌انداز تجمیع و هم‌افزایی دانش حوزه‌های زبان‌شناسی رایانشی، مهندسی فناوری اطلاعات و کنترل (پردازش صوت، تصویر و ویدئو)، علوم شناختی و مدیریت اطلاعات پژوهش در پژوهشگاه علوم و فناوری اطلاعات آغاز به کار کرده است. روبوداک، می‌تواند در مراحل مختلف فرایند پژوهش در قالب یک دستیار به پژوهشگر یاری برساند.

ساخت سیستم تصفیه هوا با پوسته بادام زمینی

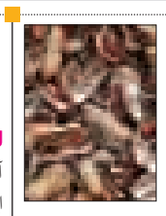

تیمی از محققان با بهره‌گیری از پوسته بادام زمینی یک دستگاه فیلتر تصفیه هوا ایجاد کردند.
به گزارش ایسنا، این فیلتر زیستی در واقع متکی بر میکروارگانیسم‌هایی مانند قارچ فیوزاریم و یک نوع باکتری است که معمولاً در پوسته بادام زمینی رشد می‌کنند. این میکروب‌ها ترکیبات سمی را گرفته و آنها را به دی‌اکسیدکربن و آب تبدیل می‌کنند.
ساختار توخالی این پوسته‌ها، سطح خود را برای تماس بیشتر با هوا به حداکثر می‌رسانند و مانند سایر مواد فیلترینگ، ذرات موجود در هوا مانند ذرات تشکیل‌دهنده گرد و غبار و دود را به دام می‌اندازند.

تولید نوشیدنی آب نیشکر در کشور

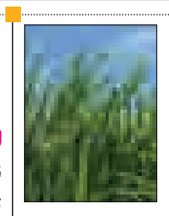

مبتکر ایرانی موفق به ساخت دستگاه آبگیری نیشکر شد.
این دستگاه با هدف ایجاد فرهنگی جدید در تغذیه سلامت کشور به تولید انبوه رسیده است.
با توجه به گسترش روزافزون مصرف نوشیدنی‌های انرژی‌زای صنعتی در بین جوانان، نوشیدنی نیشکر به عنوان یک انرژی‌زای طبیعی می‌تواند بهترین جایگزین نوشیدنی‌های صنعتی باشد.
به گفته محقق این طرح، مزه آب نیشکر با ذائقه مردم ایران سازگار است که حتی آن را می‌توان برای شیرین کردن نوشیدنی‌ها و غذاها و همچنین در پخت وپز استفاده کرد.

اسکنر مواد غذایی روی موبایل‌ها

کشورهای مختلف در تلاش هستند تا با قرار دادن اسکنر مولکولی مواد غذایی روی تلفن‌های همراه از چاقی بیشتر جمعیت جهان جلوگیری کنند.
با استفاده از این اسکنر تلفن‌های همراه قادر خواهند بود تا میزان کالری و قند موجود مثلاً در یک تکه میوه یا مقدار چربی در یک تکه پنیر را تشخیص دهند. به گزارش مهر، اسکنرهای مولکولی طراحی شده کنونی به شکلی هستند که کاملاً می‌توانند در داخل یک تلفن همراه قرار بگیرند. به همین خاطر افراد برای تشخیص میزان قند،کالری و چربی مواد غذایی کافی است موبایل خود را روی مواد بگیرند.

خبر

آرتین بیات برنده مسابقه عکس موبایلی

جشنواره عکس موبایلی با موضوع "خانواده مهربان من" در همدان برگزار شد.
به گزارش خبرنگار ما در این جشنواره که با حضور مسئولان استانی در مجموعه تله‌کابین گنجنامه برگزار شد آرتین بیات با ارسال یک عکس خانوادگی به عنوان برگزیده این مسابقه انتخاب و از این نوجوان با اهدای هدایایی تقدیر شد. آرتین بیات نوجوان همدانی است که علاقه خاصی به هنر عکاسی دارد.

کیوسک

فرهنگ ملایر: از آیتا... دکتر احمدی‌ملایری تجلیل شد، عنوان خبری است که با اختصاص عکس یک هفته‌نامه فرهنگ ملایر به این موضوع آمده است: ششمین مراسم اهدای جایزه علمی محمدعلی کاروان و تجلیل از مقام علمی آیتا... احمد احمدی ملایری عضو شورای عالی انقلاب فرهنگی و استاد برجسته فلسفه در فرهنگسرای ارسباران برگزار شد.
به گفته حجت‌الاسلام والمسلمین سید مصطفی محقق عضو پیوسته فرهنگستان علوم جمهوری اسلامی ایران، احمدی شخصیتی است که تمامی عمر و لحظات زندگی‌اش را با خلوص صرف تعلیم و تربیت کرد.
در ادامه فرهنگ ملایر به نقل از معاون استاندار همدان و فرماندار ویژه ملایر آورده است که مدیران باید با سیاست‌های دولت تدبیر و امید همگام شوند.
رضایی در عین حال به لزوم تکریم ارباب‌رجوع، رعایت حسن خلق، خدمت شبانه‌روزی، حضور به موقع مدیران در جلسات حضور در مراسم‌های ملی و مذهبی و سرکشی از خانواده‌های شهدا تأکید کرده است.

کدبانو

کدو پلو

مواد لازم

پیاز متوسط	۲ عدد
کدو مکعبی خرد شده	۲۰۰ تا ۳۰۰ گرم
سیر له شده	۴ تا ۶ عدد
نمک، زردچوبه و دارچین	به میزان لازم
سینه مرغ	۴ عدد

طرز تهیه

در آمل کدو را مخلوط با برنج می پزند و مصرف می‌کنند. در این مطلب ما برنج سفید درست کردیم. خود شمالی‌ها کدوپلو را بدون گوشت مصرف می‌کنند اما ما ۴ سینه مرغ را قیمه کرده و با نمک و پیاز و زردچوبه تفت می‌دهیم و با یک لیوان آب می‌گذاریم تا بپزد و آب آن بخوردش برود. پیاز را ریز خرد و سرخ می‌کنیم و سیر له شده را هم به پیاز اضافه می‌کنیم و کمی تفت داده و بعد کدوی خرد شده را هم اضافه می‌کنیم و تفت داده و به آن زردچوبه و دارچین را هم اضافه می‌کنیم. حرارت را کم کرده و گوشت مرغ را هم به کدو اضافه می‌کنیم (گوشت پخته) و در ظرف را می‌گذاریم تا آرام بپزد ولی له نشود و اگر کدو بی‌مزه بود یک قاشق غذاخوری شکر به کدو اضافه می‌کنیم بعد برنج را لایه لایه می‌کشیم یعنی یک لایه برنج و روی آن از مواد کدو و دوباره برنج، همین کار را تا پایان ادامه می‌دهیم.

خبر

هشدار به ترویج جراحی‌های زیبایی

از سیرت زیبا به صورت زیبا رسیده‌ایم

جراحی زیبایی پدیده‌ای آشنا در کشور است که به تدریج و در طی زمان به وقوع پیوسته است ولی آنچه اهمیت دارد این است که این پدیده به تمام قشرهای جامعه سرایت کرده و همه‌گیر و تبدیل به یک عرف شده است.
در این میان، جراحی زیبایی بینی از جمله جراحی‌های شایع در ایران است. به طوری که در برخی از آمارهای جهانی از ایران به پایتخت جراحی بینی نام برده شده است.
واقعیت این است که زیبایی برای زنان و دختران و در برخی موارد حتی بر پسران نیز، نماینده بسیاری ازچیزها نظیر پایگاه اجتماعی، بازتولید مطلوبیت، درآمد، هوش و... شده است.
به گزارش تابناک، افزایش شمار افرادی که با دماغ‌های چسب خورده در سطح جامعه دیده می‌شوند نشان می‌دهد که این روند در سال‌های اخیر شتاب چشم‌گیری یافته است و با توجه به روند رو به افزایش آن به خصوص در بین زنان و مردان میانسال، شرایط ناخوشایندی را رقم زده است که تبعات اجتماعی آن به مراتب نگران‌کننده‌تر از آسیب‌های پزشکی آن است.
در ۴ دهه پس از ورود جراحی پلاستیک به ایران متقاضیان جراحی‌های زیبایی به زنان و دختران طبقه متوسط به بالای جامعه محدود می‌شد، اما در حال حاضر افزایش تعداد متقاضیان جراحی زیبایی و صرف هزینه‌های میلیونی برای زیبایی اندام از سوی متقاضیان و تعارض صرف چنین هزینه‌هایی با سطح درآمد طبقه متوسط جامعه علامت سؤال‌های زیادی در ذهن‌ها ایجاد کرده است.
سؤالی که مطرح می‌شود این است که دلیل این همه تب و تاب نگران‌کننده برای انجام عمل‌های جراحی زیبایی چیست؟ آیا افرادی که به انجام این عمل‌ها اقدام می‌کنند آیا از عوارض آن آگاهند؟ و بسیاری سؤال‌های دیگر در این مورد وجود دارد.
برای دریافت پاسخ ملموس به این قبیل سؤال‌ها به یکی از کلینیک‌های تخصصی پوست و مو در یکی از مناطق برخوردار شهر مراجعه کردیم. می‌توان از قبل حدس زد که مشتریان انجام عمل‌های زیبایی بینی افراد خاصی هستند. وارد کلینیک که می‌شوم تابلوی چند پزشک را می‌بینم که روی آن نوشته شده است: «دکتر... متخصص پوست و زیبایی و اطفال» «دکتر... متخصص پوست و زیبایی» در اتاق انتظار این کلینیک تعدادی خانم جوان روی صندلی نشسته‌اند ۳ پسر ۲۵ -۲۰ ساله هم کمی آن طرف‌تر ایستاده‌اند و با هم صحبت می‌کنند. روی در و دیوار این کلینیک هم پوسترهای تبلیغاتی از نمونه عمل‌های جراحی شده و تفاوت چهره افراد قبل و پس از عمل نصب شده است. با دختر جوانی که همراه مادرش به این کلینیک مراجعه کرده است گفت وگو می‌کنم.
وی می‌گوید: در اصل به علت درمان انحراف بینی به اینجا مراجعه کرده‌ام اما قصد دارم عمل زیبایی بینی هم انجام دهم. این دختر جوان می‌افزاید: البته مادرم با عمل زیبایی مخالف است و می‌گوید: ظاهر بینی‌ام هیچ مشکلی ندارد اما احساس می‌کنم در بین دوستانم که عمل جراحی بینی انجام داده‌اند، به قول معروف «بینی‌ام تو ذوق می‌زند و به صورتم نمی‌آید» به پیشنهاد دوستانم به این مرکز آمده‌ام. از او درباره عوارض انجام عمل جراحی سؤال می‌کنم، او می‌گوید: بوسیله برخی دوستان و سایت‌ها و صداوسیما درباره ضرر و زیان این عمل‌های جراحی اطلاعاتی به دست آورده‌ام امیدوارم مشکلی پیش نیاید و ما هم زیباتر از الان بشویم!

زیبایی یعنی...

از مراجعه‌کنندگان می‌پرسم تعریف شما از زیبایی چیست؟یکی می‌گوید: زیبایی یعنی اینکه علاوه بر خود تحسین دیگران را هم جلب کنی و دیگران هم زیبایی صورتت را تأیید کنند. دیگری داشتن صورت زیبا و بینی عمل کرده را عامل جذابیت می‌داند. با یکی دیگر از مراجعه کنندگان که حدود ۴۰ ساله به نظر می‌رسد گفت وگو می‌کنم.
او هم رفع چین و چروک پیشانی و صورت را دلیل مراجعه خود به این مرکز عنوان می‌کند و می‌افزاید: من به اصرار ۲ دختر جوانی که دارم به این مرکز آمده‌ام از ۳ ماه پیش آنقدر برایم از جوانسازی پوست و رفع چین و چروک صورت حرف زده‌اند که راضی شده‌ام برای مشاوره به این مرکز مراجعه کنم. البته آنها هم عمل جراحی بینی انجام داده‌اند.
او ادامه می‌دهد: امیدوارم دست این پزشک به قول معروف سبک باشد و دچار مشکل نشوم.
وی می‌افزاید: از لحاظ مالی هم برای جوانسازی پوست و رفع چین و چروک‌ها مشکلی ندارم و برای هر جلسه باید ۲۰۰ هزار تومان بپردازم که حدوداً ۸ الی ۱۰ میلیون برای این کار کنار گذاشتیم.
به عقیده کارشناسان، نصب یک چسب بر روی بینی و یا مطرح کردن عمل جراحی بین دوستان و اطرافیان از جمله مسائلی است که فرد تلاش می‌کند با پناه جستن به آن، شخصیتی جدید و قابل عرضه از خود به جامعه ارائه کند. با این حال و با اغماض از حضور مردان در لیست جراحی‌های زیبایی؛ دلایلی جالب و قابل تأملی برای میل زنان و دختران به جراحی‌های زیبایی بینی ذکر شده است. برخی جامعه‌شناسان استقبال از جراحی‌های زیبایی را نوعی مد اجتماعی می‌دانند. گروهی دیگر هم نوع پوشش در ایران، گسترش توجه به ظاهر و زیبایی ظاهری در جامعه که در برخی موارد به حالت وسواس‌گونه درآمده، جلب توجه جنس مخالف و توجه به زیبایی در ازدواج و همچنین تبلیغات گسترده برای جراحی زیبایی را باعث رواج آن در ایران می‌دانند. البته گروهی از روانپزشکان نیز معتقدند درصدی از این افراد دچار افسردگی هستند و از داروهای آرام‌بخش استفاده می‌کنند و به اعتقاد متخصصان زیبایی در بسیاری از موارد افراد مراجعه‌کننده چهره زیبا دارند و نیازی به جراحی نیست.
ایرانیان پیشین از تغییر ساختار الگوی زندگی و باورهای زیبای خود بر داشتن سیرت زیبا در زندگی و جامعه تأکید داشتند و صورت زیبا را نهی نمی‌کردند اما آن را بر سیرت زیبا هم ترجیح نمی‌دادند اکنون باورها در فرهنگ چندگانه و مختلط شهری و در بستر تبلیغات اغواگر ماهواره‌ها و فضای مجازی به مدد تکنولوژی کمتر یافت می‌شود، زیرا ساختار الگوی زندگی به شدت در حال ایجاد دگرگونی و فاصله پیدا کردن با ارزش‌های اصیل و فرهنگ و اعتقادات مردم‌هستند.
کاش این روزها به جای پرداختن هزینه‌های گزاف بابت جراحی‌های سخت و دردناک زیبایی، کمی به ایجاد تغییر و بهسازی سیرت یا رفتارمان نیز توجه داشته باشیم، زیرا به نظر می‌رسد در شرایط امروز جامعه، دستیابی به آن می‌تواند افراد را چندین و چند گام به درک شناختی حقیقی از خود نزدیک‌تر کرده و آنان را در راه احقاق حقوق واقعی‌شان بیش از پیش یاری کند و در این مسیر انجام رسالت نهادهای فرهنگی، آموزشی در نهادینه‌سازی الگوی سبک اسلامی – ایرانی در همه ابعاد سیرت و صورت به نوبه خود مدنظر و مطالبه شود.

خبر

احتمال قربانی شدن طنزپردازان در انتخابات

یک طنزنویس با بیان اینکه انتخابات معمولاً برای طنز تهدید محسوب می‌شود می‌گوید: طنزنویس‌ها نخستین قربانی‌های سوءتفاهم‌ها و اختلافات سیاسی هستند.
جلال سمیعی درباره وضعیت کنونی طنز گفت: طنز امروز ایران به سمت اجتماعی شدن می‌رود. تا دوره‌های قبل سیاست در طنز پررنگ بود و آن را تحت تاثیر قرار می‌داد و طنز عرصه ظهور سیاست و رجل سیاسی بود.
وی در گفت‌وگو با ایسنا در ادامه افزود: در حال حاضر در طنز بیشتر به فضای اجتماعی توجه می‌شود. البته سیاست هم دیده می‌شود، اما به طور واضح حضورش کمرنگ‌تر شده است. به نوعی می‌توان گفت سیاست به عنوان یکی از شاخه‌های طنز اجتماعی استفاده می‌شود. دغدغه‌های طنزنویس‌ها معطوف به حوزه‌های اجتماعی شده است و در کنار طنز اجتماعی به فضاهای فرهنگی هنری و سبک زندگی مردم هم توجه می‌شود.
سمیعی با بیان اینکه بخش‌های اجتماعی در چالش بیشتری نسبت به هم و از گذشته قرار می‌گیرند، اظهار کرد: در واقع قشرهای مختلف مردم چالش‌های اجتماعی بیشتر و گسترده‌تری را نسبت به قبل شاهد هستند؛ به همین دلیل فضای طنز رسانه‌ای ما بسیار بسیار به سمت مطبوعاتی شدن پیش رفته است.
وی درباره کمیت و کیفیت طنز بیان کرد: فضای طنز مکتوب ما کمی بهتر شده است؛ دلیلش هم این است که اوضاع سیاسی ما نسبت به گذشته بهتر شده است و در ظاهر برخوردها با طنزپردازها کمتر شده است. یک مقدار در حوزه طنز مکتوب و کاریکاتور در دو سه سال گذشته اوضاع بهتری از سال‌های قبل وجود دارد. اگرچه همچنان طنز برای ما پرهزینه‌ترین بخش رسانه‌ای است.
این طنزنویس در ادامه متذکر شد: به نظرم اقبال مردم به انتشار طنز در فضای مجازی بیشتر شده است. در این بخش فضایی در ادبیات، لحن و انتخاب موضوع در طنزپردازهای امروز به وجود آمده و طنز در حال ضعیف‌تر شدن است. وی درباره خصوصیات حوزه رسمی و غیررسمی در انتشار محتوا بیان کرد: در حوزه رسمی که حدود و مجوز انتشار دارند و برای مطالب‌شان بازخواست می‌شوند. حوزه غیررسمی هم موبایل و اینترنت است که افراد بی‌نام و نشان یا با نگرانی کمتر از بازخواست و پیگرد طنز منتشر می‌کنند.

دانستنی ها

آیا می‌دانید

- هیچ دانه‌ای از ذرت شبیه دانه دیگری از ذرت نیست؟
- لیمو حاوی قند بیشتری از توت فرنگی است؟
- ۸ درصد مردم جهان در بدن خود یک استخوان دنده اضافی دارند؟
- ۸۵ درصد زندگی گیاهی روی کره زمین در اقیانوس‌ها یافت می‌شود؟
- خرگوش‌ها شیرین‌بیان دوست دارند؟
- الفبای زبان هاوایی فقط ۱۲ حرف دارد؟
- خون خرچنگ دریایی بی‌رنگ است اما وقتی که با اکسیژن ترکیب می‌شود آبی رنگ می‌شود؟
- گوزن موز دوست دارد.
- طولانی‌ترین پرواز ثبت شده یک جوجه ۱۳ ثانیه بوده است؟
- پرندگان برای بلعیدن نیاز به نیروی جاذبه زمین دارند؟
- پرکاربردترین حرف زبان انگلیسی حرف "E" است؟
- کم‌کاربردترین حرف زبان انگلیسی حرف "Q" است؟
- جمله "I Am." کوتاه‌ترین جمله معنی‌دار زبان انگلیسی است؟

گل وگیاه

پاسیفلورا اینسنس

گیاه "پاسیفلورا اینسنس" یکی از گونه‌های هیبرید از جنس و خانواده گل ساعتی‌هاست.
این گیاه گل‌هایی زیبا به رنگ بنفش ارغوانی و میوه‌هایی زرد رنگ تولید می‌کند.
این گونه از گل ساعتی گیاهی بسیار سریع‌الرشد و دارای شاخه‌های رونده به طول ۱۰ تا ۲۰ فوت یا در برخی موارد طویل‌تر است.
این گیاه هیبرید بین دو گونه مقاوم از گل ساعتی‌هاست و در نتیجه گیاه تولید شده نیز بسیار مقاوم است و حتی در دمای کمتر از صفر درجه فارنهایت نیز می‌تواند زنده بماند.

عکس روز

هنر نمایی با سنگ

عکس: فرادید