پیام تاریخ، تمدن و فرهنگ مادستان
|ISNN: 2322-4665|

روزنامه همدان پیام

www.HamedanPayam.com

پنجشنبه ● ۲۳ آذرماه ۱۳۹۶ ● ۲۵ ربیع الاول ۱۴۳۹ ● ۱۴ دسامبر ۲۰۱۷
سال سیزدهم ● شماره ۳۰۸۲ ● ۸ صفحه روزنامه ● ۱۰۰۰ تومان

کانال خبری همدان پیام در تلگرام | t.me/hamedanpayam
کانال نیازمندی‌های روزنامه در تلگرام telegram.me/bazarehamedan

ایران ۴

گفتگو راهکار همه اختلافات است

خبر ۲

درآمد ۲ میلیاردی دانشگاه صنعتی از پژوهش

جامعه ۵

بازار بی‌کار و درهای باز دانشگاه

ورزش ۷

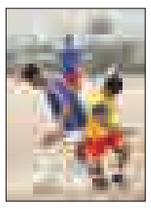

پایان رقابت ۶۵ تیم در سایه امکانات محدود

کلنگ‌زنی کاغذسازی همدان با حضور شریعتمداری

۳

نخبگان در همدان نمی مانند

■ استاندار: باید جلوی مهاجرت را گرفت

۲

خجسته در جمع خبرنگاران اعلام کرد

۹۰ درصد قاچاق از مبادی رسمی است

۲

معاون امور فرهنگی وزارت فرهنگ و ارشاد اسلامی:

گرانی کاغذ پشت پرده دارد

■ نمایشگاه بین‌المللی چاپ و بسته‌بندی تهران گشایش یافت
■ مرکز چاپ و بسته‌بندی همدان در نمایشگاه

۶

خلف وعده مسئولان

فاز نخست شهر زیرزمینی «سامن» سال ۹۷ افتتاح می‌شود

۸

یادداشت روز

صدای آشپز هم درآمد

کم‌فروشی وسط برخی کاسب‌نماهای از خدا بی‌خبر موضوع تازه‌ای نیست و این قصه سر دراز دارد. اما در این روزها که گرانی قیمت بسیاری اقلام و اجناس پرمصرف و ضروری مردم را اذیت می‌کند، کم‌فروشی هم مزید بر تمام علت‌ها شده است، به نحوی که صدای آن دسته از کسبه و فروشندگان باانصاف که دنبال یک لقمه نان حلال هستند، بلند شده و گلایه دارند. بی‌نظمی و آشفتگی در قیمت‌ها و اجحاف به مصرف‌کنندگان، خشک و تر را با هم می‌سوزاند.

۲

خبر

نظارت بر بازار شب یلدا افزایش یابد

رئیس انجمن حمایت از حقوق مصرف‌کنندگان همدان بر افزایش نظارت و بازرسی بر بازار همدان تاکید کرد و گفت: مدیریت بازار همدان برای شب یلدا نیازمند نظارت جدی و قوی از سوی نهادهای نظارتی است.به گزارش فارس، آرش طاووسی اظهار کرد: ایام خاص مثل شب یلدا که در فرهنگ ما ایرانی معنای جمع شدن خانواده‌ها در کنار همدیگر را دارد و سپری کردن شب چله به عنوان طولانی‌ترین شب سال را معنی می‌دهد.

۶

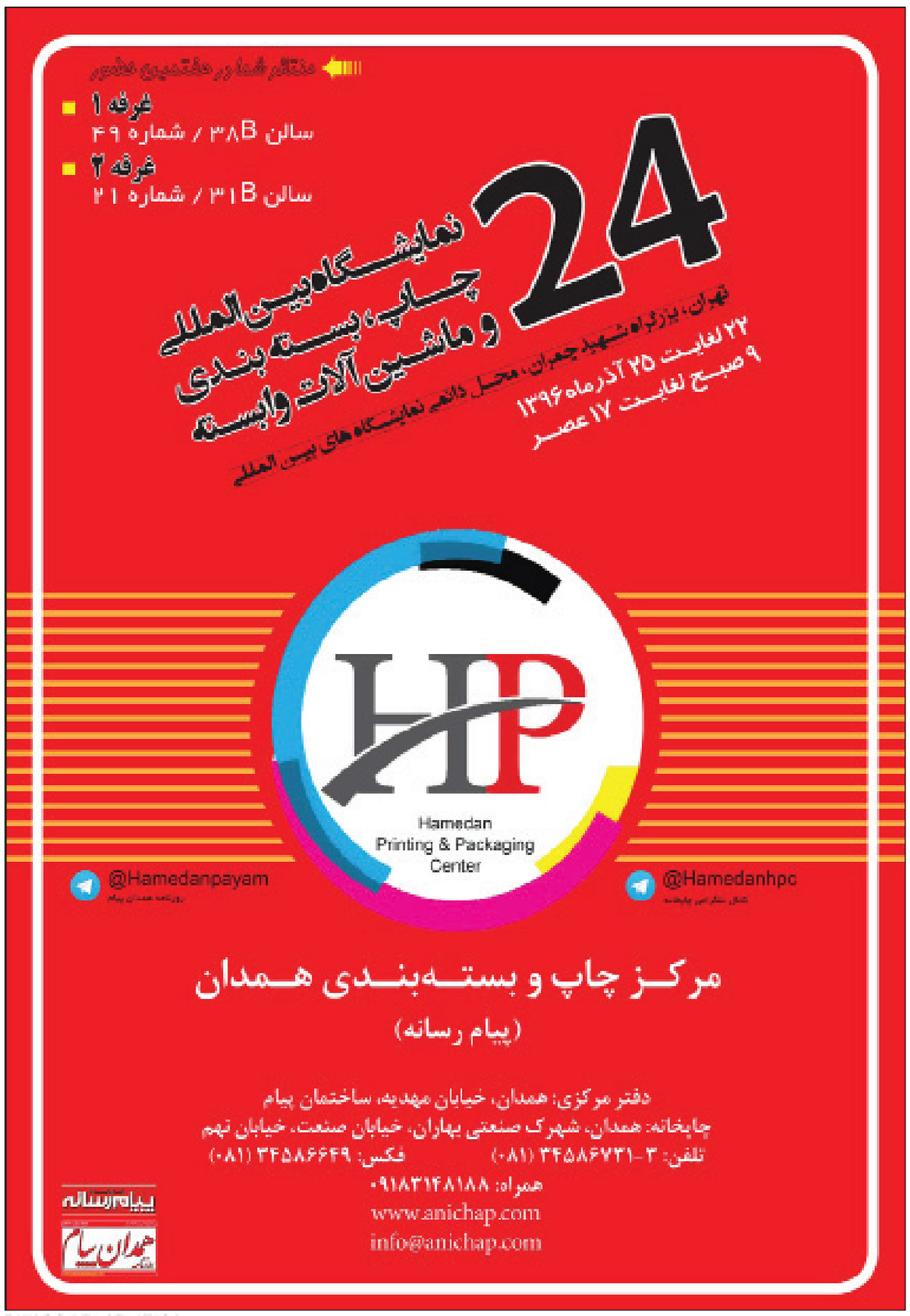

تبریک و تهنیت

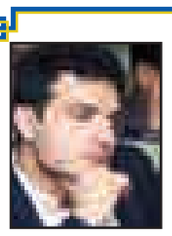

جناب آقای مهندس
عباس صوفی
انتخاب شایسته حضرتعالی به سمت شهردار همدان را صمیمانه تبریک و تهنیت عرض نموده امید است در سایه تجارب ارزشمند جنابعالی شاهد رشد و پیشرفت هر چه بیشتر شهر دارالمومنین همدان باشیم.
در پناه ایزد متعال موفق و موید باشید.
مدیریت آموزش و پرورش ناحیه ۲ همدان

مدیران محترم ادارات و روابط عمومی‌های گرامی
الوو پیام...
تلفن: ۳۸۲۷۹۰۴۰ - ۰۸۱ پیامک: ۱۰۰۰۶۰۶۶
E-mail: mardomi@hamedanpayam.com

ستونی برای پاسخ به‌خواسته شهروندان است

پیام تاریخ، تمدن و فرهنگ مادستان
The Message Of Madestan's History & Civilization & Culture
روزنامه همدان پیام
۲
پنجشنبه ● ۲۳ آذرماه ۱۳۹۶ ● شماره ۳۰۸۲
خبر
khabar@hamedanpayam.com

خبر

استخدام ۱۲۹ پرستار در همدان

مدیر دفتر پرستاری استان همدان از استخدام ۱۲۹ پرستار طی امسال در همدان خبر داد.
فاطمه شیرانی در گفت‌وگو با فارس اظهار کرد: امسال تعدادی از پرستاران شرکتی، طرحی و قراردادی استخدام شدند.
وی با بیان اینکه در راستای برنامه استخدامی، مجوز پرستاران شرکتی با استخدام، خالی می‌شود و می‌توانیم نیروهای دیگری را جایگزین کنیم، گفت: با این شرایط پرستاری که چهار سال بصورت طرحی فعالیت داشته جایگزین پرستار شرکتی می‌شود.
مدیر دفتر پرستاری استان همدان خاطرنشان کرد: با این وجود شرایط بهتری فراهم می‌شود که هم نیروی شرکتی استخدام شده و هم نیروی طرحی موقعیت بهتری پیدا کند که بعد از اتمام طرح مجبور نباشد محل خدمت را ترک کند.

خبر

تدوین اطلس اجتماعی اسدآباد تا پایان ۹۶

معاون فرماندار شهرستان اسدآباد از تدوین اطلس فرهنگی، اجتماعی این شهرستان تا پایان سالجاری خبر داد و گفت: با تدوین اطلس فرهنگی، اجتماعی شهرستان، از این اطلس در ابعاد مختلف برای اجرای برنامه‌ها از سال آینده استفاده خواهد شد.به گزارش ایسنا، یزدان آزرمی در نخستین کارگروه فرهنگی، اجتماعی شهرستان اسدآباد، اظهار کرد: پایین بودن سن ازدواج، افزایش پدیده اعتیاد، کودک‌آزاری، خودکشی و اقدام به خودکشی و رشد طلاق عاطفی از اولویت‌های آسیب‌های اجتماعی بوده که باید با راهکارهای مختلف نسبت به کاهش این آسیب‌ها اهتمام ورزید.
آزرمی با اشاره به اینکه شهرستان اسدآباد نمای روشن و صبغه فرهنگی غنی را داراست ، خاطرنشان کرد: در نخستین کارگروه برای موضوعات فرهنگی و اجتماعی شهرستان نیازمند تحلیل از وضعیت موجود شهرستان خواهیم بود.

خبر

اعزام ۹۷۰۰ دانش آموز به مناطق عملیاتی

مسئول بسیج دانش‌آموزی سپاه انصارالحسین (ع) همدان گفت: از ابتدای سال تحصیلی امسال تا کنون ۹۷۰۰ دانش آموز همدانی به مناطق عملیاتی ۸ سال دفاع مقدس اعزام شدند.
مرتضی سیاهوشی در گفت وگو با تسنیم اظهار داشت: امسال از سوی سازمان بسیج سهمیه بسیج دانش‌آموزی استان همدان۱۶ هزار نفر تعیین‌شده است که از این مقدار تا امروز ۹ هزار و ۷۰۰ نفر به مناطق عملیاتی غرب و جنوب کشور اعزام‌شده‌اند.مسئول بسیج دانش‌آموزی سپاه انصارالحسین (ع) همدان با تأکید بر نقش اردوهای راهیان نور در حفظ و ترویج فرهنگ و ارزش‌های دفاع مقدس در نسل جوان بیان کرد: در حال حاضر به دلیل شروع امتحانات پایان‌ترم، اعزام دانش‌آموزان به اردوهای راهیان نور را متوقف کرده‌ایم اما پس از پایان امتحانات اعزام آن ها مجدد از سر گرفته می‌شود.

نخبگان در همدان نمی مانند

▪ استاندار: باید جلوی مهاجرت را گرفت

در آیین گرامیداشت هفته پژوهش و فناوری گزارشی ناامید کننده از میل نخبگان به سکونت در همدان داده شده است. در این همایش که با حضور استاندار همدان برگزار شد از خروج ۷۰ درصدی نخبگان همدانی از استان خبر داده شد که نشان دهنده ادامه روند یاس نیروهای برجسته از کار و تلاش در استان است.
در این همایش استاندار همدان با بیان اینکه دانشگاه‌های d۸ در همدان فرصتی مناسب برای پیشرفت علمی استان است گفت: باید با ایجاد زمینه های حفظ نخبگان در کشور از مهاجرت آن ها جلوگیری کرد.
به گزارش تسنیم محمدناصر نیکبخت اظهار داشت: ما با در اختیار داشتن معادن زیرزمینی، نفت و گاز نمی‌توانیم به توسعه دست یابیم بلکه از راه نیروی انسانی است که می‌توانیم به توسعه دست پیدا کنیم.
وی افزود: متاسفانه چشم‌هایمان را به منابع زیرزمینی و منابع نفت و گاز دوخته‌ایم و از نیروی انسانی که عامل اصلی توسعه است بازمانده‌ایم.
استاندار همدان تصریح کرد: ما داشته‌های مان زیاد است و بزرگان علمی زیادی مانند ابوعلی سینا، ابوریحان بیرونی و زکریای رازی را داشته‌ایم بنابراین باید در امر پژوهش در دنیا سرآمد باشیم.
نیکبخت افزود: متاسفانه درصدی از محققان ما به خارج از ایران می‌روند و ایده‌هایشان را در آن کشور به بار می‌نشانند که باید بر روی این موضوع کار کنیم و از مهاجرت محققان و نخبگان جلوگیری کنیم.
وی با بیان اینکه باید در منطقه رتبه نخست را کسب کنیم، ابراز کرد: در دنیا ۱۰ درصد از تولید ناخالص را برای نخبگان و تولید علم می‌گذارند درحالی که این رقم در کشور ما کمتر از یک درصد است.
استاندار با اشاره به اینکه همه مدیرانی که در گارگروه پژوهشی دعوت می‌شوند باید در آن جلسه حضور یابند، تصریح کرد: تاکنون از من دعوت نشده که در کارگروه‌های پژوهشی شرکت کنم در حالی که علاقه‌مند حضور در این کارگروه هستم.
نیکبخت گفت: جوانان و نوجوانان ما باید دنیا را ارتقا دهند، در همدان بیش از ۱۰۰هزار دانشجو و دو هزار و ۳۰۰ هیأت علمی وجود دارد که باید از همه آن‌ها به عنوان فرصت برای پیشرفت همدان استفاده کنیم
وی با بیان اینکه برای تامین اعتبار در راه تحقیق و پژوهش نباید مشکلی داشته باشید، اظهار داشت: هر ایده‌ای را که برای پیشرفت کشور مناسب دیدید در صورت وجود مشکل هزینه، کسری‌اش را تامین می‌کنم.

دیگر آمار تکراری ندهیم

استاندار همدان گفت: بهتراست به جای اعلام آمار و ارقام تکراری، بگوییم چه میزان از شرکت‌های دانش بنیان ما محصولاتشان تجاری شدند و از آن‌ها حمایت کنیم.
نیکبخت از راه اندازی دانشگاه d۸ در همدان خبر داد و افزود: این دانشگاه ابتدا وارد دانشگاه بوعلی سینا و به تازگی هم به دانشگاه علوم پزشکی ورود کرده است که باید از این فرصت بیشترین بهره را ببریم.
برای توسعه کار کنیم تا از راه آن به تولید ثروت برسیم.

۷۰ درصد نخبگان مهاجرت کرده‌اند

در این آئین رئیس بنیاد نخبگان استان هم با بیان اینکه همدان در استاد مقالات روند صعودی خوبی داشته است، افزود:۲/۳ درصد مقالات علمی کشور سهم استان همدان است.غلامحسین مجذوبی اظهار داشت: ۷۳/۹ درصد نخبگان همدانی شاغل، ۲۳/۵ درصد جزو اساتید دانشگاه هستند و ۲/۶ درصد از آن ها بیکارند.
وی با بیان اینکه ۷۰ درصد از نخبگان همدانی مهاجرت کرده‌اند، تصریح کرد: تنها ۱۷ درصد از آن‌ها در استان باقی ماندند و درصدی از آن‌ها هم نامعلوم‌هستند.
رئیس بنیاد نخبگان استان با بیان اینکه متاسفانه هیچ ارزیابی و نظارتی بر اجرای همایش‌ها در حوزه تحقیق و پژوهش وجود ندارد، ابراز کرد : نه تنها از ظرفیت کارگروه پژوهش و فناوری استفاده نمی‌شود بلکه مدیرانی هم که با پژوهش ارتباط دارند در این کارگروه‌ها شرکت نمی‌کنند که لازم است بازنگری‌های لازم برای برگزاری این کارگروه های پژوهشی انجام‌شود.
مجذوبی گفت: بر اساس سند چشم انداز ۱۴۰۴ باید ۵۰ درصد از تولید ناخالص ملی از محصولات دانش‌بنیان باشد، بنابراین برای تولید محصولات دانش‌بنیان باید نخبگان را حمایت کنیم.
مجذوبی با بیان اینکه در استان همدان استناد به مقالات رشته‌های مهندسی از وضعیت مطلوبی برخوردار است تصریح کرد: متاسفانه در رشته علوم فضایی کمترین استناد مقاله را داشته است.
مجذوبی افزود: باید پژوهش‌ها به سمت و سوی تولید ثروت و اشتغال بروند تا بتوانیم در پیشرفت استان و کشورمان موثر باشیم.
رئیس بنیاد نخبگان استان با بیان اینکه متاسفانه اساتید در امر تحقیق و ارائه مقالات ضعیف عمل می‌کنند ابراز کرد: ۵۰ درصد از مقالات دانشگاه بوعلی سینا توسط تنها پنج درصد اساتید این دانشگاه تولید می‌شود که باید راه حلی برای آن پیداکنیم

خجسته در جمع خبرنگاران اعلام کرد

۹۰ درصد قاچاق از مبادی رسمی است

رئیس فراکسیون مبارزه با مفاسد اقتصادی مجلس می گوید: تعداد ۵ هزار و ۳۶۲ خودروی لوکس قاچاق از سال گذشته با نام مریم دوسردهلیز از طریق سیستم‌های گمرکی وارد کشور شده است که این شخص اصلا مطلع نیست.
به گزارش فارس، امیر خجسته نماینده مردم همدان و فامنین در نشست خبری طی سخنانی اظهار داشت: نه تنها اقتصاد مقاومتی ما در سال جاری عملیاتی نشده است بلکه کارخانجات ما به مرور زمان با مشکل مواجه شده‌اند.
وی افزود: به عنوان مثال در شرکت بافتینه ملایر در حال حاضر ۳۰۰ کارگر اشتغال به کار داشتند که وزارت صنعت،معدن و تجارت با دادن مجوز به سرمایه‌گذاران ترکیه‌ای و فعالیت در داخل کشور باعث شد ۳۰۰ کارگری که در شرکت مذکور کار می‌کردند بیکار شده و این شرکت قادر به فعالیت نیست.
رئیس فراکسیون مبارزه با مفاسد اقتصادی مجلس همچنین یادآور شد: در حال حاضر بین ۷۰ تا ۹۰ درصد کالای قاچاق از مبادی رسمی وارد کشور می‌شود که هیچ کسی پاسخگو نیست. هر گاه هم که این موضوع را مطرح می‌کنیم با برخورد تند مسئولان گمرکی و وزارت اقتصاد مواجه می‌شویم.
خجسته با اشاره به اینکه سالانه ۹۰۰ میلیون دلار قاچاق کالا وارد کشور می‌شود، گفت:حقیقتا قاچاق کالا کنترل نمی‌شود البته جالب است بدانید خودروی قاچاق هم به طرق مختلف وارد کشور می‌شود.
وی بر همین اساس گفت:از وزیر اقتصاد و مسئولان گمرکی می‌خواهیم یک مناظره تلویزیونی برای تنویر افکار عمومی ترتیب دهد. چرا که یک طرفه صحبت کردن و روبه‌روی تلویزیون نشستن چندان جالب به نظر نمی‌رسد.
رئیس فراکسیون مبارزه با مفاسد اقتصادی مجلس از ورود ۵ هزار و ۳۶۲ خودروی لوکس قاچاق شامل پروشه، ولوو، بنز، بی‌ام و، رنو، تویوتا،نیسان و هیوندا از سال ۹۵ تا پایان مهر سال جاری خبر داد و افزود: اینها تماما به صورت قاچاق از مناطق آزاد و گمرکات وارد کشور شده اما گویا دوستان اطلاعی ندارند.
وی همچنین یادآور شد: با نام شخصی به نام مریم دوسر دهلیز حدود ۶۰۰ خودروی قاچاق وارد گمرک بوشهر و بندرعباس شده است. فردی که برای نان شب خود هم مانده است و بسیار نیازمند است. متوجه شدیم که به صورت سیستمی و از طریق گمرک با نام این شخص که اصلا اطلاعی هم ندارد این تعداد خودروی قاچاق وارد کشور شده است. آن هم از طریق همان شبکه‌ای که با کمک و همکاری مدیر گمرک صورت گرفته است که به صورت کارت بازرگانی یکبار مصرف ۲۰ میلیارد تومان هم مالیات برای او در نظر گرفته است.
خجسته همچنین گفت: « با اسم شخصی به نام سکینه معرف چندین هزار کانتینر وارد بوشهر و گمرک اهواز شده است که چند صد خودرو به نام این خانم وارد کشور شده است».
خجسته در ادامه سخنان خود عنوان کرد که ۵۵۰ هزار وسیله خانگی قاچاق در یکی از انبارهای خانگی توسط نیروی انتظامی کشف شده که پروانه گمرک همه اینها را با عنوان اجزا و قطعات خانگی ذکر کردند اما لازم به ذکر است که بگویم فرقی بین قطعات و وسیله خانگی در این است که عوارض گمرکی وسایل خانگی ۷۶ درصد و عوارض گمرکی قطعات ۱۰ درصد است و جالب‌تر اینکه بدانید همه اینها از طریق همین سامانه گمرکی صورت گرفته است.
وی بر همین اساس اضافه کرد: آقایان به خاطر اینکه جایگاه خود را از دست ندهند گفتند این قاچاق بوده و ۱۰۰ میلیارد تومان عوارض مالیاتی برای آن در نظر گرفتند.
وی بر همین اساس اضافه کرد: آقای کرباسیان وزیر اقتصاد اعلام می‌کند که حتی یک کانتینر هم کالای قاچاق وارد کشور نشده است اما ما کانتینرهایی که به صورت مرموزانه وارد کشور می‌شوند را بیان می‌کنیم.خجسته در ادامه خاطرنشان کرد: ۳ هزار اظهارنامه متعلق به ٤ خلافکار است که یکی از آنها به نام «س.ح» است که در حال حاضر در زندان به سر می‌برد آنگاه مسئولان ما انکار می‌کنند و می‌گویند ما قاچاق کالا نداریم.

۹۰ درصد قاچاق در بندرعباس روی می‌دهد

وی با اعلام اینکه ۹۰ درصد قاچاق کالا در گمرک بندرعباس صورت گرفته است، گفت: شرکت کیان‌تراش خاورمیانه با کارت بازرگانی یک بار مصرف و با ۲ هزار و ۵۰۰ اظهارنامه، هزاران کانتینر لوکس آن هم با تبانی سازمان یافته مدیران گمرک خارج کرده است.
«ترخیص هزاران کانتینر کریستال در بندرعباس تحت عنوان درب پوششی شیشه‌ای و ظروف دهن‌گشاد و شیشه صورت گرفته است همچنین ضایعات شیشه که تماماً با تبانی سازمان یافته از گمرک خارج شده و وارد کشور شده است نیز از جمله خلاف‌های مسیر سبز گمرکی و اداره گمرک است»
رئیس فراکسیون مبارزه با مفاسد اقتصادی مجلس شورای اسلامی با اشاره به اینکه بازرسی گمرک این موارد را اعلام کرده اما هیچ برخوردی با آنها نمی‌شود تصریح کرد: ۱۸ درصد دستگاه بیهوشی با تبانی سازمان‌یافته و بدون مجوز وزارت بهداشت و درمان با مبلغ ۲ هزار دلار از گمرک وارد فرودگاه امام خمینی و ترخیص شده است آن هم توسط سلطان قاچاق تجهیزات پزشکی که فردی با نام «ب» است.

افشا گری می‌کنیم

خجسته در ادامه با انتقاد از کنترل نداشتن و نظارت بر فساد گسترده در گمرک، خاطرنشان کرد: اگر وزیر اقتصاد و گمرک موارد ذکر شده را اصلاح نکنند تمام این تشکیلات و تبانی‌هایی که ایجاد کردند و فکر می‌کنند که کسی نمی‌داند را افشا می‌کنیم و تمامی مدارک و مستندات ریز و درشت را در اختیار مناظره تلویزیونی و رسانه‌ها قرار می‌دهیم.

یادداشت روز

صدای آشپز هم درآمد

» مهدی ناصرنژاد

کم‌فروشی وسط برخی کاسب‌نماهای از خدا بی‌خبر موضوع تازه‌ای نیست و این قصه سر دراز دارد. اما در این روزها که گرانی قیمت بسیاری اقلام و اجناس پرمصرف و ضروری مردم را اذیت می‌کند، کم‌فروشی هم مزید بر تمام علت‌ها شده است، به نحوی که صدای آن دسته از کسبه و فروشندگان باانصاف که دنبال یک لقمه نان حلال هستند، بلند شده و گلایه دارند. بی‌نظمی و آشفتگی در قیمت‌ها و اجحاف به مصرف‌کنندگان، خشک و تر را با هم می‌سوزاند و دودش به چشم همگان می‌رود.
حدود ۲ ماه پیش بود که در یادداشتی با همین مضمون در روزنامه همدان‌پیام با عکس و تفسیر به دست‌اندرکاران بازار و قشرهای مردم هشدار دادیم که برخی کسبه بخصوص در بازار مرغ و ماهی و کالاهای پرمصرف به شکل‌های مختلف کم‌فروشی می‌کنند و برخی دیگر از همین کسبه بی‌انصاف حتی ترازوهای دیجیتالی خود را دستکاری کرده‌اندو وزنی که ترازوهای آنان هنگام توزین کالا بر روی نمایشگر ثبت می‌شود، وزن واقعی نیست. در همین رابطه تصویری از اتیکت نسبتاً بزرگی (صفحه کاغذ A۵) از سوی یک فروشنده مرغ در ابتدا و ورودی بازار سرگذر به چاپ رساندیم که نوشتن بود «قیمت مرغ با "ترازوی درست" در این مغازه ..... تومان».
فردای همان روز و با انتشار این خبر تأسف‌انگیز آن فروشنده محترم هم که متوجه موضوع شده بود، اتیکت‌ها را از در و دیوار و جداره یخچال‌های مغازه‌اش حذف کرد اما اخبار موثق از چند مغازه‌دار شریف گوشه‌وکنار بازار حکایت از این دارد که کم‌فروشی همچنان از سوی فروشنده‌های بی‌انصاف ادامه دارد و شکایت مغازه‌داران دیگر نسبت به این تخلف بی‌شرمانه به نهادهای مربوطه نیز هیچ ترتیب اثر ندارد.
یکی از همین فروشندگان قدیمی در خیابان شهدا اخیراً به خبرنگار همدان‌پیام گفته و حاضر به ارائه مدرک و دلیل شده است که برخی همکاران ناخلف او وزن واقعی دست مشتریان خود نمی‌دهند.
وی همچنین دلیل آورده است که پی بردن به این ادعا و صحت این گفته‌ها کار دشواری نیست؛ چون می‌شود جنسی را که از دست فروشنده متخلف دریافت می‌شود، در فروشگاه دیگر و با ترازوی دیگری وزن کرده و به صحت و سقم این قضیه پی برد.
او همچنین می‌گوید اقدام بازرسان و مأموران اتحادیه اصناف و تعزیرات در این ارتباط کارآیی لازم را ندارد؛ چون آنان فقط قیمت‌ها را کنترل می‌کنند و به سلامت و دقت ترازوی متخلفان بی‌توجه می‌باشند.
به گفته وی استدلال اینگونه نهادهای قانونی این است که شکایت خاصی توسط مردم و مصرف‌کنندگان در این ارتباط دریافت نمی‌شود.
صاحب مرغ‌فروشی خیابان شهدا اظهار نگرانی می‌کند با نبود کنترل و نظارت دقیق و قانونی رقابت ناسالم برای بازاریابی و جلب مشتری با دست‌آویز قرار دادن فروش ارزان‌تر ولیکن در اصل با وزن کمتر، روز به روز رواج بیشتری بگیرد و اعتماد و انصاف و کاسبی حلال هر روز بیشتر از پیش رنگ ببازد.

درب و پنجره ملایر آتش گرفت

آتش نشانی ملایر از آتش گرفتن کارخانه تولید درب و پنجره این شهرستان خبر داد.
مدیرعامل سازمان آتش‌نشانی و خدمات ایمنی ملایر گفت: سه شنبه شب کارخانه تولید درب و پنجره‌های PVC ، سوین سبحان واقع درابتدای جاده ملایر- همدان، بعد از شهرک صنعتی حاجی‌آباد دچار حریق شد .
وحید جوادی در گفت‌وگو با ایسنا، با بیان اینکه مورد حادثه از دو ناحیه کارگاه تولیدی و موتورخانه دچار حریق شده بود، افزود: به علت حجم نسبتاً زیاد آتش‌سوزی، دو اکیپ عملیاتی بلافاصله در محل مستقر شدند .
وی با اشاره به اینکه نیروها به محض ورود حریق ناشی از سوختن منابع گازوئیل را به وسیله سرنازل کف‌ساز و با استفاده از مخلوط آب و کف مکانیکی و سنگین پروتئینی مهار کردند، ادامه داد: آتش‌نشانان همزمان پروفیل‌های موجود را اطفاء کرده و در آخر به وسیله آب‌پاشی بشکه‌های حاوی گازوئیل را خنک کردند .
جوادی با بیان اینکه هنوز علت دقیق حادثه مشخص نیست، یادآور شد: یک کارگاه تولیدی مصنوعات چوب واقع در کمربندی بروجرد، کوچه کارخانه قند نیز دچار حریق شد که احتمالا علت آتش‌سوزی رعایت نکردن نکات ایمنی در استفاده از وسیله گرمایشی درون کارگاه بوده است .
وی با اشاره به اینکه این حادثه در نهایت منجر به خسارت مالی شد، اظهار کرد: آتش‌نشانان در دو اکیپ عملیاتی از واحد ۱۵ خرداد و مرکز حریق را اطفا کردند و طی آن نیروها به وسیله قفل بر درب ورودی کارگاه را برای نفوذ به حریق باز کرده و با استفاده از ماسک تنفسی و پوشش آب حریق را مهار کردند .
مدیرعامل سازمان آتش‌نشانی و خدمات ایمنی ملایر به بروز یک مورد انفجار در اثر تجمع گاز شهری اشاره کرد و گفت: پس از اعلام سامانه ۱۲۵، نیروهای آتش‌نشانی در محل مستقر شدند .
وی افزود: نصب ناصحیح شیلنگ گاز بخاری و استاندارد نبودن محل خروج گاز سمی از دودکشی که در محوطه حیاط بوده و به وسیله دیوارهای بلند محصور شده بود که از طریق کانال و دریچه کولر به درون محل نشیمن ساختمان وارد می‌شد و باعث سمی شدن محوطه اتاق به اضافه نشت گاز در محل شده بود .

shenide@hamedanpayam.com

شنیده‌ها

۱- شهردار همدان شنبه بطور رسمی معارفه می شود. گویا استاندار و رئیس شورای شهر همدان برای ابلاغ حکم عباس صوفی به وزارت کشور رفته اند. گفته می شود معارفه عباس صوفی صبح شنبه در تالار فجر همدان برگزار می شود.عباس صوفی پس از کش و قوس فراوان با ۱۰ رای موافق و یک رای ممتنع از شورای شهر به عنوان شهردار همدان انتخاب شد.
۲-راه آهن همدان هنوز سرعت کندی دارد. گویا قطار همدان به تهران علیرغم گذشت چند ماه از افتتاح هنوز با کندی سرعت روبه‌روست. گفته می شود وعده ساخت ایستگاه درون شهری برای راه آهن همدان نیز همچنان روی کاغذ مانده است. این در حالی است که نوبخت سخنگوی دولت تابستان امسال از پیوستن قطار همدان به خطوط سریع السیر خبر داده بود.
۳- ضعف همدانی ها در تبلیغات گردشگری مشهود است. گفته می شود علیرغم میزبانی همدان در اجلاس جهانی گردشگری و داشتن جاذبه های گردشگر پذیر هیچ تبلیغاتی در مراکز پر تردد پایتخت از استان دیده نمی شود. گویا برنامه میراث فرهنگی برای تبلیغات در سطح استان همدان نیز چندان دلگرم کننده نیست.

خبرویژه

دولت نمی تواند راه مسافر را بگیرد

عضو ناظر مجلس در شورای عالی میراث فرهنگی معتقد است اگرچه افزایش عوارض خروج از کشور به نام توسعه زیرساخت‌های گردشگری است ولی در عمل چنین اتفاقی نمی‌افتد.
پروانه سلحشوری در گفت‌وگو با خانه ملت با انتقاد از افزایش عوارض خروج از کشور در لایحه بودجه سال ۹۷، گفت: این افزایش قیمت بدون کار کارشناسی انجام گرفته است؛ اگر هدف دولت جذب گردشگر داخلی است با این اقدام نمی‌توانند موفق شود.
نماینده مردم تهران، ری، شمیرانات، اسلامشهر و پردیس در مجلس شورای اسلامی با بیان اینکه با اعمال زور نمی‌توان از سفر مردم به خارج از کشور جلوگیری کرد یا آن را کاهش داد، ادامه داد: دولت باید به جای اینکه به دنبال کسب درآمد ازاین عوارض باشد گردشگری را توسعه دهند و از این طریق ارز را وارد کشور کند.
سلحشوری با اشاره به افزایش غیرمعقول عوارض خروج از کشور در بودجه سال ۹۷، اظهار کرد: مجلس قطعا با این افزایش مخالفت خواهد کرد این افزایش غیرمنطقی بدون کار کارشناسی صورت نگرفته است که همین موضوع سایر موارد بودجه را نیز زیر سوال می‌برد.

خبر

درآمد ۲ میلیاردی دانشگاه صنعتی از پژوهش

دانشگاه صنعتی همدان با عقد تفاهم نامه در زمینه پژوهشی بیش از ۲میلیارد ریال سود آوری داشته است.
مدیر پژوهشی دانشگاه صنعتی همدان گفت: این دانشگاه با عقد تفاهم نامه همکاری در زمینه های علمی - پژوهشی با دستگاه های اجرایی استان به سودآوری بیش از ۲ میلیارد ریالی دست یافته است.
به گزارش ایرنا مژگان نجفی در آیین تجلیل از اساتید و پژوهشگران برتر دانشگاه صنعتی همدان اظهار کرد: در ۲ سال اخیر ٦ تفاهم نامه همکاری با صندوق کارآفرینی امید، نیروی انتظامی، سازمان استاندارد، سازمان محیط زیست ، نیروگاه شهید مفتح و سازمان فوریت‌های پزشکی استان همدان منعقد شده که در مجموع ۲ میلیارد و ۹۰ میلیون ریال برای دانشگاه صنعتی همدان سودآوری داشته است.
وی با بیان اینکه در حال حاضر پنج قرارداد پژوهشی نیز با دستگاه های اجرایی در حال انعقاد و اجرا است گفت: هم اینک استادان دانشگاه برای اجرای طرح پژوهشی با معاونت علمی و فناوری ریاست جمهوری، معاونت علمی و فناوری کانون پتنت ایران، شرکت توزیع نیروی برق استان همدان و صنایع شهید شیرودی هستند و نیز ۲ قرارداد علمی - پژوهشی با سازمان صنایع دفاعی در حال انعقاد قرارداد هستند.
وی با اشاره به همکاری دانشگاه صنعتی همدان با صندوق کارآفرینی امید در حمایت ازطرح‌های کارآفرینی گفت: در همین راستا ۱۲ طرح کارآفرینی از اساتید و دانشجویان دانشگاه به این صندوق معرفی شده است.
وی از معرفی ۲۵ دانشجو مقطع کارشناسی و ۱۲ دانشجو مقطع کارشناسی ارشد جهت انجام بازدیدهای فردی از مراکز علمی صنعتی خبر داد و افزود: در همین راستا بازدیدهایی از کارخانه بتن صنعت بریس، کارخانه کنترل گاز اکباتان، شرکت ذوب ریزان، معدن سنگ آهن باباعلی، نیروگاه شهید مفتح، تصفیه خانه شهید بهشتی، کارخانه فولاد ویان و معادن چادرملو و باما یزد صورت گرفته و دانشجویان با نحوه کار در این صنایع آشنا شده اند.
مدیر پژوهشی دانشگاه صنعتی همدان به فعالیت کانون شکوفایی خلاقیت و نوآوری اشاره کرد و گفت: با توجه به ارائه ایده و درخواست دانشجویان جهت حضور در کانون شکوفایی خلاقیت و نوآوری دانشگاه صنعتی همدان تاکنون ۱۲ طرح به کانون ارسال شده که پس از چهار جلسه داوری طرح‌های ارائه شده، هفت طرح پذیرش نهایی شد.وی همچنین با اشاره به برگزاری رویدادهای "ایده پارک" در دانشگاه گفت: از ابتدای سال تاکنون ۲ ایده پارک اپلیکیشن و برنامه‌های نرم‌افزاری و ایده پارک مهندسی پزشکی به میزبانی دانشگاه صنعتی برگزار شده و در برگزاری ایده پارک کسب و کار سبز با محیط زیست همکاری داشته ایم.

پیام تاریخ، تمدن و فرهنگ مادستان
The Message Of Madestan's History & Civilization & Culture
روزنامه همدان پیام
۳
پنجشنبه ● ۲۳ آذرماه ۱۳۹۶ ● شماره ۳۰۸۲
مادستان
madestan@hamedanpayam.com

اعزام ۸۱۲ مبلغ و مبلغه به مناطق مختلف تویسرکان

کارشناس امورفرهنگی تبلیغات اسلامی تویسرکان از اعزام ۸۱۲ مبلغ و مبلغه طی ۹ ماهه اول سال جاری به مناطق مختلف شهرستان تویسرکان خبر داد.
محمد موسی جوکار در گفتگو با مهرگفت: اداره تبلیغات اسلامی شهرستان تویسرکان هرساله در فصول و مناسبت‌های مختلف تبلیغی در قالب طرح‌های محرم، هفته ولایت، ایام فاطمیه، رحلت حضرت امام خمینی (ره)، دهه کرامت، ماه رمضان و سایر مناسبت ها نسبت به اعزام مبلغ و مبلغه بومی و غیربومی از دفترتبلیغات قم، اوقاف، طرح هجرت، سازمان تبلیغات اسلامی، دفترمراجع به مناطق شهری و روستایی، مراکز آموزشی، ادارات و کارخانجات اقدام می‌کند.
وی با اشاره به رشد ۱۰ درصدی اعزام مبلغ در سال جاری افزود: اداره تبلیغات اسلامی تویسرکان نهایت سعی و تلاش خودرا در زمینه برنامه‌ریزی مناسب برای پشتیبانی وحمایت از مبلغین انجام داده تا بتوانند با بهره‌گیری از تمامی امکانات و ابزار موجود وظیفه خطیر خود که همانا رساندن پیام الهی به گوش و جان بندگان خدا است را عملی کنند.

اجرای طرح بیابان‌زدایی در ۹۶ هکتار از اراضی شهرستان کبودراهنگ

رئیس منابع طبیعی و آبخیزداری شهرستان کبودراهنگ از اجرای طرح بیابان‌زدایی در ۹۶ هکتار از اراضی این شهرستان خبر داد.
شاهرخ شجاعی در گفتگو با مهر از اجرای ۹۶ هکتار طرح بیابان‌زدایی در روستاهای شهرستان کبودراهنگ خبر داد و اظهارداشت: با توجه به وظایف ذاتی و اهداف اساسی و مهم منابع طبیعی در راستای تقویت پوشش گیاهی و جلوگیری از بروز پدیده بیابان‌زایی اجرای طرحهای بیابان زدایی در دستورکار قرارگرفته است.وی از انجام طرح مطالعات پروژه بیابان‌زدایی شهرستان کبودراهنگ طی سالهای۹۴و ۹۵ خبر داد و گفت: اعتبارات لازم برای اجرای این پروژه مهم از محل اعتبارات طرح های ملی و استانی تامین شده است.
رئیس منابع طبیعی و آبخیزداری شهرستان کبودراهنگ عنوان کرد: در فاز اول این طرح، کشت گونه آتریپلکس درمساحت ۹۶ هکتار از اراضی ملی کم پوشش روستاهای شاوه، گندجین و خان آباد آغاز شده است.
شجاعی میزان پیشرفت فیزیکی اجرای این طرح را تا کنون ۲۰ درصد عنوان و اظهار امیدواری کرد: با مساعد بودن وضعیت جوی در شهرستان این طرح به طور کامل تا پایان نیمه دوم دی ماه به طور کامل اجرایی شود.

خبر

انتقاد امام جمعه از بی اعتنایی مسئولان به شورای فرهنگ

ازهمه اعضا گلایه مندم

نهاوند-خبرنگار همدان پیام؛ چهارمین نشست شورای فرهنگ عمومی در حالی تشکیل شد که از همان آغاز تا پایان جلسه که ظرف کمتر از ٤٠دقیقه به پایان رسید مورد انتقاد شدید امام جمعه بعنوان رئیس جلسه قرار گرفت.
این شورا در نهمین ماه سال تنها ٤بار تشکیل شده بود و آن هم با غیبت تعداد عمده ایی از مسئولان و متولیان فرهنگ، که همین مساله سبب ابراز نارضایتی امام جمعه و معاونت فرمانداری از این شیوه تشکیل جلسه شد.
امام جمعه در این نشست اعلام کرد از همه اعضای شورای نشست فرهنگ عمومی گله مند هستم.
حجت‌الاسلام و المسلمین عباسعلی مغیثی ادامه داد:وقتی متولیان اصلی فرهنگ به حضور در این نشست اهمیت نمی دهند چه انتظاری باید از خروجی های اینگونه نشست ها داشت.
مغیثی تصریح کرد:جلسات شورای فرهنگ عمومی صرفا برای این است که متولیان فرهنگ در پایان سال بگویند چه تعداد جلسه تشکیل دادیم و جز به کمیت جلسات به چیزی فکر نمی کنند که البته حتی کمیت هم رعایت نشده و علی رغم اینکه در نهمین ماه سال هستیم تنها ٤ جلسه تا کنون تشکیل شده است که این نشان می دهد متولیان فرهنگ، کاملا شورای فرهنگ عمومی را رها کرده اند.
وی خاطر نشان کرد:جلسه گذشته این نشست ۵ مصوبه داشته است که وقتی مصوبات بررسی می شوند هیچ کدام از دستگاهای پاسخگو در جلسه حضور ندارند لذا اینگونه نشست ها در نهاوند هیچ گونه پشتوانه و ضمانت اجرایی ندارد.

غیبت غیر موجه‌مسئولان را به مدیران کل اطلاع می دهم

در ادامه این نشست هم معاونت فرمانداری با انتقاد از غیبت حداکثری مسئولان دستگاهها اظهار داشت:مسئولانی که بدون هماهنگی در جلسه حضور نیافتند به مدیران کل اطلاع داده خواهد شد.
سید رضا سلامتی افزود:به هر حال این بی نظمی ها باید در عملکرد مدیران تاثیر داشته باشد از این رو حتما غیبت های بدون هماهنگی اطلاع رسانی میشود.
در پایان هم بدلیل غیبت اکثر اعضای جلسه، این نشست بدون هیچ مصوبه ایی ظرف کمتر از ٤٠ دقیقه به پایان رسید.

۳۵۲ دانش‌آموز و دانشجو در رزن از حمایت کمیته امداد بهره‌مند هستند

رئیس کمیته امداد شهرستان رزن گفت: ۳۵۲ دانش‌آموز و دانشجو در رزن از حمایت کمیته‌امداد امام خمینی(ره) بهره‌مند هستند.
علی جعفری در گفتگو با مهر با بیان اینکه بیش از یک‌هزار و ۸۷٤ خانوار در شهرستان رزن تحت پوشش کمیته امداد هستند، گفت: جمعیت تحت حمایت کمیته امداد شهرستان شامل ۳ هزار و ۲۹۲ نفر است.
رئیس کمیته امداد شهرستان رزن اظهار داشت: تا به امروز بیش از ۸۹٦ میلیون تومان به افراد زیر پوشش این نهاد مستمری پرداخت شده است.
جعفری از پرداخت حق بیمه به ۲۸۲ نفر خبر داد و گفت: تاکنون بیش از ۳٤۳ میلیون تومان به عنوان حق بیمه پرداخت شده است.
رئیس کمیته امداد شهرستان رزن با اشاره به پرداخت ۲۵ فقره جهیزیه به نوعروسان تحت پوشش این نهاد گفت: افزون بر ۷۵ میلیون تومان برای تامین جهیزیه نوعروسان تحت پوشش کمیته امداد شهرستان رزن پرداخت شده است
وی از پرداخت ۱۳۰فقره تسهیلات وام کارگشایی به مددجویان زیر پوشش این نهاد خبر داد و اضافه کرد: این وام‌ها با هدف حل مشکلات افراد زیر پوشش این نهاد به مبلغ ۲۰۳میلیون تومان پرداخت شده است.
علی جعفری از افزایش ۸٤ درصدی منابع داخلی و بانکی در راستای ایجاد اشتغال و خود کفایی خبر داد و اظهار داشت: بیش از ۱۰۱ فقره وام اشتغال از منابع داخلی و بانکی پرداخت شده است.
وی عنوان کرد: بیش از ۳۲۸ دانش‌آموز و ۲٤ دانشجو از حمایت‌های این نهاد بهره‌مند می‌شوند
جعفری تعداد ایتام تحت حمایت کمیته امداد امام خمینی (ره) شهرستان رزن را ۱٦۰ نفر عنوان کرد و افزود: در طرح اکرام و ایتام ۳۱۸ میلیون تومان به ایتام تحت پوشش کمک شده است.

امروز آیین معارفه محبی بعنوان شهردار لالجین برگزار می شود

لالجین -خبرنگار همدان پیام؛ باتایید گزینه های منتخب شوراهای اسلامی شهر در شهرهای استان کم کم آیین هتی تودیع ومعارفه شهرداران قدیم و جدید هم برگزار و تکلیف شهرداری ها هم مشخص می شود.
برهمین اساس هم این آیین امروز در لالجین باحضور شوراهای اسلامی شهر و مسئولان شهرستانی و استانی در سالن شهید آوینی این شهر برگزار خواهد شد.
حمید محبی شهردار جدید لالجین متولد سال ۱۳۵۲ و اصالتا اهل دره مرادبیگ همدان است.
وی دارای مدرک تحصیلی مقطع کارشناسی و کارشناسی ارشد مهندسی عمران است.
در سوابق کاری محبی شهرداری شهر دمق به مدت ١٤ سال دیده می شود.

وعده ۲ سالانه مسئولان نهاوند پوچ بود

بهره‌برداری از بتن نهاوند در گرو مساعدت بانک صادرات

نهاوند- میترا عباسی- خبرنگار همدان‌پیام: "افتتاح و بهره‌برداری از کارخانه بتن نهاوند به همکاری بانک عامل در پرداخت تسهیلات بستگی دارد و در حال حاضر نمی‌توان زمان مشخصی را برای بهره‌برداری این کارخانه پیش‌بینی کرد"
این جمله ایست که عضو هیأت‌مدیره کارخانه بتن نهاوند بعد از ۳ سال از زمان کلنگ‌زنی این کارخانه و قول‌های مکرر مسئولان شهرستان و حتی استانی برای حل مشکلات این کارخانه، آن‌هم زمانی که نهاوندی‌ها بهره‌برداری از کارخانه بتن را انتظار می‌کشیدند می‌گوید.
کارخانه بتن نهاوند تحت نظارت شرکت بنیاد بتن کشور که قرار بود تیرماه ۹٤ در زمینی به مساحت ۲٤ هکتار در اراضی قشلاق دهفول کلنگ‌زنی شود و سالانه ٤۵۰ تن بتن سبک تولید کند، با تأخیری ۲ ماهه شهریورماه همان سال با حضور معاون رئیس‌جمهوری با هزار و ۲۰۰ میلیارد ریال اعتبار در حالی کلنگ‌زنی شد که مسئولان شهرستان، وعده بهره‌برداری این کارخانه - کارخانه ٤۵۰ تنی تولید بتن سبک (گازی)- را ۱۵ ماه پس از کلنگ‌زنی یعنی آذرماه ۹۵ اعلام کردند.
هرچند رئیس بنیاد مسکن کشور در زمان کلنگ زنی طرح (شهریورماه ۹٤) این زمان را برای بهره‌برداری کوتاه دانسته گفته بود: «کارخانه تولید قطعات بتنی با اعتبار ۵۰۰ میلیارد ریال و بیش از ۱۲ میلیون یورو منابع ارزی معادل ۸۵۰ میلیارد ریال ظرف ۲ سال آینده احداث می‌شود.»
اما این وعده‌ها هیچکدام محقق نشد و مسئولان نهاوندی بعد از گذشت مهلت ۲ ساله، بهره‌برداری از این پروژه مهم و اشتغالزا را، به زمان دیگری موکول کردند.
این طرح، دومین کارخانه بتن از میان ۵ کارخانه بتن در کشور است که با پیگیری‌ها و حمایت‌های استاندار و بنیاد مسکن استان در نهاوند کلنگ‌زنی شد و آنگونه که مسئولان می‌گویند بهره‌برداری از این پروژه می‌تواند هم در زمینه تولید و هم اشتغالزایی تحول چشمگیر و قابل ملاحظه‌ای را در شهرستان ایجاد کند.
پیش از این معاون فرماندار نهاوند در گفت‌وگو با همدان‌پیام گفته بود: کارخانه بتن نهاوند قابلیت اشتغالزایی برای ٤۰۰ نفر به طور مستقیم و ۲ برابر این ظرفیت به طور غیرمستقیم را دارد.
سید رضا سلامتی همچنین گفته بود: آنچه احداث این کارخانه را در بحث اشتغالزایی در شهرستان متمایز می‌کند، این است که تمام ظرفیت اشتغال این کارخانه، از نیروهای بومی متخصص است. همچنین برای افراد غیرمتخصص متقاضی کار در این کارخانه هم، دوره‌های آموزشی برگزار می‌شود و به این ترتیب، تمام ظرفیت اشتغال این کارخانه از نیروهای بومی شهرستان تأمین می‌شود که با راه‌اندازی این صنعت، افق روشنی در بحث اشتغال و حل معضل بیکاری در شهرستان نهاوند خواهیم داشت.
سلامتی وعده داده بود که این کارخانه با به کاربری مصالحی همچون سنگ سیلیس با خلوص بالای ۹٦ درصد، آلومینیوم، سیمان و فرآوری آهک به تولید سازه‌های بتنی اقدام کند که به دلیل جدید بودن این سازه‌ها در مصالح ساختمانی، به طور قطع در زمینه صادرات این محصول بویژه به عراق و کشورهای همسایه هم فرصت خوبی را در شهرستان از نظر ارزآوری و توسعه اقتصادی و اشغال ایجاد می‌کند.
اگرچه این شرایط ویژه افراد بومی بیکار بسیاری را امیدوار کرد اما کارخانه مذکور در موعد مقرر به بهره‌برداری نرسید و سلامتی در تیرماه سالجاری علت خلف وعده در بهره‌برداری از این پروژه اشتغالزا را سنگ‌اندازی برخی معارضان عنوان کرد که موجب تعلل در بهره‌برداری از این پروژه شده بود و اظهار امیدواری کرده بود که با حل مشکل معارضان کارخانه با حضور کارشناسان دادگستری، رأی دادگاه صادر پس از ماه‌ها صرف وقت بزودی شاهد بهره‌برداری از این کارخانه باشیم.
لذا با گفته‌های این مقام مسئول انتظار می‌رفت با حل مشکلات مربوط به معارض، بهره‌برداری این پروژه مهم و اشتغالزا خیلی به تعویق نیفتد.
اما این اظهار امیدواری هم راهگشا نبود و کارخانه بتن نهاوند هنوز با خبر بهره‌برداری فرسنگ‌ها فاصله دارد.
همه این شرایط در حالی اتفاق می‌افتد که جوانان متخصص و بیکار این شهرستان، به پشتوانه وعده‌ای که مسئولان در خصوص جذب نیروی‌های بومی در این کارخانه داده بودند، آغاز به کار این کارخانه را چراغ راه و تنها راه حل مشکل بیکاریشان می‌دانند.

زمان بهره‌برداری معلوم نیست

حالا اما در کمال ناباوری زمان بهره‌برداری از این پروژه مهم و اشتغالزا به گفته عضو هیأت‌مدیره این کارخانه کاملاً نامعلوم است.
حسن ظفری در گفت‌وگو با همدان‌پیام اظهار داشت: بخشی از مشکلات مربوط به معارض حل شده است و در حال حاضر علاوه بر ادامه روند حل مشکل معارض، منتظر پرداخت تسهیلات از سوی بانک عامل (بانک صادرات) هستیم.
وی با بیان اینکه مسئولان ارشد استان و شهرستان هم پیگیری‌های زیادی برای به نتیجه رسیدن این مشکلات و دریافت تسهیلات به عنوان یکی از موانع اصلی سد راه بهره‌برداری این پروژه داشته‌اند گفت: بخشی از تسهیلات ارزی و بخشی ریالی است که به محض دریافت تسهیلات از بانک عامل، دستگاه‌ها از شرکت‌های مربوطه خارجی خریداری خواهند شد و پروژه به بهره‌برداری می‌رسد ولی در حال حاضر همه چیز منوط به تصمیم بانک عامل است و نمی‌توان زمان خاص و مشخصی را برای بهره‌برداری پیش‌بینی کرد.
درست زمانی که بهره‌برداری از چنین پروژه‌ای تنها امید جوانان بیکار و متخصص این شهرستان شده است، هنوز پس از گذشت ۳ سال خبری از بهره‌برداری این پروژه نیست و حتی بعد از گذشت این بازه زمانی اعلام می‌شود زمان خاصی را نمی‌توان پیش‌بینی کرد.
اگرچه کسی تلاش مسئولان شهرستانی و حتی استانی را برای به نتیجه رسیدن چنین پروژه مهمی کتمان نمیکند اما بی شک تلاش‌ها به قدری نبوده که بتواند کور سوی امیدی در دل جوانان بیکار این شهرستان روشن نگه دارد ضمن اینکه نهاوند از اینگونه پروژه‌ها که راه‌اندازی‌اش صرفاً کمر همت مسئولان را می‌طلبد، کم ندارد.
به هر روی امیدواریم در شرایطی که مسئولان ارشد شهرستان بارها و بارها و در هر تریبونی بیکاری را مهمترین معضل نهاوند می‌دانند کمر همت ببندند و ورای بروکراسی‌های اداری سعی در حل مشکلات اشتغال و بهره‌برداری چنین پروژه‌هایی نمایند؛ چراکه صرفاً با حلوا حلوا کردن برای اشتغال ده‌ها جوانان بیکار این شهر شیرین نمی‌شود...

وزیر صنعت و معدن سخنران بزرگداشت شهید حوزه و دانشگاه در تویسرکان

کلنگ زنی کاغذسازی همدان با حضور شریعتمداری

تویسرکان -طیبه سوری-خبرنگار همدان پیام: امروزباید برای آیین بزرگداشت شهید حوزه و دانشگاه، وزیرصنعت،معدن وتجارت بعنوان میهمان به تویسرکان بیاید و در سال فردوسی این شهرستان بعنوان سخنران اصلی این مراسم حضور داشته باشد.
درسال های اخیربرای بزرگداشت شهید مفتح و روز وحدت حوزه و دانشگاه از مسئولان کشوری دعوت می شود تا در این مراسم حضور یابند.
نماینده مردم تویسرکان در نشست هماهنگی این مراسم گفت : هرساله شرایطی برای حضور مسئولان کشوری در تویسرکان مهیا می شود تا از سویی مشکلات شهرستان و حتی استان مورد بررسی قرار بگیرد و زمینه برای حل آن مشکلات مهیا شود.
محمدمهدی مفتح افزود: در سال های گذشته، نوبخت، قاضی زاده هاشمی و طیب نیا وزیر سابق اقتصاد تویسرکان سفر داشتند و امسال هم وزیر صنعت، معدن و تجارت در مراسم بزرگداشت شهید مفتح به عنوان سخنران این مراسم است که ساعت ۹ و ۳۰ دقیقه صبح در سالن فردوسی تویسرکان برگزار خواهد شد.

کلنگ زنی شرکت تولیدی مهان کاغذ

فرماندارتویسرکان بیان کرد :برنامه بزرگداشت شهید مفتح باسخنرانی وزیر صنعت معدن وتجارت وبرگزاری ستاد مقاومتی استان که درتویسرکان برگزار می شود ازاهم برنامه های بزرگداشت است .
حبیب مومیوند افزود :همزمان بااین مراسم کلنگ زنی شرکت مهان کاغذ با اعتبار ۵۰میلیارد تومان سرمایه بخش خصوصی وبانک‌باپیش بینی اشتغالزایی ۱۵۰نفر انجام میشود که بعدازبهره برداری انواع کاغذ درآن تولید میگردد ودومین کارخانه تولید کاغذ درکشور خواهد بود.

تویسرکان میزبان نشست تخصصی حوزه ودانشگاه

مدیر حوزه علمیه تویسرکان درادامه بیان کرد : تویسرکان علاوه بر حضور وزیر صنعت، معدن و تجارت و برگزاری مراسم‌های عمومی، بزرگداشت شهید مفتح، میزبان نشست تخصصی وحدت حوزه و دانشگاه است.
سجاد امیری گفت: برای این ایام یک مراسم عمومی با حضور وزیر صنعت، معدن و تجارت درسالن فردوسی برنامه ریزی شده است وهمچنین یک مراسم تخصصی و ویژه در روز یکشنبه هفته آینده در نظر گرفته شده است.
امیری هدف از برگزاری نشست تخصصی را تبادل آرا و نظرات حوزوی و دانشگاهی یعنی توجه عمیق به شریعت و مبانی علم روز و نوین دنیا و حرکت به سمت وحدت حداکثری حوزه و دانشگاه دانست.
امیری تاکیدکرد: اینگونه نشست‌ها می‌توانند نقطه عطفی در مسیرگاه متعالی به وحدت حوزه و دانشگاه در سطح حداکثری باشند همچنین جامعه برای پیشبرد روند توسعه خود به مبانی معرفتی و علوم نوین دنیا در کنار هم نیاز دارد و اسلام نیز در بخش های مختلف از جمله امور مدیریتی و اقتصادی حرف‌های زیادی برای گفتن دارد.
مدیر حوزه علمیه تویسرکان درپایان افزود:در شرایطی که دست‌های پشت پرده‌ای برای اختلاف افکنی میان حوزه و دانشگاه در کار است اگر مسئولان وحدت حوزه و دانشگاه را به صورت ویژه در کانون توجه‌ها قرار دهند و این دو در کنار یکدیگر قرار گیرند شاهد برطرف شدن بسیاری از مشکلات خواهیم بود .

رزنی‌ها ۴۵۳ میلیون تومان زکات پرداخت کرده‌اند

فرماندار شهرستان رزن گفت: مردم شهرستان رزن طی سال جاری ٤۵۳ میلیون تومان زکات پرداخت کرده اند.
به گزارش مهر، فتحعلی حسینی ظهر سه شنبه در شورای زکات افزود: مردم خیر شهرستان رزن طی سال جاری ٤۵۳ میلیون تومان زکات پرداخت کرده اند که از این مقدار زکات به تفکیک ۱۸۳ میلیون تومان به عنوان زکات فطریه، ۳۷ میلیون تومان زکات مال و ۲۳۳ میلیون تومان به عنوان سایر زکات در شهرستان رزن جمع‌آوری شده است.
وی عنوان کرد: زکات پرداخت شده در سال جاری نسبت به سال گذشته افزایش ۱۲۰ درصدی دارد و میزان پرداخت زکات در سال گذشته ۱۹۸ میلیون تومان بوده است.وی ادامه داد: در این شهرستان ۱۲٦ نفر به عنوان عاملان زکات و ۷۸۰ نفر نیز در بحث زکات فعالیت چشمگیری دارند که باید این تعداد افزایش پیدا کند.
فرماندار رزن عنوان کرد: ۲۷ درصد محصولات زراعی و در مجموع ۱۷ درصد از محصولات کشاورزی استان همدان در شهرستان رزن تولید می شود.

الووو پیام

ایمیل ——— mardomi@hamedanpayam.com
پیامک ——— ۱۰۰۰۶۰۶۶
تلفن و پیام‌گیر ——— ۳۸۲۷۹۰۴۰ - ۰۸۱

مدرسه شهید جواد نقوی شهرستان فامنین بعد از ۳سال بهره‌برداری همچنان دارای مشکلات است.این مدرسه واقع در خیابان بسیج خواهران شهرستان فامنین سه سال گذشته به همت خیر مدرسه ساز حاج حسن نقوی که سال گذشته به دیار باقی شتافتند با اهداء یک و نیم میلیارد به بهره‌برداری رسید ولی اکنون یک سمت از دیوار قدیم ساخت این مدرسه نیاز به عقب نشینی و بازسازی دارد چرا که با کمترین بارشهای جوی در حال ریزش و فروپاشی است ،همچنین محوطه این آموزشگاه توسط شهرداری فامنین بیس ریزی شده است ولی تحرک و بازی دانش آموزان بدون آسفالت حیاط مدرسه بسیار سخت و مشکل ساز است،لطفا مسئولین شهرستان فامنین نسبت به حل معضلات این مدرسه اقدام بعمل آورند.
اولیای مدرسه آموزشگاه شهید جواد نقوی

اولین برف در ملایر بارید و ما مشاهد قطع آب و برق برای چند ساعت بودیم خواهشمندم مسئولان به این مسئله توجه ویژه داشته باشند تا اتفاق سال قبل تکرار نشود.
تماس تلفنی

چرا برخی داروخانه های شهر ملایر که با وجود قرار داد موظف دفترچه سلامت را با مهر مراکز بیمارستانی دولتی قبول کنند از این کار سرباز می زنند و دارو را با قیمت آزاد با بیمار حساب می کنند؟
شریفی

از مسئولین خواهشمندم به لباس فروشی ها نظارت بیشتری داشته باشند چرا که برخی اجناس کم کیفیت خود را با چسباندن مارک بر روی آنها به مردم می فروشند.
رضایی

چرا تکمیل مجتمع فرهنگی"هنری شهرستان فامنین حرکتی لاک پشت وار گرفته است.
۵سال پیش ساخت مجتمع فرهنگی"هنری شهرستان فامنین کلنگ زنی شده است که با فرا رسیدن زمستان زود هنگام امسال دوباره به آغوش برف و سرما می رود،ما جوانان بویژه بانوان فعال، هنرهای خود را به زیر خاکستر نگاه داشته ایم تا که شاید روزی برسد در این مجتمع فرهنگی"هنری گرد هم آییم و علایق و سلایق هنری و ادبی مان را به فعلیت و شکوفایی برسانیم ،به راستی کدامین نهادها باید پاسخگو باشند؟؟؟
جمعی از شاعران و نقاشان فامنین

خبر

برگزاری ۱۰ گفتمان دینی در مناطق مختلف نهاوند

رئیس تبلیغات اسلامی شهرستان نهاوند از برگزاری ۱۰ گفتمان دینی به مناسبت هفته وحدت در این شهرستان خبر داد.
به گزارش مهر، حجت‌الاسلام موسی محبی صبح دیروز در جلسه برگزاری گفتمان های دینی گفت: همزمان با هفته وحدت برنامه های متعددی در دستور کار این اداره قرار گرفته بود که یکی از برنامه ها برگزاری گفتمان های دینی در سطح شهرستان بود که به نحو احسن برگزار شد.
وی ادامه داد: این گفتمان ها در سطح مدارس، مساجد و دانشگاه‌ها برگزار شد و در آن مدرسان به نکاتی از سیره اخلاقی رسول‌ا... (ص) اشاره و بر لزوم الگو گیری از ائمه اطهار(ع) برای نسل امروز تأکید کردند.
رئیس تبلیغات اسلامی شهرستان نهاوند با اشاره به سبک زندگی اسلامی گفت: بی شک بهترین الگو برای تبیین عملی سبک زندگی اسلامی زندگی ائمه معصومین (ع) به‌ویژه سیره رسول ا... (ص) است.

برگزاری ٦ گفتمان سبک زندگی اسلامی در فیروزان

کارشناس فرهنگی اداره تبلیغات اسلامی شهرستان نهاوند نیز گفت: ٦ گفتمان دینی با موضوع سبک زندگی اسلامی در شهر فیروزان انجام خواهد شد.
حبیب سلگی اظهارداشت: ٦ گفتمان دینی با موضوع سبک زندگی اسلامی در شهر فیروزان با حضوراساتید و دانش آموزان مقطع دبیرستان انجام خواهد شد.

بررسی مشکلات واحدهای تولیدی احسان سپیده و نئوپان

نهاوند- خبرنگار همدان پیام؛ فرماندار نهاوند در نشست تسهیل و رفع موانع تولید شهرستان گفت؛ باید از هر روش و راهکاری برای رفع مشکلات موجود استفاده کنیم تا بتوانیم تولید را از وضعیتی که دارد نجات دهیم
کریم حمیدوند با بیان اینکه سوخت و تسهیلات از مهمترین مشکلات واحدهای تولیدی شهرستان است افزود: تلاش بر این است با مساعدت مدیران بانکها برای رفع و حل مشکلات واحدهای تولیدی گامهای اساسی برداشته شود.
در این نشست مشکلات دو واحد تولیدی احسان سپیده و نئوپان که مشکلشان در خصوص انتقال خط گاز به واحد تولیدشان بود با حضور مدیرگاز رسانی شهرستان و مدیران عامل این شرکت ها مورد بررسی قرار گرفت.

پیام تاریخ، تمدن و فرهنگ مادستان
The Message Of Madestan's History & Civilization & Culture
روزنامه همدان پیام ۴
پنجشنبه ۲۳ آذرماه ۱۳۹۶ شماره ۳۰۸۲
ایران و جهان
siasat@hamedanpayam.com

مجلس

پرداخت حقوق ها عدالت ندارد

نایب رئیس مجلس درپاسخ به تذکر نماینده مردم بروجرد در مجلس درباره تبعیض در پرداخت حقوق گفت: مکانیزم پرداخت یکی از معضلات مهم و اساسی سیستم اداری کشـــور است چرا که بی عدالتی در آن کاملا واضح و مشهود است.به گزارش ایلنا، عباس گودرزی در نشست علنی مجلس شورای اسلامی در اخطاری گفت: بارها در مجلس به دولت در خصوص تســریع در ارائه لایحه مدیریت خدمات کشوری تذکر و اخطار داده شده اما متاسفانه این لایحه هنوز به مجلس تقدیم نشده است.وی افزود: دولت باید هرچه سریعتر لایحه مدیریت خدمات کشوری را به مجلس بفرستد تا تبعیض و بی عدالتی ها و بی ثباتی ها از بین رود در غیر این صورت کمیســیون اجتماعی مجلس طرحی در این خصوص تقدیم مجلس خواهد کرد.مسعود پزشکیان نایب رئیس مجلس شورای اسلامی که ریاست جلسه علنی مجلس را بر عهده داشت در پاسخ به اخطار این نماینده گفت: دولت باید این مشکل را پیگیری کند.

دولت

ترامپ دلال اسلحه‌سازی است

دونالد ترامپ دلال شرکت های اسلحه سازی و رییس جمهور یک درصد از سرمایه داران وال استریت است.

مشـــاور عالی نظامی فرماندهـــی معظم کل قوا در واکنش بـــه اقدام رئیس جمهوری آمریکا در به رســـمیت شـــناختن بیت المقدس به عنوان پایتخت رژیم صهیونیســـتی گفت: دونالد ترامپ دلال شـــرکت های اسلحه سازی و رییس جمهور یک درصد از ســـرمایه داران وال اســـتریت است.به گزارش ایرنا، ســـید حسن آقایی فیروزآبادی با انتشـــار بیانیه ای آورده است: جنگ افروزی های ترامپ در شرق و غرب آسیا چیزی جزء شعله ور کردن بازار فروش ســـلاح نیســـت و حرف نامشـــروع و خلاف عقل او در باب انتقال پایتخت اشـــغالگران قدس به شهر بیت المقدس که متعلق به همه ادیان الهی است یک جنگ افروزی چند جانبه است.

خبر

انهدام باند جعل اسکناس در کرمانشاه

سربازان گمنام امام زمان (عج) در عملیاتی یکی از بزرگترین باندهای جعل اسکناس در کرمانشاه را متلاشی کردند.

به گزارش ایلنا، طی یک سلســـله اقدامات اطلاعاتی یکی از بزرگترین شبکه‌ها و کارگاه‌هـــای طراحی، چاپ و توزیع انواع اســـکناس و چک پول‌های تقلبی در کشـــور توسط ســـربازان گمنام امام زمان (عج) در اداره کل اطلاعات استان کرمانشاه شناسایی و با هماهنگی قضایی متلاشی شد.

در بازرســـی از مخفیگاه و محل کارگاه این باند مقادیر قابل توجهی اسکناس، چک پول تقلبی، امکانات و تجهیزات بســـیاری شامل انواع دستگاه‌های چاپ حرفه‌ای، ابزار آلات لازم برای طراحی، دستگاه‌های رایانه‌ای و نرم افزار و ده‌ها بســـته کاغذ مخصوص که حکایت از اقدامات گســـترده تخصصی و حرفه‌ای اعضای این شبکه دارد کشف و توقیف شد.

خبر

کشور فلج اقتصادی شده است

رئیس مجلس شورای اسلامی با بیان اینکه مدیران کشور باید به فهم مشترک در توسعه برســـند، تاکید کرد: در صورت واگذاری طرح‌های عمرانی، کشـــور از وضعیـــت فلج اقتصادی کنونـــی رهایی می‌یابد و دیدگاه‌های سلیقه‌ای به نفع کشور نیست و باید از بین برود و نظام هم آن را نمی‌پسندد.

به گزارش فارس علی لاریجانی در نشست شورای اداری استان گیلان در سالن غدیر اســـتانداری با بیان اینکه تحولات منطقه‌ای بی‌تأثیر در معادلات کشـــور نیســـت، اظهار کرد: آمریکا در منطقه نشـــان داده که تحرکات ایذائی را دنبال می‌کند.

وی با بیان اینکه شرایط امروز منطقه با گذشته فرق کرده است، افزود: آمریکایی‌هـــا با اینکـــه در منطقه باخته‌اند، زیرمیـــزی می‌روند و برای کشورهای منطقه دردسر ایجاد می‌کنند.

رئیس مجلس شورای اسلامی با بیان اینکه آمریکا در آخرین تنش‌آفرینی با انتقال سفارت در بیت‌المقدس تنش ایجاد کرد، اضافه کرد: تمام تلاش آمریکا برای این اســـت که با به‌کارگیری از ظرفیت هم‌پیمانان خود در برخی از کشورهای عربی به ایران فشار بیاورد.

لاریجانی با تأکید بر اینکه باید از فضای ایجاد شده در کشور در مسیر توسعه و رشد استفاده شـــود، بیان کرد: باید دستاوردهایی که در همه عرصه‌های ملی کســـب شـــده را حفظ کرد و در جهت اعتلای آن نیز کوشش کافی داشت.وی به هماهنگی و همبستگی مطلوب بین قوا اشاره کرد و گفت: باید هماهنگی‌ها و وحدت کلمه را در بین قوا افزایش داد و چالش‌های موجود را با همگرایی برطرف کرد.

رئیس مجلس شورای اســـلامی به اختلاف‌سلیقه بین قوا اشاره کرد و گفت: در کشوری که دموکراسی حاکم باشد، اختلاف‌سلیقه وجود دارد. لاریجانی با بیان اینکه در شرایط فعلی باید همگرا بود و وحدت را حفظ کرد، گفت: عقل حسابگر و مصلحت‌اندیش حکم می‌کند، همگرایی‌های موجود را افزایش دهیم.

وی با بیان اینکه اولویت نخســـت کشـــور اقتصاد است، گفت: باید به موضوع رونق تولید و اشتغال در کشور با نگاه اولویت‌دار نگریسته شود.

رئیس مجلس شـــورای اســـلامی با اشـــاره به بحران‌های وســـیع در کشور متذکر شد: بحران‌های وســـیعی در کشور در عرصه‌های آب و صندوق‌های بازنشســـتگی و ... وجود دارد، اما با رویکرد جهادی باید همه را مرتفع کنیم.لاریجانی با بیان اینکه اقتصاد کشور ثروت‌ساز نیست، عنوان کرد: اگر مایلیم اقتصاد را در کشور پویایی کنیم، باید منحصراً همه برنامه‌های خود را در قالب اقتصاد مقاومتی و اصل ٤٤ اجرایی کنیم.

وی با اشاره به پیشنهاد لایحه بودجه ۹۷ دولت تشریح کرد: مجلس در تلاش اســـت تا نقاط قوت لایحه بودجه را تقویت و نقاط ضعف آن را رفع کند.وی با اشاره به اینکه دولت به اندازه کافی حجیم است، بیان کرد: مدیران دنبال این نباشند که همه کارها از طریق بودجه‌های دولتی برطرف شـــود و باید از بخش خصوصی کمک گرفته شود تا علاوه بر تأمین بودجه مورد نیاز از طریق این بخش، پولی هم که در دست مردم است به چرخه اقتصادی کشور برگردد.

لاریجانی با اشـــاره به مشکلات حوزه آب و تالاب افزود: بحران آب و تالاب‌ها و محیط‌زیســـت جزء اولویت‌های ماست، اما راهکارهای آن برای هر استان متفاوت است که باید بررسی شود

وی ادامه داد: طرح‌های عمرانی دولت باید به بخش خصوصی واگذار و با کمک سرمایه‌گذاری بانک‌ها و بخش خصوصی طرح‌ها تکمیل شود، اما متأسفانه برخی از استان‌ها سلیقه‌ای عمل می‌کنند.

تاکید روحانی در اجلاس سازمان همکاری اسلامی

گفتگو راهکار همه اختلافات است

رئیس‌جمهـــور اعلام کرد: ایران آمادگی دارد با تک تک کشـــورهای اسلامی برای دفاع از قدس بـــدون هیچگونه ملاحظه و پیش‌شرطی همکاری نماید.

به گزارش ایسنا، حجت‌الاسلام‌والمسلمین حسن روحانی در اجلاس فوق‌العاده سران سازمان همکاری اسلامی در استانبول ترکیه گفـــت: موضوعی که باعـــث گردهمایی ما شده است تبادل نظر درباره فاجعه غم‌انگیز و زخم کهنه امت اسلام در صد سال گذشته است که با توطئه بالفور شروع شد و اینک با اقدام ناصحیح و غیرقانونی رئیس‌جمهور آمریکا برای انتقال ســـفارت این کشـــور به شـــهر قدس شـــریف فصل جدیدی در آن پدید آمده است.

امروز از قدس ســـخن می‌گوییم که اولین قبله‌گاه مســـلمانان و ســـومین حرم مقدس اســـلامی اســـت و هویت و اعتبار فلسطین به آن شـــناخته می‌شـــود. قیام مردم مجاهد فلسطین در روزهای گذشته علیه آمریکا و اشغالگران صهیونیست یک بار دیگر آشکار ساخت که فلسطینیان به طرح‌های پوچ دل نبســـته، و بر خواســـته بحق خود پافشاری می‌کنند. خوشبختانه کشورهای اسلامی در قبال رویکرد دولت آمریکا نســـبت به شهر قدس واکنشی ســـریع از خود نشان دادند و تشـــکیل این نشســـت معطوف به قرائت درست کشورهای اسلامی از اقدام نادرست رئیس‌جمهور آمریکا است.

رئیـــس جمهور در ادامـــه تاکید کرد: آنچه بیش از هر چیز دیگری محرک و مشوق این تصمیم‌گیری بوده، تلاش برخی برای ایجاد ارتباط با رژیم صهیونیســـتی و هماهنگی و همکاری با آن رژیم اســـت که بجای مقابله با تهدیدهای صهیونیست‌ها، در همراهی با آمریکا و رژیم صهیونیســـتی، نسخه‌هایی را برای آینده فلســـطین تجویز می‌کنند که در صورت عملی شـــدن، صهیونیست‌ها برای همیشه بر فلسطین مسلط خواهند شد. امروز دیگـــر همه می‌دانند که بزرگترین دشـــمن یهودیان، نه مسلمانان و اعراب بلکه پروژه خطرناک صهیونیســـم است. ما مسلمانان و مســـیحیان و یهودیان، صاحبان تاریخی این منطقه هستیم. این صهیونیست‌ها هستند که در این جمع غریبه‌اند و خود را بر این منطقه تحمیل کرده‌اند؛ آنهایی که بذر تروریسم و خشـــونت‌گرایی را از سال‌های آغازین قرن گذشـــته به منطقه ما آوردند، صهیونیست‌ها هستند.

در طـــول چنـــد دهـــه گذشـــته رژیـــم صهیونیستی مســـئول کشـــتار و آوارگی فلســـطینیان و بی‌حرمتـــی به مقدســـات اســـلامی در فلسطین اســـت و در تمامی این جنایات، ایـــالات متحده آمریکا با آن همراه، و در شـــورای امنیت با وتوی خود آن را حمایت کرد و در ارسال انواع سلاح مخرب برای رژیم جنـــگ افروز از هیچ تلاشـــی فروگذار نکرد و متاسفانه برخی آمریـــکا را در طول ســـالها مذاکره، داور گرفتند و یا از آن حمایت خواستند و دل در گـــرو میانجیگری آن ســـپردند. ایالات متحـــده هیچگاه میانجـــی صادقی نبوده و نخواهد بود.

اقدام اخیر دولت آمریکا برای کســـانی که هنـــوز روزنه امیدی به ایفـــای نقش مثبت آمریـــکا در حل بحران فلســـطین داشـــتند آشکارا روشن ســـاخت که آمریکا تنها در پی منافع حداکثری صهیونیســـت‌ها است، و احترامـــی برای خواســـته‌های مشـــروع فلسطینیان قائل نیست.

حسن روحانی در ادامه پیشنهاداتی به شرح ذیل را برای مقابله با اقدامات ظالمانه و کوته نظرانه آمریکایی ها در منطقه ارائه کرد که به این شرح است:

۱-ضروری اســـت تصمیم اخیر آمریکا در اعلام قدس شریف به عنوان پایتخت رژیم صهیونیســـتی و انتقال سفارت خود به آنجا به شدت توسط این اجلاس محکوم شود.

۲-در شـــرایط کنونی، وحدت جهان اسلام در برابر رژیم صهیونیســـتی بسیار ضروری است. اگر در برخی از مسائل با هم اختلاف نظر داریم، اما در مورد دفاع از قدس و آرمان فلســـطین نباید اختلافی داشته باشیم. همه معضلات جهان اسلام از طریق گفتگو قابل حل اســـت. تنها از طریق وحدت اسلامی است که بهتر می‌توان از حقوق امت اسلام و قدس حمایت کنیم.

۳ -دولت آمریـــکا باید متوجه این واقعیت بشـــود که جهان اسلام نسبت به سرنوشت فلسطین و قدس شـــریف بی‌تفاوت نبوده و به ســـخره گرفتن مصوبات بین‌المللی و نظـــرات اکثریـــت قریب به اتفـــاق جامعه بین‌المللی در موضوع فلسطین، بدون هزینه سیاسی نخواهد بود.

٤ -کشـــورهای اســـلامی به طور یکپارچه موضع اصولی خود در مخالفت با اقدام اخیر آمریکا را در گفتگو با شرکای آمریکا به ویژه کشورهای اروپایی مطرح و بر لزوم پایداری همه کشـــورها در برابر تصمیم اخیر ترامپ تاکید کنند.

۵ -باید موضوع فلســـطین به موضوع اول جهان اســـلام برگردد. با شکست داعش در عراق و سوریه و لزوم تداوم مبارزه با دیگر گروه‌های تروریستی، نباید از خطرات رژیم صهیونیســـتی از جمله زرادخانه هســـته‌ای ایـــن رژیم که کل جهان را مورد تهدید قرار می‌دهد غافل باشیم.

٦ -سازمان ملل متحد به ویژه شورای امنیت و مجمع عمومـــی آن در مقطع کنونی نقش کلیدی در مخالفـــت با تصمیم اخیر آمریکا دارند. لازم اســـت هیات‌هـــای نمایندگی کشـــورهای اسلامی در سازمان ملل به طور فعال در مباحثات شرکت نمایند.

۷ -باید تحرکات رژیم صهیونیستی به طور مســـتمر مورد رصد قرار گیرد و ســـازمان همکاری اسلامی در صورت نیاز برای اتخاذ تدابیر لازم در ســـطح وزرا یا سران تشکیل جلسه دهد.جمهوری اسلامی ایران آمادگی دارد با تک تک کشـــورهای اسلامی برای دفاع از قدس بـــدون هیچگونه ملاحظه و پیش‌شرطی همکاری نماید.»

ایـــن صهیونیســـت‌ها هســـتند که در این جمع غریبه‌اند و خود را بر این منطقـــه تحمیل کرده‌اند؛ آنهایی که بذر تروریسم و خشـــونت‌گرایی را از ســـال‌های آغازین قرن گذشـــته بـــه منطقه ما آوردند، صهیونیســـت‌ها هستند

خبر

ایران آماده آتش بس در یمن

ظریف از آمادگی ایران برای هر گونه تلاش به منظور دستیابی به آتش بس فوری، ارسال کمک‌های بشردوستانه و گفت‌وگوی یمنی ـ یمنی خبر داد.

به گزارش ایسنا، محمد جواد ظریف وزیر امور خارجه کشورمان در توییتی نوشت: پایان دادن به کابوس جنگ در یمن مسئولیت مشترک همه ماست. ما این فهم فزاینده را که هیچ راه‌حل نظامی در این زمینه وجود ندارد، مورد استقبال قرار داده و آمادگی کمک به هر گونه تلاش به منظور دستیابی به آتش بس فوری، ارسال کمک‌های بشردوستانه و گفت‌وگوی یمنی ـ یمنی را داریم.

تذکر ۱۲۷ نماینده به مناسب‌سازی حقوق بازنشستگان

۱۲۷ نفر از نمایندگان در نامه‌ای خطاب به رئیس‌جمهور خواستار اجرای ماده ۳۰ قانون برنامه ششـــم توســـعه در مناسب‌سازی حقوق بازنشستگان کشوری و لشکری شدند.

بـــه گزارش فـــارس، ۱۲۷ نفـــر از نمایندگان در نامـــه‌ای خطاب به رئیس‌جمهور خواســـتار اجرای ماده ۳۰ قانون برنامه ششم توسعه در مناسب‌سازی حقوق بازنشستگان کشوری و لشکری شدند.

متـــن این نامه به شـــرح زیر اســـت: همانگونه که اســـتحضار دارید بازنشستگان کشوری و لشگری،نسل‌های پیش از ما هستند که سال‌ها بار زحمت و سختی‌های اداره کشور در بدترین بزنگاه‌ها روی دوش این عزیزان بوده است.

امروز ما نمایندگان بر خود وظیفه می دانیم تا از حقوق مادی و معنوی ملت به ویژه بازنشســـتگان دولت دفاع کنیم بر این اساس از جنابعالی به عنوان عالی‌ترین مقام اجرایی کشـــور می‌خواهیم به هیات محترم دولت دســـتور بفرمایید در تنظیم لایحه بودجه تجدیدنظر فرمایند و برای اجرای ماده ۳۰ قانون برنامه ششم توسعه، موضوع همسان‌سازی حقوق بازنشستگان تمهیدات لازم در بودجه سال ۹۷ کشور دیده شود.

ارسال گزارش تخلفات دولت به قوه قضاییه

در جلسه علنی مجلس شورای اسلامی گزارش کمیسیون فرهنگی مجلـــس درباره اســـتنکاف دولت از اجرای قانون «تســـهیل ازدواج جوانان» قرائت شـــد و پس از رای گیری، طبـــق ماده ۲۳٦ آیین نامه داخلی مجلس این گزارش جهت بررســـی تخلفات مسئولان مربوطه به قوه قضاییه ارسال شد.

درخواست اعمال ماده ۲۳٦ آیین نامه داخلی مجلس از سوی ۱۱ نفر از نمایندگان ارائه شده بود که در قالب گزارش کمیسیون فرهنگی در صحن مجلس به تصویب رسید.احد آزادی خواه نماینده مردم ملایر و سخنگوی کمیسیون فرهنگی مجلس در توضیح جزییات این گزارش اظهار داشـــت: با وجود اینکه این قانون در تاریخ ۲۷ آذر ماه ۱۳۸٤ به تصویب رســـیده و از یازدهم بهمن ماه همان سال لازم الاجرا بوده اما بررسی ها نشان می دهد تاکنون اکثر تکالیف این قانون در دولت های مختلف اجرا نشـــده است؛ لذا از سال ۱۳۹۰ به بعد، شاهد رشد منفی در حوزه ازدواج بوده ایم.درخواست ارسال این گزارش به قوه قضاییه با ۱۵۰ رای موافـــق، ۲۵ رای مخالف و ۹ رای ممتنع از مجموع ۲۲٤ نماینده حاضر در صحن به تصویب رسید.

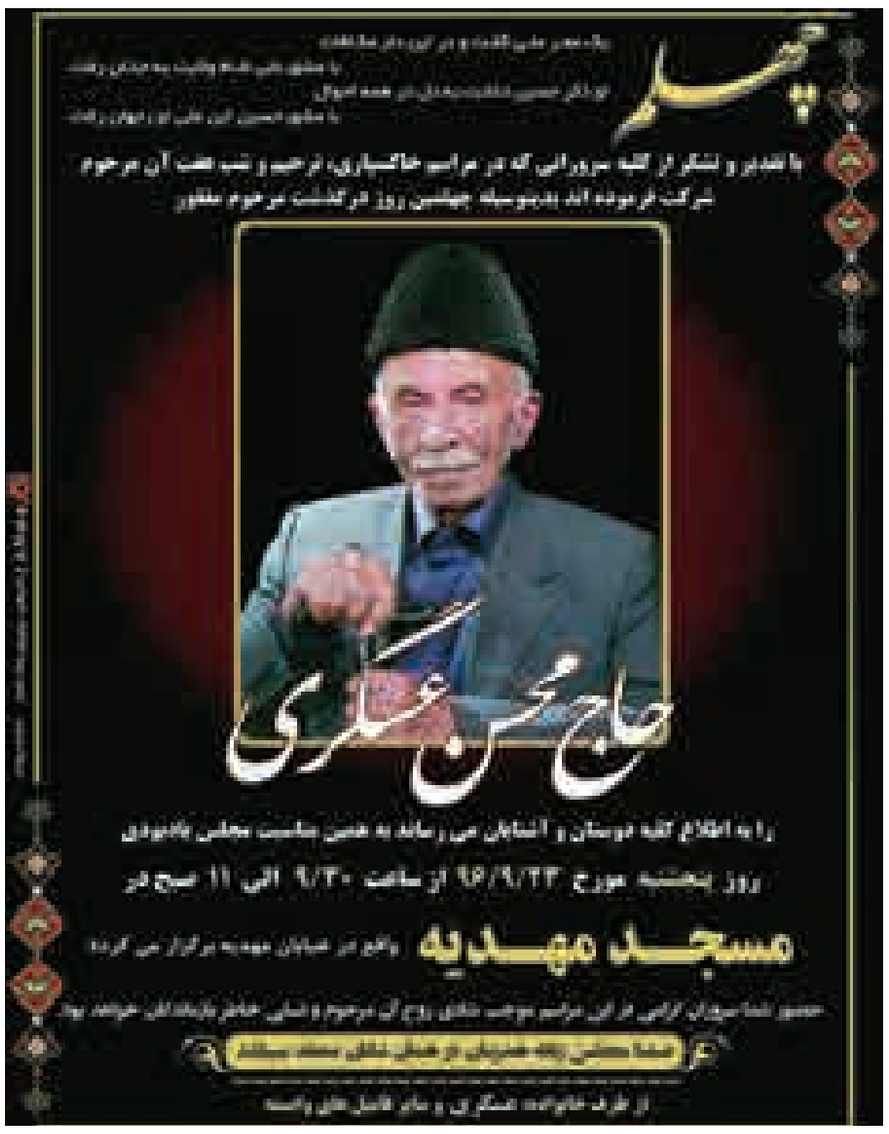

نوبت اول

آگـهی تجدید مزایده

مزایده فروش آهن آلات ضایعاتی

شهرداری رزن در نظر دارد پیرو مصوبه شماره۴۶۴مورخه ۱۳۹۶/۰۸/۰۱ شورای اسلامی شهرستان رزن نسب به فروش آهن آلات ضایعاتی از طریـــق مزایـــده عـــمومی به فروش برساند. کلیه افراد حقیقی و حقوقی می توانند جهت بازدید و دریافت و تحویل اسناد مزایده به شهرداری رزن به نشانی شهرستان رزن میدان شهداء مراجعه نمایند.

۱-آهن آلات ضایعاتی بصورتهای مختلف که حدودا ۱۵ تن می باشد قیمت کارشناسی از قرار هر کیلو ۱۰/۰۰۰ ریال می باشد.که جمعا به مبلغ ۱۵۰/۰۰۰/۰۰۰ ریال میباشد .

۲- مبلغ تضمین شرکت در مزایده مذکور به صورت (واریز نقدی /اوراق مشارکت بی نام تضمین شده بانک ها و دولت با قابلیت باز خرید قبل از سر رسید(موضوع قانون نحوه ی انتشارات اوراق مشارکت) /ضمانت نامه بانکی) می باشد.واریز مبلغ ۷/۵۰۰/۰۰۰ ریال به حساب ۴۳۶۰۲۶۹۱ نزد بانک رفاه به نام شهرداری رزن و ارائه فیش واریزی به امورمالی شهرداری جهت ثبت سپرده.

۳-مهلت دریافت و تحویل اسناد از مورخه ۹۶/۰۹/۲۳لغایت تا پایان وقت اداری مورخه ۱۳۹۶/۱۰/۱۳ می باشد.

۴-هزینه کارشناسی،چاپ آگهی، به عهده برنده مزایده می باشد.

۵-شهرداری در رد یا قبول یک یا کلیه پیشنهادات مختار است.

۶-در صورتی که برندگان اول،دوم،سوم مزایده حاضر به انعقاد قرارداد نشوند سپرده آنان به ترتیب به نفع شهرداری ضبط خواهد شد.

۸-سایر اطلاعات و جزئیات مربوط به معامله در اسناد مزایده مندرج است.

۹-زمان باز گشایی پاکتهای واصله ساعت ۱۰ صبح مورخه ۱۳۹۶/۱۰/۱۴ در محل دفتر شهردار محترم میباشد .

۱۰-جهت دریافت اطلاعات بیشتر با شماره تلفنهای ۰۸۱۳۶۲۲۲۴۴۲ و ۰۸۱۳۶۲۲۵۳۴۰ تماس حاصل فرمایید.

تاریخ انتشار چاپ اول ۹۶/۰۹/۲۳
تاریخ انتشار چاپ دوم ۹۶/۰۹/۳۰

شهـرداری رزن

آگهی فقدان سند مالکیت

شـــرکت مادر تخصصی عمران و بهســـازی شهر با تســـلیم دو برگ استشهاد محلـــی مصدق به مهـــر دفترخانه ۳ همدان مدعی اســـت که ســـند مالکیت ششـــدانگ پلاک ثبتی ۴۵۹۰ و ۴۵۴۲ الی ۴۵۴۵ واقع در بخش یک همدان که به نامش ذیل ثبت ۲۳۶۵ صفحه اول دفتر ۲۰ ســـابقه ثبت دارد و نزد کسی در بیع شرط هســـت به علت جابه‌جایی مفقود گردیده لذا به استناد تبصره الحاقی به ماده ۱۲۰ آیین‌نامه قانون ثبت بدین وســـیله آگهی می‌شود تا هر کس مدعی انجام معامله و یا وجود ســـند مالکیت نزد خود باشد از تاریخ انتشار این آگهی طی مدت ده روز به اداره ثبت اســـناد و املاک مراجعه و ضمن ارائه اصل سند مالکیت و یا ســـند معامله اعتراضی کتبی خود را تسلیم نماید در صورت انقضا مدت واخواهی و نرســـیدن اعتراض و یا در صورت اعتراض چنانچه اصل سند مالکیت ارائه نشـــود ســـند المثنی به نام متقاضی صادر و تسلیم خواهد شد. برابر ســـند ۱۶۸۲۵۰ مورخه ۷۰/۱۱/۰۷ دفتر ۵ نزد بانک ملی در رهن اســـت. (م الف ۴۰۸۹)

موسی حنیفه ـ رئیس اداره ثبت اسناد و املاک همدان ـ ناحیه ۲

آگهی فقدان سند مالکیت

بیت‌اله دنیایی برابر وکاله تامه ۱۲۷۷۰ مورخ ۹۶/۹/۱۱ دفتر ۴۸ بهار و برابر حصر وراثت ۱۱۱/۷۷۴/۹۶ح مورخ ۹۶/۸/۲۷ شـــورای حل اختلاف ۱۱۱ بهـــار و فرم ۱۹ دارایی بهار ۶۴۴۴۰ مورخ ۹۶/۹/۲۲ با تســـلیم دو برگ استشـــهاد محلی مصدق به مهر دفترخانه ۴۸ بهار مدعی است یک جلد سند مالکیت ششدانگ پلاک ۶۴۳۳ فرعی از ۱۳۹ اصلی واقـــع در بخش چهار که در ذیل ثبت ۱۹۱۸۰ صفحه ۱۱۵ دفتر ۱۰۶ به نام ولی اله دنیایی ثبت گردیده نزد کســـی در بیع شرط هست که در اثر سهل‌انگاری مفقود گردیده لذا به اســـتناد تبصره الحاقی به ماده ۱۲۰ آیین‌نامه قانون ثبت آگهی می‌شود تا در صورتی که کسی مدعی انجام معامله و یا وجود ســـند مالکیت نزد خود باشد از تاریخ انتشار این آگهی طی مدت ده روز پس از انتشـــار آگهی به اداره ثابت محل مراجعه واعتراض اصل سند مالکیت یا ســـند معامله تسلیم نماید لذا چنانچه ظرف مهلت مقرر اعتراض نرسد و یا در صورت اعتراض اصل ســـند مالکیت یا سند معامل ارائه اداره ثبت اسناد و املاک المثنی سند مالکیت را طبق مقررات صادر و به متقاضی فوق تسیلم خواهد نمود. برابر سند شماره ۹۴۹ مورخ ۹۱/۱/۲۲ دفتر ۹۱ بهار در قبال مبلغ ۱۷۰،۰۰۰،۰۰۰ ریال نزد بانک تجارت در رهن می‌باشد.(م‌الف ۳۰۲۰)

رئیس اداره ثبت اسناد و املاک بهار
هادی یونسی عطوف

آگهی فقدان سند مالکیت

آقای عباس مغرب با تســـلیم دو برگ استشـــهاد محلی مصدق به مهر دفترخانه ۲۱بهار مدعی اســـت که یک جلد سند مالکیت عرصه ششدانگ پلاک ۶۹۰۷فرعی از ۱۳۹ اصلی واقـــع در بخش چهار که ذیل ثبـــت ۳۵۴۹۷ صفحه ۶۹ دفتر ۲۳۰ ســـابقه ثبت دارد و نزد کسی در بیع شرط هســـت که در اثر سهل‌انگاری مفقود گردیده لذا به اســـتناد تبصـــره الحاقی به ماده ۱۲۰ آیین‌نامـــه قانون ثبت آگهی می شـــود تا در صورتی که کســـی مدعی انجام معامله و یا وجود ســـند مالکیت نزد خود باشد از تاریخ انتشـــار این آگهی طی مدت ده روز پس از انتشار آگهی به اداره ثابت محل مراجعه واعتراض اصل ســـند مالکیت یا ســـند معامله تسلیم نمایـــد لذا چنانچه ظرف مهلت مقرر اعتراض نرســـد و یا در صورت اعتراض اصل سند مالکیت یا سند معامل ارائه اداره ثبت اســـناد و املاک المثنی سند مالکیت را طبق مقررات صادر و به متقاضی فوق تســـیلم خواهد نمود. برابر ســـند شماره ۹۴۹ مورخ ۹۱/۱/۲۲ دفتـــر ۹۱ بهار در قبال مبلـــغ ۱۷۰،۰۰۰،۰۰۰ ریال نزد بانک تجارت در رهن می‌باشد.(م‌الف ۳۰۱۲)

رئیس اداره ثبت اسناد و املاک بهار
هادی یونسی عطوف

پیام تاریخ، تمدن و فرهنگ مادستان
The Message Of Madestan's History & Civilization & Culture
روزنامه همدان پیام
۵
پنجشنبه ● ۲۳ آذرماه ۱۳۹۶ ● شماره ۳۰۸۲
جامعه
ejtemaei@hamedanpayam.com

۷۰ درصد کودکان و نوجوانان بزهکار نیازمند خدمات مشاوره هستند

۷۰درصد کودکان و نوجوانان بزهکار در دادگاه‌های اطفال نیازمند خدمات روانشناسی و مشاوره هستند.
به گزارش ایرنا، مدیرکل پیشگیری‌های فرهنگی و اجتماعی گفت: براساس بررسی‌های انجام‌شده و طبق تازه‌ترین پژوهشی که در کشور انجام شده است، از ۱۲۰ کودک و نوجوانی که به دلیل بزهکاری یا ارتکاب جرم به دادگاه‌های اطفال ارجاع شده‌اند، ۸۴ نفر یعنی حدود ۷۰ درصد نیازمند انجام خدمات مشاوره ای هستند.
محمد زنگانه ، افزود: ریشه مشکلات کودکان به وجود یک اشکال تربیتی، روانشناختی، خلاء اجتماعی، معنوی و حتی اختلال مغزی بازمی‌گردد.

برخی از مسئولان زن با افزایش سن ازدواج دختران مخالفند

رئیس فراکسیون زنان در مجلس شورای اسلامی با اشاره به وجود ۲ هزار بیوه در سنین کودکی از ۹ تا ۱۲ سال در کشور، گفت: بیش از یک سال است که مساله ازدواج کودکان را در مجلس مطرح کرده ایم اما متاسفانه برای حل این مشکل مخالفت از سوی برخی از زنان که دارای مسئولیت هستند، بیشتر است.به گزارش ایرنا پروانه سلحشوری، افزود: برای افزایش سن ازدواج دختران ما به حمایت همه زنان نیاز داریم، نه اینکه عده‌ای با عنوان‌های مختلف از این امر جلوگیری کنند.رئیس فراکسیون زنان مجلس شورای اسلامی گفت: اگر این موضوع که حق زن زیر پا گذاشته می‌شود، وجود نداشت در برنامه ششم توسعه ماده‌ای با عنوان عدالت جنسیتی گنجانده نمی‌شد.

نظام سلامت کشور منابع محدود و مصارف نامحدود دارد

مشکل اصلی نظام سلامت این است که منابع آن محدود و مصارف آن نامحدود است در حالی که باید بین هزینه های درمان و بهداشت هماهنگی برقرار شود.به گزارش سلامت نیوز، رئیس بنیاد امور بیماری های خاص گفت: یکی از معضلات اقتصادی کشور و اقتصاد سلامت کشور، این است که برای مصارف و هزینه های نامحدود، منابع محدودی در اختیار داریم بنابراین لازم است همزمان با تلاش برقراری عدالت اجتماعی، رفاه عمومی و سلامت مردم، منابع این حوزه به درستی و بر اساس اصول علمی و کارشناسی هزینه شود.فاطمه هاشمی افزود: اقتصاد سلامت فقط ساخت تخت بیمارستانی، تهیه دارو، تربیت پزشک و درمان بیماران نیست، باید به حوزه پیشگیری بیش از گذشته توجه کنیم.

خبر

۳۰ درصد از منابع حوزه سلامت صرف دارو می‌شود

نایب رییس کمیسیون بهداشت و درمان مجلس شورای اسلامی گفت: حدود ۳۰ درصد از هزینه های حوزه سلامت صرف حوزه دارو می‌شود که اگر برای آن فکری نشود با مشکلات زیادی مواجه می شویم.
به گزارش مهر، همایون یوسفی نایب رییس کمیسیون بهداشت و درمان مجلس در همایش اقتصاد سلامت گفت: یکی از بزرگ‌ترین مشکلات حوزه ی سلامت موضوع اقتصاد سلامت است که بزرگ‌ترین خلاء آن نیز مطرح می‌شود.
وی افزود: برای توسعه حوزه سلامت نیازمند توسعه در سایر بخش ها نیز هستیم و توسعه‌بخشی در یک حوزه به تنهایی نمی‌تواند مثمرثمر باشد. یوسفی ادامه داد: توسعه پایدار نیازمند توسعه در تمام حوزه هاست، بحث اقتصاد سلامت هم‌راستا با اقتصاد مقاومتی است و اگر در این حوزه برنامه ای داشته باشیم توانسته ایم در اقتصاد مقاومتی گام هایی را برداریم.
عضو کمیسیون بهداشت و درمان با اشاره به اینکه در کشورهای جهان سوم در حوزه پیشگیری برنامه‌ریزی مناسبی وجود ندارد، گفت: در حال حاضر طرح تحول سلامت به عنوان بزرگ‌ترین پروژه دولت تدبیر و امید مطرح شده که اقداماتی خوبی را انجام داده اما در حوزه اقتصاد سلامت اقدامات زیادی صورت نگرفته است.
یوسفی اظهار کرد: اقتصاد سلامت به معنای صرفه جویی در منابع نیست بلکه به معنای مدیریت مناسب منابع است.
وی ادامه داد: ما رضایت مندی خوبی را در آحاد جامعه نسبت به طرح تحول سلامت شاهد هستیم اما نتوانستیم مواردی مانند نظام ارجاع که سبب مدیریت منابع می‌شود را اجرایی کنیم به همین سبب این طرح با مشکلات عظیمی مواجه شده است.
همچنین تصریح کرد: ما شاهدیم حجم زیادی از مشکلات و هزینه های حوزه سلامت به علت بیماری های غیر واگیر است. بیماری هایی که به دلیل تغییر سبک زندگی بروز می‌کنند و بعضا خود افراد نیز از آن اطلاع ندارد.
یوسفی گفت: یکی از مشکلات دیگر مربوط به حوزه دارو می‌شود. حدود ۳۰ درصد از هزینه های حوزه سلامت صرف حوزه دارو می‌شود که اگر برای آن فکری نشود با مشکلات زیادی مواجه می شویم و می بایست به پیشگیری بیش‌تر بپردازیم تا بار استفاده از دارو کمتر شود.

اجلاس سراسری نماز ۳۰ آذر برگزار می شود

مدیرکل دفتر قرآن، عترت و نماز وزارت آموزش و پرورش گفت: اجلاس سراسری نماز ۳۰ آذر برگزار خواهد شد.
به گزارش مهر، محمدرضا مسیب زاده اظهار کرد: امسال در ۳۰ آذر اجلاس سراسری اقامه نماز برگزار می شود و در ۷۰ هزار مدرسه اقامه نماز به‌صورت جماعت خواهد بود.
وی افزود: تعداد ۷۰ هزار نفر و ۲۰ هزار روحانی اقامه نماز را بر عهده دارند، بیش از ٤٠ هزار نفر نیز به عنوان امام جماعت در مدارس هستند.
مدیرکل دفتر قرآن، عترت و نماز وزارت آموزش و پرورش گفت: مراسم تجلیل از خادمین نماز حوزه ستادی را در هفته های گذشته برای اولین بار برگزار کردیم. تلاش می کنیم تا فعالیت‌های آموزشی نماز را تسری دهیم.
وی با بیان اینکه در حوزه عترت طرح امام شناسی یا مصباح الهدی را داریم بیان کرد: از مجموعه ۷۰ عنوان کتاب در ماه گذشته ۲ میلیون کتاب در استان‌ها توزیع شد که برشی از مقاطع زندگی ائمه اطهار(ع) بوده است.
مسیب زاده با بیان اینکه در حوزه قرآن حفظ موضوعی و ترتیبی قرآن را نیز داریم گفت: طرح «نور باران» با ۱۲ عنوان کتاب برای هر پایه تحصیلی اجرا می شود و ۲۰ تا ٤٠ آیه با توجه به سنین بچه‌ها انتخاب شده تا آن‌ها در ایستگاه اندیشه این کتاب به تفکر بپردازند.

امکان مشاهده اطلاعات هویتی و درصد جانبازی ایثارگران فراهم شد

مدیرکل آمار و فناوری اطلاعات بنیاد شهید و امور ایثارگران گفت: با اقدامات صورت گرفته از سوی این نهاد در حال حاضر امکان مشاهده اطلاعات هویتی و درصد جانبازی ایثارگران در سایت بنیاد فراهم شده است.
به گزارش ایرنا، علیرضا امینی افزود: با توجه درخواست ایثارگران مبنی بر امکان دسترسی به خلاصه اطلاعات و خدمات دریافتی، امکان رویت جزئیات درصد جانبازی ویژه جانبازان و همچنین آخرین اطلاعات هویتی ایثارگران در سامانه خدماتی برخط ایثار فراهم شد.
وی با اعلام خبر فراهم شدن امکان مشاهده آخرین وضعیت اطلاعات و جزئیات درصد جانبازان و خلاصه پرونده ایثارگران عضو در سامانه برخط ایثار گفت: بنا به درخواست مکرر ایثارگران و خانواده های شهدا، از این پس آنها می توانند جزئیات درصد جانبازی ویژه جانبازان و همچنین آخرین اطلاعات هویتی شامل مشخصات فردی و عکس، آدرس محل سکونت، وضعیت تحصیلی و شغلی، وابستگان، افراد تحت تکفل و دیگر اطلاعات را در سامانه خدماتی برخط ایثار مشاهده کنند.
وی اظهار داشت: ایثارگران عضو سامانه برخط بنیاد می توانند با مراجعه به سایت ایثار، نسبت به آخرین وضعیت اطلاعاتی خود آگاه شوند و ایثارگرانی که تاکنون عضو خدمات برخط بنیاد نشده اند می توانند با مراجعه به تمامی دفاتر بنیادشهید (مراکز هاتف) نسبت به عضویت اقدام کنند.
براساس آمار بنیادشهید؛ آمار پدران شهدا ٤٩ هزار و ۵۷۲ نفر و مادران شهید ۱۰٦ هزار و ۳۹۱ نفر هستند.
همچنین مردم سربلند ایران اسلامی در جنگ تحمیلی و دوران دفاع مقدس و دیگر حوادث تروریستی، ۲۲۵ هزار و ۵۷۰ شهید را تقدیم انقلاب کرده اند.

بازار بی‌کار و درهای باز دانشگاه

چندی پیش بین برخی از دوستان مباحثه ای در خصوص نامزدی آقای غلامی به عنوان وزیر علوم مطرح بود. موافقین و مخالفین هرکدام دلایل خود را طرح می‌کردند . یکی از دلایل مخالفین آن بود که بنا به نقل قولی از طرف رئیس جمهور ، ایشان انتخاب بیستم برای تصدی وزارت علوم بودند و بقیه پیشنهادها توسط نهادهای دیگر قدرت رد شده بودند.
صرف نظر از این نکته که این میزان از تشویق و تزریق حس اعتماد به نفس و انرژی از سوی رئیس جمهور به وزیری که می‌خواهد یک وزارت خانه بزرگ و حساس را به دست بگیرد و بچرخاند، از شاهکارهای مدیریتی در این سوی بحار است، به دوستان عرض شد که به واقع با توجه به حجم مشکلات و گرفتاری‌هایی که در وزارت علوم در این مدت تلنبار شده است؛ انتخاب نخست با انتخاب بیستم چندان تفاوتی با هم نمی‌کند . تلاش نگارنده در این یادداشت کوتاه آن است که تعدادی از این مشکلات پیچیده انباشته در سیستم وزارت علوم و تحقیقات و فناوری را با خواننده به اشتراک بگذارد .
▪ اگر از زلزله‌ای که انقلاب و سونامی پس از آن (انقلاب فرهنگی) بعد از سقوط رژیم پهلوی در دانشگاه‌ها ایجاد کرد و به ناگزیر بسیاری از بدنه کارشناسی و هیات علمی این وزارت‌خانه را تخریب کرد و تحلیل برد بگذریم، نخستین رخداد مهم در تضعیف نقش و قدرت وزارت علوم، در زمان مرحوم هاشمی اتفاق افتاد .
ظرفیت سازی نکردن برای اشتغال مناسب جوانان که خود ناشی از سیاست‌های جمعیتی اول انقلاب و جنگ و دیگر مشکلات بود از سویی و تفاوت معنی دار بین حقوق و مزایا و به ویژه منزلت اجتماعی قشر تحصیل کرده با دیگر اقشار از سوی دیگر، دولت مردان را – در ابتدای دهه هفتاد – به این فکر انداخت که با افزایش ظرفیت دانشگاه‌های دولتی و گشایش و توسعه دانشگاه‌های آزاد بخشی از این فشار اجتماعی برای شغل و ارتقاء منزلت اجتماعی را کاهش دهند . این آش آن قدر شور شد که در عمل بسیاری از دانشگاه‌ها بیشتر به سمت بنگاه داری میل پیدا کردند و تلاش کردند با توجه به بالا بودن تقاضا، میزان عرضه را بدون توجه به کیفیت کار آن قدر بالا ببرند که گپ موجود را به طول کامل پر کنند .
▪ افزایش لگاریتمی دانشگاه‌ها و موسسات آموزش عالی به صورت پردیس دانشگاه های دولتی ، شبانه دانشگاه‌های دولتی، دانشکده‌های اقماری دانشگاه‌های دولتی، انواع و اقسام دانشگاه‌های آزاد در سایزها و اندازه‌های مختلف از چهار جهت اصلی تهران گرفته تا واحد تحقیقات شلم رود و علم و فناوری قولی لاله، دانشگاه‌های غیرانتفاعی، دانشگاه‌های علمی کاربردی، دانشگاه‌های پیام نور و مجازی و بین الملل و دانشگاه‌های اختصاصی وزارت خانه‌های مختلف، چنان بازار مکاره را به وجود آورد و چنان دوغ و دوشاب و شیر و خون را به هم آمیخت که می‌شد آن را به تنهایی حجتی گرفت بر حلول آخرالزمان(ع) .
▪ تشخیص این که این مقدار فارغ التحصیل در پشت پیشخوان بازار کار، گیر خواهند کرد و تراکم آن‌ها تناسب شغلی بازار را به هم خواهد ریخت، برای یک هوش متوسط هم مقدور بود اما سنت فکری پسندیده و امیدآفرین"از این ستون تا آن ستون فرج خیری است" و" تا فردا کی مرده و کی زنده ؟ "باعث شد که"هیچ کس به هیچ چیز نیندیشد"و وضع وزارت علوم را به اینجا برساند که درست مثل فارغ التحصیلان دانشگاه‌های جورواجور، نفر اول آن با نفر بیستم هیچ فرقی نکند.
▪ بین چیزهای مختلفی که در این میان فرو ریخت، شان و منزلت دانشجو مهمترین بود . تحصیل در دانشگاه زمانی برای هر کسی هم منزلت اجتماعی ایجاد می کرد هم امکانی برای زندگی بهتر و ترقی شغلی و اقتصادی ، به همین مناسبت دانشجو را به یک گروه مرجع مهم تبدیل کرده بود .
بی‌دلیل نبود که در بسیاری از تحولات سیاسی و اجتماعی، دانشجویان نقش محوری داشتند و همواره به عنوان موتور محرکه مردم در طرح مطالبات اجتماعی و سیاسی عمل می‌کردند و همزمان مهم‌ترین مشکل حاکمان خودکامه در سرکوب و کنترل مردم تلقی می‌شدند .
این زمان اما، وقتی در هر خانه‌ای یک یا دو دانشجو یا دانش آموخته بی کار و سربار وجود دارد که هزینه های مادی و معنوی حضور بی‌حاصل و ادعاهای بی‌ساحل آن ها را خانواده و جامعه باید به دوش بکشد، دیگر نه تنها به عنوان گروه مرجع به حساب نمی‌آیند بلکه بیشتر به عنوان یک قشر مطرود و مزاحم تلقی می شوند به تعبیر شیخ اجل گروهی که روزگاری "یار شاطر "بودند اینک با کیمیای مدیریت کلان کشور به" بار خاطر"تبدیل شده اند . البته اگر هدف از این تدبیر کلانِ کیمیاوش، سترون کردن دانشگاه و از رونق انداختن سکه دانشجو بود باید برای این ضرب شست، فریاد زهازه سر داد .
▪ در این میان وضع علوم انسانی از همه مصیبت بارتر است. در حالی‌که جامعه از مَملوّی مسائلی که باید دانش آموختگان علوم انسانی حل و فصل کنند چندین بار منفجر شده است و مصادیق آن از وضعیت نابهنجار اقتصاد و اشتغال و چک‌های برگشتی و رکود کشنده و بی‌اعتمادی به بازارگرفته تا نسبت نابود کننده انسان و محیط زیست و به تاراج دادن منابع طبیعی و مصرف‌بی رویه آب و میزان بزهکاری در جامعه و خانواده و دختران فراری و ازدواج سفید و روابط پانل ساندویچ و اوج پلورالیسم در شیوع شیوه‌های متنوع اعتیاد و مدیریت فاجعه بار جامعه وتراکم قوانین دست و پا گیر و بی اثر و روابط دُرفشان و درخشان خارجی و طرح گفتمان‌های نو به نو و خیره کننده در مدیریت جهانی و کیهانی و کهکشانی که بخشی از آن ناشی ازمحرومیت‌های تلنبار شده جهان سومی و عقده‌های فروکوفته این سر دنیایی که در شکل رفتارهای نارسیستی (خودشیفتگی) و سادیستی (دیگر آزاری) و مازوخیستی (خودآزاری) و زنوفوبیا (بیگانه هراسی) و اتنوسنتریسم (قوم مداری) وشیزوفرنی(روان گسیختگی) و پریشان پنداری و دمانس و آلزایمر و ... ، عیان است و بر کسی پوشیده و پنهان نیست همه و همه از زمره مشکلاتی است که حل و فصل آن‌ها در دنیای تخصص گرای امروز، در مرکز توجه دانشکده‌های علوم انسانی وحیطه تخصص دانش آموختگان آن است . این در حالی است که انبوهی از فارغ التحصیلان روانشناسی، جامعه‌شناسی، اقتصاد، بازرگانی، حقوق، مدیریت، علوم سیاسی، روابط بین الملل، حسابداری، فلسفه، زبان و ادبیات، مددکاری اجتماعی، خبرنگاری، بانکداری، امور گمرکی، جهانگردی، جغرافیا، تاریخ و باقی رشته‌ها "در حین انتظار احسن شقوق و انفع امور اشتغال به ذکر خالق دارند که علی کل حال نعم اشتغال "را دارند و فی‌الواقع بی‌کارند. بگذریم از این که ده یک دانش آموختگان مذکور از صدقه سر سیستم پیشرفته و کارآمد آموزش عالی کمترین توانایی در رشته تخصصی خود ندارند و در همان حوزه‌ها به اصطلاح پای مرغ را هم نمی‌توانند باز کنند.
▪ گرفتاری نظام آموزش عالی ایران نه بازار کار است و نه برنامه و نه کمبود یا زیاد بود بودجه یا توجه و نه وزیر نامبر وان یا نمره بیست؛ به اعتقاد نگارنده مشکل در تاخیر تاریخی جامعه و حکومت در وارد شدن به عصر ساینتیسم و علم‌گرایی است. این که کل سیستم مملکت و از جمله آموزش عالی را دستخوش سیاسی بازی و ایدوئولوژی زدگی و زور و زورشکنی کرده است و در هیچ‌کدام از تصمیمات آمار و اطلاعات و تحقیق علمی و آینده پژوهی و عاقبت اندیشی‌شان و جایی ندارد، مشکل اصلی است.
برای مثال شما ببینید در بازگشایی این همه دانشگاه یا رشته‌های بی در و پیکر و گوناگون، چقدر تحقیقات و مطالعات علمی و نیاز سنجی و آینده پژوهی و بازار کار و از این قبیل دخالت داشته و چقدر فشار سیاسی فلان نماینده و زور فلان استاندار و خواست فلان وزیر و مطالبات مردم فلان منطقه. اگر برای گسترش این همه دانشگاه و رشته در اقصا نقاط ایران تنها صد صفحه مطالعه درخور ومتقن علمی انجام شده بود، نگارنده از همه ادعاهای خود صرفنظر می‌کند و با شجاعت از همه اولیاء امور عذرخواهی می‌نماید .
به دلیل همین مناسبات است که آموزش عالی از کارکرد اساسی و خصیصه اصلی خود خالی شده و به سمت بنگاه داری و سرمایه گذاری و تولید نیروی انسانی فِیک با تیراژ بالا روی آورده است.

*علی اصغر علی قارداشی

افزایش عصبانیت بین مردم نتیجه نارضایتی از شرایطِ زندگی

متاسفانه میزان عصبانیت در میان ایرانیان، بالاتر از میانگین جهانی است که این نشان می‌دهد، از شرایط زندگی‌مان خوشحال نیستیم
رئیس هیات مدیره انجمن روانشناسان ایران با بیان اینکه عصبانیت نمادی از خشونت است و خشونت نمادی از ناکامی است، درباره چرایی بروز عصبانیت بین مردم و معرفی ایرانیان به عنوان عصبانی‌ترین مردم جهان گفت: در یک جامعه آماری معیارهای تشخیص عصبانیت باید برای ما کاملا روشن باشد. در کلانشهری مانند تهران که زندگی سخت و پرشتاب می گذرد، انسان‌ها شاید خیلی عصبی‌تر باشند تا جایی در یک شهرستان کوچک با آب و هوای بهتر و روابط سنتی بنابراین باید تعریفی از جمعیتی که مورد مطالعه قرار گرفته است داشته باشیم.
شیوا دولت‌آبادی در گفت‌وگو با ایلنا با بیان اینکه با توجه به شرایط گوناگون آب و هوایی و نوع مختلف زندگی در کشور، شاهد خلق و خوی‌های متفاوتی هستیم و نمی‌توانیم با یک نگاه همه مردم را افرادی عصبانی بسنجیم، تصریح کرد: اما وقتی مردم کشورمان را با مردم ژاپن مقایسه می‌کنیم در می‌یابیم که ژاپنی‌ها معروفند به ملتی که همیشه لبخند بر لب دارند، درحالی که ما در چهره‌هایمان و منش‌مان با یکدیگر تظاهری از خشونت وجود دارد که در بسیاری از نقاط مختلف دنیا دیده نمی‌شود و متاسفانه این امر نشان می‌دهد، میزان عصبانیت در مردم ما بالاتر از میانگین جهانی است.
رئیس هیات مدیره انجمن روانشناسان ایران خاطرنشان کرد: متاسفانه در مقایسه با بسیاری از نقاط مختلف دنیا ما مردمانی خوش‌رو و خوش‌خلق با یکدیگر نیستیم و این نوع رفتار را می‌توان در ترافیک و در کم‌حوصلگی‌هایمان در ادارات ببینیم. این رفتارها در حقیقت منش‌های شهروندی است و متاسفانه در این زمینه آموزش هم داده نمی‌شود، بنابراین وقتی آن رفتار را یاد نمی‌گیریم در فشار زندگی خود را نشان می‌دهد. دولت‌آبادی با بیان اینکه عصبانیت نمادی از خشونت است و خشونت نمادی از ناکامی است، گفت: این نوع رفتارها نشان دهنده این است که در مجموع از شرایط زندگی‌مان خوشحال نیستیم که آن را با یک لبخند رضایت در جهان هستی نشان دهیم.
همچنین از نظر سنتی و فرهنگی توصیه نمی‌شود که از نظر عام آدم‌های خوش‌خلق و خندان لبی باشیم، معمولا در عرف ما به خانم‌ها توصیه می‌شود رفتار سنگینی داشته باشند که این می‌تواند شکلی از غصه‌دار بودن یا عصبانیت را نشان دهد.
دولت‌آبادی ادامه داد: از سوی دیگر آقایان هم برای خوش‌برخوردی تربیت نمی‌شوند، بنابراین با وجود اینکه همیشه نمونه‌های خوش‌خلقی را ستایش کردیم و از خلق محمدی صحبت می‌کنیم، اما در تربیت‌مان خیلی آن را نشان نمی‌دهیم و غیر از اینکه خوش‌اخلاق و خوش‌برخورد با هم نیستیم و رفتار شهروندی خوبی با غریبه‌ها در فضای عمومی و مشترکمان نداریم به بروز رفتارهای خوب تشویق نمی‌شویم و آن را یاد هم نمی‌گیریم.
وی با اشاره به اینکه حدفاصل نوع برخورد ما با غریبه و آشنا بسیار زیاد است، تصریح کرد: ما یک لبخند را از یک کودک کار یا یک عابر در پیاده‌رو دریغ می‌کنیم، اما وقتی آشنایی را می‌بینیم حتی تملق و چاپلوسی و مهربانی زیاد از حد داریم بنابراین آشنانبودن با روابط شهروندی عمومی تصویری از عصبانیت را از ما نشان می‌دهد.
رئیس هیات مدیره انجمن روانشناسان ایران خاطرنشان کرد: در نظر گرفتن نفع خود در نفع عمومی قدم بسیار بزرگ است که باید در اخلاق شهروندی در نظر گرفته شود و این فقط در رفتار ظاهری و لبخند زدن نیست بلکه ما اگر فکر کنیم که زباله مشترکی که تولید می‌کنیم باید به درستی اداره شود چون برای سلامت همه ما مفید است و اگر تفکیک زباله یک امر درونی برای همه شود دیگر حتی زباله‌هایمان را از شیشه خودرو به بیرون پرتاب نمی‌کنیم. این رفتارها در حقیقت تعلق خاطری است که یک فرد به همگان دارد، اما متاسفانه ما در جامعه بیشتر به نفع خودمان توجه داریم و این موضوع به شدت در رفتارهای ما نمایان است.

نیش و نوش

همدان‌پیام: شریعتی خیابان شکموها
حالا هر کی رو تو این خیابون دیدیم یعنی شکمو هستش؟!!
مهران: طرفدار سرسخت پخش علنی دادگاه‌ها هستیم
چه شود!!
همشهری: اهدای زیرزمینی جنین به زوج‌های نابارور
حالا چرا زیر زمین!!
همدان‌پیام: نه به آن شوری شور نه به این بی نمکی
آشپز که دو تا باشه آش یا شور میشه یا بی‌نمک!!
ایلنا: حل معضل بیکاری با افزایش قدرت خرید مردم
معلومه که قدرت خرید وقتی بالا می‌ره که شغل باشه!!
جمهوری اسلامی: ۲۳۵ نماینده مجلس خواستار قطع روابط کشورهای اسلامی با رژیم صهیونیستی شدند
بدون شرح!!
ایرنا: جاسوسی ۵۰۰ مدل لپ تاپ اچ پی از کاربران
عجب جاسوس‌هایی!!
سپهر غرب: پایتخت گردشگری آسیا ورودی مناسبی ندارد
همش قبرستان
اطلاعات: داعش سلاح خود را زمین نگذاشته است
بدون شرح!!
جام جم: افزایش عوارض خروج از کشور یا مالیات سر گردنه دولت
دولت هم برای خودش سر گردنه داره!!
همشهری: حال ناخوش اشتغال در همدان
کمپوت براش ببریم!!
همدان‌پیام: ارسال گزارش کم‌کاری مدیران به استاندار
یکی پیدا شده که زیرآب مدیران رو هم بزنه!!
جمهوری اسلامی: مردم بحرین پرچم آمریکا و اسرائیل را به آتش کشیدند
پس به جز ما کسی هم هست که پرچم آتیش بزنه!!

حوادث

فرمانده انتظامی:

کارگاه تولید عرقیات گیاهی غیرمجاز در همدان پلمب شد

یک کارگاه تولید و توزیع عرقیات گیاهی غیرمجاز و فاقد کیفیت در این شهرستان با دستور مقام قضایی پلمب شد.
فرمانده انتظامی شهرستان همدان در گفت و گو با ایرنا اظهار کرد: پس از دریافت اخباری مبنی بر تولید عرقیات غیراستاندارد و غیربهداشتی، عوامل کلانتری انتظامی همدان اقدام به بررسی صحت موضوع کردند.
پژمان قویمی ادامه داد: به دنبال بررسی های صورت گرفته مشخص شد فردی حدود ٤٦ ساله در یک کارگاه اقدام به تولید و توزیع عرقیات بی کیفیت می کند.
فرمانده انتظامی شهرستان همدان بیان کرد: پس از بازرسی از این محل حدود پنج هزار لیتر عرقیات فاقد کیفیت کشف و ضبط و برای فرد متخلف پرونده قضایی تشکیل شد.
قویمی اضافه کرد: همچنین در این کارگاه غیر مجاز برچسب مربوط به واحدهای تولید عرقیات گیاهی معتبر مربوط به سایر استان ها کشف و ضبط شده است.
روابط عمومی معاونت غذا و داروی دانشگاه علوم پزشکی همدان نیز در این باره اظهار کرد: در جریان بازرسی از عطاری های حاشیه شهر، همه محصولات گیاهی غیر استاندارد جمع آوری شد.
وی افزود: کارشناسان اداره فرآورده های طبیعی، سنتی و مکمل غذا و دارو با همراهی کارشناسان معاونت درمان و سایر نهادهای مسئول در گشت بازرسی از عطاری های، محصولات تقلبی، غیرمجاز و همه محصولات گیاهی غیراستاندارد را از قفسه های عرضه محصولات عطاری های خاطی جمع آوری کردند.
طبق آئین نامه، عطاری ها فقط مجاز به فروش و عرضه، اندام زنده و خشک گیاهان دارویی و عرقیات هستند؛ همچنین داروهای گیاهی و شیمیایی باید در داروخانه ها عرضه شود و عطاری‌ها مجاز به عرضه این داروها نیستند.

سقوط دختر نوجوان از ارتفاع ۵۰ متری تپه عباس آباد همدان

روابط عمومی مرکز مدیریت حوادث و فوریتهای پزشکی استان همدان گفت: دختری ۱۸ ساله از آبشار واقع در تپه عباس آباد همدان و از ارتباع ۵۰ متری به پائین سقوط کرد اما به وی آسیبی وارد نشد.
عباس اولیا سمیع در گفت و گو با ایرنا افزود: دیروز خبر یک مورد سقوط از ارتفاع به سامانه ۱۱۵ فوریت های پزشکی اطلاع رسانی می شود.وی اضافه کرد: پس از حضور آمبولانس در محل حادثه مشخص می شود دختری نوجوان از ارتفای ۵۰ متری به پائین سقوط کرده است.روابط عمومی مرکز مدیریت حوادث و فوریتهای پزشکی همدان ادامه داد: پس از بررسی های پزشکی هیچگونه آثار و علائمی از شکستگی و خونریزی در حادثه دیده مشاهده نشد.
اولیا سمیع اظهار کرد: تنها سطح هوشیاری این دختر نوجوان کاهش یافته بود همچنین التهاب و درد در ناحیه کمر وجود داشت.
وی بیان کرد: دختر ۱۸ ساله توسط اورژانس به بیمارستان بعثت شهر همدان منتقل شد.تپه عباس آباد یکی از مکان های تفریحی و گردشگری همدان محسوب می شود.

پیام تاریخ، تمدن و فرهنگ مادستان
The Message Of Madestan's History & Civilization & Culture
روزنامه همدان پیام
۶
پنجشنبه ● ۲۳ آذرماه ۱۳۹۶ ● شماره ۳۰۸۲
اقتصاد
eghtesad@hamedanpayam.com

خودروسازان سوار بر بی‌کیفیت‌ها می‌تازند!

خودروهای سایپا ۱۳۱، سایپا ۱۳۲، تیبا، تیبا هاچ‌بک، ساینا (محصولات سایپا)، پژو ۴۰۵ خراسان (ایران خودرو خراسان) و لیفان ایکس ۶۰ (کرمان موتور) همچنان در پایین‌ترین سطح کیفی تولید می‌شوند.

به گزارش ایسنا، بررسی گزارش ارزیابی کیفیت خودروهای تولیدی در آبان ماه امسال نشان می‌دهد که خودروسازان همچنان به تولید خودروهای بی‌کیفیت خود ادامه می‌دهند.

این خودروها شامل سایپا ۱۳۱، سایپا ۱۳۲، تیبا، تیبا هاچ‌بک، ساینا، پژو ۴۰۵ خراسان و لیفان ایکس ۶۰ هستند که تنها یک ستاره از پنج ستاره کیفی را کسب کرده‌اند.

در مدل ارزیابی کیفیت خودروهای داخلی این محصولات بسته به کیفیت خود یک تا پنج ستاره کسب می‌کنند. یک ستاره پایین‌ترین سطح کیفی و پنج ستاره بالاترین سطح کیفی را نشان می‌دهد.

از سال گذشته ایسنا برای اولین بار مطرح کرد که حدود ۱۰ مدل از خودروهای داخلی در پایین‌ترین سطح کیفی قرار داشته و تنها یک ستاره از پنج ستاره کیفی را کسب کرده‌اند بنابراین تولید آنها باید متوقف شود.

در آن زمان سلسله گزارش‌هایی در تحلیل وضعیت کیفیت خودروهای داخلی منتشر شده و در گفت‌وگو با کارشناسان به نقد کیفیت این محصولات پرداخته شد. موضوع محوری مطرح شده در این سلسله گزارش‌ها این بود که تولید خودروهای بی‌کیفیت (تک ستاره) باید متوقف شود.

انتشار این گزارش‌ها و مطرح کردن مطالبه مصرف‌کنندگان و کارشناسان از وزارت صنعت، معدن و تجارت (صمت) و شرکت‌های خودروسازی سرانجام حدود سه ماه پیش به نتیجه رسیده و مدیرعامل شرکت بازرسی کیفیت و استاندارد ایران اعلام کرد که براساس تصمیم جدید وزارت صمت؛ تا انتهای سال جاری تولید خودروهای تک ستاره متوقف خواهد شد.

وزارت صنعت، معدن و تجارت به خودروسازان اولتیماتوم داده که تنها تا پایان امسال وقت دارند کیفیت محصولات بی‌کیفیت خود را به سطح کیفی حداقل دو ستاره ارتقاء دهند در غیر این صورت باید از ابتدای سال آینده (۱۳۹۷) تولید این خودروها را متوقف کنند.

معاون امور فرهنگی وزارت فرهنگ و ارشاد اسلامی:

گرانی کاغذ پشت پرده دارد

- نمایشگاه بین‌المللی چاپ و بسته‌بندی تهران گشایش یافت
- مرکز چاپ و بسته‌بندی همدان در نمایشگاه

دیروز بیست‌وچهارمین نمایشگاه بین‌المللی چاپ و بسته‌بندی تهران در حالی با حضور معاون وزیر و رئیس کمیسیون اقتصادی مجلس کار خود را آغاز کرد که دغدغه اغلب چاپخانه‌داران گرانی اخیر کاغذ بود و سؤال تعدادی از خبرنگاران از مسئولان حاضر نیز در همین‌باره بود.

مدیران آن تعداد از غرفه‌هایی که مسئولان کشوری پس از بریدن روبان نمایشگاه مورد بازدید قرار دادند هم یکی از مهمترین دغدغه‌هایی که درباره آن صحبت می‌کردند، همین موضوع بود. البته گله‌مندی تعدادی از آنها نیز از مشکلات موجود در نظام بانکی بود که منابع مالی آنها در اختیار تولید نیست. این صحبت اگرچه تاریخچه کهن دارد و بارها در جلسات مختلف و مجلس مطرح شده اما همچنان نظام بانکی مشکلات خودش را دارد اما در حال حاضر اصلی‌ترین دغدغه چاپخانه‌داران در حوزه صادرات و تأمین اقلام چاپ و بسته‌بندی داخلی و گرانی کاغذ است که قطعاً این افزایش حدود ۳۵ درصدی در یکماه گذشته مشکل آنها را مضاعف کرده است. و اگر ایران در بخش چاپ لیبل و بسته‌بندی و صادرات آن تنها ۶ درصد از کل ۶۰ میلیارد دلاری که درآمد آسیا و خاورمیانه را در اختیار دارد حالا این تعداد کمتر هم خواهد شد و احتمالاً سهم کوچکتری را به خود اختصاص بدهد.

در همین‌باره معاون امور فرهنگی وزیر فرهنگ و ارشاد اسلامی در هنگام بازدید از برخی غرفه‌های نمایشگاه چاپ و بسته‌بندی توضیحاتی درباره علل گرانی کاغذ و تأثیر آن داد.

با گران شدن کاغذ در یک ماه گذشته شاهد کاهش تیراژ نشریات و کتاب‌ها بوده‌ایم که امیدواریم در مقابل اتفاقاتی که افتاده، یعنی ۲ واحد تولید کاغذ تعطیل شده و ۲ شرکت واردات کاغذ را به انحصار گرفته‌اند، شاهد پاسخ عملی توسط دولت باشیم.

محسن جوادی درباره تأثیر افزایش نرخ ارز بر گرانی کاغذ هم گفت: این موضوع اثرگذار بوده اما دلیل اصلی گرانی کاغذ نیست.

وی درباره تعیین تعرفه‌ها هم گفت که پیشنهاداتی به کمیسیون شده که باید با دولت وارد مذاکره شویم که یا شاهد تعرفه‌ها باشیم یا واحدهای تعطیل داخلی بازگشایی شوند و برخی مبدأهای دیگر برای واردات تعیین شوند.

جوادی ادامه داد: نظرات مختلفی از سوی صنوف، ناشران، مطبوعات و حوزه تبلیغات و چاپ به کمیسیون رسیده که در حال بررسی است که تا روز یکشنبه که جلسه‌ای با وزرا داریم تا در نهایت در حوزه کاغذ و بسته‌بندی ارکان الزام‌آوری را ایجاد کنیم.

جواید درباره لایحه مالیات بر ارزش افزوده هم گفت: درست است که این موضوع بر عهده کمیسیون اقتصادی است اما صنوف فرهنگی و تبلیغاتی کشور و کمیسیون فرهنگی هم در این حوزه ورود جدی داشته است.

وی درباره احتکار کاغذ هم توضیح داد: یکی از عوامل گرانی کاغذ هم احتکار بوده که شاهد آن بوده‌ایم اما پشت صحنه‌هایی وجود دارد که تعطیلی کارخانه‌های داخلی و ایجاد محدودیت از طرف خارجی‌ها در فروش کاغذ به ایران اتفاقی نبوده و به نظر نمی‌رسد که این موضوع از قبل هماهنگ نشده باشد.

جوادی گفت: اگر بخواهیم در حوزه فرهنگی رانت به وجود نیاید، باید بتوانیم هر ۳ حوزه را مدیریت کنیم.

دبیرکل اتاق بازرگانی صنایع، معادن و کشاورزی کشور هم درباره شائبه گران شدن عمدی کاغذ در جهت محدود کردن چاپ و نشر به خبرنگار اعزامی همدان‌پیام گفت: فکر نمی‌کنم این موضوع صحت داشته باشد؛ چون محدود کردن چاپ و نشر نه سیاست دولت است و نه سیاست انجمن‌ها.

علیرضا اشرف ادامه داد: افزایش قیمت جهانی کاغذ، تغییر نوع ارز، گرانشدن ارز و مقداری هم مباحث حاشیه‌ای است که موجب شده تا دلالان از فرصت استفاده کنند و موجب گرانی کاغذ شوند.

فاضلی، رئیس کمیسیون اقتصادی مجلس شورای اسلامی هم در پاسخ به خبرنگار همدان‌پیام در همین‌باره گفت که من در این‌باره صحبت نمی‌کنم؛ چون موضوع تخصصی است.

بیست‌وچهارمین نمایشگاه چاپ و بسته‌بندی تهران در حالی آغاز به کار کرده که از ۶۵۵ غرفه حاضر، ۲۵۰ غرفه آن به خارجی‌ها اختصاص دارد و ۴۰۰ غرفه در اختیار ایرانی‌ها قرار گرفته است.

«مرکز چاپ و بسته‌بندی همدان» در این دوره با ۲ غرفه در سالن‌های B۳۸ غرفه شماره ۴۹ و B۳۱ (میلاد) در غرفه شماره ۲۱ با عنوان «همدان‌لیبل» حضور یافته است و منتظر میهمانان، تولیدکنندگان، مدیران و کارشناسان است.

بیست‌وچهارمین نمایشگاه بین‌المللی چاپ و بسته‌بندی تهران از ۲۲آذرماه تا ۲۵ آذرماه در محل دائمی نمایشگاه‌های بین‌المللی تهران همه روزه از ۹ صبح تا ۵ عصر پذیرای بازدیدکنندگان است.

عقد تفاهم‌نامه همکاری همدان و شرکت افغانی در حوزه چاپ و بسته بندی

روز گذشته در نخستین روز از برگزاری بیست و چهارمین نمایشگاه چاپ، بسته بندی و ماشین آلات تهران تفاهم نامه همکاری بین شرکت مرکز چاپ و بسته بندی همدان با شرکت صنعتی زلال موفق (تولید کننده مشروبات غیر الکی) منعقد شد.

شعیب فقیری مدیر فروش این شرکت در حاشیه انعقاد این تفاهم نامه در گفتگو با خبرنگار ما گفت: شرکت زلال موفق دارای ۸ خط تولیدی در افغانستان(هرات) است که محصولاتی چون قوطی نوشابه تولید می کند.

وی با ابراز خوشحالی از بستن این تفاهم نامه با مرکز چاپ و بسته بندی همدان اظهار داشت:برای اولین بار است که در ایران شرکتی را می‌بینیم که بدون سیلندر و کلیشه کار تولید می‌کند واز این مزیت می‌توان به عنوان یک تحول در عرصه چاپ و بسته بندی نام برد. فقیری با مطلوب ارزیابی کردن نمایشگاه چاپ گفت: سطح کیفی کارهای ارائه شده در این نمایشگاه خوب است.

خبر

نظارت بر بازار شب یلدا افزایش یابد

رئیس انجمن حمایت از حقوق مصرف‌کنندگان همدان بر افزایش نظارت و بازرسی بر بازار همدان تاکید کرد و گفت: مدیریت بازار همدان برای شب یلدا نیازمند نظارت جدی و قوی از سوی نهادهای نظارتی است.

به گزارش فارس، آرش طاووسی اظهار کرد: ایام خاص مثل شب یلدا که در فرهنگ ما ایرانی معنای جمع شدن خانواده‌ها در کنار همدیگر را دارد و سپری کردن شب چله به عنوان طولانی‌ترین شب سال را معنی می‌دهد.

وی افزود: مردم در این شب انواع خوراکی‌ها از جمله آجیل و تنقلات، شیرینی، هندوانه و میوه‌های فصل را خریداری و از میهمانان خود پذیرایی می‌کنند. به دلیل اینکه اکثر خانواده‌ها در این شب میهمان اقوام دیگر به خصوص بزرگ‌ترهای فامیل مثل پدربزرگ و مادربزرگ‌ها هستند، میزبان برای نشان دادن احترام بیشتر به میهمان خود سعی در خرید کالاهای بیشتر از نیاز مصرفی شب یلدا می‌کند که همین عامل منجر به افزایش تقاضا در بازار می‌شود.

رئیس انجمن حمایت از حقوق مصرف‌کنندگان همدان گفت: متاسفانه در اقتصاد ما نزدیک شدن به مناسبت‌های فرهنگی، مذهبی و تاریخی به معنای گرانی و افسارگسیختگی بازار تعریف می‌شود در حالی که در اقتصادهای پیشرفته مصرف‌کنندگان به واسطه تخفیف‌های واقعی و قابل توجه که از سوی تولیدکنندگان و عرضه‌کنندگان به کالاهای با کیفیت ارائه می‌شود از موقعیت ممتازی برخوردار می‌شوند که به راحتی می‌توانند نیاز خود را با کمترین هزینه رفع کنند.

وی اظهار کرد: این موضوع در اقتصاد ما کاملا عکس عمل می‌کند و یکی از مهمترین دلایل آن ضعف اساسی در سیستم توزیع و نظارت بر بازار است. دلال‌ها به راحتی هر کاری که بخواهند در این ایام انجام می‌دهند.

طاووسی تصریح کرد: حتی اگر کالایی چندین برابر نیاز به بازار عرضه شود باز هم کاهشی در قیمت آن اتفاق نخواهد افتاد چراکه دلال‌ها به راحتی بازار را برای کسب حداکثر سود مدیریت می‌کنند.

وی عنوان کرد: بیشترین رنجی که مردم در این زمان می‌برند از ضعف نظارت بر بازار است که انگار در همدان مدتی است که به خواب زمستانی فرو رفته است.

رئیس انجمن حمایت از حقوق مصرف‌کنندگان همدان ادامه داد: نه تنها چنین ضعفی وجود دارد بلکه برخی افراد که مسئولیت‌هایی در این زمینه دارند متاسفانه خود مانع نظارت سایر دستگاه‌ها می‌شوند به طوری که با لابی‌گری و ایجاد فشارهای پشت پرده درصدد جلوگیری از تعقیب متخلفین هستند که این اتفاقی جدید در همدان است و جای شگفت دارد.وی بیان کرد: معتقدم این افراد که دست به چنین کارهایی سخیفی می‌زنند مردم را دوست ندارند وگرنه هیچ انسانی ولو اینکه خود متخلف‌ترین فرد باشد اینچنین پناهگاه و همسنگر متخلفین نمی‌شود.طاووسی اضافه کرد: مردم به سختی در حال کسب درآمد و رفع مایحتاج خود هستند و نباید اجازه داد تعدادی متخلف به راحتی در حق آنها اجحاف کنند بلکه انتظار می‌رود نحوه برخورد با متخلفین جدی و قانونمند باشد تا باعث جلوگیری از تکرار تخلف و اجحاف در حق مصرف کنندگان شود.

وی تصریح کرد: مسئولی که جرأت ندارد یا نمی‌خواهد به وظیفه قانونی خود در برابر متخلفین عمل کند به جای قربانی کردن مردم و فرافکنی بهتر است مسئولیت قبول نکند یا از جایگاه فعلی خود استعفا دهد و اگر این اتفاق رخ ندهد به مردم خیانت کرده است.وی اظهار کرد: برای جلوگیری از گرانی‌های بی پایه و اساس باید بازرسی و نظارت در یک هفته منتهی به شب یلدا تا آخر ین ساعات همان شب در خصوص آجیل و شیرینی، میوه، گوشت جدی و چندین برابری شود.

طاووسی ابراز امیدواری کرد پس از شب یلدا دستگاه‌های ناظر گزارش عملکرد واقعی و صحیح خود را برای قضاوت مردم در نحوه عملکردشان در معرض افکار عموم قرار دهند.

دلار

پیش‌بینی نرخ دلار در سال‌های آتی

نایب رئیس اتاق بازرگانی ایران و چین پیش‌بینی کرد که دلار در سال‌های آتی نسبت به نرخ متوسط امسال با حدود ۱۰ درصد افزایش در بازار روبرو شود.

مجیدرضا حریری در گفت‌وگو با ایسنا، اظهار کرد: نرخ ارز در واقع در بودجه مشخص نمی‌شود. نرخ ارز با عملیات حسابداری محاسبه می‌شود. بر این اساس که دولت چقدر درآمد نفتی برای خودش در بودجه متصور شده است. وی ادامه داد: سال گذشته نرخ ارز در بودجه ۳۲۰۰ تومان بود اما امروز بانک مرکزی حدود ۳۵۰۰ تومان ارز را می‌فروشد، پس این عددهایی که در بودجه مطرح می‌شود نمی‌تواند ملاک عمل بانک مرکزی باشد. این‌ها عددهایی است که در صورت حساب‌های دولتی یا در گمرک به عنوان ماخذ استفاده می‌شود.

نایب رئیس اتاق بازرگانی ایران و چین افزود: اینکه نرخ ارز در بودجه چقدر دیده می‌شود مهم نیست بلکه آنچه در صحنه عمل اتفاق می‌افتد مهم است. نکته اساسی اینجاست که باید مشخص شود نرخ شناور مدیریت شده برای ارز چقدر است و اینکه چه زمانی قرار است به نقطه‌ای برسیم که می‌خواهیم دلار را تک نرخی کنیم یا اگر قرار نیست ارز تک نرخی شود اعلام کنند که قرار نیست ارز تک نرخی شود.

حریری اظهار کرد: این‌ها مسائلی است که بیشتر منجر به سردرگمی فعالان اقتصادی می‌شود. تصور این است که دلار در سال‌های آتی نسبت به متوسط سال ۱۳۹۶ با حدود ۱۰ درصد افزایش در بازار روبرو خواهد شد. ولی مهم‌تر این است دولت چقدر بر دلارهایی که حاصل از فروش نفت است، تسلط دارد.

اشتغال

میان دستگاه‌های متولی همدان برای پرداخت تسهیلات اشتغال هماهنگی وجود ندارد

نماینده مردم ملایر در مجلس گفت: متاسفانه در حال حاضر در استان همدان هماهنگی مطلوبی بین دستگاه‌های متولی در حوزه پرداخت تسهیلات بانکی شش‌گانه اشتغال وجود ندارد.

به گزارش تسنیم، حجت‌الاسلام احد آزادیخواه در جمع خبرنگاران در خصوص بودجه ۹۷ اظهار داشت :حذف جدول ۱۷ از لایحه بودجه ۹۷ اقدام مناسبی نیست البته حذف خود جدول ۱۷ اشکالی ندارد اما بودجه این جدول نباید حذف شود و باید در بین دستگاه‌ها و نهادهای فرهنگی توزیع شود و نهادها ومؤسسات فرهنگی که از محل این بودجه دولت تغذیه می‌شوند کماکان باید به فعالیت خود ولی با نظارت بهتر ادامه دهند.

وی با بیان اینکه بعد از حذف جدول ۱۷، بودجه این جدول را باید نگه داریم و دستگاههای فرهنگی همچنان از این بودجه تغذیه شوند، گفت: با حذف بودجه فرهنگی در بودجه سال ۹۷ خلاء جدی فرهنگی در سال آینده خواهیم داشت.

وی در خصوص سخنان استاندار همدان مبنی بر اینکه اگر روند کند فعلی پرداخت تسهیلات اشتغالزا در استان همچنان ادامه داشته باشد تا پایان سال سهمیه اعلام شده اشتغال استان محقق نمی‌شود، گفت: متاسفانه در حال حاضر در استان همدان هماهنگی مطلوبی بین دستگاه‌های خدمات‌رسان در حوزه پرداخت تسهیلات بانکی شش گانه اشتغال وجود ندارد.

آزادی‌خواه با تاکید بر اینکه هم‌اکنون متقاضیانی که تقاضای دریافت تسهیلات اشتغالزا در هر کدام از موارد شش گانه اشتغال‌زا دارند با سرگردانی و معطلی زیادی مواجه هستند تصریح کرد: آن روان‌سازی که در زمینه پرداخت تسهیلات اشتغال‌زا در استان باید باشد وجود ندارد و ضروری‌است اقدامات مطلوب انجام شود.

نماینده مردم ملایر در مجلس شورای اسلامی با اشاره به دیدار اخیر خود با معاون توسعه روستایی نهاد ریاست جمهوری، گفت: رضوی معدل اخذ تسهیلات اشتغالزایی در استان همدان را بسیار ضعیف دانسته و به شدت از این موضوع ابراز نگرانی کرده است.

آزادی‌خواه این هماهنگی نداشتن بین دستگاه‌های استان در حوزه اشتغال را سبب پایمال شدن حق مردم استان دانست و خواستار توجه و اهتمام بیشتر مسئولان دستگاه‌های اجرایی در این راستا شد.

وی با تاکید به تذکرات منطقی استاندار همدان در راستای اهتمام وجدیت بیشتر دستگاه‌های اجرایی استان در راستای اخذ بیشتر تسهیلات اشتغال‌زا عنوان‌کرد: کارگروه اشتغال باید بسیار جدی‌تر وارد میدان شده و در جلسات متعدد بحث تسهیلات اشتغال‌زایی را دنبال کند تا به سرانجام مطلوبی در این زمینه برسیم .

سخنگوی کمیسیون فرهنگی با بیان اینکه گران شدن حامل‌های انرژی یک مسئله مهمی است که در بودجه تاثیرگذار است گفت: اما من خیلی موافق این امر نیستم و معتقدم منابع بودجه عمومی کشور باید از محل اخذ مالیات به‌ویژه از دانه درشت‌ها که متاسفانه شرط لازم‌کارشان فرار مالیاتی است تامین شود.

نماینده مردم ملایر در مجلس دهم با اشاره به اینکه دولت باید به دنبال منابع و منافذ پایدارتری برای افزایش بودجه عمومی کشور باشد عنوان کرد: علاوه بر اخذ مالیات دولت باید برای افزایش بودجه عمومی کشور به دنبال صادرات غیرنفتی، سرمایه‌گذاری، گردشگری و غیره باشد.

تولید ۳۶ کیلو ژل رویال در همدان

معاون بهبود تولیدات دامی سازمان جهادکشاورزی استان همدان از تولید ۳۶ کیلوگرم ژل رویال از کندوهای زنبورعسل استان در سالجاری خبر داد.

محمد نظرپور در گفت‌وگو با ایسنا،با اشاره به تولید محصولات جانبی زنبورعسل در استان همدان، تصریح کرد: در سالجاری ۳۶ کیلوگرم ژل رویال، ۴۰ تن موم، ۸ تن گرده گل و ۵ تن بره موم از کندوهای زنبورعسل برداشت شده است.

وی از افزایش ۶ درصد کندوهای زنبورعسل در سرشماری امسال خبر داد و اعلام کرد: براساس آخرین سرشماری کلنی‌های زنبورعسل، در استان همدان ۲۱۵ هزار و ۶۲۲ کلنی زنبورعسل وجود دارد.

نظرپور با اشاره به اینکه حدود ۲۰۰۰ زنبوردار در استان فعالیت دارند، اظهار کرد: در سالجاری ۲۱۷۳ تن عسل در استان تولید شده که نسبت به سال گذشته ۱۰ درصد رشد داشته است.

هیأت موضوع قانون تعیین تکلیف وضعیت ثبتی اراضی و ساختمان‌های فاقد سند رسمی

آگهی موضوع ماده ۳ قانون و ماده ۱۳ آیین‌نامه قانون تعیین تکلیف وضعیت ثبتی اراضی و ساختمان‌های فاقد سند رسمی
برابر رأی شماره ۹۶/۵۰۶ مورخ ۹۶/۰۲/۲۴ هیأت اول موضوع قانون تعیین تکلیف وضعیت ثبتی اراضی و ساختمان‌های فاقد سند رسمی مستقر در واحد ثبتی حوزه ثبت ملک اسدآباد تصرفات مالکانه و بلامعارض متقاضی خانم سکینه رستم‌آبادی فرزند محمد به شماره شناسنامه ۶۹۳ صادره از کنگاور در ششدانگ یک باب ساختمان به مساحت ۱۳۵/۰۷ مترمربع در قسمتی از پلاک شماره ۶۶ اصلی واقع در اسدآباد خیابان ۱۵ خرداد پشت پارک رضوان کوچه مالک اشتر خریداری با واسطه از مالک رسمی آقای حاجی ابراهیم شعبانی محرز گردیده است. لذا به منظور اطلاع عموم مراتب در دو نوبت به فاصله ۱۵ روز آگهی می‌شود، در صورتی که اشخاص نسبت به صدور سند مالکیت متقاضی اعتراضی داشته باشند می‌توانند از تاریخ انتشار اولین آگهی به مدت دو ماه اعتراض خود را به این اداره تسلیم و پس از اخذ رسید، ظرف مدت یک ماه از تاریخ تسلیم اعتراض، دادخواست خود را به مراجع قضایی تقدیم نمایند. بدیهی است در صورت انقضای مدت مذکور و عدم وصول اعتراض طبق مقررات سند مالکیت صادر خواهد شد.(م‌الف ۱۵۹۴)
تاریخ انتشار نوبت اول: ۹۶/۹/۲۳
تاریخ انتشار نوبت دوم: ۹۶/۱۰/۷
کامران متقی– رئیس ثبت اسناد و املاک اسدآباد

مفقودی

کارت دانشجویی سیدمحمد رضا میر اسماعیلی فرزند سید عباس به شماره ملی ۰۳۱۱۹۶۷۲۰رشته حسابداری دانشگاه بوعلی‌سینا به شماره دانشجویی ۹۳۱۲۹۴۰۰۲۷ مفقود گردیده و از درجه اعتبار ساقط می‌باشد.

مفقودی

کارت دانشجویی حدیثه گودرزیان فرزند بهمن به شماره ۴۱۲۰۶۴۷۰۱۳ رشته گرافیک دانشگاه بوعلی‌سینا به شماره دانشجویی ۹۶۱۲۸۵۶۰۲۹ مفقود گردیده و از درجه اعتبار ساقط می‌باشد.

آگهی مزایده عمومی اداره کل ثبت احوال استان همدان ۱۳۹۶

نوبت دوم

اداره کل ثبت‌احوال استان همدان به استناد کمیسیون ماده ۳ به شماره ۲۸۳/۱۱۶- ۱۳۹۶/۸/۸ صادره توسط اداره کل امور اقتصاد و دارایی تعداد ۳ دستگاه خودروی سواری، دو دستگاه پیکان و یک دستگاه پراید قابل شماره‌گذاری را از طریق مزایده عمومی به فروش میرساند لذا از متقاضیان دعوت بعمل می‌آید جهت بازدید و دریافت فرم شرکت در مزایده عمومی به مدت ۱۰ روز از تاریخ ۱۳۹۶/۹/۲۰ لغایت ۱۳۹۶/۹/۳۰ از ساعت ۸ صبح تا ساعت ۱۳ به آدرس شهرستان بهار میدان آزادگان بلوار معلم جنب تالار بهاران اداره ثبت احوال بهار مراجعه نمایند.
متقاضیان محترم ازطریق آدرس سامانه تدارک الکترونیکی دولت به نشانی http://setadiran.ir وارد سامانه شده و نسبت به ثبت نام، واریز وجه سپرده و اسکن تصاویر و مدارک و بارگذاری آن با استفاده از امضای الکترونیکی معتبر اقدام نمایند.

پیام تاریخ، تمدن و فرهنگ مادستان
The Message Of Madestan's History & Civilization & Culture
روزنامه همدان پیام
۷
پنجشنبه ● ۲۳ آذرماه ۱۳۹۶ ● شماره ۳۰۸۲
ورزشی
varzesh@hamedanpayam.com

ماراتن مدال آوری دونده های نابینای همدانی در پاراآسیایی جوانان

دونده هـــای نابینا و کم بینای همدانی در رقابت های پاراآســـیایی ۲۰۱۷ جوانان همچنان می درخشند و تاکنون به ٦ مدال رنگارنگ دست یافته اند.

ســـومین دوره بازی های پاراآســـیایی جوانـــان و نوجوانان در حالی به میزبانی ابوظبی امارات در جریان اســـت که تاکنون دونده های همدانی موفق به کسب ۲ نشان طلا، سه نقره و یک برنز شده اند.

در تیـــم اعزامی به این رقابت ها مهرداد نجفی در ۲۰۰متر و محمد رضا اقبالی در ۸۰۰ متر مدال طلا، علی ملکی در ۱۰۰ متر و ۲۰۰ متر نشـــان نقره و مهدی ســـیاری در ۱۵۰۰ متر مدال برنز و ۸۰۰ متر نشان نقره را برای تیم ملی دو ومیدانی نابینایان کشورمان کسب کردند.

این چهار دونده همدانی چهارشـــنبه در مـــاده ٤۰۰ متر با حریفان خود رقابت کردند.

رئیس هیات نابینایـــان و کم بینایان همدان در ایـــن باره گفت: مهرداد نجفی، محمدرضا اقبالی، مهدی سیاری و علی ملکی منصور ورزشکاران همدانی اعزامی به بازی های پاراآسیایی جوانان هستند.

سمیه ســـهیلی به خبرنگار ما افزود: احتمال اینکه تعداد مدال های ملی پوشـــان همدانی دو ومیدانی نابینایـــان و کم بینایان دو رقمی شود، وجود دارد.

دونده های نابینا و کم بینای همدانی در حالی ترکیب تیم ملی کشورمان در بازی های پاراآســـیایی جوانان را تشکیل می‌دهند که همگی در رده سنی نوجوانان قرار دارند.

ســـومین دوره بازی های پاراآســـیایی جوانان در رشته های مختلف از هفدهم تا بیســـت و ســـوم آذر ماه در ابوظبی امارات در حال برگزاری است.

جذاب ترین لیگ فوتبال محلات غرب کشور به ایستگاه آخر رسید

پایان رقابت ۶۵ تیم در سایه امکانات محدود

نهمین دوره لیگ فوتبال محلات همدان فردا صبح با معرفی چهره قهرمان این دوره از مسابقات به پایان می رسد و با مساعدت عباس صوفی شهردار و رئیس هیات فوتبال همـــدان قرار اســـت این دیـــدار جذاب از ساعت ۱۰ صبح به میزبانی استادیوم شهدای قدس برگزار شود.

دو سالی می شـــود که لیگ فوتبال محلات همدان بـــه همت و تـــلاش اعضای کمیته ورزش محلات با شرایط بهتری برگزار می شود هر چند که نسبت به سال های گذشته با ریزش امکانات در نظر گرفته شـــده برای تیم ها مواجه هستند.

در سال های نه چندان دور امکانات فوتبالی برای تیم ها به صورت کامل اهدا می شد اما هر ساله نسبت به سال قبل شرایط محدودتر شده و امســـال نیز یکســـری از تجهیزات بازیکنان داده نشد.

با این حال تمام ســـنگینی مســـئولیت این رقابـــت ها بر دوش اعضـــای کمیته فوتبال محـــلات و در راس آنها ســـعید پناه آبادی است و پیگیری های این کمیته باعث شد تا امسال و برای دومین دوره متوالی استادیوم اصلی شهر میزبان مسابقه فینال شود.

رقابت ٦٤ تیم در لیگ محلات

امســـال رقابت های لیـــگ فوتبال محلات همدان بـــا رقابت ٦٥ تیم برگزار شـــد که نســـبت به ســـال قبل با کاهش تیم ها روبه رو بود.

سعید پناه آبادی مسئول اجرایی این رقابت ها می گوید: امســـال رویکرد ما کاهش رده سنی فوتبال محلات و پشتوانه سازی برای فوتبال و نیـــز بها دادن به رده های پایه بود. ســـال قبل تعداد تیم ها بیش از یکصد تیم بود اما امسال آمار تیم های شرکت کننده را محدود کردیم.

از ســـوی دیگر لیگ فوتبال پایه محلات با شرکت ٦۰ تیم در سه رده سنی برگزار شد و تیم ها در رده های ۱۰ تا ۱۸ ســـال باهم مسابقه دادند.

لیگ بزرگسالان نیز با حضور ٦٥ تیم برگزار شد که در قالب ۱۳ گروه ٥ تیمی باهم بازی کردند و به مراحل بالاتـــر راه یافتند که در نهایت تیم های اتحاد جوان شاهد و شهدای چهرقان به فینال مسابقات رسیدند.

تحصیلات دانشگاهی ۳۰ درصد بازیکنان

پناه آبادی با اشاره به اینکه تیم های حاضر در لیگ فوتبال محلات همدان دارای پرونده مشـــخصات هســـتند؛ گفت: براساس آمار موجـــود ۳۰ درصد از بازیکنـــان و عوامل تیم‌ها دارای تحصیلات دانشگاهی هستند.

وی افزود: ســـال گذشـــته نیز از نخبه های فوتبال محلات تقدیر شـــد و امسال نیز بنا داریم این برنامه را طی مراسمی داشته باشیم.

وی بیـــان کرد: برخی از تیم هـــا نیز دارای بازیکن با مـــدرک تحصیلی دکترا بودند که در مجموع ۳۰ درصد از شـــرکت کنندگان در این دوره از مســـابقات مدرک تحصیلی کاردانی، کارشناســـی، کارشناســـی ارشد و دکترا دارند.

بازگشت ســـلامتی بیش از ۲۰۰ مبتلا به اعتیاد

مســـئول اجرایی فوتبال محلات در ادامه با اشـــاره به اینکه در چند ســـال اخیر بیش از ۲۰۰ مبتلا به اعتیاد توسط برگزاری مسابقات فوتبال محلات توانستند سلامتی خود را به طور کامل به دست آورند، گفت: با تشکیل کارگـــروه مبارزه با اعتیـــاد در محلات و با کمک معتمدین توانستیم شرایط بهبودی آنها را فراهم سازیم.

پناه آبـــادی افزود: برای ارج نهادن به تلاش شماری از این عزیزان نیز قرار است بین دو نیمه بازی فینال نسبت به تجلیل از آنها اقدام کنیم.

وی اظهار کرد: ایـــن کارگروه با قوت تمام نســـبت به پیگیری اهداف خـــود تلاش و برنامه ریزی دارد.

گلریزان امید

پنـــاه آبادی یکی دیگر از برنامه های معنوی و خیرخواهانـــه فوتبال محلات را برگزاری "گلریزان امید" دانســـت و گفـــت: در این گلریزان با جمـــع آوری کمک های نقدی خیرین ورزش محلات، نسبت به کمک به نیازمندان اقدام می کنیم.

وی افزود: تاکنون ٥ گلریزان را برگزار کرده ایـــم و با جمع آوری کمـــک های مردمی، کمک های خوبی را به نیازمندان داشته ایم.

وی بیان کرد: این گلریزان در طول سال دو بار برگزار می شود و امسال نیز این مراسم ۲ نوبت برگزار شد.

امکانات محدود است

با وجـــود اینکه پیگیری های مســـتمری را برای تامین نیازهای تیم های محلات داشته ایم، اما امکانات بازهم محدود است. امسال برخـــی از اقلامی که ســـال های قبل به تیم ها داده می شـــد از سوی باشگاه شهرداری تامین نشد.

مجموعـــه زمین های فوتبـــال محلات در دهکده محلات نیز بـــدون امکانات بود که بـــا پیگیری های صورت گرفته بخشـــی از امکانات تامین شد.

وی از عباس صوفی شـــهرداری همدان و رئیـــس هیات فوتبال اســـتان، اعضای شـــورای اسلامی شـــهر همدان، اعضای کمیتـــه فوتبـــال محـــلات و باشـــگاه شـــهرداری بابت حمایـــت های صورت گرفته قدردانی کرد.

جذاب ترین فینال فوتبال محلات

فردا سوت پایانی جذاب ترین لیگ فوتبال محـــلات با برگزاری دیدار فینال به صدا در می آید. ابراهیم یارمطاقلو داوری این دیدار را برعهـــده دارد و وحید برزویی و ســـعید مرادیان کمک های وی هستند. داور چهارم نیز حمید ترک معرفی شده است.

محمد مهاجری و مرتضی کوکبی مسئولان برگزاری این مســـابقه هســـتند ضمن اینکه محمد رنجبـــران و محمد بودلایی به عنوان ناظران ویژه بازی فینال معرفی شدند.

پناه آبادی با قدردانی از کمیته های مختلف فوتبال محلات گفت: امســـال بهترین سال کمیته انضباطـــی فوتبال محلات بود ضمن اینکه داوری ها به مراتب بسیار بهتر از سال های گذشته بود. وی از مهدی عبدل، محمد مهاجری، حســـین عظیمی، میثم ناصرنژاد، مجتبی وثوق و ســـایر دســـت انـــدرکاران قدردانی کرد.

برتری مربیان پاس در دیداری دوستانه

تیم فوتسال مربیان تیم پاس در دیداری دوستانه عصر دیروز مقابل منتخب پیشکسوتان باشـــگاه شـــهرداری همدان به برتری دســـت یافتند. در این دیدار که به میزبانی باشگاه شهرداری برگزار شـــد، عبدالمجید باقری نیا، علی بختیاری زاده، امیر خلیفه اصل، مجید بیگم جانی، مصطفی کاشـــی و حمید یـــادگاری در ترکیب تیم پاس به میدان رفتند و در نهایت ۹ بر ۷ مقابل منتخب پیشکسوتان شهرداری به پیروزی رسیدند.

خبـــر

کسب مقام سوم مسابقات فوتسال کارگری کشور توسط شرکت شیشه

پنجمین دوره مسابقات فوتسال کارگری کشور با حضور تیم هایی از استان های مختلف به میزبانی شهر بندر عباس به پایان رسید.

این مســـابقات در ســـطح کیفی بالایی برگزار شـــد و تیم فوتسال کارگری شیشـــه همدان نماینده اســـتان در این مسابقات با هدایت مهدی امینی مقام سوم مسابقات را به خود اختصاص داد

این تیم علاوه بر این مقام کاپ اخلاق این مسابقات را هم دریافت نمود .

▪ اسامی تیم شرکت شیشه

وحید میرزائی. میلاد حیدری، سعید زارعی ، جواد پیر مرادی ، بهنام داوری ، داود طاهری ، حمید نجاتی ، محمد رضا احمدی ، وحید شانه ای ، محمد اصلانی ، امین وکیلی

سرمربی..... مهدی امینی
مربیان..... محراب فریدی، سعید بهرامی
سرپرست ..... علی رضا هیبتی

کوهنوردی ورزشی به بلندای تاریخ همدان

رئیس هیات کوهنوردی و صعودهای ورزشی استان همدان این رشته را یکی از ورزش‌های پرسابقه و متمدن در همدان دانست.

علیرضـــا گوهـــری در گفت‌وگو با فـــارس ، با بیان اینکه رشـــته کوهنوردی در فرهنگ خانواده‌های همدانی به نوعی نهادینه شـــده اســـت، اظهار کرد: در یک روز تعطیل که هوا مناســـب است بیش از ۱۰ هـــزار نفر از مـــردم همدان به کوهنـــوردی می‌روند که این موضوع به خوبی بیانگر علاقه وافر همدانی‌ها به این رشـــته جذاب و پرطرفدار است.

وی بـــا بیـــان اینکـــه خانواده‌های همدانـــی دید مثبتی نســـبت به کوهنوردی دارند و فرزندانشـــان به راحتی می‌توانند وارد این رشته ورزشی شوند، عنوان کرد: نزدیکی شهر همدان به کوهستان موجب شده تا مردم از قدیم در کوهنوردی فعال باشند.

رئیس هیات کوهنوردی و صعودهای ورزشی استان همدان با بیان اینکـــه کوهنوردی همدان را می‌توان ورزشـــی به بلندای تاریخ این خطه دانست، اضافه کرد: هیات‌های کوهنوردی معمولا کوهنوردان ســـازمان‌دهی شده خود را به ســـه قشـــر کوهنوردان حرفه‌ای که تخصصـــی کوهنوردی می‌کنند، کوهنوردان و کوهپیمایان عمومی و قشـــر سوم یعنی گردشگران تفریحی تقسیم می‌کنند که عمده تأکید ما قشر اول و دوم است.

وی با بیان اینکه پیشکسوتانی نظیر اولنج و چشمه‌قصابانی نخستین فاتحان اورســـت ایرانـــی از همدان بودند و کوهنـــوردان بزرگ و پرافتخاری را از این استان در ویترین نام‌آوران ورزش کشور داریم، گفت: همدان در رشته کوهنوردی افتخارات ارزنده‌ای کسب کرده و ورزش کوهنوردی از جایگاه مطلوبی در ســـطح کشور برخوردار است.

اعزام ۶ بانوی ورزشکار منتخب همدان به رقابت های آمادگی جسمانی کشور

تیم آمادگی جســـمانی همدان با ترکیب ٦ ورزشکار منتخب به رقابت های آمادگی جسمانی قهرمانی کشور اعزام شدند.

مسئول کمیته آمادگی جســـمانی هیات ورزش های همگانی استان همـــدان در این باره اظهار کرد: دومیـــن دوره رقابت های آمادگی جسمانی قهرمانی کشور از امروز و به مدت ۲ روز به میزبانی مشهد مقدس برگزار می شود.

پوریا حصاری افزود: در این رقابت ها و در رده سنی ۲۰ تا ۲٥ سال زهرا محمدظاهری، رده ۲٥ تا ۳۰ سال سارا شیخ مرادی، رده ۳۰ تا ۳٥ سال زهره شیخ مرادی، رده ۳٥ تا ٤۰ سال معصومه وفایی، رده ٤۰ تا ٤٥ سال طاهره لشکری، رده ٤٥ تا ٥۰ فاطمه شمسی و رده ٥۰ سال به بالا زهره امیری ترکیب تیم منتخب همدان را تشکیل دادند.

وی بیان کرد: همچنین شـــیما اقبالی خسرو به عنوان مربی و فاطمه بخشیار سرپرستی این تیم اعزامی را برعهده دارند.

آمادگی جسمانی بیشـــترین آمار جمعیتی ورزشکاران استان همدان را در اختیار دارد.

هم اکنون بیش از ۱۳ هزار ورزشکار به صورت سازماندهی یافته در این رشته ورزشی فعالیت دارند.

پیشخوان

۱

کی‌روش هفتمین مربی برتر سال ۲۰۱۷ جهان در رده ملی

فدراســـیون بین‌المللی آمار و تاریخ فوتبـــال (IFFHS) اســـامی برتریـــن مربیان جهـــان در رده ملی را در ســـال ۲۰۱۷ اعلام کرد و یواخیم لو با کســـب ۲۹۹ امتیاز عنوان بهترین مربی ســـال را به خود اختصاص داد. کارلوس کی‌روش که ایـــران را برای دومین دوره متوالی به مرحله پایانی جام جهانی رسانده، با ۲٦ امتیاز در رده هفتم قرار گرفته است.

تیته سرمربی برزیل با ۱۲٥ امتیاز، خولن لوپتگی سرمربی اســـپانیا با ٦۲ امتیاز و فرناندو ســـانتوس سرمربی پرتغال با ٥۰ امتیاز نیز به ترتیـــب در رده‌های دوم و چهارم هســـتند. همچین دیدیه دشـــان ســـرمربی فرانســـه و روبرتو مارتینس ســـرمربی بلژیک به طور مشترک با ۲۸ امتیاز در رده پنجم هستند.

۲

سلیمی: فعلاً استراحت می‌کنم

قهرمـــان وزنه‌بـــرداری المپیک لندن گفـــت: متأســـفانه برخی‌ها کـــه حتی ۱۰کیلوگرم وزنه بالای سر خود نبرده‌اند در ارتباط با من اظهار نظر می‌کنند.

بهداد ســـلیمی در خصوص حواشـــی مســـابقات جهانی آمریکا اظهار داشت: متأســـفانه برخی‌ها که حتی ۱۰ کیلوگرم هم بالای ســـر خود نبرده‌اند در ارتباط با من اظهـــار نظر می‌کننـــد.وی افزود: نمی‌دانم چرا همـــه می‌خواهند خود را از این طریق بـــزرگ کنند، همه چیز در خصوص مســـابقات جهانـــی برای من تمام شده و دیگر خاطراتش به‌جا مانده است، خاطراتی که بد است و هنوز هم برای من قابل هضم نیست.قهرمان جهان و المپیک خاطرنشـــان کرد: اگر حسین رضازاده، انوشـــیروانی، توکلی و از این جنس افراد بخواهند اظهار نظر کنند من قبول می‌کنم چون آنها چنین وزنه‌هایی را بالای سر برده‌اند اما عده‌ای بزرگترین وزنه‌ای که زده‌اند، خرید خانه بوده است.

خبـــر

توسعه ورزش یکی از اولویت های همدان است

اختصاص ۴۴۰میلیارد ریال به دستگاه ورزش

فرماندار همدان گفت: توسعه ورزش یکی از اولویت های اصلی در برنامه های اجرایی این شهرستان است که باید برای رشد و اعتلای ورزش فعالیت چشمگیر صورت گیرد.

علی تعالی در جمع مســـئولان دســـتگاه ورزش همـــدان اظهار کرد: ورزش در سالم‌سازی محیط و افراد جامعه نقش بسزایی دارد برهمین اســـاس باید با دقت و نـــگاه ویژه به مقولـــه ورزش، برنامه ریزی و سرمایه‌گذاری لازم انجام شود.

وی اظهار کرد: ورزش از جایگاه ویژه ای در جامعه برخوردار اســـت و برهمین اساس مسئولان باید توجه ویژه به این مهم داشته باشند.

فرمانـــدار همدان با بیان اینکه ورزش همـــدان از ظرفیت های بالقوه برخوردار است افزود: انتظار است مسئولان اجرایی نسبت به اهمیت بیشـــتر به ویژگی هایی که ورزش در سالم سازی جامعه دارد، توجه کنند.

وی با قدردانی از تلاش های صورت گرفته مدیریت دستگاه ورزش اســـتان در توسعه این بخش گفت: توســـعه ورزش به عنوان یکی از اولویت های اصلی مسئولان شهرستان است و باید به دنبال رفع موانع رشد و شکوفایی استعدادهای بخش ورزشی همدان باشیم.

مدیرکل ورزش و جوانان همدان نیز با بیان اینکه امسال ٤٤۰ میلیارد ریال اعتبار به دستگاه ورزش و جوانان همدان اختصاص یافته است ابراز امیدواری کرد: تا پایان سال جاری با جذب حداکثری اعتبارات بخش قابل توجهی از طرح های نیمه تمام ورزش اســـتان نیز به بهره برداری برسد.

رسول منعم اظهار کرد: هم اکنون چند طرح بزرگ ورزشی در سطح شهرســـتان ها در دست اجرا است و در مجموع تکمیل این طرح ها مهم ترین اولویت شهرستان ها در حوزه ورزش و جوانان است.

وی پرداختن به توســـعه ورزش را توجه به سلامتی جامعه دانست و اظهار کرد: اگر برای رشد ورزش و آگاهی مردم از نقش آن در جامعه تلاش کنیم آسیب‌های اجتماعی به حداقل می رسد.

روزنامه اجتماعی، سیاسی، فرهنگی، اقتصادی

The Message Of Madestan's History & Civilization & Culture

روزنامه همدان پیام

www.HamedanPayam.com

پیام تاریخ، تمدن و فرهنگ مادستان

روزنامه صبح استان
صاحب امتیاز و مدیر مسئول: نصرت ا... طاقتی احسن
سردبیر: یدا... طاقتی احسن
مدیراجرائی:سیده ثریا جلالی
نشانی: همدان، ابتدای خیابان مهدیه، روبروی دبیرستان شریعتی ساختمان پیام
صندوق پستی: ۶۶۶ - ۶۵۱۵۵
تلفن:۳۸۲۶۴۴۳۳ (ویژه) نمابر: ۳۸۲۷۹۰۱۳
سردبیر: ۰۹۱۸۳۱۵۱۴۳۷ آگهی: ۳۸۲۶۴۴۳۳
لیتوگرافی و چاپ: پیام رسانه (۳۸۲۷۴۰۸۲ - ۰۸۱)

پایگاه اینترنتی.....www.Hamedanpayam.com
ارتباط با روزنامه.....۱۰۰۰۶۰۶۶
ارتباط با روزنامه.....info@Hamedanpayam.com
Hamedanpeyam@yahoo.com
ارتباط با مدیرمسئول.....modir@Hamedanpayam.com
ارتباط با سردبیر.....sardabir@Hamedanpayam.com
سرویس آگهی.....agahi@hamedanpayam.com
سرویس اشتراک.....eshterak@hamedanpayam.com
چاپخانه پیام رسانه.....litohoma@yahoo.com

اوقات شرعی

اذان صبح	۰۵:۴۶
طلوع خورشید	۰۷:۱۵
اذان ظهر	۱۲:۱۱
غروب خورشید	۱۷:۰۶
اذان مغرب	۱۷:۲۶
نیمه شب شرعی	۲۳:۲۶

» منبع: موسسه ژئوفیزیک تهران

آب و هوا

پیش‌بینی وضع هوا:
صاف تا کمی ابری، وزش باد

شهرستان	همدان	ملایر	تویسرکان	نهاوند	کبودراهنگ	زرن	فامنین	قهاوند	اسدآباد	بهار	گل‌تپه
▲	۵	۸	۴	۸	۶	۲	۷	۸	۸	۸	۲
	-۸	-۶	-۵	-۵	-۱۰	-۹	-۹	-۹	-۷	-۹	-۸
	۵۰	۴۰	۴۵	۶۰	۶۰	۵۵	۵۵	۵۵	۵۰	۵۰	۶۰

حدیث:
امام صادق(ع):
هر کس به شایستگی در حق خانواده‌اش نیکی کند، عمرش طولانی می‌شود.
کافی، ج ۲، ص ۱۰۵، ح ۱۱؛ دانش‌نامه قرآن و حدیث، ج ۱۱، ص۲۰۱.

دوبیتی باباطاهر

دلی دیرم دمی بیغم نمی‌یو — غمی دیرم که هرگز کم نمی‌یو
خطی دیرم مو از خوبان عالم — که یار بیوفا همدم نمی‌یو

پنجشنبه ● ۲۳ آذرماه ۱۳۹۶ ● ۲۵ ربیع الاول ۱۴۳۹ ● ۱۴ دسامبر ۲۰۱۷ ● شماره ۳۰۸۲

تـــازه‌ها

فسیل ۹۹ میلیون ساله دسترسی به خون دایناسورها را ممکن کرد

پر مربوط به چنگال یک دایناسور که در فسیلی ۹۹ میلیون ساله بر جای مانده اســـت، دسترسی به خون این موجود افسانه ای را برای دانشمندان ممکن می کند. به گزارش مهر، دانشمندان از سال ها قبل امیدوار بودند با کشف فسیل هایی از اجزای بدن دایناسورها که آلوده به کک یا دیگر حشرات موذی باشـــد، بتوانند به نمونه ای از خون دایناسورهای ماقبل تاریخ دست یابند و حالا این آرزوی آنها به حقیقت پیوسته است.فسیل پر یادشده در درون یک صمغ فسیل شده درخت (موسوم به کهربا) از ۹۹ میلیون سال قبل سالم و دست نخورده باقی مانده است. در حاشیه بالایی این پر، یک کنه نیز گرفتار شده که می توان امیدوار بود بقایای پلاسمای ماقبل تاریخ در بدن فسیل شده وی باقی مانده باشد.

حسگر نوری موبایل با قابلیت اسکن انگشت از هر زاویه ای

یک شرکت تولیدکننده قطعات الکترونیکی نخستین حسگر نوری اثر انگشت تعبیه شده در نمایشگر موبایل را ساخته است. به گزارش خبرآنلاین، شرکت Synaotics (تولید کننده قطعات الکترونیکی) نخستین حســـگر اثر انگشت نوری تعبیه شده در نمایشگر را ساخته اســـت. این شرکت هم اکنون مشغول تولید تجاری چنین نمایشگری است.درهمین راستا ســـال آتی ۵ تولید کننده برتر موبایل در سراسر جهان آن را در دستگاه های خود استفاده می کنند. این بدان معناست که همه موبایل های اندروید از فناوری شناسایی صورت استفاده نمی کنند.به گفته این شرکت حسگر جدید Clear ID FS۹۵۰۰ نام گرفته در نمایشگرهای مسطح و و او ال ای دی خمیده به کار می رود.

شناسایی پروتئین استرس زا که باعث چاقی و دیابت هم می شود

محققان موفق به شناســـایی پروتئینی شده اند که هم عامل ایجاد اســـترس و نگرانی اســـت و هم مصرف آن احتمال ابتلا به دیابت و چاقی را افزایش می دهد.
به گزارش ایرنا، از این پس در زمان مصرف غذاهای چرب و فســـت فودی بهتر اســـت بیشتر دقت کنید، زیرا بســـیاری از انواع غذاهای یادشـــده حاوی پروتئین خطرناکی هستند که عامل ایجاد استرس و دیابت و چاقی است.
نکته خوشحال کننده این است که بلوکه کردن این پروتئین و مصرف نکردن آن هم از استرس افراد می کاهد و هم از بیماری های ناشی از دیابت و چاقی جلوگیری می کند.

گوگل قفل آیفون جدید را شکست

هفته گذشته یک محقق امنیتی گوگل موفق به شکست قفل تازه ترین مدل های عرضه شده از آیفون شد و اطلاعات فنی روش ابداعی خود را نیز منتشر کرد. به گزارش مهر، شکستن قفل گوشی آیفون یا Jailbreaking روشـــی برای بهره گیری از آسیب پذیری های سیستم عامل iOS گوشی مذکور با هدف نصب برنامه های مورد علاقه ولی تاییدنشـــده توسط اپل، تغییر راحت رابط کاربری این گوشـــی، راه اندازی برنامه های شبیه ساز و انجام هر کار دیگری است که در نسخه های استاندارد سیستم عامل iOS ممکن نیست.اپل همیشه تلاش کرده شکستن قفل سیستم عامل iOS خود را ناممکن کند، اما هر بار هکرها روشـــی برای دور زدن محدودیت های اعمال شده توسط اپل یافته اند از زمان عرضه نسخه ۱۰ سیستم عامل یادشده شکست قفل آن هر بار دشوارتر و دشوارتر شده است.

گوجه فرنگی تراریخته در چین تولید شد

محققان چینی و فرانســـوی موفق شدند به کمک مهندسی ژنتیک گوجه فرنگی هایی با ارزش غذایی افزوده تولید کنند.
به گزارش ایسنا، گوجه فرنگی تراریخته با سطوح قابل توجه ویتامین و خواص آنتی اکســـیدانی افزایش یافته در دانشـــکده علوم دانشگاه هنگ کنگ تولید شـــد.محققان علوم زیستی دانشکده علوم دانشگاه هنگ کنگ، با همکاری موســـسه تحقیقات بیولوژیک استراسبورگ فرانسه موفق به کشف روشی برای افزایش همزمان مقدار ویتامین E و ویتامین A در گوجه فرنگی شـــدند.مقدار ویتامین های E و A در این گوجه فرنگی تراریخته به ترتیب ٦ و ۲ برابر شده است. به علاوه با افزایش مقدار آنتی اکســـیدان ها در این گوجه فرنگی خواص ضد سرطانی آن به مقدار قابل توجهی افزایش پیدا کرده است.

خبـر

گردنه اسدآباد در صورت سرمایه‌گذاری ظرفیت جذب گردشگر را دارد

مدیر میراث فرهنگی اسدآباد گفت:گردنه اسدآباد با توجه به موقعیت خاص، در صورت ایجاد زیرساخت‌ها و سرمایه‌گذاری، ظرفیت جذب گردشگر در تمامی فصول سال را دارد.
کامران اکبری شایگان در گفت‌وگو با تسنیم ، با اشاره به طرح مطالعاتی و بررسی گردنه اسدآباد در سال ۸۹، اظهار داشت: با توجه به طرح مطالعاتی و بررسی گردنه اسدآباد در ســـال ۹۱-۹۰ بر اساس مصوبه‌ای از دولت، یک مورد کمپ گردشگری موقت با اعتباری افزون بر ۲۰۰ میلیون تومان توســـط میراث فرهنگی در گردنه اسدآباد احداث شد و در حال حاضر باید یکی از ادارات برای بهره‌برداری از این کمپ اقدام به عقد قرارداد با میراث فرهنگی کند .
وی با بیان اینکه گردنه اسدآباد بنا بر مطالعات سال ۸۹ قابلیت ایجاد پیست اســـکی را دارد، تأکید کرد: اقدام برای اجرای این طرح و برنامه نیازمند مشـــارکت بخش خصوصی است که تا کنون تنها یک مورد متقاضی در این راستا مراجعه کرده که سررشته و مهارت لازم در این طرح و برنامه را نداشته و تنها برای اخذ تسهیلات پیگیر شده بود .
وی با اشـــاره به حمایت‌های دولت و مسئولان از سرمایه‌گذاران بخش خصوصی خاطرنشـــان کرد: با کمک بخش خصوصی می‌توان نسبت به ایجاد زیرســـاخت‌های لازم برای ورزش‌های زمستانه و دیگر امکانات رفاهی و تفریحی در گردنه اســـدآباد اقدام کرد و از جذب گردشگر در تمامی فصول ســـال در این شهرستان بهره‌مند شـــد که این امر مستلزم توجه ویژه مسئولان نسبت به جذب سرمایه‌گذار بخش خصوصی است .اکبری‌شـــایگان گفت: در حال حاضر چهار رستوران بین‌راهی و پارک جنگلی تنها امکانات تفریحی و رفاهی است که برای مسافران و مردم در این جاذبه طبیعی وجود دارد .

جاذبه‌های گردشگری نهاوند به‌خوبی معرفی نشده است

فرماندار نهاوند با بیان اینکه جاذبه‌های گردشـــگری نهاوند به‌خوبی معرفی نشده است، گفت:برای ساماندهی سراب فارسبان اقدام لازم انجام شـــود تا این سراب نیز به سرانجام ســـراب‌های گیان و گاماسیاب دچار نشود.
کریم حمیدوند در جلســـه کمیته برنامه‌ریزی شهرســـتان نهاوند، اظهار داشـــت: در تخصیص و توزیع اعتبارات شهرستان پروژه‌هایی که فعال هســـتند به صورت ویژه دیده می‌شـــوند و همه ادارات و دســـتگاه‌های شهرستان موظف هســـتند تا گزارش کاملی از وضعیت و روند پروژه‌ها و اعتبارات تخصیص یافته به پروژه‌ها را به فرمانداری شهرستان گزارش دهند.وی تصریح کرد: استاندار در بحث پروژه‌های در دست اجرا برخورد جدی می‌کنند و به طور سرزده از شهرستان‌ها بازدید می‌کند و در صورتی که در بازدید از شهرســـتان نهاوند با پروژه‌ای که اعتبار گرفته باشد ولی پروژه به حالت تعطیل درآمده با اداره مربوطه برخورد جدی می‌کند و همه ما زیر سوال می‌رویم.حمیدوند افزود: همه ادارات و دستگاه‌های شهرستان باید گزارش مکتوب و مصوبی از میزان اعتبارات خود و میزان تخصیص این اعتبارات به فرمانداری ارائه دهند که سهم اعتبارات شهرستان نهاوند دقیقا مشخص شود و حق شهرستان در این زمینه ضایع نشود.
وی عنـــوان کرد: در ســـالن ورودی برنامه‌ریزی اســـتانداری همدان که جلسات سرمایه‌گذاران و مسئولان برگزار می‌شود هیچ عکس و تصویری از ســـراب‌های شهرستان و جاذبه‌های گردشگری نهاوند وجود ندارد که این ظلم بزرگی در حق نهاوند است و باید پیگیر این مهم باشیم.
فرماندار نهاوند بیان کرد: در استانداری، فرمانداری و همه ادارات شهرستان باید تصاویر و عکس‌هایی از جاذبه‌های طبیعی و گردشـــگری نهاوند که در خور شأن این شهرستان باشد، نصب شود زیرا این تصاویر در معرفی شهرستان و جذب سرمایه‌گذار موثر هستند.

سینـما

CINEMA

سینما

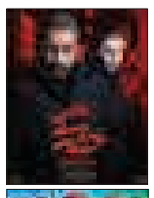

- قدس۱ .....خفگی
- قدس۲.....حقه باز دم دراز
- فلسطین ۱.....خالتور
- فلسطین ۲-ملی و راههای نرفته‌اش-خانه دختر
- بهمن ملایر.....قهرمانان کوچک-خالتور
- اندیشه رزن .....خالتور

گزارش

خلف وعده مسئولان

فاز نخست شهر زیرزمینی «سامن» سال ۹۷ افتتاح می‌شود

معاون گردشـــگری اداره‌کل میـــراث فرهنگی، صنایع دستی و گردشگری استان همدان در رابطه با افتتاح فاز نخست شهر زیرزمینی «سامن» ملایر پس از ۱۲ ســـال تصریح کرد: فاز نخست شهرزیرزمینی سامن نیمه نخست سال ۹۷ به بهره‌برداری می‌رسد.
علی خاکســـار در گفت‌وگو با ایســـنا،با بیان اینکه مجموعه ســـامن از جملـــه دســـتکندهای ویژه و منحصربفرد اســـتان همدان محســـوب می‌شـــود، افـــزود: در تلاش هســـتیم با ســـاماندهی و مرمت اولیـــه بخش‌هایی از این بناهـــا، آنها را برای جذب گردشگران آماده کنیم.
وی یادآور شـــد: با ایجاد یک ورودی مناسب برای شـــهر زیرزمینی سامن، نورپردازی مناسب و مرمت بناهای ســـنگی داخل این شـــهر امیدواریم در نیمه نخست سال آینده آماده بهره‌برداری شود.
خاکسار با تأکید بر اینکه نورپردازی مجموعه سامن خاص خواهد بود، افزود: با توجه به اینکه این شهر جداره‌های سنگی قیمتی دارد بنابراین نباید دخل و تصرفی در وضعیت اولیه بنا ایجاد شود و نورپردازی به گونه‌ای باشد که آسیبی به بنا وارد نشود.
وی ادامه داد: با توجه به اینکه شهرزیرزمینی سامن در داخل شـــهر قـــرار دارد بنابراین از برق شـــبکه سراســـری برای روشنایی آن اســـتفاده می‌شود و از انرژی خورشـــیدی برای روشـــنایی این بنا استفاده نخواهد شد.
معـــاون گردشـــگری اداره‌کل میـــراث فرهنگـــی، صنایع دستی و گردشـــگری استان همدان در پایان خاطرنشـــان کرد: فاز اول شـــهرزیرزمینی سامن تا زمان رویـــداد ۲۰۱۸ قابل بهره‌برداری خواهد بود و با حضور گردشـــگران خارجی از این بنا به عنوان یکی از بناهای تاریخی استان همدان بازدید می‌شود.

شهریورماه اعلام شـــد: افتتاح فاز نخست شهرزیرزمینی «سامن» دو ماه بعد!

گفتنی اســـت؛ رئیس شـــورای اســـلامی ســـامن شـــهریورماه ۹٦ از افتتاح فاز اول شهر زیرزمینی «ســـامن» ملایر پس از ۱۲ ســـال خبر داد و اظهار کرد: با توجه به قدمت تاریخی ســـامن، این شهر می‌توانـــد به عنوان پایلوت گردشـــگری کشـــور مطرح شـــود بنابراین امیدواریم با افتتاح فاز اول شهر دستکند زیرزمینی زمینه جذب توریست‌های داخلی و خارجی فراهم آید .
وی خاطرنشان کرد: ســـالیانه اعتبارات محدودی به بحث کاوش‌های باستان‌شناسی شهر زیرزمینی اختصاص می‌یابد که متأســـفانه کافی نیســـت و همین امر سبب شـــده افتتاح فاز اول آن ۱۲ سال طول بکشد .
رئیس شـــورای شـــهر ســـامن با بیـــان اینکه طبق رایزنی‌های انجام شده با مسئولان استانی مقرر شده است ظرف ۲ ماه آینده ورودی شهر دستکند سامن برای بازدید عموم گشـــایش یابد، افزود: این اتفاق تحولی عظیم در رونق اقتصادی و جذب توریست ایجاد می‌کند .
وی بیان کرد: یکی از مشـــکلات شـــهر دستکند ســـامن این بود که به صورت یک اثر پژوهشـــی تعریف شـــده بود و ردیف بودجه ملی نداشـــت بنابرایـــن امیدواریم در آینده‌ای نزدیک به یک اثر توریســـتی- گردشگری تبدیل شـــود و اعتبارات خوبی بدان تخصیص یابد .
رئیس شورای شهر سامن با تأکید بر اینکه خیارشور ســـامن قابلیـــت برند شـــدن را دارد و این شـــهر می‌تواند به عنوان «شـــهر ملی خیارشـــور» به ثبت برســـد، از مسئولان و نمایندگان مجلس خواست تا پیگیری‌های لازم را در این زمینه انجام دهند .
مســـئول کمیســـیون عمران شورای شـــهر سامن نیز گفت: مجموعه شـــهر دستکند ســـامن، قابلیتی بی‌نظیر در شهرســـتان ملایر به شمار می‌رود که کار باستان‌شناســـی روی این اثر تاریخی در ســـال ۸٤ کلید خورد و با وجود گذر ۱۲ ســـال هنوز فاز اول آن راه‌اندازی نشـــده که تحقق این امر جزء اهداف بلندمدت این دوره از شوراست .
ســـیدولی حســـینی به روند روبه رشـــد و افزایش مهاجرت از ســـامن اشـــاره و تصریح کرد: کاهش مهاجرت جزء اهـــداف میان‌مـــدت و پرداختن به امور و مدیریت مسائل شهری و رفع نیازمندی‌ها و مشکلات جاری سامن جزء اهداف کوتاه‌مدت شورا به شمار می‌رود .
حســـینی بـــا تأکید بر اینکـــه متأســـفانه در زمینه شناسایی ســـامن، کم‌کاری شده است، اظهار کرد: به طور قطع بـــا معرفی قابلیت‌هـــای این منطقه، زمینه اشـــتغالزایی و رونق صنعت توریست بیش از پیش فراهم خواهد شد.

احیای بافت‌های قدیمی شهر همدان مورد توجه مسئولان قرار گیرد

رئیـــس کمیســـیون اقتصاد، ســـرمایه گذاری و گردشـــگری شورای اسلامی شـــهر همدان با تاکید برلزوم احیای بافت‌های تاریخی همدان گفت: تحقق این امر نیازمند همت و تعامل همگانی دستگاه‌های اجرایی استان است.
مریم روان بخش، در جریان بازدید میدانی از سرا و کاروانسراهای سطح شهر و بررسی وضعیت موجود این مکان‌ها اظهارداشـــت: با توجه به اینکه اقتصاد شهر همدان بر مبنای گردشگری تعریف شده است باید توجه به بافت‌های سنتی شهر را در برنامه های خود قرار دهیم و از این ظرفیت برای رونق صنعت گردشگری بهره ببریم.
وی با اشـــاره به اینکه زمان ماندگاری گردشگر در همدان نزدیک به دو روز اســـت، افـــزود: ماباید با ایجاد زیرســـاخت‌ها و جاذبه‌های گردشگری زمان ماندگاری مسافران و گردشگران در شهر همدان و استان را افزایش دهیم.
وی بـــا بیان اینکه همـــدان از ظرفیت‌هـــای بالای گردشـــگری در حوزه تاریخـــی ، تمدن و فرهنگی برخوردار است، گفت: گردشگران خارجی به بازدید از اماکـــن تاریخی و فرهنگی ایران تمایل بیشـــتری دارند بنابراین باید از ظرفیت‌های تاریخی، فرهنگی و طبیعی موجود برای جذب و ماندگاری گردشگر در استان استفاده کرد.
رئیس کمیسیون اقتصاد، سرمایه گذاری و گردشگری شورای اســـلامی همدان بیان کرد: در صورت مهیا نبودن زیر ساخت‌های گردشگری در استان جذب گردشگر با موفقیت همراه نخواهد بود بنابراین باید به اموری مانند ایجاد پارکینگ‌های عمومی در سطح شهر و غیره توجه کرد که این مهم نیز همت شورا و شهرداری همدان را می‌طلبد.
وی بـــا تاکید بـــر لزوم احیـــای بافت‌های تاریخی و فرهنگـــی همدان گفـــت: تحقق این امر بســـیار مهم نیازمند همت و تعامل همگانی دســـتگاه‌های اجرایی استان از جمله میراث فرهنگی وگردشگری ، اســـتانداری ودیگر نهادهای مسئول در این عرصه است.
روان بخش با بیان اینکه تا کنون اتاق‌های فکر زیادی در اســـتان همدان برای رونق صنعت گردشـــگری تشـــکیل شده اســـت عنوان کرد: متاسفانه تا کنون برنامه خوبی برای احیای بافت‌های قدیمی همدان مانند بازار قدیمی شهر ارائه نشده است.
وی ابراز کرد: در بخش گردشگری ابتدا باید نسبت به سازمان و تشکیلات گردشگری برنامه‌ای مدون و ســـازماندهی شده ایجاد کنیم و پس از آن به مسائل تبلیغاتی، فرهنگ‌ســـازی و ســـایر مـــوارد مرتبط با گردشگری بپردازیم.

عکس روز

هجدهمین جشنواره موسیقی کشور

عکس: مهر

فرهنگ

۷ و ۸ دی ماه برگزار می‌شود
برگزاری کنگره ملی آیت‌الله آقانجفی همدانی در همدان

قائـــم مقام دبیـــر کنگره ملی آیـــتا... آقانجفی همدانی از برگزاری کنگره مفسر قرآن و عالم ربانی آیتا... آقانجفی همدانی در روزهای هفتم و هشتم دی ماه خبر داد.
امیـــر ربانی‌یکتا در گفت‌وگو با فـــارس، اظهار کرد: بـــا توجه به تأکیدات مقام معظـــم رهبری در دیدار مردادماه سال جاری با هیات اجرایی این کنگره، تمام سعی خود را برای برگزاری هوشمندانه و هنرمندانه کنگره به کار خواهیم بست.
وی با اشـــاره به اینکه این کنگره در همدان برگزار خواهد شـــد، بیان کرد: کنگره ملی آیتا... آقانجفی همدانی به مدت دو روز و در روزهای هفتم و هشتم دی ماه در شهر همدان برگزار خواهد شد.
قائم مقـــام دبیر کنگره ملی آیتا... آقانجفی همدانی با اشـــاره به برگزاری بخش علمی کنگره در سالن همایش‌های دانشـــگاه علوم پزشکی همدان افزود: مراسم عمومی مردمی این کنگره نیز شامگاه پنج‌شنبه هفتم دی ماه در مسجد مهدیه همدان برگزار خواهد شد.
وی ادامـــه داد: آیتا... آقانجفی همدانی عالم بزرگ عظیم شأنی هستند که مقام معظم رهبری درباره این عالم و مفســـر قرآن فرمودند: «حقـــاً آیتا... نجفی همدانـــی یکی از علمای ابـــرار و اعلام علم و دین در زمان ما محسوب می‌شد، که خود از سرسپردگان انقلاب و ارادتمندان به خیل جوانان بسیجی ما بود».
ربانی‌یکتـــا در پایان با اشـــاره به ملی بودن ســـطح برگزاری کنگره و نقش خطیر اصحاب رســـانه در اطلاع‌رسانی خاطرنشـــان کرد: امیدواریم اصحاب رســـانه همکاری مطلوب را در اطلاع‌رسانی کنگره داشته باشند.

فراخوان بیست و دومین جایزه ادبی استان همدان منتشر شد

فراخوان بیســـت و دومین جایزه ادبی اســـتان همـــدان با موضوع نماز و نیایش، ایثار و شـــهادت، عفـــاف و حجاب و امر به معـــروف و نهی از منکر منتشر شد.
به گزارش روابط عمومی اداره‌کل فرهنگ و ارشـــاد اســـلامی اســـتان همدان، فاضل عبادی اظهار کرد: شهرســـتان بهار، میزبان برگزاری این دوره از جایزه ادبی استان است. مدیرکل فرهنگ و ارشاد اسلامی استان همدان با بیان اینکه ادبیات فارسی با پیشینه‌ای درخشـــان و تاریخی باشـــکوه یکی از افتخارات و عوامل وحدت و انســـجام مردم ایران‌زمین اســـت، گفت: جایزه ادبی اســـتان همدان با هدف گسترش تحرک و پویایی در حوزه‌های شعر و داستان، فراهم کردن زمینه مناســـب برای شـــکوفایی استعدادها و خلاقیت‌های جوانان و ایجاد فضای ســـازنده برای تبادل آرا و افکار اهل قلم، برگزار می‌شود.
وی شـــعر (قبل از نیما و بعد از نیما)، داستان کوتاه و داســـتانک و کتاب (مجموعه شعر و داستان) را از بخش‌های این جایزه ادبی برشـــمرد و افزود: جایزه ادبی استان در دو بخش ویژه و آزاد برگزار می‌شود.
عبادی تصریح کرد: شعار «اقتصاد مقاومتی، تولید و اشـــتغال»، ایثار و شهادت، حجاب و عفاف، نماز و نیایـــش، و امر به معروف و نهی از منکر موضوعات بخش ویژه این جایزه ادبی هستند.
وی با تأکید بر اینکه شرکت عموم در این جشنواره آزاد است، گفت: هر شـــاعر و نویسنده می‌تواند به ترتیب با ارسال حداکثر ســـه و دو اثر در جشنواره شرکت کند.
مدیرکل فرهنگ و ارشـــاد اسلامی اســـتان همدان خاطرنشـــان کرد: در بخش کتاب آثـــاری پذیرفته می‌شوند که در سال‌های ۹۵ و ۹٦ منتشر شده باشند.
وی بـــا بیـــان اینکـــه آثار ارســـال شـــده نباید در جشـــنواره‌های دیگر ارائه شده باشد، اظهار کرد: ۱۵ دی ماه، آخرین مهلت ارســـال آثار به دبیرخانه این جشنواره است.