پیام تاریخ، تمدن و فرهنگ مادستان

روزنامه همدان پیام

دوشنبه ● ۲۹ اردیبهشت‌ماه ۱۳۹۳ ● ۱۹ رجب ۱۴۳۵ ● ۱۹ می ۲۰۱۴

سال دهم ● شماره ۲۰۷۱ ● ۸ صفحه +نیازمندی ● ۳۰۰ تومان

|ISSN: 2322-4665| www.HamedanPayam.com

آ ۴ انتقال پایتخت از دستور خارج شد

آ ۴ با نیروهای خودسر در استان‌ها برخورد کنید

ایران

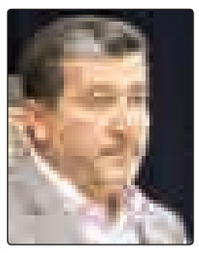

باید به دولت کمک کرد

امیر خجسته با تأکید بر اینکه حمایت یا انتقاد دربست از دولت را قبول ندارد، گفت: لاریجانی با تشکیل فراکسیون اعتدال در مجلس مخالفتی نمی‌کند.

آ ۴

گردشگری

شایستگی همدان برای میزبانی جشنواره‌ها

سطح مطلوب فرهنگ در استان شایسته آن است که همدان میزبانی جشنواره بین‌المللی فیلم کودک و نوجوان را از آن خود کند.

آ ۸

تبریک و تهنیت

جناب آقای مهندس

حمیدرضا متین

انتصاب شایسته حضرتعالی را به سمت

قائم مقام محترم سازمان صنعت، معدن و تجارت استان همدان

صمیمانه تبریک و تهنیت عرض نموده امید است در سایه الطاف الهی موفق و موید باشید

شرکت صنایع آلیاژی نهاوندسیلیس (پاکبین- حکمت)

"موزه‌گردی" در همدان

شهری که تاریخ در آن زندانی نیست

آ ۲

همایش "میراث در آیینه تبلیغات" در همدان برگزار می‌شود

تبلیغات زیربنای فرهنگ‌سازی

آ ۶

رئیس دانشگاه پیام‌نور استان همدان اعلام کرد:

درخشش دانشجویان در مسابقات قرآنی

همدان‌پیام: دانشجویان دانشگاه پیام‌نور استان همدان در هجدهمین دوره سراسری مسابقات قرآن و عترت، خوش درخشیدند.

آ ۲

هنوز هم نمی‌توانیم از نخبگان استفاده کنیم

انتقاد روحانی از نخبه‌کشی

آ ۴

اظهارنظر نماینده رزن درباره تغییرات

ما به تعهد رأی داده‌ایم

همدان‌پیام: هرچند تغییرات و عزل‌ونصب‌ها در استان تاکنون روندی کند و خسته‌کننده داشته است اما همین چند تغییر استانی هم با واکنش‌هایی مواجه شده است. با تغییر دولت انتظارها بر تغییرات گسترده‌ای بود، اما رویکرد مسئولان دولت یازدهم در استان بر این روال شد که تغییرات آرام و با مطالعه انجام خواهد شد.

پس از تغییر بدنه مدیریتی استانداری از معاونت‌ها گرفته تا مدیران ستادی، تغییر در بدنه مدیران کل کمتر دیده شده و تغییرات فرمانداری‌ها گسترده بود و بجز ابقای فرمانداران ملایر و فامنین، تمامی فرمانداران تغییر کردند. البته رزن نیز تنها شهرستانی است که باوجود معرفی شدن گزینه مورد نظر استان به وزارت کشور پس از چند هفته هنوز تعیین‌تکلیف نشده است و استاندار هم طبق اعلام قبلی‌اش که گفته بود اگر معرفی نشود سرپرست می‌گذارد، همین کار را نیز کرد.

آ ۲

شرط چهارگزینه نهایی سرمربیگری پاس

قبلی‌ها را تسویه حساب کنید تا بیاییم!

همدان‌پیام: : با تغییرات مدیریتی در باشگاه پاس انتظار می‌رفت که این تیم وارد فاز جدیدی از تحولات مدیریتی و فنی شود اما گویا مشکلات همچنان پابرجاست و حس بدبینی نسبت به شرایط نامطلوب مالی موجب شده تا مدیریت جدید هم برای انتخاب کادر فنی وهم بازیکنان مورد نظر با مشکل مواجه شود. در حال حاضر با چهار گزینه نهایی برای سرمربیگری پاس وارد مذاکره شده‌اند...

آ ۷

گودرزی، وزیر ورزش و هاشمی، دبیر کمیته المپیک، هر دو ملایری در نخستین سفر وزیر به استان/عکس: همدان پیام

آش نخورده و دهن سوخته همدانی‌ها

تذکر مجلس به گودرزی؛ وزیر ورزش

آ ۷

یادداشت روز

مشکلات استان فقط پول نمی‌خواهد

همدان‌پیام: این روزها در استان از مدیریت ارشد استان تا سطوح میانی مدیران و رسانه‌ها از لزوم جذب سرمایه‌گذاران و پویا شدن اقتصاد در رکود مانده استان دم می‌زنند.

یکی از به حداقل رسیدن زمان صدور مجوزها برای سرمایه‌گذاران می‌گوید و دیگری از اختصاص زمین و منابع برای پروژه‌های سرمایه‌گذاری. تا جایی که اگرچه سرمایه‌گذاری به درستی اولویت امروز برنامه‌های استان قرار گرفته اما به پایه‌ها و مقدمات این امر کمتر توجه می‌شود و اگر هم سخنی از آن گفته می‌شود در هیاهوی جذب سرمایه‌گذاران گم می‌شود.

آ ۲

جامعه

چه ارزشی بالاتر از حفظ امنیت شهروندان؟!

همدان‌پیام: آغاز هفته‌ای که گذشته با بارش شدید باران همراه بود و حال و صفایی خاص برای همدانی‌ها داشت.

شدت باران در ابتدای هفته گذشته به‌گونه‌ای بود که زمین‌های کشاورزی را به طور موقت سیراب و رودخانه‌ها را پر از آب کرد. ادامه این بارش‌ها می‌تواند تا حدودی نگرانی مردم را از کمبود آب در ماه‌های گرم آینده رفع کند.

در هر حال نزول رحمت‌الهی در شهری که دچار بحران آب است و در کشور جزو ۵ شهر بحرانی ایران است؛ بسیار جای شُکر دارد. البته به قطع می‌توان گفت که این بحران در کشور ما بیش از آنکه با بحران بارش سردرگریبان باشد...

آ ۵

تبریک و تهنیت

دوست عزیزمان سرکار خانم سمیرا شجاعی

درخشش شما در آسمان مرثیه‌سرایی انبیاء الهی موجبات شعف و سرور دوستانتان گردید امید است مادام از چشمه زخّار خداوندی سیراب و محشون گردید.

دوستان هم‌دانشگاهی نگار باغبان، الهام جعفری، الهه جعفری، فاطمه سلمانی‌پور، معصومه خدابنده‌لویی، هاجر خانی

تبریک و تهنیت

جناب آقای عباس رجبی

انتصاب شایسته حضرتعالی را به سمت

مدیر آموزش و پرورش شهرستان فامنین

تبریک عرض نموده امید است در سایه الطاف الهی و مدیریت مدبرانه جنابعالی شاهد رشد و شکوفایی حوزه تعلیم و تربیت این شهرستان باشیم.

مدیریت وکارکنان مجتمع شهید بابائی شهرستان فامنین

تبریک و تهنیت

جناب آقای مهندس

حمیدرضا متین

انتخاب شایسته حضرتعالی را به سمت

قائم مقام محترم سازمان صنعت، معدن و تجارت استان همدان

صمیمانه تبریک و تهنیت عرض نموده امید است در سایه الطاف الهی پیروز و سربلند باشید.

شرکت مارال ماشین (علی چراغی)

تبریک و تهنیت

جناب آقای مهندس

حمیدرضا متین

انتصاب شایسته حضرتعالی را به سمت

قائم‌مقام محترم سازمان صنعت، معدن و تجارت استان همدان

صمیمانه تبریک و تهنیت عرض نموده امید است در سایه الطاف الهی و مدیریت مدبرانه جنابعالی شاهد رشد و شکوفایی استان در بخش صنعت، معدن و تجارت باشیم.

مدیریت شرکت تابلوسازان غرب سموات

تبریک و تهنیت

دانشجویان گرانقدر

سمیرا شجاعی، حامد قاسمی، اساتید محترم مریم درویشی، راضیه زارعی و کارمند تلاشگر مهدی کریمی،

بدینوسیله

کسب رتبه‌های برتر هجدهمین دوره مسابقات قرآن و عترت پیام‌نور کل کشور

مایه مباهات و سرافرازی دانشگاه پیام نور استان همدان گردید. این موفقیت عظیم معنوی را خدمت شما و خانواده محترمتان تبریک عرض می‌نمائیم.

ریاست و کارکنان دانشگاه پیام‌نور استان همدان

تبریک و سپاس

جناب آقای مهندس سعید سیاری

ریاست محترم سازمان صنعت، معدن و تجارت استان همدان بر خود لازم می‌دانیم از حسن انتخاب شایسته شما در معرفی جناب آقای مهندس

حمیدرضا متین

به سمت

قائم مقام محترم سازمان صنعت، معدن و تجارت استان همدان

صمیمانه تقدیر و تشکر نمائیم. امید است در سایه ایزد منان موفق و پیروز باشید.

شرکت کاسپین کوهدشت (مالت نهاوند)

تبریک و تهنیت

جناب آقای مهندس

علی‌اصغر شیری

شهردار محترم کبودراهنگ

بدینوسیله عضویت جنابعالی را در سازمان شهرداران صلح جهانی

تبریک و تهنیت عرض نموده و از درگاه خداوند متعال توفیق روزافزونتان را خواستاریم.

دبیرخانه کمیته دائمی نهضت مطالعه مفید شهرستان کبودراهنگ

تبریک و تقدیر

جناب آقای مهندس

سعید سیاری

ریاست محترم سازمان صنعت، معدن و تجارت استان همدان

ضمن آرزوی توفیق روزافزون برای حضرتعالی، از حسن انتخاب شما در معرفی جناب آقای مهندس

حمیدرضا متین

به سمت

قائم مقام محترم سازمان صنعت، معدن و تجارت استان همدان

تقدیر و تشکر نموده، موفقیت و سربلندی شما عزیزان را در راه خدمت به جامعه صنعتی استان همدان آرزومندیم

شرکت فوار گستر غرب و ساغر سمراء

آگهی مزایده نوبت دوم

اداره اوقاف و امور خیریه شهرستان کبودراهنگ

در نظر دارد ۹۲ هکتار زمین مزروعی دیم و آبی به همراه ادوات و ماشین‌آلات کشاورزی را از طریق مزایده کتبی و با قیمت پایه کارشناسی سالیانه معادل ۴۰۱/۲۰۰/۰۰۰ ریال به اجاره واگذار نماید.

متقاضیان می‌توانند از تاریخ ۹۳/۰۲/۲۹ لغایت ۹۳/۰۳/۷ جهت واریز ۱۰ درصد مبلغ پیشنهادی به اداره اوقاف کبودراهنگ مراجعه و یا با شماره تلفن ۵۲۲۲۹۸۸-۰۸۱۲ تماس حاصل فرمایند.

ضمناً در صورت برنده شده ۱۰ درصد وجه واریزی عودت داده نخواهد شد.

اداره اوقاف و امور خیریه شهرستان کبودراهنگ

ضمیمه رایگان هر روز روزنامه همدان پیام

نیازمندیهای صبح استان همدان

۸۲۶۴۴۰۰ ۱۰۰۰۶۰۶۶

www.hamedanpayam.com

اطلاعیه

همشهریان گرامی که تا چهارماه اول سال جاری مبادرت به پرداخت عوارض نوسازی ملک خود نمایند حداکثر از تخفیف سال به میزان

۲۰ درصد

جایزه خوش‌حسابی بهره‌مند خواهند شد

جهت بهره‌مندی از این فرصت استثنایی به مناطق ۴گانه شهرداری همدان مراجعه فرمائید

شهرداری منطقه یک: میدان امامزاده عبدا...

شهرداری منطقه دو: خیابان تختی

شهرداری منطقه سه: میدان شهید مفتح

شهرداری منطقه چهار: میدان امام زاده عبدا...

روابط عمومی و امور بین الملل شهرداری همدان

Newsletter

[www.hamedanpayam.com]

استاندار:

هیأت تجاری روسیه سوم خرداد به همدان می‌آید

همدان‌پیام: استاندار همدان از سفر هیأت تجاری استان سوردلوفسک روسیه از سوم خرداد ماه به استان همدان خبر داد.

محمدناصر نیکبخت افزود: در این سفر ۲ روزه یک هیأت روسی متشکل از معاون نخست وزیر روسیه، رئیس اتاق بازرگانی و ۳ نفر از مدیران عامل ماشین‌سازی به همدان سفر می‌کنند.

وی افزود: تفاهم‌نامه‌های مختلفی در زمینه مباحث سرمایه‌گذاری، فرهنگی، دانشگاهی و کشاورزی با این هیأت تجاری منعقد خواهد شد. استاندار اظهار داشت: این هیأت جلسه‌ای با اتاق بازرگانی و فعالان اقتصادی استان خواهد داشت و از چند واحد تولیدی در شهرستان‌های نهاوند و ملایر بازدید خواهد کرد.

نیکبخت اضافه کرد: بازدید از کارخانه فولاد ویان، شرکت فروسلیس ملایر و شرکت سیمان نهاوند در برنامه کاری این هیأت است. وی تصریح کرد: سفر این هیأت تجاری و گسترش روابط با کشور روسیه در راستای سیاست‌های دولت تدبیر و امید برای توسعه اقتصادی و علمی استان و کشور است.

استاندار یادآور شد: پس از گذشت یک‌ماه از سفر هیأت روسی به همدان، یک هیأت تجاری نیز از همدان به روسیه اعزام خواهد شد.

به گزارش ایسنا، در فروردین ماه سال جاری نیز سفیر روسیه در ایران وارد استان همدان شد به‌گونه‌ای که مقدمات سفر هیأت بلند پایه روسی در خرداد را فراهم کند. در این سفر سفیر روسیه ابتدا دیداری ۳۰ دقیقه‌ای با استاندار همدان داشت و سپس در جمع فعالان اقتصادی استان همدان حاضر شد تا مشکلات و موانع سر راه آنها در تجارت با روسیه را بشنود.

مدیرعامل هلال احمر مطرح کرد:

جوانان، هدایتگران نهضت بین‌المللی صلیب سرخ و هلال‌احمر

همدان‌پیام: مدیرعامل جمعیت هلال احمر همدان از جوانان به عنوان هدایت‌گران اصلی نهضت بین‌المللی صلیب سرخ و هلال احمر نام برد.

بهروز کارخانه‌ای در همایش تجلیل از جوانان شرکت‌کننده در طرح ملی «ایمنی و سلامت مسافران نوروزی ۹۳» با گرامیداشت یاد و نام «هانری دونان» بنیانگذار صلیب سرخ جهانی اظهار داشت: دو خواسته معقول این جوان سوئیسی خلاق، سبب این خیزش بزرگ جهانی به سوی انسان‌دوستی شد.

وی به ایجاد سازمانی برای سازماندهی و آموزش نیروهای خدمت‌رسان داوطلب در زمان صلح و تکریم نیروهای عضو این سازمان از سوی همه ملل سراسر جهان به عنوان خواسته‌های «هانری دونان» اشاره کرد و با ابراز خرسندی گفت: امروز خوشحالیم که هرجا نمادی از جمعیت هلال‌احمر و صلیب سرخ جهانی باشد، همه مردم با دیده احترام به آن می‌نگرند.

مدیرعامل جمعیت هلال‌احمر همدان در ادامه از جوانان به عنوان هدایت‌گران اصلی نهضت بین‌المللی صلیب‌سرخ و هلال‌احمر نام برد و خاطرنشان کرد: تداوم ارائه آموزش‌های تخصصی به جوانان در راستای ایجاد صلح پایدار جهانی باید در دستور کار واحدهای جوانان جمعیت هلال احمر قرار گیرد.

وی با بیان اینکه جوانان باید آموزش‌هایی نیز در زمینه ترویج و انتشار فرهنگ نوع‌دوستی ببینند، از اهمیت کار تحقیقی و پژوهشی در این خصوص سخن گفت و خواستار پیشبرد دانش‌بنیان اهداف متعالی جمعیت هلال‌احمر شد.

یادداشت روز

مشکلات استان فقط پول نمی‌خواهد

همدان‌پیام: این روزها در استان از مدیریت ارشد استان تا سطوح میانی مدیران و رسانه‌ها از لزوم جذب سرمایه‌گذاران و پویا شدن اقتصاد در رکود مانده استان دم می‌زنند. یکی از به حداقل رسیدن زمان صدور مجوزها برای سرمایه‌گذاران می‌گوید و دیگری از اختصاص زمین و منابع برای پروژه‌های سرمایه‌گذاری. تا جایی که اگرچه سرمایه‌گذاری به درستی اولویت امروز برنامه‌های استان قرار گرفته اما به پایه‌ها و مقدمات این امر کمتر توجه می‌شود و اگر هم سخنی از آن گفته می‌شود در هیاهوی جذب سرمایه‌گذاران گم می‌شود.

در ثانی اگر که رشد اقتصادی و افزایش میزان تولید در یک منطقه به حضور فعال و مفید سرمایه‌گذاران مرتبط است؛ باید گفت که همین سرمایه‌گذاران مادامی که زیرساخت‌ها و مقدمات فعالیت اقتصادی خود را فراهم نبینند رغبتی برای حضور در میدان پیدا نخواهند کرد. اینکه گفته شود تنها بودجه و اعتبار می‌تواند پوشش‌دهنده ضعف‌ها باشد؛ سخن بیهوده‌ای است و آرامش خاطری را به صاحبان سرمایه نخواهد داد.

برای همین تکمیل پروژه‌های زیرساختی استان از جمله راه‌ها نقشی اساسی در جذب سرمایه‌گذاران به استان خواهد داشت. وقتی هنوز فرودگاه همدان حتی پرواز یک روز به تهران نیز ندارد چگونه سرمایه‌گذار آسوده‌خاطر باشد؟!

از سوی دیگر در شعار جذب سرمایه‌گذاران به استان باید به این نکته نیز توجه داشت که یکی از رکن‌های اساسی رشد اقتصادی استان که به مانند بال توسعه عمل می‌کند؛ اهمیت به نیروی کار استان و ایجاد رفاه حال آنهاست.

کارگران و نیروی انسانی از اساسی‌ترین مؤلفه‌های رشد استان و رونق کسب‌وکار سرمایه‌گذاران هستند. فراهم شدن رفاه این نیروها وآسودگی ذهنی در پرداخت به کار در افزایش میزان تولید نقش اساسی دارد گذشته از آن بالا رفتن میزان اشتغال رابطه تنگاتنگی با حوزه‌های اجتماعی و فرهنگی دارد که بارزترین نتیجه آن ایجاد آرامش، امنیت و پایان آمدن جرم‌خیزی یک منطقه خواهدبود که خودبه‌خود موجب آرامش روانی سرمایه‌گذاران و امنیت اقتصادی خواهد شد.

یکی از مؤلفه‌های توسعه اقتصادی استان وجود برنامه‌ریزی مدون و دارای چشم‌انداز مشخص است. چه اینکه اگر حتی میلیاردها تومان پول به استان سرازیر شود؛ اما در حوزه برنامه‌ریزی کمیت مدیران بلنگد به‌جز خسران و هزینه چیز دیگری عاید استان نخواهد شد.

این در حالی است که ریشه کلمه اقتصاد هم از قصد به معنای "میانه‌روی" می‌آید و این چیزی نیست جز خرج کردن با حساب و کتاب در امور که با برنامه‌ریزی حاصل می‌شود. ضعف این دایره امروز با توجه به بلاتکلیفی معاونت برنامه‌ریزی استانداری- که هنوز با سرپرستی اداره می‌شود- بیشتر مشخص می‌شود. به عبارت دیگر علاوه بر پیروی از برنامه‌ها و اسناد بالادستی، مسئولان استانی باید توجه داشته باشندکه عقب‌گرد اقتصاد استان حاصل یک شب نبوده و توسعه و جبران کاستی‌ها کار چندان راحتی نیست که با تکیه بر یک اولویت به سرانجام برسد.

پرواضح است که تا برنامه گام به گام و حساب شده‌ای برای رشد اقتصادی استان نباشد؛ حتی سرمایه‌گذاران نیز روزی سرخورده خواهند شد و دیر یا زود از مسیر رفته به عقب باز خواهیم گشت. شکوفایی اقتصادی در این استان علاوه بر نیاز به منابع و اعتبارات به برنامه خلاقانه، کارآمد و قابل اجرا نیاز دارد که به نظر می‌رسد در این حوزه بیشتر از این باید کار شود.

یادداشت

"موزه‌گردی" در همدان

شهری که تاریخ در آن زندانی نیست

امیر بختیاریان

همدان پیام: ۲۸ اردیبهشت روز جهانی موزه است. موزه در فرهنگ ما مکانی نسبتاً ناشناخته است. این مسأله دلایل مختلفی دارد. یکی اینکه معمولاً عادت نداریم خرج کنیم و وارد مکانی که رسماً نام موزه دارد بشویم. جایی چون گنبد علویان یا آرامگاه بوعلی. دلیل دیگر اینکه کارکرد موزه برای ما ناشناخته است و معمولاً محیط موزه‌ها آن قدر جذاب نیست که به عنوان مکانی برای تفریح انتخاب شود؛ موزه‌ها برای یادگیری هم جای مناسبی نیستند؛ چرا که معمولاً چیزی را تمایل داریم یاد بگیریم که فایده‌ای داشته باشد. در حالی که موزه‌های ما پر از سکوتند و آنچنان حرفی برای بازدید کننده ندارند.

کمیته جهانی موزه موسوم به ایکوم، موزه‌ها را مکانی عمومی برای عرضه دستاورد مادی و معنوی بشر در طول تاریخ معرفی کرده است که با هدف تحقیق، آموزش و گذران اوقات فراغت در قالب نهادی غیرانتفاعی تأسیس شده‌اند. بعید است در همدان موزه‌ای رسمی هر ۳ هدف یاد شده را جزء مأموریت خود بداند. در میان موزه‌های همدان شاید باغ نظری بیشترین قابلیت را برای رسیدن به این ۳ هدف داشته باشد؛ شوربختانه این باغ زیبا هم با توجه به کاربری اداری که به آن تحمیل شده است از مکانی "پژوهشی- آموزشی- تفریحی" به مکانی اداری تنزل پیدا کرده است. با این حال اگر موزه را امکان تداوم زندگی در مکانی تاریخی در نظر بگیریم؛ بافت تاریخی همدان، موزه‌ای بزرگ و به هم پیوسته است که زندگی و تاریخ، همزمان در رگ‌هایش جاری است.

شعار امسال روز جهانی موزه "موزه‌ها پدیدآورنده پیوندها" است. درست است که ما در موزه‌داری از دیگران بسیار عقب‌تریم اما بعید است هیچ موزه‌ای در جهان بتواند پیوند عمیق میان تاریخ با زندگی افراد را آن طور که در شهرهای تاریخی همچون همدان وجود دارد ایجاد کند. در موزه‌ای به وسعت همدان ساعت‌ها می‌شود پیاده راه افتاد و ردپای تاریخ را در جای جای آن تماشا کرد. چندین محله قدیمی، راسته بازار، مسجد تاریخی، کاروان‌سرا، امامزاده تاریخی، کلیسای قدیمی، باغ تاریخی و همین‌طور محوطه طبیعی- تاریخی گنج‌نامه، همدان را تبدیل به موزه بزرگی کرده است که تاریخ به جای زندانی شدن در موزه در کوچه پس کوچه‌های آن جریان دارد.

این روزها تب و تاب ساخت و ساز چنان شدت گرفته است که بیم آن می‌رود بخش بزرگی از تاریخ همدان منهدم شده و بخش کوچک‌ترش پشت ویترین موزه‌ها زندانی شود. یکی از بهترین راه‌های حفظ تاریخ در این کهن بوم، انس بیشتر همشهریان با همدان است. هر چقدر که جابه‌جایی با خودرو موجب دوری انسان با تاریخ و طبیعت شهری می‌شود، پیاده‌روی در کوچه پس کوچه‌های شهری چون همدان می‌تواند موجب انس با تاریخ زنده آن شود و ساکنان شهر را از تصور دست‌اندازی به میراث تاریخی شهر پشیمان کند.

اردیبهشت و خرداد از بهترین مواقع برای پیاده‌روی در همدان است. شهری که تاریخ درکوچه پس کوچه‌هایش جاری است.

اظهارنظر نماینده رزن درباره تغییرات

ما به تعهد رأی داده‌ایم

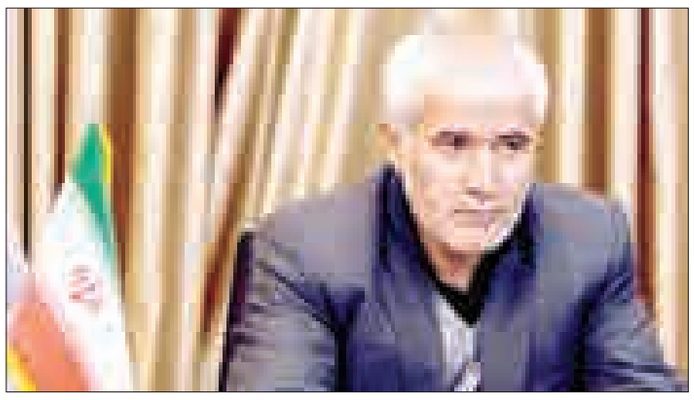

همدان‌پیام: هرچند تغییرات و عزل‌ونصب‌ها در استان تاکنون روندی کند و خسته‌کننده داشته است اما همین چند تغییر استانی هم با واکنش‌هایی مواجه شده است.

با تغییر دولت انتظارها بر تغییرات گسترده‌ای بود، اما رویکرد مسئولان دولت یازدهم در استان بر این روال شد که تغییرات آرام و با مطالعه انجام خواهد شد.

پس از تغییر بدنه مدیریتی استانداری از معاونت‌ها گرفته تا مدیران ستادی، تغییر در بدنه مدیران کل کمتر دیده شده و تغییرات فرمانداری‌ها گسترده بود و بجز ابقای فرمانداران ملایر و فامنین، تمامی فرمانداران تغییر کردند. البته رزن نیز تنها شهرستانی است که باوجود معرفی شدن گزینه مورد نظر استان به وزارت کشور پس از چند هفته هنوز تعیین‌تکلیف نشده است و استاندار هم طبق اعلام قبلی‌اش که گفته بود اگر معرفی نشود سرپرست می‌گذارد، همین کار را نیز کرد.

آنچه پیشتر نیز دیده شد تغییرات آرام استان با واکنش‌هایی روبه‌رو بود که شاید بیشتر آن از سوی نمایندگان بود که علت را بر هماهنگ نبودن گزینه‌های استان برای برخی پست‌ها بوده است.

اخیراً نیز نماینده رزن در مجلس شورای اسلامی به خاطر ارائه ندادن شاخص‌های عزل‌ونصب‌ها از وزیر کشور انتقاد کرده است.

عطاءا... سلطانی‌صبور پیش از این در جلسه‌ای حضوری به عبدالرضا رحمانی‌فضلی نسبت به برخی عزل‌ونصب‌ها تذکر داده است.

وی در گفتگو با همدان‌پیام می‌گوید: آقای وزیر، زمانی که در مجلس رأی اعتماد می‌گرفت تعهداتی را مطرح کرد مبنی بر اینکه تدوین شاخص‌ها برای عزل‌ونصب مدیران استانی با تعامل و همکاری با نمایندگان انجام می‌شود، اما روالی که امروز در کشور دیده می‌شود خلاف این است و تعهدات دیروز، امروز از یاد برده شده است.

سلطانی‌صبور می‌گوید: امروز در کشور تغییرات مدیریتی بدون هماهنگی با نمایندگان انجام می‌شود. ما هنوز منتظر شاخص‌های مکتوب وزیر کشور هستیم، چراکه ما به تعهد رأی دادیم.

نماینده رزن این سؤال را مطرح می‌کند که حساب و کتاب عزل و نصب‌ها چیست؟ با روالی که امروز دیده می‌شود نشان از آن است که شاخصی وجود ندارد و آقایان هر کجا خودشان بخواهند برکنار و هر کسی را که بخواهند منصوب می‌کنند.

البته وی می‌گوید: برخی مواقع خودمان از وزارت یا استان بخواهیم که هماهنگ باشند، همکاری خوبی دارند؛ اما قرار نیست ما بگوییم، برای نظارت باید بدون سفارش در جریان باشیم.

سلطانی‌صبور به انتخاب فرماندار رزن اشاره می‌کند و اینکه قول داده بودند گزینه مورد نظر بومی و با هماهنگی نماینده منصوب شود، اما اینگونه نشد و استان گزینه مورد نظرش را برای فرماندار رزن بدون هماهنگی با نماینده معرفی کرد که با مخالفت ما روبه‌رو شد.

وی می‌افزاید: از آن گذشته سرپرستی هم که اخیراً به فرمانداری شهرستان منصوب کرده‌اند نیز بدون هماهنگی بوده است. اگر قرار است ما از عزل‌ونصب‌ها، تغییرات و اتفاقات خبر نداشته باشیم چگونه باید نظارت داشته باشیم.

نماینده رزن در بخش دیگر یکی از اولویت‌های فعلی کشور و استان را بهبود فضای کسب‌وکار عنوان کرد که در حال حاضر با ۲۵ درصد تخصیص اعتبار از بودجه ملی و استان برای این کار مشکلی را حل نخواهد کرد و نمی‌توان به دنبال کار اقتصادی بود.

سلطانی‌صبور می‌گوید: در سالی که دوباره جهادی اقتصادی مطرح شده است همه باید حرکت کنند و مسائل اقتصادی را در اولویت قرار دهند.

اما وی گلایه سربسته‌ای هم داشت و آن اینکه سفرهای کاری مسئولان و مدیران ارشد استان به شهرستان‌ها چقدر بوده است. او می‌گوید آیا اولویت‌های شهرستان مشخص شده است. آیا آقای مدیرکلی که در استان مستقر است بدون دیدن مشکلات مردم به شهرستان‌ها می‌آید تا از نزدیک شاهد مشکلات باشد. امروز مردم روستاها از نظر تامین آب آشامیدنی با مشکل مواجه هستند و انتظار است این مشکلات از نزدیک احساس شود.

وی می‌گوید: بد نیست آنالیزی از سفرهای کاری مسئولان به شهرستان‌ها داشته باشیم.

رئیس دانشگاه پیام‌نور استان اعلام کرد:

درخشش دانشجویان در مسابقات قرآنی

کبودراهنگ- نگار باغبان- خبرنگار همدان‌پیام: دانشجویان دانشگاه پیام‌نور استان همدان در هجدهمین دوره سراسری مسابقات قرآن و عترت، خوش درخشیدند.

رئیس دانشگاه پیام‌نور استان همدان گفت: دانشگاه‌ها با نظر به اینکه رسالت تربیتی و علمی خطیری بر عهده دارند، بسترهای مناسبی برای هدایت دانشجویان نسل امروز در عرصه‌های مختلف قرآنی و احکام الهی هستند.

دکتر علی‌حسین محمدظاهری اضافه کرد: نامگذاری امسال با عنوان "فرهنگ و اقتصاد با عزم ملی و مدیریت جهادی" از جانب مقام‌معظم‌رهبری مسئولیت دانشگاه‌ها و مراکز فرهنگی را بسیار سنگین‌تر از گذشته کرده است.

وی رهنمودهای تعالی‌بخش مقام‌معظم‌رهبری را چراغی روشن برای مسئولان فرهنگی در دانشگاه‌ها دانست و گفت: هدایت دانشجویان به سوی راهبردهای انسان‌ساز با فرهنگ‌های متنوع منوط بر ارائه مبانی روانشناسی و مطالعات میدانی از سوی کارشناسان مربوطه است.

محمدظاهری ادامه داد: خوشبختانه دانشگاه پیام‌نور استان و مراکز شهرستان‌ها، خاستگاه پتانسیل‌های قابل توجه قرآنی هستند که در مسابقات ادوار مختلف استانی و کشوری، موفقیت‌های چشمگیری را به خود اختصاص می‌دهند.

وی همچنین به فعالیت قابل توجه کانون‌های قرآن و عترت در دانشگاه‌های پیام‌نور استان و مراکز شهرستان‌ها اشاره کرد و افزود: با اجرایی کردن چنین برنامه‌هایی توفیق شناساندن هرچه بیشتر این کلام آسمانی را به دانشجویان نسل حاضر ارزانی داشته و زمینه آشنایی آنان را با مفاهیم و اعجاز و قصص قرآنی فراهم می‌آوریم تا مشتاقانه در این راه ملکوتی قدم بگذارند و راه سعادت دنیوی و اخروی را در پیش بگیرند.

محمدظاهری معتقد است: کثرت مجالست با قرآن کریم و فرامین الهی، زیادت بصیرت و انس به عبادت را به همراه خواهد داشت که این خود یکی از مصادیق بارز رسیدن به تقوای الهی است.

وی در ادامه به تشریح هجدهمین دوره مسابقات قرآن و عترت دانشگاه‌های پیام‌نور پرداخت و گفت: این مسابقات در ۹ رشته قرائت ترتیل، قرائت تحقیق، حفظ ۵ جزء، قرائت دعا، اذان و اقامه و مداحی برگزار شد که دانشجویان، کارمندان و استادان شرکت‌کننده در این مسابقات ۳۰۰ نفر از ۱۵ دانشگاه شهرستان‌های مراکز استان شرکت داشتند.

به گفته وی، از این تعداد شرکت‌کننده ۹۰ نفر به مرحله استانی راه یافتند و پس از برگزاری مسابقات استانی که با استفاده از داوران بین‌المللی صورت گرفت، ۲۲ نفر هم راهی مرحله کشوری شدند و از ۲۲ تا ۲۵ اردیبهشت به ارومیه اعزام شدند.

محمدظاهری ادامه داد: در این مسابقات در مرحله کشوری «سمیه شجاعی» دانشجوی رشته مهندسی کشاورزی پیام‌نور مرکز کبودراهنگ رتبه نخست رشته مداحی، «راضیه زارعی» از استادان استان همدان رتبه دوم کشوری در حفظ ۵ جزء قرآن کریم، «حامد قاسمی» رتبه چهارم کشور در رشته حفظ ۲۰ جزء، «مریم درویشی» از استادان رزن رتبه ششم کشوری در رشته قرائت ترتیل و «مهدی کریمی» کارمند دانشگاه پیام‌نور ملایر رتبه ششم کشوری در رشته قرائت موفق به کسب مقام‌های برتر شدند که تلاش و زحمات این عزیزان مایه مباهات و افتخار پیام‌نور استان شده است.

وی در پایان از زحمات بی‌شائبه صادق ذوقی‌احسان مدیر فرهنگی دانشگاه استان همدان و کارمند با اخلاق این دانشگاه و همچنین کارشناس فرهنگی این دانشگاه که - با عملکردهای مثبت، فعالیت‌های فرهنگی شایانی انجام می‌دهند- موجب شکوفایی دانشجویان مستعد فرهنگی هنری و قرآنی می‌شوند، قدردانی کرد.

پاسخ نیروی انتظامی به دو موضوع

با احترام در خصوص درج تصویر برگ جریمه پلیس‌راه در ستون "عکس روز" شماره ۲۰۶۰ مورخه ۹۳/۲/۱۵ روزنامه همدان‌پیام وهمچنین درج مطلبی در ستون "شنیده" در شماره ۲۰۶۲ در تاریخ ۹۳/۲/۱۷ همان روزنامه، جوابیه معاونت اجتماعی فرماندهی انتظامی استان به شرح ذیل جهت چاپ، برابر قانون مطبوعات به حضور ارسال می‌گردد:

۱- اجرای قانون و مقررات علی‌السویه برای تمامی شهروندان از هر درجه و جایگاه، مقام و مسئولیتی یکسان بوده چه با اجرای کامل قانون برای کارگزاران و مسئولان به‌ویژه اصحاب رسانه و مطبوعات که سهم ویژه‌ای در همراه‌سازی مردم و اقشار عادی جامعه به تسلیم محض از قانون دارند، شایسته‌تر می‌باشد.

۲- با توجه به بعد مردم‌داری و تحقق رویکرد رأفت و رحمت پلیس اسلامی به شهروندانی که به علت عدم آگاهی و نداشتن سوء نیت، گاه و بی‌گاه از حدود قانون عدول کرده و موجبات بین‌نظمی اجتماعی را فراهم می‌آورند، بدیهی است که عوامل انتظامی به‌ویژه حوزه راه و راهور، مسیر نرم قانون‌پذیری را اجرا و به هنگام اعمال قانون صرفنظر از تأثیر ناخوشایند جریمه و به نوعی مجازات، حداقل موجبات آلام روحی و روانی متخلفین را تشدید ننموده و تا حد امکان رضایتمندی و همراهی شهروندان با پلیس را فراهم می‌نمایند.

بر این اساس با توجه به بررسی‌های انجام شده، صرفنظر از تخلف سرعت غیرمجاز شخص مورد نظر که علاوه بر ثبت در دوربین کنترل جاده‌ای به گواه واسطه‌گری و رایزنی‌های انجام شده بعدی برای دیگر مسئولان انتظامی استان نیز آشکار شده، مع‌الوصف با دیده کمک و مساعدت نسبت به اعمال حداقل مبلغ جریمه اقدام که این عمل از نظر شرعی، اخلاقی و انسانی امری پسندیده بوده هرچند از نظر سازمانی و قوانین و مقررات شاید قابل پیگیری و رسیدگی باشد.

اما نکته اینجاست که:

۱- آیا واقعاً تجلی رأفت و گذشت مأمور قانونی بایستی اینگونه به هیاهو و نقل مجالس عمومی و تکیه کلام اصحاب رسانه و جراید محلی قرار گیرد؟!!

۲- ثانیاً آیا بستر و فضای روزنامه محلی برای انتقام‌گیری و سوء استفاده شخصی و ابزاری بوده یا رسالتی بس خطیر و فراتر از قضاوت‌های شخصی و گاهاً سطحی و حاشیه‌ساز دارد؟!!

۳- در صورتی که استفاده ابزاری و شخصی مدنظر نبوده چرا نسخه دوم برگ جریمه که اطلاعات تکمیل‌تری را در اختیار مخاطبان قرار می‌دهد به چاپ نرسیده و صرفاً به تخلف مأمور در اعمال حداقل جریمه قانونی که به نوعی نفع شخصی فرد متخلف را به همراه داشته اشاره شده است.

۴- نهایتاً اینکه صرفنظر از تمامی سؤالات فوق که هر کدام جای بحث و تأمل داشته، سؤال کلیدی و شاهبیت این نوشته آن است که اگر مأمور اجرا تماماً از تخلف فرد مورد نظر چشم‌پوشی و گذشت می‌نمود فضای روانی و تبلیغی جامعه رسانه به‌ویژه روزنامه ارزشمند همدان‌پیام و در صدر آن قضاوت مسئولان آگاه و آشنا به قوانین و مقررات این روزنامه چگونه رقم می‌خورد!

۵- خلاصه کلام در بررسی‌های انجام شده در طول ۳ روز بعد از این اتفاق هر چند ناچیز و اینکه به سبب شغلی، روزانه مراجعان متعدد و بی‌رویه‌ای به عوامل اجرای روی آورده، جای بس تأسف است که در ستون شنیده‌ها اشاره به عکس‌العمل مأمور مورد بحث نموده و این در حالی است که:

اولاً افسر یاد شده در طول ۳ روز مورد نظر هیچگونه اعمال قانونی نداشته و در حوزه دیگری انجام وظیفه نموده است.

ثانیاً علی‌رغم عدم قبول این ادعا افسر یاد شده هیچگونه اطلاعی از درج موضوع در روزنامه نداشته و اساساً محتوای چاپ شده در ستون مذکور صرفنظر از اینکه واقعیت نداشته یکی از مصادیق بارز جرم نشر اکاذیب بوده که در جای خود قابل پیگیری می‌باشد.

ثالثاً بر اساس رویکرد احترام متقابل به آحاد جامعه و افزایش منزلت و سرمایه اجتماعی پلیس، سامانه‌های متعدد همچون ۱۹۷ و... به منظور پاسخگویی و تکریم ارباب‌رجوع در نیروی انتظامی راه‌اندازی و به صورت شبانه‌روزی آماده دریافت گزارشات، انتقادات، پیشنهادات و هرگونه نارضایتی از همکاران در حوزه‌های مختلف بوده و انتظار می‌رود شهروندان و افراد مورد نظر که مدنظر آن روزنامه محترم می‌باشد قبل از مراجعه به هر جایی مستقیماً حضوری یا تلفنی با سامانه‌های پلیس و یا مسئولان انتظامی مراجعه تا به خواسته آنان رسیدگی شود.

علی ایحال با نگرش به فضای تعاملی ایجاد شده فی‌مابین فرماندهی انتظامی استان و اصحاب رسانه و مطبوعات بخصوص نگاه عمیق به رسالت آن روزنامه محترم و پتانسیل‌های موجود برای همراهی مردم با پلیس و لزوم فرهنگ‌سازی و قانون‌پذیری توسط اصحاب جراید و مطبوعات در سال ۹۳ با رویکرد فرهنگ و اقتصاد با عزم ملی و مدیریت جهادی انتظار می‌رود صرفنظر از درج پاسخ انتظامی استان به این موضوع در اولین شماره بعد از وصول، همچون گذشته بستر آموزش و فرهنگ‌سازی و تبعیت از قانون و مقررات را در دستور کار قرار داده و نسبت به آگاه‌سازی مخاطبیان اقدام نمایند.

* معاون‌اجتماعی‌فا.ا.همدان-سرهنگ‌ستادعلیرضاخزاعی

shenide@hamedanpayam.com

شنیده

۱- روز روابط عمومی در سکوت گذشت. گفته می‌شود علی‌رغم برپایی برنامه‌های گسترده در سطح کشور، روز روابط عمومی در استان با بی‌توجهی ادارات مواجه بود. گویا به‌جز نشست کارگروه رسانه نشست دیگری در تجلیل روابط عمومی برگزار نشده است. گفتنی است استانداری تجلیل از روابط عمومی‌ها را به ۳۱ اردیبهشت موکول کرده است. گویا تنها اتفاق مهم روابط عمومی‌ها تغییر مسئول روابط عمومی اداره کل اوقاف استان بوده است.

۲- در کارگروه وعده داده شده برای فرهنگ خبری نشده است. گفته می‌شود علی‌رغم گذشت ۲ ماه از سال فرهنگ و اقتصاد هنوز کارگروه فرهنگ استان تشکیل نشده است. گویا برنامه‌های اقتصادی بیشتر مدنظر مسئولان استان قرار گرفته است.

گفتنی است؛ فروردین‌ماه گذشته وعده تشکیل کارگروه فرهنگ برای پیگیری امور فرهنگی استان داده شده بود.

خبر

بدهکاری ۲۶ میلیاردی واحدهای تعطیل اسدآباد

همدان‌پیام: فرماندار شهرستان اسدآباد از وجود ٤٤ طرح و واحد تولیدی بلاتکلیف و تعطیل و یا نیمه تعطیل در شهرستان خبر داد.

مسعود بکایی در کارگروه اشتغال و سرمایه‌گذاری شهرستان اسدآباد، با اعلام این خبر، افزود: این تعداد طرح دارای بیش از ۲٦ میلیارد تومان بدهکاری است.

وی با اشاره به اینکه بیشتر این طرح‌ها در بخش کشاورزی هستند، اظهار داشت: از این تعداد طرح ۲۵ طرح مربوط به بانک کشاورزی بوده که تاکنون ١٤ واحد را به تفاهم رسانده و ۱۱ طرح به علت نبود پیگیری موجب صدور اجرائیه شده است.

بکایی معوقات بانکی و سرمایه در گردش را از جمله مشکلات این طرح‌ها بیان کرد و ادامه داد: از مابقی طرح‌ها نیز ۵ طرح مربوط به بانک ملی، ۵ طرح بانک ملت، ۵ طرح صادرات، ۳ طرح تجارت و یک طرح مربوط به بانک صنعت و معدن است.

وی با اشاره به اینکه باید کننده کار اهلیت و صلاحیت لازم را همراه با آورده لازم داشته باشند، خاطرنشان کرد: متقاضیان سابق تنها برای دریافت تسهیلات اقدام به احداث واحد تولیدی کرده و بدون هیچ اهلیت و آورده‌ای موجب ضرر و زیان خود و کشور شده‌اند.

به گزارش ایسنا، وی با بیان اینکه در حال حاضر ۷۰ درصد واحدهای تولیدی استان همدان تعطیل و نیمه تعطیل بوده و با کمترین ظرفیت خود فعالیت دارند، تصریح کرد: مشکلات اقتصادی و تورم نیز مشکلات آنان را دو چندان کرده که باید با تمام امکانات موجود به کمک دستگاه های اجرایی دخیل برای راه اندازی مجدد واحدهای تولیدی اقدام شود.

روستاها بیشتر از شهر مصرف آب دارند

همدان‌پیام: مدیرعامل شرکت آب و فاضلاب روستایی استان همدان گفت: میانگین مصرف آب در روستاهای همدان بالاتر از میانگین کشوری است.

حمید مومیوند با بیان اینکه میانگین مصرف آب در برخی روستاهای این استان ۳ برابر میانگین کشوری است افزود: این درحالیست که آبرسانی به روستاها با هزینه بالاتری نسبت به شهرها انجام می‌شود.

وی اظهار داشت: از ابتدای امسال تاکنون ۸۵۰ خانوار پرمصرف روستایی در سطح استان همدان شناسایی شده‌اند که اخطار کتبی برای این خانوارها مبنی بر رعایت الگوی مصرف با توجه به کم آبی و خشکسالی موجود در استان ارسال شده است.

مومیوند ادامه داد: ارزان بودن نرخ آب از جمله مشکلات موجود در حوزه آب و فاضلاب روستایی است، زیرا قبوض آبی که برای مشترکان روستایی صادر می‌شود تنها شامل یک‌بیستم از هزینه تمام شده هر مترمکعب از آبی است که توسط این شرکت در اختیار خانوارها قرار داده می‌شود.

وی در گفتگو با ایرنا افزود: افزایش قیمت آب مصرفی می‌تواند نقش خوبی در بازدارندگی افراد از مصرف بی‌رویه داشته باشد، زیرا خروج از بحران موجود در حوزه آب نیازمند همکاری بیشتر مردم و استفاده بهینه از آب است.

مومیوند کنترل بهداشت کیفی و کمی آب را از جمله اولویت‌های وزارت نیرو در این حوزه عنوان کرد و گفت: طبق آزمایش‌های انجام شده در سال گذشته میزان مطلوبیت آب روستاهای همدان ۹٤/۵ درصد گزارش شده که این شرکت برای افزایش این رقم تمام تلاش خود را به کار گرفته است.

اخبار برگزیده

رشد ۸۵ درصدی کشفیات مواد مخدر در ملایر

ملایر– خبرنگار همدان‌پیام: نخستین شورای فرعی مواد مخدر امسال شهرستان ملایر با خبر رشد ۸۵ درصدی کشفیات نسبت به مشابه سال قبل و اضافه شدن ۲ شهر همدان و سمنان به مجموع ۵ پایلوت قبلی برای رفع شدن مشکلات شهرستان‌ها همراه بود.

معاون سیاسی اجتماعی فرمانداری ویژه ملایر در این جلسه با اشاره به موضوع اقتصاد در شعار امسال با هدف کاهش هزینه گفت: مواد مخدر هزینه سنگینی را بر اعضای جامعه گذاشته و در تولید، زیربناهای اقتصاد خانواده و اتلاف منابع انسانی تأثیرگذار بوده است.

محمدقاسم عبدلی با ارزش‌ترین سرمایه هر جامعه را نیروی انسانی آن دانست و افزود: در حال حاضر نیروی انسانی جوان به صورت جدی در معرض تهدید در همه حوزه‌ها هستند و برخی گرفتار اعتیاد و برخی در معرض آسیب آن هستند که باید در این مورد برنامه‌ریزی کنیم و از ضررهای ناشی از آن جلوگیری کنیم.

وی به طرح هدفمندسازی یارانه‌ها و اختصاص بخشی از اعتبارات به سمت تحول سلامت توسط دولت اشاره کرد که نقش مهمی را در جامعه ایفا می‌کند و می‌تواند در درمان بیماران معتاد نیازمند که خانواده‌ها توان درمان او را ندارند، مؤثر باشد؛ چراکه در بیشتر موارد از هم پاشیدگی خانواده معتادان ناشی از فقر مالی است.

عبدلی به عوارض روحی و روانی قابل توجه اعتیاد در بین خانواده‌ها بویژه فرزندان اشاره کرد که گاهی تا بزرگسالی نیز این عوارض همراه آنها است و همه این مسائل هزینه سنگینی را در بردارد.

وی با بیان اینکه وظیفه همه ماست که این مقوله را متفاوت با همه موضوعات اجتماعی ببینیم، گفت: هم‌سنگ ارزیابی کردن این مسأله با پدیده اجتماعی یک خیال است که باید شناخت خود را از گستره مواد مخدر در جامعه افزایش دهیم تا واقع‌بینانه به آن نگاه کرده و تصمیم‌گیری کنیم و لازمه آن قرار گرفتن بین معتادان و برخورد نزدیک با آنها است.

عبدلی در حوزه مقابله به برخورد با باندهای قوی اشاره کرد که تاکنون کشف و ضبط شده است و در حوزه درمان نیز نظارت بیشتر و درمان پزشکی را عنوان کرد و اینکه شناخت درست MA برای افکار عمومی، استفاده از افراد ترک کرده و تهیه و تدوین برنامه سالانه و کاربردی در شهرستان نیز راه‌کارهای قابل توجه در این موضوع است.

فرمانده سپاه ناحیه ملایر نیز با اشاره به پایلوت شدن مرکز استان‌های همدان و سمنان گفت: به دلیل رفع مشکلات اجرای طرح در شهرستان‌ها این ۲ مرکز نیز به شهرهای قبلی اضافه شدند و پس از ۱۸ ماه فعالیت نتایج به سراسر کشور ارائه می‌شود.

محمد اسکندری به افزایش استفاده قلیان در پارک‌ها اشاره کرد و اینکه باید این موضوع مورد بررسی قرار گیرد و از طرح‌های پیشنهادی به ایجاد فضایی در پارک‌ها برای انجام کارهای فرهنگی مانند اقامه نماز جماعت و... توسط بسیج گفت.

داود علی‌بخشی رئیس پلیس پیشگیری فرماندهی انتظامی شهرستان ملایر نیز جمع کل مواد مخدر کشف شده امسال را ۶۳ کیلو ۳۳۵ گرم عنوان کرد و گفت: این میزان در مقایسه با سال گذشته ۸۵ درصد رشد داشته و شامل ۵۱ کیلو و ۹۷ گرم تریاک که ۵۰ کیلو آن مربوط به یک محموله در اسلام‌آباد بوده و ۱۱ کیلو و ۷۲ گرم هروئین بوده است.

کبودراهنگ دومین شهر ایجاد مرکز ارزش افزوده است

کبودراهنگ– عظیمی‌مجذوب– خبرنگار همدان‌پیام: کبودراهنگ دومین شهر برای ایجاد گروه سازمان ارزش افزوده مالیاتی در استان خواهد بود.

مدیرکل امور مالیاتی استان همدان در نشست هماهنگی برای اجرای این طرح با شهرداری کبودراهنگ گفت: پس از ملایر کبودراهنگ به عنوان دومین شهر برای حضور سازمان ارزش افزوده مالیات‌ها انتخاب شده است که با تعامل و هماهنگی بین شهرداری و این سازمان و ایجاد بستر مناسب برای اجرای این طرح در مرکز کبودراهنگ به‌زودی شاهد تحولات بزرگی در اقتصاد و رونق شهر خواهیم بود.

محمد خلیفه افزود: با توجه به اینکه ارزش افزوده مالیات هر شهر برای آن شهر هزینه می‌شود و این امر از سال ۸۷ در همه شهرهای کشور درحال اجراست، ورود سازمان ارزش افزوده و آوردن پرونده‌های مالیاتی به خود شهرها می‌تواند روند پیشرفت و آبادانی شهرها را سرعت بخشد و مردم را نسبت به پرداخت مالیات‌ها راغب‌تر کند.

به گفته وی امسال بیش از ٤ میلیارد و ۸۰۰ میلیون تومان مالیات کبودراهنگ بوده که ارزش افزوده این مبلغ به حساب شهرستان کبودراهنگ واریز شده است. همچنین با تعامل بین شهرداری برای جذب و شناسایی مشمولان مالیاتی و واحدهای شناسایی نشده و آماده‌سازی بستر برای ورود سازمان ارزش افزوده برای تشکیل پایه‌های ادارات و چارت سازمانی و انتقال پرونده‌های ارزش افزوده مالیاتی به شهرها می‌تواند به توسعه همه‌جانبه در شهرها کمک بیشتری کند.

خلیفه از خواهرخواندگی کبودراهنگ با سازمان مالیاتی گفت و افزود: استفاده بهینه از فضاهای تعاملی در بخش مالیاتی و ارزش افزوده می‌تواند روند کار را سرعت بخشد و پایه‌های اقتصادی شهرها را محکم‌تر کند و موجب رونق شهرها و حتی روستاها شود.

شهردار کبودراهنگ نیز گفت: کبودراهنگ با وجود پتانسیل‌های قوی چون ۳۰ هزار جمعیت، وجود پایگاه شهید نوژه، غار علیصدر و فرهنگ غنی و ۵۰۰ هکتار خدمات شهری، هنوز در محرومیت به سر می‌برد و میزان درآمدهای شهری آن بسیار کم است؛ در حالی که مهم‌ترین ارکان یک شهر میزان درآمدهای آن شهر است که با ورود سازمان و گروه ارزش افزوده مسلماً میزان درآمدها افزایش خواهد یافت. وی ادامه داد: همکاری لازم را برای بسترسازی ورود این سازمان ارزش افزوده خواهیم داشت؛ چراکه کبودراهنگ با سابقه ۸۰–۷۰ سال شهرداری هنوز ۱۰ درصد از مشکلات شهری و فرسودگی آن حل شده است و باید در جایگاه واقعی خود برسد.

آغاز ساخت اِلمان شهدای گمنام در کبودراهنگ

کبودراهنگ– عمرانی مینایی– خبرنگار همدان‌پیام: ساخت اِلمان شهدای گمنام کبودراهنگ آغاز شد.

همزمان با گرامیداشت میلاد با سعادت حضرت علی(ع) اجرای فاز اول ساخت المان شهدای گمنام کبودراهنگ کلنگ‌زنی شد.

شهردار کبودراهنگ در این‌باره گفت: نشان دادن مسیر سلوک و سعادت ابدی، ارزش و جایگاه شهدا، یادآوری مسیر و هدف شهدا و زدودن غبار گمراهی از جامعه امروزی و نشان دادن تقدس شهید و راه شهدا از نمادهای اصلی این المان خواهد بود.

به گفته علی‌اصغر شیری برای اجرای فاز اول این المان بیش از هزار و ۸۰۰ میلیون ریال هزینه دربر دارد که پیش‌بینی می‌شود ساخت این المان تا پایان امسال به پایان برسد.

در کارگروه سلامت شهرستان بهار اعلام شد:

استفاده از کود مرغی برای کشاورزی بهداشتی نیست

بهار– خبرنگار همدان‌پیام: فرآوری کود مرغی مورد استفاده کشاورزان شهرستان بهار، غیربهداشتی است.

رئیس شبکه بهداشت و درمان شهرستان بهار در کارگروه تخصصی سلامت و امنیت غذایی شهرستان گفت: با توجه به اینکه کشاورزان شهرستان برای تولیدات محصولات زراعی خود از کود مرغی استفاده می‌کنند و کود مورد نیاز خود را از تولیدکنندگانی که به صورت غیرمجاز و غیراصولی اقدام به فرآوری و عرضه این نوع کود می‌کنند، تهیه می‌شود.

محمد به‌نشان افزود: نحوه فرآوری این نوع کود از نظر بهداشت محیط و محیط زیست تبعات بدی را برای مردم و حتی خاک کشاورزی شهرستان به همراه دارد؛ لذا می‌طلبد متولیان امر نسبت به ایجاد مکان مناسب برای فرآوری بهداشتی و قانونی این نوع کود که موارد استفاده بسیاری در زراعت شهرستان است، اقدام کنند.

به گفته وی، دپوی کود مرغی در مناطق روستایی نیز اعتراضات مردمی را برانگیخته است؛ چراکه بوی نامطبوع این کود، بهداشت محیطی روستاها را با مشکل مواجه ساخته است تا جایی که سبب مراجعه مردم به شبکه بهداشت و درمان شهرستان و حتی در مواردی که در حواشی جاده‌ها دپو انجام شده است، سبب بروز سوانح رانندگی شده است؛ پس تأسیس یک مکان مناسب برای فرآوری آن نوع کود ضروری است.

وی در مورد کلرزنی و آلودگی آب شرب روستاهای شهرستان بهار نیز گفت: همچنان در تعدادی از روستاهای غیر تحت پوشش آب‌وفاضلاب روستایی شهرستان، مشکل کلرزنی و بعضاً آلودگی آب شرب وجود دارد.

تنها درمانگاه صالح‌آباد، تخریبی است

به‌نشان همچنین در مورد تخریب و بازسازی درمانگاه شبانه‌روزی شهر صالح‌آباد نیز گفت: از آنجا که شهر صالح‌آباد تنها از یک درمانگاه شبانه‌روزی برخوردار است و به علت تخریبی بودن ساختمان موجود و اعتراضات مردمی در خصوص امکانات ناکافی این درمانگاه در حال حاضر به ساختمان دیگری که دور از دسترس مردم است، انتقال یافته است؛ لذا مجوز تخریب ساختمان این درمانگاه توسط شبکه بهداشت و درمان اخذ شده است البته بازسازی نیاز به اختصاص اعتبار لازم دارد که تاکنون نیز ردیف اعتباری خاصی برای این درمانگاه در نظر گرفته نشده است.

وی اظهار داشت: اعتبارات استانی به بازسازی این درمانگاه اختصاص نمی‌یابد؛ لذا احداث مجدد این درمانگاه نیاز به کمک مردم و خیرین حوزه سلامت شهر صالح‌آباد دارد. شهردار صالح‌آباد هم گفت: مکان‌یابی کنونی درمانگاه صالح‌آباد بسیار نامناسب است؛ چراکه بیشتر به‌عنوان مرکز امداد جاده‌ای مناسب است و غیرقابل دسترس بودن آن اعتراض مردم را در برداشته است.

احمد رسولی‌فرح افزود: رفع کردن نیاز مردم صالح‌آباد و روستاهای تابعه در حوزه خدمات بهداشتی و درمانی نیاز به ارتقا درجه درمانگاه از ۲ به یک و بازسازی مناسب و در حد نیاز این شهر است تا مانع از مراجعه مردم به مراکز درمانی و بهداشتی مرکز شهرستان و یا مرکز استان شود.

وی همچنین ادامه داد: با توجه به اینکه برای بازسازی این درمانگاه اعتباری در نظر گرفته نشده است، با تشکیل مجمع خیرین شهر صالح‌آباد در روزهای نخستین امسال، کمک‌های مردمی برای بازسازی این درمانگاه آغاز شده است تا تنها درمانگاه این شهر احیا شود و مکان فعلی به مرکز امداد جاده‌ای تبدیل شود.

استانداردسازی آب شرب روستاها، ۷ میلیارد نیاز دارد

مسعود کرمی افزود: کلرزنی نامناسب برخی روستاهای شهرستان نیز به علت نبود آبدار مناسب در این مناطق است تا با انجام عملیات کلرزنی مناسب بتواند آب شرب با کیفیتی را در اختیار مردم این مناطق قرار دهد. وی اظهار داشت: نبود هماهنگی بین آبداران و بهورزان مرکز بهداشت در مناطق روستایی نیز سبب بروز مشکلات عدیده‌ای در انجام عملیات کلرزنی و ضد عفونی کردن آب شرب در این مناطق شده است.

خبر

تأکید بر تهیه خوراک فرهنگی سالم برای جوانان

اسدآباد– خبرنگار همدان‌پیام: علت جذب جوانان به خوراک‌های فرهنگی ناسالم، نبود خوراک سالم است.

یکی از مدرسان حوزه به خبرنگار ما گفت: اگر امکانات فکری و فرهنگی و تفریحات لازم به طور سالم برای آنها فراهم شود، تا حدود زیادی از انحراف و سقوط آنان جلوگیری خواهد شد و این وظیفه مسئولان است.

حجت‌الاسلام علی اختیاری بر احیای امور تربیتی در آموزش‌وپرورش تأکید کرد و افزود: لازم است با استفاده از کارشناسان مسائل تربیتی اسلام، بخش تربیتی نیرومندی در مدارس و مراکز آموزشی ایجاد شود تا با پیشرفته‌ترین شیوه‌ها تربیت اسلامی را در مدارس پیاده کند.

به گفته وی، اگر والدین و جوانان را آگاه کنیم و وظیفه امر به معروف و نهی از منکر را اجرا کنیم تا حدودی جلوی فسادها و انحرافات را می‌توانیم بگیریم البته در این امر نقش علما بسیار مهم و سازنده است. این مدرس حوزه با اشاره به نقش خانواده‌ها در تربیت دینی فرزندان ادامه داد: متأسفانه در بسیاری از منازل کتاب قرآن، توضیح‌المسائل و احادیث وجود ندارد و به جای آن، ماهواره و وسایل ساز و آواز فراوان است و همین موضوع ریشه بسیاری از ناهنجارهای اجتماعی است.

وی اظهار داشت: فاصله گرفتن مردم از علما بسیار خطرناک است و مردم باید زمینه حضور عالم در منبرها را فراهم کنند؛ بخصوص در مراسم ترحیم و عزاداری جای روحانی و گفتن حدیث و احکام خالی است.

اختیاری با اشاره به استفاده از تکنیک و دانش ارتباطات و تبلیغات گفت: درحالیکه دانش ارتباطات اجتماعی در این ۲ دهه با شتاب، گام‌های بلندی برداشته است، متأسفانه روش‌ها و تکنیک‌های ما در امر تبلیغات ضعیف و عقب مانده است. خوب است که علما با روان‌شناسی ارتباطات آشنایی پیدا کنند و با استفاده از شیوه‌های مناسب نفوذ کلام به تبلیغ دین بپردازند.

وی رواج رباخواری و مال حرام و بی‌توجهی خانواده‌ها به پرداخت خمس و زکات را از دیگر علل گرایش جوانان به فرهنگ‌های ناسالم غربی و دین‌گریزی آنها دانست.

پیام مردمی

ایمیل mardomi@hamedanpayam.com
پیامک ۱۰۰۰۶۰۶۶

با رفتن رمضانی و آمدن یدی به پاس، امید به هواداران پاس بازگشت.
* ۰۹۱۸***۱۹۸۶

در خصوص عنوان "طرح جدید موزه غرب کشور نهایی شد" باید بگویم در کل غرب کشور، یک موزه منطقه‌ای آن هم در کرمانشاه واقع شده است و از سال ۱۳۵۲ تاکنون با پیشرفت بیش از ۹۰ درصد هنوز به بهره‌برداری نرسیده؛ حالا این طرح جدید منطقه‌ای به چه منظور و چه وقت به ثمر خواهد رسید؟
* نام محفوظ

مدتی است پارک شهید باهنر واقع در شهرک فرهنگیان فاقد سرویس بهداشتی است، از شهرداری منطقه ۴ تقاضای رسیدگی داریم.
* تماس تلفنی

خیابان‌های همدان چاله چوله زیاد دارد و آسفالت مناسبی ندارد؛ لطفاً این موضوع را به گوش شهرداری برسانید.
* ۰۹۱۸***۴۲۵۳

با اینکه شهرداری برای پل رسالت موانع تردد چیده است؛ اما باز هم عابران پیاده مجبورند از روی این موانع پریده و با خطرات احتمالی مواجه شوند. واقعاً در مقابل ساختمان معاونت حمل‌ونقل و ترافیک شهرداری همدان در ابتدای پل رسالت به لحاظ ارباب رجوعی که شهرداری دارد، رفت‌وآمد زیادی وجود دارد که از مسئولان شهرداری می‌خواهیم برای این مکان یک پل عابر پیاده نصب کنند.
* مجید فلاحی

گزارش ویژه

حاج حسین حیدری ۱۵ مدرسه در کشور ساخته است

کبودراهنگ– اکرم حمیدی– خبرنگار همدان‌پیام: هفتمین جشنواره خیرین مدرسه‌ساز کبودراهنگ در حالی برگزار شد که خیرین برای این جشنواره لحظه‌شماری می‌کردند تا شاید بار دیگر بتوانند توشه‌ای برای آخرت خود فراهم کنند.

در جشنواره امسال نیز همانند هر سال کوچک و بزرگ، زن و مرد شرکت کرده بودند تا بتوانند دست در دست هم دهند و برای آبادانی مدارس قدمی بردارند. در این میان خیر نام‌آشنای کبودراهنگ حاج حسین حیدری نیز به نیت حمایت از دانش‌آموزان مناطق محروم با قلبی سرشار از عشق و محبت حضور داشت و آنچه در طبق اخلاص داشت، برای مدارس شهرستان بخشید.

حاج حسین حیدری از سال ۷۲ تاکنون ۱۵ مدرسه در کل کشور بنا نهاده که ٦ مدرسه متعلق به استان همدان است و مابقی در سطح کشور از جمله نظرآباد، طالقان، زاهدان، زابل، بویراحمد و... بوده است.

شایان ذکر است؛ وی علاوه بر ساخت مدرسه و کارهای خیری چون ساخت درمانگاه، کتابخانه، بیمارستان و... نیز شرکت دارد و با افتخار می‌گوید: «من اگر حالا به جایی رسیده‌ام و ثروتی اندوخته دارم، همه اینها لطف خداوند متعال است که شامل حال من شده است؛ بنابراین من هم تلاش می‌کنم که در هر کار خیری که نیاز باشد، اموالم را هزینه کنم.»

وی ادامه می‌دهد: من از کمک کردن به مدارس چنان لذتی می‌برم که حاضر نیستم آن را با هیچ چیز دیگری در دنیا عوض کنم و وقتی که دانش‌آموزان مناطق محروم را می‌بینم که به مدارج علمی بالایی رسیده‌اند و به قله موفقیت دست پیدا کرده‌اند، خدا را شکر می‌کنم که توانسته‌ام خدمتی هر چند کوچک برای ایران سرافرازمان کرده باشم.

حاج حسین می‌گوید: همان‌طوری که خیرین برای مدرسه‌سازی تلاش می‌کنند و بخشی از اموال خود را در اختیار دولت قرار می‌دهند، دولت نیز باید به تعهداتی که می‌دهند، پایبند باشند و خیرین را حمایت کنند و مبلغی که وعده می‌کنند برای تکمیل یا تعمیر و یا ساخت مدرسه هزینه کنند تأمین اعتبار کنند تا خیرین نیز در کنار دولت بتوانند برای مدارس بیشتر هزینه کنند و دانش‌آموزان نیز قدر این مدارس را بدانند و از این مدارس درست استفاده کنند تا نسل‌های بعدی نیز بتوانند از آنها بهره‌مند شوند.

وی درباره نقش رسانه نیز افزود: رسانه‌ها بخش بسیار مهم و بسزایی برای فرهنگ‌سازی در این زمینه‌ها دارند و باید سعی و تلاش کنند و مردم را به کارهای نیک و خیر تشویق کنند. خوشبختانه روزنامه همدان‌پیام یکی از رسانه‌های فعال است که توانسته در این زمینه اطلاع‌رسانی خوبی داشته باشد. البته همیشه خیران را نیز تشویق به کار خیر بیشتری کرده است.

حاج حسین در ادامه گفت: وقتی که در جشنواره شرکت می‌کنم و کودکان خردسال را می‌بینم که در این کار خیر شرکت کرده‌اند و تمام سرمایه آنها یک تکه طلا است بیشتر تمایل دارم که کمک کنم تا فرزندان مناطق محروم نیز بتوانند از مدارس و امکانات آموزشی بهتری بهره‌مند شوند و با خیال آسوده به تحصیل خود ادامه دهند و پله‌های ترقی را یکی‌یکی طی کنند و برای جامعه فرد مفیدی باشند.

در پایان خاطرنشان می‌شود حاج حسین حیدری خیر نمونه و مدرسه‌ساز کشوری در هفتمین جشنواره خیرین مدرسه‌ساز کبودراهنگ تعهد دیوارکشی چند مدرسه را با اعتبار ۲۰۰ میلیون تومان متقبل شد.

لازم به ذکر است، حاج حسین علاوه بر اینکه فرد خیری است؛ مادر، همسر و فرزندان او نیز خیر هستند و با افتخار در کنار وی در کارهای خیر شرکت می‌کنند و حامی افراد مناطق محروم هستند.

مفقودی

کارت دانشجویی محمد هوشنگی فرزند انور به شماره شناسنامه ۳۲۲۰۱۳۰۶۵۸ رشته مدیریت بازرگانی دانشگاه بوعلی سینا به شماره دانشجویی ۹۲۱۲۹۸۲۰۳۵ مفقود گردیده و از درجه اعتبار ساقط می‌باشد.

مفقودی

۳ عدد عابربانک و کارت پرسنلی به شماره ۱۰۳۴۲۶۵۴ صادره از آموزش‌وپرورش ناحیه یک به نام علی‌اکبر اصلانی انور به شماره شناسنامه یک فرزند محمدولی مفقود گردیده و از درجه اعتبار ساقط می‌باشد.

مفقودی

کارت دانشجویی پریسا عزیزی به شماره شناسنامه ۳۸۶۰۲۰۴۹۹۸ فرزند روح‌ا... رشته الهیات دانشگاه پیام نور کبودراهنگ به شماره دانشجویی ۸۸۰۲۲۰۶۱۶ مفقود گردیده و از درجه اعتبار ساقط می‌باشد.

مفقودی

بیمه‌نامه رازی خودروی سواری تندر L۹۰ سفیدرنگ به شماره پلاک ۲۱۴ج۸۸ایران۱۸ به شماره موتور ۲۱۵۱۲۶ RD ۱۰۰۰۱۴۰۶۷ به نام نظام‌علی وفایی فرزند الهحسین به شماره شناسنامه ۱۳۹۰ مفقود گردیده و از درجه اعتبار ساقط می‌باشد.

آگهی مناقصه

دهیاری سلولان

قصد دارد پروژه زیرسازی و اساس معابر روستا که بر اساس فهرست بها ابنیه سال ۱۳۹۲ با تجهیز کارگاه مقطوع و مشخصات فنی در اسناد مناقصه موجود در دهیاری را از طریق برگزاری مناقصه به پیمانکاران واجد شرایط واگذار نماید.

۱- مبلغ برآورد اولیه ۲۴۴/۲۸۳/۰۹۹ ریال
۲- دهیاری در رد یا قبول پیشنهاد مختار است و نیاز به ارائه دلیل ندارد.
۳- هزینه چاپ آگهی به عهده برنده مناقصه است.
۴- پاکت‌های مناقصه باید تحویل دفتر دهیاری گردد.
۵- مهلت شرکت در مناقصه ۱۰ روز پس از انتشار آگهی می‌باشد.
۶- جهت کسب اطلاعات بیشتر و دریافت اسناد مناقصه با دو شماره ۴۳۳۱۷۰۸-۰۸۱۱ و ۰۹۱۸۳۰۷۷۶۳۲ تماس حاصل نمایید.

دهیاری سلولان

آگهی تشکیل مجمع عمومی عادی سالیانه

شرکت تعاونی تولیدی- توزیعی کارکنان سیمان هگمتان (نوبت اول)

بنا به تصمیم هیأت مدیره، جلسه مجمع عمومی عادی سالیانه نوبت اول شرکت تعاونی تولیدی- توزیعی کارکنان سیمان هگمتان رأس ساعت ۸/۳۰ صبح روز چهارشنبه مورخه ۱۳۹۳/۰۳/۲۸ در محل سالن اجتماعات شرکت سیمان هگمتان برگزار می‌گردد. بدینوسیله از تمامی صاحبان سهام (اعضا) و یا وکلای آنها دعوت به عمل می‌آید رأس موعد مقرر در محل مزبور حضور به هم رسانند.

دستور جلسه:
۱- استماع گزارش هیأت مدیره و گزارش بازرس و حسابرس قانونی و طرح تصویب صورت‌های مالی سال ۱۳۹۲
۲- تصویب بودجه پیشنهادی سال ۱۳۹۳
۳- تصمیم در خصوص تقسیم سود و زیان سال مالی ۱۳۹۲
۴- تصویب پاداش هیأت مدیره
۵- تعیین ذخایر قانونی
۶- تصویب تغییرات اعضا و سرمایه
۷- طرح تصویب انتخاب بازرس قانونی و حسابرس از میان مؤسسات حسابرسی عضو جامعه حسابداران رسمی ایران

شرکت تعاونی تولیدی- توزیعی کارکنان سیمان هگمتان

آگهی مناقصه عمومی نوبت دوم

دومرحله‌ای

شهرداری نهاوند

در اجرای آیین‌نامه مالی شهرداری‌ها و به استناد بودجه مصوب سال ۱۳۹۳ قصد دارد عملیات اجرایی پروژه‌های ذیل را از طریق فراخوان عمومی به شرکت‌های دارای رتبه و توان مالی و مورد تأیید واگذار نماید. لذا از تمامی واجدین شرایط دعوت می‌شود جهت دریافت فرم‌های استعلام و ارزیابی کیفی و اسناد مناقصه به اداره فنی و مهندسی شهرداری نهاوند مراجعه نمایند.

ردیف	عنوان پروژه	محل تأمین اعتبار	اعتبار پروژه	مبلغ تضمین – سپرده
۱	پروژه زیرسازی معابر شهر	منابع داخلی	۴/۰۰۰/۰۰۰/۰۰۰ ریال	۲۰۰/۰۰۰/۰۰۰ ریال

- پیمانکاران واجد شرایط جهت شرکت در مناقصه لازم است پیشنهاد خود را به همراه ضمانتنامه بانکی معتبر (حداقل اعتبار یک سال) و یا فیش واریزی به حساب شماره ۰۱۰۴۸۶۸۴۶۶۰۰۳ شهرداری نهاوند بانک ملی شعبه شهرداری نهاوند واریز و تا پایان وقت اداری ۱۳۹۳/۰۳/۱۷ تحویل دبیرخانه شهرداری نهاوند نموده و رسید دریافت نمایند.
- به پیشنهادهای مخدوش و مشروط و فاقد سپرده ترتیب اثر داده نخواهد شد.
- شهرداری در رد یا قبول هر یک از پیشنهادها مختار است.
- چنانچه برندگان اول، دوم و سوم مناقصه به هر دلیلی حاضر به انعقاد قرارداد نشوند سپرده آنان به ترتیب به نفع شهرداری ضبط خواهد شد.
- ملاک برآورد و پیشنهاد قیمت فهرست بهای ابنیه سال ۱۳۹۲ می‌باشد که شامل تعدیل نمی‌گردد.
- مدارک شامل پاکت‌های: (الف) فیش بانکی و یا ضمانتنامه بانکی، (ب) اسناد و مدارک مناقصه، ارزیابی و رزومه کاری و آخرین تغییرات شرکت، (ج) پیشنهاد قیمت که می‌بایست شرکت‌کنندگان ضمن لاک و مهر کردن پاکت‌ها آن را تحویل دبیرخانه شهرداری نمایند.
- هزینه انتشار آگهی بر عهده برنده مناقصه می‌باشد.
- کمیسیون عالی معاملات شهرداری ساعت ۱۲ مورخه ۱۳۹۳/۰۳/۱۸ به اتفاق اعضا تشکیل جلسه و پیشنهادهای رسیده را مفتوح و نتیجه را اعلام خواهد نمود. نوبت اول چاپ: ۱۳۹۳/۰۲/۲۹ نوبت دوم چاپ: ۱۳۹۳/۰۳/۷

شهرداری نهاوند

انهدام یک تیم تروریستی در مهاباد

همدان‌پیام: وزارت اطلاعات با صدور اطلاعیه‌ای از شناسایی یک تیم تروریستی وابسته به گروهک تروریستی کومله در کشور و بازداشت عناصر آن خبر داد. به گزارش مهر، با پیگیری‌های اطلاعاتی سربازان گمنام امام‌زمان(عج) در اداره کل اطلاعات استان آذربایجان غربی، یک تیم تروریستی در شهرستان مهاباد شناسایی و ۳ نفر اعضای آن دستگیر شدند.

روابط عمومی وزارت اطلاعات در این باره اعلام کرد: عوامل دستگیر شده این تیم تروریستی در ۳۱ شهریور ۱۳۸۹ در میان زنان و کودکانی که برای دیدن مراسم رژه نیروهای مسلح در شهرستان مهاباد به خیابان آمده بودند؛ اقدام به بمب‌گذاری نموده و بر اثر انفجار ۱۲ نفر شهید و بیش از ۴۰ نفر زخمی شدند.

بر اساس اعترافات بازداشت شدگان آموزش، تجهیز و تأمین مالی این تیم تروریستی از سوی ایادی استکبار جهانی در منطقه و توسط گروهک تروریستی کومله انجام شده است.

انتقال پایتخت از دستور خارج شد

همدان‌پیام: نمایندگان مجلس با ارجاع مجدد طرح انتقال پایتخت به کمیسیون امور شوراها موافقت کردند و بدین ترتیب طرح مذکور از دستور کار صحن علنی خارج شد.

به گزارش فارس، نمایندگان روز یکشنبه در صحن علنی طرح انتقال پایتخت را مورد بحث و بررسی قرار دادند.

در جریان بررسی این طرح محمدمهدی مفتح نماینده تویسرکان در اخطاری استناد به اصل ۷۵ قانون اساسی، اظهار داشت: طرح انتقال پایتخت دارای بار مالی است و ما نمی‌توانیم به این شیوه قانون‌گذاری کنیم. وی افزود: مشکل بار مالی این طرح باید در کمیسیون امور شوراها در جریان بررسی جزئیات آن برطرف می‌شد؛ اما این اتفاق نیفتاده است.

میرمحمدی و احمد توکلی نمایندگان گلپایگان و تهران نیز در اخطارهای مشابهی، مشکل بار مالی این طرح را متذکر شدند و در ادامه علی لاریجانی رئیس مجلس در پاسخ به اخطارهای مطرح شده، گفت: با بررسی موضوع طرح انتقال پایتخت و مکان‌سنجی آن، متوجه می‌شویم که این طرح دارای هزینه‌های درخور توجهی است. لذا اخطار وارد است.

با نیروهای خودسر در استان‌ها برخورد کنید

همدان‌پیام: یک عضو کمیسیون صنایع و معادن مجلس گفت: وزیر کشور رفتار استانداران را در استان‌ها بررسی کند تا عوامل خودسر نتوانند هر آنچه را که می‌خواهند انجام دهند.

کمال‌الدین پیرموذن، نماینده مردم اردبیل در مجلس در گفتگو با آنا، با اشاره به برخی اقدامات گروه‌های تندرو در لغو برخی سخنرانی‌ها اظهار داشت: اخیراً سخنرانی حجت‌الاسلام سیدحسن خمینی در بروجرد لغو شد، با توجه به شخصیت وی این ماجرا بازتاب نامطلوبی در داخل و خارج از کشور داشت.

وی افزود: به تازگی شنیده‌ایم سخنرانی آیت‌ا... هاشمی نیز در اصفهان لغو شد، اقدامات این چنینی وجهه خوبی از مسببان آن به تصویر نمی‌کشد و از آنجا که در هر استان استانداری مسئول وقایع و اتفاقات آن است، باید مراقب هر تصمیم و یا اقدامی باشد. عضو کمیسیون صنایع و معادن مجلس ادامه داد: وزیر کشور نیز رفتار استانداران را در استان‌ها بررسی کند تا عوامل خودسر نتوانند هر آنچه را که می‌خواهند انجام دهند. پیرموذن گفت: دولت موظف است با اختیاراتش در مقابل خودسری‌ها بایستد و نگذارد که گروهی کوچک به نمایندگی همه مردم تصمیم بگیرند.

خبر

هنوز هم نمی‌توانیم از نخبگان استفاده کنیم

انتقاد روحانی از نخبه‌کشی

همدان‌پیام: رئیس جمهور شیوه برخورد با نخبگان در سال‌های اخیر در کشور را زیر سوال برد و با ابراز تأسف گفت که شرایط کشور هنوز به‌گونه‌ای است که نمی‌شود به درستی نخبگان را جذب کرد.

حسن روحانی که در مراسم تجلیل از استادان و هنرمندان برجسته و نخبه کشور سخنرانی می‌کرد، گفت: دیگران، نخبگان را از کشورهای دیگر از غرب و شرق جذب می‌کنند اما ما نخبه‌ای را به دلیل سیاسی و اعتقادی و دیگری را به دلیل ویژگی‌های اخلاقی کنار می‌گذاریم و منزوی می‌کنیم.

رئیس شورای عالی انقلاب فرهنگی با بیان اینکه روح و قلب ما خدادادی برای جذب است نه دفع گفت: من نمی‌گویم کسی را که تخصص لازم را ندارد یا به کشور و نظامش اعتقادی ندارد یا علیه آن قدم بر می‌دارد کنار نگذاریم، اما نمی‌شود به دلیل یا بهانه‌ای اندک، نخبه‌ای را کنار بگذاریم، مگر دست ماست؟

رئیس جمهور با بیان اینکه برای رسیدن آنها به این جایگاه، وقت و سرمایه زیادی صرف شده است اضافه کرد: حالا که این درخت به ثمر نشسته با یک بهانه او را از تنه می‌بریم یا از ریشه درمی‌آوریم، آیا این هنر است؟

وی با تأکید بر اینکه باید در دنیای نخبگی سعه صدر داشته باشیم، گفت: باید همه نخبگان خودمان و حتی نخبگانی را که در این دنیا به کشور ما علاقه دارند و حاضر به حضور ولو موقت در کشور ما هستند، جذب کنیم.

روحانی با اشاره به تعریف نخبگی افزود: هر عالم و فرهیخته‌ای که در جامعه و کشور خود و در میان انسان‌ها تأثیرگذارتر باشد و جمع و جامعه را به سوی تعالی و رفاه و تعامل رهنمون سازد می‌تواند نخبه باشد و هر نخبه‌ای در فرصت‌های بعد می‌تواند تأثیرگذارتر باشد.

رئیس شورای عالی انقلاب فرهنگی افزود: هدف نخبه و نخبگی در سطح ملی، تولید قدرت و ثروت ملی است که قدرت و ثروت دو روی یک سکه‌اند.

روحانی ادامه داد: معمولاً در کشورهای پیشرفته؛ نخبه‌ها را از هرملیت، سرزمین، جغرافیا و قومیتی جذب می‌کنند و نخبگی، شناسنامه‌ای برای نخبگی است نه اینکه متولد و اهل کجا و از کدام قوم و دیار است. شک نکنید هر کشوری که دارای جاذبه برای جذب نخبگان باشد بیشتر در مسیرتعالی و پیشرفت قرار دارد.

وی در ادامه سخنان خود در مراسم تجلیل از استادان و هنرمندان نخبه و برجسته کشور افزود: کشورهایی پیشرفت کرده‌اند که مجلس، دولت، انجمن‌های تخصصی، نخبگان و بخش خصوصی آنها همه به نحوی به هم اتصال پیدا کرده‌اند. به گزارش انتخاب، روحانی تصریح کرد: اگر قرار باشد در کشوری، مجلس راهی را برای تدوین قانون برود، دولت برای اجرا و اداره کشور راه دیگری را برود، انجمن‌های تخصصی راه دیگری برای منافع صنفی انتخاب و نخبگان هم کار دیگری را دنبال کنند ما چطور می‌توانیم از فضا و تجربه نخبگی استفاده کنیم؟

رئیس‌جمهور گفت: امروز دولت در اقتصاد، سیاست داخلی، سیاست خارجی، فرهنگ، هنر، علم، دانش و فناوری نیازمند است از فکر نخبگان استفاده کند.

وی افزود: اگر ریل‌های مختلف را در این کشور انتخاب کردیم، یک ریل برای اقتصاد، ریلی به جهتی دیگر در سیاست خارجی و ریلی برای فرهنگ در آن صورت هیچگاه این لوکوموتیوها و قطارها به هم نخواهند رسید.

رئیس‌جمهور در ادامه گفت: کشور با شعار درمانی و گفتار درمانی درست نمی‌شود، هرچه می‌خواهیم سخنرانی کنیم و حرف بزنیم ولی کشور نیاز به برنامه، عمل، تحرک و وحدت دارد.

آمادگی شورای نگهبان برای رد صلاحیت برخی افراد

همدان‌پیام: معاون اجرایی و امور انتخابات شورای نگهبان با اشاره به انتخابات آینده مجلس شورای اسلامی و مجلس خبرگان رهبری گفت: در دوره‌ای اشخاص متنسب به فتنه، کاندیدا شدند که صلاحیت برخی از آنها رد شد یا افراد منتسب به جریان‌های انحرافی وارد صحنه شدند که صلاحیت آنها احراز نشد. اکنون نیز اگر جریان دیگری فعال شود و افراد فاقد صلاحیت را به صحنه انتخابات بفرستد، به همان شکل عمل خواهیم کرد و بر اساس قانون با آنها رفتار خواهد شد.

سیامک ره‌پیک در دفتر نظارت و بازرسی انتخابات استان سیستان‌وبلوچستان تأکید کرد: سال ۹۳ فرصت مناسبی است که برخی نواقص موجود در کارهای بخش‌های مختلف اجرایی شورای نگهبان رفع شود.

به نوشته الف، وی با بیان اینکه نیت ما این است که در بخش نظارت با افراد سالم انتخابات سالم برگزار کنیم، ابراز امیدواری کرد: شورای نگهبان با تلاش و دقت همه عوامل خود همچون گذشته در چارچوب وظایف قانونی خود حرکت کرده و از نظام اسلامی و رأی مردم حفاظت و صیانت کند.

ره‌پیک با اشاره به برگزاری انتخابات مجلس شورای اسلامی و خبرگان رهبری گفت: این ۲ انتخابات هر کدام به نوبه خود از اهمیت بالایی برخوردارند. باید اکنون شرایط و چالش‌های احتمالی انتخابات آینده در سراسر کشور شناسایی شود تا برای عبور از این چالش‌ها و برگزاری انتخابات سالم و پرشور آماده باشیم.

نماینده آژانس امروز در تهران

آیا روند همکاری کند می‌شود؟

همدان‌پیام: یکی از نمایندگان آژانس بین‌المللی انرژی اتمی دوشنبه برای گفتگو درباره اقدامات ایران در زمینه برنامه هسته‌ای به تهران می‌آید.

پیش از این اعلام شده بود که دور جدید مذاکرات بین ایران و گروه ۱+۵ ، شانزدهم تا بیستم ژوئن (۲۶ تا ۳۰ خرداد) در وین برگزار می‌شود. جزئیات بیشتری از این گفتگو منتشر نشده است. همزمان سخنگوی سازمان انرژی اتمی هم اعلام کرد که ترو واریورانتا، مدیرکل آژانس بین‌المللی انرژی اتمی روز دوشنبه در رأس هیأتی برای مذاکره با مقامات سازمان انرژی اتمی در چارچوب همکاری‌های جدید میان ایران و آژانس برای رفع برخی نگرانی‌ها و ابهامات باقی‌مانده به ایران می‌آید.

بهروز کمالوندی در گفتگو با ایسنا با بیان این مطلب که مذاکرات فنی و کارشناسی سه‌شنبه هفته جاری در سازمان انرژی اتمی برگزار می‌شود، افزود: مذاکرات مقامات آژانس و ایران یک روزه است و برای جمع‌بندی ۱۳ اقدامی است که ایران در همکاری با آژانس به شکل‌های مختلف انجام داده است.

وی گفت: ایران در ۶ ماه گذشته در چارچوب همکاری برای رفع برخی سؤالات و ابهامات آژانس اقداماتی را در ۲ مرحله انجام داد که در مرحله اول شش مورد و در مرحله دوم هفت اقدام را انجام داد. این اقدامات به طرق مختلف از جمله تبادل اطلاعات به طور شفاهی، کتبی، و بازدید به طور مدیریت شده بوده است و در مواردی آژانس اطلاعات تکمیلی درخواست کرده است که در اختیارش قرار گرفته است.

کمالوندی ادامه داد: اکنون در مرحله‌ای هستیم که باید آژانس ارزیابی‌اش را از اقدامات انجام شده هرچه سریع‌تر گزارش دهد تا مسیر برای همکاری‌های آینده هموار شود.

یوکیا آمانو، مدیرکل آژانس درباره اقدامات ایران در چارچوب همکاری‌های داوطلبانه برای رفع ابهامات گذشته به گزارش‌دهی در این‌باره در گزارش‌های فصلی‌اش درباره ایران پرداخته است. اما به نظر می‌آید ایران انتظار دارد که روند گزارش‌دهی درباره ارزیابی آژانس از همکاری‌های صورت گرفته سرعت بیش‌تری بگیرد.

همچنین شایان ذکر است گزارش فصلی جدید آژانس درباره ایران اوایل خردادماه به طور غیررسمی در اختیار ۳۵ عضو شورای حکام قرار می‌گیرد.

برخی کارشناسان معتقدند با توجه به کندی مذاکرات ایران و ۱+۵ به احتمال زیاد روند همکاری‌های ایران و آژانس نیز کند خواهد شد. آژانس بین‌المللی انرژی اتمی پیش از این از روند همکاری‌های ایران با بازرسان آژانس ابراز رضایت کرده بود. مقامات کشورمان هم گفته‌اند که بیش از قوانین بین‌المللی و تکالیف اجازه بازرسی را به بازرسان آژانس داده‌اند.

چهارمین دور مذاکرات ایران و گروه ۱+۵ (آلمان،فرانسه، انگلستان، روسیه و چین) که از روز چهارشنبه ۲۴ اردیبهشت‌ماه در شهر وین آغاز شده بود، پس از ۳ روز و بدون پیشرفت در نگارش متن توافق جامع، به پایان رسید.

قبل از مذاکرات در اواخر خردادماه نیز قرار است یک نشست دیگر بین ایران و ۱+۵ برگزار شود که هنوز درباره زمان آن توافقی حاصل نشده است. «سید عباس عراقچی» در این باره گفت: «احتمال دارد تا قبل از دوره بعدی در خردادماه یک دوره فوق‌العاده را تنظیم کنیم که نیازمند تنظیم زمان است.»

براساس گزارشات تاکنون ایران در راستای توافقنامه ژنو این همکاری‌ها را با آژانس بین‌المللی انرژی اتمی داشته است:

مرحله اول	مرحله دوم
۱ – ارائه اطلاعات مربوطه و دسترسی مدیریت شده به معدن گچین در بندرعباس	۱ – ارائه اطلاعات مورد توافق طرفین و دسترسی مدیریت شده مرتبط با معدن ساغند یزد،
۲ – ارائه اطلاعات مربوطه و دسترسی مدیریت شده به راکتور تولید آب سنگین	۲ – ارائه اطلاعات مورد توافق طرفین و دسترسی مدیریت شده مرتبط با کارخانه تغلیظ اردکان،
۳ – ارائه اطلاعات درباره همه راکتورهای تحقیقاتی جدید.	۳ – تحویل پرسش‌نامه اطلاعات طراحی (DIQ) بروز شده راکتور IR ۴۰ (اراک)،
۴ – ارائه اطلاعات در زمینه شناسایی شانزده سایت که برای ساخت نیروگاه‌های هسته‌ای در نظر گرفته شده است.	۴ – اقدام در راستای به نتیجه رسانیدن رهیافت پادمان برای راکتور IR ۴۰ (اراک)،
۵ – شفاف‌سازی اظهارات ایران درباره تأسیسات غنی‌سازی اضافی.	۵– ارائه اطلاعات مورد توافق دو طرف و تنظیم بازدید فنی از مرکز لیزر لشکرآباد
۶ – شفاف‌سازی بیش‌تر اظهارات ایران در زمینه فن‌آوری غنی‌سازی لیزری.	۶ – ارائه اطلاعات مواد چشمه source material، که هنوز به ترکیب و خلوص لازم برای ساخت سوخت و یا غنی‌سازی نرسیده است، شامل واردات چنین موادی به ایران و استخراج اورانیوم از فسفات توسط ایران.
	۷ – و ارائه اطلاعات و توضیحات به آژانس به منظور ارزیابی اظهاریه ایران در مورد نیاز یا کاربرد توسعه EBW (نسل جدید چاشنی‌های ایمن)

امیرخجسته:

باید به دولت کمک کرد

همدان‌پیام: نماینده مردم همدان و فامنین در مجلس با تأکید بر اینکه حمایت یا انتقاد دربست از دولت را قبول ندارد، گفت: لاریجانی با تشکیل فراکسیون اعتدال در مجلس مخالفتی نمی‌کند.

امیر خجسته رئیس کمیسیون سیاست داخلی و امور شوراها در گفتگو با فراس اظهار داشت: همه ما طبق فرمایش مقام معظم رهبری باید به دولت کمک کنیم. ما پیرو ولایت فقیه هستیم و به آنچه ولایت امر می‌کند، عمل می‌کنیم، البته تا زمانی که دولت از چارچوب و خطوط قرمز نظام عبور نکند.

وی اضافه کرد: نمایندگان مجلس غالباً به دولت کمک می‌کنند و مجلس در برابر دولت سنگ‌اندازی نمی‌کند البته اگر یکی از وزرای دولت ضعیف عمل کند، با او برخورد می‌کنیم چراکه وظیفه ذاتی مجلس نظارت است، ما نمی‌خواهیم بدون انتقاد از دولت، از قوه مجریه حمایت کنیم و در این باره هر دولتی که روی کار باشد، فرقی نمی‌کند.

خجسته در این گفتگو ابراز عقیده کرد که فراکسیون اعتدال فعلاً تشکیل نمی‌شود. البته وی این را هم گفت که اگر هم تشکیل شود، مشکلی ندارد و لاریجانی به عنوان رئیس مجلس نیز مخالفتی نمی‌کند.

نماینده همدان و فامنین همچنین در ادامه این گفتگو از واگذاری نظارت بر انتخابات شوراها به شورای نگهبان خبرداد.

رئیس کمیسیون امور شوراهای مجلس با تأکید بر اینکه مصمم هستیم نظارت بر انتخابات شوراهای شهر و روستا را به شورای نگهبان واگذار کنیم، از فراهم شدن مقدمات واگذاری این مسئولیت به شورای نگهبان و نظر مساعد لاریجانی خبر داد.

امیرخجسته گفته با این بحث مخالف است که مجلس بخواهد بر انتخابات شوراهای شهر و روستا نظارت کند؛ چراکه مجلس نه ابزار نظارتی دارد و نه سلاحی. وی همچنین از اتفاقاتی که در دور گذشته انتخابات شوراها روی داد، انتقاد کرد و گفت: هم‌اکنون افرادی که برای عضویت در شوراهای شهر و روستا کاندیدا می‌شوند، همه تأیید صلاحیت می‌شوند، یا اگر من به عنوان نماینده مجلس بخواهم، از جایگاه خودم استفاده می‌کنم و فرد تأیید صلاحیت نمی‌شود و ردّ صلاحیت می‌شود که این عدالت نیست.

در صحن علنی مطرح شد:

تذکر به تأمین امنیت سخنرانی‌ها

همدان‌پیام: نماینده مردم اردکان به وزرای اطلاعات و کشور، درباره لزوم برقراری امنیت مراسمی که مجوز قانونی برای برگزاری دارند، تذکر داد.

تذکر محمدرضا تابش به احتمال حضور نیروهای خودسر و تندرو اخلال آنها در برخی سخنرانی‌ها بوده که منجر به لغو این مراسم شده است.

۱۰ نماینده مجلس هم در خصوص لحاظ کردن قوانین مصوب مجلس در روند مذاکرات هسته‌ای به رئیس‌جمهور تذکر دادند.

به گزارش تسنیم، ضرغام صادقی عضو هیأت رئیسه مجلس شورای اسلامی پیش از پایان جلسه علنی روز یکشنبه تذکرات کتبی نمایندگان به مسئولان اجرایی کشور را قرائت کرد.

در این تذکرات ابراهیم کارخانه‌ای، سالک، حاجی، کوثری، نوباوه، میرکاظمی، آصفری، موسوی لارگانی، امیرآبادی و نجابت به رئیس‌جمهور درباره لحاظ کردن قوانین مصوب مجلس در روند مذاکرات هسته‌ای به منظور حفظ حقوق هسته‌ای ملت ایران، تذکر دادند.

علی مطهری نماینده مردم تهران نیز به وزیر ورزش‌وجوانان درباره انتخاب نامناسب شعار تیم ملی ایران در جام جهانی تذکر داد.

افضلی‌فرد نماینده مردم اردبیل هم به وزیر کشور درباره دلایل برخورد غیرانسانی برخی اعضای پلیس فرودگاه‌های کشور با نمایندگان و خانواده‌های آنها تذکر داد.

حاجی نماینده مردم شاهین شهر به وزیر آموزش‌وپرورش، درباره علت افزایش سهم فرهنگیان در بیمه طلایی در کاهش تعهدات چیست؟ تذکر داد و در تذکری، به وزیر نفت، رسیدگی به سوزاندن کارت‌های سوخت موتورسیکلت مردم که اکثراً از افراد مستضعف هستند را مطرح کرد و به وزیر کشور درباره علت حضور ده‌ها هزار اتباع خارجی بدون مجوز و پروانه خارجی، تذکر داد.

جعفرپور نماینده لارستان به وزیر اطلاعات، درباره تمرکز توان خود برای مسائل مهم و کلان ملی و برخورد نداشتن بر موضوعات مناقشه‌ای منطقه‌ای و محلی تذکر داد. ابراهیم کارخانه‌ای و سالک نمایندگان همدان و اصفهان، رعایت عدالت در توزیع اعتبارات و کالاهای ورزشی را به وزیر ورزش‌وجوانان متذکر شدند.

اخبار برگزیده

امیدواری ظریف به ادامه مذاکرات

فرارو نوشت: محمد جواد ظریف وزیر امور خارجه ایران که روز شنبه از مذاکرات هسته‌ای با گروه ۵+۱ به تهران بازگشت؛ در توئیت خود نوشت:"بازگشت از وین پس از مباحثات سخت، توافق شدنی است. نیاز است که توهمات کنار گذاشته شود. نباید مانند سال ۲۰۰۵ فرصت از دست برود." مذاکرات وین بر سر تدوین متن توافق جامع هسته‌ای پس از ۳ روز بدون نتیجه خاتمه یافت.

تقدیر فراکسیون رهروان از تیم هسته‌ای

ایسنا اطلاع داد: فراکسیون رهروان مجلس شورای‌اسلامی روز گذشته از آنچه ایستادگی تیم هسته‌ای در مذاکرات اخیر خوانده تقدیر کرد.

به گفته سخنگوی این فراکسیون، در جلسه شورای مرکزی فراکسیون اکثریت مجلس که با حضور علی لاریجانی برگزار شده مذاکرات هسته‌ای مورد بحث بوده است.

صفر نعیمی‌رز اضافه کرد: طرح مباحثی در خصوص تحولات منطقه‌ای و بین‌المللی از جمله مسائل مربوط به سوریه و انتخابات آن از دیگر موارد مورد بحث فراکسیون اصولگرایان رهروان ولایت بود.

نامه ۱۶۳ نماینده به رئیس‌جمهوری

ایسنا خبر داد: ۱۶۳ نفر از نمایندگان مجلس در نامه‌ای به رئیس‌جمهور خواستار بررسی مشکلات کشاورزی جنوب کرمان و اعزام یک تیم کارشناسی به این منطقه شدند.

در نامه این نمایندگان که در پایان جلسه علنی یکشنبه مجلس قرائت شد، ضمن اشاره به مشکلات و مسائل کشاورزی در جنوب کرمان از حسن روحانی خواسته شده که تیمی کارشناسی به این منطقه اعزام و مشکلات آن بررسی شود.

کشاورزان جنوب کرمان با مسائلی از قبیل فروش نرفتن محصولات خود مواجه هستند که پیش از این نمایندگان این منطقه نسبت به آن تذکر داده بودند. نکته جالب این نامه امضای ۱۶۳ نماینده پای یک در خواست استانی است.

اعتراض به جلوگیری از راهپیمایی کارگران

فارس گزارش داد: علیرضا محجوب نماینده تهران در مجلس به صادر نشدن مجوز راهپیمایی کارگران در روز کارگر انتقاد کرد. این عضو کمیسیون اجتماعی مجلس گفته: باوجود برگزاری مراسم روز کارگر امسال از برگزاری راهپیمایی کارگران ممانعت و حتی در یکی از استانداری‌ها شرط شد بیش از ۴۰۰ نفر در مراسم روز کارگر شرکت نکنند.

وی با بیان اینکه تنها کارگران آمریکا و کانادا از راهپیمایی در مراسمات روز کارگر محرومند، افزود: از ۱۳۸۵ تا ۱۳۹۳ هیچ مجوزی برای راهپیمایی‌های این روز صادر نشده است. کارگران سال‌هاست که می‌خواهند در ۱۱ اردیبهشت هر سال مانند همه کارگران جهان راهپیمایی داشته باشند.

مالکی پیروز انتخابات عراق

ایسنا نوشت: یک مقام ارشد کمیسیون عالی مستقل انتخابات عراق از تعداد کرسی‌هایی که فراکسیون‌های سیاسی شرکت‌کننده در انتخابات پارلمانی این کشور به دست آورده‌اند، پرده برداشت.

به گفته وی ائتلاف دولت قانون به ریاست نوری مالکی ۹۷ کرسی پارلمان عراق را به دست آورده و فراکسیون عمار حکیم با ۳۳ کرسی در رده دوم قرار دارد.

اداره ثبت اسناد و املاک شهرستان اسدآباد

هیأت موضوع قانون تعیین تکلیف وضعیت ثبتی اراضی و ساختمان‌های فاقد سند رسمی

آگهی موضوع ماده ۳ قانون و ماده ۱۳ آیین‌نامه قانون تعیین تکلیف وضعیت ثبتی اراضی و ساختمان‌های فاقد سند رسمی برابر رأی شماره ۹۲/۴۳۲۷ مورخه ۱۳۹۲/۱۲/۲۵ هیأت اول/ دوم موضوع قانون تعیین تکلیف وضعیت ثبتی اراضی و ساختمان‌های فاقد سند رسمی مستقر در واحد ثبتی حوزه ثبت ملک اسدآباد تصرفات مالکانه بلامعارض متقاضی آقای مظاهر سلطانی عظیمیان فرزند حجت‌اله به شماره شناسنامه ۸۰۲ صادره از اسدآباد در شش دانگ یک باب ساختمان به مساحت ۷۹/۵۶ مترمربع در قسمتی از پلاک ۱۵۹۱ واقع در بلوار شهید رضاییان، کوچه شهید طائفی خریداری مع‌الواسطه از مالک رسمی آقای حاجی خان بکایی محرز گردیده است. لذا به منظور اطلاع عموم مراتب در دو نوبت به فاصله ۱۵ روز آگهی می‌شود، در صورتی که اشخاص نسبت به صدور سند مالکیت متقاضی اعتراضی داشته باشند می‌توانند از تاریخ انتشار اولین آگهی به مدت دو ماه اعتراض خود را به این اداره تسلیم و پس از اخذ رسید، ظرف مدت یک ماه از تاریخ تسلیم اعتراض، دادخواست خود را به مرجع قضایی تقدیم نمایند. بدیهی است در صورت انقضای مدت مذکور و عدم وصول اعتراض طبق مقررات سند مالکیت صادر خواهد شد.

تاریخ انتشار نوبت اول: ۱۳۹۳/۰۲/۲۹
تاریخ انتشار نوبت دوم: ۱۳۹۳/۰۳/۱۳
محمدعلی جلیلوند– رئیس ثبت اسناد و املاک شهرستان اسدآباد

اداره ثبت اسناد و املاک شهرستان اسدآباد

هیأت موضوع قانون تعیین تکلیف وضعیت ثبتی اراضی و ساختمان‌های فاقد سند رسمی

آگهی موضوع ماده ۳ قانون و ماده ۱۳ آیین‌نامه قانون تعیین تکلیف وضعیت ثبتی اراضی و ساختمان‌های فاقد سند رسمی برابر رأی شماره ۹۲/۴۳۲۷ مورخه ۱۳۹۲/۱۲/۲۵ هیأت اول/ دوم موضوع قانون تعیین تکلیف وضعیت ثبتی اراضی و ساختمان‌های فاقد سند رسمی مستقر در واحد ثبتی حوزه ثبت ملک اسدآباد تصرفات مالکانه بلامعارض متقاضی آقای مظاهر سلطانی عظیمیان فرزند حجت‌اله به شماره شناسنامه ۸۰۲ صادره از اسدآباد در شش دانگ یک باب ساختمان به مساحت ۷۹/۵۶ مترمربع در قسمتی از پلاک ۱۵۹۱ واقع در بلوار شهید رضاییان، کوچه شهید طائفی خریداری مع‌الواسطه از مالک رسمی آقای حاجی خان بکایی محرز گردیده است. لذا به منظور اطلاع عموم مراتب در دو نوبت به فاصله ۱۵ روز آگهی می‌شود، در صورتی که اشخاص نسبت به صدور سند مالکیت متقاضی اعتراضی داشته باشند می‌توانند از تاریخ انتشار اولین آگهی به مدت دو ماه اعتراض خود را به این اداره تسلیم و پس از اخذ رسید، ظرف مدت یک ماه از تاریخ تسلیم اعتراض، دادخواست خود را به مرجع قضایی تقدیم نمایند. بدیهی است در صورت انقضای مدت مذکور و عدم وصول اعتراض طبق مقررات سند مالکیت صادر خواهد شد.

تاریخ انتشار نوبت اول: ۱۳۹۳/۰۲/۲۹
تاریخ انتشار نوبت دوم: ۱۳۹۳/۰۳/۱۳
محمدعلی جلیلوند– رئیس ثبت اسناد و املاک شهرستان اسدآباد

آگهی حصر وراثت

آقای روح‌ا... نوری دارای شناسنامه شماره ۱۱۳ به شرح دادخواست به کلاسه ۱۴/۱۹/۹۳م از این حوزه درخواست گواهی حصر وراثت نموده و چنین توضیح داده که شادروان محمد نوری به شناسنامه شماره ۹۸۹۶ در تاریخ ۸۷/۰۴/۲۴ در اقامتگاه دائمی خود بدرود زندگی گفته ورثه آن مرحوم منحصر است به:
۱- ایوب نوری فرزند محمد به شماره شناسنامه ۱۵۳۶۵ متولد ۱۳۴۲/۰۷/۱۴ فرزند متوفی ۲- طیب نوری فرزند محمد به شماره شناسنامه ۱۵۳۶۶ متولد ۱۳۴۳/۸/۲۰ فرزند متوفی ۳- شمسی نوری فرزند محمد به شماره شناسنامه ۱۹۰۴۶ متولد ۱۳۴۵/۶/۴ فرزند متوفی ۴- اختر نوری فرزند محمد به شماره شناسنامه ۱۹۰۴۷ متولد ۱۳۵۰/۶/۳ فرزند متوفی ۵- ربابه نوری فرزند محمد به شماره شناسنامه ۲۰۷۲۴ متولد ۱۳۵۴/۷/۱ فرزند متوفی ۶- روح‌اله نوری فرزند محمد به شماره شناسنامه ۱۱۳ متولد ۱۳۵۸/۵/۳۰ فرزند متوفی ۷- مهرداد نوری فرزند محمد به شماره شناسنامه ۵۲ متولد ۱۳۶۳/۱/۵ فرزند متوفی ۸- رقیه نوری فرزند محمد به شماره شناسنامه ۱۹۰۴۸ متولد ۱۳۵۴/۳/۲ فرزند متوفی ۹- یاقوت گلمحمدی فرزند گلابعلی به شماره شناسنامه ۲۰ متولد ۱۳۲۲/۳/۲۰ همسر متوفی به نسبت یک هشتم اموال منقول و غیرمنقول سهم همسر متوفی و مابقی اموال طبق قاعده ارث اولاد ذکور ۲ برابر اولاد اناث سهم می‌برند. اینک با انجام تشریفات مقدماتی درخواست مزبور را در یک نوبت آگهی می‌نماید تا هر کسی اعتراضی دارد و یا وصیتنامه از متوفی نزد او باشد از تاریخ نشر نخستین آگهی ظرف یک ماه تقدیم دارد والا گواهی صادر خواهد شد. م الف ۹۱۰
قاضی حوزه ۱۱۴ شورای حل اختلاف بهار

دادنامه

پرونده کلاسه ۹۲۰۹۹۸۸۱۱۰۵۰۰۴۳۳ شعبه پنجم دادگاه حقوقی شهرستان همدان دادنامه شماره ۹۲۰۹۹۷۸۱۱۰۵۰۱۱۹۴ خواهان: شرکت فروشگاه‌های زنجیره‌ای رفاه به شماره ثبت ۱۱۲۷۳۱ به مدیریت آقای محمدرضا رشیدی با نمایندگی آقای مهدی مهری و آقای محسن مزرعتی تاج‌آبادی همگی به نشانی تهران، میدان فلسطین، خیابان طالقانی غرب، نبش شهسد سرپرست شماره ۱۹ خوانده: آقای محمد مالمیر فعلا مجهول‌المکان خواسته: مطالبه وجه چک گردشکار: دادگاه ختم رسیدگی را اعلام و با استعانت از خداوند منان به شرح ذیل مبادرت به صدور رأی می‌نماید.
رأی دادگاه: در خصوص دعوی شرکت فروشگاه‌های زنجیره‌ای رفاه با نمایندگی آقای محسن مزرعتی تاج‌آبادی و مهدی مهری به طرفیت آقای محمد مالمیر فرزند پیرحسین به خواسته وصول مبلغ ۱/۶۰۰/۰۰۰ تومان وجه چک شماره ۸۹۱۰۰۰ مورخه ۱۳۹۲/۰۲/۳۰ عهده بانک سپه با احتساب خسارات دادرسی و تأخیر تأدیه دادگاه با بررسی محتویات پرونده با عنایت به دادخواست تقدیمی- تصویر مصدق چک موصوف- گواهی عدم پرداخت بانک محال علیه و عدم حضور و دفاع خوانده دعوی مطروحه را وارد و ثابت تشخیص داده مستنداً به مواد ۳۱۳ قانون تجارت و ۱۹۸ و ۵۱۹ قانون آیین دادرسی مدنی دادگاه‌های عمومی و انقلاب و تبصره الحاقی به ماده ۲ قانون صدور چک حم به محکومیت خوانده به پرداخت مبلغ ۱/۶۰۰/۰۰۰ تومان بابت اصل خواسته مبلغ ۳۸/۰۰۰ تومان هزینه دادرسی مبلغ ۱۵/۰۰۰ تومان هزینه نشر آگهی و خسارت تأخیر تأدیه از تاریخ چک تا اجرای کامل حکم طبق شاخص قیمت‌ها در حق خواهان صادر و اعلام می‌نماید رأی صادره غیابی، ظرف ۲۰ روز از تاریخ ابلاغ قابل واخواهی در این دادگاه و پس از انقضای مهلت مذکور ظرف ۲۰ روز قابل اعتراض در دادگاه تجدید نظر استان همدان است.
رئیس شعبه پنجم دادگاه عمومی حقوقی همدان– زلفی سرو

دادنامه

به تاریخ ۱۳۹۱/۱۰/۱۷ شماره پرونده: ۱۷۷/۹۱ش۱۲ح شماره دادنامه: ۳۱۱/۹۱
مرجع رسیدگی‌کننده: حوزه ۱۱۲ شورای حل اختلاف لالجین
خواهان: آقای پیمان فخاری فرزند علی به آدرس: بهار، ابتدای خیابان ۱۷ شهریور، روبروی داروخانه دکتر مطفائی، طبقه اول
خوانده: آقای مهدی داوودی فرزند احمدرضا به آدرس: گرگان، گنبدکاووس، خیابان امام، سوم شرقی
وکیل خواهان: خانم زهرا بنی‌اردلان به آدرس: بهار، ابتدای خیابان ۱۷ شهریور، روبه‌روی داروخانه دکتر مصطفایی، طبقه اول
خواسته: مطالبه وجه
گردشکار: خواهان دادخواستی به خواسته فوق به ظرفیت خوانده بالا تقدیم داشته که پس از ارجاع به این شورا و ثبت به کلاسه فوق و جری تشریفات قانونی در وقت مقرر جلسه شورا تشکیل شده و قاضی شورا با توجه به محتویات پرونده ختم دادرسی را اعلام و به شرح ذیل مبادرت به صدور رأی می‌نماید.
رأی قاضی شورا
در خصوص دعوی آقای پیمان فخاری با وکالت خانم زهرا بنی‌اردلان به طرفیت آقای مهدی داوودی فرزند احمدرضا به خواسته مطالبه وجه به مبلغ ۲/۹۰۰/۰۰۰ تومان موضوع یک فقره چک مستند دعوی به شماره ۷۴۶۶۱۸ مورخه ۹۰/۱۲/۲۵ عهده حساب جاری ۵۶۲۹۷۶۸۳۳ بانک کشاورزی شعبه لالجین با احتساب خسارات تأخیر تأدیه و دادرسی به شرح متن دادخواست تسلیمی نظر به اینکه صدور و وجود اصل چک در ید خواهان دلالت بر اشتغال ذمه خوانده به میزان وجه مندرج در متن آن در مقابل خوانده به عنوان دارنده را دارد و با توجه به اینکه مستندات مرقوم از هرگونه تعرض مصون مانده و به اصالت آن خدشه‌ای وارد نشده و در مقابل دعوی مطروحه نیز دفاعی معمول نشده و ایراد و تکذیبی به ع

اخبار برگزیده

احمدی‌مقدم ابقا شد

همدان‌پیام: معاون اجتماعی ناجا از تمدید حکم سردار احمدی‌مقدم در فرماندهی ناجا خبر داد.

سعید منتظرالمهدی معاون اجتماعی نیروی انتظامی در گفتگو با تسنیم، گفت: با عنایت رهبرمعظم‌انقلاب‌اسلامی و فرماندهی کل قوا، مسئولیت فرمانده این نیرو تمدید شد و خدمت وی در نیروی انتظامی ادامه می‌یابد.

ابلاغ دستورالعمل ثبت‌نام دانش‌آموزان استثنایی

همدان‌پیام: دستورالعمل ثبت‌نام دانش‌آموزان استثنایی در سال تحصیلی ۹۳-۹۴ ابلاغ شد که بر این اساس حداقل تعداد دانش‌آموزان در کلاس درس ۳ نفر و حداکثر ۱۱ نفر است و حداقل سن ورود به دوره ابتدایی ٦ و حداکثر سن ورود به مقطع متوسطه دوم ۲۲ سال است.

به گزارش مهر، در این دستورالعمل آمده است: به منظور نظارت و رفع مشکلات احتمالی درباره ثبت‌نام دانش‌آموزان استثنایی در سطح استان، ستاد ثبت‌نام با برنامه‌ریزی دقیق بر حسن اجرای ثبت‌نام و جای‌دهی دانش‌آموزان استثنایی نظارت کامل خواهد داشت.

افزایش ابتلا به ایدز با مصرف روان‌گردان

همدان‌پیام: مصرف روانگردان‌ها و رفتارهای پرخطر جنسی احتمال ابتلا به ایدز را افزایش داده است.

رئیس مرکز تحقیقات با بیان این مطلب در مورد شیوع دوباره مصرف هروئین و انتقال ایدز از طریق تزریق هشدار داد.

مینو محرز در مورد آمار معتادان تزریقی مبتلا به HIV گفت: مطابق تحقیقی که انجام گرفته است، در کل کشور چیزی حدود ۱۵ درصد از معتادان تزریقی به HIV مبتلا هستند. اما در تحقیقی که در تهران انجام شد، مشخص شد که ۲۵ درصد معتادان تزریقی به HIV مبتلا هستند.

عضو کمیته کشوری ایدز وزارت بهداشت در پاسخ به این سوال که «گفته می‌شود آمار معتادان تزریقی کشور حدود بیش از ۲۰۰هزار نفر است و آمار کل مبتلایان به HIV نیز ۲۵ هزار نفر است، آیا ۲۰ درصد معتادان تزریقی بیش از آمار مبتلایان به HIV نمی‌شود؟» گفت: این آماری که خدمتتان می‌گویم تخمینی است.

آمار بیماران دیالیزی بیش از پیوند کلیه

همدان‌پیام: عضو هیأت مدیره انجمن حمایت از بیماران کلیوی کشور گفت: پیوند کلیه راهی برای رفع مشکلات بیماران دیالیزی است.

به گزارش ایسنا، احمد تارا افزود: ۹۰ درصد افراد دارای نارسایی کلیه می‌توانند تحت پیوند کلیه قرار گیرند.

وی توضیح داد: گسترش امکانات پیوند کلیه در استان‌ها جزو برنامه‌های وزارت بهداشت و درمان است.

تارا خاطرنشان کرد: متأسفانه به دلیل ناآگاهی مردم و اطلاع‌رسانی نامناسب مسئولان، آمار بیماران دیالیزی بیشتر از پیوندی‌هاست در حالی که مردم باید بدانند با انجام پیوند کلیه فرد به زندگی دوباره بازخواهد گشت.

معرفی ۱۷ هزار متخلف بهداشتی به مراجع قضایی

همدان‌پیام: معاون وزیر بهداشت با اشاره به شناسایی ۱۷ هزار متخلف بهداشتی در ایام نوروز و معرفی آنان به مراجع قضایی، از تعطیلی ۲ هزار و ٤۳۰ اماکن غیربهداشتی و کشف بیش از ٦٤۰ هزار موادغذایی فاسد خبر داد.

به گزارش تسنیم، علی‌اکبر سیاری در تشریح دیگر فعالیت‌های بازرسان بهداشت محیط در طول اجرای برنامه بسیج سلامت نوروزی اظهار داشت: در طول برنامه ۱۵ هزار و ۸۲٤ مورد نمونه‌برداری از مواد غذایی مشکوک به فساد انجام شده است که ٦٤۰ هزار و ۲۱۸ کیلوگرم مواد غذایی فاسد کشف و معدوم شده‌اند.

اعلام تعرفه‌های درمانی دولتی و خصوصی در سال ۹۳

همدان‌پیام: مدیرکل دفتر بیمه‌های سلامت وزارت تعاون کار و رفاه اجتماعی گفت: تعرفه‌های درمانی دولتی ٤٤ درصد و خصوصی۲۵ تا ۳۲ درصد برای سال ۹۳ درنظر گرفته شد.

به گزارش مهر، رضا حسین‌پور افزود: امسال با اهتمام ویژه هیأت دولت و شخص رئیس‌جمهور، کسری انباشته سال‌های گذشته سازمان‌های بیمه‌گر جبران و منابع مورد نیاز در بودجه ۱۳۹۳ دیده شده است.

از این رو اسفند ۹۲ و براساس تصمیمات پنجاه و سومین جلسه شورای عالی بیمه که با همکاری همه سازمان‌های بیمه‌گر صورت گرفت، برای نخستین بار تعرفه‌های بخش دولتی ٤٤ درصد افزایش یافت.

مدیرکل دفتر بیمه‌های سلامت وزارت تعاون کار و رفاه اجتماعی با بیان اینکه تعرفه‌های بخش خصوصی نیز ۲۵ تا ۳۲ درصد رشد داشته است، بیان کرد: در این بخش نیز نگاه شورای عالی بیمه و سازمان‌های بیمه‌گر نزدیک شدن به قیمت تمام شده و کاستن از پرداخت‌های غیرمتعارف و زیرمیزی است.

دلایل توقف پرداخت وام ازدواج

همدان‌پیام: نبود بودجه، به‌صرفه نبودن پرداخت وام برای بانک‌ها و تکالیف زیاد صندوق ملی قرض‌الحسنه از مهم‌ترین دلایل توقف وام ازدواج جوانان است.

معاون ساماندهی امور جوانان وزارت ورزش گفت: طرح دو فوریت وام ازدواج را تعدادی از نمایندگان به مجلس ارائه داده بودند که دو فوریت آن تصویب نشد و یک فوریت آن به کمیسیون برنامه و بودجه ارجاع داده شد.

به گزارش ایسنا، محمود گلزاری درباره راهکارهای وزارت جوانان برای به جریان انداختن روند پرداخت وام ازدواج، اظهار داشت: در تلاشیم که دوباره موضوع پرداخت وام ازدواج به جوانان را در شورای عالی جوانان و همچنین در هیأت دولت مطرح کنیم تا شاید امکان و راهکاری برای پرداخت دوباره آن ارائه شود.

گلزاری همچنین درباره اقدامات این وزارتخانه برای تشکیل مجلس جوانان افزود: پیش از مجلس جوانان، مجلس دانش‌آموزی داشتیم که تعدادی از اعضای مجلس ملی دانش‌آموزی پیشنهاد تشکیل مجلس جوانان را دادند. درصددیم که تشکیل این مجلس در شورای عالی جوانان تصویب شود.

۱۷ درصد جمعیت همدان مبتلا به فشار خون هستند

همدان‌پیام: طبق آمار به دست آمده از ٤ دوره پیمایش ملی، ۱۷ درصد جمعیت استان همدان مبتلا به فشار خون هستند.

کارشناس بیماری‌های غیرواگیر مرکز بهداشت استان همدان گفت: هم اکنون از هر ۵ بزرگسال در همدان یک نفر به بیماری فشارخون بالا مبتلا است و حدود یک میلیارد نفر نیز در جهان از این بیماری رنج می‌برند.

امید ساعتچی در گفتگو با ایرنا، ادامه داد: هرچند اغلب موارد فشار خون دلایل ارثی و ژنتیکی دارند اما بهتر است به صورت منظم فشار خون را اندازه گیری کرد. زیرا بیشتر افراد مبتلا به فشارخون از بیماری خود مطلع نیستند.

وی بیان داشت: غذاهای فرآوری شده، غذاهای سریع و آماده و کنسروها نیز دارای مقادیر زیادی سدیم هستند که با مداومت در مصرف می‌توانند موجب ایجاد این بیماری شوند.

چه ارزشی بالاتر از حفظ امنیت شهروندان؟!

مهدی غلامی

همدان‌پیام: آغاز هفته‌ای که گذشته با بارش شدید باران همراه بود و حال و صفایی خاص برای همدانی‌ها داشت.

شدت باران در ابتدای هفته گذشته به‌گونه‌ای بود که زمین‌های کشاورزی را به طور موقت سیراب و رودخانه‌ها را پر از آب کرد. ادامه این بارش‌ها می‌تواند تا حدودی نگرانی مردم را از کمبود آب در ماه‌های گرم آینده رفع کند.

در هر حال نزول رحمت‌الهی در شهری که دچار بحران آب است و در کشور جزو ۵ شهر بحرانی ایران است؛ بسیار جای شُکر دارد. البته به قطع می‌توان گفت که این بحران در کشور ما بیش از آنکه با بحران بارش سردرگریبان باشد؛ با بحران بی‌مسئولیتی طرف است. از مسئولان و تصمیماتِ نابجا و غیرتخصصی گرفته تا بیشتر مردمی که هنوز برای آب ارزش حیاتی قائل نیستند.

با این مقدمه موضوع را به جایی ارتباط می‌دهیم که بارش باران سبب جان باختن یک نفر به دلیل ریزش خانه‌اش می‌شود و در جایی دیگر سبب تخریب چندین منزل و انبار در نقطه‌ای دیگر از شهر می‌شود.

در این راستا جای ناظران و مسئولان امر که می‌بایست در این‌باره با نظارت خود مانعی باشند برای این دست اتفاقات، همواره خالی بوده وهست.

اگر از مسائل اقتصادی بگذریم که سبب سکونت افراد در مکان‌های غیراستاندارد می‌شود، می‌بینیم که ساخت و سازهای غیراستاندارد نیز که حتی باران شدید را تاب نگهداری ندارد در گوشه و کنار شهر ساخته می‌شوند.

در این زمان شهرداری تنها با ناظرانش و با ضبط کردن چند بیل و کلنگ درصدد ایجاد مانع برای این ساخت و سازها را فراهم می‌آورد و شرایطی را برای افرادی که ناچارند- در این فضاهای نامناسب زندگی کنند- ایجاد می‌کنند که شبانه خانه‌هایی بسازند که از کمترین شرایط یک زندگی مناسب و حداقل استاندارد لازم برخوردار باشد و انتظار هم داریم که بعد از یک اتفاق طبیعی، حادثه‌ای هم به وقوع نپیوندد.

در اینجا روایتی دیگر به درخواست بسیاری از افرادی که در این محیط مشغول به کار هستند؛ نقل شدنی است.

پاساژ روحانی واقع در کوچه سرگذر؛ در ۱۳۵۵ ساخته شده است. این پاساژ به دلیل موقعیت مکانیش که در نزدیکی تپه هگمتانه قرار گرفته است و همچنین وجود بازارهای قدیمی و تاریخی همچون سرای قیصریه و حلاج خانه، کاروانسرای میرزا کاظم و سرای کاشی فروش‌ها که همگی ثبت میراث فرهنگی شده‌اند و در همسایگی این پاساژ قرار دارند؛ سبب شده است که اغلب توریست‌ها و یا تجار بین‌المللی به این بازار رفت و آمد کنند.

با توجه به این موارد سراهای همسایه پاساژ روحانی همگی با ثبت شدن در آثار میراث فرهنگی، مرمت و تعمیر شده و به گونه‌ای سبب حفظ امنیت و همچنین زیبایی محیط فراهم گشته است. اما این پاساژ که در خود نزدیک به ۲۰۰ نفر مستقیم و غیرمستقیم از آن امرار معاش می‌کنند؛ در طول نزدیک به چهل سال دچار خرابی و ویرانی‌های بسیاری چه در سطح ظاهری و چه در سطح داخلی شده است.

حال سوال اینجاست که اگر مسائل توریستی و گردشگری و زیبایی محیط برای متولیان امر خالی از اهمیت است و با بی‌توجهی، فرصت‌ها را یکی پس از دیگری از دست می‌هند؛ چرا حداقل امنیت شهروندان برایشان دارای اهمیت نیست و چرا کمترین چارچوب‌های امنیتی را برای هموطنانشان ایجاد نمی‌کنند؟

گزارش‌های ما در این‌باره حاکی از این امر است که کسبه این پاساژ خود مبادرت به تعمیر و زیباسازی این محدوده و با هزینه شخصی سعی در ارتقای سطح امنیتی داخلی و زیبایی ظاهری کرده‌اند که با مانعی به نام شهرداری مواجه شده‌اند و در آخرین مورد که جمعه ۲ هفته پیش اتفاق افتاده است؛ این افراد با ضبط وسایل کارگران موجب توقف روند کار و همچنین ایجاد گل و لای در جلو درب ورودی شده‌اند.

جالب است بدانیم اغلب پاسخ‌ها درباره دلیل ضبط اموال از سوی مأموران شهرداری، نبود مجوز و یا شاکی خصوصی بیان شده است. در حالی که کسبه این پاساژ دغدغه پول را مهم‌ترین عامل این اقدام می‌دانند.

چرا که نبود حتی لوله فاضلاب و سرویس بهداشتی مناسب در این مکان که تعمیر آن از الزامات هر مکانی است، هرگز نمی‌تواند شاکی داشته باشد. بنابراین به نظر می‌رسد که سرچشمه دلایل را باید در جایی دیگر جستجو کرد!

البته موارد مشابه این‌چنینی در نقاط دیگر شهر نیز وجود دارد که با تهیه گزارش متوجه می‌شویم که دلایل شهرداری و صحبت‌های مردم شباهت‌های بسیاری به یکدیگر دارند.

منابع درآمدی شهرداری بسیار است. اینکه دادن اینگونه مجوزها چقدر برای شهرداری دارای درآمد است، خود علامت تعجبی است که به نظر نمی‌رسد با وجود برآورد هزینه و درآمد شهرداری کلان شهر همدان بتوان به پاسخ‌های قانع کننده و مناسبی در این خصوص رسید!

امروز با وجود ساخت و سازهای غیراستاندارد در مورد کنونی و حاشیه شهر که هر روز نیز به تعداد آن افزوده می‌شود؛ وجود این دست اتفاقات ناگوار که باز هم می‌تواند جان همشهری‌هایمان را به خطر برساند؛ وجود دارد و می‌تواند گویای صحیحی باشد از مدیریتی که درآمدزاییش بیش از وظایف تعریف‌شده‌اش دارای ارزش است.

نرخ کرایه‌های سرویس مدارس افزایش می‌یابد

همدان‌پیام: سرویس‌های مدارس یکی از ضروریات تحمیل شده جامعه شهری است که ساماندهی و نظارت بر عملکرد مطلوب آن یکی از مهمترین دغدغه‌های والدین و مسئولان تعلیم و تربیت است.

در چند سال اخیر رفت‌وآمد دانش آموزان به مدارس یکی از مهم‌ترین دغدغه‌های فکری اولیای دانش‌آموزان و دست‌اندرکاران تعلیم و تربیت در طول سال تحصیلی است به طوری که فرستادن فرزندان به مدرسه برای بسیاری از والدین تبدیل به یک معضل بزرگ شده است.

این مسأله موجب شده سرویس‌های مدارس، رونق بیشتری پیدا کنند اما پیدا کردن یک سرویس خوب و مناسب، رعایت کردن اصول مربوط به آن، جا نماندن از سرویس و مسائلی این چنین همه و همه از مشکلاتی است که والدین امروزه با آن مواجه هستند.

یکی از نمایندگان انجمن اولیا و مربیان همدان در این باره گفت: اگر رانندگان سرویس‌های مدارس از مجاری قانونی انتخاب شده باشند، مشکلی در رابطه با سرویس مدارس پیش نخواهد آمد.

حسن خانجانی افزود: برخی از رانندگان به صورت خودسرانه اقدام به عضوگیری از دانش‌آموزان می‌کنند که برای پیشگیری از این امر، لازم است مدیران نظارت بیشتری داشته باشند.

مدیر یکی از مدارس شاهد همدان نیز گفت: از مجموع ۱۲۰ مینی بوس که مسئولیت سرویس مدارس را به عهده دارند، مدرسه ابتدایی پسرانه شاهد در شهر همدان ۲۰ مینی بوس را برای ایاب و ذهاب دانش‌آموزان ساماندهی کرده است .

حسین اشرفی افزود: برای رانندگان سرویس این مدرسه نشستی برگزار شده و به آنان در مورد اینکه به عنوان یک معلم باید ایفاگر نقش خود باشند، آموزش‌های لازم ارائه شده است.

وی اضافه کرد: سی دی های سرود ملی، آموزش قرآن و نهج البلاغه تهیه شده و در اختیار سرویس‌های این مدرسه قرار گفته تا آنان در هنگام جابه‌جایی دانش‌آموزان از آن سی دی ها استفاده کنند.

به گزارش ایرنا، رئیس راهور شهرستان همدان نیز گفت: از ابتدای سال تحصیلی کنترل و برخورد با متخلفان در دستور کار راهنمایی و رانندگی قرار گرفته است.

علی فکری افزود: بیشترین فعالیت و حجم سازمانی و تجهیز و ساماندهی نیرو در زمینه سرویس مدارس انجام شده است.

وی اضافه کرد: با توجه به نظارت‌های راهنمایی و رانندگی در سرویس مدارس این استان در ۳ سال گذشته هیچ‌گونه تصادف فوتی و جرحی در زمینه سرویس مدارس رخ نداده است.

فکری بیشتر تخلفات سرویس‌های مدارس که موجب اعمال قانون شده است را نداشتن برچسب و استفاده از سرنشین بیشتر از ظرفیت عنوان کرد.

وی با بیان اینکه جرائمی که منجر به توقیف خودرو سرویس مدارس شده بیشتر مربوط به آلودگی صوتی و اعتیاد راننده بوده است، اظهار داشت: از ۳ راننده تست اعتیاد گرفته شده است که ۲ نفر از آنان مثبت بوده و خودرو آنها توقیف شده است.

وی از مدیران مدارس خواست با شرکت‌هایی که سرویس مدارس را به عهده دارند، مشارکت بیشتری داشته باشند و قبل از آغاز سال تحصیلی اطلاع‌رسانی لازم در زمینه سرویس مدارس را انجام دهند. کارشناس مسئول انجمن اولیا و مربیان همدان نیز گفت: یکی از وظایف اصلی کمیته حمل‌ونقل و سرویس دانش‌آموزان کاهش دغدغه‌های اولیا است.

حشمت‌ا... اسدبیگی افزود: سازمانی که متولی سرویس مدارس است درخصوص مشکلات سرویس مدارس باید جوابگوی خانواده‌ها باشد.

رئیس آموزش‌وپرورش ناحیه یک همدان نیز گفت: مشکل ساماندهی سرویس مدارس به خود آموزش‌وپرورش بازمی‌گردد، چراکه مدیران مدارس نباید به هیچ وجه دانش‌آموزی را که خارج از محدوده مشخص شده ساکن است، نام‌نویسی کنند.

بهمن پارسا اضافه کرد: سرویس مدارس نیازمند یک متولی است و باید در اختیار شرکت تعاونی قوی قرار گیرد.

مدیرعامل شرکت اتوبوسرانی همدان نیز گفت: در حال حاضر از مجموع ۲۰۰ دستگاه مینی بوس ۱۲۰ دستگاه مینی بوس سرویس مدارس را انجام می‌دهند که هزینه آن بین ٤ میلیون تا ٤ میلیون و ۵۰۰ هزار ریال است.

عباس مرادی افزود: رانندگان مینی بوس‌ها به عنوان حمل‌ونقل عمومی همه ضوابط مربوط به ایجاد امنیت در سفر را فراهم می‌کنند.

مدیرعامل تاکسیرانی همدان نیز گفت: در سال تحصیلی گذشته ۷٤۹ دستگاه تاکسی برای سرویس مدارس همدان در نظر گرفته شد که نسبت به سال قبل از آن دوبرابر شده است.

محمود حضرتی افزود: از این تعداد سرویس، ٤۵۳ دستگاه شخصی و ۲۹۲ دستگاه تاکسی است که برای اولین‌بار همایش توجیهی برای آنان برگزار شد.

وی نظارت بر سرویس مدارس را از برنامه‌های مهم این سازمان عنوان کرد و گفت: در سال تحصیلی جاری از مجموع از هزار دستگاه سرویس مدارس بازدید و نظارت شد که با٤۰۰ دستگاه که فاقد مجوز بودند برخورد شد.

حضرتی اظهار داشت: ۵۰ مورد نیز سرنشین بیش از ظرفیت داشتند که توقیف شدند و با ۳۰۰ راننده سرویس مدرسه که کرایه بیشتر اخذ کردند، برخورد شده است.

فرماندار همدان نیز گفت: مدیران در زمینه سرویس مدارس نقش نظارتی دارند و این نظارت نیز به تدبیر مدیران مدارس بستگی دارد.

علی تعالی افزود: وظیفه آموزش‌وپرورش تنها آموزش نیست، بلکه پرورش در کنار آن از جایگاه بالاتری برخوردار است.

وی با بیان اینکه انجمن‌های اولیا و مربیان بازوی قدرتمندی در آموزش‌وپرورش هستند، تأکید کرد: از این ظرفیت برای کمک به ساماندهی سرویس مدارس استفاده شود.

فرماندار همدان بر تشکیل کمیته حمل‌ونقل تأکید کرد و افزود: در این کمیته در مورد صلاحیت رانندگان سرویس مدارس و نظارت بر آن باید بحث و بررسی شود.

تعالی اضافه کرد: اگر سرویس مدارس ساماندهی نشود و به صورت متفرقه فعالیت کنند خسارت‌های جبران‌ناپذیری برای جامعه ایجاد خواهد شد.

وی با بیان اینکه سرویس مدارس روستایی نیز باید مورد توجه قرار گیرد، گفت: روستاییان توانایی پرداخت هزینه‌های سرویس را ندارند، لذا باید هزینه سرویس مدرسه در مناطق روستایی کمتر باشد تا اولیا استقبال کنند.

نیش و نوش

جام‌جم: یوزپلنگ ایرانی تکثیر می‌شود
حالا هی بگین نایابه!

جام‌جم: سهم ۳۵ درصدی خودروهای خارجی از بازار ایران
احتمال نمی‌دید بیشتر از این باشه؟!

همشهری: کاهش ۱۸ درصدی مصرف خوراکی‌ها
خوب معلومه وقتی قیمتشون زیاد باشه مصرف هم میاد پایین!

اعتماد: علی شکوری‌راد: کمیته بحران‌سازی علیه دولت تشکیل شده است
چه جسارت‌ها! مگه کمیته بحران فقط در زمان بلایای طبیعی نیست!

خراسان: ۴هزار روستا به اینترنت پرسرعت متصل شد
یعنی سرعتشون از شهری‌ها هم بالاتر میشه؟!

دنیای‌اقتصاد: واکنش هیجانی قیمت‌ها در اولین روز کاری سردرگمی بازار ارز و سکه
نگران نباشید با هم به توافق میرسن!

مردم‌سالاری: رئیس‌جمهور: مبارزه با ماهواره در پشت‌بام و بالکن تأثیرگذار نیست
خوب شما راهکار بهتر بهشون بدید!

حمایت: معاون اجتماعی و پیشگیری از وقوع جرم قوه قضائیه: قانون‌گرایی موجب رشد جامعه می‌شود
البته اگه همه بهش عمل کنن!

جهان‌صنعت: تنفس مالیاتی پیش نیاز خروج از رکود تورمی
پس دیگه مشکل تورم حل شده اون هم با یه تنفس!

افکارنیوز: ۵ هزار بلیط جام‌جهانی برای ایرانیان
هیچی دیگه نصف استادیوم میشه ایرانی!

تابناک: ایران از نظر نرخ تورم دوم جهان شد
این دیگه شاهکاره!

ایسنا: برنامه راهبردی اوقات فراغت بازنگری شد
مگه برنامه هم داشتیم که الان میخواد بازنگری بشه!

ایسنا: ورود بدون اجازه وزارت بهداشت به حوزه "روان‌درمانی"
نیست اولویت امسال سلامته! حتماً میخواد کمک کنه! سخت نگیرید

نگاه

پدافند؛ عامل یا غیرعامل

همدان‌پیام: پدافند غیرعامل با مفهوم کلی دفاع در برابر تهاجم بدون استفاده از سلاح و درگیر شدن مستقیم از سابقه‌ای طولانی در تاریخ زندگی انسان برخوردار است.

شکل‌گیری تمدن‌های اولیه در جهان همواره با وقوع جنگ همراه بوده است. انسان‌ها از طریق پناه گرفتن در غارها و ساخت سپر و ایجاد برج و قلعه و حفر خندق برای حفظ جان خود و دیگران با هدف مقابله با حملات غافلگیرانه دشمن اقدام کرده‌اند.

انجام اقدامات دفاع غیرعامل در جنگ‌های امروزی در راستای مقابله با حمله دشمن و کاهش درصد خسارات ناشی از حملات زمینی، هوایی، دریایی کشور مهاجم می‌باشد. پدافند غیرعامل موضوعی بنیادی است که تمامی زیرساخت‌های کلیدی، مراکز حیاتی حساس و مهم نظامی و غیرنظامی کشور مانند: پالایشگاه‌ها، نیروگاه‌ها، بنادر، فرودگاه‌ها، مجتمع‌های بزرگ صنعتی، پایگاه‌های هوایی، سایت‌های موشکی، ایستگاه‌های رادیویی و تلویزیونی، انبارهای عمده مواد غذایی و دارویی و... را دربر می‌گیرد.

جنگ‌ها با پیشرفت فناوری و به کارگیری تسلیحات نو و هوشمند ماهیت مخرب‌تری به خود گرفته‌اند و هر روزه در گوشه‌ای از جهان مشاهده کشتار انبوه مردم و تخریب و انهدام منابع، سرمایه‌ها در اثر بمباران‌ها و حملات دشمن بوده‌ایم.

امروزه کشورهایی که طعم خرابی و تلفات ناشی از جنگ را چشیده‌اند؛ برای حفظ سرمایه‌های ملی و منابع حیاتی خود توجهی ویژه به دفاع غیرعامل کرده‌اند و این توجه را جزو مهم‌ترین برنامه‌های خود قرار داده‌اند. با امید به اینکه کمتر شاهد جنگ و خونریزی در گوشه گوشه جهان باشیم نوشته خود را با این سخن مقام معظم رهبری به پایان می‌رسانم:

"دفاع جزیی از هویت یک ملت زنده است هر ملتی که نتواند از خود دفاع کند زنده نیست، هر ملتی هم که به فکر دفاع از خود نباشد و خود را آماده نکند در واقع زنده نیست"

* محبوبه فرهانیان معاون پرورشی دبیرستان فرزانگان ۲

مفقودی

کارت دانشجویی مجتبی علیزاده صحرایی فرزند احمد به شماره شناسنامه ۶۸۵۷ رشته زبانشناسی دانشگاه بوعلی سینا به شماره دانشجویی ۸۹۱۳۲۷۸۰۰۳ مفقود گردیده و از درجه اعتبار ساقط می‌باشد.

آگهی حصر وراثت

خانم نرگس فتاحیان دارای شناسنامه شماره ۵۸ به شرح دادخواست به کلاسه۱۱۷/۳۹/۹۳ح از این حوزه درخواست گواهی حصر وراثت نموده و چنین توضیح داده که شادروان محمداختری به شناسنامه شماره ۱۰۱۳۶ در تاریخ ۱۳۸۵/۰۲/۲۱ در اقامتگاه دائمی خود بدرود زندگی گفته ورثه آن مرحوم منحصر است به: ۱- غلامرضا اختری فرزند محمد به شماره شناسنامه ۱۹۶۷۶ متولد ۱۳۵۳ پسر متوفی ۲- مجتبی اختری فرزند محمد به شماره شناسنامه ۴۶۳ متولد ۱۳۶۱ پسر متوفی ۳- حسین اختری فرزند محمد به شماره شناسنامه ۲۰۲۸۸ متولد ۱۳۵۵ پسر متوفی ۴- فاطمه اختری فرزند محمد به شماره شناسنامه ۲۸ متولد ۱۳۴۹ دختر متوفی ۵- نرگس فتاحیان فرزند صفرعلی به شماره شناسنامه ۵۸ متولد ۱۳۳۴ همسر متوفی ۶- زهرا اختری فاضل فرزند محمد به شماره شناسنامه ۲۲۸۷ متولد ۱۳۰۱ مادر متوفی و متوفی وارث دیگری ندارد. اینک با انجام تشریفات مقدماتی درخواست مزبور را در یک نوبت آگهی می‌نماید تا هر کسی اعتراضی دارد و یا وصیتنامه از متوفی نزد او باشد از تاریخ نشر نخستین آگهی ظرف یک ماه تقدیم دارد والا گواهی صادر خواهد شد.

رئیس حوزه ۱۱۷ شورای حل اختلاف بهار

ارتباط با سرویس جامعه
ejtemaei@hamedanpayam.com

محصولات فاقد استاندارد ملی در همدان شناسایی شد

همدان‌پیام: مدیرکل استاندارد همدان گفت: امسال در راستای تحقق فرمایشات رهبر فرزانه انقلاب در زمینه اقتصاد مقاومتی، اداره استاندارد همدان اقدام به شناسایی محصولات تولیدی و خدماتی فاقد استاندارد ملی کرده است.

فرهاد تیموری افـزود: برخی از محصولات و کالاهای تولیدی اسـتان فاقد اسـتاندارد ملی اسـت که آمار آن از نهادهایی همچون سازمان صنعت، معدن و تجارت و سازمان جهاد کشاورزی دریافت شده است. وی اضافه کرد: کارشناسان اداره کل استاندارد همدان از ابتدای امسال اقدام به شناسایی این فرآورده‌ها کرده تا با تهیه فهرسـتی از این واحدها، تدوین استاندارد ملی برای این واحدها را در نشست اعضای کارگروه پژوهش مورد بررسی قرار دهند. تیموری خاطرنشان کرد: با تهیه آمار نهایی فرآورده‌های فاقد استاندارد ملی، اداره استاندارد این استان با بهره‌گیری از توان دانشگاهیان طرح‌هایی برای تدوین استاندارد ملی تهیه می‌کند.

توافق برای افزایش ۵ تا ۲۰ درصدی قیمت خودرو

همدان‌پیام: یک مقام آگاه با تشـریح برگزاری جلسـه‌ای در شـورای رقابت، گفت: در این جلسه بین خودروسازان و مسئولان سازمان استاندارد، سازمان بازرسی کیفیت و شورای رقابت برای افزایش قیمت خودرو توافق شـد و بر این اساس قیمت جدید خودروها با افزایش زیر ۲۰ درصد به‌زودی اعلام می‌شود.

یـک مقام آگاه با اشـاره به جزئیات جلسـه‌ای داخلی در شورای رقابت، اظهار داشـت: در این جلسه خودروسازان و مسئولان سازمان استاندارد، سازمان بازرسی کیفیت و همچنین شورای رقابت در مورد قیمت‌گذاری جدید خودروها به توافق رسـیدند و بر این اسـاس، قیمت خودروها با افزایش همراه خواهد بود. وی ادامه داد: در این جلسـه نرخ تورم بخشـی خودروها که از سوی بانک مرکزی تعیین شده بود، مدنظر قرار گرفت و علاوه بر این، شاخص کیفیت خودروها نیز بر اساس روش جدید مطرح شد.

ایـن مقام آگاه اظهار داشـت: متغیرهای موجود در فرمول قیمت‌گذاری خودرو تغییری نکرده و تنها نحوه محاسـبه این متغیرها تغییر کرده است که کیفیت، تورم و بهره‌وری از جمله شاخص‌های مدنظر در این بخش است.

وی بـا بیان اینکه قیمت جدیـد خودروها در هفته جاری اعلام می‌شود، افزود: افزایش قیمت تقریباً روی همه خودروها اتفاق افتاده که البته این رشـد قیمت در مورد برخی خودروها جزئی اسـت. وی در گفتگو با فارس تصریـح کرد: افزایش قیمت خودروها کمتـر از ۲۰ درصد خواهد بود.

به گفته این مقام آگاه، در جلسات قبلی در مورد یکسری از خودروهای پرتیراژ شاخص‌ها نشان دهنده افزایش کیفیت بود که این مسأله مورد اعتراض شـورای رقابت قرار گرفت. زیرا این رشد نمره کیفی از محل تغییر ظاهری خودروها ایجاد می‌شد و نه بهبود کیفی آنها.

این مقام آگاه افزود: بر این اساس شاخص کیفیت خودروها مورد تجدید نظر قرار گرفت.

تورم بخشی ۳۴ درصدی خودروها

در حالی که این مقام آگاه از برگزاری جلسـه‌ای داخلی با حضور خودروسازان در شـورای رقابت خبر داد، محمدعلی مددی، عضو ناظر شورای رقابت نیز در این مورد گفت: هفته گذشته جلسه رسمی شـورای رقابت تشکیل نشد ولی جلسات کارگروه‌های کارشناسی برگزار شده است.

وی با بیان اینکه بانک مرکزی نرخ تورم بخشـی خودروهـا را ۳۴ درصد اعلام کرده است، افزود: این نرخ تورم بخشی، مربوط به خودروهایی است که در داخل توسط ایران خودرو و سایپا تولید می‌شوند.

مـددی بیان کرد: بر اسـاس شـاخص‌های جدید، قیمت خودروها حداقل ۵ تا ۶ درصد نسـبت به نرخ‌های قبلی تعیین شده توسط شورای رقابت بالاتر خواهد بود.

به گفتـه وی، در بازنگری فرمـول قیمت‌گذاری خودرو، شـاخص‌هایی مانند تولید قطعات و نظر مردم نیز لحاظ شده است.

خبر

ضرورت حمایت جدی دولت از بخش کشاورزی

همدان‌پیام: رئیس هیأت مدیره مجمع ملی تشـکل‌های کشـاورزی کشـور، حمایت دولت از بخش کشاورزی همزمان با اجرای فاز دوم هدفمندی یارانه‌ها را ضروری دانسـت و گفت: تثبیـت نرخ حامل‌های انـرژی مصرفی بخش کشـاورزی از سـوی دولت می‌تواند ارتقا جایگاه این بخش در اقتصاد را در پی داشته باشد.

مسعود اسدی در گفتگو با ایرنا، افزود: بخش کشاورزی علاوه بر تأمین امنیت غذایی یکی از بخش‌های مهم اشـتغالزایی در کشـور است که باید بیش از سایر بخش‌ها مورد توجه و حمایت دولت قرار گیرد.

وی تصریح کرد: افزایش نرخ حامل‌های انرژی در فاز دوم هدفمندی می‌تواند بخش کشاورزی و امنیت غذایی کشـور را با مخاطراتی مواجه سازد که کاهش سـهم این بخش در اقتصـاد، افزایش واردات محصولات غذایـی و در نهایت بیکاری بخش عمده‌ای از کشـاورزان و فارغ‌التحصیـلان فعال در این بخش از آن جمله است.

رئیس هیأت مدیره مجمع ملی تشـکل‌های کشاورزی کشور معتقد است: با وجود افزایش کمبودها و نارسـایی‌های اقتصادی کشور و تبعات منفی ناشی از تشدید تحریم‌ها در سال‌های گذشـته، کشاورزی تنها بخش پویا و فعال در بین دیگر بخش‌های اقتصادی بوده که علاوه بر تأمین امنیت غذایی کشور توانست در اشتغالزایی نیز موفق عمل کند.

اسدی بیان داشت: افزایش نرخ حامل‌های انرژی بخش کشاورزی در فازدوم هدفمندی، به بخش کشـاورزی، کشـاورزان و تولیدکنندگان این بخش صدمه خواهد زد و در نهایت دولت نیز متضرر خواهد شد.

بلایی که تورم بر سر یارانه آورد

- یارانه ۴۵ هزار تومانی ۳ سال پیش امروز ۱۹ هزار تومان می‌ارزد

همدان‌پیام: اقتصاددانان تـورم را ظالمانه‌ترین مالیاتی می‌نامند که دولت‌ها از اقشار فرو دسـت جامعه می‌ستانند. تورمی که در طول این سال‌ها به مبلغ یارانه نقدی نیز رحم نکرده است.

دولت محمود احمدی‌نژاد در حالی گام نخست هدفمندی یارانه‌ها را کلید زد که در ۱۳۸۸ توانسته بود به شکلی معجزه‌آسا نرخ تورم را ۱۶ درصد کاهش دهد و برای نخستین‌بار برای این رقم را حداقل در آمارهای دولتی تک رقمی کند.

این نرخ تک رقمی در ۱۳۸۹ نیز که ۳ ماه پایانی آن با آغاز هدفمندی یارانه‌ها مصادف شـده بود به رقم ۱۴ درصد نزدیک شـد تا همچنان عملکرد اقتصادی دولت از دید آمارهای رسمی درخور دفاع باشد.

هرچند هنوز بسـیاری از اقتصاددانان در آن موقع نسـبت به سیاسـت‌های تورم‌زای دولت به‌ویژه در حوزه یارانه‌ها نگرانی‌های بسـیاری داشتند؛ در نهایت اما رئیس دولت قبل به سـبک خاص خود آنچه را که درسـت می‌دانست عملی کرد و برای نظر منتقدان در تصمیم‌هایش جایی باقی نگذاشت. نتیجه اما آن طور که انتظار می‌رفت بر وفق مراد پیش نرفت.

بـه گزارش ایسـنا، دولت دهم مجبور شـد به دلیل محدودیـت بانک‌های اطلاعاتی خود بحث یارانه سـرانه را مطرح کند و به این ترتیب رسـماً قید تمام طرح‌های عدالت محور مطرح شده در هدفمندی یارانه‌ها را بزند و به این ترتیب همـه از آغاز دوره جدید یارانه مسـاوی گرفتند. یارانه‌ای کـه با توجیه جبران هزینه‌های اضافه شـده در خانوار تخصیص یافت و بـرای چندین ماه پیاپی در اختیار سرپرستان خانوار قرار گرفت. غافل از این که تورم روز به روز ارزش این مبلغ را کمتر و کمتر می‌کند تا با گذشـت ۳ سال ارزش مادی این رقم از نصف نیز پایین‌تر بیاید.

نرخ تورم کل کشور که در ماه‌های نخستین اجرای گام اول هدفمندی یارانه‌ها کمتر از ۱۴ درصد بود؛ ناگهان با شـتابی انفجاری و در فاصله یک سـاله ۲ برابر شد؛ تا جایی که اقتصاد ایران پس از سال‌ها در پایان ۱۳۹۰ نرخ تورم ۲۶ درصدی را تجربه کرد. البته این پایان ماجرا نبود و با گسـترده‌تر شدن تحریم‌ها و البته اثر کردن سیاست‌هایی نظیر تسـهیلات اعطایی به مسکن مهر که نقدینگی کشور را بالا برده بود، ۱۳۹۱ با تورم ۲۸ درصدی به پایان رسید و نرخ تورم در ۱۳۹۲ نیز رقم باورنکردنی ۳۲ درصد را ثبت کرد.

با پایدار شدن نرخ تورم در ایران که کاهش ارزش پول ملی نیز آن را همراهی می‌کرد؛ دیری نگذشت که برنامه‌های اقتصادی دولت سابق با بحران مواجه شد. تـا جایی که پس از گذشـت ۴۰ ماه طبق اعلام مشـاور اقتصادی رئیس دولت یازدهم، ارزش یارانه ۴۵ هزار تومانی آذر ۱۳۸۹ به ۱۹ هزار تومان در حال حاضر رسیده است. به این ترتیب بار مالی دولت برای تأمین بودجه ماهانه ۳هزار و ۵۰۰ میلیارد تومانی باقی ماند و از سـوی دیگر مردم نیز پس از گذشت چند سال در یاری گرفتن از یارانه ماهانه برای تأمین مخارج خانواده‌شان دچار مشکل شدند و دولت فعلی نیز در عرصه‌ای ماند که نه راه پیش دارد و نه راه پس.

به اعتقاد کارشناسـان در شرایط فعلی یا باید مبلغ یارانه نقدی افزایش یابد که با توجه به محدودیت منابع مالی دولت قطعا امکان‌پذیر نخواهد بود یا طرح‌هایی مانند یارانه کالایی ترسـیم شـود که با توجه به تجربه نه چندان موفق سبد کالا توصیه نمی‌شود.

هرچند، هرگونه جایگزینی یا ایجاد تغییر در ساختار اجرای هدفمندی یارانه‌ها به بررسی‌های بسیار احتیاج دارد؛ اما امروز تقریباً همه به این نتیجه رسیدند که ادامه شیوه کنونی نه تنها ممکن نیست بلکه برای هیچ‌یک از طرفین نیز نتیجه و سودی ندارد.

همایش "میراث در آیینه تبلیغات" در همدان برگزار می‌شود

تبلیغات زیربنای فرهنگ‌سازی

مریم مقدم

روز جهانی موزه و آغاز سال کاری میراث فرهنگی با برگزاری همایش "میراث در آیینه تبلیغات" به مناسـبت هفته میراث فرهنگی در همدان رقم خورد. میراث فرهنگی همدان این مراسم را با مشارکت فعالان هنری و به کمک اتاق اصناف و حضور اداره ارشاد اسلامی برگزار کرد.

در هفته میراث فرهنگی، اداره کل میراث فرهنگی صنایع‌دسـتی و گردشگری استان برنامه‌های مختلفی را در دست اجرا دارد که هر کدام با هدف تبیین جایگاه میراث فرهنگی در جامعه برگزار می‌شود.

یکـی از اهداف این اداره کل در طول سـال تبییـن جایگاه میراث فرهنگی، ابنیه تاریخی و اشـیا تاریخی و موزه‌ها در نشان دادن فرهنگ استان است.

این همایش در ۲۸ اردیبهشـت سـال‌جاری همزمان با روز جهانی موزه و هفته میراث فرهنگی در همدان در حالی رقم خورد که متولیان امور برای تبیین جایگاه و ارزش میـراث فرهنگی و آثار به جامانده از گذشـتگان و نیاکان علاوه بر فعالان و تصمیم‌گیران دولتی به تحول نـگاه مردم به این مقوله در سـایه ارتباط گرفتـن با صنوف مختلف برنامه‌ریزی کردند.

همدان‌پیام: همایش میراث در آینه تبلیغات به همت اداره میراث فرهنگی در اتاق اصناف همدان در حالی به انجام رسـید که این روز مصادف با روز جهانـی موزه و شـعار آن "مـوزه ایجادگر ارتباط" بود.

همدان قلب تپنده ایران در گردشگری

در این همایش، مدیرکل میراث فرهنگی صنایع دسـتی و گردشگری همدان با تأکید بر اینکه باید به موزه‌ها نگاه تخصصی شـود، گفت: ٤ عامل و عنصر جامع برای رسیدن به تعادل و شکوه کمک می‌کند که این ٤ عامل شامل آهستگی، پیوستگی و همبستگی و شایستگی است.

علیرضـا ایزدی با بیان اینکه آهسـتگی همان حرکت تدریجی به سـمت توسـعه است، بیان داشت: پیوستگی اتحاد بین ادارات و دستگاه‌های استان همدان برای پشـبرد اهداف توسعه استان است.

اسـتان همـدان قلب تپنـده ایران اسـت و حرف‌هایی برای گفتن دارد. چراکه قدمتی ۷ هزار ساله دارد و اشـیا کشف شده از تپه‌های تاریخی شاهدی بر این ادعاست.

وی با اشاره به اینکه باید ایران به شایستگی به دنیا معرفی شود، افزود: متأسفانه براساس تبلیغات سـوء و منفی غربی‌ها در مورد ایران، آنها کشور ایران را سـرزمینی ناامن می‌پندارند و از آمدن به ایران ابا دارند و در برابر این تبلیغات، در کشـور ایران در حوزه تبلیغات ضعیف عمل شده است.

ایـزدی با تأکید بـر اینکه تبلیغـات زیربنای فرهنگ‌سازی اسـت، بیان داشـت: روز جهانی موزه نباید تنها به یک روز موکول شـود؛ چراکه موزه‌ها فصل مشترک بین آنچه که فراموش شده و داشته‌ها و نداشته‌ها است. موزه‌ها بار زیادی بر دوش می‌کشـند و به عنوان ایجادگر یک ارتباط، بین نسـل فراموش شده و نسل جدید و امروزی هستند.

وی با بیان اینکه در عرصه تکامل نسـل‌ها یک مسیر پیوسته پیموده شده است؛ عنوان داشت: برای معرفی موزه‌ها و میراث فرهنگی استان به تمام دنیا، کشـور و حتی شهروندان باید تبلیغات موثر انجام دهند و کانون‌های تبلیغاتی استان همدان باید برای دستیابی به این هدف نگاه ویژه‌ای به میراث داشته باشند. این در حالی است که نبود تبلیغات گسترده در حوزه میراث فرهنگی عاملی اسـت که موجب مهجوریت آثار تاریخی می‌شود.

ایـزدی زیربنـای فرهنگ‌سـازی را تبلیغات دانست و افزود: موزه‌ها فصل مشترکی هستند بین آنچه فراموش شـده‌اند و آنچـه نمی‌دانند و باید برای ادامه زندگی به گذشته رجوع کنند.

وی بی‌اطلاعی از آثار تاریخی و باستانی را داشتن پایه‌های دانشـی ضعیف بیان کـرد و افزود: امروز شـاهد مظلومیت موزه‌ها هستیم؛ چراکه به موزه به عنوان مکان تفریحی نگریسته می‌شود در صورتی که موزه داشته‌های ما از میراث گذشتگان است.

مدیـرکل میراث فرهنگی همـدان با تأکید بر اینکه موزه ایجادگر رابطه گذشـته با امروز است، اظهار داشت: موزه‌ها ارتباط نسل فراموش شده و نسل جدید را برقرار می‌کند.

وی گفت: کانون‌های تبلیغاتی اسـتان همدان باید نگاه ویژه‌ای به میراث فرهنگی داشته باشند.

کانون‌هـای تبلیغات اسـتان در آیینه میراث

فردین چهاردولی مسـئول برگزاری همایش "میراث در آینه تبلیغات" برگزاری چنین مراسمی را نقطـه عطفی برای برقـراری تعامل بین حوزه تبلیغات و تصمیم‌گیـران در ارگان‌های دولتی و فعالان بخش خصوصی دانست.

از نگاه این فعال هنـری انتخاب روز جهانی موزه برای برپایی چنین همایشـی می‌تواند توجه طراحان و کارشناسـان هنری را موشکافانه‌تر به حوزه میراث فرهنگی معطوف کند.

چهاردولی که ۲۰ سال تجربه فعالیت هنری در حوزه عکاسـی و گرافیکی را پشت سر گذاشته است، معتقد اسـت: کانون‌های آگهی و تبلیغات در اسـتان همـدان نیازمند برقـراری ارتباطات منسجم‌تری با ارگان‌های دولتی هستند تا بتوانند در زمینه اطلاع‌رسانی و معرفی ظرفیت‌ها توانمند وارد عمل شوند.

وی بـه ثبت بیـش از ۱۰۰ کانـون آگهی و تبلیغات در استان اشاره کرد و گفت: از این تعداد تنها ۸۹ کانون فعال هسـتند و پس از آنکه بنای برگزاری چنین همایشی در ماه‌های اخیر گذشته شد؛ فراخوانی به این کانون‌ها برای اطلاع‌رسانی و دریافت پوسـترهای طراحی شده آنها فرستاده شد. از این تعداد ۷ پوستر از ٤ کانون تبلیغاتی به دفتر هماهنگی همایش ارسال شد.

چهاردولـی در ادامه گفت: ایـن کانون‌ها در صورتی که در انجمن صنفـی و اتحادیه مربوط به تبلیغات و آگهی بـه عضویت درآیند خواهند توانسـت از تعرفه‌های قانونی مربـوط به خود نیـز در مـورد تعییـن قیمت‌هـای طراحی و اجـرای پوسـتر به‌گونـه‌ای می‌توانند از حقوق تعیین شـده خود بهره‌مند شوند.

برای معرفی موزه‌ها و میراث فرهنگی استان به تمام دنیا، کشور و حتی شهروندان باید تبلیغات موثر انجام دهند و کانون‌های تبلیغاتی استان همدان باید برای دستیابی به این هدف نگاه ویژه‌ای به میراث داشته باشند

وی یکـی از عواملـی کـه می‌تواند موجب اطمینان خاطر فعالان تبلیغاتی اسـتان شـود را حمایـت واحدهـای حقوقی از آنهـا توصیف کرد و گفت: این مهم میسـر نمی‌شود مگر آنکه کانون‌های تبلیغات اسـتان پـس از عضویت در انجمن صنفی استان به انجمن طراحان گرافیست ایران بپیوندند.

تعامل بـا اتاق اصنـاف معرفی بهتر همدان

رئیس اتاق اصناف همدان نیز در این همایش گفت: تبلیغـات، تلاقی حوزه اصناف با نهادهای فرهنگی است.حمیدرضا فرسـایی با بیان اینکه اقتصاد و فرهنگ زیربنای توسـعه یک کشـور اسـت، افزود: جنگ نرمی که سال‌هاست دشمن از طریق رسانه‌ها به‌ویژه بسته‌های فرهنگی ایجاد کرده، فعالیت دوچندانی را می‌طلبد.

وی اضافه کرد: اگر مکان‌های گردشـگری با اتاق اصناف تعامل نزدیک‌تری داشت، شهر چهره بهتری گرفته و مشکلات برخی صنوف نیز خیلی زودتر از این رفع می‌شد.

همدان با تبلیغات سـفید به آن‌سوی مرزها معرفی شود

رئیس اداره فرهنگ و ارشاد اسلامی شهرستان همدان نیز گفت: امروز در بحث تبلیغات، تبلیغات سـفید مد نظر است و بر این اسـاس باید بتوان همدان را با تبلیغات سفید به جهانیان شناساند.

علی مرادی‌نور با بیـان اینکه میراث فرهنگی مرکز ثقل داشـته‌های فرهنگی و میراث اسـتان اسـت، افزود: امـروز باید برای توسـعه همدان میـراث فرهنگی بـه تعامل سـازنده و پایداری مبدل شـود تا توسعه اسـتان با میراث گذشتگان احیا شود.

مرادی نور بـا بیان اینکه میـراث ملموس و غیرملموس در همدان فراوان است، افزود: زبان، گویش و اندیشه همدانی نیازمند تبلیغات است تا گسـتره این حوزه بتواند به جهانیان معرفی شود. شـناختن میراث فرهنگی نیازمند هزینه اسـت، هرچند باید ایثار برای شناساندن میراث گذشتگان را نیز لازمه کار قرار داد.

طعم تقدیر در همایش

در ایـن همایـش از اسـماعیل رحمانـی باستان‌شـناس، میثم اوسـط کارشـناس میراث فرهنگی، فاطمـه معصومی موزه‌دار، مهدی بیات و استاد باغستانی کارشناسان برجسته هنر همدان تجلیل شدند.

همچنین در بخش کانون‌های تبلیغات و آگهی ناهید نهاوندیان، کانون تبلیغاتی مداد سفید، نعیمه سبزواری‌نیا از کانون تبلیغاتی نبض بازار، سلیمانی از کانون تبلیغاتی ماد رسـانه و رسول میرزایی از کانون تبلیغاتی خورشید تقدیر شد.

ایـن همایش در حالی ادامه پیـدا کرد که در نشسـت هم‌اندیشی آسیب‌شناسـی راهکارهای بهـره‌وری در تبلیغات میراث فرهنگی اسـتان با حضور استادان حوزه تبلیغات بررسی و بازنگری و بیانیه‌ای از سوی فعالان این عرصه صادر شد.

بانک‌ها بازار مسکن را خراب کردند

همدان‌پیام: با شـروع سـال ۹۳ و همچنین اجرای فاز دوم هدفمندی یارانه‌ها امید دوباره برای سازندگان بخش مسکن ایجاد شد که متقاضیان مسکن برای خرید دست به کار می‌شوند.

اما گزارش‌ها از بازار مسـکن حاکی از این موضوع است که سازندگان مسکن دیگر رغبتی برای ساخت و ساز ندارند و بازار مسکن تحرکی ضعیف توأم با رشد اندک قیمت و اجاره بها را شاهد است.

این در حالی اسـت که فعالان بخش ساخت و ساز بر این باورند که آمار ورود سازنده‌ها همواره در اوایل سـال افزایش می‌یافت اما امسال رکود حاکم بر بازار و کاهش حجم خرید و فروش موجب شده تا افرادی که نقدینگی مناسـبی برای ساخت و سـاز دارند؛ استقبال چندانی از ساخت و ساز از خود نشان ندهند.

تغییـر رفتار متقاضیان مسـکن که هنـوز منتظرند قیمت‌ها پایین‌تر بیاید به سـازنده‌ها نیز سرایت کرده به طوری که این روزها بسـاز بفروش‌ها را نیز به این فکر انداخته اسـت که به جای اینکه ساخت و ساز کنند و یا حتی سـرمایه خود را در بانک‌ها سپرده‌گذاری کنند؛ اقـدام به پیش خرید مسـکن از افرادی کـه تمایل به ساخت و ساز داشته و پول لازم هستند، کنند.

به اعتقاد این افراد حال که سـاخت و سـاز همانند گذشـته سـودی ندارد، هزینه‌های آن بالاست و نهاد و سـازمان‌ها هـر کدام به نوعی در سـاخت و سـاز سنگ‌اندازی می‌کنند، بهترین کار برای افزایش سرمایه همان پیش‌خرید مسکن است.

به گزارش خبرآنلاین، مصطفی قلی‌خسروی، رئیس کمیسیون تخصصی املاک در خصوص دلایل بی‌رغبتی فعالان بخش ساخت و سـاز به خبر آنلاین گفت: «در هر شرایط و هر زمانی سود ساخت و ساز جزو بالاترین سودهای بازار اسـت. از اینکه فعالان بخش ساخت و سـاز رغبتی به ساخت مسکن ندارند، دلیلش این است که دریچه‌های دیگری برای سرمایه‌گذاریشـان باز شده اسـت به طور مثـال در بخش بورس سـرمایه‌گذاری می‌کنند.»

وی افزود: « بانک‌ها عامل اصلی تورم هسـتند. زیرا اکثر بانک‌ها شـرکت‌های ساخت و ساز دارند. بانک‌ها پول‌های مردم را میگیرند و سـاخت و سازها را انجام می‌دهنـد. از نظر من یکی از راه‌هـای نجات رکود به وجود آمده سرمایه‌گذاری در بخش بورس است.

زیرا در این صورت دیگر وابسته سهامدار شدن در بانک‌ها نیستیم و می‌توانیم سهام دار بورس شویم و در کارهای بزرگ سرمایه‌گذاری کنیم. دلیل اصلی رکود در بازار مسـکن نیز همین بانک‌ها هستند. زیرا قیمت‌ها را بالا می‌برند که خودشان بتوانند سرمایه‌گذاری کنند. به طوری که اگر بسـیاری از ایـن بانک‌ها را منع کنند که ساخت و سازی نداشته باشـند؛ به طور حتم خیلی از همین بانک‌ها ورشکست می‌شوند.»

قلی‌خسروی درباره پیش‌بینی بازار مسکن گفت: «ما همیشه امیدوار هستیم و نمی‌توانیم به تندی بگوییم که مردم دوسـت ندارند دیگر ساخت و ساز انجام دهند. نه به این صورت نیسـت؛ چرا که ساخت و ساز هنوز هم سـود خوبی دارد و در بـازار هنوز هم حرف اول را می‌زند.

ما محکوم به سـاخت هسـتیم و در شرایط کمبود مسـکن که وجود دارد تنها راه همین سـاخت و ساز اسـت. دولت نیز در این راسـتا قطعاً کمک می‌کند و مطمئن باشـید روند بازار روند رو به رشـد و خوبی خواهد بـود. هنوز هم طبق آمارهای که در اختیار دارم از رکود شـدید خبری نیست و از نظر من شرایط بازار مسکن هر روز بهتر از دیروزش خواهد بود.

جوازهایی که برای ساخت و ساز صادر شده است نشـان دهنده این موضوع اسـت که در سال ۹۳ بازار مسکن رونق خواهد گرفت.»

یادداشت

رکن اصلی ارتباطات در کشور غریب است

همدان‌پیـام: تبلیغات رکـن اصلی ایجاد ارتباطات کارشناسانه است. صنعت تبلیغات با همه سوابقی که در کشور ما دارد هنوز هم جوان و نیازمند نـگاه تخصصی برنامه‌ریزان است.

تبلیغات در جهان امروز و در عصر انفجار اطلاعات در مـراودات اقتصادی و فرهنگی از جایگاه علمی- تخصصی برخوردار است.

هـر سـازمان بـرای جهت‌دهـی افکار عمومی در راسـتای ایجاد نگرش‌های مثبت با بهره‌گیری از ابزار تبلیغات قادر است چند قالب رفتـاری را در میـان مخاطبان اعمال کنـد. قالب‌هایی که شـامل ایجـاد انگیزه، تغییـر نگرش و برنامه‌ریزی در شناسـایی و شناساندن ظرفیت‌ها است.

فعـالان عرصه تبلیغات بـا این عرصه به دنبـال بهره‌گیری از علـوم مختلف از جمله روانشناسـی، جامعه‌شناسـی و نیز شناخت فرهنگ و آداب و رسـوم مخاطبان می‌تواند بهترین و کارآمدترین شیوه‌ها را به کار گیرد.

با تمام توجیهی که دنیای پیشرفته به این امر نشـان می‌دهد و درصد بالایی از هزینه‌ها را به امر تبلیغات اختصاص می‌دهد در کشور مـا با وجود نیاز حیاتی به توسـعه اقتصادی این امر ناشناخته و مورد بی‌مهری قرار گرفته است.

و حال کـه روز بـه روز فعالیت در این عرصه در جامعه امروز گسـترده‌تر می‌شود تصمیم‌گیـران و برنامه‌ریـزان در حوزه‌های مختلـف با برنامه‌های مدون پای کار می‌آیند تا رنگی تازه و نگاهـی متمایز را به جایگاه تبلیغات معطوف کنند.

دهه‌های اخیر بسـتر تحولات عمیقی در اقتصاد جهانی بوده است. تحولاتی که نمود آن در اقتصاد ملـی و منطقه‌ای بیش از پیش به چشـم می‌خورد. امروز در دورانی به سر می‌بریـم که در آن‌اقتصاد ملی و منطقه‌ای نیز معنایی نمی‌یابد.

حلقه رقابـت در عرصه تجارت هر روز تنگ‌تر و پیچیده‌ترمی‌شـود و خلق مزیت‌ها و تولیـد و فروش کالا محـور فعالیت‌های اقتصـادی قرار می‌گیرد. بدون تردید آینده از آن کسـانی خواهد بود که با درایت و تدبیر و به‌کارگیری مناسـب‌ترین روش‌ها و ابزار، گوی سبقت را از رقیبان بی‌شمار و قدرتمند بربایند.

ما نیز اگر بخواهیم بمانیم راهی جز تجهیز و تربیـت همه عوامل مؤثـر در عرصه‌های تولید و فروش نداریم.

نوبـاوری مبنـای هرگونه نـوآوری و نوآفرینی اسـت کـه خود از اساسـی‌ترین عوامل موفقیت در بازاررقابت آینده به شمار می‌رود. نوباوری یعنی اعتقاد و احترام واقعی به تازگی، تحول، ابتکار، خلاقیت و ابداع، با ارزش دانسـتن و ارج گذاشتن برای هرگونه کوشش و پویش در راه زایش ایده‌ها و فکرها و آفرینش تازه‌هاست.

آینـده متعلق بـه نـوآوران و نوآفرینان است. زیرا هر اندازه رقابت بیشتر می‌شود و تکنولوژی‌پیشرفت می‌کند و اقتصاد به سوی جهانی شـدن حرکت می‌کنـد، انتظارات و ترجیحات مخاطبان دگرگون‌می‌شود و دیگر نمی‌توان "با آنچه موجود است" برای "آنچه مطلوب است" دل خوش بود.

آینده از تکرارها می‌گریزد و با کهنگی‌ها می‌ستیزد. یکنواختی را از اندیشه می‌زداید و باشـور و نشاط دری به تازگی، تنوع و تمایز می‌گشـاید. آینده از آن کسـانی است که با نـوآوری، نوآفرینی، هم‌افزایی و هم‌سـویی حرکت می‌کننـد. زیرا هر اندازه دامنه رقابت بیشتر باشـد؛ قدرت فردی عمل کردن کمتر می‌شـود و نیـاز به همکاری و همبسـتگی افزایش می‌یابد.

تبلیغات دارای ارزش‌های فرهنگی است و مبنای فرهنگ تبلیغات ارتباط با انسـان‌ها و احتـرام به‌آنهاسـت. دنیای آینـده دنیای رقابت، سـبقت و سـرعت است که سستی، ایسـتایی، کهنگـی و کهنه‌گرایـی را مردود می‌سـازد و مخاطب باوری را محور فعالیت قرار می‌دهد و شـناخت واقع بینانه را مبنای هرگونه‌سازندگی و بالندگی می‌داند.

آش نخورده و دهن سوخته همدانی‌ها

تذکر مجلس به گودرزی وزیر ورزش

همدان‌پیام: وزیر همدانی کابینه دولت روحانی نیز از تذکرات نمایندگان بی‌نصیب نماند. این بار گودرزی که وزارت ورزش و جوانان را در دست دارد روز گذشته به گفته مجلس نشینان به دلیل توجه بیشتر به استان خود مورد انتقاد نمایندگان قرار گرفت!!

نمایندگان مجلس در ٦ ماهه گذشته بیشترین تذکر و فراخوانی وزرا را به نام خود ثبت کرده‌اند و گویا قرار است ریز و درشت دولت پایش به صحن باز شود.

بهانه این بار نیز پرداخت بیشتر به استان و توجه بیش از اندازه به همدان است. استانی که از وزیر همدانی دولت قبل بی‌بهره ماند و این بار نیز آش نخورده و دهن سوخته همدانی‌ها و وزیرشان!! بهانه احضار و تذکر به گودرزی شده است.

البته ناگفته نماند تعداد همدانی‌های حاضر در دولت که از شهرستان‌های مختلف استان در حوزه‌های سیاسی، اقتصادی، ورزشی و ... حضور دارند، کم نیست و با این نحوه برخورد مجلس با دولتی‌ها شاهد فراخوانی‌ها و کارت زرد و تذکرهای بیشتر برای همدانی‌های حاضر در بدنه مدیریت کشور خواهیم بود.

بودجه بیشتر برای همشهریان و هم‌استانی‌ها!

خبرگزاری مشرق دیروز نوشت: مدتی است شایعاتی در خصوص توجه ویژه وزیر ورزش به شهرستان‌های اطراف زادگاهش مطرح می‌شود که دیروز یکشنبه، یک نماینده مجلس این شایعات را تأیید کرد.

محمود گودرزی، وزیر ورزش وجوانان دولت تدبیر و امید یک هفته پس از اخذ رأی اعتماد از مجلس شورای اسلامی در اولین سفر استانی خود به همدان رفت. وی پس از این حضور و در مدت کمتر از چندماه مجددا راهی شهرستان‌های استان همدان از جمله ملایر و نهاوند شد.

پس از این دو سفر شایعاتی مبنی بر اینکه وزیر ورزش ملایری کشورمان توجه ویژه‌ای به شهرهای همجوار استان همدان دارد و در تخصیص بودجه، امکانات و سایر مباحث ورزشی به شهرستان‌های این استان توجه ویژه‌ای می‌کند مطرح و حتی گفته شد میزان کمک به این شهرها چند برابر شهرها و استان‌های دیگر است. به نظر می‌رسد این موارد شایعه نبوده چرا که نمایندگان مجلس نیز نسبت به آن حساس شده‌اند و چندی پیش که وزیر ورزش به کمیسیون امنیت ملی و سیاست خارجی فراخوانده شد با این سوال روبه‌رو شد.

این پایگاه اطلاع‌رسانی در ادامه نوشته است: احمد بخشایش عضو کمیسیون امنیت ملی و سیاست خارجی با تایید خبر فوق گفته است یکی از سوالات ما از وزیر ورزش تبعیض در تخصیص بودجه بود. برخی از ادارات ورزشی در شهرستان‌های کشور مبالغ، توزیع امکانات و وسایل بیشتری نسبت به سایر شهرها می‌گیرند. نماینده مجلس در پاسخ به این پرسش که آیا این موضوع که وزیر ورزش و جوانان به همشهریان و هم‌استانی‌های خود اعتبارات بیشتری می‌دهد صحت دارد، عنوان کرد: بله، اینگونه است.

و حال باید منتظر باشیم تا ایفای نقش نمایندگان استان را در حمایت از وزیر همدانی و دیگر پتانسیل‌های انسانی حاضر در بدنه دولت را ببینیم.

نگاه

کمیته استعدادیابی پازل گمشده پاس

کوروش قپانوری

همدان‌پیام: در ورزش دنیا رسم بر این است که استعدادهای ناشناخته توسط استعدادیاب‌ها شناسایی و پس از معرفی به باشگاه‌ها زیرنظر بهترین مربیان مورد تربیت قرار گیرند تا بعد از گذشت چند سال آموزش، استعدادهای گمنام تبدیل به سرمایه‌های کلان یک باشگاه شوند و استفاده از آنها در تیم اصلی و نقل و انتقالشان به سایر باشگاه‌ها، تجارت فوتبالی آن تیم شروع شود و گوشه های از هزینه های آن تامین گردد.

امروز خیلی از باشگاه‌های بزرگ با همین ترفند درآمدزایی می‌کنند و خودکفا هستند. سال‌ها پیش از ورود به همدان، تیم پاس هم قدم در این راه گذاشت و شروع به پرورش استعدادهای گمنام در آکادمی خود کرد.

بعد از گذشت چند سال همان بازیکنان تیم‌های پایه در تیم بزرگسالانش حضور پیدا کردند و این تیم تبدیل به یکی از قطب‌های قدرتمند فوتبال آسیا شد. این پروسه تا جایی پیش رفت که هر تیم در ایران نشانی از استعدادیابی‌های پاس در خود داشت.

کار به جایی رسید که استعدادهای پرورش‌یافته در پاس همچون وحید هاشمیان، رسول خطیبی و جواد نکونام به لیگ‌های معتبر دنیا منتقل شدند و باشگاه از این راه درآمد خوبی به دست آوردند.

پاس در آن سال‌ها به خوبی استعدادیابی می‌کرد و جواب کار خود را نیز گرفت. اما با انتقال پاس به همدان پس از گذشت چندین سال هنوز نه استعدادیابی صورت گرفته و نه چندان اهمیتی به این مقوله داده شده و تیم‌های پایه پاس تا به حال کمتر حمایتی از سوی مدیریت باشگاه احساس کرده‌اند.

مشکل این روزهای پاس در همدان این است که دیگر خبری از کشف و پرورش استعداد و سرمایه‌های ساخته شده در دل باشگاه نیست! مدیران تیم به جای فروش و کسب درآمد از حاصل پرورش استعدادهای تیم‌های پایه خود، خود تبدیل به مصرف‌کننده شده‌اند.

این مشکل فقط مختص پاس نیست. هر ساله بسیاری از تیم‌ها شاهد خریدهای میلیونی بازیکنان بی‌انگیزه سایر تیم‌های کشور هستند و این امر موجب افت روزبه‌روز باشگاه‌های با قدرت شده است.

امروز فولاد خوزستان به آکادمی فوتبال خود می‌بالد و سعی بر آن دارد که دامنه استعدادیابی خود را در سراسر کشور گسترش دهد.

آنها می‌خواهند در همه جای کشور استعدادیاب داشته تا بهترین‌ها را جذب فولاد کنند. مدیران فولاد به اهمیت استعدادیابی پی برده‌اند و متأسفانه مدیران باشگاه پاس همدان این مهم را فراموش کرده‌اند.

از طرف دیگر مدیریت جدید پاس باید دامنه فعالیت‌های استعدادیابی خود را در تمام استان گسترش دهد و در هر شهر یک استعدادیاب داشته باشد تا بهترین‌ها را کشف کرده و در اختیار مربیان سازنده پاس بگذارد. باشگاه در گام بعدی می تواند دامنه استعدادیابی خود را گسترش داده و در کل کشور به به فعالیت بپردازد و آنها را جذب پاس همدان کند تا دوباره تیمی خودکفا خلق شود. در این میان اما، پازل گمشده پاس، کمبود کمیته‌ای است به نام کمیته استعدادیابی.

شرط چهارگزینه نهایی سرمربیگری پاس

قبلی‌ها را تسویه حساب کنید تا بیاییم!

میثم ناصرنژاد

همدان‌پیام: : با تغییرات مدیریتی در باشگاه پاس انتظار می‌رفت که این تیم وارد فاز جدیدی از تحولات مدیریتی و فنی شود اما گویا مشکلات همچنان پابرجاست و حس بدبینی نسبت به شرایط نامطلوب مالی موجب شده تا مدیریت جدید هم برای انتخاب کادر فنی وهم بازیکنان مورد نظر با مشکل مواجه شود.

در حال حاضر با چهار گزینه نهایی برای سرمربیگری پاس وارد مذاکره شده‌اند و باوجود اینکه نظر هر ٤ نفر برای قبول مسئولیت فنی این تیم در فصل جدید مسابقات لیگ یک مثبت است؛ اما جملگی یک شرط واحد دارند که تسویه حساب با طلبکاران سابق است.

تیم پاس هم اکنون جزو بدهکارترین باشگاه‌های فوتبال ایران است و همین وضعیت سبب شده تا مربیان و بازیکنان سرشناس برای پیوستن به این تیم مردد باشند.

تردید این نفرات بدهی‌های انباشته شده‌ای است که همه ساله به آن افزوده و صف طلبکاران هم طولانی‌تر می‌شود! چرا که بدهی‌های انباشته شده به نوعی حس بی‌اعتمادی را در فضای حرفه‌ای فوتبال ایران ایجاد کرده و نفرات جدید هم برای پیوستن به پاس با چنین شرایط نامطلوبی تمایلی از خود نشان نمی‌دهند چرا که مشابه این شرایط را برای خود تصور می‌کنند.

بدهی حدود ٦ میلیارد تومانی پاسی‌ها با شرایط بودجه‌ای استان به‌قطع قابل تسویه کامل نیست؛ اما حداقل باید ۳ میلیارد تومان برای این مطالبات اختصاص یابد تا بار سنگین بدهی‌ها تا حدودی کاسته شود.

بهرام یدی مدیرعامل پاسی‌ها قرار است اواسط هفته جاری به دیدار استاندار که ریاست هیأت مدیره باشگاه را در اختیار دارد، برود تا وضعیت مالی تیمش روشن شود.

وی برای شروع فصل جدید که با تعهد لیگ برتری شدن تیمش همراه است، نیاز به بودجه مالی مناسب دارد اما از سوی دیگر با طلبکارانی روبه‌رو است که صبر آنها از تأخیر در پرداخت مطالباتشان لبریز شده است.

یدی در شرایط فعلی به جای اینکه متمرکز به مسائل مدیریتی و فنی تیمش باشد؛ درگیر پرونده‌های مالی تیمی شده که قراردادهای مالی آن شفاف نیست و در بسیاری از موارد ابهام در بندهای قراردادها رویت می‌شود!

مدیرعامل پاسی‌ها بیشتر ساعات روز را صرف بررسی پرونده‌هایی می‌کند که برخی از آنها ایرادات قانونی برای پرداخت دارد. با این حال بهرام یدی باید به فکر فصل جدید باشد. فصلی که پاس به شرط لیگ برتری شدن به وی سپرده شده و حتی‌الامکان برای جذب کادر فنی و بازیکنانی که بتوانند تیمش را لیگ برتری کنند باید تا ۲۰ درصد از قرارداد مالی آنها را پیش از شروع فصل بپردازد.

حال باید دید بهرام یدی در این پازل درهم ریخته مالی تیمش چگونه می‌تواند سربلند بیرون آید.

انتصاب مرشدلو به عنوان مدیر آکادمی پاس

همدان‌پیام: با حکم بهرام یدی مدیرعامل باشگاه فرهنگی ورزشی پاس همدان، مهدی مرشدلو به عنوان مدیر آکادمی این تیم منصوب شد.

پس از ارائه برنامه کاری توسط مهدی مرشدلو برای آکادمی پاس و تأیید این برنامه توسط مدیرعامل باشگاه، مرشدلو که از مربیان جوان، بومی و خوش فکر فوتبال بخصوص در رده‌های پایه محسوب می‌شود؛ رسماً به عنوان مدیر آکادمی پاس منصوب و فعالیت خود را در این سمت آغاز کرد.

در روزهایی که بهرام یدی در ساختمان باشگاه پاس سخت به امور این تیم رسیدگی می‌کند، این نخستین انتصابی است که از سوی مدیرعامل جدید پاسی‌ها در تیم صورت می‌گیرد. به گزارش ایسنا، انتخاب مرشدلو گویا استارت تغییراتی خواهد بود که یدی قصد انجام آنها را دارد.

مدیرعامل پاسی‌ها در بدنه تیم خانه‌تکانی حسابی ایجاد کرده و به نظر می‌آید در روزهای آینده آمد و شدهای جالبی در باشگاه پاس انجام شود.

همدان میزبان مسابقات پنج‌گانه تنیس

همدان‌پیام: رئیس هیأت تنیس همدان گفت: مراحل اول و دوم مسابقات پنج‌گانه تنیس در ۲ بخش بانوان و آقایان به میزبانی همدان برگزار می‌شود.

عادل برقعی با بیان این مطلب افزود: مسابقات منطقه‌ای تنیس کشور جام هگمتانه زیر نظر کمیته مسابقات فدراسیون و با همکاری آکادمی تنیس الیت و شرکت چاووش راه بنا در همدان برگزار می‌شود.

وی ادامه داد: مرحله نخست رقابت‌های آزاد پنج‌گانه تنیس بانوان گرامیداشت آزادسازی خرمشهر از تاریخ ۳ تا ۹ خرداد بدون حضور ۱۲ نفر برتر کشور در مجموعه تنیس همدان برگزار می‌شود.

رئیس هیأت تنیس همدان تأکید کرد: زمان قرعه کشی و شروع مسابقات نیز همزمان با دوم خرداد در محل برگزاری مسابقات می‌باشد و دوم خردادماه آخرین مهلت برای ثبت‌نام بانوان در این رقابت‌ها است.

وی تصریح کرد: این رقابت‌ها در بخش آقایان یادواره بنیانگذار کبیر انقلاب امام‌خمینی(ره) از تاریخ ۹ تا ۱۳ خرداد امسال به میزبانی هیأت تنیس همدان برگزار می‌شود.

به گزارش اداره ورزش و جوانان برقعی بیان داشت: همراه داشتن کارت بیمه ورزشی سال‌جاری شرکت کنندگان الزامی است و ثبت‌نام در محل برگزاری مسابقات نیز امکان‌پذیر است.

رئیس هیأت تنیس همدان اظهار داشت: هشتم خرداد آخرین مهلت برای ثبت‌نام آقایان در این رقابت‌ها می‌باشد و زمان قرعه کشی و شروع مسابقات نیز همان روز در محل برگزاری مسابقات است.

سابقه ورزش پهلوانی به قبل از اسلام بازمی‌گردد

همدان‌پیام: رئیس هیأت ورزش‌های زورخانه‌ای استان همدان گفت: سابقه ورزش پهلوانی و زورخانه‌ای در کشور به پیش از اسلام باز می‌گردد.

سرهنگ محمدمهدی پویا افزود: سابقه ورزش پهلوانی و زورخانه‌ای در کشور به پیش از اسلام باز می‌گردد که سینه به سینه منتقل شده است. هر ورزش باستانی از انواع خاصی از تمرینات رزمی در دوره خود حکایت دارد. پویا با بیان اینکه ورزش پهلوانی نیز از جمله ورزش‌های رزمی به شمار می‌آید که هر حرکت آن گویای یک نوع تمرین رزمی است، بیان کرد: گرفتن میل تمرینی برای به دست گرفتن گرز در میدان جنگ، استفاده از کباده تمرینی برای قوی کردن بازوان برای استفاده از تیر و کمان، برداشتن سنگ تمرینی برای قوی کردن ماهیچه‌ها برای استفاده از سپر، به کار بردن تخته شنا تمرینی برای استفاده از قبضه شمشیر و چرخیدن تمرینی برای مبارزه در میدان جنگ در آن واحد با چند نفر بوده است.

وی در ادامه افزود: ورزش باستانی در همدان بیش از ۳۰۰ سال قدمت دارد و پهلوان فیله همدانی به لحاظ شخصیت پهلوانی شهره خاص و عام بود.

قدیمی‌ترین زورخانه همدان هم زورخانه سعادت است که در محله پل یخچال همدان بنا شده است. ورزش زورخانه‌ای، ورزش ملی، مذهبی و سنتی ایرانیان است و استان همدان به خاطر وجود پهلوانان بزرگی همانند: علی میرزای همدانی، احمد کوهکش، فیله همدانی و... سرآمد است. افزون بر این، مرحوم پهلوان سید احمد بطحایی، عبدا... کاظمی‌روشن، حاج محمد مسچی و پهلوان قاسم بی‌نیاز جزو پیشکسوتان ارزنده این رشته به شمار می‌آیند.

جام ۲۰۱۴

کروز: در فوتبال ضمانتی وجود ندارد

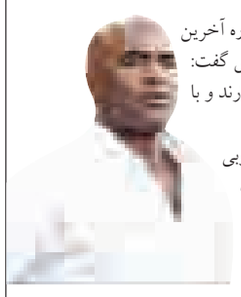

همدان‌پیام: مربی تیم ملی فوتبال درباره آخرین وضعیت اردوی این تیم در اردوی اتریش گفت: بازیکنان، تمرینات خوبی را پشت سر می‌گذارند و با یکدیگر رقابت جدی و نزدیکی دارند.

اوسیانو کروز افزود: اردوی آفریقای جنوبی به بهترین شکل ممکن برگزار شد و هم‌اکنون بازیکنان، تمرینات خود را در اردوی اتریش پیگیری می‌کنند.

وی، شرایط آماده‌سازی تیم ایران را برای جام جهانی ۲۰۱٤ برزیل خوب ارزیابی کردو گفت: از نظر من شرایط حال حاضر ایران مطلوب و خوب بوده و واقعیت این است که این تیم پیشرفت خوبی داشته است، اما هنوز بازیکنان به سطح دلخواه که مورد انتظار کادر فنی تیم ملی است، نرسیده‌اند. به گزارش ایرنا، وی در پایان درباره سخت‌ترین دیدار تیم ایران در جام جهانی اظهار داشت: نه تنها برای ایران بلکه برای تمامی تیم‌های دنیا، دیدار نخست سخت‌ترین مسابقه است. همان طور که می‌دانید در فوتبال نمی‌شود ضمانتی مبنی بر نوع نتیجه داشت اما همه توانمان را به‌کار می‌گیریم تا بهترین عملکرد را داشته باشیم.

نمی‌توانیم با کی‌روش قرارداد جدید ببندیم

همدان‌پیام: پرداخت افزایش ۲/۵ میلیون دلاری قرارداد کی‌روش در توان فدراسیون فوتبال نیست.

علی کفاشیان در حاشیه برگزاری انتخابات هیأت فوتبال فارس در شیراز با اشاره به تمدید قرارداد سرمربی تیم ملی فوتبال ایران گفت: تمدید قرارداد کی‌روش به دلیل افزایش مبلغ هنوز مشخص نیست و اگر دولت مبلغ پیشنهاد کی روش را متقبل شود ما قرارداد وی را تمدید می‌کنیم .

وی افزود: رقم مورد درخواست کی‌روش برای تمدید قرارداد افزایش چشمگیری داشته که چنین رقمی در توان پرداخت فدراسیون فوتبال نیست.

وی ادامه داد: اگر بخواهیم افزایش ۲/۵ میلیون دلاری قرارداد کی‌روش را پرداخت کنیم دیگر توان مالی برای کمک به دیگر تیم‌های فوتبال ملی را نداریم به همین دلیل باید در انتظار تصمیم وزارت ورزش باشیم.

به گزارش ورزش ۳، کفاشیان تأکید کرد: به دلیل مشکلات مالی مشخص نیست که آیا با کی‌روش تمدید خواهیم کرد یا خیر، بنابراین باید در انتظار باشیم.

وی با بیان اینکه اینگونه موارد در روحیه سرمربی تیم تأثیر نخواهد داشت، گفت: کی‌روش مربی حرفه‌ای است و مشکلات را درک می‌کند.

سوسیچ: ایران و نیجریه از ما بهتر نیستند

همدان‌پیام: سرمربی تیم ملی فوتبال بوسنی‌وهرزگوین اعلام کرد: تیم‌های ایران و نیجریه از آنها بهتر نیستند و این موضوع به آنها کمک می‌کند تا راهی مرحله بعد شوند.

تیم ملی فوتبال بوسنی‌وهرزگوین در جام جهانی ۲۰۱٤ برزیل در گروه F با تیم‌های ایران، آرژانتین و نیجریه همگروه است. سافت سوسیچ در گفتگویی اعلام کرده که تیمش نشان خواهد داد که حضورشان در جام جهانی ۲۰۱٤ برزیل اتفاقی نبوده است.

وی در این زمینه گفت: هیچ‌کس در مورد اینکه ما به مرحله بعدی جام جهانی راه می‌یابیم چیزی نگفته است اما هدف اصلی ما همین است. باور دارم که می‌توانیم به این هدف برسیم، زیرا ایران و نیجریه تیم‌های بهتری نسبت به ما نیستند. به گزارش فارس، در شرایطی که روز شنبه نخستین تمرین تیم ملی بوسنی در راستای آماده‌سازی برای جام جهانی استارت خورده، بسیاری از بازیکنان این تیم فصلی شلوغ را سپری کرده و بسیار خسته به نظر می‌رسند..

پاداش سنگین قهرمانی نیجریه در جام جهانی

همدان‌پیام: فدراسیون فوتبال نیجریه برای آماده‌سازی تیم ملی این کشور برای حضور در مسابقات برزیل ۲۰۱٤ رقم قابل توجهی را کنار گذاشته است.

براساس اعلام رسانه‌ها بودجه آماده‌سازی این تیم تا پایان حضور آن در کشور برزیل بالغ بر ۱۲ میلیون دلار خواهد بود. به گزارش فیفا دی، مطابق اطلاعات کسب شده در صورتی که تیم نیجریه برنده مسابقات شود، هر یک از بازیکنان ۱۰۰ هزار دلار(۳۲۰ میلیون تومان) پاداش خواهند گرفت.

جدول ۲۰۷۱

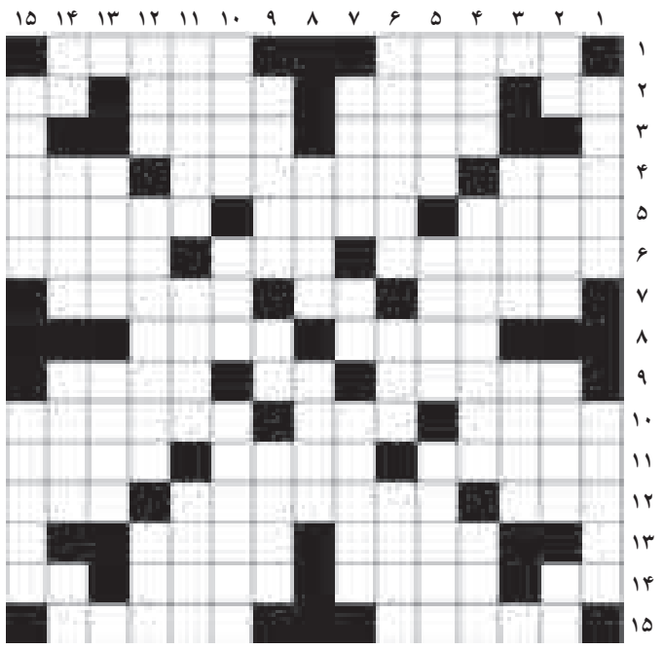

افقی

۱- نام قدیم شهر شهرکرد - رایزن ۲- کجاست ؟ - شریعت - فرمان بردن - بله لاتین ۳- ساعی - گلابی ۴- یاری کننده - از تنگه‌های مهم جهان - نام قدیم شهر فسا در استان فارس ۵- باربر شهری - ریمن - نگاشتن ۶- لانه پرنده - اسب قهوه ای رنگ - مقام و درجه۷- همسر ابراهیم - گوشت آذری - نقطه چینی در نقاشی ۸- کارکردن برای کسی - صحیح و تندرست ۹- با دلیل و برهان - نت اول - بخشی از اوستا ۱۰- ناموس - مقام و جاه - اجرت ۱۱- قمقمه و بطری - بهشت - بیماری سگی ۱۲- واژه و کلمه - از اثرهای معروف زرین کوب - گذر گاه ۱۳- اصنام - ذرت ۱۴- همه - داخل شدن - گل شب بو - پایان نامه ۱۵- شقایق - در حال نالیدن

عمودی

۱- نخ بافتنی - اصطلاحی در ورزش کشتی ۲- مادر ورزشها - قسمتی از تفنگ - مقداری از پول - نفی عربی ۳- فیلمی با شرکت هدیه تهرانی - برگه بهادار ۴- شیرینی کرمانشاهی - ذال - مار بزرگ۵- مهربان - تارمی چوبی - پایش ۶- چای قند پهلو - خو و سرشت - محصول صادراتی برزیل ۷- تیر کوچک - همراه آشغال - کمک کردن ۸- وسیله تنیس - گیتی ۹- پرنده - جهت - گریه وزاری ۱۰- گردن کش - آزاد - پایتخت ایرلند جنوبی ۱۱- ماه هشتم سال قمری - مسافر سرزمین عجایب - جرات ۱۲- جامه صاف میکند - تاجر مال باخته - شب عرب ۱۳- زبان پاکستان - سخن چین ۱۴- پسر رشتی - درشت - شرم - ماهی کنسرو ۱۵- نوعی مالیات - امس

حل شماره قبل

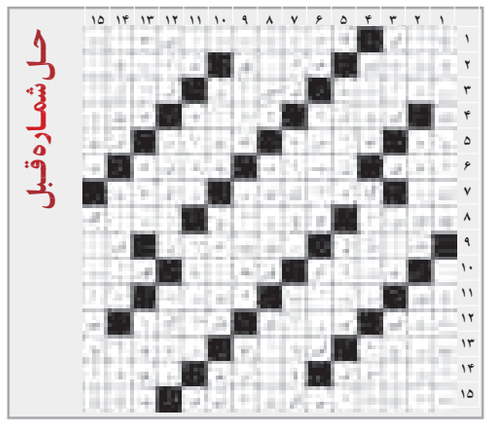

تبریک و تهنیت

جناب آقای مهندس
مهدی جعفری
انتخاب شایسته
حضرتعالی را به سمت
دبیر مجمع
مشاوران استاندار
صمیمانه تبریک و تهنیت عرض نموده امید است در سایه الطاف الهی پیروز و سربلند باشید.
پیشکسوتان، داوران، مربیان و ورزشکاران
هیات ژیمناستیک استان همدان

اطلاعیه مزایده
یک مرحله‌ای نوبت دوم
اداره کل ورزش و جوانان استان
در اجرای ماده ۸۸ قانون تنظیم در نظر دارد بهره‌برداری از استخر سرپوشیده مریانج را از طریق مزایده و در قالب عقد اجاره به بخش خصوصی واجدالشرایط واگذار نماید.
لذا از متقاضیان دعوت به عمل می‌آید جهت دریافت اسناد مزایده ظرف ۱۰ روز از تاریخ نشر آخرین آگهی (آگهی نوبت دوم) جهت دریافت اسناد مربوطه به دبیرخانه اداره کل مراجعه نمایند.
اداره حقوقی اداره ورزش و جوانان استان همدان

ارتباط با سرویس ورزش
varzesh@hamedanpayam.com

روزنامه همدان پیام
دوشنبه ● ۲۹ اردیبهشت ماه ۱۳۹۳ ● ۱۹ رجب ۱۴۳۵ ● ۱۹ می ۲۰۱۴
سال دهم ● شماره ۲۰۷۱

روزنامه صبح استان
اجتماعی، سیاسی، فرهنگی، اقتصادی
صاحب امتیاز و مدیر مسئول:
نصرت ا... طاقتی احسن
سردبیر: یدا... طاقتی احسن
نشانی: همدان، ابتدای خیابان مهدیه
روبروی دبیرستان شریعتی، ساختمان پیام
صندوق پستی: ٦٦٦ - ٦٥١٥٥
تلفن: ۸۲٦٤٤۳۳ (ویژه) سردبیر: ۰۹۱۸۳۱۵۱٤۳۷
نمابر: ۸۲۷۹۰۱۳ آگهی: ۸۲٦٤٤۳۳
لیتوگرافی و چاپ: پیام رسانه (۸۲۷٤۰۸۲ - ۰۸۱۱)

پیام تاریخ تمدن و فرهنگ مادستان

اوقات شرعی

اذان ظهر	۱۳:۱۲
غروب خورشید	۲۰:۱۵
اذان مغرب	۲۰:۳۵
نیمه شب شرعی	۰۰:۲۳
اذان صبح فردا	۰۴:۳۲
طلوع خورشید فردا	۰۶:۱۰

منبع: موسسه ژئوفیزیک تهران

آب و هوا

پیش‌بینی وضع هوا:
صاف تا قسمتی ابری ، در بعد از ظهر رشد ابر در برخی نقاط با احتمال رگبار پراکنده باران و رعد و برق و وزش باد

شهرستان	همدان	ملایر	تویسرکان	نهاوند	کبودرآهنگ	رزن	قاسمیه	قهاوند	اسدآباد	بهار
▲	۲۵	۲۵	۲۵	۲۶	۲۶	۲۵	۲۶	۲۶	۲۵	-
▼	۸	۸	۹	۹	۸	۱۰	۱۰	۱۰	۷	-
	۵۰	۵۰	۵۵	۶۰	۵۰	۵۵	۵۰	۵۰	۵۵	-

حکمت
دوراندیش کسی است که برای دوستی‌اش گزینش کند چرا که آدمی با دوستش سنجیده می‌شود.
* امام علی(ع)

پایگاه اینترنتی..... www.Hamedanpayam.com
سامانه پیامک..... ۱۰۰۰۶۰۶۶

ارتباط با روزنامه..... info@Hamedanpayam.com
Hamedanpeyam@yahoo.com
ارتباط با مدیرمسئول..... modir@Hamedanpayam.com
ارتباط با سردبیر..... sardabir@Hamedanpayam.com
سرویس آگهی..... agahi@hamedanpayam.com
سرویس اشتراک..... eshterak@hamedanpayam.com
چاپخانه پیام رسانه..... litohoma@yahoo.com

یادداشت میهمان

نقش روابط عمومی‌ها در تحقق شعار سال

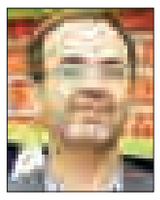

حبیب ا... شهنوازیان

همدان‌پیام: امسال، از سوی مقام معظم رهبری(مدظله)، سال فرهنگ و اقتصاد با عزم ملی و مدیریت جهادی نامگذاری شده است.

در این راستا روابط عمومی‌ها از آنجا که پل ارتباط مدیران و سازمان‌ها با مردم هستند، هم می‌توانند برانگیزاننده عزم‌ملی در راستای تعالی فرهنگی باشند و هم‌توانایی و قدرت این را دارند که به مدیران، برای مدیریتی جهاد گونه، مشورت برسانند و به آنها راهکار ارائه و بین مدیران و مردم ارتباطی برقرار کنند تا شاهد عزم‌ملی و مدیریت جهادی باشیم.

اما برای این کار به مقتضیات، امکانات و نیز اعتماد سازمان‌ها و مردم نیاز است. همچنین ساختن فرهنگ و رفتار یک جامعه قبل از هر چیز نیازمند شناخت و آگاهی از فرهنگ و رفتارهای مردم آن جامعه است. لذا شناخت فرهنگ، خرده فرهنگ‌ها و الگوهای رفتاری حاکم برمردم جامعه بسیار با اهمیت است.

شناخت افکار عمومی نقش بسیار زیادی در فرایند فرهنگ‌سازی خواهد داشت به این دلیل که فرهنگ و رفتار یک جامعه ناشی از نوع تفکر و اندیشه حاکم بر اذهان مردم آن جامعه است و تغییر و اصلاح فرهنگ یک جامعه با تغییر و اصلاح فکر و اندیشه مردم آن جامعه ممکن می‌شود. شناخت افکار عمومی و تأثیر و نفوذ در آن یکی از وظایف و شاید مهم‌ترین وظیفه روابط عمومی است. از این‌رو روابط عمومی به عنوان نماینده رسمی و علمی شناخت و مطالعه افکار عمومی اهمیتی مضاعف می‌یابد.

روابط عمومی به دلیل وظایف درون سازمانی و برون‌سازمانی بیش از همه در اعتلا و رشد فرهنگ و رفتار با انسان سروکار دارد و از زمینه‌ها و امکانات و ابزارهای خوبی جهت اعتلا بهره‌مند است و به مخاطب‌شناسی برای اقناع و نفوذ در مخاطبان دسترسی دارد .

طریق شناخت علمی و صحیح مخاطبان به راهبردهای معین و اجرای برنامه‌های سازماندهی شده به اطلاع رسانی و تدوین فرهنگ صحیح فردی و اجتماعی بستگی دارد و با تعمیم وسیع برای ترویج و تبلیغ یعنی جاانداختن رفتارها و الگوهای مناسب رفتاری به مقوله فرهنگ‌سازی مربوط است.

تبلیغ، ترویج، اقناع، اطلاع‌رسانی، آموزش، زمینه‌سازی، فضاسازی و... روش‌ها و راهبردهایی است که به عنوان وظایف کارکردهای روابط عمومی در فرایند فرهنگ‌سازی نقش موثری دارند.

از سوی دیگر روابط عمومی می‌تواند از روش مطالعات پیمایشی مانند نظرسنجی و پرسشگری به شناخت علمی از فرهنگ و رفتار مردم اطلاع یابد و این گامی مهم در فرهنگ‌سازی است.

روابط عمومی همچنین با استفاده از ابزارها و تکنولوژی‌های ارتباطی همچون تیزر و آگهی تبلیغاتی، بیلبورد، تابلوهای الکترونیکی، ساخت فیلم‌های کوتاه و شیوه‌های دیگر می‌تواند در ترویج فرهنگ‌های صحیح در بهره ببرد.

روابط عمومی‌ها با ایجاد زمینه همکاری بخش‌های مختلف جامعه، فرهنگ‌سازی در جامعه، پژوهش و برنامه‌ریزی هدفمند، فراهم کردن زمینه پاسخگویی مناسب به مردم، اطلاع‌رسانی و انعکاس اخبار دقیق و به‌هنگام و توجه جدی به هزینه اثربخشی در فعالیت‌ها و پرهیز از موازی کاری می‌توانند در راستای تحقق شعارملی سال نیز بسیار موفق عمل کنند.

نقش روابط عمومی‌ها در بسترسازی فرهنگ مدیریت جهادی و انگیزانندگی عزم ملی محوری است و انتظار می‌رود، مسئولان روابط عمومی‌ها و مدیران، با توجه بیش از پیش به کارکرد روابط عمومی در سازمان خود، در به ثمررساندن شعار فرهنگ و اقتصاد با عزم ملی و مدیریت جهادی بکوشند.

* مسئول روابط عمومی اداره کل فرهنگ و ارشاد اسلامی استان همدان

سینما و تئاتر

پوستر فیلم طبقه هسّاث

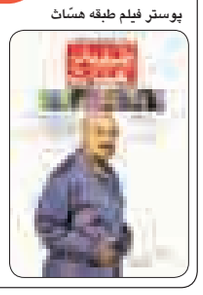

سینما
قدس: سالن شماره ۱: **مترو پل**
سالن شماره ۲: **جایی برای زندگی**
کانون پرورش فکری: **معراجی‌ها**
بهمن ملایر: **"چ"**
تویسرکان: **طبقه هساث**

خبر

اساسنامه خانه تئاتر همدان در حال شکل‌گیری است

همدان‌پیام: مدیرکل فرهنگ و ارشاد اسلامی همدان گفت: مقدمات تشکیل خانه تئاتر فراهم شده و اساسنامه آن در حال شکل‌گیری است.

فاضل عبادی با اشاره به تشکیل خانه تئاتر در همدان افزود: بحث کاهش تصدی‌گری دولتی یکی از سیاست‌ها و اولویت‌های ماست و ما نیز در تلاش هستیم کارها را به تشکل‌ها و صنوف فرهنگی و هنری واگذار کنیم.

وی ادامه داد: بر اساس کاهش تصدی‌گری‌های دولتی، تلاش می‌کنیم این تشکل‌ها را احیا و تشکیل دهیم تا کارهای فرهنگی و هنری به آنها واگذار شود.

مدیرکل فرهنگ و ارشاد اسلامی همدان با اشاره به تشکیل خانه تئاتر در همدان نیز خاطرنشان کرد: مقدمات تشکیل خانه تئاتر فراهم شده است و اساسنامه آن در حال شکل‌گیری است.

وی اظهار داشت: انجمن‌ها باید انتخاباتی را برگزار کرده و اعضای آن را معرفی کنند تا ضمن ثبت خانه تئاتر این خانه بتواند فعالیت خود را آغاز کند.

عبادی با بیان اینکه تعیین مکان فعالیت خانه تئاتر مشخص شده است،گفت: فضای خانه تئاتر نیز مشخص شده و می‌توان در مجتمع فرهنگی هنری ابن‌سینا یا مجتمع شهید آوینی فضایی را در اختیار هنرمندان گذاشت.

وی با بیان اینکه همدان با سابقه طولانی در هنر تئاتر نیازمند ایجاد تشکلی چون خانه تئاتر است، افزود: با تشکیل خانه تئاتر استان همکاری و مشارکت در برنامه‌ریزی‌های هنری نیز قوت خواهد گرفت.

عکس روز

ورزش صبحگاهی در لالجین
عکس: همدان‌پیام - احمد رجبی راغب

گزارش

شایستگی همدان برای میزبانی جشنواره‌ها

▪ درخواست تقدیم وزیر شد

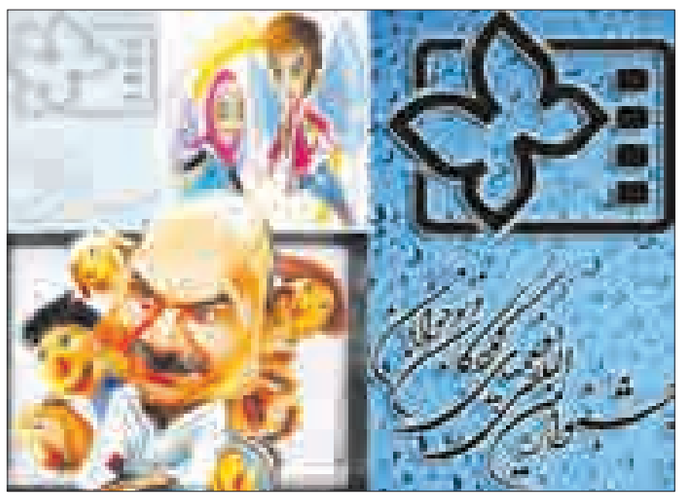

همدان‌پیام: سطح مطلوب فرهنگ در استان شایسته آن است که همدان میزبانی جشنواره بین‌المللی فیلم کودک و نوجوان را از آن خود کند.

اختتامیه سی‌ودومین جشنواره بین‌المللی فیلم فجر در همدان بود که استاندار با جدیت مطالبه خود را مبنی بر بازگشت جشنواره بین‌المللی فیلم فجر مطرح کرد.

استاندار همدان در مراسم اختتامیه این جشنواره در حالی که از برگزارکننده جشنواره فجر در استان قدردانی کرد، استقبال ۱۳ هزار نفر همدانی از این جشنواره را شایسته ارزیابی دانست و گفت: پایتخت تاریخ و تمدن شدن ایران‌زمین نمایانگر آن است که همدانی‌ها مردمانی با فرهنگ و تاریخ‌دوست هستند.

نیکبخت خطاب به باکیده مدیر امور استان‌های جشنواره فیلم فجر عنوان داشت: امید آن دارم قبل از درخواست رسمی ما از وزیر محترم ارشاد اسلامی مبنی بر بازگرداندن سهم میزبانی از این رویداد بین‌المللی به همدان خواسته ما را به وی برسانید؛ چراکه گرفتن این سهم از همدان در دوره‌های قبل هیچ دلیل قانع‌کننده‌ای نداشته و این یک تصمیم اشتباه بوده است که امیدوارم آقای جنتی اشتباه قبل از خود را اصلاح کند.

وی در این پیام از وزیر ارشاد تقاضا کرد، تصمیمی اتخاذ کند که جشنواره بین‌المللی فیلم کودک و نوجوان قبل از اینکه توسط برنامه‌ریزان برای انتخاب میزبان آن در سال بعد تصمیم‌گیری شود به همدانی‌ها تعلق بگیرد.

استاندار همدان از اختصاص ٦۰۰ میلیون تومان اعتبار به بنیاد علمی و فرهنگی بوعلی‌سینا، ارائه درخواست بازگشت جشنواره بین‌المللی فیلم کودک به همدان و بررسی مسائل فرهنگی و هنری همدان در جلسه مشترک با وزیر فرهنگ و ارشاد اسلامی خبر داد.

به گزارش روابط عمومی استانداری همدان، محمدناصر نیکبخت صبح روز گذشته پس از دیدار با علی جنتی، وزیر فرهنگ و ارشاد اسلامی گفت: در این نشست مشترک که هیأت امنای بنیاد بوعلی‌سینا از جمله آیت‌ا... محمدی نیز حضور داشتند، وزیر فرهنگ با یادآوری جایگاه والای حکیم بوعلی‌سینا در علم و فرهنگ بر ضرورت استفاده از ظرفیت فرهنگی این دانشمند بزرگ جهان اسلام به‌ویژه در حوزه دیپلماسی فرهنگی تأکید کرد.

وی افزود: با توجه به مشکلات اعتباری بنیاد بوعلی‌سینا و ضرورت تقویت این بنیاد علمی و فرهنگی قرار شد ۳۰۰ میلیون تومان از سوی استان و ۳۰۰ میلیون تومان نیز از سوی وزارت فرهنگ و ارشاد اسلامی به این مجموعه اختصاص یابد.

استاندار اظهار داشت: همچنین قرار شد با کمک استانداری و وزارت فرهنگ و ارشاد اسلامی و مذاکره با معاونت نظارت راهبردی ریاست جمهوری از سال آینده در بودجه کشور ردیف اعتباری برای بنیاد بوعلی لحاظ شود.

نیکبخت ادامه داد: در این نشست درخواست بازگشت جشنواره بین‌المللی فیلم کودک و نوجوان به همدان به وزیر ارائه شد و وی دستور بررسی آن را صادر کرد.

وی خاطرنشان کرد: مسائل مختلف فرهنگی و هنری استان و مشکلات آنها در این جلسه مطرح و با حضور وزیر فرهنگ و ارشاد اسلامی بررسی شد.

نمایش

تنها همدان و کردستان نمایشگاه موزه را برگزار می کنند

همدان‌پیام: برنامه‌های سازمان میراث فرهنگی، صنایع‌دستی و گردشگری به مناسبت هفته میراث فرهنگی و بزرگداشت روز جهانی موزه اعلام شد.

به گزارش مرکز روابط عمومی و اطلاع‌رسانی سازمان میراث فرهنگی، صنایع‌دستی و گردشگری محمدحسن طالبیان معاون میراث فرهنگی به همراه مدیرکل امور موزه‌ها، مدیرکل دفتر ثبت آثار، مدیر کل دفتر پایگاه‌های ثبت جهانی و مدیرکل دفتر حفظ و احیای بناها و بافت‌ها در نشست خبری با اصحاب رسانه برنامه‌های این معاونت به مناسبت هفته میراث فرهنگی و روز جهانی موزه را تشریح کردند.

معاون میراث فرهنگی این هفته را فرصت مناسبی برای نشر جنبه‌های مختلف میراث فرهنگی در جامعه دانست و افزود: در هفته میراث فرهنگی فرصت توسعه جریان‌سازی فرهنگی در جامعه فراهم است.

طالبیان تصریح کرد: با توجه به شعار ایکوم برای روز جهانی موزه که به نام برقراری پیوندها نامگذاری شده ما در این هفته تلاش می‌کنیم بین مردم محلی، سایت موزه‌ها، موزه‌ها و به‌ویژه کودکان و نوجوانان ارتباط مستمر برقرار کنیم.

وی اظهار داشت: همچنین در هفته میراث فرهنگی برنامه‌هایی برای ایجاد همگرایی فرهنگی بین اقوام مختلف را در دستور کار داریم.

در ادامه این جلسه مدیرکل دفتر پایگاه‌های ثبت جهانی با اشاره به برنامه‌های این حوزه گفت: در روز ۳۰ اردیبهشت تمامی رؤسای پایگاه‌های ثبت جهانی شده با اصحاب رسانه دیدار می‌کنند.

فرهاد عزیزی ادامه داد: با توجه به برنامه‌ها و سیاست‌های سازمان میراث فرهنگی ما در این هفته تلاش می‌کنیم مشارکت و همیاری مردم را در ارتباط با مسائل مرتبط با سایت‌های جهانی جذب کنیم.

مدیرکل دفتر پایگاه‌های ثبت جهانی در مورد فعالیت‌های آموزشی این اداره کل در هفته میراث فرهنگی، تصریح کرد: اولین کار آموزشی ما در رابطه با کودکان است و تلاش می‌کنیم کودکان را با مفاهیم این حوزه آشنا کنیم.

در ادامه این نشست نیز مدیرکل امور موزه‌ها و اموال منقول تاریخی سازمان میراث فرهنگی، صنایع‌دستی و گردشگری گفت: هفته میراث فرهنگی فرصتی است که میراث فرهنگی و ارزش‌های نهفته در آن را به مردم معرفی کنیم.

محمدرضا کارگر ادامه داد: موزه‌ها بهترین مکان برای ایجاد پل ارتباطی بین میراث فرهنگی و مردم هستند، نقطه عطف فعالیت‌های ما در حوزه موزه در هفته میراث فرهنگی به منصه ظهور می‌رسد.

وی با اشاره به اینکه متناسب با شعار روز جهانی موزه برنامه‌های متنوعی در این حوزه پیش‌بینی شده است، یادآور شد: نمایشگاه‌های مختلفی در موزه‌ها و کاخ موزه‌های تحت پوشش سازمان میراث فرهنگی برپا می‌شود.

مدیرکل امور موزه‌ها افزود: در کل کشور ۵۰۰ موزه وجود دارد که ۲۵۰ موزه تحت پوشش سازمان و ۲۵۰ موزه با حمایت سازمان اداره می‌شود که تمامی این مجموعه‌ها در هفته میراث فرهنگی برنامه‌هایی را برپا می‌کنند.

وی گفت: امسال آغاز یک حرکت جدید در حوزه موزه است و ما تلاش می‌کنیم مسأله موزه را در زندگی مردم نهادینه کنیم و شاهد تأثیرگذاری بیشتر موزه‌ها در همه عرصه‌های زندگی مردم باشیم.

رئیس موزه ملی ایران از برگزاری نمایشگاه‌های موزه در ۲ استان همدان و کردستان خبر داد و افزود: نمایش ٤٤ شیء از محوطه باستانی زیویه در کردستان و نمایش ٤۰ شیء مربوط به محوطه نوشیجان از جمله برنامه‌های ما در هفته میراث فرهنگی است.

مهناز گرجی در ادامه یادآور شد: دوازدهمین گردهمایی باستان‌شناسی در موزه ملی ایران با مشارکت پژوهشکده باستان‌شناسی در هفته میراث فرهنگی برگزار می‌شود.

وی ادامه داد: در حاشیه این همایش، نمایشگاهی از یافته‌های باستان‌شناسی سال ۹۱ مکشوفه از ۱۹ محوطه تاریخی از سراسر کشور فعالیت مستقیم داشته و نیز به طور همزمان نمایشگاه جانبی از کتاب‌های تخصصی در زمینه باستان‌شناسی و تاریخ هنر توسط کتابخانه موزه بر پا می‌شود.

امسال آغاز یک حرکت جدید در حوزه موزه است و ما تلاش می‌کنیم مسأله موزه را در زندگی مردم نهادینه کنیم و شاهد تأثیرگذاری بیشتر موزه‌ها در همه عرصه‌های زندگی مردم باشیم

مدیر کاخ گلستان در ادامه این نشست از نمایش شاهنامه بایسنقری در هفته میراث فرهنگی خبر داد و گفت: نمایش تعدادی از تابلوهای مینیاتورهای شاهنامه، آلبوم‌های بسیار قدیمی کاخ گلستان و اسناد مربوط به دوره قاجار، بخشی از برنامه‌های کاخ گلستان برای بزرگداشت هفته میراث فرهنگی است.

پروین ثقه‌الاسلام افزود: از نوروز ۹۳ تعداد توریست‌هایی که به این مجموعه فرهنگی تاریخی مراجعه کرده‌اند بسیار افزایش یافته و در حال حاضر روزانه بین ۱۰۰۰ تا ۲۰۰۰ نفر از کاخ گلستان بازدید می‌کنند.

مدیر کاخ گلستان با اشاره به اینکه مرمت حوض‌های کاخ گلستان بر جذابیت‌های این مجموعه می‌افزاید، گفت: بیشترین بازدیدکنندگان کاخ گلستان از کشورهای اسکاندیناوی، کره، بلغارستان، ایتالیا، اسپانیا و ژاپن هستند.

مدیرکل دفتر ثبت آثار سازمان میراث فرهنگی هم در این نشست از برنامه‌های این اداره کل در هفته میراث فرهنگی خبر داد و گفت: نکوداشت میراث ناملموس مانند آیین نقالی و آیین پهلوانی از جمله برنامه‌های ما در این هفته است.

فرهاد نظری افزود: همزمان با هفته میراث فرهنگی از کتاب میراث جهانی که با تلاش و حمایت دفتر ثبت آثار تهیه شده رونمایی می‌شود.

وی یادآور شد: در این کتاب ۱٦ اثر تاریخی ثبت جهانی شده در قالب یک کتاب به علاقه‌مندان عرضه شده است. مدیرکل دفتر حفظ و احیای بناها و بافت‌های تاریخی نیز با اشاره به اینکه آیین‌نامه شورای فنی بناها و بافت‌های تاریخی تدوین شده است، افزود: این آیین‌نامه پس از تأیید رئیس سازمان به استان‌ها ابلاغ می‌شود. سیاوش صابری افزود: با ابلاغ این آیین‌نامه از این پس در حوزه مرمت و احیا تصمیماتی که با استفاده از خرد جمعی گرفته می‌شود مورد استفاده قرار می‌گیرد. وی از آغاز مرمت مدارس تاریخی با اعتباری بالغ بر ۱۰ میلیارد تومان خبر داد و گفت: ۱٤۰ مدرسه تاریخی در سطح کشور با این اعتبار مرمت و احیا می‌شود.

مدیرکل دفتر حفظ و احیای بناها و بافت‌ها افزود: ۸۵ میلیارد ریال برای مرمت بناهای شاخص کشور در نظر گرفته شده است.

صابری همچنین با اشاره به تعلق ۱۸ میلیارد ریال برای حفاظت اضطراری محوطه‌ها و بافت‌های تاریخی، ادامه داد: از تمامی استان‌ها خواسته شده با توجه به شعار ایکوموس در طول سال با برگزاری برنامه‌های تخصصی در این حوزه حفاظت و حراست از آثار تاریخی را در ذهن‌ها یادآوری کنند.

- ۲۸ اردیبهشت: موزه و میراث فرهنگی
- ۲۹ اردیبهشت: آموزش و میراث فرهنگی
- ۳۰ اردیبهشت: رسانه و میراث فرهنگی
- ۳۱ اردیبهشت: کودک و میراث فرهنگی
- یک‌خرداد: مفاخر ملی و میراث فرهنگی
- ۲ خرداد: میراث فرهنگ، هویت ملی و همگرایی اقوام
- ۳ خرداد: دفاع مقدس و میراث فرهنگی

میراث

کشف نوت بوک ۸۰۰۰ ساله در ترکیه

همدان‌پیام: باستان‌شناسان موفق به کشف یک اثر چوبی شدند که شباهت زیادی به نوت بوک‌های امروزین ازجنس چوب دارد.

به گزارش میراث فرهنگی، درجریان کاوش‌های باستان‌شناسی که در سایت باستانی» ینی کاپی» در نزدیکی استانبول مربوط به دوران روم بیزانس انجام شد، باستان‌شناسان موفق به کشف یک اثر چوبی شدند که شباهت زیادی به نوت بوک‌های امروزین دارد اما ازجنس چوب است.

سایت ینی کاپی که از ۱۰ سال پیش مورد کاوش‌های باستان‌شناسی قرار گفته تاکنون آثاری متعلق به ۸۵۰۰ سال پیش را دربر داشته است اما باستان‌شناسان اخیراً در جریان کشف یک کشتی غرق شده شیئی را یافتند که شبیه به یک نوت بوک چوبی بوده و به عنوان یکی از ابتکارات مردم روم بیزانس شباهت بسیاری به کامپیوتر و تبلت‌های امروزین دارد.

در کشفیات اخیر باستان‌شناسان همچنین به استناد بقایای به‌دست آمده دریافته‌اند که گوشت حیواناتی همانند اسب و الاغ وحشی در دوران باستان خورده می‌شده است.

به گفته» اوفوک کوکاباش « استاد دانشگاه استانبول، این بقایای باستانی درجریان پروژه‌ای به سرپرستی دانشگاه استانبول باهدف بازسازی یک کشتی غرق شده به‌دست آمد که قرار است اواسط ۲۰۱۵ دوباره به آب انداخته شود.

مقصد این کشتی غرق شده دریای سیاه و با هدف تجارت مابین «کریمیا» و «کرسونسوس» بوده و تاریخ آن به قرن ۱۹ میلادی باز می‌گردد. اما فعالیت‌ها دراین زمینه فراتر رفته و به کشف آثار باستانی در منطقه منجر شده است.

به گفته وی در یکی از کشتی‌ها تیم کاوش موفق به کشف شیء عجیبی شدند که شباهت به نوت بوک‌های امروزین دارد. این شیء از چوب ساخته شده و می‌توان آن را درست همانند یک نوت بوک از دو طرف باز کرد.

این شیء همچنین دارای چند صفحه است و شما می‌توانید با استفاده از واکس روی آن بنویسید. ینی کاپی یک پدیده تاریخی است که با توجه به غرق شدن ۳۷ کشتی و انواع محصولات ارگانیک اهمیت بسیار زیادی برای پژوهش‌های آینده دارد.