پیام تاریخ، تمدن و فرهنگ مادستان
|ISNN: 2322-4665|

روزنامه همدان پیام

ولادت امام هشتم حضرت علی ابن موسی الرضا(ع) مبارک باد

www.HamedanPayam.com

چهارشنبه ● ۴ شهریورماه ۱۳۹۴ ● ۱۱ ذی‌القعده ۱۴۳۶ ● ۲۶ اوت ۲۰۱۵
سال یازدهم ● شماره ۲۴۳۲ ● ۱۲ صفحه روزنامه + نیازمندی‌ها ● ۵۰۰ تومان

خبر

دولت به مسأله اعتیاد توجه ویژه داشته باشد
۲ <آ

خبر

مردم همدان اعتدال گرا هستند
۲ <آ

جامعه
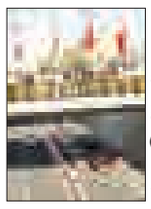
تقاطع غیرهمسطح پیامبر اعظم(ص) افتتاح شد
۹ <آ

ایران

جایگاه اجتماعی یقه سفیدها تغییر کرده است؟
۴ <آ

دست کلاهبرداران فروش ملک به چند نفر کوتاه می‌شود
۸ <آ

اکران بزرگترین پروژه سینمایی تاریخ ایران
۶ <آ

نگذارید از مدیریت انقلابی و ارزشی‌تان پرده برداریم!
۶ <آ

رئیس‌جمهور پس از سفر ۱۲ ساعته بازگشت

پایان سفر روحانی

● گزارش کامل حضور هیات دولت در همدان و شهرستان‌ها

رئیس‌جمهور کشورمان صبح دیروز در جمع پرشور مردم استان در ورزشگاه قدس همدان را مرکز کهن‌ترین دولت و تاریخ و تمدن ایران خواند و گفت: همدان مرکز افتخارآفرینی برای ملت ایران است. همدان شهر برادری، اتحاد در میان اقوام رنگارنگ و مرکز فلسفه و عرفان و طب است. حسن روحانی همچنین با اشاره به توافق هسته‌ای گفت: با مذاکرات ۲۳ ماهه توسط فرزندان انقلابی دیپلمات سایه شوم جنگ را از سر کشور دور کردیم.

● ۴۲ پروژهٔ با ۸۴۷ میلیارد اعتبار تا پایان سال ۹۵ به بهره‌برداری می‌رسند

- هیچ نهادی بالاتر از قانون نیست

رئیس‌جمهور در جمع خبرنگاران استان:

● ۹۴، سال عبور از تحریم و آغاز رونق اقتصادی خواهد بود

- با اجرای برجام صادرات UF۶ خواهیم داشت
- همدان مرکز افتخار آفرینی ملت ایران است
- بانک‌ها ۱۲۰۰ میلیارد تومان تسهیلات پرداخت می‌کنند
- افتتاح بیمارستان قلب و عروق فرشچیان
- باید اقتصادمان را تحریم‌ناپذیر کنیم
- وعده ثبت جهانی تپه تاریخی هکمتانه
- بهره‌برداری از پروژه‌های شهرداری همدان و افتتاح و کلنگ‌زنی چندین پروژهٔ شهرستانی
- کلنگ‌زنی ۲ هتل ۴ و ۵ ستاره در استان
- بهره‌برداری از سالن چند منظوره بانوان نهاوند پس از ۸ سال
- افتتاح ۲ پروژه ورزشی در اسدآباد و کبودراهنگ تورم مزاحم سرمایه‌گذاری است

<آ در صفحات میانی بخوانید

یادداشت روز

رویش امید از تدبیر دولتمردان در استان

دیروز مردم فهیم و همیشه در صحنه استان با حماسه حضور خود در مراسم استقبال از رئیس‌جمهور کشورمان ضمن اعلام پایبندی خود به نظام و ارزش‌های انقلاب اسلامی، جلوه‌ای زیبایی از همدلی و همزبانی میان دولت و ملت را به نمایش گذاشتند. سفر پرخیر و برکت کاروان تدبیر و امید به استان با توجه به وعده‌های رئیس‌جمهور به مردم و مباحثی که در نشست‌ها و جلسات تخصصی مطرح شد، بعلاوه بهره‌برداری از چند طرح و پروژه مهم، نویدبخش آن است که روند...

۲ <آ

یادداشت

پاس همچنان درگیر حواشی

هفته دوم رقابت‌های لیگ دسته اول با ناکامی پاس دنبال شد تا دل هواداران این تیم به درد بیاید. فقر گلزنی نکته قابل توجه هفته دوم لیگ دسته اول کشور بود. بیشتر بازی‌های این هفته با تساوی و تقسیم امتیازات به پایان رسید و تنها شهرداری اردبیل و داماش گیلان پیروز شدند. در این هفته تیم پاس همدان پس از ناکامی در دیدار خانگی مقابل شهرداری اردبیل راهی رشت شده بود تا جبران مافات کند. پاس در ۲ بازی گذشته خود نشان داد که برای صعود بسته نشده و بازی بی‌رمق و...

۱۱ <آ

کاهش مصرف آب نیروگاه مفتح از ۵۰۰ به ۱۵ مترمکعب در ثانیه

معاون وزیر نیرو گفت: با بهره‌برداری از برج خنک‌کننده خشک نیروگاه، مصرف آب از ۵۰۰ مترمکعب در ثانیه به ۱۵ مترمکعب کاهش پیدا کرد.

هوشنگ فلاحتیان دیروز در حاشیه بازدید از نیروگاه شهید مفتح در جمع خبرنگاران اظهار کرد: در سال ۸۴ طرح برج خنک‌کننده خشک نهایی شد اما به علت کمبود مالی و تحریم‌ها پروژه ۱۰ سال به طول انجامید.

وی افزود: با اجرای کار این برج و تغییر سیستم خنک‌کننده از تر به خشک و انتقال پساب، مصرف آب از ۵۰۰ مترمکعب در ثانیه به ۱۵ مترمکعب کاهش پیدا کرده که بسیار قابل توجه است.

به گزارش فارس، فلاحتیان گفت: با اجرای این دو پروژه ۸۰ درصد آب صرفه‌جویی می‌شود.

وی با بیان اینکه خط انتقال پساب همدان به نیروگاه اقدام خوبی است، خاطرنشان کرد: با دریافت پساب فاضلاب از همدان نیاز آبی نیروگاه شهید مفتح تأمین می‌شود.

*نیروگاه شهید مفتح سیستم پایدارکننده برق استان است

مدیرعامل برق باختر هم با بیان این که نیروگاه شهید مفتح همدان به عنوان سیستم پایدارکننده برق استان عمل می‌کند، گفت: با بهره‌برداری برج خنک‌کننده خشک نیروگاه مصرف آب ۸۰ درصد کاهش‌یافته است.

فرهاد شبیهی بیان کرد: شرکت منطقه‌ای برق باختر، برق استان‌های مرکزی، لرستان و همدان را تأمین می‌کند.

وی با اشاره به اینکه همدان یکی از حوزه‌های برقی است که با ۹ مدار انتقال به شبکه سراسری برق متصل است، افزود: نیروگاه شهید مفتح قلب تپنده برق باختر است.

شبیهی بیان کرد: نیروگاه شهید مفتح به عنوان سیستم پایدارکننده برق استان عمل می‌کند.

وی با بیان اینکه با اجرای ۲ پروژه بزرگ انتقال پساب فاضلاب شهر همدان و احداث واحد یک برج خنک‌کننده خشک نیروگاه مشکلات حل شده است، گفت: این نیروگاه با ظرفیت کامل کار می‌کند.

مدیرعامل برق باختربا اشاره به اینکه با بهره‌برداری از این ۲ پروژه از ظرفیت‌های خوب منطقه استفاده می‌کنیم، افزود: نمونه چنین برج خنک‌کننده‌ای را در کشور نداریم.

شبیهی با بیان اینکه این ۲ پروژه کاهش مصرف آب را به ۸۰ درصد می‌رساند، گفت: با بهره‌برداری از این ۲ پروژه از ظرفیت‌های خوب منطقه استفاده می‌کنیم.

شبیهی یادآور شد: این پروژه در ۲۰ تیرماه سال جاری وارد مدار شده است.

* نیروگاه شهید مفتح دارای راندمان بالا در کشور است

مدیرعامل شرکت آب منطقه‌ای همدان گفت: نیروگاه شهید مفتح با ظرفیت تولید هزار مگاوات برق جزو نیروگاه‌های با راندمان بالا در کشور است.

مرتضی عزالدین با بیان اینکه این پروژه یکی از مهمترین پروژه‌های استان همدان است، اظهار داشت: نیروگاه شهید مفتح با ظرفیت تولید هزار مگاوات برق جزء نیروگاه‌های با راندمان بالا در کشور است.

وی افزود: تاکنون به دلیل فقر منابع آبی ظرفیت کامل نیروگاه مفتح مورد استفاده قرار نگرفت و تصمیم وزارت نیرو بر این شد که نیروگاه را به ظرفیت واقعی خود برساند.

عزالدین ادامه داد: به‌منظور صرفه‌جویی در مصرف آب تصمیم بر آن شد که پساب تصفیه‌خانه همدان به این نیروگاه منتقل شود. وی ادامه داد: برای اجرای این پروژه تفاهم‌نامه‌ای با برق باختر منعقد شد و ساخت این پروژه بعد از ۵ سال توقف آغاز شد.

آگهی مناقصه عمومی
هتل پارسیان همدان

درنظر دارد به استناد مجوز ۴۹-۹۴/ش/ه نگهداری واحد فنی و مهندسی خودرا با شرایط خاص به اشخاص حقیقی و حقوقی از طریق مناقصه عمومی واگذار نماید.
متقاضیان میتوانند جهت کسب اطلاعات بیشتر و دریافت اسناد مناقصه از زمان درج آگهی به مدت ۱۰روز به واحدامور اداری و مالی مراجعه نمائید.
آدرس :همدان: میدان قائم ، بلوار ارم
هتل پارسیان همدان
تلفن: ۴-۳۸۳۸۰۰۰۱-۰۸۱
تلفکس: ۳۸۳۸۰۰۳۵-۰۸۱
هتل پارسیان همدان

پیام تاریخ، تمدن و فرهنگ مادستان
The Message Of Madestan's History & Civilization & Culture
روزنامه همدان پیام
۲
چهارشنبه ● ۴ شهریورماه ۱۳۹۴ ● شماره ۲۴۳۲
خبر
khabar@hamedanpayam.com

روحانی در فرودگاه همدان:

این سفر آغاز شتاب در توسعه استان است

هواپیمای رئیس‌جمهور کشورمان و هیأت همراه ساعت ۹ و ۳۰ دقیقه صبح دیروز در فرودگاه همدان به زمین نشست تا روحانی بیست‌ویکمین سفر استانی خود را آغاز کند.

رئیس‌جمهور در فرودگاه ابراز امیدواری کرد که سفر به همدان آغازگر یک حرکت پرشتاب برای توسعه استان شود. حسن روحانی گفت: خوشحالم که سفر به استان قهرمان و دلاور همدان مصادف با میلاد حضرت ثامن‌الحجج علی‌بن موسی‌الرضا(ع) و هفته دولت است و از طرفی به ایامی تعلق دارد که به نام همدان و روز ابن‌سینا است.

وی اظهار کرد: امیدوارم در این سفر مطالبات و نیازمندی‌هایی که مورد توجه مردم است توسط هیأت دولت که در این سفر حضور دارند مورد توجه قرار گیرد.

وی ادامه داد: برنامه‌ها در جلسات متعدد برگزار شده در تهران برای توسعه و آبادانی این استان به عرض مردم شریف همدان خواهد رسید و امیدواریم این سفر آغاز حرکت پرشتاب برای توسعه استان باشد و دولت یازدهم قدم‌های خوبی برای آبادانی و توسعه استان بردارد. پس از این سخنان رئیس‌جمهور مورد استقبال مقامات استانی قرار گرفت.

در ابتدای ورود حسن روحانی به فرودگاه همدان دختر شهید نعمیمی دکلمه‌ای تقدیم کرد و دکتر روحانی پس از اتمام دکلمه هدیه‌ای به او داد.

یادداشت روز

رویش امید از تدبیر دولتمردان در استان

» محمد سهرابی

دیروز مردم فهیم و همیشه در صحنه استان با حماسه حضور خود در مراسم استقبال از رئیس‌جمهور کشورمان ضمن اعلام پایبندی خود به نظام و ارزش‌های انقلاب اسلامی، جلوه‌ای زیبایی از همدلی و همزبانی میان دولت و ملت را به نمایش گذاشتند.

سفر کاروان تدبیر و امید به استان با توجه به وعده‌های رئیس‌جمهور به مردم و مباحثی که در نشست‌ها و جلسات تخصصی مطرح شد، بعلاوه بهره‌برداری از چند طرح و پروژه مهم، نویدبخش آن است که روند تازه از پیشرفت و توسعه استان را در آینده شاهد باشیم.

این سفر مهم که در آغاز سومین سال دولت تدبیر و امید و همزمان با هفته دولت انجام شد، علاوه بر اینکه فرصتی را فراهم آورد تا پس از گذشت ۲ سال از انتخاب رئیس‌جمهور میانه رو و معتدل، اقشار مختلف مردم استان مسائل و مباحث مورد نظر خود را با دولتمردان به ویژه رئیس‌جمهور در میان بگذارند.

حضور و مشارکت کم‌نظیر مردم استان در مراسم استقبال از کاروان تدبیر و امید، ضمن نمایش همدلی و همزبانی، این پیام مهم را نیز در پی داشت که استان همدان نیازمند نوعی حرکت نو و تحول‌آفرین است تا از وضعیت کنونی خارج و روند توسعه و پیشرفت آن که امروزه با موانع متعددی مواجه است، شتاب بیشتری به خود گیرد.

سخنان رئیس‌جمهور در جمع مردم اما این نوید می‌دهد که با تصمیمات مهم و اقدامات اثربخش دولتمردان می توان برنامه‌های مورد نظر را در کمترین زمان ممکن اجرا و طرح‌های مهمی که توسعه همه‌جانبه استان بستگی فراوانی بدانها دارد، در آینده نزدیک به بهره‌برداری برسند تا چرخ‌های توسعه استان با سرعت بیشتری بچرخند.

بدون شک بهره‌مندی استان از آثار و نتایج این سفر در گرو پیگیری‌های مدیران استان و اهتمام ویژه دولتمردان است تا آنچه در جریان این سفر در قالب تصمیمات مهم اعلام شد، در موعد مقرر عملیاتی شده و به رشد و توسعه استان کمک نماید. در این میان تکمیل طرح‌ها و پروژه‌های نیمه‌تمام به‌ویژه طرح‌های کلان و مهمی که نقش کلیدی در توسعه استان دارند، از اهمیت بسزایی برخوردار بوده و با توجه به تصمیمات اتخاذ شده در سفر رئیس‌جمهور، می‌توان امیدوار شد که این طرح‌ها در کمترین زمان ممکن به بهره‌برداری برسند.

رونق تولید و بهبود فضای کسب‌وکار در استان که علاوه بر رشد اقتصادی استان به اشتغالزایی و کاهش نرخ بیکاری کمک فراوانی می‌کند، از دیگر ضرورت‌هایی است که با در نظر گرفتن مباحث مطرح شده در این سفر، باید مورد توجه جدی قرار گیرد تا مشکلات موجود استان در این زمینه مرتفع گردد.

به هر حال نخستین سفر کاروان تدبیر و امید به استان فرصتی برای دمیدن امید تازه در استان و نوعی زمینه سازی برای پیشرفت و توسعه پرشتاب استان بود که با تدبیر دولتمردان و انجام اقدامات لازم در این راستا می‌توان آینده مطلوبی را برای استان پیش‌بینی کرد.

خبر

دولت به مسأله اعتیاد توجه ویژه داشته باشد

پیش از سخنان رئیس‌جمهور در ورزشگاه قدس نماینده ولی فقیه در استان و امام‌جمعه همدان ابراز امیدواری کرد که سفر رئیس‌جمهور موجب خیر و برکت برای امت، استان همدان و نظام باشد.

آیت‌ا... غیاث‌الدین طه محمدی در مراسم دیدار مردمی با رئیس‌جمهور در ورزشگاه قدس همدان با بیان اینکه مسرور از حضور دولت خدمتگزار، رئیس‌جمهور حجت‌الاسلام روحانی، وزرا و خدمتگزاران صدیق جمهوری اسلامی هستیم گفت: این مردم به عشق خدمتگزاران از ساعت ۷ و ۳۰ دقیقه صبح در ورزشگاه قدس حاضر شده‌اند. نماینده ولی فقیه در استان و امام‌جمعه همدان با بیان اینکه مسئولان مشکلات را گزارش کرده‌اند و من فقط اشاره‌ای خواهم داشت، ادامه داد: بزرگترین مشکل استان همدان راه‌آهن است که در سفر مقام معظم رهبری به همدان کلید خورد اما پس از ۱۱ سال به بهره‌برداری نرسیده است و امید داریم در این سفر به این پروژه توجه ویژه شود. آیت‌ا... محمدی یکی دیگر از مشکلات را مسأله آب دانست و افزود: یکی دیگر از مسائل استان مسأله پتروشیمی است؛ چراکه تمام استان‌ها از پتروشیمی بهره‌مند هستند اما همدان بهره‌مند نیست و برای همدان جنبه حیثیتی پیدا کرده است. نماینده ولی فقیه در استان و امام‌جمعه همدان همچنین خواستار توجه به مسأله اعتیاد شد و افزود: وزارت بهداشت در بحث طرح تحول نظام سلامت خوب کار کرده است و از وزیر بهداشت انتظار است به مسأله اعتیاد نیز توجه ویژه داشته باشد.

استاندار همدان:

مردم همدان اعتدال گرا هستند

استاندار همدان گفت: شعارهای ارزشمند رئیس‌جمهوری و دولت یازدهم مبنی بر احیای اخلاق و نجات اقتصاد و تعامل با جهان، امید به آینده را افزایش داد. به گزارش ایرنا محمدناصر نیکبخت روز سه‌شنبه در آیین استقبال مردم همدان از رئیس‌جمهوری در ورزشگاه شهدای قدس شهر همدان افزود: حرکت مدبرانه دولت، راهبردهای رهبری در مذاکرات هسته‌ای موجب عزت ایران اسلامی است. وی با بیان اینکه امروز ایران اسلامی مرکز صدور عقلانیت به جهان شده تصریح کرد: تروریست و دشمنان ایران در برابر ایران قافیه را باخته‌اند. وی با ابراز امیدواری از برکات سفر کاروان تدبیر و امید به استان همدان افزود: امیدواریم همدان با تدبیر امروز هیأت دولت در مسیر توسعه و پیشرفت قرار گیرد. وی با بیان اینکه امروز همه کشورهای پیشرفته متقاضی سرمایه‌گذاری در ایران هستند، بیان کرد: این مسأله مهم ناشی از استقامت ملت ایران، حمایت رهبری و تدبیر دولت است. وی با بیان اینکه مردم همدان در انتخابات ۲ سال گذشته به پای صندوق‌های رأی رفتند و دولت اعتدال و امید را برگزیدند، افزود: مردم همدان مردمی معتدل و خردمند هستند و اخلاق اسلامی در زندگی آنها جاری است. وی با بیان اینکه امیدواریم استان همدان با تدبیر دولت به پیشرفت‌های توسعه دست یابد، افزود: کلید توسعه همدان در دستان کاروان تدبیر و امید است و امیدواریم همدان حفظ عزت را در سطح بین‌الملل داشته باشد.

رئیس‌جمهور در جمع مردم در ورزشگاه قدس

همدان مرکز افتخار آفرینی ایران است

- ۴۲ طرح با ۸۴۷ میلیارد تومان اعتبار تا پایان سال ۹۵ به بهره‌برداری می‌رسد
- هیچ نهادی بالاتر از قانون نیست

رئیس‌جمهور کشورمان صبح دیروز در جمع پرشور مردم استان در ورزشگاه قدس همدان را مرکز کهن‌ترین دولت و تاریخ و تمدن ایران خواند و گفت: همدان مرکز افتخارآفرینی برای ملت ایران است. همدان شهر برادری، اتحاد در میان اقوام رنگارنگ و مرکز فلسفه و عرفان و طب است.

حسن روحانی همچنین با اشاره به توافق هسته‌ای گفت: با مذاکرات ۲۳ ماهه توسط فرزندان انقلابی دیپلمات سایه شوم جنگ را از سر کشور دور کردیم.

وی همچنین از در نظر داشتن ۴۲ طرح با اعتبار ۸۴۷ میلیارد تومانی برای استان در سفر هیأت دولت سخن گفت و از آغاز عملیات ساخت شهر جدید «حورا» در هزار و ۲۰۰ هکتار برای اسکان ۱۲۰ هزار نفر در ۲۰ کیلومتری همدان خبر داد.

سخنان رئیس‌جمهور در جمع مردم استان همدان در ذیل می‌آید؛

همدان؛ همدان شور و نشاط و دلاوری «این گفته رئیس‌جمهور موجب وجد حضار شد» همدانی که از خیابان‌های و کوچه‌های این شهر، مهر و محبت و صفا و برادری و اتحاد استشمام می‌شود. استقبال پرشور مردم شریف استان همدان در خیابان‌های این شهر به معنای قدردانی مردم از نظام و انقلاب اسلامی و همچنین از خادمان کوچک خودشان در دولت تدبیر و امید می‌باشد.

همدان به عنوان مرکز کهن‌ترین دولت و تاریخ تمدن در سرزمین ایران عزیز ماست. همدان شهر بزرگان؛ همدان شهر بوعلی‌سیناها؛ همدان شهر باباطاهرها؛ همدانِ سید جمال‌الدین اسدآبادی؛ همدانِ میر سید علی همدانی. همدان مرکزِ افتخارآفرینی برای ملت ایران؛ همدان یعنی شهر برادری و اتحاد در میان همه اقوام رنگارنگ در سرزمین ایران. همدانِ عرفان، همدانِ فلسفه و مرکز طب و پزشکی، همدان سیاست و همدان دلاوری و ایثار. همدان پایگاه هوایی(نوژه) قهرمان؛ هوایی تیپ زرهی دلاور در طول دفاع مقدس، همدان دلاوری‌های سپاه و بسیج و انصار الحسین. همدان سرزمین عارف بزرگ آیت‌ا... مدنی. همدان شهید مفتح و شهید قدوسی همدان. همدان شهر علم عرفان و دانش و ایثار.

من افتخار می‌کنم در هفته‌ای توانستم به محضر شما مردم عزیز فهیم و دلاور همدان برسم که هم هفته همدان و روز همدان و بوعلی‌سینا و روز پزشک است و هم هفته دولت و بالاتر شب میلاد مولای ما حضرت امام رضا(ع) است. افتخار ما ایرانیان این است که هرچه داریم از لطف و مرقد پاک او داریم و کیست در این سرزمین که عاشق خاندان رسالت باشد و عاشق زیارت آن امام باوفای رئوف در ارض خراسان نباشد. پیامبر در دوران حیات خود پیش‌بینی کرد که پاره تن من در سرزمین خراسان مدفون خواهد شد هر کسی که غمی دارد اگر به پناه او برود مشکل او حل خواهد شد.

آشنایی با همدانِ شما دیرباز است. من اولین سخنرانی‌ام را ۵۰ سال پیش در شهر تویسرکان انجام دادم و در خرداد سال ۱۳۴۴ یعنی بیش از ۵۰ سال پیش در مسجد جامع همدان ایراد کردم. البته شما را دلگیر نمی‌کنم که بعد از ۲ شب سخنرانی دستگیر شدم اما در عین حال خاطره خوش حضور مردم در تویسرکان و در سال بعد در شهر ملایر را از یاد نخواهم برد. مهربانی‌های این مردم و انقلابی بودنشان و وفایشان به نهضت اسلامی را از ۵۰ سال پیش شاهد و گواه بودم. یکی از سخنرانی‌های معروف من در سال ۵۶ در شهر نهاوند این استان بود.

امروز بعد از ۲ سال از شروع افتخارآمیز کار دولت و تدبیر و امید که با رأی ارزشمند شما مردم در ۲۴ خرداد در ۹۲ آغاز شد به حول و قوه الهی به قدم‌های مهمی برای دستیابی به اهدافمان با همت، ایثار، مشارکت و حمایت شما مردم به آن دست یافته‌ایم. امروز چهره ایران از هر زمان دیگر در سطح جهان در منطقه در غرب و شرق بیش از گذشته آن چهره مردم فرهنگ دوست و صلح دوست مقاوم و مستقیم در مسیر اهل بیت و انقلاب به همه جهانیان معرفی شده است. امروز مردم می‌دانند ملت بزرگ و فرهنگ دوست و مقاومی در این سرزمین به نام ایرانیان دلاور زندگی می‌کنند. امروز به همت شما مردم و با تلاش دولتمردانی که منتخب شما مردم هستند چهره واقعی ایران به جهانیان معرفی می‌شود.

امروز بعد از تلاش ۲۳ ماه مذاکره پیگیر توسط فرزندان انقلابی شما و دیپلمات‌های قهرمان به نقطه‌ای رسیدیم که توانستیم سایه شوم جنگ را از سر مردم بر داریم. توانستیم امنیت واقعی را به این کشور بازگردانیم و قطعنامه‌های غلط و ظالمانه و ضد حقوق بشری از همان مرکزی که صادر شده بود و توسط همان گروه صادرکننده یعنی در شورای امنیت سازمان ملل متحد این قطعنامه‌ها را لغو کردیم. این افتخار بزرگ ازآن ایستادگی ملت ایران در طول ۱۲ سال هدایت‌های مقام معظم رهبری و همچنین ایثار و فداکاری همه دست‌اندرکاران و به‌ویژه مذاکره‌کنندگان است. امروز به این نقطه درخشان دست یافته‌ایم. تا دیروز از دیدگاه آنها و سازمان ملل غنی‌سازی در این کشور برخلاف مقررات بین‌المللی بوده اما امروز طبق مصوبه خود آنها نه‌تنها ایران حق غنی‌سازی در این کشور دارد بلکه در قطعنامه همه کشورهای بزرگ را موظف می‌کند تا ایران را در دستیابی به فناوری‌های بالاتر در زمینه هسته‌ای کمک کنند.

این اقدام ملت ایران و این دستاورد جای افتخار دارد کمتر دولتی در دنیاست که موفق شده باشد بدون آنکه قطعنامه‌های ظالمانه را برای یک لحظه اجرا کرده باشد آنها را لغو کند و حق غنی‌سازی خودش را نه‌تنها با شعار و پشت تریبون که از طریق قطعنامه سازمان ملل این حق مسلم مردم ایران را در تاریخ تثبیت کرده است.

به حول و قوه الهی زنجیرهای تحریم یکی بعد از دیگری خواهد گسست و مردم ما از همه حقوق اقتصادی و تجاری خود بهره‌مند خواهند شد و ان‌شاء... در ماه‌ها و سال‌های آینده ملت ما شاهد توسعه و حرکت شتابان پایدار به سمت پیشرفت واقعی خواهد بود. امروز بعد از ۲ سال در شرایطی که هنوز تحریم باقی است هم در زمینه اقتصادی هم در زمینه تورم و پایان دادن به رکود و بهبود شرایط کسب و کار به اهداف خود در حد ۲ سال تلاش بیش از آنچه که از آغاز فکر می‌شد دست یافته است. ما به مردم قول دادیم که قدم به قدم تورم و نرخ آن را کاهش خواهیم داد آماری که مرکز آمار ۲ روز پیش اعلام کرد نشانگر آن بود که تورم ۱۲ ماهه ماه حتی از ۱۴درصد هم مقداری کاهش پیدا کرده و به ۱۳/۸ رسیده است. ما کشور را از تورم بالای ۴۰ درصد به تورم ۱۳/۸ درصد رسانده‌ایم این به معنای ایستادگی شما مردم و حمایت شما از دولت خدمتگزارتان است.

ما وعده دادیم که تمام مردم را زیر پوشش بیمه درمانی قرار خواهیم داد. به شکر خدا در یکسال گذشته آنهایی که مشمول بیمه نبودند و دفترچه بیمه درمانی نداشتند بیمه شدند و ۱۰ میلیون دفترچه بیمه درمانی جدید برای تحت پوشش قرار دادن همه ایرانیان صادر شد. این به آن معناست که این دولت در زمینه سلامت، بهداشت و همچنین باری که بر دوش مردم از لحاظ هزینه درمان است را روزبه‌روز کاهش خواهد داد و شما دیدید که ما از هزینه ۳۷ درصدی که بر دوش مردم بود به طور متوسط این هزینه را به زیر ۵ درصد کاهش داده‌ایم و انشا... طرح تحول سلامت را ادامه خواهیم داد.

ما امروز بعد از ۲ سال می‌توانیم بیش از گذشته به کشاورزان ایرانی خود افتخار کنیم و دست پینه بسته آنها را ببوسیم چه اینکه امسال محصول گندمی که از کشاورزان ایرانی خریده‌ایم به مرز ۸ میلیون تن رسیده است. این به معنای آنست که نیازمندی که برای خرید گندم داریم حدود یک میلیون تن خواهد بود و این رشد کشاورزی ما در زمینه‌های مختلف و از جمله در گندم که محصول استراتژیک ما خواهد بود.

در زمینه صنعت در زمینه انرژی در زمینه تمام بخش‌های اقتصادی رشد قابل ملاحظه‌ای داشتیم در شرایطی که قیمت نفتی که در سال‌های گذشته ۱۴۰دلار در هر بشکه بود متأسفانه به ۴۰ دلار یعنی کمتر از یک‌سوم تنزل پیدا کرده است. علی‌رغم توطئه‌ها برای کاهش قیمت نفت دولت با همت مردم به تعهدات خود متعهد خواهد بود و راه توسعه کشور را پیش خواهد برد و حقوق مردم ایران در تمام زمینه‌ها نه‌تنها در زمینه هسته‌ای بلکه در زمینه‌های اجتماعی، اقتصادی و سیاسی به دست خواهیم آورد.

امروز هیأت‌های مختلف اقتصادی سیاسی از سراسر جهان به سمت تهران سرازیر شده‌اند و ان‌شاءا... در ماه‌های آینده بعد از برداشتن تحریم شما شاهد حرکت جدیدی در سراسر کشور خواهید بود. دولت همانطور که در ۲ سال گذشته به عهد و پیمان خود با مردم وفادار بوده در سال‌های پیش رو به عهد و پیمان خود وفادار خواهد بود.

امروز نیاز به وحدت و اتحاد داریم. هیچکس از این کلام که همه باید به قانون عمل کنند دلخور نشود. هیچکس وهیچ نهادی در ایران بالاتر از قانون وجود ندارد. افتخار همه ماست که به قانون متعهد باشیم. طبق این قانون متحد باشیم و خود را برای انتخابات پایان سال آماده بکنیم. ان‌شاءا... همه نهادهای کشور از دولت، شورای محترم نگهبان، مجلس شورای اسلامی، قوه قضاییه، نیروهای مسلح همه و همه دست به دست هم خواهیم داد و ان‌شاءا... شاهد یک انتخابات شکوهمند در ایران خواهیم بود.

آنچه که در این سفر دولت نسبت به استان همدان تعهد خواهد کرد که همه این مواردی که عرض می‌شود و در شورای اداری مطرح می‌شود ان‌شاءا... همه اینها در سال ۹۴، ۹۵ و آغاز ۹۶ اجرایی و عملیاتی خواهد شد. راه‌آهن همدان- تهران که قطعاً می‌تواند زیرساختی برای اقتصاد و رفاه و امنیت در رفت‌وآمد مردم باشد با ۲۷۱ میلیارد اعتباری که این دولت خواهد گذاشت ان‌شاءا... در سال آینده به اتمام خواهد رسید. البته در جمع وزرا در تهران نیم قولی هم دادیم که ریل‌های آن را نیز همزمان بتوانیم تهیه بکنیم.

تکمیل و بهره‌برداری از کنارگذرهای همدان- رزن و همدان- اسدآباد با مبلغ ۱۲۲ میلیارد تومان است که ان‌شاءا... در سال آینده به اتمام خواهد رسید و افتتاح خواهد شد.

اتمام بیمارستان جایگزین اکباتان همچنین بیمارستان نهاوند، قائم اسدآباد و تویسرکان همچنین تخصص سوختگی بعثت همدان که این طرح‌ها با ۱۲۱ میلیارد تومان ان‌شاءا... تا سال آینده به اتمام خواهد رسید.

بهره‌برداری از سدهای کلان سرآبی شنجور و شبکه‌های آبیاری و زه‌کشی با مبلغ ۱۴۵ میلیارد تومان که همه اینها امسال یا سال آینده به بهره‌برداری خواهد رسید.

آبرسانی به روستاهای اولویت‌دار استان همدان که ۲۵ درصد جمعیت روستایی را شامل خواهد شد که مبلغ ۴۵ میلیارد تومان برای آن در نظر گرفته شده و سال آینده به اتمام خواهد رسید.

توسعه آبیاری تحت فشار برای ۵ هزار و ۸۲۷ هکتار اراضی کشاورزی استان همدان با مبلغ ۴۱ میلیارد تومان است که این طرح نیز ظرف امسال و اوایل سال آینده به اتمام خواهد رسید.

آبرسانی به شهرهای ملایر، تویسرکان، فامنین، نهاوند، اسدآباد، صالح‌آباد و بخشی از همدان است که مبلغ ۳۸ میلیارد تومان برای آن در نظر گرفته شده که تا دهه فجر سال ۹۵ بهره‌برداری خواهد شد و ان‌شاءا... با اجرای این طرح‌ها بحران آب استان مرتفع خواهد شد.

برای آزاد راه همدان- ساوه نیز ۳۰ میلیارد تومان در نظر گرفته شده که سال آینده به اتمام می‌رسد.

اتمام تأسیسات فاضلاب شهرهای نهاوند، تویسرکان، رزن و اسدآباد که برای آن ۲۸ میلیارد تومان در نظر گرفته شده تا سال آینده بهره‌برداری می‌شوند.

اتمام و بهره‌برداری از ۹ دانشکده در سطح استان با ۳۵ میلیارد تومان اعتبار که تا سال تحصیلی ۹۵ به اتمام و بهره‌برداری می‌رسند.

عملیات اجرایی شهر جدید «حورا» در زمینی به وسعت هزار و ۲۰۰ هکتار برای اسکان ۱۲۰ هزار نفر که در ۲۰ کیلومتری همدان است در این سفر آغاز خواهد شد.

فعالیت‌های فرهنگی بنیاد ابن‌سینا با تأمین هزینه‌هایی که نیاز داشته تقویت و توسعه خواهد یافت.

برای طرح‌های صنعتی و کشاورزی مجموعاً هزار و ۲۰۰ میلیارد تومان تسهیلات مدنظر قرار گرفته که امیدواریم بانک‌ها این اعتبار را در اختیار کارآفرینان قرار دهند.

استان همدان و شهر همدان مرکز گردشگری است سازمان میراث فرهنگی و گردشگری متحد است که ۱۱ پروژه گردشگری استان را با تأمین ۵۰ میلیارد تومان تسهیلات تا پایان سال ۹۵ به بهره‌برداری برساند.

در مجموع در این سفر ۴۲ طرح و پروژه عمرانی برای استان همدان با اعتبار ۸۴۷ میلیارد تومان در نظر گرفته شده است که همه این طرح‌ها ان‌شاءا... در سال ۹۴ و ۹۵ به اتمام و بهره‌برداری خواهند رسید.

shenide@hamedanpayam.com

شنیده‌ها

۱- بازار فروش خانه‌های تاریخی با هدف ساخت‌وساز جدید داغ شده است. گویا بسازبفروش‌ها با وسوسه کردن صاحبان خانه‌های تاریخی اقدام به تملک بناهای تاریخی می‌کنند. گفته می‌شود این در حالی است که شوراها و شهرداری‌ها نیز در برخی از این پروژه‌ها مشارکت دارند. گفتنی است در استان همدان نیز پس از تخریب چند خانه تاریخی این روزها خانه تاریخی منصوری در ملایر به مزایده فروش رفته است.

۲- دستگاه‌های دولتی استان‌ها به صورت گسترده اقدام به ارائه گزارش عملکرد خود کرده‌اند. گفته می‌شود مدیران ارشد دولتی در استان‌های همسایه عملکرد مجموعه زیردست خود را در هفته دولت به صورت کامل منتشر کرده‌اند. گفتنی است در استان همدان اغلب مدیران در این زمینه به بهانه نبود اعتبار دست خالی بوده‌اند.

۳- فرهنگ‌سازی در زمینه مصرف بهینه و صرفه‌جویی در استان رو به خاموشی است. این روزها که موضوع صرفه‌جویی در مصرف انرژی و حفظ منابع آبی و انرژی مورد تأکید می‌باشد نهادهای مربوط اقدامی در راستای فرهنگ‌سازی انجام نمی‌دهند. این در حالی است که در کشور تبلیغ برای صرفه‌جویی پررنگ‌تر است. گفتنی است برخی از روابط عمومی‌ها و دستگاه‌ها تقدیر و تشکر از صرفه‌جویی را در فضای مجازی انجام می‌دهند!! گفته می‌شود این اقدام به دلیل رعایت صرفه‌جویی در هزینه‌های این دستگاه‌های متمول استان می‌باشد!!

٤- طرح مشکلات صنفی در سفر رئیس‌جمهور به صورت پلاکارد بوده است. گفته می‌شود برخی از کارمندان برای بیان مشکلات خود به رئیس‌جمهور از پلاکارد و دست‌نوشته در سخنرانی روحانی استفاده کرده‌اند.

۵- اکران محمد رسول‌ا... به تعویق افتاده است. گویا این فیلم که عظیم‌ترین پروژه سینمای کشور لقب گرفته است به دلایل نامعلوم با یک روز تأخیر اکران می‌شود. گفتنی است قرار است در ۳ سالن استان این فیلم اکران شود.

٦- مرکز سامد نتوانست پاسخگوی تماس‌های مردمی باشد. گفته می‌شود تلفن ۱۱۱ با هدف پاسخگویی به خواسته‌های مردمی که از ۳ روز پیش افتتاح شده است در روز سوم با حجم بالای درخواست‌ها از پاسخگویی درمانده و خواستار ارسال نامه‌های مردمی به صورت اینترنتی شده است.

خبر

باید اعتمادها را برگردانیم

رئیس‌جمهور کشورمان در شورای اداری استان که در سالن اجتماعات استانداری همدان برگزار شد یکی از وظایف همگانی را تقویت اعتماد در جامعه دانست و گفت: برای ایجاد اشتغال باید همه ظرفیت‌های کشور بسیج و فعال شود و دست به دست هم دهیم. بدون رونق اقتصادی نمی‌توان اشتغال ایجاد کرد و برای ایجاد رونق اقتصادی، باید پایه‌های اعتماد در جامعه بیش از پیش تقویت شود.

سخنان رئیس‌جمهور در این شورا در ذیل آورده شده است.

من سپاسگزاری می‌کنم از همه مسئولان محترم استان، امام جمعه همدان و آیت‌ا... رازینی نماینده استان در مجلس خبرگان و از همه نمایندگان استان در مجلس شورای اسلامی و همه مسئولان نظامی و انتظامی استان که سفرهای ما یک زحمت مضاعفی را برای این عزیزان به وجود می‌آورد و از استاندار هم تشکر می‌کنم.

هر کاری ما برای این مردم بکنیم کم است مردم همدان مردم بسیار خوب و باصفایی هستند حضور مردم در خیابان ها و ورزشگاه اظهار محبت آنها این به معنی احترام مردم به نظام است اگر به ما احترام می‌گذارند به خاطر ما را خادم این نظام و خادم خودشان می‌دانند.

۲ سال از عمر کاری دولت گذشته و وارد سال سوم شده به اعتقاد من در حد توانمان انصافاً وزرا معاونین هیأت وزیران مسئولان و استانداران تلاش بسیار خوبی را انجام دادند. شرایطی که ما شروع کردیم همه می‌دانند و امروز قدم بزرگی برداشته شده است. اما در عین حال تلاش فراوانی در این ۲ سال انجام داده و تلاش کردیم که به عهدمان متعهد باشیم.

همه چیز به اعتماد برمی‌گردد. اگر اعتماد از بین برود همه چیز را از دست داده‌ایم. در زندگی خانوادگی اگر اعتماد نباشد فرو می‌پاشد. این اعتماد در سطح بالاتر در زمینه دولت و مردم مطرح می‌شود. اگر مردم به دولتشان اعتماد نداشته باشند چطور می‌شود زندگی کنند. اعتماد بین دولت و مجلس اگر به‌هم بخورد نه اینکه انتقاد نکنند اعتماد اگر نباشد نمی‌شود در یک نظام درست حرکت کرد. در دنیا هم اگر می‌خواهیم تعامل داشته باشیم اساس آن اعتماد است. اگر به هر بهانه‌ای اعتماد به هم بخورد باید جبران کرد؛ چراکه برهم زدن اعتماد بسیار ساده و برگرداندن آن به‌ویژه در عرصه بین‌المللی، بسیار دشوار است. اساس روابط ما با دنیا باید براساس اعتماد باشد. باید تلاش کنیم که اعتمادها را در دنیا برگردانیم.

ما امروز مشکل اشتغال داریم بیکاری در کشور یک معضل اصلی است. بدون رونق اقتصادی به ویژه در تولید نمی توانیم اشتغال درست کنیم. برای ایجاد رونق اقتصادی، باید پایه‌های اعتماد در جامعه بیش از پیش تقویت شود.

جامعه اگر اعتماد داشته باشد آنوقت انتخابات ما پرشور می‌شود و با دل قرص پای صندوق رای می‌آیند. باید به مسأله اعتماد در کشور در همه بخش‌ها تکیه بکنیم و هر جا اعتماد خدشه‌دار می‌شود آن را جبران بکنیم.

اشتغال به یک وزارتخانه مربوط نیست. اگر می‌خواهیم شغل درست کنیم تمام کشور باید بسیج شود.ما در زمینه فناوری‌های نوین چون بیشتر بیکاران ما از این به بعد از میان دانشگاهیان خواهند بود باید متناسب با جایگاه و تخصص آنها باشد. هر شغلی را که مردم قبول نمی‌کنند. همین شغل‌هایی که دست همسایگان مهاجر ماست اگر رها بشود جای آنها به راحتی پر نمی‌شود. به هر شغلی که رضایت نمی‌دهند. در بحث فناوری‌های نوین یک حرکت خوبی می‌شود ایجاد کرد. ما در معاونت فناوری خود یک حرکت بسیار خوبی شروع شده بیش از هزار و ۵۰۰ شرکت دانش‌بنیان ایجاد شده و در برخی از زمینه‌ها یک حرکت خوبی آغاز شده است. سال ۹۳ در بخش فناوری ارتباطات وعده وزارتخانه به ما ۳۰ هزار شغل بود اما ۴۰ هزار شغل ایجاد شد.

به آینده بسیار امیدوارم. امروز جاذبه ایران برای سرمایه‌گذاری خیلی بیشتر شده است. در همدان همه باید سرمایه‌ها را جذب کنیم. استان شما استعداد نیروی انسانی طبیعت گردشگری پهنه معادن و توانمندی برای صنعت را دارد البته مشکلاتی هم هست که مثل آب که اگر دیر بجنبیم برق هم مشکل بعدی می‌شود ما الان در آب و برق مشکلاتی داریم که باید تأمین کنیم.

پیام تاریخ، تمدن و فرهنگ مادستان
The Message Of Madestan's History & Civilization & Culture
روزنامه همدان پیام
۳
چهارشنبه ● ۴ شهریورماه ۱۳۹۴ ● شماره ۲۴۳۲
خبر
khabar@hamedanpayam.com

بهره‌مندی ۹۰ درصد ایثارگران از صندوق سلامت

رئیس بنیاد شهید و امور ایثارگران در زمینه تشکیل صندوق سلامت ایثارگران استان گفت: بیش از ۹۰ درصد از ایثارگران از صندوق سلامت بهره‌مند شده‌اند.

به گزارش فارس حجت‌الاسلام شهیدی در حاشیه مراسم ادای احترام به شهدا در کنار مزار مطهر شهیدان شهرستان همدان اظهار کرد: استان همدان ٦٨٩ گلزار دارد که بیش از ۹۰ درصد از این گلزارها ساماندهی شده و تا پایان امسال ۱۰ درصد باقی مانده به اتمام می‌رسد.

وی افزود: از مجموع ۱۹ هزار و ٦١٣ گلزار شهدا در کشور، بیش از ۱۱ هزار گلزار ساماندهی شده که ٥٢٥ گلزار دیگر تا پایان سال ٩٤ که بیشترین تعداد آن در استان تهران است، ساماندهی می‌شود.

رئیس بنیاد شهید و امور ایثارگران بیشترین مشکل ایثارگران را در حوزه درمان و بیمه تکمیلی دانست و گفت: اعتبارات کافی به منظور رفع مشکلات بیمه شدگان انجام شده و در این زمینه چند بیمارستان تخصصی آماده پاسخگویی به مشکلات ایثارگران است. وی همچنین در زمینه تشکیل صندوق سلامت ایثارگران استان یادآور شد: بیش از ۹۰ درصد از ایثارگران از صندوق سلامت بهره‌مند شده‌اند.

شهیدی ضمن تشکر ویژه از خانواده معظم شهدا ایثارگران و آزادگان گفت: امیدواریم با تلاش و تدبیر دولت نظام قدرتمندتر از گذشته تداوم یابد.

در این مراسم حجت‌الاسلام شهیدی همراه با رئیس بنیاد شهید همدان و دیگر مسئولان با اهدای گل به مقام شامخ شهیدان ادای احترام کردند.

رئیس‌جمهور در جمع نخبگان و ایثارگران استان:

پروژه‌های نیمه‌تمام استان را به مردم واگذار کنید

رئیس‌جمهور کشورمان در دومین سخنرانی خود در سفر به استان همدان بعدازظهر روز سه‌شنبه در جمع نخبگان و ایثارگران استان حاضر شد و گفت: وحدتی که آیت ا... محمدی از آن در استان تجلیل کردند بسیار خوشحال‌کننده است؛ چراکه مردم استان در کنار هم و یار یکدیگر هستند. حسن روحانی از استاندار همدان خواست که تا آنجایی که قادر است کارها را به بخش خصوصی واگذار کند و از اندیشمندان استان هم خواست که برای توسعه استان برنامه‌ریزی کنند. وی بر تغییر کشاورزی در استان هم تأکید کرد و گفت: نمی‌توان با طبیعت جنگید و باید با آن مصالحه کرد.

گفته‌های حسن روحانی در این نشست در ذیل می‌آید؛

شهید مدنی عالم، عارف و فردی اخلاقی بود و زمانی که در نجف در محضر ایشان حضور داشتیم، جمعه‌ها صبح جلسه قرائت قرآن و دعای ندبه خوانده می‌شد و نیز شهید مدنی درس اخلاق برگزار می‌کرد.

همدان شهر و دیاری با استعداد و لیاقت برای پیشرفت و ترقی بوده و هر روز جاذبه گردشگری برای گردشگران خارجی و داخلی بیشتری دارد. همدان با داشتن قریب به ۸ هزار شهید، ۱۷ هزار جانباز و هزار نفر آزاده یک استان کاملاً ویژه است.

میلاد امام هشتم حضرت علی‌بن موسی‌الرضا (ع) است. این تنها مرقد امام هشتم نیست که مایه فخر ماست بلکه تاریخ حضور ایشان شهرهایی که از آن عبور کردند و زندگی و راهی که برگزیدند درس بزرگی برای ماست. امام هشتم(ع) از طرف خلیفه و حاکمی که از دیدگاه ما حاکم جور بود دعوت شدند و با اصرار و تهدید این دعوت را پذیرفتند اما این سؤال مطرح است که ایشان چرا این سفر را برخلاف میل خود پذیرفت؟ ما معمولاً از شهامت‌های امام حسین (ع) زیاد یاد می‌کنیم البته هرچه بگوییم کم است اما باقی ائمه هدی را کمتر گفته‌ایم. بالاخره همه ائمه ما شهید شدند اما زندگی پرفرازونشیب آنها همه اش شهامت بود. این سؤال هست که چرا امام هشتم در مقابل تبعید به خراسان مقاومت نکرد. چرا از بین دو راه که یکی مقاومت و البته زندانی شدن و پایان آن شهادت بود و یکی دیگر هم در نهایت پذیرفتن این سفر البته با اکراه که نهایتش هم می‌دانستند چه می‌شود راه دوم را برگزید. امام این راه را به خاطر مصلحت جامعه و امت و جهان اسلام انتخاب کردند. گرچه برای امام بسیار سخت بود. اما با انتخاب این راه شد قائم آل محمد(ص). یعنی شرایطی را آماده کرد برای بحث با علما و اندیشمندان مختلف و اسلام تبلیغ شد. شاید اگر یک نفر افراطی فکر کند و بگوید که خوب بود امام مقاومت می‌کرد اما بین دو شهادت به دلیل شرایط آن زمان این شهادت را انتخاب کرد و امروز می‌بینیم که از آن سفر همراه با اکراه و اجبار چه خیری به دنیای اسلام و ایران رسیده است.

بسیاری از جاها پیش می‌آید که چند راه و چند طریق وجود دارد که گاهی باید از بین بهتر و بهترین، بهترین را انتخاب و منافع آن را بررسی کرد، در این بین باید بهترین راه را در چارچوب مصلحت امت اسلام و ملت خودمان برگزینیم.

امروز در جامعه ایران اسلامی خدا را شکرگزار هستیم که مردم پای صندوق آرا آمدند و به تعبیر مقام معظم رهبری حماسه بزرگی را آفریدند. در شرایطی که دشمن فکر می‌کرد ملت نسبت به نظام مأیوس شده‌اند ۷۳ درصد واجدان شرایط پای صندوق رأی آمدند این اعلام مهمی به دنیا بود. ملت به دنیا این پیام را داد که به نظام و انقلاب و رهبری وفادار است و امیدوار به آینده است.

آغاز کار دولت شروع بسیار سختی بود. قدم‌هایی می‌خواستیم برداریم حتی برخی دوستان سیاسی و بسیار خوب ما که سال‌ها باهم بوده‌ایم به من می‌گفتند که اهدافت دست یافتنی نیست و این برای من عجیب بود. مثلاً در بخش اقتصادی می‌گفتم تورم نقطه به نقطه که در خرداد ۹۲، ٤٥ درصد بود را برسانیم به ۳۵ درصد. می‌گفتند امکان‌پذیر نیست اقتصاددانان هم می‌گفتند نمی‌شود.

در بخش سیاست خارجی هم می‌گفتیم مسأله هسته‌ای را سامان دهیم نمی‌خواهم اسم ببرم یک آقایی که در این زمینه سررشته زیادی دارد به من می‌گفت تو اگر می‌خواهی قطعنامه‌ها ازبین بروند باید آخرین سانتریفیوژ را هم در کشور از کار بیندازی. اما به حول و قوه الهی ما در این مسیرها علی‌رغم سختی‌ها و مشکلات بسیار زیاد بیش از آنچه که خود من تصور می‌کردم تا به امروز موفقیت به دست آوردیم. البته این موفقیت‌ها به خاطر امید حضور و حمایت مردم بوده است. در همین بحث هسته‌ای اگر حمایت مردم نبود مگر می‌توانستیم موفق شویم. در بخش اقتصاد اگر مردم صبر نمی‌کردند مگر می‌شد پیروز شویم.

مردم ممکن است بگویند جنس گران است؛ بله ولی خوب اگر آن ٤٥ درصد تورم سال ۹۲ ادامه پیدا می‌کرد چقدر زندگی مردم سخت می‌شد. آرامش بازار نیز با حضور مردم میسر شد.

روزی که می‌خواستیم تورم را کاهش دهیم می‌گفتند رکود را چه می‌کنی. اما شاهد بودیم که رشد اقتصادی در سال ۹۳، ۳ درصد شد. اینها با هدایت‌های رهبری صبر و مقاومت مردم و اتحاد میسر شد.

از اینجا به بعد هم راه پیشرفت همین است. اینکه مشکلات کشور را دولت حل کند نمی‌شود. ما به هراستانی می‌رویم وعده‌هایی می‌دهیم. به وزرا اعلام کردم که چیزی که نمی‌شود در دولت یازدهم به مردم قول ندهید. اگر چیزی به مردم قول می‌دهیم باید در دولت یازدهم انجام شود. الان ٤٢ پروژه‌ای که برای استان شما اعلام شده چیزی است که کارشناسان قول تحقق آن را داده‌اند هرچه هست را باید با مشورت و صداقت به مردم بگوییم.

توسعه استان همدان هزاران میلیارد تومان پول و سرمایه‌گذاری نیاز دارد. ما باید کار را به مردم واگذار کنیم باید کارهای اجتماعی را به مردم واگذار کنیم؛ چراکه بخش خصوصی نشان داده هرجا وارد شده بهتر از دولت اداره کرده‌اند.

به استاندار همدان می‌گویم هر کاری را که می‌شود واگذار کند این تجربه را هر کشوری انجام داده موفق بوده است. پروژه‌های نیمه‌تمام استان همدان که پول فراوانی می‌خواهد، باید به مردم واگذار شود.

کشاورزی دست مردم است اما خشکسالی‌ها به مردم فشار آورده و اگر کشاورزی دست دولت بود، قطعاً بدانید این مقدار محصول را نداشتید. آنقدر که به مواد غذایی متکی به داخل هستیم با دولتی‌شدن کشاورزی باید از خارج وارد می‌کردیم.

خشکسالی ممتد کار را سخت کرده است ما باید بر مشکلات طبیعی فائق شویم البته نباید با طبیعت بجنگیم باید با آن مصالحه و تعامل کنیم. جنگیدن با طبیعت منجر به خشک شدن دریاچه می‌شود.

ما در زمینه آب با مشکل مواجه‌ایم. اما بیش از هر دولت دیگر روی این موضوع کار و تلاش کرده‌ایم. کشاورزی باید از حالت سابق خارج شود دیگر روش غرق آبی در کشورهای پیشرفته پذیرفته نیست. ما باید از آبیاری تحت فشار استفاده کنیم که یکی از وعده‌های سفر استانی به همدان تبدیل ٦ هزار هکتار از اراضی به آبیاری تحت فشار است؛ چراکه راهی جز این برای توسعه استان نداریم

سخن من این است که برای توسعه این استان استعدادهای فراوانی هست که کشاورزی صنعت گردشگری و علم و دانش است. راهش حضور بیشتر مردم و انجمن‌های مردمی و سازمان‌های مردم نهاد در بخش‌های سرمایه‌گذاری است. برای این کار باید آستین‌ها را بالا بزنیم.

اندیشمندان، فرهیختگان، علما و دلسوزان ما همین جمعی هستند که در این دیدار حضور دارند، اعتقاد داریم برای هر استانی باید اندیشمندان و فرهیختگان، توسعه آن استان را برنامه‌ریزی کنند؛ دولت نیز حمایت می‌کند.

فضای خوبی شده است سرمایه‌گذاران و کارآفرینان تمایل بیشتری در جهت سرمایه‌گذاری در ایران دارند با شرکت‌های بزرگ وارد مذاکره شده‌ایم اما اولین قدم ساماندهی داخلی کشور است اگر مدیریت‌ها و امنیت‌ها و وحدت‌ها را بیشتر نکنیم آن سرمایه استقرار پیدا نمی‌کند.

نماینده ولی فقیه در استان و امام‌جمعه همدان در ابتدای این نشست از وجود وحدت در استان سخن گفت و اظهار کرد: اکنون همدان بدون تنش و جبهه‌گیری جزو آرام‌ترین، بانشاط‌ترین، شادترین استان‌ها است.

آیت‌ا... محمدی با بیان اینکه رئیس‌جمهور، باید درمان‌گر دردها باشد، اظهار داشت: به مدت ۳٤ سال در همدان زندگی کردم و نزدیک ۱۱ سال مسئولیت نمایندگی ولی‌فقیه در استان همدان را بر عهده دارم، بیش از هر کسی دردهای این مردم را می‌شناسم.

امام‌جمعه همدان تصریح کرد: اگر روحانیت مورد توجه قرار نگیرد این دردها هرگز شناخته و درمان نمی‌شود و نسل در نسل باید در تب این بیماری بسوزند. در صورتی که رئیس‌جمهور و هیأت همراه درد کهن این خطه را بشناسند، انگیزه بیشتری برای درمان این درد پیدا می‌کند.

در ابتدای این دیدار ۳ نفر از حاضران به نمایندگی از جامعه ایثارگری و خانواده‌های شهدای استان خواسته‌های خود به رئیس‌جمهور را ابراز کردند.

سه خواسته خانواده شهدا و ایثارگران

ابراهیم مولوی از جانبازان ۸ سال دفاع مقدس و عضو هیأت علمی دانشگاه بوعلی‌سینای استان همدان در این دیدار خطاب به رئیس‌جمهور گفت: خانواده بزرگ ایثارگران، نخبگان و دانشگاهیان استان همدان بدون منت و سهم‌خواهی با الگو قرار دادن شهیدان، جانبازان و آزادگان و با تأسی قرار دادن مقام معظم رهبری حمایت همه‌جانبه و کامل خود را از جنابعالی و دولت تدبیر و امید که باعث بازگشت عقلانیت در تمامی امور و ارکان نظام جمهوری اسلامی شده است با افتخار اعلام کرده و برا ی شما و دولت پیروزی و موفقیت آرزو می‌کنیم.

این عضو شورای شهر همدان ادامه داد: انتظار داریم با توجه به محدودیت‌های مالی دولت در آینده نزدیک شاهد تکمیل و افتتاح پروژه‌های بزرگ سرمایه‌گذاری مانند بزرگ راه کربلا باشیم.

وی در ادامه ۳ خواسته خانواده بزرگ دانشگاهیان و ایثارگران استان از رئیس‌جمهور را حل مشکل پردیس‌های دانشگاههای غرب کشور تکمیل، تجهیز مجتمع توانبخشی استان همدان، ایجاد اشتغال پایدار برای فرزندان شهید، جانبازان و ایثارگران و تأکید بر حفظ جایگاه والدین شهدا عنوان کرد.

لازمه اعتدال، تأکید بر همگرایی است

بهجت رحمانی از فعالان سیاسی و اجتماعی استان نیز در این نشست از اعتدال و نقش‌های چند گانه سخن گفت و اظهار داشت: اعتدال یک فضیلت نفسانی است عدالت کف حرکت انسانی است البته منظور از عدالت پرداخت ٤٥ هزار تومان به هر نفر یا پرداخت سهام عدالت نبوده و نیست.

وقتی بناست در یک تفکر اعتدالی به شروط اعتدال، ابزار اعتدال و لازمه‌های آن نگاه واقع‌بینانه داشته باشیم بدون شک به این نتیجه می‌رسیم که لازمه اعتدال، علم، جامعه نگری و خیرخواهی برای جامعه و تأکید بر همگرایی و گفت‌وگو و تعامل است.

وی در ادامه به جایگاه زنان اشاره کرد و گفت: باید برای بهبود شرایط زنان کاری انجام شود و امیدواریم روزی برسد که زنان برای اثبات خود انرژی صرف نکنند.

نهادهای غیردولتی حلقه مفقوده جامعه

مهدی مسلم‌خانی فرزند شهید هم اظهار داشت: حلقه مفقوده در جامعه برای پیشرفت نهادهای غیردولتی هستند و بدهی است که نمی‌توان از یک جامعه غیرمدنی انتظار توسعه همه‌جانبه و پایدار را داشت.

وی افزود: جامعه امروز از این قائده مستثنا نبوده و می‌توان به جرأت گفت اگر بین بدنه جامعه و حاکمیت نهادهای غیردولتی در حوزه‌ها ی مختلف قرار بگیرند می‌توان رابطه منطقی و محکم بین حاکمیت و مردم تعریف کرد.

بنابراین پیشنهاد می‌شود همانگونه که سیاست‌های کلی اصل ٤٤ قانون اساسی امکان خصوصی سازی در بخش اقتصادی را فراهم ساخته در بخش‌های فرهنگی و اجتماعی نیز دولت دست به کار شده و اجازه دهد متولی امور فرهنگی و اجتماعی سازمان‌های غیردولتی و مردم نهاد باشند و خود به عنوان سیاست‌گذار و ناظر ایفای نقش نمایند.

حسن روحانی در جمع سرمایه‌گذاران:

باید اقتصادمان را تحریم‌ناپذیر کنیم

رئیس‌جمهور پس از نشست با ایثارگران و نخبگان استان در جمع فعالان اقتصادی و سرمایه‌گذاران استان حاضر شد. حسن روحانی در این جمع با اشاره به عزت‌آفرینی در مذاکرات هسته‌ای خواستار تبلور این عزت در دیگر بخش‌های جامعه شد.

رئیس‌جمهور گفت که بودن یک یا ۲ جوان بیکار در هر خانه‌ای عزت نیست و باید به دنبال عزت واقعی رفت. حسن روحانی همچنین تأکید کرد که اقتصادکشور طی ۲، ۳ سال آینده باید به حدی برسد که تحریم‌ناپذیر شود. او راه رسیدن به این خصوصیت را ارتباط اقتصادی و تجاری با دنیا عنوان کرد و گفت: مادامی که نفت خام بفروشیم و با دلارهای نفتی نیازمان را بخریم به راحتی تحریم می‌شویم مانند سال‌های گذشته.

در این نشست پروژه‌های طرح‌های عمرانی و تولیدی استان همدان به‌صورت ویدئو کنفرانس با حضور رئیس‌جمهور افتتاح شد. در این نشست پروژه‌های تقاطع‌های غیرهمسطح پیامبر اعظم (ص) و شهید قهاری، خط انتقال پساب فاضلاب تصفیه‌خانه همدان به نیروگاه مفتح، برج خنک‌کن نیروگاه مفتح، واحد صنعتی رزن صاف و سیستم آبیاری نوین اراضی کشاورزی به نیابت از تعدادی دیگر از پروژه‌ها افتتاح شد. همچنین در این مراسم به صورت نمادین دستور آغاز عملیات اجرایی پروژه‌هایی چون پتروشیمی ابن‌سینا، هتل ٥ ستاره هما و کارخانه تولید قطعات بتنی پیش ساخته از سوی رئیس‌جمهور صادر شد.

سخنان رئیس‌جمهور کشورمان در نشست توسعه سرمایه‌گذاری استان همدان در ذیل آمده است.

ملت ما از گذشته تاریخ دارای عزت بوده‌اند. در انقلاب عزتمند بودند در جنگ همینطور. عزت ملی خیلی مهم است مهمترین دستاورد دفاع مقدس عزت ملی بود. در مذاکرات هسته‌ای نیز عزت ملی بود. هیچ کس در دنیا نیست که بگوید ایران در مصاف به شش قدرت رفته و پیروز نشده حتی رژیم غاصب صهیونیستی.

این دستاورد (توافق هسته‌ای) متعلق به ملت ایران و رهبری و به همه قوا است. همه کمک کردند انصافاً اگر نبود کمک‌ها اگر سال همدلی نبود البته مقصودم شعار نیست در عمل هم این همدلی وجود داشت که باید همیشه ادامه پیدا کند. در مذاکرات به دنبال عزتی بودیم که آن را به دست آوردیم.

این عزت باید در بخش‌های مختلف تبلور پیدا کند. چگونه این عزت را در اقتصاد ایجاد کنیم؟ بخشی از آن به قدرت و استقلال اقتصادی برمی‌گردد. در این ۱۲ سالی که ما را تحریم کردند همه دنیا به نحوی تسلیم این تحریم شد هیچ کشوری جرات نمی‌کرد یک بشکه اضافه بر آنچه که تعیین شده بود از ما بخرد. در بخش اقتصاد تحریم به ما می‌گوید که اقتصاد را جوری بسازید که قابل تحریم نباشد. همه پیام مذاکره همین بود.

خواست همه کارآفرینان و همه مسئولان دولتی این است که باید به اقتصادی برسیم که غیرقابل تحریم باشد. همه بحث ما در مذاکرات پساتحریم هم باید این باشد. باید طوری باشد که در یک فاصله دو، سه ساله ایران غیرقابل تحریم باشد.

یکی از راه‌های غیرقابل تحریم شدن اقتصاد مشارکت با دنیاست شما اگر در ایران یک سرمایه‌گذاری مشترک ایجاد کنید و کالا صادر کنید تحریم شما خیلی سخت می‌شود. اگر کشوری بشوید که ده‌ها کشور به شما نیاز داشته باشند تحریم شما بسیار سخت خواهد بود.

ما امروز این رسالت را به دوش داریم اگر ایران صادرکننده نه‌تنها نفت و پتروشمی ومواد معدنی باشد ده‌ها کشور به ایران وابسته خواهند شد.

وقتی نفت خام بفروشیم و با دلارهای نفتی نیازهایمان را بخریم به راحتی تحریم می‌شویم. در سالهایی ۷۳۰ میلیارد در آمد نفتی‌مان را به واردات تبدیل کردیم این بود که خیلی راحت تحریممان کردند. ناخواسته علامت تحریم به دنیا دادیم به دنیا گفتیم که می‌توانید به ما فشار وارد کنید.

امروز رسالت بزرگی برای کشور و عزت و آینده بر دوش داریم. برخی رسالتشان سنگین است. بانک‌ها رسالت سنگین‌تری دارند؛ چراکه رقیب جدی ندارند و اگر رقیب جدی داشتند بیشتر می‌جنبیدند اما در دنیای انحصار همه جا گرفتاری داریم. اگر بتوانیم انحصار را از بین ببریم و واقعاً خصوصی‌سازی کنیم و به مردم راست بگوییم نه اینکه اسم بنگاه‌ها را عوض کنیم موفق خواهیم شد. اگر در دست دولت غیرمسلح یا دولت مسلح باشد فایده‌ای ندارد. باید رقابت جدی ایجاد و از لحاظ سرمایه و تکنولوژی به دنیا متصل شویم.

توسعه با شعار و سخنرانی به دست نمی‌آید ما در این کشور ٤۰۰، ٥۰۰ میلیارد سرمایه باید جذب کنیم به تنهایی نمی‌توانیم.

مهمترین بخش این است که کارآفرینان به دولت اعتماد کنند. اگر اعتماد نکنیم نمی‌توانیم مسائل را حل کنیم. ما هم باید به کارآفرینان اعتماد کنیم. باید به نیروی انسانی اعتماد کنیم تا به نقطه مطلوب برسیم. هدف نهایی هم در این بخش عزت است.

همدان، هگمتانه این استانی که هزارها سال پیش مرکز تمدن بوده علما و دانشمندانی مانند ابن‌سینا در اینجا طبابت کرده و کتاب نوشته که یک شخصیت فوق‌العاده در فلسفه بوده است. میر سید علی همدانی را نگاه کنید با چه سعه صدری اعتدال به معنای واقعی کلمه داشته و ضدافراطی‌گری بوده است. این شهر با عظمت و این مردان تاریخی با این همه جاذبه گردشگری آنوقت باید بگوییم که بیکار داریم باید همه با هم حرکت کنیم کارآفرینان مسئولیت خودشان را انجام دهند.

اشتغال جوانان عزت است. باید به دنبال عزت واقعی باشیم. وجود جوانان بیکار در خانه‌ها عزت نیست. ما باید رونق اقتصادی درست رفتار کنیم راه دومی وجود ندارد باید توسعه به وجود بیاوریم و این توسعه به دست شما کارآفرینان است. دولت هم وظیفه خودش را دارد با همکاری هم و تعامل بتوانیم شاهد ایرانی آباد و همدانی آبادتر و سرافراز داشته باشیم.

در این نشست نیز چند تن از فعالان اقتصادی استان به ارائه نظرات خود پرداختند.

علی‌اصغر زبردست رئیس اتاق بازرگانی استان گفت: امروز بانک‌ها به رقیبی برای بخش خصوصی و فعالان اقتصادی تبدیل شده‌اند.

علی‌اصغر زبردست با اشاره به اینکه رقابت بخش خصوصی و بانک‌ها عادلانه نیست، گفت: این روند باید مورد اصلاح قرار گیرد تا تولید و فعالیت بخش خصوصی با مشکل مواجه نشود.

وی با بیان اینکه فعالان اقتصادی می‌دانند که دولت یازدهم میراث‌دار وضعیت نابسامان به جای مانده از دولت گذشته است، تصریح کرد: تغییر این شرایط نیازمند همکاری و تعامل بخش خصوصی و دولتی است که باید شکل گیرد.

وی با اشاره به اینکه برای رسیدن به فضای کسب‌وکار مطلوب باید در راستای جذب سرمایه‌گذاری خارجی حرکت کنیم، بیان کرد: برای رسیدن به این هدف باید در بسیاری از مسائل از جمله فرهنگ سرمایه‌گذاری بازنگری صورت گیرد.

رئیس جامعه هتلداران همدان نیز خواستار معافیت ۱۰۰ درصدی صنایع گردشگری از مالیات شد. شهرام شیروانی اظهارکرد: تقویت اعتبارات در بخش تبلیغات به منظور معرفی قابلیت‌های متنوع گردشگری همدان با استفاده از تمام شیوه‌های تبلیغی اعم از شبکه‌های تلویزیونی داخلی و برون‌مرزی، شبکه‌های مجازی، رسانه‌های مکتوب و تسهیل شرکت در جشنواره‌ها و نمایشگاه‌های بین‌المللی، ملی و منطقه‌ای مورد درخواست است.

مناسبت

به مناسبت روز کارمند

جایگاه اجتماعی یقه سفیدها تغییر کرده است؟

دهه ٦۰ و اوایل دهه ۷۰ در سریال‌های ایرانی وقتی قرار بود شخصیت‌هایی مثبت، کم‌وزن، کت شلواری و مرتب و بی‌پول نمایش داده شود، گزینه اول کارمند بود.

آن روزها به کارمندها سخت‌تر از بازاری‌ها زن می‌دادند؛ چون حقوقشان بخور و نمیر بود و همان هم به سختی از اجاره خانه و قسط بانک و پول نان و گوشت می‌رسید.

آن زمان وقتی هنوز بازار و کار در آن از سکه نیفتاده بود، کارمند دولت بودن مترادف با قسط و مشکلات اقتصادی بود.

در مقابل کارهای غیر دولتی شرایط بهتری داشتند. بازار به عنوان بزرگترین چرخ‌دنده گرداننده اقتصاد سنتی ایران وضعیت خوبی داشت و هر کس در آن بود پس از چند سال به همه چیز می‌رسید.

در فضایی که بخش خصوصی به عنوان مرجعی که قرار بود به صورت موازی کارهای بخش دولتی را انجام دهد- مثل شرکت و نهادهای خصوصی- عملاً متولد نشده بود، در رقابت دوگانه بازاری بودن و کارمند بودن، این بازاری‌ها بودند که بدون هیچ شکی پیروز میدان می‌شدند. با گذر زمان اما شرایط کمی فرق کرد. اصل بر کوچک شدن دولت شد و نظریه‌های اقتصادی مدرن پیشنهاد کردند بخش خصوصی متولد شود که به دولت وابسته نباشد، بنابراین باید بخش‌های مختلف از حیطه دولت خارج و به مردم واگذار می‌شدند.

این اتفاق، جراحی عظیمی در وضعیت سیاسی، اجتماعی و اقتصادی ایران بود.

چه کسی بیشتر کار می‌کند؟

به گزارش همدان پیام، تعداد کارمندان ایران طبق آخرین آماری که اعلام شده بین ۳ تا ۳/٥ میلیون نفر است.

این به آن معناست که بیشتر از این مقدار نیروی کار ایران در بخش غیردولتی- بازار و بخش خصوصی- کار می‌کنند.

نوع و کیفیت کار بین این بخش‌ها کاملاً با هم متفاوت است. طبق قانون کار- قانونی که در سطح جهان یک عرف هم است- هر کس باید در روز ۸ ساعت در محل کار خود حاضر باشد.

کارمندان دولت از این نظر مشکلی ندارند. حضور آنها در روزهای هفته طبق قانون انجام می‌شود. ۲ بخش دیگر اما از این نظر وضعیت متفاوتی دارند. کسانی که در بازار کار می‌کنند اگر مالک باشند ساعات کاری بر اساس قانون ندارند و مطابق با عرف بازار در محل کار حضور پیدا می‌کنند. این ۲ گروه اصولاً مشکلی با ساعت کاری ندارند. مشکل اصلی مربوط به بخش خصوصی غیربازاری است.

این بخش جوان‌ترین قسمت اقتصاد ایران است و متناسب با این سن کم، چالش‌های مختلفی هم دارد. اما نکته مهم ماجرا اینجاست که باید بین ۲ مفهوم "در محل کار حاضر بودن" با "کار مفید انجام دادن" تفاوت قائل باشیم.

طبق آمار توصیفی که گاهاً دولت اعلام می‌کند ساعات کاری مفید کارمندان دولت حداکثر یک‌هشتم مقداری است که باید باشد.

این به آن معناست که بسیاری از کارمندان کمتر از آنچه باید، بهره‌وری دارند. در مقابل در بخش خصوصی کارفرمایان تا حد ممکن بهره‌وری و کارایی کارمندان خود را افزایش می‌دهند.

بسیار پیش آمده که برای کاری به بعضی ادارات دولتی رفته‌ایم. دیدن این صحنه که بعضی‌ها کار ارباب‌رجوع را راه نمی‌اندازند یا دقایق طولانی آنها را به بهانه‌های مختلف معطل می‌کنند، اصلاً چیز عجیبی نیست. طبیعی هم هست وقتی کارفرمای اصلی دولت باشد و کارمند بدون بهره‌وری هم پایان ماه از منابع دولتی استفاده می‌کند دلیلی ندارد خودش را به آب و آتش بزند.

در مقابل در زمانه‌ای که یافتن کار یکی از بزرگترین اهداف قشر عظیم بیکاران ایران است و امیدی به استخدام در دولت هم نیست، هر کاری با هر شرایطی هم پیدا شود باید با تمام وجود کار کرد؛ چون رقبا پشت در منتظرند که در اثر غفلت و کم‌کاری کارمند بخش خصوصی، به راحتی به جای آن استخدام شوند.

این شاید یکی از بزرگترین تفاوت‌های کار در بخش خصوصی و دولتی باشد.

چه کسی زودتر ثروتمند می‌شود؟

پیش‌تر اشاره شد که زمانی کارمند بودن معادل با مشکلات اقتصادی بود و بازار مترادف ثروت. این دیدگاه کلیشه‌ای در حال حاضر کاملاً به هم ریخته است.

بسیاری از کارمندان پس از چند سال کار به بهترین کیفیت زندگی می‌رسند در حالی که بسیاری از بازاریان پس از سال‌ها کار در نهایت ورشکست شده و بساط خود را جمع می‌کنند.

بخش خصوصی غیر بازاری هم که وضعیتی بغرنج‌تر از همه دارد. اگر حضور در بازار نیاز به زرنگی، شانس و هوش دارد، کارمندان بخش خصوصی غیر دولتی اگر باهوش و زرنگ هم باشند چندان نمی‌توانند مثل کارمندان دولت به جایی برسند.

البته این به جایی رسیدن از نظر هر کس تعریف‌های متفاوتی دارد و به آن معنا هم نیست که همه کارمندان دولت وضع خوبی دارند.

امروز بزرگترین پشتوانه کارمند دولت همان آب باریکه‌ای است که البته حالا در بعضی ادارات چندان هم باریک نیست.

بنابراین نیازی شدید به جنگیدن و تلاش بیشتر نیست. اما تنازع بقا در بسیاری از مشاغل بخش خصوصی به طور بی‌رحمانه‌ای وجود دارد.

در این وضعیت کارمند این بخش نمی‌تواند با آرامش کار خود را انجام دهد و همیشه سایه رقیب را بالای سر خود حس می‌کند.

اما از طرف دیگر کارفرمایان این بخش هم حق دارند. آنها به بخش دولتی وابسته نیستند که منابع مالی و امکانات نامتناهی داشته باشند.

بخش خصوصی ایران در سخت‌ترین شرایط کار می‌کند و با سیلی صورت خود را سرخ نگه می‌دارد.

آینده طبقه متوسط

نظریه‌های اجتماعی مدرن، طبقه متوسط جامعه را مهمترین طبقه در پیشبرد اهداف هر کشور می‌دارند.

طبقه متوسط نه مانند طبقه مرفه به کار کردن بی‌نیاز است و نه مثل طبقه فقیر حتی اگر کار کند هم برای نان شب و اجاره خانه درمانده است. طبقه متوسط نیرویی اجتماعی قدرتمند است که می‌تواند اهداف هر جامعه را پیش ببرد.

در ایران جدید اما، طبقه متوسط وابسته به دولت خلق شده است که قدرت تحول‌زایی گذشته را ندارد.

تحلیل این گروه بزرگترین چالش جامعه‌شناسان ایران خواهد بود این البته به معنای نادیده گرفتن مشکلات کارمندان نیست که کتمان سختی‌ها و دشواری‌های زندگی و کار آنها، بی‌انصافی محض است.

پیام تاریخ، تمدن و فرهنگ مادستان
The Message Of Madestan's History & Civilization & Culture
روزنامه همدان پیام
۴
چهارشنبه ● ۴ شهریورماه ۱۳۹۴ ● شماره ۲۴۳۲
ایران و جهان
siasat@hamedanpayam.com

دولت

اطلس امنیتی انتخابات کشور تدوین می‌شود

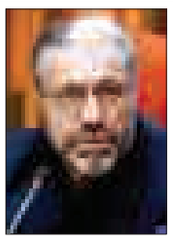

معـــاون امنیتی و انتظامی وزیر کشـــور از تهیه اطلس امنیتی انتخابات در کشور خبر داد و گفت: این اقـــدام به منظور کنتـــرل و مدیریت رفتارها و کانون‌های مشکل‌زا در جریان انتخابات و شناسایی نقاط آسیب‌پذیر انجام می‌شود.
حسین ذوالفقاری در گفت‌وگو با ایرنا با اشاره به این که ستاد امنیت انتخاباتی برای برگزاری انتخابات مجلس شـــورای اسلامی تشـــکیل شده است، افزود: در پی این اقدام ســـتاد امنیت انتخابات در اســـتانها و شهرستان‌ها نیز تشکیل خواهد شد.

خبر

اختتامیه هفدهمین اجلاس خبرگان رهبری

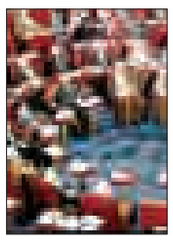

هجدهمیـــن اجلاســـیه خبـــرگان رهبری طـــی روزهای دهـــم و یازدهم شـــهریور در ســـاختمان ســـابق مجلس شـــورای اســـلامی برگزار می‌شود.
به گزارش مهر هجدهمین اجلاسیه خبرگان رهبری، دهم و یازدهم شهریورماه در ساختمان سابق مجلس شورای اسلامی برگزار می‌شود.
گفتنی اســـت اجلاسیه هجدهم، آخرین جلسه نمایندگان ملت در دوره چهارم مجلس خبرگان رهبری خواهد بود.

مجلس

آیت ا.. جنتی رییس ستاد امر به معروف و نهی از منکر شد

رییس کمیسیون مشترک رسیدگی به طرح حمایت از آمران به معروف و ناهیان از منکر گفت که آیت ا... جنتی رییس ستاد امر به معروف و نهی از منکر شد.
به گزارش ایسنا حجت الاسلام و المسلمین مرتضی آقاتهرانی با اشاره به روند بررسی طرح حمایت از آمران به معروف و ناهیان از منکر که از سال ۸۲ در آمد و شد میان دولت و مجلس بوده است، اظهار کرد: پس از ابلاغ آقای لاریجانی، رییس مجلس شورای اسلامی، اکنون مقدمات اجرایی شدن آن فراهم است البته وزیر کشور نیز اعلام کرده که این مساله ابلاغ شده است.

خبر

روحانی:

جشنواره امام رضا(ع) بسترساز همگرایی و همدلی پیروان ادیان است

رئیس‌جمهـــوری در پیامـــی بـــه آیین اختتامیه ســـیزدهمین جشـــنواره بین‌المللی فرهنگی- هنری امـــام رضا(ع) گفت: این جشـــنواره مبارک که برای ترویج اندیشـــه‌های نـــاب و اعتدال رضوی و با محوریت گفت‌وگوی بین ادیان و مذاهب و تکیه بر منطق و استدلال در موارد اختلافی برگزار شده، می‌تواند بستری مناســـب برای تعامل ســـازنده در جهان و به‌ویـــژه در همدلی و همگرایی پیروان ادیان و مذاهب فراهم کند.
به گزارش ایرنا در پیام حجت‌الاســـلام والمســـلمین دکتر حسن روحانی که سه‌شـــنبه شـــب در این آیین توسط وزیر فرهنگ و ارشاد اسلامی قرائت شـــد، ولادت هشتمین اختر تابناک آسمان ولایت و اســـوه تدبیر و محبت، حضرت امام رضا(ع) را گرامی داشـــته و حضور تمامـــی هنرمندان و فرهیختـــگان متعهد را در سیزدهمین جشنواره بین‌المللی فرهنگی و هنری که به نام مبارک این امام همام زینت یافته، ارج نهاده است.
رئیس‌جمهوری در این پیام اظهار کرد: ایران عزیز ستاره هدایتی از منظومه ولایت را روشنایی بخش دیدگان و امیدآفرین دل‌های خود ســـاخته؛ که نماد علم و حکمت، فکـــر و منطق و تدبیر و اعتدال بوده اســـت و مناظره‌های سنگین و سدید آن حضرت با سران و علمای ادیان و فرقه‌های هم عصر ایشان، مایه مباهات و فخر اســـلام و به‌ویژه تشیع در سراسر ادوار تاریخ بوده و خواهد بود.
روحانی افزود: دستاورد یک سال توجه ویژه و مشارکت همدلانه با اهالی نیک‌اندیش فرهنگ و ادب و شیفتگان اقلیم پرطراوت و امید بخش هنر، گنجینه گرانبهایی است که آثار و ثمرات ماندگار آن می‌تواند منشأ خلاقیت‌ها و آفرینش‌های تازه و اثرگذار شود.
وی تصریح کرد: یقیناً این اقدام چشـــمگیر که به اهتمام عاشقان گســـترش و ترویج فرهنگ رضوی برگزار شده، گامی بزرگ در راه اعتلای سرمایه‌های معنوی و فرهنگی ملت بزرگ ایران است.
رئیس‌جمهوری بیان کرد: درک ابعاد وجودی و آشـــنایی با عمق فضایل آن امـــام مهربانی از منظر هنر متعهـــد و هنرمندان عزیز کشور، تلاشـــی مدبرانه برای نهادینه کردن فرهنگ متعالی تشیع است؛ چراکه آفرینش‌های هنری نغمات و انواری است که چون از دل هنرمند بر می‌خیزد، لاجرم به دل همگان می‌نشیند.
وی گفت: انســـان معاصر در پرتـــو آموزه‌های تعالی بخش دینی و مشـــی مبتنی بر اعتدال و خردورزی رضوی می‌تواند به آهنگ زندگی خود طراوتی نو بخشیده و به افق‌های امید بخش و نشاط آفرین در حیات مادی خود دست یابد.
روحانی در خاتمه این پیام اظهار کرد: اینجانب از برگزارکنندگان، دســـت‌اندرکاران و تمامی شـــرکت‌کنندگان در این جشـــنواره فرهنگی صمیمانه سپاسگزاری کرده، امیدوارم با بهره‌گیری بیشتر از آموزه‌هـــای هدایتگر و انوار معنوی ســـاحت مقدس حضرت امـــام رضا(ع) و تداوم و ارتقای ســـطح کیفی این گونه اقدامات ارزشمند فرهنگی، بیش از پیش شاهد رشد و بالندگی همه‌جانبه ایران اسلامی باشیم.

یادگار امام: زکات مقام، دستگیری و کمک به مردم است

یادگار گرامی امام با بیان اینکه اگر کســـی زکات مسئولیت خود را ندهد، گویی این پست و مقام برای او حلال نشده است، تاکید کرد: زکات مقام دستگیری و کمک به مردم است.
به گزارش ایسنا، حجت الاسلام و المسلمین سید حسن خمینی در دیدار با فرماندار، مســـئولان و جمعی از اقشار مختلف مردم شهریار با اشاره به روایتی از پیامبر گرامی اسلام(ص) اظهار کرد: پیامبر اکرم (ص) می فرماید: "اگر سه گرفتاری و بلا برای انسان نبود برای هیچ چیز ســـر فرود نمـــی آورد: بیماری، فقر و مرگ؛ عجب اینکه با این گرفتاریها باز هم سر کشی می کند." (نصایح، صفحه ۱۳۳)
وی بـــا بیان اینکه به تعبیر معصومیـــن (ع) زکات مقام و منصب شفاعت و مشـــکل گشایی برای مردم اســـت، افزود: اگر کسی زکات مســـئولیت خود را ندهد، گویی این پست و مقام برای او حلال نشده است.
وی با اشـــاره به وظایف خطیر مســـئولان استانی و ملی در دوره مسئولیت شان، تاکید کرد: زکات مقام دستگیری و کمک به مردم اســـت، ضمن اینکه باید بدانیم همه سر سفره مردم نشسته ایم و این جایگاه اقتضا می کند که بیشتر خدمت کنیم؛ گرچه باید شکر گزار خدمت خدمت گزاران در حوزه های مختلف که زحمت، وقت و آبروی خود را برای کار می گذارند نیز بود.

رئیس‌جمهوری در نشست خبری با خبرنگاران استان:

۹۴، سال عبور از تحریم و آغاز رونق اقتصادی خواهد بود

- با به ثمر رسیدن برجام شاهد جذب بیشتر سرمایه‌های خارجی خواهیم بود
- امیدواریم اجرای پروژه‌ها بتواند زمینه رفاه مردم را فراهم کند

۴۲ طـــرح و پروژه عمرانی با اعتبار ۸۴۷ میلیارد تومان در همدان اجرا می‌شود.
رئیس‌جمهـــوری شـــب گذشـــته در جمع خبرنگاران اســـتان به تشـــریح مصوبات و دستاوردهای نخستین ســـفر دولت تدبیر و امید به همدان پرداخت.
حجت‌الاســـلام حســـن روحانـــی در این نشست از اجرای ۴۲ طرح و پروژه عمرانی با اعتبـــار ۸۴۷ میلیارد تومان برای همدان در شـــامل بخش‌های حمل‌ونقل، سدســـازی، آب‌وفاضـــلاب، تأسیســـات دانشـــگاهی، بهداشت و سلامت، گردشگری و معدن در سفر کاروان تدبیر و امید به استان خبر داد.
وی ضمن تقدیر و تشـــکر از گشاده‌رویی و صمیمیت مردم خونگرم اســـتان همدان در استقبال از کاروان تدبیر و امید گفت: تلاش می‌کنیم همه پروژه‌ها در ســـال ۹۴ و ۹۵ به اتمام برسد.
روحانی اتمـــام راه‌آهن همـــدان- تهران با اعتبـــار ۲۷۱ میلیـــارد تومان، اتمـــام آزادراه ساوه- همدان، اتمام طرح‌های بیمارستانی و اضافه شدن حدود ۹۰۰ تخت بیمارستانی و همچنین بهره‌برداری از سدهای کلان از جمله طرح‌های دولت یازدهم برای ایجاد اشتغال و توســـعه و پیشرفت به عنوان پروژه‌های مهم استان نام برد و ابراز امیدواری کرد این سفر و اجرای پروژه‌ها بتواند تحولی را در اســـتان ایجاد نماید و زمینه رفاه مردم را فراهم شود.
رئیس‌جمهـــوری بـــه جلســـه توســـعه و ســـرمایه‌گذاران با حضـــور کارآفرینان این استان هم اشاره کرد و اظهار داشت: ان‌شاءا... ســـرمایه‌گذاری‌های انجام شـــده در استان همدان منجر به ایجاد اشتغال برای جوانان و توسعه این استان شود.
وی بر واگذاری امور در بخش‌های اقتصادی، کشاورزی، صنعت، خدمات و امور اجتماعی به مردم تأکید کرد و خواســـتار فعال شـــدن سازمان‌های مردم نهاد در این زمینه‌ها شد.
روحانـــی با بیان اینکه ســـال جاری، ســـال جاذبه بیشـــتر ایران بـــرای جهانیان و جذب بیشتر سرمایه‌گذاری خارجی است، تصریح کرد: امســـال سال عبور از تحریم‌ها و شروع حرکت به ســـمت رونق اقتصادی و ســـالی اســـت که ملت بزرگ توسط دیپلمات‌های ســـرافراز توانســـتند منطق و حق خود را بر کرسی بنشانند.

امیدوارم در ماه‌های آینده که برجام به فرجام نهایی می‌رسد

رئیس‌جمهوری افـــزود: امیدوارم در ماه‌های آینده که برجام به فرجام نهایی می رســـد با شرایطی مواجه باشیم که ان‌شاءا... تحریم‌ها کاملا برطرف شـــده و بتوانیم از مشـــارکت گسترده‌تر سرمایه‌گذاران و کارآفرینان بهره‌مند بوده تا شاهد تحول و نشاط بیشتر در کشور باشیم.

امیدوارم مردم همچون سال ۹۲ در انتخابات سال ۹۴ نیز حماسه بیافرینند

روحانی با اشـــاره به برگزاری انتخابات در سال جاری ادامه داد: امیدواریم مردم با شور و نشـــاط در این انتخابات شـــرکت کنند تا همانند سال ۹۲ در ســـال ۹۴ نیز حماسه‌ای دیگر آفریده شود.
رئیس شـــورای عالی ا منیت ملـــی در آغاز سخنان خود با تبری ک میلاد با سعادت امام رضا(ع) به استقبال پرشور و گرم مردم استان همدان از کاروان تدبیر و امید اشـــاره کرد و گفت: میهمـــان نوازی مردم اســـتان همدان نســـبت به خادم کوچک خودشان نشان از عشق و علاقه مردم به نظام جمهوری اسلامی ایران و انقلاب اسلامی دارد.

گردشگری می‌تواند اشتغال را در کشور توسعه داده و بیکاری را کاهش دهد.

رئیس‌جمهوری در ادامه در پاسخ به سؤالات خبرنگاران در پاسخ به این سؤال که با وجود تلاش‌های فراوان برای رونق گردشگری در همدان اما همچنان استان در این زمینه ضعف دارد، گفت: گردشـــگری یکی از مسیرهایی است که به ســـرعت می‌تواند اشتغال را در کشور توسعه داده و بیکاری را کاهش دهد.
روحانی با بیان اینکه فواید و ثمرات توسعه گردشـــگری فقط محدود بـــه بحث مالی و اقتصادی و پولی نیست، افزود: هر گردشگری که به کشـــور می‌آید تبدیل به سفیری خوب برای کشور ما در دنیا می‌شود. ما مردم بسیار خوبـــی داریم ولی تبلیغـــات در دنیا علیه ما ظالمانه و غلط بوده اســـت. تصویر دیگری از کشـــور ما در دنیا ترسیم شـــده که وقتی گردشگران می‌آیند و مردم فرهنگ‌دوست و خوب ما را می‌بینند، تبدیل به یک مبلغ خوب برای کشور ما می‌شوند.
رئیس‌جمهوری با اشـــاره به اینکه اساساً از تبادل فرهنگی هر دو طرف این مبادله بهره‌مند می‌شوند، اظهار داشت: همدان از جاذبه‌های تاریخی و فرهنگی زیادی برخوردار اســـت. دولت اجرای ۱۱ پروژه مرتبط با گردشگری را در اســـتان همدان در دســـت اقـــدام دارد که می‌توانند در بسترســـازی برای توســـعه گردشگری استان مؤثر باشند.

برنامه دولـــت در بخش فرهنگ وسیع است

روحانی در پاســـخ به ســـؤال بعدی درباره برنامه‌هـــای دولت برای توســـعه و جهش فرهنگی تصریح کرد: برنامه دولت در بخش فرهنگ وسیع است، اما بخشی که به نظر بنده در این مقطع تاریخی برای ما اهمیت بیشتری دارد، گسترش شرکت‌های دانش‌بنیان است.
رئیس‌جمهوری با اشاره به تأثیر شرکت‌های دانش‌بنیان در تجاری‌سازی علوم خاطرنشان ســـاخت: ایران موقعیت بســـیار مناسبی در عرصه علمی در منطقه و جهان دارد و به‌ویژه پـــس از این بـــا توجه به تصریـــح برجام و قطعنامه ۲۲۳۱ شورای امنیت سازمان ملل که فناوری هسته‌ای ایران را به رسمیت شناخته و از کشورهای صاحب این فناوری در دنیا نیز خواسته با ایران در عرصه هسته‌ای همکاری کننـــد، زمینه مناســـبی برای تجاری‌ســـازی فناوری هســـته‌ای ایران که پیشـــرفت بسیار خوبی هم داشته است، فراهم خواهد شد.
روحانی گفت: یکی از زمینه‌های فعالیتی که می‌تواند جهش پرشتابی در عرصه فرهنگی ایجاد کنـــد، همین گســـترش فعالیت‌ها و شرکت‌های دانش‌بنیان است که در سال‌های اخیر نیز از رشد خوبی برخوردار بوده‌اند.

باید بتوانیم به سطح قابل قبولی از ایجاد اشتغال برسیم

رئیس‌جمهوری در پاســـخ به سؤال دیگری درباره تدبیر دولت برای ایجاد اشتغال پایدار، عدالت مالیاتی و توسعه متوازن استان‌ها با بیان اینکه برای ایجاد توازن در توسعه استان‌ها کار زیادی در پیش داریم، ادامه داد: در وهله اول باید بتوانیم به ســـطح قابـــل قبولی از ایجاد اشـــتغال برسیم که تحقق این هدف در سایه رونق اقتصادی و جذب ســـرمایه داخلی و خارجی و ارتقای بهره‌وری امکانپذیر است.
روحانی با اشـــاره به اینکـــه دولت در زمینه ارتقای بهره‌وری از آب کار بزرگی در دست اقدام دارد، اظهار داشت: البته دولت‌های قبل هـــم در این زمینه اقداماتی داشـــتند، اما این دولت طرح‌های مدرن آبیاری تحت فشـــار را به شکل بســـیار گسترده‌ای در حال انجام دارد. وزیر جهادکشـــاورزی امروز اعلام کرد که تا به حال بیش از ۲۷ هزار هکتار از اراضی کشور یا تحت آبیاری تحت فشار قرار گرفته و یا طرح‌های آنها در حال اجراســـت که از این میزان ۶ هزار هکتار نیز به استان همدان اختصاص دارد.

> امیدوارم در ماه‌های آینده که برجام به فرجام نهایی می رســـد با شـــرایطی مواجه باشیم که ان‌شاءا... تحریم‌هـــا کاملا برطرف شده و بتوانیم از مشارکت گسترده‌تر سرمایه‌گذاران و کارآفرینان بهره‌مند بوده تا شـــاهد تحول و نشاط بیشتر در کشور باشیم

رئیس‌جمهوری در پاسخ به این سؤال که همدان در ردیف کلانشـــهرها قرار گرفته اما از بودجه کلانشـــهرها بهره‌منـــد نیســـت و از بودجه شهرهای کم برخوردار نیز محروم شده است، خاطرنشان ســـاخت: در این سفر اقدام قابل توجهی در این راستا برای استان همدان انجام شـــد. با توجه به بودجه متوسط ۵۰ میلیارد تومانـــی عمرانی برای همـــدان، افزایش این بودجه به رقم ۸۴۷ میلیارد تومان برای امسال و ســـال آینده، قطعاً معنایش کمک خوب به توسعه و پیشرفت همدان خواهد بود.
رئیس‌جمهـــوری در پاســـخ به این ســـؤال که اســـتان همدان به لحـــاظ ذخایر مالی و ســـپرده‌گذاری در بانک‌ها جزو اســـتان‌های اول کشور بوده ولی در زمینه سرمایه‌گذاری جایگاه مناسبی ندارد، گفت: جلساتی که در اســـتان‌ها تحت عنوان توسعه استان‌ها داریم برای همین هدف برگزار می‌شود.
روحانی با اشـــاره به اینکه اســـتاندار همدان در جلســـه شـــورای اداری توافقـــات بـــا سرمایه‌گذاران در بخش‌های مختلف استان را امیدبخش توصیف کرده است، اضافه کرد: در جریان این ســـفر بانک‌ها هم قول داده‌اند که هزار و ۲۰۰ میلیارد تومان تسهیلات برای بخش‌های تولیدی و صنعتی استان اختصاص دهند که فکر می‌کنم با این اوصاف حرکت خوبی در توسعه استان آغاز شود.
رئیس‌جمهـــوری با بیان اینکـــه بعد از پایان تحریم شرایط کشـــور تغییر کرده و جذب سرمایه از بیرون کشور افزایش خواهد یافت، اظهار داشـــت: همدان یکی از اســـتان‌های پرجاذبـــه در جـــذب ســـرمایه‌گذاری‌های خارجی است و اقدامات زیربنایی مثل توسعه راه، راه‌آهن و رفع مشـــکلات بخش آب که دولت در دست اقدام دارد نیز کمک زیادی به جذب بیشتر سرمایه‌ها خواهد کرد.
روحانی در پایان ســـخنان خود با اشاره به افتتاح بیمارســـتان تخصصی قلب و عروق در همـــدان که امروز اتفـــاق افتاد، تصریح کرد: این بیمارستان توسط بخش خصوصی ساخته و با کمک دولت تجهیز شده است و خوب اســـت خیرین کشور از این الگو تبعیت و شـــاهد حضور بیشتر خیرین در بخش سلامت باشیم.
طبـــق گفته وزیـــر بهداشـــت در حالی که عمـــل جراحی باز قلب پیش از این در این بیمارســـتان ۴۰ میلیون تومان هزینه داشت در حال حاضر این عمل با هزینه ۸۰۰ هزار تومان انجام می‌شود و دولت امیدوار است با حضور بیشتر خیرین بتواند طرح تحول نظام سلامت را نیز با سرعت بیشتر به پیش ببرد.

خبر

افتتاح بیمارستان قلب و عروق فرشچیان

بیمارســـتان قلب و عروق همدان که با مشـــارکت بنیاد خیریه فرشچیان ساخته شده است همزمان با سفر کاروان دولت تدبیر و امید توسط رئیس‌جمهور به بهره‌برداری رسید.
مرکز تخصصی و فوق تخصصی قلب و عروق فرشـــچیان همدان با رویکرد درمانی، آموزشی و پژوهشی و با استقرار مدرن‌ترین و اســـتانداردترین تجهیزات ساخته شده است. عملیات اجرایی این پروژه ســـال ۸۶ در زمینی به وســـعت ۱۲هزار مترمربع با زیربنای ۲۷هزار و ۵۰۰ مترمربع و در ۹ طبقه ســـاخته شد و امروز با افتتاح این بیمارســـتان همزمان با سفر ریاســـت‌جمهوری ۲۱۷ تخت به ظرفیت استان همدان افزوده شد.
در مجموع برای ساخت بیمارستان قلب همدان ۶۰۰ میلیارد ریال هزینه شده اســـت که این اعتبار با مشارکت بنیاد خیریه فرشچیان و دولت تأمین شده اســـت و امروز همزمان با سفر استانی دولت تدبیر و امید توسط رئیس‌جمهور افتتاح شد.
این بیمارســـتان دارای ٤ اطاق عمل جراحـــی قلب، ریکاوری و پشـــتیبان، ٤ بخش بســـتری با ۱۰٤ تخت عادی، پنج بخش سی. ســـی. یو. با ظرفیت ٤٤ تخت، سه بخش آی. سی. یو. با ۲٦ تخت و بخش‌های اورژانس و بخش‌های تشخیصی تخصصی است.

وزیر امور خارجه:

تحریم با انتخابات شکست خورد نه با مذاکرات

وزیـــر امور خارجه گفت: تحریم با انتخابات شکســـت خورد نه بـــا مذاکرات؛ و تحریم را انتخابات متوقـــف کرد. مقام معظم رهبری فرمودند حماسه سیاسی؛ حماسه سیاســـی به این دلیل بود که پشت تحریم را شکست.
به گزارش ایرنا، محمدجواد ظریف در همایش یادمان آیینه‌داران آفتاب که در محل یادمان شـــهدای ۷۲ تن برگزار شد به تبیین شرایط جهان، نظام دو قطبی و موضوع سیاست خارجی پرداخت.
وزیـــر امور خارجه کشـــورمان یکی از ابعاد معنایـــی قدرت را توان تأثیرگـــذاری بر قلب‌ها و مغزها عنوان کـــرد و گفت: ما ابعاد معنایی قدرت را در انقلاب اســـلامی متبلور کردیـــم و این به معنای تثبیت قدرت ما است.
وی یادآور شـــد: یکی از کسانی که شـــرایط جهان را درک کرد و بر اساس آن به عمل پرداخت و انقلاب را با فرهنگ و گفتمان اصیل به پیش برد حضرت امام خمینی(ره) بود.
وزیر امور خارجه کشـــورمان به تبیین شرایط جهان از گذشته تاکنون پرداخت و گفت: جهانی که دنیا به آن عادت کرده بود به صورت دو قطبی بود؛ دو قطب قدرتمند نظامی که جهان را نابود کنند و متأسفانه امروز هم همین توان را دارند که این دو قطب از هم فرو پاشید.
ظریف ادامه داد: بعد از فروپاشی این دو قطب نظام جدیدی جایگزین آن نشد؛ بعد از فروپاشی شوروی، برخی تصور می‌کردند که نظام تک قطبی جایگزین آن شود و به صورت آمریکا محور پدید آید، اما نظام جدیدی جایگزین نشد.
وی یادآور شد: به همین دلیل از سال ۹۰ میلادی دنیا را در حال گذار می‌دانیم؛ چیزی که رهبر معظم انقلاب آن را به عنوان پیچ حســـاس تاریخ بین‌الملل لقب دادند.
وزیر امور خارجه به تبیین شـــرایط جهـــان در حال گذار پرداخت و گفت: در این جهان در حال گذار، تأثیرگذاران، از آن دو قطب خارج شـــده است و این به معنای آن اســـت که سایر دولت‌ها هم می‌توانند بدون توجه به آن مبانی قبلی قدرت به ایفای نقش بپردازند و بازیگری کنند؛ کما اینکه جمهوری اســـلامی ایران نیـــز این فرصت را در این جهت به دست آورده است.
ظریف ادامه داد: یک روز دولت‌ها فقط نقش بازی می‌کردند اما امروز شـــاهدیم در بعد منفی، القاعده و داعش و در بعد مثبت نیز حزب‌ا... نقش بازی می‌کنند.
وی ادامه داد: انحصار از دســـت دولت‌ها خارج شده و بازیگرانی که در قدرت‌ها نقش دارند دولت‌ها نیســـتند؛ اینها پدیده هایی است که می‌تواند فرصت و تهدید باشد، اما پدیده‌های مبارکی هستند که شرایط جدیدی را نیز ایجاد کرده‌اند. وزیر امور خارجه کشـــورمان در ادامه اظهار داشت: در بعد دیگر شرایط در حال گذار باید گفت: همزمان با اینکه بازیگران متکثر شده‌اند روش‌ها نیز تکثر پیدا کرد. ظریف ادامه داد: یک روز قدرت نظام حرف اول را می‌زد و به این وضعیت، امنیت می‌گفتند و نابودی طرف مقابل را در آن می‌دانستند.

اعطای نمایندگی
شرکت الکترونیک کارت دماوند درنظر دارد
امور بازاریابی ،نصب و پشتیبانی دستگاههای کارتخوان خودرادر شهرستان های تویسرکان،رزن،فامنین وملایر به متقاضیان باشرایط ذیل اعطا نماید:
۱-آقایان بومی وساکن شهرستان درخواستی
۲-حداقل مدرک فوق دیپلم
۳-داشتن روابط عمومی بالا
۴-حداکثرسن ۳۵سال
متقاضیان می توانند جهت کسب اطلاعات بیشتر از ساعت ۹لغایت ۱۳باشماره تلفن ۳۴۲۲۵۰۶۶ (نمایندگی همدان) تماس حاصل نمایند.

آگهی مزایده مواد غذایی

در پرونده کلاســـه ۹۳/۱۶۲۳اجرای احکام کیفری طی رأی صادره از شـــعبه ۱۰۵ محاکم جزائی دادگستری استان همدان (نیابت اعطائی به واحد مزایده دادگستری) شاکی: علی‌اصغر ایمانی
متهم: علی شیخ (مدیر عامل شرکت کیوان در زمان حادثه)
اتهام: صدمات ناشی از حوادث کار و پرداخت دیه (چهار پنجم از یک‌پنجم از یک دوم ۵/۴ درصد دیه کامل در حق شاکی
لذا با توجه به اینکه محکوم علیه نســـبت به برائت ذمه خویش اقدامی نکرده اســـت این اجرا به درخواست (شـــاکی) اقدام به توقیف ۲۴۰۰ کیلو شـــکر هفت تپه از قرار هـــر کیلو ۲۱/۵۰۰ ریال نموده لذا این اجرا به تاریخ ۱۳۹۴/۰۶/۱۸ ســـاعت ۱۱:۳۰ تا ۱۲ اقدام به برگزاری عملیات مزایده جهت تأدیـــه دین محکوم‌لـــه می‌نماید. ضمنـــاً محل برگزاری مزایـــده در واحد اجرای احکام مدنی دادگســـتری همدان طبقه همکف می‌باشـــد. مورد مزایده ۵ روز قبل از مزایده قابل مشاهده است. برنده مزایده کسی اســـت که بالاترین قیمت پیشنهادی را ارائه و کل مبلغ را فی‌المجلس واریز نماید. (م‌الف ۳۰۲۸)
دادورز اجرای احکام مدنی دادگستری همدان– زائری

آگهی حصر وراثت

آقای محمد شیری به شناسنامه شماره ۱۸۹۲۹ باستناد شهادتنامه و گواهی فوت و رونوشت شناســـنامه ورثه، درخواستی به شماره ۱۷۱/۹۴ تقدیم این شورا نموده چنین اشعار داشته است که شادروان والیه سهرابی به شناسنامه شـــماره ۱۲۷ در تاریخ شنبه ۲ خرداد ۱۳۹۴ در گذشته و ورثه وی در هنگام درگذشت عبارتند از: ۱-موسی شـــیری فرزند ابوطالب به شماره شناسنامه ۷۲۴۱همســـر متوفی ۲-رقیه شـــیری فرزند موسی به شـــماره شناسنامه ۲۲۷فرزند متوفی ۳-فاطمه شـــیری فرزند موســـی به شـــماره شناسنامه ۱۴۳۷۸فرزند متوفی ۴-علی شـــیری فرزند موسی به شـــماره شناسنامه ۱۳۳فرزند متوفی ۵-محمد شـــیری فرزند موســـی به شـــماره شناسنامه ۱۸۹۲۹فرزند متوفی ۶-حســـین شیری فرزند موســـی به شماره شناسنامه ۸۷۴۱فرزند متوفی اینک با انجام تشریفات مقدماتی درخواست مزبور را در یک نوبـــت آگهی می‌نماید تا هر کس اعتراضی دارد و یا وصیتنامه از متوفی نزد او باشـــد از تاریخ نشر نخســـتین آگهی ظرف یک ماه تقدیم دارد والا گواهی صادر خواهد شد. (م‌الف ۳۰۲۵)
شیری
رئیس حوزه شماره ۱۱۵ شورای حل اختلاف بهار

آگهی حصر وراثت

خانم سوسن خوش‌سیرت دارای شناسنامه شماره ۱۰۱۸۷ به شرح دادخواست به کلاســـه۹۴/۱۲۹ش۱۱۲ح از این حوزه درخواست گواهی حصر وراثت نموده و چنین توضیح داده که شـــادروان آبادر خوش‌سیرت به شناسنامه شماره ۴۱۱۸ در تاریخ ۱۳۹۰/۰۱/۰۶در اقامتگاه دائمی خود بدرود زندگی گفته ورثه آن مرحوم منحصر است به: ۱-مرتضی خوش‌سیرت فرزند آبادر به شماره شناسنامه۱۲۴۹۸ متولـــد۱۳۵۸ فرزند متوفی ۲-بهنام خوش‌ســـیرت فرزند آبادر به شـــماره شناســـنامه۵-۰۱۲۷۹۳-۴۰۴ متولد۱۳۷۰ فرزند متوفی ۳-مهدی خوش‌سیرت فرزند آبادر به شـــماره شناســـنامه۹۰۲۱ متولد۱۳۴۵ فرزند متوفی ۴-هادی خوش‌سیرت فرزند آبادر به شماره شناسنامه۱۰۱۸۶ متولد۱۳۴۹ فرزند متوفی ۵-سوسن خوش‌سیرت فرزند آبادر به شـــماره شناسنامه۱۰۱۸۷ متولد۱۳۵۰ فرزند متوفی ۶-زهرا کورشـــی بهینا فرزند حبیب به شماره شناسنامه۶۹۸۴ متولد۱۳۲۵ همسر متوفی اینک با انجام تشریفات مقدماتی درخواست مزبور را در یک نوبت آگهی می‌نماید تا هر کسی اعتراضی دارد و یا وصیتنامه از متوفی نزد او باشد از تاریخ نشر نخستین آگهی ظرف یک ماه تقدیم دارد والا گواهی صادر خواهد شد.
قاضی حوزه ۱۱۲ شوراهای حل اختلاف لالجین

اداره کل ثبت اسناد واملاک استان همدان

آگهی موضوع ماده ۳ قانون و ماده ۱۳ آیین‌نامه قانون تعیین تکلیف وضعیت ثبتی اراضی و ساختمان‌های فاقد سند رسمی
برابر رأی شماره ۱۳۹۴/۰۵/۰۵-۱۳۹۳۶۰۳۲۶۰۰۶۰۰۰۷۲۳ هیأت اول موضوع قانون تعیین تکلیف وضعیت ثبتی اراضی و ساختمان‌های فاقد سند رسمی مستقر در واحد ثبتی حوزه ثبت ملک ملایر تصرفات مالکانه بلامعارض متقاضی آقای احمد پیریائی فرزند میرزاحسین به شماره شناســـنامه ۲۰ صادره از ملایر در شش دانگ اعیانی یک باب خانه به مساحت ۱۶۰/۱۶ مترمربع قسمتی از پلاک ۲۰۴۳ اصلی واقع در بخش یک ملایر خریداری از مالک رسمی اداره اوقاف و امور خیریه ملایر محرز گردیده است. لذا به منظور اطلاع عموم مراتب در دو نوبت به فاصله ۱۵ روز آگهی می‌شود، در صورتی که اشخاص نسبت به صدور سند مالکیت متقاضی اعتراض داشته باشند می‌توانند از تاریخ انتشار اولین آگهی به مدت دو ماه اعتراض خود را به این اداره تســـلیم و پس از اخذ رسید، ظرف مدت یک ماه از تاریخ تسلیم اعتراض، دادخواست خود را به مراجع قضایی تقدیم نمایند. بدیهی است در صورت انقضای مدت مذکور و عدم وصول اعتراض طبق مقررات سند مالکیت صادر خواهد شد.
تاریخ انتشار نوبت اول: ۱۳۹۴/۰۶/۰۴
تاریخ انتشار نوبت دوم: ۱۳۹۴/۰۶/۱۹
حسن قاجاریان، رئیس اداره ثبت اسناد و املاک شهرستان ملایر

پیام تاریخ، تمدن و فرهنگ مادستان
The Message Of Madestan's History & Civilization & Culture
روزنامه همدان پیام
۵
چهارشنبه ● ۴ شهریورماه ۱۳۹۴ ● شماره ۲۴۳۲
گردشگری و میراث
gardesh@hamedanpayam.com

بانک‌ها، صنایع‌دستی جایزه می‌دهند

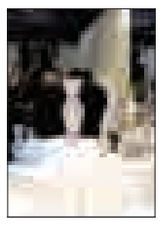

معاونت صنایع دستی و هنرهای سنتی در راستای جذب حمایت و سرمایه‌گذاری بانک‌های دولتی و خصوصی کشور برای توسعه صنایع‌دستی و رونق فروش و صادرات، سومین نشست مشترک خود را با بانک‌ها برگزار کرد. به گزارش ایسنا، مدیرکل صادرات صنایع دستی کشور درباره تعامل با بانک‌های کشور گفت: هدف ما از این نشست‌ها و جلسات، ارتقای جایگاه صنایع‌دستی ایران در سبد جوایز غیر نقدی بانک‌ها است تا از این طریق بتوانیم چرخه فروش ماندگاری را در بازار صنایع‌دستی ایجاد کنیم. پویا محمودیان، همچنین بیان کرد: از آنجا که بانک‌های دولتی و خصوصی بودجه قابل ملاحظه‌ای را برای هدایای تبلیغاتی خود اختصاص می‌دهند، در تلاشیم تا جایگاه صنایع‌دستی ایرانی را در خرید هدایای بانک‌ها پررنگ کنیم و این مراکز مالی تأثیرگذار به مشتریان ویژه خود به جای کالاهای خارجی، صنایع دستی اصیل ایرانی را هدیه بدهند.

نمایش هنرهای سنتی همزمان با هفته دولت

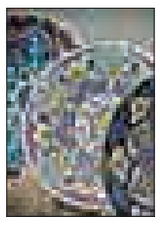

نمایشگاه هنرهای سنتی متشکل از آثار هنرمندان پژوهشکده هنرهای سنتی پژوهشگاه میراث فرهنگی و گردشگری همزمان با هفته دولت برپا شد.

به گزارش ایسنا، رئیس پژوهشکده هنرهای سنتی پژوهشگاه میراث فرهنگی و گردشگری با اعلام این خبر تصریح کرد: این نمایشگاه به مدت ۲ هفته برای بازدید علاقمندان دایر است. علیرضا بهرمان، با بیان اینکه در ۲ سال گذشته هنرمندان مشغول در پژوهشکده هنرهای سنتی آفرینش‌های هنری مناسبی داشتند خاطرنشان کرد: هفته دولت فرصتی را پیش روی ما گذاشت تا بتوانیم این آثار را به نمایش عموم بگذاریم. وی با اشاره به مشکلات پژوهشکده هنرهای سنتی پس از بازگشت از اصفهان تصریح کرد: با تلاش همکاران پس از برپایی و تجهیز کارگاه‌ها شرایط برای از سرگیری فعالیت هنرمندان فراهم شد.

مجموعه لالایی‌های کودکانه رضوی رونمایی شد

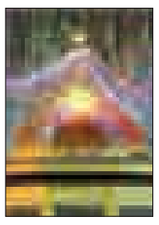

مجموعه لالایی‌های کودکانه رضوی با ترانه‌سرایی عبدالجبار کاکایی و آهنگ‌سازی فردین خلعتبری رونمایی شد.

به گزارش ایسنا، مراسم رونمایی مجموعه لالایی‌های کودکانه رضوی، تولید مؤسسه آفرینش‌های هنری آستان قدس رضوی هم‌زمان با برگزاری آیین گرامیداشت میلاد امام رضا(ع) در کتابخانه و موزه ملی ملک برگزار شد. عبدالجبار کاکایی، شعرها و ترانه‌های این مجموعه را سروده و فردین خلعتبری آهنگسازی و تنظیم آن را بر عهده داشته است. آیین گرامیداشت میلاد امام رضا(ع) چهارشنبه ٤ شهریورماه ساعت ١٦ با برنامه‌هایی چون سخنرانی، رونمایی از مجموعه لالایی‌های کودکانه، شعرخوانی و مراسم آیینی نقالی و منقبت‌خوانی در کتابخانه و موزه ملی ملک برگزار شد.

نگاه

آماده میزبانی از گردشگران پساتحریم شویم

معاون رئیس‌جمهور و رئیس سازمان میراث فرهنگی، صنایع دستی و گردشگری در سفر به همدان با همراه هیأت دولت در زمینه روزهای پس از تحریم به خبرنگار ما گفت: بسیاری از گردشگران خارجی به ویژه غربی‌ها از حدود ۲ سال پیش با استقبال از لبخند دکتر حسن روحانی به جهانیان عزم سفر به ایران کردند، در واقع پیام دوستی رئیس‌جمهور کشورمان به جهانیان نقطه عطف آغازی دیگر برای گردشگری ایران بود.

روند ورود گردشگران غربی به کشور شتاب گرفت و با نزدیک شدن به زمان توافق هسته‌ای روزبه‌روز بر شمار اروپایی‌ها و حتی آمریکایی‌های مشتاق سفر به ایران افزوده شد.

در واقع جذب گردشگر از زمان آغاز به کار دولت یازدهم و با رویکرد مثبت رئیس‌جمهور در تعامل گسترده با همه کشورهای دنیا رونق گرفت و با استفاده از ظرفیت‌های اقتصادی و جاذبه‌های گردشگری کم‌نظیر و فرصت‌هایی که در این تعامل وجود دارد، بخش گردشگری کشور در ۲ سال گذشته رشد مثبت و قابل توجهی داشته است و ما شاهد ورود گردشگران مختلف از کشورهای دنیا و همین طور کشورهای مسلمان و همسایه بوده‌ایم.

امروز که در دوران پساتحریم قرار گرفته‌ایم، باید خود را برای یک میزبانی بزرگ از گردشگران ورودی آماده کنیم، به‌ویژه آنکه کشورهای اروپایی یک به یک در حال لغو هشدارهای سفر به ایران هستند و این یعنی یک موج تازه از گردشگران در حال حرکت به سوی سرزمین ماست، پس باید یک آمادگی کامل و فراگیر داشته باشیم.

با توجه به امکانات و زیرساخت‌های موجود در کشور تاکنون توانسته‌ایم به رغبت و اشتیاقی که در بین گردشگران کشورهای مختلف برای استفاده از جاذبه‌های گردشگری ایران به وجود آمده است، پاسخ دهیم، اما با شرایط جدیدی که پس از توافق هسته‌ای به وجود خواهد آمد، پیش‌بینی ما این است که روند ورود گردشگران خارجی به نحو قابل توجهی توسعه پیدا می‌کند و گردشگری کشور یکی از بخش‌هایی است که شاید بیش از بخش‌های دیگر از نتایج مثبت این توافق متأثر خواهد شد.

در همین مدت کوتاهی که از توافق وین گذشته، هتل‌های ٤ و ٥ ستاره کشور برای سال ٢٠١٦ از سوی گردشگران خارجی رزرو شده است و اگر این روند با شتاب فعلی ادامه داشته باشد و ما نتوانیم امکانات پذیرایی خود را افزایش دهیم میهمانان مشتاق امروز ما، فردا ناراضی از میزبانی‌مان به کشورشان برخواهند گشت.

با عنایت به شرایط جدیدی که به وجود آمده است، سازمان میراث فرهنگی، صنایع دستی و گردشگری تلاش خود را در چند محور اصلی متمرکز می‌کند.

نخستین محور فراهم کردن تسهیلات مربوط به صدور روادید گردشگران ورودی است که امروز با توجه به امکاناتی که در دولت تدبیر و امید فراهم شده است، ما برای اتباع ١٩٠ کشور دنیا روادید فرودگاهی صادر می‌کنیم، این روادید برای مدت ٣٠ روز صادر می‌شود و ١٥ روز هم قابل تمدید است و پیشنهاد لغو روادید با کشورهای هدف گردشگری نیز ارائه شده است که امیدواریم در آینده نزدیک تصویب شود.

بر اساس مصوبه اخیر دولت و با توجه به هماهنگی‌هایی که با وزارت امور خارجه و سایر دستگاه‌های ذی‌ربط صورت گرفته است، ظرف یک سال آینده صدور روادید الکترونیک عملیاتی می‌شود که این موضوع یک تحول بزرگ در فراهم کردن شرایط برای ورود گردشگران به کشور محسوب می‌شود.

همانطور که گفته شد پذیرایی از موج تازه گردشگران نیازمند امکانات تازه است.

تأمین امکانات اقامتی و هتل یکی از اولویت‌های مهم برای دستیابی به اهداف تعیین شده صنعت گردشگری در سند چشم‌انداز ٢٠ ساله است؛ توسعه سریع هتل‌ها و مراکز اقامتی، ساماندهی و توسعه شبکه حمل‌ونقل هوایی و ریلی از دیگر مواردی است که برای جذب گردشگر به کشور باید مورد توجه قرار بگیرد.

از جمله مشکلاتی که در شرایط پس از تحریم خواهیم داشت بخش آموزش نیروی انسانی در بخش گردشگری است، بنابراین در بحث نرم‌افزاری تلاش ویژه‌ای برای آموزش نیروی انسانی باید انجام دهیم و افراد متخصص مورد نیازمان را در ابعاد مختلف با استفاده از امکانات مراکز آموزش عالی کشور تربیت و تأمین کنیم.

با توجه به سوابق فرهنگی، اجتماعی و ارتباطاتی که از نظر اقتصادی، فرهنگی و اجتماعی با کشورهای مختلف دنیا داریم و با توجه به ورود گردشگران مختلف در سال‌های گذشته؛ ما از میان کشورهای دنیا ٤٠ کشور را به عنوان کشورهای هدف برای جذب گردشگر انتخاب کرده‌ایم که بیشتر کشورهای اروپایی هستند و به دلیل جاذبه‌های تاریخی و طبیعی، ایران را مقصد گردشگری خود قرار می‌دهند.

همچنین حدود ٥٠ درصد گردشگرانی که به ایران سفر می‌کنند گردشگران زیارتی هستند که برای زیارت حرم حضرت علی‌بن موسی‌الرضا(ع) در مشهد و حرم حضرت معصومه(س) در قم به ایران می‌آیند و این افراد بیشتر مسلمانان و شیعیانی هستند که ایران را به عنوان یک کشور امن انتخاب کرده‌اند.

ما برنامه‌هایمان را طوری پیش خواهیم برد که ایران به عنوان مهمترین کانون گردشگری حلال در دنیا مطرح شود.

شرایط مساعد پساتحریم، رویکرد مثبت دولت به حوزه گردشگری و اشتیاق روزافزون گردشگران سایر کشورها برای سفر به ایران، ما را در موقعیتی قرار داده است که چاره‌ای جز مهیا کردن پیش‌نیازهای پذیرایی از گردشگران جدید نداریم.

باید امکانات و زیرساخت‌های گردشگری کشورمان پاسخگوی روند افزایشی ورود گردشگران خارجی باشد و با استفاده از ابزارهای مختلف در کوتاه‌ترین زمان ممکن، شرایط را مهیا کنیم و آماده مدیریت و بهره‌برداری مناسب از موقعیت‌های پس از تحریم باشیم.

وعده معاون رئیس جمهور در همدان

تپه هگمتانه ثبت جهانی می‌شود

معاون‌رئیس‌جمهور و رئیس سازمان میراث فرهنگی، صنایع‌دستی و گردشگری در سفر یک‌روزه کاروان تدبیروامید به عنوان نماینده ویژه رئیس‌جمهوری پس از بازدید از سایت تاریخی هگمتانه، مرکز سی‌تی‌اسکن بیمارستان قائم اسدآباد و مجموعه ورزشی بانوان را افتتاح کرد و در نشست در شورای اداری شهرستان اسدآباد شرکت کرد.

وی از پروژه هتل ٤ ستاره خلجی بازدید کرد و مراسم کلنگ‌زنی هتل ٥ ستاره هما همدان را به صورت ویدئو کنفرانس انجام داد.

تپه هگمتانه ثبت جهانی می‌شود

معاون رئیس‌جمهوری و رئیس سازمان میراث فرهنگی، صنایع دستی و گردشگری در بازدید از سایت تاریخی هگمتانه گفت: در حال تشکیل و تهیه پرونده محوطه باستانی هگمتانه به یونسکو برای ثبت جهانی هستیم.

سلطانی فر در حاشیه بازدید از تپه هگمتانه به همدان پیام بیان کرد: ثبت جهانی تپه هگمتانه ۲ تا ۳ سال زمان می‌برد و نیازمند همکاری همه مسئولان استان و شهرستان است.

وی افزود: درباره رعایت ضوابط یونسکو اگر همکاری‌های لازم انجام شود این پرونده در سال ۲۰۱۸ تا ۲۰۱۹ در لیست فهرست جهانی قرار می‌گیرد و این امر منوط به همکاری همه مسئولان است.

سلطانی‌فر گفت: مسئولان استان همدان برای ثبت جهانی تپه هگمتانه باید تلاش کنند همچنان که شوش برای اینکه به عنوان جهانی در یونسکو ثبت شود مسئولان تمام قد حدود ۲ سال ایستادند تا منجر به ثبت شوش به عنوان میراث جهانی شد.

وی ادامه داد: لازمه تحقق این امر مدیریت یکپارچه انجام فعالیت‌های مختلف برای تعیین عرصه و حریم و سایر فعالیت‌هاست.

رئیس سازمان میراث فرهنگی، صنایع دستی و گردشگری در ادامه با بیان اینکه در بخش‌های گردشگری و تکمیل طرح‌های نیمه‌تمام از جمله هتل‌ها، هتل‌آپارتمان‌ها، مراکز اقامتی و پذیرایی بین راهی و در مجموع ١١ طرح نیمه‌تمام در استان همدان در سفر هیأت دولت بررسی شد.

سلطانی‌فر افزود: برای تکمیل این طرح‌ها ٤٠٠ میلیارد ریال اعتبار پیش‌بینی شده که در طول ۲ سال باید تأمین شود و این از دستاوردهای مهم سفر رئیس‌جمهوری و هیأت دولت به استان همدان است.

وی اظهار کرد: با تأمین اعتبار این طرح‌ها در طول ۲ سال بخش گردشگری این استان رونق می‌گیرد.

رئیس سازمان میراث فرهنگی، صنایع دستی و گردشگری از آغاز عملیات ۲ هتل ٤ و ٥ ستاره در همدان خبر داد و گفت: این ۲ طرح نیز از دستاوردهای سفر رئیس‌جمهوری و هیأت دولت به همدان است.

تپه باستانی هگمتانه یا همان شهر هگمتانه را اقوام آریایی ماد بنا نهادند و آن را پایتخت نخستین شاهنشاهی ایرانی قرار دادند و این منطقه تاریخی که در مرکز شهر همدان واقع شده از مکان‌های دیدنی و تاریخی همدان به شمار می‌رود. بسیاری از باستان‌شناسان تپه هگمتانه را وسیع‌ترین تپه باستانی ایران دانسته و آن را بقایای ابنیه کاسی، مادی، هخامنشی و بعد از آن می‌دانند.

برای توسعه باید بر روی ظرفیت‌های خاص هر منطقه تمرکز کرد

معاون رئیس‌جمهور و رئیس سازمان میراث فرهنگی، صنایع دستی و گردشگری در شورای اداری اسدآباد با اشاره بر اعتبارات مورد نیاز برای انجام طرح‌های استانی افزود: مجموعه اعتباراتی که برای طرح‌های مختلف استان در بحث کشاورزی، درمان، آموزش و پرورش، بهداشت و گردشگری از رهاوردهای سفر هیأت دولت به همدان است برای ۲ سال آینده به استان اختصاص پیدا می‌کند، این اعتبار بیش از ۸۰۰ میلیارد تومان است که میزانی معادل ٤ تا ٥ برابر اعتبار سالانه همدان است.

در آینده پس از تحریم یکی از موتورهای اصلی توسعه ما گردشگری است، به عبارتی گردشگری موتور محرکه ما برای توسعه و خروج از رکود اقتصادی در آینده است

مسعود سلطانی‌فر، بیان کرد: دولت در حال حاضر به مبلغی بیش از ٤٠٠ هزار میلیارد تومان اعتبار نیاز دارد تا بتواند سفره طرح‌های نیمه‌کاره قبل را جمع کند.

سلطانی‌فر با اشاره به دوره پساتحریم بیان کرد: ارگان‌ها و سازمان‌ها با برنامه در راستای توسعه کشور همراه باشند.

در آینده پس از تحریم یکی از موتورهای اصلی توسعه ما گردشگری است، به عبارتی گردشگری موتور محرکه ما برای توسعه و خروج از رکود اقتصادی در آینده است.

وی افزود: شهرستان اسدآباد در حال حاضر معبر گردشگران است و به عنوان مقصد گردشگری به حساب نمی‌آید که باید بر روی جاذبه‌ها در حوزه جذب سرمایه‌گذار و حمایت از طرح‌های گردشگری آن کار شود.

در این راستا می‌توانیم برای رشد و توسعه شهرستان گردشگری اقامتی را ایجاد کرد؛ زیرا گردشگری یک صنعت سبز و زودبازده است و می‌تواند در صورت احداث کمپ‌های گردشگری و ارائه خدمات بین راهی مناسب حتی اگر به عنوان معبر از شهرستان اسدآباد بهره برده شود به توسعه آن کمک کند.

معاون رئیس‌جمهور و رئیس سازمان میراث فرهنگی، صنایع دستی و گردشگری یادآور شد: تصور ما و بسیاری در گذشته این بود که همه استان‌ها باید در بحث کشاورزی و صنعت گردشگری از ظرفیت‌ها استفاده کنند اگرچه ایده خوبی است، اما می‌توانیم با تمرکز بر روی ظرفیت‌های خاص مناطق در زمینه‌های مختلف هر منطقه را رشد دهیم، در این زمینه باید به دنبال استفاده از منابع استانی باشیم و در این زمینه اولویت‌بندی کنیم.

وی در زمینه ایجاد شغل در شهرستان افزود: باید بتوانیم با توسعه گردشگری در این منطقه موجب حل مشکلات اشتغال جوانان باشیم.

سلطانی‌فر تأکید کرد: قرار است با سفر هیأت دولت به همدان کار ویژه‌ای در حوزه گردشگری استان صورت گیرد، حتماً می‌توانیم با تمرکز و همت مسئولان استانی زمینه‌های حمایتی را ایجاد کنیم.

در این راستا ایجاد اشتغال سریع برای نیروهای تحصیلکرده که از اهداف مهم این دولت است را موجب می‌شویم.

رئیس سازمان میراث فرهنگی، صنایع دستی و گردشگری ادامه داد: در سفر هیأت دولت و ریاست محترم جمهور به استان همدان در شهرستان‌های متعدد به منظور بررسی و پیگیری طرح‌ها و پروژه‌های مختلف اعضای هیأت دولت حاضر می‌شوند تا بتوانند زمینه بررسی مشکلات و موارد موجود را ایجاد کنند، در این راستا با توجه به حوزه تخصصی گردشگری که سازمان میراث فرهنگی متولی آن است به دنبال آن هستیم تا با ارائه راهکارها و اعتبارات مناسب و اجرای برنامه‌های مختلف همدان را از معبر گردشگری به مقصد گردشگری تبدیل کنیم.

کلنگ هتل ٥ ستاره هما در همدان به زمین زده شد

کلنگ‌زنی هتل ٥ ستاره هما به صورت ویدئو کنفرانس همزمان با دیگر پروژه‌های استان همدان با حضور مسعود سلطانی‌فر، معاون رئیس‌جمهور و رئیس سازمان میراث فرهنگی، صنایع دستی و گردشگری و در ادامه سفر کاروان تدبیر و امید به استان همدان انجام شد.

احداث هتل ٥ ستاره هما با الهام از معماری ایرانی و اسلامی و تلفیقی از طرح‌های کلاسیک و مدرنیته در مساحتی در حدود ٣٠ هزار متر مربع اتفاق خواهد افتاد.

گفتنی است، این مجموعه کامل اقامتی، پذیرایی، آموزشی و سلامت دارای ٢١٢ اتاق و سوئیت بوده و توانایی ایجاد اشتغال برای ٥٠٠ نفر را دارد.

همچنین مدت زمان تعریف شده برای احداث این هتل ٣٦ ماه و سرمایه مورد نیاز پیش‌بینی شده برای این پروژه ٢ هزار میلیارد ریال است.

یادآور می‌شود، سلطانی‌فر در ادامه بازدیدهای خود به عنوان نماینده ویژه رئیس‌جمهور از روند پروژه هتل ٤ ستاره امیران واقع در بلوار بعثت همدان نیز بازدید کرد.

لازم به ذکر است، ظرفیت این هتل ٧٢ واحد با ٢٤٠ تخت است که در ١٢ طبقه تعریف شده و در مساحتی برابر با ٧ هزار متر مربع به اجرا در می‌آید، همچنین این هتل با اعتبار ٢٢ میلیارد ریال و امکان اشتغالزایی برای ٦٠ نفر احداث می‌شود.

شناسه

دریاچه صورتی

در غرب استرالیا یک دریاچه قرار دارد که رنگ آن کاملا صورتی است. این دریاچه صورتی این روزها به یکی از عجیب‌ترین نقاط زمین تبدیل شده است و دانشمندان علت رنگ آن را حضور جلبک‌های زیاد صورتی در این منطقه می دانند.

جهان

راه‌اندازی موزه تمدن ایران برای انگلیسی زبانان

موزه یکی از ابزارهای قدرتمند فرهنگی است که چکیده‌ای از هنر، فرهنگ و تمدن یک کشور را در کمترین زمان ممکن برای مخاطبان خود به نمایش می‌گذارد.

این مجموعه‌ها ارتباط عمیقی بین حال و گذشته ایجاد می‌کنند و مخاطب داخلی با مشاهده آنها پیوندی عاطفی با نیاکان خود که فرهنگ و تمدن بشر را پی‌ریزی کردند برقرار می‌کند و مخاطب برون‌مرزی نیز به عظمت و ریشه‌های تمدنی آن کشور پی می‌برد.

بیننده با دیدن تصاویر اشیای تاریخی موزه، سیر تکاملی اندیشه انسانی را در ابداع و خلق آثار به عیان می‌بیند؛ زیرا انعکاس فرهنگ و نیاز هر جامعه‌ای در اشیای ساخت دست بشر متبلور می‌شود. مجموعه‌های موزه‌ای به این اعتبار، نه تنها گنجینه ملی یک کشور، بلکه جزئی از اسناد جهانی فرهنگ و تمدن انسانی به حساب می‌آیند.

نگرش جهان امروز به موزه‌ها به عنوان یکی از نهادهای فرهنگی چنان است که این نهاد در برنامه‌ریزی فرهنگی کشور سهم بسزایی دارد.

موزه‌ها قادرند با فراهم آوردن ابزار فرهنگی مختلف زمینه بر خورد و ارتباط فرهنگ‌ها و در نتیجه موجبات آشنایی مردم را با فرهنگ این جوامع فراهم کرده و شناخت مردم را در این‌باره افزایش دهند و از این طریق نیز به باروری فرهنگ کمک کنند و فرصت‌های بهره‌گیری از فرهنگ‌های دیگر را به وجود آورند.

از سوی دیگر با تحقیق در کلمه میراث می‌توان به روشن شدن گوشه‌های تاریک تاریخ کمک کرد و همگان از راه دیدن و شناختن این میراث‌ها احساس تحسین در آنها برانگیخته می‌شود.

با عنایت به گسترش روزافزون فناوری و فضای مجازی در زندگی روزمره ما انسان‌ها، نیاز به موزه‌های مجازی یا سایبری نیز افزایش پیدا کرده است.

لکن در کشور ما به مسأله موزه بسیار کم‌توجهی شده است و فرهنگ عمومی جامعه تقریباً با موزه بیگانه است.

با توجه به این نکات ضروری است همه ارگان‌های خصوصی و دولتی در حد توان خود به مسأله موزه اهمیت ویژه‌ای بدهند؛ زیرا شناسنامه هویتی یک ملت در داخل و خارج کشور در موزه‌ها متبلور می‌شود.

با توجه به تلاش رسانه‌های غربی و عربی جهت گسترش ایران‌هراسی و مخدوش کردن چهره ایران یکی از کهن‌ترین تمدن‌های تاریخ بشر، کارشناسان جغرافیای سیاسی و باستان‌شناس مرکز مطالعات خلیج فارس به منظور نشان دادن چهره حقیقی فرهنگ و تمدن غنی ایران‌زمین، پس از ماه‌ها تلاش موفق شدند دومین موزه انگلیسی زبان کشور را پس از موزه خلیج فارس، تحت عنوان موزه تمدن ایران در فضای سایبری راه‌اندازی کنند.

این موزه که شرح حال تمدن غنی ایران از ٧ هزار سال پیش تاکنون را برای بازدیدکننده‌های کشورهای مختلف جهان به نمایش می‌گذارد، برای نخستین‌بار است در فضای اینترنت به چنین شیوه نوینی طراحی شده و به سهولت برای مردم جهان قابل دسترسی است.

موزه تمدن ایران شامل ٥ موزه مجزا است: نخست به هنر و شگفتی‌های ایران پیش از هخامنشیان یعنی دوره ٤ هزار BCE – ٥٥٠ BCE و تمدن‌های ماد، ایلامی و... اختصاص دارد.

سپس دوره شکوفایی هنر، تمدن و معماری ایران در عهد هخامنشی ٥٥٠ BCE – ٣٣٠ BCE و پس از آن ایران در دوره پارتی ٢٤٧ BCE – ٢٢٤ CE و سپس ساسانیان ٢٢٤ – ٦٥١ و در نهایت به هنر و تمدن غنی ایران پس از اسلام ٦٦١– Up to now می‌پردازد.

صنایع دستی

قاچاق صنایع‌دستی، تهدیدی برای هویت هنری کشور است

معاون صنایع دستی کشور قاچاق صنایع دستی به کشور را عامل تهدیدکننده هویت هنری دانست و کمک مرزداران اقتصادی کشور در این عرصه را خواستار شد.

بهمن نامورمطلق به فلسفه راه‌اندازی این خانه‌ها در تمامی استان‌های کشور اظهار کرد: در حوزه صنایع‌دستی خلأ کمبود فضا برای تعامل هنرمندان، همکاری و هم‌افزایی آنها به صورت کامل محسوس بود، به همین دلیل تصمیم به راه‌اندازی این خانه‌ها بدین منظور اتخاذ شد.

وی با تأکید بر اینکه بهترین فضا برای نمایش آثار هنرمندان کارگاه‌های صنایع دستی است، افزود: این فضا موجب می‌شود که روند کار به صورت زنده منعکس شود و علاوه‌بر آن، فضای ملاقات هنرمندان، مردم و گردشگران نیز مهیا می‌شود و همگان در جریان مشقت‌های این حوزه و ظرافت‌های کارهای هنری قرار می‌گیرند، این‌گونه است که مخاطبان بین محصولات صنایع دستی و ماشینی تمییز قائل می‌شوند.

معاون صنایع دستی یکی دیگر از علل راه‌اندازی خانه صنایع دستی را وجود فضای لازم برای مدیریت این حوزه عنوان کرد و گفت: در کنار این خانه‌ها، مراکز صنایع دستی در تمامی شهرستان‌های استان‌ها راه‌اندازی می‌شود که فضای آشناسازی با هنرهای بومی و همچنین بررسی این هنر از بُعد زیبایی‌شناسی و پیگیری مطالبات و مشکلات صنفی از طریق تعامل هنرمندان با یکدیگر محقق خواهد شد.

وی با اشاره به اینکه توسعه خانه‌های صنایع دستی در استان‌ها و مراکز صنایع دستی در شهرستان‌ها یکی از برنامه‌های اصلی است، گفت: امید است که تا پایان برنامه ششم این امر افزایش و توسعه یافته و فضا در کشور عملیاتی شود.

نامورمطلق اصل کار این خانه‌ها را ترویج، هم‌افزایی و آشناسازی مردم و گردشگران با داشته‌ها و سرمایه‌های هنری استان‌ها عنوان کرد و با اشاره به اینکه در هر خانه بین ٣٠ تا ٥٠ نفر در حال فعالیت هستند، گفت: این خانه‌ها به دنبال تولید شغل نیستند، بلکه تعامل هنرمندان و پیگیری مشکلات آنها مورد نظر است.

پیام تاریخ، تمدن و فرهنگ مادستان
The Message Of Madestan's History & Civilization & Culture
روزنامه همدان پیام
۶
چهارشنبه ● ۴ شهریورماه ۱۳۹۴ ● شماره ۲۴۳۲
فرهنگ و هنر
farhang@hamedanpayam.com

انتقاد تند رئیس سازمان سینمایی از مدیران فرهنگی دولت گذشته:

نگذارید از مدیریت انقلابی و ارزشی‌تان پرده برداریم!

رئیس سازمان سینمایی به حاشیه‌هایی که درباره جداسازی بخش ملی و بین‌الملل فیلم فجر ایجاد شد واکنش نشان داده است.

پس از آنکه اعلام شد بخش بین‌المللی فیلم فجر به بخش ملی تغییر نام داده بسیاری از فعالان فرهنگی اصول‌گرا نسبت به این اقدام انتقاد کردند.

به گزارش ایلنا، ایوبی با انتشار متنی در سایت شخصی خود نسبت به این اتفاقات موضع‌گیری کرده و با اشاره ضمنی به سخنان مدیران سینمایی دولت گذشته از جمله جواد شمقدری نوشته است: این روزها نشر یک خبر نادرست در رسانه‌ها سبب شد تا برخی از مدیران سابق سینمایی و غیرسینمایی گذشته، فریاد واانقلابا سر دهند.

آنها البته از برنامه‌هایمان برای برگزاری جشنواره فجر باشکوه به خوبی آگاهند. آنها همچنین نیک می‌دانند که مرادمان از ایران نگاه ایرانی در سینماست نه پرچمی که آنها به نام مکتب ایرانی در برابر مکتب اسلام ناب محمدی برافراشتند.

از این دوستان می‌خواهم که نگذارند از مدیریت انقلابی و ارزشی آنها پرده برداریم که:

مجملش گفتم نکردم زان بیان/ ورنه هم افهام سوزد هم زبان

من زشیرینی نشستم روترش/ من ز بسیاری گفتارم خمش»

تصمیم رئیس سازمان سینمایی برای برگزاری جشنواره بین‌المللی فیلم فجر در ۲ بخش "ملی" و بخش بین‌الملل با عنوان "جشنواره فیلم ایران" طی روزهای اخیر با حاشیه‌سازی‌هایی مواجه شد.

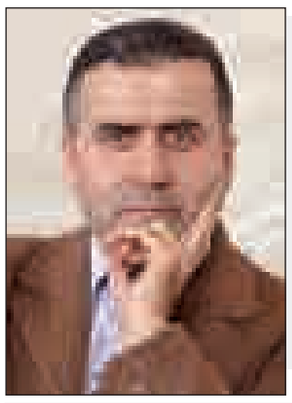

نگاه

نگاهی به فیلم «دوران عاشقی» ساخته علیرضا رئیسیان
عاشقیّت در پاورقی

» فرهاد شکیبا

"دوران عاشقی" آخرین ساخته علیرضا رئیسیان بیش از آنکه فیلمی درباره عاشقی باشد درباره زوال عاشقی است.

داستان، قصه وکیلی با بازی لیلا حاتمی را روایت می‌کند که روزی موکلی به سراغش می‌آید که قصد جدا شدن از شوهرش را دارد.

وکیل اما در کمال ناباوری می‌بیند شوهر موکل، در حقیقت همسر خود اوست. کل روایت در سراسر فیلم حول این ایده می‌گردد که وکیل چگونه خیانت همسر خود- شهاب حسینی- را متوجه می‌شود و فراتر از آن، چه برخوردی با آن می‌کند.

قصه اما به همین سادگی هم نیست. شخصیت‌های کناری، همچون فرهاد اصلانی، نقش بی‌بدیلی در روند روایت و شکل‌دهی و باز کردن گره‌های داستانی دارند.

شاید با نخستین نگاه به قصه این فیلم، داستان تکراری به نظر برسد. چه آنکه در سال‌های اخیر فیلم‌های بسیاری با موضوع خیانت به همسر ساخته شده است اما آنچه که «دوران عاشقی» را با دیگر فیلم‌های مشابه متفاوت می‌کند نحوه روایت و پیشبرد آن است به نحوی که تماشاگر احساس تکراری بودن قصه را از دست می‌دهد و به تعقیب آن مشتاق است.

خیانت که دستمایه بسیاری فیلم‌هاست در یک قصه پر کشش و غیرخطی روایت می‌شود و تماشاگر را همراه می‌کند. «دوران عاشقی» در جشنواره فجر جایزه بهترین فیلمنامه را گرفت.

پیش‌تر گفتم تِم اصلی داستان درباره خیانت است و چندان خبری از عاشقی در آن نیست. کارگردان اما دست خود را اندک اندک برای تماشاگر باز می‌کند.

قصه از آنجا آغاز می‌شود که حمید- شهاب حسینی- از طرف معشوقه‌اش به پدر شدن در آینده‌ای نزدیک نوید داده می‌شود.

حمید اما منکر می‌شود و معشوقه را به خیانت متهم می‌کند. معشوقه مشکل را با دایی خود- فرهاد اصلانی- که اتفاقاً رئیس شرکتی است که حمید در آن کار می‌کند هم هست، مطرح می‌کند. در حقیقت جرقه اصلی افشا شدن این راز را فرهاد اصلانی می‌زند. او خواهرزاده خود را نزد وکیلی مجرب که همسر حمید است می‌فرستد تا با این کار راز را برملا کرده و به حمید برای ازدواج رسمی با خواهرزاده و طلاق اصلی همسر اصلی خود فشار بیاورد.

همه این اتفاق‌ها در سراسر فیلم رخ می‌دهد و تماشاگر تا اواسط فیلم حتی خبر ندارد حمید همسر بیتا- لیلا حاتمی- است.

این چنین فیلم‌هایی عملاً بزرگترین نقطه قوت «دوران عاشقی» است. در روزگاری که بسیاری فیلم‌های ایرانی با مشکل تاریخیِ سینمای ایران یعنی نقص و ناتوانی در قصه‌گویی مواجهند، رئیسیانِ داستانی پر چالش را درست و کم‌نقص تعریف می‌کند و این بزرگترین قوت «دوران عاشقی» است.

خط اصلی داستان به طور صحیحی نوشته شده است و شخصیت‌های غیر اصلی به بهترین شکل روایت را به پیش می‌برند.

البته در این روایت هم نقاط ضعفی وجود دارد که بزرگترین آنها حضور پدر بیتا- با بازی پرویز پورحسینی- است که دقایق زیادی در فیلم را تنها نصیحت می‌کند و شعار می‌دهد و عملاً هیچ فایده‌ای در روند تکمیل روایت ندارد.

نقطه ضعف اصلی این فیلم اما بیش از قصه و فرم روایت آن، به محتوا و شخصیت‌پردازیِ آدم‌های داستان برمی‌گردد.

در این فیلم شخصیت‌ها عمیق نیستند و رفتار آنها به خوبی نیات درونی‌شان را متبلور نمی‌کند که این پاشنه آشیل اصلی «دوران عاشقی» است. حمید به عنوان کسی که خیانت کرده و قسمت اعظم داستان را پیش می‌برد، مشخص نیست به چه دلیل دست به این کار زده است. در انتهای فیلم وقتی حقیقت مشخص می‌شود حمید در توجیه کار خود به بیتا گلایه می‌کند که چرا در شهرستان‌ها کار می‌گرفته و او و فرزندش را تنها می‌گذاشته است.

در حالی که چنین توجیهی که توسط سازندگان در دهان شخصیت قرار گرفته شده، دم دستی‌ترین، کلیشه‌ای‌ترین و غیر راضی‌کننده‌ترین توجیه ممکن است. از طرفی علیرضا رئیسیان پایان فیلم را باز در نظر گرفته است تا تماشاگر را بیشتر درگیر و به فکر کردن وادار کند

همین ترفند نیز اتفاقاً بر بیهودگی و گنگی شخصیت‌های داستان اضافه کرده است. وقتی تماشاگر نفهمد انتهای داستان چه شد و از طرفی شخصیت‌ها هم آنقدر عمیق از کار درنیامده باشند، در نهایت پروسه خوبی که قصه‌ای خوب رقم زده است، متوقف و در ذهن تماشاگر اثراتی منفی ایجاد می‌کند. در کنار داستان که نقطه قوت فیلم و شخصیت‌پردازی که نقطه ضعف این فیلم است، باید به بازی‌های درخشان ۳ بازیگر اصلی دوران عاشقی هم اشاره کرد.

شهاب حسینی و لیلا حاتمی مثل همیشه خوب هستند. اما بیش از آنها فرهاد اصلانی است که بدون شک حالا یکی از بهترین‌های سینمای ایران است و با سبک بازی خود در «دوران عاشقی» گره‌های قصه را باز و بسته می‌کند.

▪ تیتر برگرفته از کتابی به همین نام از مهسا محب علی

سینما

≡ سینما

▪ قدس ۱: ..... دوران عاشقی
▪ قدس ۲: ..... خداحافظی طولانی
▪ سینما کانون- از رئیس جمهور هدیه نگیر
▪ بهمن ملایر: ..... دوران عاشقی
▪ فرهنگ کبودرآهنگ ..... نهنگ عنبر
▪ آزادی تویسرکان ..... آتیش بازی

۳سالن در استان محمدرسول‌ا... را روی پرده می‌برند

اکران بزرگترین پروژه سینمایی تاریخ ایران

در سینمای ایران کم نبوده‌اند فیلم‌هایی که همه این سال‌ها با اسم فاخر و ملی ساخته شده‌اند و با همین ادعا از بودجه‌های کلان دولتی استفاده کرده‌اند اما در نهایت فقط می‌توان نام چند فیلم را اساساً به عنوان فاخر به خاطر آورد.

در زمانه‌ای که سینما به مثابه تریبونی جهانی می‌تواند جهان‌بینی خاصی را معرفی یا ایدئولوژی خاصی را با قصد و غرض‌های از پیش تعیین شده نشان دهد، اهمیت سینمایی که در سطح جهان حرف برای گفتن داشته باشد بیش از پیش اهمیت یافته است.

در همین راستا سینمای ایران هم تلاش خود را انجام داده تا بتواند ارزش‌های ملی و مذهبی خود را در جهان و به درستی معرفی کند و گوشه‌ای از تبلیغات منفی غرب را خنثی کند.

بسیاری از این آثار نتوانسته‌اند به این هدف دست یابند و بعضی‌ها هم کم و بیش موفقیت‌هایی کسب کرده‌اند.

فیلم سینمایی "محمد(ص)" ساخته مجید مجیدی اما پر امیدترین آثار سینمای مذهبی ایران پس از انقلاب است که فردا در تهران و شهرستان‌ها آغاز به اکران می‌کند.

همکاری مجیدی با کامبوزیا پرتوی

جرقه آغاز ساخت این فیلم اگرچه سال‌ها پیش در ذهن مجید مجیدی وجود داشت اما مراحل اصلی پیش‌تولید با تمرکز بر تحقیق و پژوهش سال ۱۳۸۶ آغاز شد و ۲ سال طول کشید.

در این مدت مجیدی تیمی را تشکیل داد که به طور دقیق و از منابع مختلف زندگی پیامبر اسلام، از زمان پیش از تولد تا نوجوانی ایشان را بررسی کردند.

وی فیلمنامه اولیه را سال ۸۸ آماده کرد. با جدی شدن ساخت این فیلم مجیدی دیدارهایی با مراجع آغاز کرد.

آیت‌ا... سیستانی،آیت‌ا... جوادی آملی و آیت‌ا... وحید خراسانی از جمله مراجعی بودند که مجیدی با آنها دیدار و از نظرات ایشان بهره‌مند شد.

نکته مهم اما آنجا بود که مجیدی فیلمنامه نهایی را با کمک کامبوزیا پرتوی نوشت.

پرتوی از بهترین فیلمنامه‌نویسان ایران است و همکاری او با مجیدی که از نظر سیاسی آنها را در ۲ جبهه قرار می‌دهد، بسیار جالب توجه است و در خود حقایق زیادی دارد.

وی از جمله کسانی است که در حوزه کودک و نوجوان کارهای موفقی دارد و مجید مجیدی هم در تمام فیلم‌هایش نشان داده که دنیای کودک و نوجوان را خوب می‌شناسد.

فراموش نکنیم مجیدی برای فیلمی درباره کودک نامزد اسکار هم شده و همین نشان می‌دهد انتخاب کودکی و نوجوانی بسیار برای ساخت فیلم به دست کسانی است که تبحر خاصی در این کار دارند و همین امیدها به موفقیت این فیلم را می‌افزاید.

بازدید مقام معظم رهبری از مراحل ساخت فیلم

بازدید مقام معظم رهبری از مراحل فیلمبرداری فیلم سینمایی "محمد(ص)" یکی از رویدادهای ارزشمند برای این فیلم سینمایی بود تا جایی که مجیدی در نخستین نشست رسانه‌ای خود حضور مقام معظم رهبری را برکت این فیلم عنوان کرد و گفت که رهبر انقلاب در پشت صحنه این اثر صحبت‌های بسیاری را درباره شخصیت حضرت محمد(ص) ارائه کردند که مجموع نظرات مقام معظم رهبری اعمال و در اثر ارائه شد.

حضرت آیت‌ا... خامنه‌ای روز چهارشنبه ۱۷ آبان‌ماه ۱۳۹۱ برای بازدید از لوکیشن فیلم سینمایی "محمد(ص)" ساخته مجیدی به محل فیلمبرداری این فیلم رفتند.

بازدید مقام معظم رهبری از مراحل تولید فیلم سینمایی "محمد(ص)" به عنوان نخستین حضور ایشان در یک پروژه سینمایی به شمار می‌آمد؛ حضوری که نه تنها در بیوگرافی این فیلم سینمایی بلکه در شناسنامه تاریخ سینمای ایران به ثبت رسید.

ایشان پیش از این در پشت صحنه سریال تاریخی مذهبی "مریم مقدس" نیز حضور یافته بودند.

لوکیشن ۲۲۰ هکتار

سال ۱۳۸۹ پیش‌تولید این فیلم به طور رسمی آغاز شد و یک سال بعد ساخت دکورها و لوکیشن آن در شهرک پیامبر اعظم(ص) تهران به پایان رسید.

این لوکیشن با حدود ۲۲۰ هکتار مساحت در تاریخ سینمای ایران بی‌سابقه است و نشان می‌دهد کار به صورت حرفه‌ای انجام شده است.

همه کار اما در این شهرک خلاصه نشد و بسیاری از صحنه‌ها در عسلویه و کرمان فیلمبرداری شد.

یکی از بهترین صحنه‌های فیلم هم در آفریقا برداشته شد. این صحنه مربوط به لشکرکشی سپاه ابرهه به مکه و ماجرای معجزه‌ای که موجب شد پرندگان با پرتاب سنگ مانع رسیدن آنها به مکه شوند.

فیلم ۶۰ میلیارد تومانی

بودجه تولید این فیلم از سوی رسانه‌ها به‌ویژه رسانه‌های غربی به کرات مورد سؤال بود و منتقدان گزارش‌های نادرست با اعداد و ارقام عجیب و غریب ارائه می‌کردند.

به عنوان مثال هالیوود ریپورتر مدعی شده بود که ساخت فیلم "محمد(ص)" ۳۰ میلیون دلار معادل ۱۰۰ میلیارد تومان هزینه برداشته است. این ادعا در حالی مطرح شد که صادقیان، رئیس هیأت مدیره شرکت نورتابان درباره جزئیات هزینه ساخت این پروژه سینمایی که شامل ساخت‌وساز شهرک و دستمزدهای پرداختی می‌شد، توضیح داد.

بر همین اساس و به گفته رئیس هیأت مدیره شرکت نورتابان، هزینه ساخت دکورهای شهر مکه ۱۴۱ میلیارد ریال، شهر مدینه با ۱۹ هکتار ۴۲ میلیارد ریال و ساخت و ساز ساختمان اداری ۲/۱۲ میلیارد بوده است.

همچنین ۳ میلیارد ریال هزینه فیلمنامه، ۶ میلیارد ریال هزینه مطالعات اجرایی، ۱۵۲ میلیارد ریال هزینه پیش‌تولید، ۳۱۰ میلیارد ریال هزینه تولید و ۱۵۱ میلیارد ریال هزینه پس از تولید فیلم "محمد(ص)" شده است.

با این اوصاف مجموع هزینه‌های صرف شده برای ساخت این فیلم ۳/۶۲۳ میلیارد ریال بوده است.

عوامل حرفه‌ای، حضور جهانی

علاوه بر توجه به مخاطبان داخلی، یکی از دغدغه‌های ذهنی مجیدی حضور عوامل بین‌المللی در ساخت این پروژه سینمایی برای جذب مخاطبان جهانی بود که این مسأله موجب شد عده‌ای از سینماگران داخلی معترض شوند که چرا برای ساخت این فیلم سینمایی از عوامل حرفه‌ای داخلی استفاده نشده است.

"ویتوریو استورارو" به عنوان مدیر فیلمبرداری، "میلژن کرکا کلژاکویچ" به عنوان مدیر طراحی صحنه و دکور، "کوریدوری" جلوه های ویژه میدانی، "فرانکو فوماگالی" طراحی آکسسوار، "اسکات اندرسون" جلوه‌های ویژه کامپیوتری، "روبرتو پرپیگنانی" تدوین و "آی. آر. رحمان" موسیقی در این پروژه سینمایی همراهی کردند و البته همراهی عوامل حرفه‌ای سینمای ایران با اسامی جهانی و بعضاً اسکار گرفته تا اندازه‌ای این دلخوری را جبران کرد و وقتی فیلم رونمایی شد به دلیل کیفیت اثر خیلی از این انتقادها پاسخ داده شد.

علیرضا شجاع‌نوری در نقش «عبدالمطلب» پدربزرگ پیامبر(ص)، مهدی پاکدل در نقش «ابوطالب» عموی پیامبر(ص)، پانته‌آ مهدی‌نیا در نقش «فاطمه بنت اسد» همسر ابوطالب، مینا ساداتی در نقش آمنه مادر پیامبر(ص)، ساره بیات در نقش «حلیمه» دایه پیامبر(ص) و محسن تنابنده در نقش «ساموئل» تاجر یهودی، از جمله بازیگران این فیلم سینمایی هستند.

با همه این اوصاف اگر اتفاق خاصی رخ ندهد فردا اکران این فیلم در سراسر ایران آغاز می‌شود. حال باید منتظر ماند و دید استقبال جهانیان از این فیلم چگونه خواهد بود.

تویسرکان، ملایر و همدان، میزبان فیلم محمد رسول‌ا...(ص)

فیلم سینمایی محمد رسول‌ا...، از روز چهارشنبه، ٤ شهریورماه، همزمان با سینماهای سراسر کشور در سینما قدس همدان، بهمن ملایر و آزادی تویسرکان اکران خواهد شد.

با توجه به اینکه زمان فیلم ۳ ساعت است، زمان سانس‌ها تغییر یافته و بهای بلیت نیز هزار تومان افزایش دارد، بدین ترتیب این فیلم در سانس‌های ۱۰، ۱۵، ۱۸ و ۲۱ در سینما قدس همدان و بهمن ملایر روی پرده خواهد رفت.

طرح روز

ارتش اسرائیل برای ورود به خاک سوریه آماده می‌شود

طرح :محمود نظری

خبر

آزاده نامداری:

تفکیک جشنواره فیلم کودک از نوجوان تکلیف فیلم‌سازان را مشخص کرد

مجری و بازیگر سینما و تلویزیون معتقد است تفکیک جشنواره فیلم کودکان از نوجوانان موجب می‌شود فیلم‌سازان و نویسندگان بتوانند به طور تخصصی برای این ۲ گروه سنی محصول سینمایی تولید کنند.

آزاده نامداری تفکیک جشنواره فیلم کودکان و نوجوانان را مثبت ارزیابی کرد و به مهر گفت: روشن است که حوزه کودک و نوجوان از یکدیگر جداست و بی‌شک دغدغه‌های نوجوانان و خطراتی که آنها را تهدید می‌کند با دغدغه‌ها و نگاه‌های دوران کودکی متفاوت است.

وی ادامه داد: تفکیک جشنواره فیلم‌های کودکان و نوجوانان به۲ بخش مجزا از لحاظ طبقه‌بندی سنی تصمیم درستی از سوی مدیریت جشنواره است و دست کارگردان‌ها را برای طرح موضوعات مختلف باز می‌کند و در عین حال قدرت انتخاب در خانواده را بالا می‌برد.

نامداری که موضوع پایان‌نامه رشته تحصیلی خود را با عنوان «عوامل محافظت‌کننده و عوامل خطرساز در نوجوانان» ارائه کرده است، بیان کرد: کارگردانی که می‌خواهد در حوزه کودک فیلم بسازد و یا نویسنده‌ای که می‌خواهد برای آنها کتاب بنویسد به خوبی می‌داند که با خیال کودکان سر وکار دارد، اما در حوزه نوجوانان چنین نیست و نوجوان در حال تصمیم‌گیری برای جهان‌بینی خود است و نویسنده و کارگردان این حوزه نمی‌تواند همانند کاری که برای کودک می‌کند، نوجوان را با مسائل خیالی راضی نگه دارد. نوجوانان با خیال زندگی نمی‌کنند و در حال آماده شدن برای ورود به دوره حساسی به نام جوانی هستند

معرفی کتاب

همزمان با اکران فیلم محمد(ص) صورت می‌گیرد

انتشار "قاف"، بازخوانی زندگی پیامبر

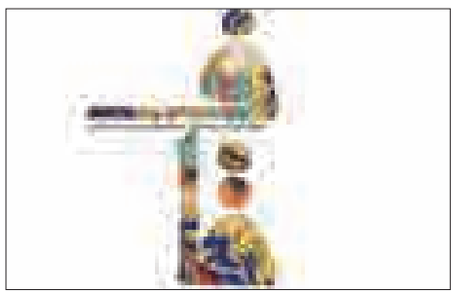

مدیر دفتر داستان مؤسسه شهرستان ادب ضمن اعلام انتشار کتاب «قاف» به قلم یاسین حجازی از سوی این مؤسسه گفت: این کتاب که بازخوانی زندگی آخرین پیامبر است همزمان با اکران سراسری فیلم «محمد(ص) رونمایی خواهد شد.

علی‌اصغر عزتی‌پاک، مدیر دفتر داستان مؤسسه شهرستان ادب از انتشار جدیدترین اثر یاسین حجازی با عنوان «قاف» خبر داد و افزود: کتاب «قاف» بازخوانی زندگی آخرین پیامبر به قلم یاسین حجازی نویسنده کتاب «آه» است که به زیر چاپ رفته است.

وی بیان کرد: نگارش این کار ۳ سال طول کشید. در آن زمان که ما آغاز کردیم از آقای حجازی دعوت کردیم و وی طرح خود را مطرح کرد و با وی قرار داد بستیم تا نگارش این کار آغاز شود.

عزتی‌پاک گفت: این کتاب در مسیر نگارش دارای افت وخیزهایی بود که سال گذشته کار تحویل داده شد ولی کمی مباحث مجوز و کتاب‌سازی آن به طول انجامید ولی اکنون آماده شده است.

این نویسنده گفت: کتاب «قاف» بازخوانی زندگی پیامبر اسلام (ص) از ۳ کتاب کهن به نام‌های تفسیر سورآبادی، سیرت(ص) و شرف‌النبی از ولادت تا رحلت ایشان است. این کتاب داستان‌هایی که در این ۳ کتاب نقل شده را به صورت خطی گرد آورده است.

به گفته عزتی پاک "قاف" اکنون زیر چاپ رفته و تا نیمه شهریورماه راهی بازار کتاب خواهد شد. وی افزود: این کتاب در هزار و ۱۶۰ صفحه همزمان با اکران سراسری فیلم «محمد(ص) رونمایی خواهد شد.

به گزارش فارس در بخشی از این کتاب آمده است: «دیوان بهراسیدند که چه افتاد. ابلیس در جزیره دریا بر تخت بلرزید و تختش نگون‌سار شد و وی از تخت درافتاد و بانگی بکرد. پس فریاد می‌کرد چنان که همه دیوانِ روی زمین بشنیدند و روی به وی نهادند.

٤٠روز تختِ وی نگون‌سار بود. لرزه بر همه دیوان افتاد.

دیوان گفتند: «چه کنیم؟ چه افتاده است؟»

ابلیس گفت: «بزاد آن کس که از بهرِ وی مرا سجود آدم فرمودند! بزاد آن کس که به سبب وی مرا مَلعَنت کردند! بزاد آن کس که به سببِ وی بدین روز افتاده‌ام! بزاد آن کس که کَونَین و عالَمین بَرای او آفریده‌اند...»

کتاب «قاف» بازخوانی زندگی آخرین پیامبر به قلم یاسین حجازی است که انتشارات مؤسسه شهرستان ادب آن را منتشر خواهد کرد.

پیام تاریخ، تمدن و فرهنگ مادستان
The Message Of Madestan's History & Civilization & Culture
روزنامه همدان پیام
۷
چهارشنبه ● ۴ شهریورماه ۱۳۹۴ ● شماره ۲۴۳۲
اقتصاد
eghtesad@hamedanpayam.com

یارانه۲ میلیون نفر حذف شد

در چند ماه گذشته از آغاز حذف یارانه پردرآمدها پس از اینکه آمار و ارقام متفاوتی بین ۵۰ تا ۲۰۰ هزار و حتی یک میلیون نفر در رابطه با میزان حذف‌شدگان از سوی مراجع دولتی اعلام شد و گاهاً همراه با تأیید و تکذیب‌هایی بود، سرانجام محمدباقر نوبخت ،رئیس سازمان مدیریت و برنامه‌ریزی، رسماً اعلام کرد که ۲ میلیون نفر از دریافت یارانه نقدی کنار گذاشته شدند.

این در حالی است که چندی پیش ربیعی " وزیر تعاون، کار و رفاه اجتماعی " وعده داده بود که تا پایان مردادماه ۲ میلیون نفر از یارانه‌بگیران پردرآمد حذف خواهند شد. رئیس سازمان مدیریت و برنامه‌ریزی گفت: با توجه به اینکه بانک‌های اطلاعاتی تمامی اطلاعات را در اختیار نداشته و کامل نیستند در برخی موارد اشتباهاتی نیز اتفاق می‌افتد و ما نیز با راه‌اندازی سامانه فرصت شکایات مردم را فراهم کردیم، بنابراین حذف همراه با خطای ۲۰ هزار نفری در بین ۲ میلیون یارانه‌بگیر حذف شده چندان غیر منطقی نیست. به گزارش ایسنا، محمدباقر نوبخت در رابطه با اینکه چرا روند معکوس را در حذف یارانه‌بگیران در پیش نگرفته و به جای حذف پردرآمدها، نیازمندان را شناسایی نکرده‌اند، افزود: این هم می‌تواند یکی از راه‌حل‌ها باشد که تنها افراد تحت پوشش و مورد حمایت را یارانه بدهیم اما در این بین باید توجه داشت که ما باید یارانه ٦٦ میلیون نفر را حذف می‌کردیم و فقط به ۱۰ میلیون نفر تحت پوشش یارانه نقدی می‌پرداختیم.

آنگاه افراد نیازمندی که تحت پوشش سازمان بهزیستی و یا کمیته امداد امام خمینی (ره) و سایر بخش‌های پوششی نیستند، ولی در بین آن ٦٦ میلیون نفر دیگر قرار دارند حذف می‌شدند.

برای ما گواراتر این است که پردرآمدها تا هنگام شناسایی و حذف یارانه بگیرند، ولی یارانه نیازمندانی که تحت پوشش نیستند حذف نشود.

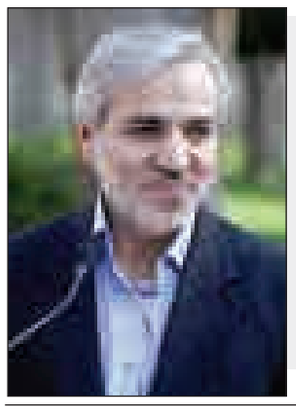

معاون رئیس‌جمهور در جمع سرمایه‌گذاران:

تورم؛ مزاحم سرمایه‌گذاری است

تعدادی از سرمایه‌گذاران همدانی و غیر همدانی مقیم کشورهای مالزی ایتالیا، آلمان، کانادا، هند، سوئد، بلژیک و آمریکا همزمان با سفر ریاست جمهوری به همدان آمدند که عصر روز دوشنبه با حضور آنها و معاون اجرایی رئیس‌جمهور و استاندار نشست همفکری سرمایه‌گذاری در همدان در هتل باباطاهر برگزار شد.

در این نشست پس از اینکه استاندار، استان همدان را معرفی کرد و از کسانی که تاکنون برای سرمایه‌گذاری در همدان اقدامی نکرده‌اند دعوت به سرمایه‌گذاری کرد و گفت که ما فرش قرمز برای سرمایه‌گذاران پهن کرده‌ایم، برخی از سرمایه‌گذاران که در حال حاضر در همدان سرمایه‌گذاری کرده‌اند عنوان کردند که دیگر لازم نیست استاندار از سرمایه‌گذاران به همدان دعوت کند و از آنها برای سرمایه‌گذاری خواهش کند، بلکه آنها که در حال حاضر در همدان در حال فعالیت هستند دست استاندار را می‌بوسند و خود اقدام به تبلیغ در بین سرمایه‌گذاران خارجی کرده‌اند، زیرا شرایط فعلی استان برای سرمایه‌گذاری مهیا شده است و به مرور همدان شناخته خواهد شد و سرمایه‌گذاران به این شهر هجوم خواهند آورد.

هر یک از آنها پس از صحبت‌های کوتاه خود از استاندار تشکر می‌کردند که وضعیت مطلوبی برای سرمایه‌گذاری در این شهر مهیا کرده است.

که در این میان سرمایه‌گذار جوان غیر همدانی و مقیم آمریکا «هایپر استار» گفت که «ما بدون تحقیق به همدان نیامده‌ایم و مطمئن باشید تیم ما پس از این همه سرمایه‌گذاری در شهرها و کشورهای مختلف می‌داند که کجا باید سرمایه‌گذاری کند.»

و سپس گفت: «همدان بهشت سرمایه‌گذاری است.» وی معتقد بود در همدان باید به سرمایه‌گذاری بلندمدت اندیشید و اینکه این شهر به همین زودی‌ها در بین سرمایه‌گذاران داخلی و خارجی شناخته خواهد شد.

وی البته برخی مشکلات موجود در سرمایه‌گذاری را یک واقعیت عنوان کرد و گفت که این مشکلات به استان همدان ربطی ندارد، بلکه ما در تمام شهرهای ایران و حتی کشورهای دیگری چون کشورهای اروپایی با این مشکلات روبه‌رو بوده‌ایم.

نرخ تورم عنصر مزاحم در امر سرمایه‌گذاری در ایران

در این میان که معاون اجرایی رئیس‌جمهور یک روز پیش از رئیس‌جمهور به همدان آمده بود در این نشست درباره اقتصاد کشور و عناصر مزاحم سرمایه‌گذاری در ایران سخن گفت.

به گفته محمد شریعتمداری در حال حاضر نرخ تورم به عنوان عنصر مزاحم در امر سرمایه‌گذاری در ایران‌شناسایی شده است و با وجودی که افزایش قیمت‌ها همچنان وجود دارد اما دولت نرخ تورم را به‌صورت نقطه به نقطه به ۲۵ واحد درصد کاهش داد و اکنون نرخ تورم به ۱۳/٦درصد رسیده است و به‌تناسب آن هزینه تمام شده تولید بالا رفته است.

وی ادامه داد: هزینه مالی طرح‌ها نیز وابسته به نرخ تورم است و سرمایه سیستم بانکی که بخش قابل توجه آن دولتی است، کفایت لازم را ندارد و ما نمی‌توانیم سرمایه‌های بانک‌ها را افزایش دهیم و این محدودیت سبب شده نرخ بهره بانکی متناسب با نرخ تورم در نظر گرفته شود.

شریعمتداری بیان کرد: در صورتی که بتوانیم سرمایه بانک‌ها را افزایش دهیم تا از کفایت سرمایه بهره‌مند شوند به طور قطع خودشان به صورت رقابتی نرخ بهره بانکی را کاهش می‌دهند.

وی یکی از عوامل ثبات در اقتصاد کشور را وابسته به نرخ تورم دانست و گفت: بر اساس اعلام مرکز آمار ایران و بانک مرکزی یک واحد درصد نرخ تورم در مردادماه امسال نسبت به تیرماه کاهش یافته است.

شریعتمداری همچنین با بیان اینکه کاهش دستوری نرخ ارز به ضرر تولید داخلی است، اظهار کرد: نوسانات غیرمتعارف نرخ ارز به نفع اقتصاد ایران نیست و بر قیمت تمام شده تولید تأثیر می‌گذارد به طوری که ۳۷ درصد ارزش محصولات تولید داخلی وابسته به نرخ ارز خارجی است.

وی تصریح کرد: افزایش ناگهانی نرخ دلار به‌نفع هیچ سرمایه‌گذاری نیست و در طول ۲ سال اخیر دولت تدبیر و امید تلاش کرده است و شاخص نرخ ارز را تا ٤۲ درصد کاهش داده است.

شریعتمداری با اشاره به اینکه در شرایط تحریم با توجه به محدودیت‌ها صدور مجوزها افزایش یافت و فضای کسب و کار در ایران نامناسب شد، گفت: هدفمندی یارانه‌ها به جای اینکه به سمت تولید برود با مبلغ ٤٥هزار و ۵۰۰ تومان به حساب بانکی مردم رفت که تأثیر جدی در اقتصاد ایران نداشت و فرهنگ بیکاری را در کشور حاکم کرد.

وی افزود: رتبه ایران در حوزه کسب و کار در سال اول فعالیت دولت تدبیر و امید از ۱۵۲ به ۱۳۰ رسید و در سال اخیر نیز رتبه ایران به ۱۰۳ رسیده است و پیش‌بینی می‌کنیم رتبه ایران در سال ۹٦ به زیر ۷۰ کاهش یابد.

معاون اجرایی رئیس‌جمهور بیان کرد: هزار و ۸۵۵ مرکز صدور مجوز تأسیس در کشور وجود دارد که باید شرایط دسترسی به مجوز را حذف کنیم یا به حداقل ممکن کاهش دهیم تا شرایط برای سرمایه‌گذار تسهیل شود و در این راستا ایجاد پنجره واحد تجاری در گمرک ایران زمان صدور مجوز را از ٢٤ روز به ٦ روز کاهش داد.

وی بیان کرد: هزار و ۵۰۰ شرکت دانش‌بنیان واقعی در کشور شناسایی شده است که ۸۰۰ نفر نیروی متخصص را جذب کردند و سال گذشته ۳۰۰ میلیارد تومان فروش محصول داشتند با وجودی که دسترسی به بازار بین‌المللی نداشتند.

شریعتمداری افزود: ۱۵هزار میلیارد تومان از منابع دولت در اختیار صندوق توسعه نوآوری و شکوفایی کشور است تا از نخبگان و فارغ‌التحصیلان حمایت کند و با توجه به فراهم شدن فضای کسب و کار ٤٥ تا ۵۰ نفر از دانشجویان تراز اول به کشور بازگشتند.

تسریع صدور مجوز تأسیس واحدهای تولیدی در همدان

استاندار همدان هم گفت که شرایط سرمایه‌گذاری در همدان فراهم است و مسئولان در خدمت سرمایه‌گذاران برای توسعه و اشتغال استان هستند و فرش قرمز برای سرمایه‌گذاران در همدان پهن شده است.

محمدناصر نیکبخت در ادامه سخنانش به سرمایه‌گذاران و علاقمندان به سرمایه‌گذاری در همدان گفت: جواز تاسیس واحدهای تولیدی، صنعتی و معدنی برای متقاضیان سرمایه‌گذاری ۵ ساعته صادر می‌شود.

به گفته وی مدرن‌ترین فولاد کشور توسط سرمایه‌گذار آلمانی در ظرف ۳٦ ماه در همدان اجرا و به بهره‌برداری رسید و توسعه این فولاد نیز در دستور کار است.

استاندار همدان گفت: شرکت عصر طلایی هم بین ۷۰۰ تا ۸۰۰ میلیارد تومان سرمایه برای ساخت هتل ۵ ستاره، پارکینگ با ظرفیت استقرار ۳ هزار خودرو و کمپینگ در همدان اختصاص داده است.

طبق گفته‌های استاندار همدان، در همایش فرصت‌های سرمایه‌گذاری استان همدان ۱۰ کشور خارجی دعوت شدند که در این میان ۷۰۰ میلیارد تومان سرمایه‌گذاری توسط کشورهای کره، چین، ژاپن، عراق و قزاقستان آغاز شد.

نیکبخت افزود: هر جواز تأسیس برای واحدهای تولیدی، صنعتی و معدنی در ظرف نیم روز و بین ۳ تا ۵ ساعت صادر می‌شود و به سبب ایجاد پنجره واحد در استان همدان تمام استعلامات توسط مسئولان مرتبط با جواز تأسیس انجام و ظرف ۱۰ روز پاسخ می‌دهند.

وی بیان کرد: در راستای رفع مشکل اشتغال و بیکاری استان تلاش‌های بسیاری شده است و توسعه همه جانبه و متوازن استان با حمایت دولت برای توسعه تولید، بهبود کسب و کار، کاهش تورم و ایجاد رونق اقتصادی مورد توجه است.

نیکبخت در پایان سخنانش گفت: در دهه فجر سال گذشته عملیات اجرایی ٤ هزار میلیارد تومان طرح در استان همدان از محل سرمایه‌گذاری بخش خصوصی آغاز شد.

خبر

خبر خوش دولت به کارمندان پیمانی

پرداخت دیون کارکنان پیمانی دولت، ناشی از افزایش حقوق و مزایا که بر اساس قوانین و خارج از اختیار دستگاه‌های اجرایی ایجاد شده یا می‌شود، همانند دیون کارکنان رسمی محاسبه، تأمین و پرداخت خواهد شد.

به گزارش ایسنا، بر اساس ابلاغیه یک مسئول اقتصادی دولت به همه وزارتخانه‌ها و سازمان‌های دولتی، تأکید شده است که به استناد بند «ح» ماده ۲ دستورالعمل اجرایی دیون بلامحل، پرداخت دیون مربوط به مستخدمان پیمانی دولت که ناشی از افزایش حقوق و مزایای کارکنان مذکور بر اساس قوانین و مقررات مربوطه بوده و خارج از اختیار دستگاه‌های اجرایی ایجاد شده یا می‌شود، همانند دیون مربوط به کارکنان رسمی محاسبه شده و بدون طرح در کمیسیون‌های مربوط ، تأمین و پرداخت خواهد شد.

کاهش قیمت جهانی نفت به کمترین سطح آن در ٦/۵سال گذشته

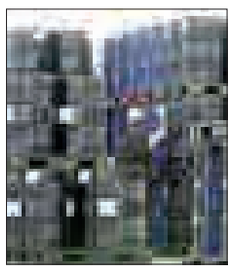

قیمت نفت برنت دریای شمال و نفت خام وست تگزاس اینترمدیت آمریکا در معاملات آتی روز گذشته به حداقل جدیدی رسید و کف قیمت ٦ سال و نیم گذشته را تجربه کرد.

به گزارش ایرنا از رویترز، نفت خام برنت دریای شمال و نفت خام وست تگزاس اینترمدیت آمریکا مرز پایین قیمت خود را شکسته و به ترتیب قیمت‌های کمتر از ٤٥ و ٤٠ دلار در هر بشکه را تجربه کردند، زیرا سرمایه‌گذاران نگران این مسأله هستند که در شرایط وجود مازاد قابل توجه عرضه نفت در بازارها، کاهش رشد اقتصاد چین نیز موجب کاهش تقاضای نفت شود. بیژن زنگنه وزیر نفت ایران هم گفت، برگزاری نشست اضطراری اوپک ممکن است به تثبیت قیمت‌های نفت کمک کند. الجزایر نیز در اوایل ماه اوت خواستار برگزاری نشست اضطراری اوپک شده بود، اما دیگر نمایندگان اوپک گفتند، برگزاری هیچ نشستی برنامه‌ریزی نشده است.

وام ۲۰میلیون تومانی ازدواج برای زوج‌های دانشگاه آزاد

مدیرعامل صندوق کارآفرینی امید از پرداخت تسهیلات ۲۰میلیون تومانی ازدواج ویژه زوج‌های دانشجو خبر داد و گفت: تنها آن دسته از افرادی می‌توانند از این تسهیلات بهره‌مند شوند که زن و مرد هر ۲ دانشجوی دانشگاه آزاد اسلامی باشند.

اصغر نورا...زاده درباره تسهیلات ۱۰میلیون تومانی صندوق کارآفرینی امید ویژه ازدواج دانشجویان به هر دانشجو گفت: دانشجویان دانشگاه آزاد اسلامی که حایز شرایط دریافت تسهیلات ازدواج دانشجویی هستند می‌توانند با مراجعه به سامانه ازدواج این دانشگاه، نسبت به ثبت نام وام خود اقدام کنند.

وی افزود: بر اساس این تفاهم‌نامه، هر دانشجویی که در دوران تحصیل ازدواج کند، می‌تواند از تسهیلات۱۰ میلیون تومانی استفاده کند و زوج‌های دانشجو در مجموع می‌توانند۲۰ میلیون تومان تسهیلات ازدواج با کارمزد ٤درصد از صندوق کارآفرینی امید دریافت کنند.

تنها آن دسته از افرادی می‌توانند از این تسهیلات بهره‌مند شوند که زن و مرد هر ۲ دانشجوی دانشگاه آزاد اسلامی باشند.

مدیرعامل صندوق کارآفرینی امید گفت: صندوق کارآفرینی امید با تقلیل ۲ضامن به یک ضامن موجب ساده‌سازی پرداخت تسهیلات ازدواج جوانان شده است، یعنی در صورتی که ضامن تمایل به ضمانت زوجین داشته باشد، دیگر نیازی به ضامن دوم نیست، به عبارت دیگر اگر ضامن ضمانت زن و شوهر را برای دریافت وام بپذیرد، زوجین می‌توانند با یک ضامن وام ازدواج خود را دریافت کنند. از دیگر مواردی که در این زمینه برای سهولت پرداخت تسهیلات انجام دادیم حذف سفته از لیست مدارک پرونده بود، وام گیرندگان باید کنار ضامن یک فقره چک داشته باشند.

اشتغال

ذخیره حق سنوات کارگران به تناسب سال‌های کار

رئیس اتحادیه کارگران قراردادی و پیمانی کشور ذخیره حق سنوات کارگران تا دوران بازنشستگی را پیشنهاد کرد و با تأکید بر اصلاح تبصره یک ماده ۷ قانون کار از وزارت کار خواست تا سقف قراردادهای معین، موقت و دائم را مشخص و تعریف کند.

فتح‌ا... بیات، با اشاره به تغییر فرمت قراردادهای کار، اظهار کرد: پیش از اینکه تیپ قراردادهای کار تغییر کند نیازمند اصلاح تبصره یک ماده ۷ قانون کار هستیم.

وی ادامه داد: در بحث قراردادها با دو نوع قرارداد دائم و موقت مواجهیم که طبعاً اگر در مورد کارهای دارای ماهیت دائم قرارداد دائم بسته شود خوب است ولی اگر ماهیت کار، دائم اما قرارداد منعقده موقت باشد اشکال دارد.

به گفته رئیس اتحادیه کارگران قراردادی و پیمانی کشور، تا زمانی که به سمت شفاف‌سازی قراردادهای موقت و دائم و معین نرویم و تعریف مشخصی از این نوع قراردادها نداشته باشیم، هر که بخواهد می‌تواند از قراردادهای کار سوءاستفاده کند مگر آنکه این مشکل را حل کنیم تا راه گریزی برای سوءاستفاده‌گران باقی نماند.

وی در ادامه پیشنهاد ذخیره سنوات کارگران را مطرح کرد و گفت: در گذشته فردی که بازنشست می‌شد هنگام بازنشستگی با آخرین مبلغ حقوق دریافتی سنوات خوبی دریافت می‌کرد ولی با به جریان افتادن قراردادهای موقت و تسویه حساب‌های کارگری و کارفرمایی، این مسأله امروز رنگ باخته است.

بیات افزود: لزومی ندارد به کارگری که ۱۵ سال به شکل مستمر در کارگاهی کار کرده ٦ماه به ٦ ماه حق سنوات بدهیم می‌توان این حق سنوات را جمع کرده و در دوران بازنشستگی زمانی که پایه حقوق فرد رشد کرده به عنوان یک حق سنوات خوب به نیروی کار پرداخت کرد و وزارت کار می‌تواند این طرح را در قراردادهای کار اجرایی کند.

به گفته وی اگر این طرح اجرایی شود و حق سنوات کارگران به تناسب سال‌های کارکردشان ذخیره شود، پس‌انداز خوبی در دوران بازنشستگی کارگران خواهد بود.

بازار

زرق و برق طلای ترک در بازار ایران

روزنامه دیلی صباح ترکیه طی گزارشی نوشت: صادرات طلا و جواهر ترکیه به ایران در ٦ ماه نخست ۲۰۱۵ نسبت به مدت مشابه سال گذشته ۲۵۲ برابر شده است که این اتفاق به دنبال دعوت از تجار ایرانی برای حضور در نمایشگاه جواهرات استانبول رخ داده است.

روزنامه ترکیه‌ای دیلی صباح طی گزارشی نوشت، کل صادرات ترکیه به ایران در نیمه نخست امسال ۱/۹ میلیارد دلار برآورد شده است که نسبت به مدت مشابه سال گذشته افزایش ۳۰/٤درصدی را نشان می‌دهد.

صادرات طلا و جواهر بیشترین تأثیر را در این افزایش داشته است؛ به طوری که ترکیه در بازه زمانی ژانویه تا ژوئن ۲۰۱۵ معادل ٤۵۳ میلیون دلار طلا و جواهر به ایران صادر کرده است. این رقم برای مدت مشابه سال گذشته برابر با ۱/۸ میلیون دلار بوده است.

آیهان گونر، رئیس اتحادیه صادرات جواهرات ترکیه در مورد این افزایش چشمگیر صادرات طلا و جواهر به ایران گفت: از آنجایی‌که ایران اجازه واردات طلا را تا پایان سال گذشته نمی‌داد، مشتریان ایرانی ترجیح می‌دادند تا از دبی طلا بخرند.

پس از اینکه ما مشتریان ایرانی را به نمایشگاه جواهرات استانبول دعوت کردیم، آنها مشاهده کردند که ترکیه قطب تولید جواهرات است.

وی با توضیح اینکه این اقدام تأثیر مثبتی بر ارقام صادرات داشت، تأکید کرد: ایران بازار مهمی برای ترکیه است و اگر مبادلات تجاری آزاد شود، ترکیه پتانسیل لازم برای فروش طلا و جواهر بیشتر به این کشور را دارد.

خبر

کدام صنایع ارزش افزوده بالاتری دارند؟

بر اساس آنچه که وزارت صنعت، معدن و تجارت با استناد به شاخص‌های بانک مرکزی اعلام کرده است، صنایع تولید مواد و محصولات شیمیایی بیشترین ارزش‌افزوده را در ۱۰ سال اخیر داشته‌اند.

یکی از مهمترین عوامل رشد صنعتی، دست‌یابی بخش صنعت به نرخ بالای ارزش افزوده است که در سال‌های اخیر بخش صنعت کشور نتوانسته رشد ارزش افزوده بالایی را تجربه کند؛ بنابراین مهمترین دلایل نزول صنعتی در کشور را می‌توان کاهش توان صنعت در خلق ارزش افزوده دانست.

گزارش وزارت صنعت، معدن و تجارت نشان می‌دهد که صنایع تولید مواد و محصولات شیمیایی، فلزات اساسی، سایر محصولات کانی غیرفلزی، تولید وسایل نقلیه موتوری و صنایع غذایی و آشامیدنی بیش از ۸۰ درصد از ارزش افزوده تولید شده توسط بخش صنعت را به خود اختصاص داده‌اند. روند سهم ارزش افزوده صنایع در مقایسه با هم طی ۱۰ سال اخیر همواره ثابت بوده و رتبه‌های خود را حفظ کرده‌اند. تنها تغییر مشاهده شده در صنعت وسایل نقلیه موتوری و تریلر است که به نظر می‌رسد در سال‌های اخیر با کاهش شدیدی همراه بوده است؛ به طوری که میانگین سهم ارزش افزوده صنعت از کل ارزش افزوده تولید شده توسط بخش صنعت در ۱۰ سال اخیر حدود ۲۰/٤ درصد بوده است اما سهم این صنعت در سال ۱۳۹۲ که آخرین آمار ارزش افزوده منتشر شده، به ۱۱/٤درصد تقلیل یافته است.

صنعت تولید مواد و محصولات شیمیایی نیز که در سال‌های اخیر همواره پیش‌تاز بوده است، بر اساس آخرین گزارش در سال ۱۳۹۲ نیز توانسته حدود ۲٦ درصد از ارزش افزوده تولید شده در صنعت را به خود اختصاص دهد.

پس از این صنعت، فلزات اساسی با ۲۱/۹ درصد در رتبه دوم قرار دارند و بعد از آن صنایع محصولات کانی غیرفلزی ۱۲/۹درصد از کل ارزش افزوده را در اختیار گرفته و رتبه سوم را دارد. بر اساس این گزارش، صنایع وسایل نقلیه موتوری و تریلر و مواد غذایی و آشامیدنی با ۱۱/٤درصد و ۹/۱ درصد از کل ارزش افزوده تولید شده توسط بخش صنعت در رتبه‌های بعدی قرار دارند.

عکس و مکث

شکاف بین پوسته آمریکاو پوسته اروپا
منبع:مهر

پیام تاریخ، تمدن و فرهنگ مادستان
The Message Of Madestan's History & Civilization & Culture
روزنامه همدان پیام
۸
چهارشنبه ● ۴ شهریورماه ۱۳۹۴ ● شماره ۲۴۳۲

حادثه

hadese@hamedanpayam.com

۵۰ هزار پلیس افتخاری در ناجا جذب شدند

مدیرکل پلیس افتخاری نیروی انتظامی از جذب ۵۰ هزار نفر به عنوان پلیس افتخاری خبر داد و گفت: از میان افراد جذب شده، تعدادی متخصص در زمینه‌های متنوع به ویژه بخش مشاوره با ما همکاری دارند. به گزارش تسنیم، محمدرضا اکرمی در نشستی مشترک با حضور مدیرکل پیشگیری‌های مردمی قوه‌قضاییه، مدیرکل پیشگیری‌های قضایی و نماینده مرکز حفاظت اطلاعات قوه‌قضاییه در معاون پیشگیری از وقوع جرم، اظهار کرد: اواخر سال ۱۳۹۱ آیین‌نامه پلیس افتخاری با استناد به تبصره ۳ ماده ۲۳ قانون استخدامی ناجا توسط فرماندهی کل قوا ابلاغ شد که متعاقب آن تشکیلات اداری آن در ناجا راه‌اندازی و طبق آیین‌نامه مذکور اقدام به جذب پلیس افتخاری کردیم. مدیرکل پلیس افتخاری ناجا ادامه داد: از زمان آغاز فعالیت پلیس افتخاری تاکنون، حدود ۵۰ هزار عضو افتخاری جذب ناجا شده‌اند.

به این شکل که پس از اظهار تمایل آنها و احراز صلاحیت و گذراندن دوره‌های آموزشی ویژه، به عنوان عضو افتخاری به نظام مقدس جمهوری اسلامی خدمت می‌کنند. اکرمی توضیح داد: از میان افراد عضو شده، تعدادی عضو عادی و تعدادی نیز متخصص هستند که در زمینه‌های مختلف به ویژه بخش مشاوره با نیروی انتظامی همکاری دارند.

بر اساس این گزارش، در ادامه جلسه، حجت‌الاسلام والمسلمین قاضوی، مدیرکل پیشگیری‌های مردمی و مشارکت‌های مدنی قوه‌قضاییه با اشاره به ستادهای حفاظت اجتماعی اظهار کرد: ستادهای حفاظت اجتماعی در استفاده از ظرفیت مردمی پیش‌قدم شده و از سال ۱۳۸۳ تاکنون از این ظرفیت استفاده کردیم.

مدیرکل پیشگیری‌های مردمی قوه قضاییه افزود: اعضای هسته‌ای ستادهای حفاظت اجتماعی در ۲ بخش نیروهای عادی و نیروهای نخبگان در جهت کاهش آسیب‌ها و ناهنجاری‌های اجتماعی فعالیت می‌کنند.

حادثه درجهان

کشف ۱۴ جسد در زندان السالوادور

طبق اعلام مقامات السالوادور، دست‌کم ۱۴ تن از اعضای یک باند تبهکار در یکی از زندان‌های شمال این کشور کشته شده‌اند.

به گزارش ایسنا، به گفته مقامات این کشور، اجساد قربانیان که از اعضای یک باند تبهکار شناخته شده در السالوادور بودند در بررسی‌های دوره‌ای از سلول‌های زندان پیدا شدند. مرگ این افراد در نتیجه درگیری‌های داخلی بوده است. همچنین مسئولان زندان و نیروهای پلیس بررسی دقیق دلیل مرگ این زندانیان را آغاز کرده‌اند. السالوادور یکی از کشورهایی است که بالاترین آمار قتل را دارد و این تلفات عمدتاً در نتیجه درگیری میان اعضای باندهای تبهکار برجای می‌مانند.

کشف گور دسته‌جمعی در مرز مالزی با تایلند

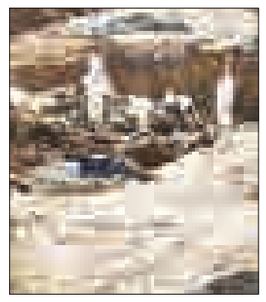

مقامات مالزی از کشف یک گور دسته‌جمعی در نزدیکی مرز این کشور با تایلند خبر دادند.

به گزارش ایسنا، پلیس مالزی اعلام کرد: در این گور دسته‌جمعی بقایای بیش از ۲۰ جسد پیدا شده که به نظر به قربانیان قاچاق انسان تعلق دارند.

مرز تایلند و مالزی منطقه ترانزیتی برای قاچاقچیان انسان است که مهاجران را با قایق از برمه و بنگلادش به جنوب شرق آسیا منتقل می‌کنند. پلیس مالزی تعداد ۲۴ جسد را در نزدیکی مرز این کشور با تایلند پیدا کرد. پیش از این در ماه مه نیز در نزدیکی همین منطقه صدها جسد در یک کمپ بازداشت غیرقانونی پیدا شده بود.

به گزارش روزنامه گاردین، پلیس مالزی اعلام کرد: اجساد قربانیان برای بررسی‌های بیشتر برای کارشناسان پزشکی قانونی فرستاده شده است.

حریق در یک کارخانه تولید فولاد در ژاپن

رسانه‌های محلی ژاپن از وقوع آتش‌سوزی در انبار یک کارخانه تولید فولاد در نزدیکی توکیو خبر دادند. به گزارش ایسنا، این انبار طعمه حریق شد و دود ناشی از آن فضای اطراف را فراگرفت. در پی این آتش‌سوزی حدود ۱۷ خودروی آتش‌نشانی به منظور کنترل و اطفای حریق در محل حضور پیدا کردند هر چند گزارشی از مجروحان احتمالی این حادثه منتشر نشده است. به گزارش شینهوا، بررسی جزئیات بیشتر دلیل وقوع این آتش‌سوزی در دست انجام است.

کشف ۸۰ کیلوگرم تریاک در همدان

فرمانده انتظامی استان همدان از توقیف یک دستگاه خودرو حامل ۸۰ کیلوگرم تریاک در پی اشراف اطلاعاتی و هدایت عملیاتی پلیس مبارزه با مواد مخدر استان خبر داد.

به گزارش مرکز اطلاع‌رسانی فرماندهی انتظامی استان همدان، حاجی‌محمد مهدیان‌نسب در تشریح این خبر گفت: در راستای مبارزه هدفمند با قاچاق مواد مخدر در یک عملیات مشترک هوشمندانه و هدفمند فرا استانی مبارزه با مواد مخدر فرماندهی انتظامی استان همدان و استان لرستان یک دستگاه خودروی حامل مواد مخدر توقیف شد.

وی افزود: در بازرسی به عمل آمده از این خودرو یک محموله ۸۰ کیلوگرمی از نوع تریاک که از شرق کشور بارگیری و در نظر بود در استان لرستان و همدان تحویل قاچاقچیان شود، با هدف جلوگیری از خرد شدن مواد مخدر کشف شد.

مهدیان‌نسب بیان کرد: عملیات موصوف مصداق بارز اشرافیت اطلاعاتی تعامل اطلاعاتی و عملیاتی هدفمند و روحیه جهادی است که از خصایص پلیس مبارزه با مواد مخدر فرماندهی انتظامی استان همدان و لرستان بوده و استمرار اینگونه عملیات‌ها در دستور کار انتظامی استان همدان است.

با اجرای قانون پیش‌فروش ساختمان

دست کلاهبرداران فروش ملک به چند نفر کوتاه می‌شود

فروش ملک و ساختمان به چندین نفر از جمله تخلفاتی است که تاکنون بارها از سوی کلاهبرداران صورت گرفته و مشکلات زیادی برای خریداران ایجاد کرده است.

برای جلوگیری از این تخلفات، قانون پیش‌فروش ساختمان در سال ۸۹ توسط مجلس شورای اسلامی تصویب شد که به موجب ماده یک این قانون، هر قراردادی با هر عنوان که به موجب آن، مالک رسمی زمین (پیش‌فروش) متعهد به احداث یا تکمیل واحد ساختمانی مشخص در آن زمین شود و واحد ساختمانی مذکور با هر نوع کاربری از ابتدا یا در حین احداث و تکمیل یا پس از اتمام عملیات ساختمانی به مالکیت طرف دیگر قرارداد (پیش خریدار) درآید از نظر مقررات این قانون « قرارداد پیش‌فروش ساختمان» محسوب می‌شود.

در این راستا از چندی پیش اجرای قانون پیش‌فروش ساختمان به صورت رسمی در سراسر کشور آغاز شد تا بسیاری از کلاهبرداری‌ها در این حوزه کم شود.

مروری بر پرونده‌های مطرح شده در مراجع قضایی و انتظامی بیانگر این است که کلاهبرداران، ملک را طعمه خود برای رسیدن به اهدافشان قرار داده و با چاشنی طمع و وسوسه شهروندان زیادی را به دام انداخته‌اند.

کم نیستند کسانی که دار وندارشان را فروخته و زیر بار میلیون‌ها تومان قسط و بدهی رفته‌اند تا برای خود سرپناهی فراهم کنند اما داشته‌هایشان را هم از دست داده و آواره خانه دوستان و بستگان شده‌اند.

معاونت پیشگیری از وقوع جرم دادگستری در این‌باره می‌گوید: با توجه به کلاهبرداری‌های زیاد در حوزه پیش‌فروش ملک قانون پیش‌فروش ساختمان در سال ۸۹ تصویب شد.

سعید گلستانی با اشاره به کلاهبرداری‌های صورت گرفته در این حوزه اظهار کرد: در همدان و سایر استان‌های کشور کلاهبردارانی با همدستی برخی بنگاه‌داران اقدام به فروش یک واحد به چند نفر می‌کردند که مشکلاتی برای مردم به وجود می‌آورد.

وی ادامه داد: از همین‌رو مجلس شورای اسلامی در سال ۸۹ قانونی تحت عنوان قانون پیش‌فروش ساختمان تصویب کرد که اجرای آن منوط به اجرای آیین‌نامه‌ای بود که تهیه و تنظیم این آیین‌نامه نیز ۳ سال طول کشید.

گلستانی افزود: در نهایت این آیین‌نامه در سال ۹۳ تهیه و تصویب شد که در این آیین‌نامه قانون تعهداتی را برای خریدار و بنگاه‌های املاک ایجاد کرده است.

به گفته وی، در ابتدا بنگاه‌دارها زیر بار این قانون نرفتند، زیرا طبق این قانون، قانون‌گذار اجازه تنظیم سند را از بنگاه‌دارها گرفته و مردم باید برای تنظیم سند به دفاتر اسناد رسمی مراجعه کنند.

معاون پیشگیری از وقوع جرم دادگستری استان همدان یادآور شد: بنابر قانون پیش‌فروش ساختمان از این پس در بنگاه‌های املاک هیچ سند یا قولنامه‌ای تنظیم نمی‌شود، بلکه در بنگاه‌ها فقط به صورت واسطه هستند و فقط یک توافق اولیه انجام می‌گیرد.

گلستانی ادامه داد: بنابراین در بنگاه‌ها بین فروشنده و خریدار پولی نباید رد و بدل شود و پرداخت و دریافت پول در دفاتر اسناد رسمی با تنظیم سند انجام می‌گیرد.

وی یادآور شد: این قانون برای ملک‌هایی که دارای سند رسمی هستند انجام می‌گیرد و ملک‌هایی که در حاشیه‌های شهر بدون سند و غیر قانونی هستند شامل این قانون نمی‌شود.

گلستانی به مزایای این قانون اشاره کرد و افزود: بیمه خسارت ساختمان یکی از مزایای این قانون است که بر اساس آن قانون مکلف کرده است سازنده و پیش‌فروشنده کل بنا را بیمه کنند تا در صورت وجود عیوب و مشکل خسارت آن پرداخت شود.

حل اختلاف توسط داور یکی دیگر از مزایای قانون پیش‌فروش ساختمان است به طوری که اگر هر یک از طرفین یک داور را در قرارداد تعیین می‌کنند تا در صورت اختلاف، داوران به حل آن اقدام کنند تا مراجعات به محاکم قضایی در این‌باره کاهش یابد.

کلاهبرداری با خرید نرم‌افزار GPS

رئیس پلیس فضای تولید و تبادل اطلاعات انتظامی استان همدان از شناسایی سایتی با ماهیت کلاهبرداری از طریق فروش محصولات تلفن‌های همراه خبر داد.

به گزارش مرکز اطلاع‌رسانی فرماندهی انتظامی استان همدان، رضا امینی گفت: پیرو رصدهای صورت گرفته در فضای مجازی سایتی با ماهیت کلاهبرداری از طریق فروش نرم‌افزارهای GPS برای گوشی‌های تلفن همراه شناسایی شد.

وی افزود: این سایت با عناوین اغواکننده قیمت‌های بسیار پایین فروش یا فروش با قیمت‌های استثنایی مشتریان ساده‌لوح را فریب می‌داد و محصولات معتبر نرم‌افزارهای GPS را که عموماً قیمت‌های بالایی دارند، تبلیغ می‌کرد.

این مقام انتظامی ادامه داد، در این‌گونه سایت‌ها با تبلیغات فروش با قیمت پایین‌تر از محصولات اصلی افراد را مجاب به خرید محصولاتشان می‌کنند اما پس از خرید از این سایت‌ها هیچگونه محصولی برای خریدار ارسال نمی‌شود.

امینی در پایان از شهروندان خواست: ضمن هوشیاری در خریدهای اینترنتی دقت کنند از فروشگاه‌های معتبر و فروشگاه‌هایی که مجوز E-namad را اخذ کرده و نشان آن را در سایت خود گذاشته‌اند، خرید کنند و در صورت مواجهه با چنین سایت‌هایی مراتب را سریعاً از طریق وب‌سایت پلیس فتا به آدرس www.cyberpolice.ir گزارش یا با شماره تلفن ۰۸۱۲۱۸۲۶۷۵ تماس حاصل نمایند.

پیگیری‌ها برای دستگیری متهمان اسیدپاشی اصفهان ادامه دارد

استاندار اصفهان عنوان می‌کند که پیگیری‌های مجموعه مدیریت استان برای دستگیری اسیدپاش به حدی است که شاید نتوان این حجم از پیگیری‌ها را بر زبان آورد. به گزارش تسنیم، رسول زرگرپور گفت: ما از آن روز تاکنون رسالت خود را برای شناسایی این فرد خبیث و به اشد مجازات رساندنش می‌دانیم. پیگیری‌ها نشان داده است که طرف مقابل ما انسان ساده‌ای نیست و تلاش می‌کند که خود را مخفی نگه دارد، زیرا پس از حادثه اصفهان، کار خود را تکرار نکرد تا امکان دستیابی به او کم شود. وی در پاسخ به اینکه برخی مردم عنوان می‌کنند مدیریت استان دیگر به قوت گذشته، پیگیر این پرونده نیست گفت: اگر روزی به یاری خدا این فرد دستگیر شود و به سزای عمل خود برسد، خیلی حرف‌ها را می‌توان بر زبان آورد. امیدوارم روزی بتوان گفت که نیروهای امنیتی و انتظامی چه حجم وسیعی از کارها را برای شناسایی این فرد انجام دادند و در حال حاضر ۲ مظنون درباره حادثه اسیدپاشی اصفهان مد نظر است و دقیقاً تحت کنترل هستند و به یاری خداوند در زمان مد نظر و در صورت مشخص‌شدن جرم آنها، دستگیر می‌شوند.

زرگرپور تصریح کرد: پیگیری‌های استاندار و وزارت کشور نسبت به شناسایی این فرد با روز نخست تفاوتی نکرده است و هنوز گروه‌ها به صورت جدی بر روی آن کار می‌کنند. گاهی پیش می‌آید که در زمینه دستگیری فرد اسیدپاش، ۹۹ درصد به قطعیت می‌رسیم اما آن یک درصد اشکال به وجود می‌آورد و دستگیری عقب می‌افتد.

حادثه در ایران

دستگیری ۳ قاتل در مهاباد

با تلاش مأموران و استفاده از شگردهای پلیسی، قاتلان ٤ شهروند شهرهای بندرلنگه و ارومیه، شناسایی و دستگیر شدند.

فرمانده انتظامی مهاباد گفت: این مجرمان که ۳ نفر و ساکن ارومیه بودند در ٤ فقره قتل، ۲ نفر را یک ماه قبل در بندرلنگه و ۲نفر را نیز چند روز پیش در شهرستان ارومیه به قتل رسانده بودند.

فتاح بابانژاد در گفت‌وگو با ایرنا اظهار کرد: این قاتلان پس از ارتکاب این جنایت‌ها در یکی از باغات روستاهای حاشیه شهر مهاباد مخفی شده بودند که با هوشیاری مأموران اداره آگاهی مهاباد و همکاری یک تیم از آگاهی استان شناسایی و دستگیر شدند.

وی گفت: این ۳ قاتل پس از دستگیری برای انجام تحقیقات بیشتر به شهرستان ارومیه انتقال داده شدند تا پس از تکمیل پرونده تحویل مراجع قضایی شوند.

اعتیاد شوهرم به بازی آبرویم را همه جا می‌برد

زن جوان زمانی که دید شوهرش به بازی‌های رایانه‌ای علاقه زیادی دارد، به دادگاه خانواده رفت و درخواست طلاق داد.

به گزارش باشگاه خبرنگاران جوان، چندی پیش زن جوانی با مراجعه به دادگاه خانواده درخواست طلاق داد و در خصوص دلیل آن به قاضی گفت: آقای قاضی شوهرم به بازی‌های رایانه‌ای اعتیاد دارد.

وی از صبح تا شب پای این بازی‌ها می‌نشیند و همه زندگی‌اش را رها کرده است.

به حرف من و هیچ کس دیگر هم گوش نمی‌کند. فقط به دنبال این است که چه بازی جدیدی آمده تا آن را تهیه و بازی کند. وی مثل بچه‌ها می‌ماند. وی افزود: هر جا هم به میهمانی می‌رود نخست بازی‌های جدیدش را رو می‌کند و آن را به بقیه هم معرفی می‌کند.

رفتارهایش موجب شده که من جلوی همه خجالت بکشم و سعی کنم کمتر در میان جمع حاضر شوم.

همه شوهرم را مسخره می‌کنند و من خجالت می‌کشم. هرچه با او صحبت می‌کنم فایده‌ای ندارد و او باز کار خودش را می‌کند.

زن جوان ادامه داد: این بازی‌ها حتی از زندگیمان هم برای شوهرم مهمتر شده است. حاضر است مرا ناراحت کند ولی دست از این بازی‌ها نکشد. برای همین رفتارهایش تصمیم به جدایی دارم.

پس از صحبت‌های این زن قاضی شوهرش را هم به دادگاه احضار کرد تا صحبت‌های او را هم بشنود.

انتقام بی‌تالکی نامزد سابق

رئیس پلیس فتا استان سمنان از شناسایی و دستگیری مردی در سمنان خبر داد که با مزاحمت سایبری در شبکه اجتماعی تلفن همراه بی‌تالک، اقدام به انتشار تصاویر نامزد سابقش کرده بود.

به گزارش مهر، سید علی میراحمدی گفت: خانم جوانی با مراجعه به پلیس نسبت به انتشار تصویر خصوصی و شماره تلفنش توسط یک مزاحم در شبکه مجازی بی‌تالک شکایت کرد. وی افزود: متهم پروفایلی جعلی با نام و تصاویر خصوصی این خانم ایجاد و ضمن درج شماره تلفن همراه وی، زمینه مزاحمت و هتک حیثیت وی را در فضای مجازی فراهم آورده بود. میراحمدی با اشاره به هماهنگی قضایی و تحقیقات مقدماتی و فنی پلیس فتای استان سمنان، گفت: متهم با دسترسی به اطلاعات و تصاویر خصوصی شاکی پرونده، دست به این اقدام زده بود. وی با اشاره به شناسایی مردی ۲۰ ساله ساکن سمنان، ادامه داد: متهم این پرونده نامزد سابق شاکی بود که در عملیاتی در مخفیگاهش دستگیر شد و در بازجویی‌ها به جرم خود اعتراف کرد و انگیزه خود از این اقدام را انتقام از نامزد سابقش عنوان کرد.

رئیس پلیس فتا استان سمنان به شهروندان هشدار داد: از اعتماد به افراد در فضای مجازی به ویژه شبکه‌های اجتماعی تلفن همراه بپرهیزند و تصاویر و اطلاعات خصوصی خود را در این فضا به اشتراک نگذارند.

سودوکو ۲۴۳۲

	3	6		7				
							6	
			8					
7				4				
2					9		3	4
	4		6					
1				6			8	
				1	7			
		3		8				1

پاسخ‌های شماره قبل

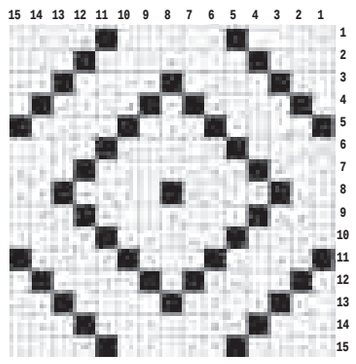

۱	۹	۳	۶	۷	۲	۴	۸	۵
۴	۶	۲	۳	۵	۸	۹	۷	۱
۷	۸	۵	۹	۱	۴	۶	۲	۳
۵	۳	۸	۲	۹	۶	۷	۱	۴
۶	۷	۴	۱	۳	۵	۲	۹	۸
۲	۱	۹	۴	۸	۷	۳	۵	۶
۸	۲	۶	۷	۴	۱	۵	۳	۹
۹	۴	۱	۵	۲	۳	۸	۶	۷
۳	۵	۷	۸	۶	۹	۱	۴	۲

جدول ۲۴۳۲

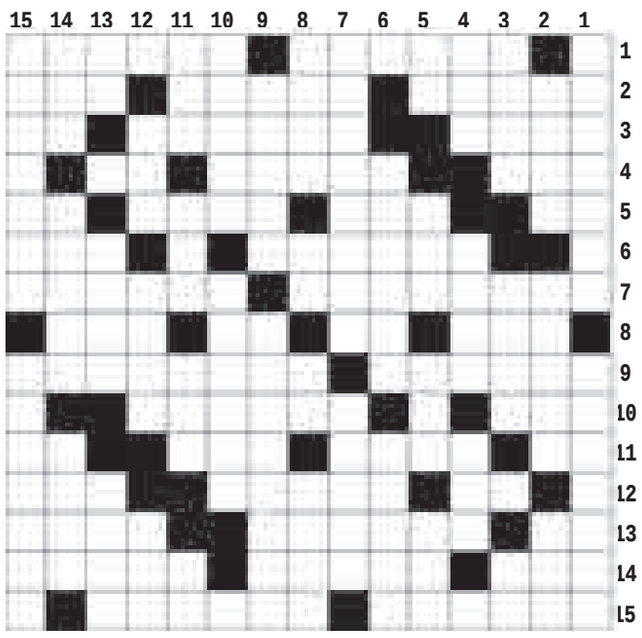

افقی

۱- اول جوانی - زیبایی شناسی ۲- از شهرهای مازندران - بلدرچین - تقویت رادیویی ۳- سقف فروریخته - چین ملی - زبان گنجشک ۴- نی میان تهی - شهر گدایان - گرفتنی از هوا ۵- خشکی - دقیقه فوتبال - پیش از ورزش - حیوان نمایشگر دریایی ۶- اتحادیه کارگران - خرید وفروش ۷- بیماری فقدان ویتامین C - کنایه از حق نشناس ۸- آتشدان حمام - شهر فراری - مروارید - قسمتی از پا ۹- نژاد کشور ایران - احاد ۱۰- سلاح داور - مرکز استان آذربایجان غربی ۱۱- شهر جشنواره - کارد - آغوز - شمردن ۱۲- میوه - اسب نر - مسافرت جمعی ۱۳- چهره شطرنجی - استان سه بخشی - ابداع کننده ۱۴- راه آذری - پیر و سالخورده - نمایش ۱۵- پدر چنگیز - دیگ سنگی مشهد

عمودی

۱- نفیس - کرم معده ۲- حاصل فروریختن دیوار - نازا - از شهرهای آذربایجان غربی ۳- کارگزاران - پایتخت کویت - میدهند تا رسوا کنند ۴- کرکس - حمام بخار - گردش و دوران ۵- شکوه - لوس - مقیاس اندازه گیری - رفوگر ۶- انتفاع - جزیره پرنده ۷- ورزشگاه - از قله‌های معروف کشور نپال ۸- سخن چین - همراه شلوار - مساوی عامیانه - حرف بیهوده ۹- خبر گزاری ایران - فیلم مستند ۱۰- روشنایی ها - جد رستم ۱۱- ستاره بنات النعش - محلی در مکه - شیرینی جشن تولد - خم کاغذ ۱۲- کندن گور مرده - قسمتی از گوش - ایستگاه فضایی روسیه ۱۳- مرطوب - صید - فاسد و ضایع ۱۴- زرد انگلیسی - واحد شمارش کشتی - برگشتن ۱۵- دارای سابقه زیاد - ام

پیام تاریخ، تمدن و فرهنگ مادستان
The Message Of Madestan's History & Civilization & Culture
روزنامه همدان پیام
۹
چهارشنبه ● ۴ شهریورماه ۱۳۹۴ ● شماره ۲۴۳۲
جامعه
ejtemaei@hamedanpayam.com

کاهش ۱۸ درصدی بارندگی در کشور

رئیس مرکز خشکسالی و مدیریت بحران سازمان هواشناسی با بیان اینکه میزان بارش در کشور از ابتدای سال آبی تاپایان مرداد، ۱۸ درصد نسبت به شرایط نرمال کاهش داردگفت: ۱۶استان کشور دو سال پیاپی کمبود بارش دارند.

شاهرخ فاتح در گفت و گو با مهر، افزود: میزان بارش در کل کشور از ابتدای سال زراعی جاری یعنی از ابتدای مهرماه ۹۳ تا پایان مرداد امسال، ۱۹۴.۶ میلیمتر بوده که این میزان نسبت به میانگین بلندمدت ۱۷.۵ درصد و نسبت به مدت مشابه در سال گذشته ۱۱.۲ درصد کاهش نشان می‌دهد.

لایحه سلامت روان بزودی به مجلس می‌رود

معاون برنامه‌ریزی، هماهنگی و امور حقوقی وزیر بهداشت، درمان و آموزش پزشکی گفت: لایحه سلامت روان در بیش از ۴۰ ماده آماده شده و بزودی برای تصویب نهایی به مجلس شورای اسلامی ارایه می‌شود.

به گزارش ایرنا، طاهر موهبتی افزود: اقدام دیگری که طی ۲ سال گذشته برای ساماندهی قوانین حوزه سلامت انجام شد، دائمی کردن برخی قوانین حوزه سلامت است که قبلاً در قانون برنامه توسعه پنجم بود

آغاز فعالیت کارگروه دختران جوان از هفته آینده

معاون ساماندهی امور جوانان وزارت ورزش‌وجوانان گفت: رئیس کارگروه دختران جوانان انتخاب شده و در حال انتخاب اعضای آن است همچنین این کارگروه از هفته آینده کار خود را آغاز کند.

محمدرضا رستمی به ایسنا گفت: کارگروه دختران جوان یک کارگروه مشورتی برای ادارات کل معاونت ساماندهی امور جوانان است که به طور اختصاصی به دختران می‌پردازد.

با حضور وزیر کشور

تقاطع غیرهمسطح پیامبر اعظم(ص) افتتاح شد

■ طرح‌های شهری همدان را پیگیری می‌کنیم

» محمدحسین نوری فر

وزیر کشور در مراسم افتتاح و کلنگ زنی طرح‌های شهرداری همدان گفت: دولت جمهوری اسلامی تجلی اراده مردم است، نه مردم حاضر بلکه تمامی کسانی که از زمان بعثت تاکنون در آرزوی ایجاد حکومت اسلامی بودند.

رحمانی فضلی اظهار کرد: باید بدانیم دولت میراث شهدا، مجاهدین، امام راحل و امت بزرگ اسلامی است و یقیناً هدف از ایجاد حکومت ارتقای جامعه اسلامی است.

وی کمک به رشد و تعالی این کشور را بر همگان ضروری دانست و گفت: همه زحمات و تلاش‌های ما باید با نیت تعالی دین و جامعه اسلامی باشد، اگر چنین باشد حتماً خداوند متعال در آن برکت می‌گذارد و ما انشاءا... می‌توانیم از آثار و برکات آن استفاده کنیم.

وی ادامه داد: در شرایطی هفته دولت را به یاد شهیدان عزیز و گرامی شهید باهنر و شهید رجایی گرامی می‌داریم که توانستم هم در سطح منطقه‌ای اقتدار و تأثیرگذاری خودمان را به اثبات برسانیم، هم در حوزه بین‌الملل با مقاومت، ایستادگی و با مجاهدت و ایثار ملت عزیزمان و هدایت‌ها و حمایت‌های رهبری عزیزمان و تدبیر و درایت و پشتکار و فعالیت رئیس‌جمهور محترممان به توفیقات بزرگی دست پیدا کنیم.

وی ادامه داد: امروز ایران از یک تهدید بین‌المللی یک فرصت تبدیل شده و ما امروز توفیق پیدا کردیم، تحریم‌ها و تهدیدها را از نظام مقدس جمهوری اسلامی رفع بکنیم.

وی اظهار داشت: امروز ایران به عنوان یک فرصت برای همه کشورهایی که قصد دارند از ظرفیت‌ها استفاده کنند قدرتمند جلو می‌رود و این نیست مگر به برکت خون شهدا و دعای پرخیروبرکت خانواده‌های عزیز شهدا و تلاش‌ها و مقاومت و استقامت‌های مردم و هدایت‌های رهبری.

وی با اشاره به اهمیت طرح های عمرانی شهرداری و پیگیری آن اظهار امیدواری کرد طرح‌هایی که شهردار اعلام کردند (تقاطع غیرهمسطح میدان سپاه) ان‌شاا... سال بعد افتتاح شود.

شهردار همدان در ادامه مراسم افتتاح همزمان پروژه‌های هفته دولت گفت: تقاطع غیرهمسطح پیامبر اعظم(ص) با ۱۰۰ درصد پیشرفت فیزیکی و با صرف اعتبار ۱۵ میلیارد تومان اعتبار همزمان با هفته دولت و سفر ریاست جمهوری به همدان به بهره‌برداری رسید.

سید مصطفی رسولی گفت: این طرح که به صورت زیرگذر در بلوار بعثت و بلوار شهرداری اجرا شده با طول ۶۵۰ متر و عرض معبر ۱۷ متر به توسط شرکت نصر عمران آریا و شرکت مشاور شرکت هگزا به بهره‌برداری رسید.

وی در مراسم افتتاح این طرح با گرامیداشت یاد و خاطره شهیدان رجایی و باهنر بیان کرد: این پروژه کمربندی شهر همدان را به نوعی در طرح تفضیلی به هم مرتبط می‌کند.

وی گفت: پیش‌بینی اولیه این طرح ۱۰ میلیارد تومان در ۱۰ ماه بود که با ۲ ماه تأخیر به دلیل انتقال تاسیسات و تغییرمسیر رودخانه از قسمت زیرگذر تقاطع غیرهمسطح، پروژه ۱۵ میلیارد تومان به خودش اختصاص داد.

شهردار همدان در خصوص پروژه پل شهید قهاری دیگر طرح شهرداری همدان نیز گفت: این پروژه توسط شرکت نصر عمران آریا و شرکت مشاور شرکت هگزا بود که پل ۳ سطحی شهید قهاری به نوعی کمربندی و کنارگذر شهر همدان را به عنوان کریدور از غرب کشور به مرکزیت کشور و جنوب کشور وصل می‌کند.

وی پروژه بعدی را طرح ۱۷۵ میلیارد تومانی احداث میدان بار همدان با مشارکت

شهرداری همدان و تعاونی بتاجا اعلام کرد.

وی در ادامه با تأکید مقام معظم رهبری برای توسعه فضای سبز توسط شهرداران و شوراهای اسلامی شهرها گفت: منویات مقام رهبری بر این اساس مورد توجه قرار گرفت و طرح و برنامه‌ها به شورای شهر تقدیم و در دستور کار قرار گرفت تا فضا و سرانه فضای سبز افزایش پیدا کند.

رسولی افزود: لذا در سالی که به نام میر سید علی نامگذاری شده است به شورای شهر پیشنهاد داده این پارک به نام میر سید علی نام‌گذاری شود.

وی ادامه داد: این طرح ۱۰ هکتار است که در ۳ منطقه شکل گرفته ، همچنین ۲ پارک محلی در منطقه ۳ شهرداری همدان نیز ایجاد و پل شهید قهاری نیز ۴/۵ هکتار فضای سبز را به خود اختصاص داده است.

شهردار همدان اضافه کرد: این پروژه‌ها که به دست وزیر محترم افتتاح خواهد شد هزینه‌ای بالغ بر ۲۶۵ میلیارد تومان دربر دارد.

وی در ادامه از اعلام آمادگی شهرداری همدان برای برنامه‌های مدیریت شهری خبر داد و گفت: با نشستی که هفته گذشته با حضور استاندار در نهاد محترم ریاست‌جمهوری داشتیم تفاهم‌نامه‌ای امضاء شد که مقرر گردید قرارگاه خاتم‌الاوصیا با ۵۰۰ میلیارد تومان اعتبار برای برنامه‌های مدیریت شهری اقدام کند و شرکت شستا نیز برای ساخت هتلی که ورودی شهر همدان از طرف جاده تهران در کنار دانشگاه پیام نور اعلام آمادگی کرد.

رسولی در ادامه گفت: دکتر سلیمانی و مهندس آزاد از قرارگاه خاتم‌الانبیاء اعلام آمادگی برای ساختن نمایشگاه بین‌المللی کردند.

شهردار همدان با توجه به روز همدان و سفر پرفیض و برکت ریاست محترم جمهور و هیأت دولت از وزیر کشور درخواست کرد: پروژه پل میدان سپاه را که تکمیل‌کننده پل شهید قهاری است و در ورودی شهر همدان قرار دارد و به نوعی کمربندی همدان را تکمیل می‌کند و از مسیر غرب کشور به عنوان کریدور به سمت جنوب کشور است از سر جمع اعتبارات عوارض ارزش افزوده و ۶۰ درصدی جرائم و ماده ۳۷ و ۳۸ به همدان اختصاص یابد.

همزمان با هفته دولت و حضور هیأت دولت در استان ٤ طرح شهرداری همدان با اعتبار ۸۳ میلیارد تومان به صورت ویدئو کنفرانس و با حضور رحمانی فضلی وزیر کشور، مورد بهره‌برداری قرار گرفت.

رحمانی فضلی، وزیر کشور گفت: این پروژه‌ها که بیشتر در حوزه ساخت پل بودند، می‌توانند در ترافیک شهری، حمل‌ونقل و سرعت دادن به حرکت آن و کاهش تلفات بسیار مؤثر باشند.

رئیس‌جمهوری کشورمان هم به صورت ویدئو کنفرانس با تشکر از وزیر کشور و شهرداری همدان که تلاش خوبی را برای به ثمر نشاندن این پروژه انجام دادند دستور افتتاح طرح تقاطع غیرهمسطح پیامبر اعظم را صادر کرد.

وی اظهار داشت: هزینه این پل ۵۲ میلیارد تومان است که استاندار هم قول کمک به ما داده و امیدواریم شما هم حداقل ۵۰ درصد آن را قبول کنید.

رسولی با اشاره به اینکه کارهای اولیه پل هم انجام شده و آماده کلنگ‌زنی است اظهار داشت: با توجه به تصمیمات خوبی که تاکنون برای شهر گرفته شده است الحمدا... ظرف ۲ سال گذشته کارهای خوب و سنگینی انجام شده و شرکت‌های خدمات‌رسان همکاری‌های خوبی داشتند.

این هماهنگی و همدلی در بین استان با مدیریت ارشد استان ایجاد شده است

در ادامه این مراسم مدیر شهرداری منطقه یک همدان در گفت‌وگو با خبرنگار همدان‌پیام گفت: یکی از اولویت‌های شهرداری منطقه یک همدان اصلاح و بازسازی پارک‌ها و فضاهای سبز موجود است و در همین راستا به جای احداث فضای سبز جدید پارک های محلی را بازسازی می کنیم.

امیر فتحیان‌نسب گفت: در مجموع برای بازسازی پارک‌ها و فضاهای سبز موجود در منطقه یک که شامل اقداماتی از جمله

مبلمان شهری روشنایی، وسایل بازی و... است ۷۰۰ میلون تومان هزینه شده است.

وی در ادامه به بهسازی پارک مردم همدان اشاره کرد و با تأکید بر اینکه برای اجرای این طرح نیز حدود ۳۸۰ میلیون تومان اعتبار پیش‌بینی شده است، اظهارداشت: هم‌اکنون پیمانکار دراین پارک فعال است و اقداماتی چون اصلاح پیاده‌روها، جداول و فضای سبز و سکوی نشستن و... اجرا خواهد شد.

فتحیان‌نسب یادآورشد: برای شهربازی پارک مردم همدان سازمان پارک‌ها با همکاری شهرداری منطقه یک پروژه‌ای را تعریف کرده‌ایم که بر اساس آن شهربازی این پارک به طور کامل تخریب و دوباره بازسازی می‌شود تا یک شهربازی استاندارد تا اوایل تابستان سال آینده به بهره‌برداری برسد.

وی در ادامه به آبیاری فضاهای سبز نیز اشاره و بیان کرد: برای آبیاری فضای سبز یکی از اولویت‌ها احیای قنات‌های موجود در سطح شهرهاست که در همین راستا با چند شرکت که در این زمینه فعالیت می‌کنند، قرارداد بسته‌ایم.

فتحیان‌نسب کاشت گونه‌های کم‌آب را نیز از اولویت‌های شهرداری همدان عنوان کرد و گفت: با اجرای این طرح می‌توان بحران آب را مدیریت کرد.

مدیر شهرداری منطقه یک همدان در پایان از تمامی پیمانکاران و همکاران خود که به صورت شبانه‌روزی مشکلات پیش رو را تحمل کردند و توانستند در زمان مناسبی پروژه تقاطع غیرهمسطح پیامبراعظم(ص) را به پایان برسانند صمیمانه قدردانی کرد.

یادداشت

سیره امام رضا(ع)؛ چراغ راه امت اسلامی

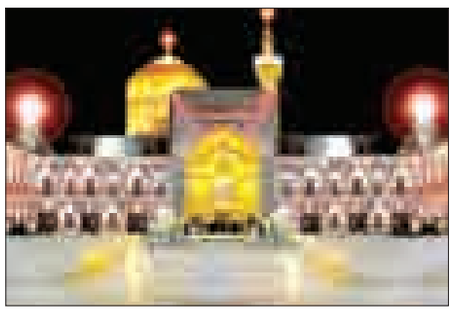

یازدهم ذی‌القعده سال ۱۴۸ هجری وجود مبارک و نورانی امام رئوف، حضرت علی‌بن موسی‌الرضا دیده به جهان گشود تا امت اسلامی از نور وجود آن حضرت برخوردار شود.

به طور معمول در چنین روز مبارکی مسلمانان و به ویژه رهروان راستین آن امام(ع) به جشن و سرور می‌پردازند تا عشق و ارادت خود را به ثامن‌الحجج(ع) ابراز دارند.

به ویژه اینکه ایرانیان ارادت خاصی به امام رضا(ع) دارند. در کنار این آیین‌ها و جشن‌ها که از اهمیت خاصی نیز برخوردارند، تلاش برای معرفی شخصیت، سیره و زندگی پر برکت آن امام همام نیز بسیار مهم است و در این راستا علمای دینی و نهادها و دستگاه‌های فرهنگی نقش بارزی دارند.

از طرفی آحاد جامعه می‌توانند با الگوبرداری از سیره امامان معصوم از جمله امام رضا(ع) و توجه به دستورات، رهنمودها و توصیه‌های ایشان زندگی سعادتمند و ثمربخشی داشته باشند.

تاریخ نورانی امامت نشان‌دهنده این واقعیت است که هر یک از امامان در زندگی سیاسی، اجتماعی و علمی خود متناسب با شرایط روز و اقتضائات زمان، شیوه خاصی را برگزیده‌اند که این به خاطر شرایط متفاوت و نیازهای متنوع جامعه بوده است وگرنه اصول و اهداف و پیام اصلی آنان، یکی بوده است.

زندگی و شخصیت امام هشتم شیعیان(ع) همچون دیگر امامان معصوم(ع) دارای ابعاد و جنبه‌های مختلفی است که هر یک از آنها الگویی بزرگ برای مؤمنین و مؤمنات و چراغ راه هر جامعه‌ای است که می‌خواهد در مسیر کمال و سعادت حرکت کند.

شخصیت معنوی و الهی، علمی، اخلاقی و اجتماعی آن حضرت در طول زندگی پر بار ایشان نمود داشت و امروز با الگوبرداری از آنها می‌توانیم جامعه‌ای پیشرفته داشته باشیم.

از این‌رو بررسی هر یک از ابعاد معنوی، علمی، اجتماعی و اخلاقی شخصیت امام(ع) اهمیت خاص خود را دارد.

توجه به مناظره و بحث‌های آزاد، داشتن دانش و بینش، پیش از هر تلاش، برتری اندیشمندان بر عابدان، تشویق به ژرف‌کاوی و پرسش علمی، صداقت و امانتداری، برخورد همسان با توانمند و تهیدست، اهتمام به امور مسلمانان، یاری و امداد افراد ضعیف، محبت به مردم، ارتباط با خویشاوندان، اقتصاد و برنامه‌ریزی در زندگی تنها بخشی از رهنمودهای امام رضا(ع) به امت اسلامی است و چنانچه هریک از اینها را در زندگی مورد توجه قرار دهیم، از بسیاری آفت‌ها و آسیب‌ها به دور مانده و جامعه‌ای سالم و پیشرفته خواهیم داشت.

در ابعاد اخلاقی و اجتماعی وقتی به زندگی پر بار امام هشتم می‌نگریم، به موارد ارزشمندی از فضایل اخلاقی و آداب اجتماعی بر می‌خوریم که حقیقتاً چراغ راه زندگی سعادتمند است.

امام(ع) همواره ذکر خدا را بر زبان داشت، بسیار به مستمندان رسیدگی می‌کرد، به دادن صدقه بسیار مبادرت می‌کرد، با خدمتگزارانش کنار یک سفره می‌نشست و غذا می‌خورد، هیچ فرقی میان غلامان، اشراف و اقوام و بیگانگان نمی‌گذارد، همواره متبسم و خوش‌رو بود، بهترین بخش غذای خود را پیش از تناول، برای گرسنگان جدا می‌ساخت، با فقرا می‌نشست، با صدای بلند و با قهقهه هرگز نمی‌خندید، رفع نیاز مؤمنان و گره‌گشایی از ایشان را بر دیگر کارها مقدم می‌داشت، قرآن زیاد تلاوت می‌کرد، سخن هیچ کس را ناتمام نمی‌گذاشت و نمی‌شکست، هیچ نیازمندی را تا حد امکان رد نکرد، پای خود را هنگام نشستن در حضور دیگران دراز نمی‌کرد، در حضور دیگران همواره از دیوار فاصله داشت و هیچ‌گاه تکیه نزد، همواره یاد خدا بر زبان جاری داشت، از اسراف و تبذیر سخت پرهیز داشت، به مسافری که پول خود را تمام و یا گم کرده بود، بدون چشمداشت، هزینه سفر می‌داد، در دادن افطاری به روزه‌داران کوشا بود، به عیادت بیماران می‌رفت، در معابر عمومی، آب دهان خود را نمی‌انداخت، به سخن دیگران که وی را مورد خطاب قرار داده، و از او پرسشی داشتند، با دقت کامل گوش می‌داد، بسیار بردبار و شکیبا بود، کارگری را که به مبلغ معین اجیر می‌کرد، در پایان افزون بر مزدش به او عطا می‌کرد، با همگان با رأفت و خوش‌رویی روبه‌رو می‌شد، بسیار فروتن بود، به فقرا و بیچارگان بسیار می‌بخشید و آن را برای خود پس‌انداز می‌دانست.

اینها همه جلوه‌هایی ارزشمند از شخصیت و سیره امام رضا(ع) است که امروز به منزله اوراقی از تاریخ زندگی پر برکت آن حضرت است که اگر می‌خواهیم در راه راست بمانیم و عشق و ارادت واقعی به آن امام بزرگوار و رئوف داشته باشیم، باید آنها را مورد توجه قرار داده و در زندگی فردی و اجتماعی خود به کار بگیریم.

بر این اساس مطالعه دقیق ابعاد مختلف شخصیت امام رضا(ع) نیاز همیشگی جامعه بوده و به تبع آن ضرورت شناخت و تبیین ابعاد شخصیتی امام رضا(ع) بیش از پیش است و بر همه ما لازم است نسبت به شناخت شخصیت امام رضا(ع) در ابعاد مختلف تلاش‌ها و اقدامات مورد نیاز را انجام دهیم.

نیش و نوش

ایرنا: مخالفت نمایندگان با تعطیلات طولانی مدت مجلس

واقعاًچه مخالفت منطقی!

مهر: معاون وزیر کشور: اطلس امنیتی انتخابات کشور تدوین می‌شود

انتخابات مگه اطلس می‌خواد!

تابناک: کوچ ۱۰/۲ میلیون نفر به مشاغل اداری

بعد می‌گن بیکار زیاد داریم!

ایسنا: میوه‌های عجیب و غریب خارجی در بازار

حتماً قیمت‌هاش هم عجیب و غریبه!

تابناک: دستورالعمل شناسایی نقاط پرتصادف راه‌ها ابلاغ شد

نقاط پرتصادف مگه داریم!

ایسنا: ایران بالاترین میزان بیماری‌های قلبی را دارد

از بس که استرسشون زیاده!

ایلنا: در مردادماه نرخ تورم یک درصد دیگر کاهش داشت

اگه هر ماه یک درصد کم بشه بد نیستا!

مهر: ۲۵۰ شعبه بانکی بسته شد

از جمله مؤسسات غیرمجاز بودن اینها!

تابناک: پرونده واگذاری سرخابی‌ها برای همیشه بسته شد

بالاخره به نتیجه نرسیدن!

فارس: ۹۰ درصدی که حق ۱۰ درصدی هم ندارند!

بدون شرح!

ایسنا: ثبت اعتراض حذف‌شدگان یارانه مرداد، از فردا

تأثیر هم داره عایا!

مهر: قرار نیست مالیات کاهش یابد

اگه کاهش پیدا می‌کرد عجیب بود!

ایسنا: معاون پژوهشی وزیر علوم: توقف رشد تولید علم، مربوط به این دولت نیست

پیدا کنید پرتقال‌فروش را!

ایسنا: اشتغال مطالبه کی نیست در حال حاضر مشکل همه جوون‌هاست!

خبر

ایران بالاترین میزان بیماری های قلبی را دارد

دبیر کمیته پیشگیری و کنترل بیماری های غیر واگیر، کشورمان را ایران دارای بالاترین میزان بیماری های قلبی و عروقی در دنیا و منطقه دانست.

به گزارش مهر، دکتر باقر لاریجانی اظهار داشت: بسیاری از عوامل خطر بیماری های غیر واگیر مانند رژیم غذایی ناسالم، فعالیت فیزیکی کم، اعتیاد و مصرف الکل قابل شناسایی و پیشگیری است.

وی تصریح کرد: ممکن است میزان مصرف سیگار در کشور کمی پایین تر از دیگر کشورها باشد اما اعتیاد در کشور به عنوان مهمترین مساله اجتماعی وجود دارد و لازم است تا دستگاه های دولتی از بستر های خود استفاده کنند.

پرداخت هزینه‌های دارویی از جیب مردم کمتر می‌شود

رئیس سازمان غذا و دارو با تأکید بر وفاداری دولت و وزارت بهداشت به تعهدات خود در حوزه دارویی گفت: یک‌سوم کل هزینه‌های بازار دارویی توسط دولت پرداخت می‌شود.

به گزارش فارس، رسول دیناروند، اظهار داشت: دولت به تعهدات خود در حوزه دارویی علی‌رغم سختی‌های موجود وفادار است و وزارت بهداشت نیز حمایت‌های لازم را در این زمینه دارد.

وی با بیان اینکه در سال ۹۲، ۶۲/۵ درصد از داروهای کشور از نظر ریالی تولید داخل بود، افزود: این میزان در سال ۹۳ به ۶۷/۵ درصد رسید که این افزایش مؤید مشارکت بیشتر تولیدکننده‌های داخلی در حوزه دارو است. رئیس سازمان غذا و دارو با بیان اینکه از اقدامات مؤثر انجام گرفته توسط این سازمان حمایت از تولید داروهای صعب‌العلاج و خاص است، افزود: یک‌سوم کل هزینه‌های بازار دارویی را دولت پرداخت می‌کند که این میزان معادل ۳ هزار و ۵۰۰ میلیارد تومان است.

دیناروند در پایان با اشاره به اینکه هزینه دارو از جیب مردم در سال ۹۱، ۴۵ درصد بود، خاطرنشان کرد: در سال ۹۲ سهم مردم در پرداخت هزینه‌های دارویی به ۲۲ درصد و در سال ۹۳ به ۱۵ درصد رسید که امیدواریم تا پایان سال جاری این رقم به ۱۲ درصد برسد.

۲۰ سلامتکده طب سنتی در کشور ایجاد می شود

معاون طب سنتی وزیر بهداشت، درمان و آموزش پزشکی با بیان اینکه عطاری ها هیچ مجوزی از وزارت بهداشت ندارند، از احداث ۲۰ سلامتکده طب سنتی و نیز تدوین آیین نامه ساماندهی خدمات طب سنتی در کشور خبر داد.

به گزارش ایرنا، محمود خدادوست افزود: اکنون ۱۰ سلامتکده طب سنتی و ۱۰ مرکز ارایه خدمات طب سنتی در کشور فعال است و قبول داریم که فعالیت ۲۹ مرکز ارایه خدمات طب سنتی در کشور کافی نیست. وی ادامه داد: برای جبران این کمبود، تعداد ۲۰ سلامتکده طب سنتی با معماری سنتی اسلامی ایرانی در دستور کار قرار گرفته و نقشه این مراکز طراحی شده و بزودی احداث این سلامتکده ها که هر کدام ۱۲۰۰ متر مربع وسعت دارند در ۲۰ دانشگاه علوم پزشکی کشور آغاز می شود.

پیام تاریخ، تمدن و فرهنگ مادستان
The Message Of Madestan's History & Civilization & Culture
روزنامه همدان پیام
۱۰
چهارشنبه ● ۴ شهریورماه ۱۳۹۴ ● شماره ۲۴۳۲
مادستان
madestan@hamedanpayam.com

محیط‌زیست همدان در انتظار تدابیر حیات‌بخش رئیس‌جمهوری

همدان با ٦ منطقه حفاظت شده و ۱۲ منطقه شکار ممنوع تنها ۳ درصد از مناطق ٤گانه کشـــور را شامل می‌شـــود که نسبت به میانگین کشوری ۹ درصد پایین‌تر است.
مدیرکل حفاظت محیط‌زیست استان همدان در گفت‌وگو با ایرنا گفت: بالا بودن تراکم جمعیت و کوچک بودن وســـعت استان در کاهش نرم مناطق تحت پوشش محیط زیست همدان نسبت به کشور تأثیر داشته است.
محمدرضا محمدی خشکســـالی را از جمله مشـــکلات پیش روی محیط زیست همدان دانست و افزود: تمامی تالاب‌های طبیعی همدان خشک شده و بارندگی‌های زمستانه هم در احیای آنها تأثیر نداشته است. همچنین عمق آب موجود در تالاب‌های دست‌ســـاخت هـــم کاهش یافته و هم اینک این تالاب‌ها به زیستگاه پرندگان آبزی و کنارآبزی تبدیل شده است.
وی گفت: سرشـــماری وحوش حمایت شده مناطق تحت مدیریت بیانگر روند رو به رشـــد جمعیت گونه‌های جانوری اســـت و در سال‌های اخیر بیماری خاصی در حیات وحش استان مشاهده نشده است.
مدیرکل حفاظت محیط زیســـت همدان خواســـتار بهبود جایگاه نظارتی سازمان حفاظت محیط‌زیست در بین سایر دستگاه‌های زیر مجموعه دولت از طریق به‌روزرســـانی قوانین، حمایت مسئولان ارشد ملی و استانی از این ســـازمان و اختصاص ردیف بودجه‌ای متمرکز برای ارتقای وضعیت فعلی سازمان در سفر هیأت دولت به همدان شد.
محمدی همچنین الزام دســـتگاه‌های زیر مجموعـــه دولت و اهتمام جدی دستگاه‌ها به ارائه پیوست زیست محیطی برای تمامی طرح‌های مصوب و احداث پژوهشکده محیط زیست و توسعه پایدار را از جمله انتظارات این سازمان از هیأت دولت برشمرد.
وی در ارتبـــاط بـــا نیازهای محیط زیســـت همدان گفـــت: این مجموعه نیازمند ۱٦ ایســـتگاه پایش آنلاین هوا و ٤ ایستگاه پایش آب، ارتقای سطح زیستگاه‌های مستعد استان به منطقه حفاظت شده، بهبود وضعیت معیشتی پرسنل، تأمین نیروی انسانی کارآمد و کیفی برای نیل به اهداف قانون برنامه ششم توسعه است.
وی نبود ســـایت دفع پسماندهای ویژه در اســـتان و کافی نبودن بودجه و اعتبارات اســـتانی برای انجـــام امورات جاری را از کاســـتی این مجموعه برشمرد.

خبـر

افتتاح استخر شهدای کبودرآهنگ با حضور وزیر آموزش و پرورش

شهرســـتان کبودراهنگ در ســـفر هیـــأت دولت میزبـــان وزیر آموزش‌وپرورش بود که وی پس از حضور در گلزار شهدای این شهر و ادای احترام به شـــهدای این شهر، استخر شهدای کبودراهنگ را با اعتبار ۲ میلیارد تومان افتتاح کرد.
وزیر آموزش‌وپرورش پس از آن در دیدار عمومی با مردم و شـــورای اداری شهرســـتان کبودراهنگ که به صورت همزمان در سالن جوان فرهنگ و ارشاد اسلامی برگزار شد، گفت: کاهش ۲۵ درصدی تورم از ٤٥ درصد به ۱۸/۸ درصد از جمله توفیقات این دولت بوده اســـت که امیدواریم این میزان در ســـال‌های آینده به نرخ تک‌رقمی برسد و رشـــد اقتصای که رو به کاهش در دولت‌های قبلی بود، افزایش داده است.
فانی افزود: در حوزه بهداشـــت‌ودرمان هم بیش از ۱۰ میلیون دفترچه درمانی برای مردم صادر شـــده و اطمینان مردم را نســـبت به دولت به دنبال داشـــته است که بزرگ‌ترین ســـرمایه دولت مردم محسوب می‌شوند.
نماینده مردم بهار و کبودراهنـــگ در مجلس هم از همان ابتدا گلایه خود را به نمایندگی از مردم شهرســـتان کبودراهنگ از رئیس‌جمهور برای فراموش کردن نام کبودراهنگ در سخنرانی عمومی‌اش با مردم استان همدان اعلام کرد.
محمدعلـــی پورمختـــار در ادامه اظهـــار کرد: یک‌ســـوم از امتیازات تخصیص یافته از ســـفر ریاست‌جمهوری به اســـتان ویژه شهرستان کبودراهنگ است که بالغ بر ۳۰۰ میلیارد تومان است.
وی با اشـــاره به اینکه بیشتر مشـــکلات ریشه در مشکلات فرهنگی است، افزود: باید فرهنگ اصیل اســـلامی را بر جامعه حاکم کرد که بخشـــی از این کار مربوط به حـــوزه آموزش‌وپرورش برمی‌گردد که امیدواریم سفر هیأت دولت به شهرستان‌ها بتواند بخشی از مشکلات را در قالب اختصاص اعتبارات برطرف کند.
پورمختار همچنین با اشـــاره به مشکلات اشـــتغال شهرستان گفت: کبودراهنگ به دلیل داشتن موقعیت استراتژیکی، وجود پایگاه شهید نوژه و غار علیصدر نیازمند توجه بیشتر مسئولان کشوری است.
وی در خصوص مســـائل کشاورزی شهرســـتان ادامه داد: شهرستان کبودراهنگ شهرســـتانی کاملاً کشاورزی اســـت که مشکلاتی چون خشکســـالی، ســـرمازدگی، کاهش قیمت محصولات کشاورزی را بـــه دنبـــال دارد و در این زمینه می‌توان با تمدید وام‌ها و تســـهیلات کشاورزی قسمتی از این مشکلات را برطرف کرد.
امام‌جمعه کبودراهنگ هم گفت: ظاهر شـــهر بـــه راحتی بیانگر نبود پیشـــرفت و توسعه شهرستان است که پس از گذشت چندین دهه از شهر بودن کبودراهنگ، هنوز هیچ خبری از پیشرفت در این شهرستان نیست.
به گفته یوسف روحانی، عمده دلیل این امر هم موقوفه بودن اراضی کبودراهنگ اســـت که به دنبال آن مشـــکلات فراوانی چون بیکاری، ناهنجاری‌های اجتماعی و... را داریم.
احســـان قنبری، فرماندار کبودراهنگ هم گفت: رفع بحران کم‌آبی و ایجاد اشـــتغال پایدار از مهمترین خواسته‌های مردم از هیأت در سفر شهرستانی است.
در پایان نمایندگانی از اقشـــار مختلف مردم کبودراهنگ خواسته‌های خـــود را مطرح کردند که پرداخت نشـــدن به موقع بهای گندم، قبول نکردن اسناد و تضمین از کشاورزان برای دریافت وام‌های کشاورزی، تخصیص نیافتن اعتبارات برای خرید ماشـــین‌آلات کشاورزی، نبود ثبات قیمت در محصولات کشاورزی، واقعی نبودن یارانه ۸۵ درصدی برای آبیاری بارانی و تحت‌فشار از خواسته‌های کشاورزان بود.
همچنین احداث شـــبکه لوله‌کشی پساب فاضلاب همدان به شهرک صنعتی ویان برای رفع مشکل آب و بهسای و آسفالت ورودی شهرک از خواسته‌های صنعتگران بود که مطرح شد. در ادامه جذب نیروهای بومی در بخش آموزش‌وپرورش و قرار گرفتن کبودراهنگ در مســـیر گردشگری از خواسته‌های جوانان و فرهنگیان شهرستان بود.

کلنگ‌زنی پتروشیمی ابن سینا در فامنین

اکبر ترکان، مشاور رئیس‌جمهوری و دبیر شورای هماهنگی مناطق آزاد تجاری- صنعتی و ویژه اقتصادی پس از ورود به شهرستان فامنین و ادای احترام به مقام شـــامخ شـــهدای این شهرستان از چندین طرح بازدید کرد و پس از آن در شورای اداری شهرستان حضور یافت.
در ادامه حضور نمایندگان در شهرســـتان‌ها، ترکان به بیمارستان امام حسن مجتبی(ع) رفت تا کلنگ پانسیون (ساختمان پزشکان متخصص مقیم) ٦ واحدی با اعتبار ۲٦۰ میلیون تومان در ۲ طبقه بر زمین بزند؛ این پانسیون توسط پرفسور یحیی دولتی خیر و رئیس انستیتو پوست ایران که از اهالی شهرستان فامنین بود، احداث خواهد شد.
ترکان پس از آن در شـــورای اداری شهرستان حضور پیدا کرد که در ابتدا فرماندار فامنین از مشـــکلات متعدد شهرستان گفت و از مشاور رئیس‌جمهور خواســـت تا در حل این مشکلات، شهرستان را یاری کنند.
مشـــاور رئیس‌جمهوری هم بر ناتوانی دولت در حل همه مشکلات تأکیـــد کرد و گفـــت: در حل مشـــکلات تنها باید بـــا کمک بخش خصوصی عمل کرد.
به گفته ترکان، هر شهر و شهرستانی را با صنعت و حرفه خاص خود می‌شناسند؛ پس با ایجاد بازار و بازارچه‌های مختلف صنفی و صنعتی در فامنین، گره مشکلات در این شهرستان را حل کنید.
اما عملیات اجرایی ساخت پروژه پتروشیمی «ابن‌سینا» هم به دستور رئیس‌جمهور از طریق ویدئو کنفرانس با حضور نماینده ویژه وی در فامنین آغاز شد؛ این پتروشیمی که گاز اتیلن اکساید مونواتانول تولید خواهد کرد با ســـرمایه‌گذاری ۸۰۰ میلیارد تومانی اجرا خواهد شد.
همچنین با ســـاخت و راه‌اندازی این طرح بـــرای ۳٤۰ نفر از جوانان اشتغال ایجاد خواهد شد.
لازم به یادآوری اســـت؛ ۸۰ درصد اعتبارات لازم برای این پروژه که بزرگترین پروژه پتروشیمی غرب کشـــور خواهد بود، توسط بخش خصوصی تأمین می‌شود.
در ادامه طرح توسعه واحد گاوداری ۳ هزار رأسی شهرستان فامنین با اعتبار ۳۰ میلیارد تومان و حضور وزیر جهاد کشاورزی به بهره‌برداری رسید.
همچنین با حضور محمود حجتـــی، هزار و ۲۰۰ هکتار طرح آبیاری تحت‌فشار در شهرســـتان فامنین به صورت نمادین با هدف استفاده بهینه از منابع آبی به بهره‌برداری رسید.

با حضور نمایندگان روحانی در مادستان صورت گرفت

افتتاح، کلنگ‌زنی و بازدید ۱۷ پروژه در شهرستان‌ها

سرویس شهرستان‌ها: استان همدان مقصد بیســـت و یکمین سفر کاروان تدبیروامید در دومین سال فعالیت این دولت در اوایل شهریورماه بود؛ سفری که می‌تواند کلید توسعه را با مصوبات مـــورد نیاز اســـتان در قفـــل حرکت بچرخاند و راهگشـــایی برای پروژه‌ها و طرح‌های راکدی باشـــد که از دولت گذشته به میراث مانده است.
مادستانی‌ها هم بار دیگر با حضور خود برای استقبال از این کاروان به همگان ثابت کردند که به نظـــام خود اعتماد دارند و هم پایِ آنها پیش می‌روند. اما پس از حضـــور رئیس‌جمهور، وزرا و معاونان رئیس‌جمهوری پس از ورود به فرودگاه شهر همدان به عنوان نمایندگان معین روحانی راهی شهرستان‌های استان شدند.
در جریان این ســـفر یکروزه به استان همدان، ۸ وزیر، ٦ معاون و ۳ مشـــاور رئیس‌جمهوری در همدان حضور یافتند تا به عنوان نمایندگان رئیس‌جمهور به منظور بررســـی مشکلات مردم، افتتاح تعدادی طرح و شـــرکت در شـــورای اداری عازم شهرستان‌های استان شدند.
به طوری که حجت‌الاسلام سید محمود علوی و هاشـــمی وزیـــر اطلاعات و بهداشـــت در شهرســـتان تویسرکان و حمیـــد چیت‌چیان، وزیـــر نیرو در شهرستان رزن حضور یافت.
امـــا محمـــود گـــودرزی، وزیـــر ورزش‌وجوانان هم برای افتتاح ۲ طرح عمرانی ورزشـــی و حضور در شورای اداری راهی شهرستان نهاوند شد.
همچنیـــن علی‌اصغـــر فانـــی، وزیر آموزش‌وپرورش برای بررسی مشکلات شهرستان‌های کبودراهنگ و بهار در این ۲ شهرستان حضور یافت.
حجت‌الاســـلام مجید انصاری، معاون پارلمانـــی رئیس‌جمهـــوری هم پس از ادای احتـــرام به شـــهدای جوکار ملایـــر و بازدید از مجموعه تفریحی و توریســـتی پارک ملل ملایر در شورای اداری شهرســـتان ملایر حضور یافت.
همچنین مســـعود ســـلطانی‌فر، معاون رئیس‌جمهوری و رئیس سازمان میراث فرهنگی، صنایع‌دســـتی و گردشگری راهی اسدآباد و اکبر ترکان مشاور ارشد رئیس‌جمهوری، وزرای جهاد کشاورزی و نفت راهی شهرستان فامنین شدند.
در ایـــن بین باید گفـــت که با حضور نماینـــدگان ریاســـت‌جمهوری در شهرستان‌ها، ۱۱ پروژه مورد بهره‌برداری قرار گرفت، کلنگ ۳ پروژه هم بر زمین زده شـــد و همچنین ۳ طرح هم مورد بازدید قرار گفت.

نهاوند

روز گذشته نهاوند در سفر کاروان تدبیروامید میزبان وزیر ورزش‌وجوانان به عنوان نماینده ویژه رئیس‌جمهور بود. محمود گودرزی در ابتدای ورود به شهرستان به ادای احترام به مقام شامخ شـــهدای گمنام شهرستان در بام نهاوند رفت.
در این سفر افتتاح و بهره‌برداری از ۲ پروژه ورزشی با اعتبار ۳ میلیارد تومان، کلنگ‌زنی یک پروژه آموزشـــی دانشگاه ملی نهاوند با اعتبـــار ٦ میلیارد و ۲۰۰ میلیـــون تومان در زمینی به مســـاحت ۱۰ هکتار انجام شد که این پروژه مصوبه ســـال ۹۱ بوده است و به گفته فرماندار نهاوند، قرار است به ٦۰ هکتار افزایش یابد و سال آینده وعده بهره‌برداری از آن، اعلام شده است.
همچنین آغاز عملیات اجرایی کارخانه بتن سبک گازی نهاوند در زمینی به مساحت ۱۰ هکتار که تا ۲٥ هکتار قابل توسعه است، با اعتبار ٥۰۰ میلیارد ریال و هزینه ارزی ۱۲/٥ میلیـــون یورو به صـــورت ویدئو کنفرانس کلنگ‌زنی و آغاز شد و در نهایت بازدید از بیمارستان ۱٦۰ تختخوابی نهاوند هم انجام شـــد؛ این پروژه که از سال ۸۸ آغاز شده و تاکنون ۷٥ درصد پیشـــرفت فیزیکی دارد و برای اتمام آن ۱۹ میلیارد تومان لازم اســـت که وزیر از تحقق آن و اتمام پروژه تا ســـال ۹٥ وعده داد.
شـــورای اداری شهرســـتان هـــم با حضور نماینده رئیس‌جمهـــور، آخرین برنامه وزیر بود که در نهاوند برگزار شد.
گـــودرزی در این نشســـت گفت: کســـی گفته بود چنان قفلی به درهای توســـعه این کشور بســـته‌ام که قوی‌ترین کلید هم قادر به بازگشـــایی آن نیست، ولی این کشور راه توســـعه را دارد طی می‌کند و در دوران پسا تحریم هم توسعه بیشتری خواهد داشت.
وی بر اینکه با وحدت، نهاوند را به جایگاه واقعی‌اش برســـانید، تأکید کـــرد و افزود: توســـعه نهاوند در مقایسه با شهرستان‌ها و شهرهای اســـتان‌های اطراف متوازن نبوده است. شهرستانی که ٥۰ سال پیش از مناطق اطراف خود پیشروتر بوده، حالا از همه آنها عقب‌تر مانده اســـت که با تعامل و وحدت مردم و مســـئولان، ایـــن کمبودها را جبران کنید. چرا باید در این شهرســـتان از بعد از انقلاب بیمارســـتان ۱٦۰ تختخوابی آن تنها بیمارستانی باشد که ساخته می‌شود!
فرماندار نهاوند هم گفت: ٦۲ پروژه با ۲٦٤ میلیارد تومان افتتاح و کلنگ‌زنی آنها در هفته دولت کلید خواهـــد خورد که از این تعداد ٤۲ مورد افتتـــاح و۲۰ پروژه هم کلنگ‌زنی می‌شود.
مهرداد نادری‌فر از وجود مشکلات بسیاری در بحث زیرساخت‌های شهرستان گفت و اینکه در حال اجرا و رفع است.
وی گردشـــگری نهاونـــد را یـــک مزیت فوق‌العاده دانست که می‌توان با بهره‌برداری کارشناســـی شده از این پتانسیل، راه توسعه نهاوند را هموارتر کرد.
ســـد گرین بـــه گفتـــه نادری‌فـــر از جمله مهمترین مطالبه‌های نهاوند است که در سفر رئیس‌جمهور قرار اســـت تدبیر خصوصی شدن برای آن تحقق یابد و به نتیجه برسد.
وی همچنین در خصـــوص آغاز عملیات شـــرکت بنیاد بتن در نهاوند هم از تأثیرات قابـــل توجه ایـــن پروژه در ایجاد اشـــتغال و کمـــک به توســـعه شهرســـتان گفت که فرصت‌های متعددی را در همین زمینه پیش روی شهرستان خواهد گذاشت.
همچنین با افتتاح شـــرکت تولید منیزیم در نهاونـــد ۲٥ هزار تن نیاز منیزیم کشـــور در نهاوند تأمین می‌شـــود که کشور سالانه به ۱۰۰ هـــزار تن تولید منیزیم نیاز دارد و تنها ۳۰ هزار آن تولید می‌شود.
نادری‌فر با تأکید بر اینکه اســـتاندار همدان فرش قرمزی برای ســـرمایه‌گذاران در استان وعده داده است، به‌عنوان نماینده نیکبخت از سرمایه‌گذاران در شهرســـتان با تمام قوا حمایت خواهد کرد؛ با این اعتقاد که این سرمایه‌گذاری‌ها اساس توسعه شهرستان خواهد بود.
وی همچنیـــن گفـــت: در تلاش هســـتیم کارخانـــه و واحدهای تولیـــدی که به دلیل تورم تعطیل و راکد شـــده بـــود، به چرخه تولید بازگردد.
حجت‌الاسلام عباسعلی مغیثی‌نیا، امام جمعه نهاوند هم مردم نهاوند را شایســـته خدمت و نیز توجه بیشـــتر دانست و به وزیر گفت: نهاوندی‌ها از تنش‌ها و مناقشـــات سیاسی خسته شده‌اند.

ملایر

معاون پارلمانی رئیس‌جمهـــور هم در این سفر میهمان ملایری‌ها بود که پس از افتتاح بهسازی و طرح هادی روستای موسی‌بلاغی با اعتبار ٤۲۰ میلیون تومان، به شورای اداری شهرستان رفت.
حجت‌الاســـلام مجید انصاری در شورای اداری شهرســـتان، ســـفرهای استانی هیأت دولـــت را نمایـــش اقتدار و انســـجام ملی دانست.
انصاری به بررســـی مشـــکلات هر استان قبل از سفر اشـــاره کرد و گفت: قبل از هر سفر استانی با حضور رئیس‌جمهور مسائل بررسی می‌شود.
وی همچنین بیان کـــرد: ملایر در حد یک اســـتان، ظرفیت نرم‌افزاری و نیروی انسانی فرهیخته دارد که باید از این نیرو اســـتفاده شود و نقشه توســـعه ملایر را برای ۲۰ الی ۳۰ ســـال آینده ترسیم کنید. همچنین ملایر در عرصه برخی صنایع، ظرفیت‌های بزرگی می‌تواند داشـــته باشـــد که با پوشیده شدن دروازه بازارهای جهانی چرا نباید الان ملایر بازار مبل منطقه را در دست گیرد.
نماینده مـــردم ملایر در خانـــه ملت هم با اشـــاره به اینکه مشـــکل عمـــده ملایر آب شرب و کشاورزی است، گفت: یک‌چهارم روستاهای ملایر با تانکر آبرسانی می‌شوند و تنها یک مجتمع آب روســـتایی ناقص در شهرستان وجود دارد که امیدوار هستیم این مجتمع‌ها فعال شوند.
احمـــد آریایی‌نـــژاد با بیان اینکه آب ســـد کلان هنوز به ملایر نرســـیده و روستاهای پایین‌دســـت ســـد هم از آب ســـد محروم هســـتند، خواســـتار برخـــورد جـــدی با بهره‌برداری‌های غیرقانونی از آب شد.
وی نبود سرمایه‌گذار منطقه ویژه اقتصادی سامن، پرداخت نشدن پول گندم کشاورزان، خدمات مســـکن مهر، توســـعه و بهسازی روســـتاها را از دیگر مشـــکلات شهرستان عنوان کرد.
دیگر نماینده ملایر در مجلس هم با اشـــاره به عبور راه‌آهن غرب کشور در ملایر گفت: منطقه ویژه اقتصادی ملایر قانون شده، ولی هنوز متولی برای آن مشخص نشده است.
علی‌نعمـــت چهاردولی اظهار کـــرد: وقتی بـــه مصوبات امروز نگاه می‌کنم، افســـوس می‌خورم که نباید همه اســـتان، فدای شهر مرکز استان شوند؛ شهرک، راه‌آهن، آزادراه، تصفیه‌خانـــه و... فقط برای همدان اســـت؛ این در حالیســـت که سایر شهرها استان هم زندگی می‌کنند و درخواست دارند.
معاون اســـتاندار و فرماندار ویژه ملایر در ادامه به بیان مشکلات و نیازهای شهرستان پرداخت و گفت: شهر ملایر به عنوان شهر درجـــه یک اســـتان هنوز کنارگـــذر ندارد. همچنین احداث مجتمع آبرسانی در روستا هم از دیگر مطالبات مردم ملایر است.
مصطفی آزادبخت همچنین خواستار ٤خطه شـــدن محور ملایـــر- آورزمـــان، احداث دانشکده علوم‌پزشکی، دفتر گمرک، کتابخانه مرکزی، ارتقـــای دفتـــر نمایندگی گمرک شهرســـتان به اداره، تخصیـــص اعتبارات برای کشـــاورزی شهرســـتان برای مقابله با سرمازدگی محصولات، تخصیص اعتبارات ملی برای شـــهر زیرزمینی ســـامن و تعیین سرمایه‌گذار برای منطقه ویژه اقتصادی شد.

اسدآباد

مسعود ســـلطانی‌فر، معاون رئیس‌جمهور و رئیس سازمان میراث فرهنگی، صنایع‌دستی و گردشـــگری هم دیروز میهمان مردم دیار ســـید جمال‌الدین اســـدآبادی بود و پس از افتتاح ۲ طرح عمرانی و درمانی در شورای اداری شهرستان اسدآباد حضور یافت.
نماینده ویـــژه رئیس‌جمهـــوری، مجموعه ورزشی بانوان این شهرستان را افتتاح کرد.
با حضـــور وی همچنیـــن بزرگترین مرکز سی‌تی‌اسکن غرب کشور افتتاح شد که برای ایـــن طرح، ۳۰ میلیارد ریـــال اعتبار تاکنون هزینه شده است و در بیمارستان قائم(عج) شهرستان اسدآباد نصب و راه‌اندازی شد.
سلطانی‌فر، معاون رئیس‌جمهوری و رئیس ســـازمان میراث فرهنگی صنایع دســـتی و گردشگری در شـــورای اداری شهرستان با اشـــاره به اختصاص حدود ۸ هزار میلیارد ریال اعتبار از ســـوی طرف رئیس‌جمهوری به اســـتان همـــدان گفـــت: مجموعه این اعتبارات مربوط به بخش‌های کشـــاورزی، آب، بهداشـــت و درمـــان، گردشـــگری، آموزش‌وپرورش و ســـایر بخش‌هاست که این رقم معادل چند برابر اعتبارات ســـالیانه استان همدان است.

تویسرکان

حجت‌الاســـلام ســـید محمود علوی، وزیر اطلاعات هم با همراهی جمعی از مسئولان اســـتانی و شهرســـتانی و نماینـــده مـــردم تویســـرکان در مجلس با حضور در گلزار شهدای تویســـرکان به مقام شامخ شهیدان ادای احترام کرد.
وزیـــر اطلاعات بـــه عنوان نماینـــده ویژه دولت در سفر رئیس‌جمهور در جمع مردم تویسرکان در مسجد اعظم سخنرانی داشت و به اقامه نماز ظهر و عصر پرداختند.
نماینـــده مـــردم تویســـرکان در مجلس در مسجد اعظم این شهر، امهال وام کشاورزی، امهال تسهیلات کشاورزان و تأمین خسارت سرمازدگی مردم تویسرکان از اعتبارات ماده ۱۰ و ۱۲ را از مسئولان خواستار شد.
محمدمهدی مفتح، بیکاری را محور اساسی و مشکل حاد تویســـرکان دانست و گفت: اعتبارات دولتی برای رفع بیکاری پاسخگو نیســـت؛ بلکه باید با ورود بخش خصوصی و جذب ســـرمایه‌گذار برای کاهش بیکاری زیرساخت‌های اشتغال را فراهم کرد.
فرماندار تویســـرکان هم با اشاره به کمبود آب در شهرســـتان گفت: برای رفع این مهم نیازمنـــد حمایت دولت به‌ویژه برای تکمیل ســـد ســـرابی و آغاز اجرای عملیات ســـد خرم‌رود هستیم.
حبیب مومیوند یکی از دلایل مهاجرت مردم از تویســـرکان را بن‌بســـت بودن شهرستان دانســـت و افـــزود: امیدواریم بـــه منظور شتاب‌بخشـــی به پروژه‌هایـــی چون ٤خطه کردن تویســـرکان- جوکار و تویســـرکان- کنگاور اعتبار مورد نیاز آنها تأمین شود.
وی با اشـــاره به ظرفیت بالای گردشگری در تویســـرکان این مهم را بســـتری تأثیرگذار در اشتغالزایی و حل بسیاری از مشکلات دانست.
فرماندار تویســـرکان با اشـــاره به وجود ۳ مرکز آموزش عالی در تویسرکان، خواستار تبدیل دانشـــکده فنی و مهندسی تویسرکان به دانشگاه شد.
وزیر بهداشـــت هـــم در جریان این ســـفر به تویســـرکان رفت تـــا از ۲ بیمارســـتان ولی‌عصر(عـــج) و ۹٦ تختخوابـــی در حال ساخت این شهرستان بازدید کند.
حســـن قاضـــی‌زاده هاشـــمی از ضرورت تســـریع در مراحل ساخت و بهره‌برداری از بیمارستان ۹٦ تختخوابی تویسرکان تا پایان سال ۹٥ خبر داد.

خبـر

وزیر نیرو میهمان رزنی‌ها

وزیر نیرو به عنوان نماینده ویژه کاروان تدبیروامید وارد شهرستان رزن شـــد و پس از حضور در گلزار شهدای شـــهر و ادای احترام به مقام شامخ شهدا در جلسه بررسی مشکلات شهرستان حضور یافت.
وزیر نیرو عملکرد مســـئولان را در رزن مطلوب ارزیابی کرد و گفت: این کافی نیست و انتظار می‌رود که بیش از پیش در راه خدمتگزاری به مردم گام برداشت.
حمید چیت‌چیان، ســـد شنجور و فاضلاب شـــهری رزن را از جمله پروژه‌های قابل بهره‌برداری در ســـالجاری عنوان کرد و افزود: پروژه فاضلاب شهری در سالجاری به بهره‌برداری خواهد رسید و از حیث محیط‌زیستی و بهداشتی اثرات مثبتی برای شهرستان به ارمغان خواهد آورد.
وی عمده‌ترین نقص در حوزه آب را مربوط به آبرســـانی روســـتایی اعلام داشـــت و افـــزود: ۱۹ مجتمع آبرســـانی در اســـتان همدان به بهره‌برداری خواهد رسید که ۳ مجتمع رزن مورد بهره‌برداری خواهد رسید.
وزیر نیرو با اشـــاره برنامه‌های وزارت نیرو در شهرستان رزن گفت: آغاز احداث پســـت ۲۳۰ کیلو ولت از برنامه‌هـــای دولت برای رزن اســـت و برای سالیان آتی در توســـعه صنعتی شهرستان رزن اثرگذار خواهد بود.
نماینـــده رزن در مجلس هم با اشـــاره به خواســـته‌های این منطقه از دولت تدبیروامید گفت: وام‌های زلزله و مقاوم‌سازی یکی از مشکلاتی است که انبوه مردم این منطقه به دولت در قبال وام‌های زلزله بدهکار هستند.
وی از دولت خواست نسبت به تعویق این وام‌ها گام بردارد.
سلطانی‌صبور همچنین خسارت سرمازدگی را از دیگر مشکلات مردم رزن عنوان کرد و اظهار کرد: در ســـرمازدگی اخیر در شهرستان رزن ٦٥ میلیارد به کشـــاورزان رزنی آسیب وارد شده که از دولت حمایت کشاورزان را خواستاریم.
وی در ادامه از نیاز ۷ میلیاردی کریدور شمال استان را برای تکمیل این پروژه ســـخن گفت و افزود: این پروژه با پیشرفت مناسبی برخوردار بوده که مسیر کاج تا رزن مورد بهره‌برداری رسیده است و مسیر رزن تا دمق نیاز به ۷ میلیارد تومان اعتبار دارد.
فرماندار رزن هم با اشـــار اینکه مجتمع‌های آبرســـانی شهرســـتان از اولویت‌دارترین پروژه‌هاســـت که نیاز به تخصیـــص اعتبارات دارد، اظهار کرد مســـأله آب از جمله مسائلی است که از آن آسیب دیده‌ایم که موجب کاهش جمعیت شهرســـتان و مهاجرت مردم شده است؛ بنابراین شهرستان رزن برای تکمیل مجتمع‌های آبرسانی نیاز به اعتبار ۱٥ میلیاردی دارد.
در پایان این جلســـه هم با حضور حســـین ابویی‌مهریـــزی، معاون برنامه‌ریـــزی وزارت صنعت، معدن و تجـــارت، کارخانه رزن‌صاف افتتاح شد.

سردخانه دومنظوره ۱۰هزار تنی بهار افتتاح شد

علی‌اصغر فانی، وزیر آموزش‌وپرورش به نمایندگی از روحانی به محض ورود به شهرستان بهار به گلزار شهدای رفت و به مرقد آیت‌ا... شیخ محمد بهاری ادای احترام کرد.
وزیر آموزش‌وپرورش پس از آن، در شورای اداری شهرستان حضور یافت و گفت: دولت تدبیروامید به دنبال ایجاد عدالت آموزشـــی در کشور است.
به گفته فانی، ســـال گذشته ۱۱۰ مدرسه در کشور تنها یک دانش‌آموز داشـــتند و هم‌اکنون ۹۹ درصد از روســـتاهای کشـــور تحت‌پوشش خدمات آموزشی قرار دارند.
وی ابراز امیدواری کرد: با گشایش وضعیت اقتصادی بتوان در راستای تحقق اهداف برنامه ششم توسعه گام برداشت.
وزیر آموزش‌وپـــرورش از آغاز رتبه‌بندی معلمـــان از ابتدای مهرماه ســـالجاری خبر داد و اینکه اعتبار لازم هم توسط دولت به این طرح اختصاص یافته است.
فانـــی با بیـــان اینکه فرزنـــدان فرهنگیان در اولویت اســـتخدام قرار دارند، تصریح کرد: در دانشـــگاه فرهنگیان و اســـتخدام ٥ هزار نفری آموزش‌وپرورش نیز فرزندان فرهنگیان در اولویت هستند.
وی بیان کرد: رئیس ســـازمان مدیریت و برنامه‌ریزی قول داده است هر خدمات درمانی که برای فرهنگیان ارائه می‌شود برای بازنشستگان فرهنگی هم اجرا شود.
فانی افزود: آموزش‌وپرورش یک میلیون فرهنگی شاغل دارد و همین گســـتردگی باعث شده است که حرکات و فعالیت‌های بزرگ در این حوزه به چشم نمی‌آید.
همچنین همزمان با ســـفر رئیس‌جمهوری، ســـردخانه دومنظوره ۱۰ هزار تنی شهرستان بهار به دست وزیر جهاد کشاورزی به بهره‌برداری رســـید. محمود حجتی در این مراسم از مشکل کم‌آبی گفت و افزود: باید آب با بالاترین بازدهی مصرف و محصولاتی کشـــت شـــود که ارزش افزوده بالایی دارد.
به گفتـــه وی، کشـــاورزان باید اگر توانســـتند به‌تنهایـــی و در غیر این‌صورت در قالب تعاونی در راستای توسعه این بخش اقدام کنند.
همچنین دولت برای کنترل بازار سیب‌زمینی مصوبه مشوق صادراتی ۱٥۰ تومانی را به تصویب رساند که به دنبال تحقق آن هستیم.
رئیس جهاد کشاورزی استان هم گفت: این پروژه با ۱٥۰ میلیارد ریال اعتبار در زمینی به مساحت ۱٥ هزار مترمربع و زیربنای ۸۳٥ مترمربع و اشتغال‌زایی ۱٥ نفر به بهره‌برداری رسید.
علیرضا رنجبرضرابی افزود: کل ســـرمایه‌گذاری بـــرای احداث این سردخانه توسط بخش خصوصی صورت گرفته و تسهیلاتی تاکنون برای احداث این سردخانه پرداخت نشده است که در صورت استقبال سرمایه‌گذار این پروژه، این آمادگی وجود دارد تسهیلاتی برای ایجاد صنایع تبدیلی ارائه شود.

پیام تاریخ، تمدن و فرهنگ مادستان
The Message Of Madestan's History & Civilization & Culture
روزنامه همدان پیام
۱۱
چهارشنبه ● ۴ شهریورماه ۱۳۹۴ ● شماره ۲۴۳۲
ورزشی
varzesh@hamedanpayam.com

از تو بعید بود کاپیتان!

کاپیتان تیم ملی والیبال ایران بعد از شکست مقابل ژاپن در جام واگنر لهستان، به جای مردم ایران از لهستانی‌ها عذرخواهی کرد!
سعید معروف کاپیتان تیم ملی والیبال ایران بعد از ۳ باخت متوالی در جام واگنر و نمایش ضعیف تیم ملی مقابل ژاپن به جای عذرخواهی از مردم ایران، از مردم لهستان عذرخواهی کرد تا محبوبیتش خدشه دار شود.
بنا بر خبر منتشر شده در سایت رسمی فدراسیون والیبال ایران، سرگروه تیم ملی والیبال ایران درباره عملکرد ایران در این رقابت‌ها گفت: عملکرد کلی ما در این بازی‌ها خیلی بد بود و باید از مردم لهستان عذرخواهی کنیم که نتوانستیم بازی خوبی را به نمایش بگذاریم و لذت بازی خوب را از آنان گرفتیم!
حال این پرسش مطرح است که چرا معروف به جای مردم ایران از مردم لهستان عذرخواهی کرده است. مردمی که هر بار به استقبال او و سایر بازیکنان تیم ملی در فرودگاه می‌روند و ساعت‌ها زیر آفتاب پشت سالن تمرین می‌نشینند و در نهایت ساعت‌ها قبل از بازی‌های خانگی برای تشویق تیم ملی به سالن می‌روند. آنها از کاپیتان تیم ملی خود انتظار دیگری داشته و دارند.
به هر ترتیب بسیاری از مردم معروف را به عنوان کاپیتان مردمی تیم ملی می‌شناختند و او نزد مردم محبوبیت زیادی پیدا کرد اما پس از ۳ شکست تیم ملی والیبال ایران در جام واگنر مصاحبه‌ای از سعید معروف منتشر شد که تعجب بسیاری از مردم و علاقمندان والیبال را به دنبال داشته است.

با حضور وزیر ورزش و جوانان صورت گرفت

بهره‌برداری از سالن چند منظوره بانوان نهاوند پس از ۸ سال

» میترا عباسی

همزمان با سفر ریاست‌جمهور و کاروان تدبیر و امید به استان همدان، سالن چندمنظوره ورزشی مجموعه بانوان نهاوند که از سال ۸۶ در زمینی به مساحت ۳ هزار و ۳۰۰ مترمربع کلنگ‌زنی شده بود با هزینه ۲ میلیارد و ۵۰۰ میلیون تومان از محل اعتبارات ملی در ٤ طبقه و ظرفیت ۵۰۰ نفر پس از ۸ سال با حضور وزیر ورزش‌وجوانان روز گذشته به بهره‌برداری رسید.
همچنین سالن چندمنظوره ورزشی روستای میان‌آبه نیز با هزینه ٤۰٦ میلیون تومان اعتبار از محل اعتبارات استانی پروژه ورزشی دیگری بود که در این سفر با حضور محمود گودرزی به بهره‌برداری رسید.
حالا با بهره‌برداری از این پروژه‌های ورزشی، سرانه فضای ورزشی شهرستان نهاوند به وضعیت مطلوب یعنی برای هر نفر ۸۰ سانتی‌متر رسیده است.
در مراسم افتتاحیه سالن چندمنظوره ورزشی مجموعه بانوان، وزیر ورزش‌وجوانان سرانه فضای ورزشی نهاوند را نسبت به سایر شهرستان‌ها مطلوب‌تر دانست و افزود: برخورداری از سالن و سایر فضاهای ورزشی سبب افزایش نشاط اجتماعی و تحرک مردم می‌شود و بستری برای سلامتی بیشتر جامعه است.
گودرزی تصریح کرد: با این شرایط مالی که در کشور حاکم بوده است، افتتاح این پروژه با توجه به بازدید اخیری که از این پروژه داشته‌ام، بسیار قابل قبول و رضایت‌بخش بود.
گودرزی با بیان اینکه دشمن از هر تحریم و هر فرصتی برای تهدید ملت ایران استفاده کرد، گفت: اگرچه در برخی مواقع، تحریم‌ها و شرایط تحمیل شده روند و سرعت را برای رشد و توسعه کند کرد اما هرگز مانع نشد و حتی با تدبیر دولت امید، حمایت‌های رهبری و همراهی مردم شرایط برای توسعه مهیا شد و با مذاکرات اخیر، دشمنان حق قانونی و مطالبه به‌حق مردم را پذیرفتند.
وی خاطرنشان کرد: امید است با رفع تحریم‌ها، رونق بیشتری در فضای اقتصادی فراهم شود.
در ادامه مدیرکل ورزش‌وجوانان استان همدان نیز با اشاره به افتتاح و بهره‌برداری پروژه‌های ورزشی در نهاوند گفت: با توجه به اهمیت و ضرورت فضاهای ورزشی تا پایان سال ۹۵ سعی داریم عمده پروژه‌های ورزشی استان را به اتمام برسانیم.
سید عبدی افتخاری پروژه‌های به بهره‌برداری رسیده در نهاوند را مطلوب ارزیابی کرد و گفت: خانه کشتی نهاوند، سالن ورزشی گیان، برزول و فیروزان پروژه‌هایی هستند که علاوه بر ایجاد فضای نشاط اجتماعی، سرانه ورزشی را نیز در شهرستان تأمین و به حد مطلوب می‌رسانند.
حاشیه این مراسم نیز اقوام خراسان جنوبی که برای شرکت در جشنواره اقوام ایران‌زمین که این روزها به همت و برنامه‌ریزی میراث فرهنگی و شهرداری نهاوند در پارک کوثر نهاوند به مدت ۱۰ روز با حضور ۱۸ استان کشور کار خود را آغاز کرده است، به اجرای برنامه و آیین و سنت‌های خراسان جنوبی پرداختند و فضای شادی را در سالن ایجاد کردند.

دست پر ورزش استان در سفر کاروان تدبیر و امید

افتتاح ۲ پروژه ورزشی در اسدآباد و کبودراهنگ

در جریان سفر کاروان تدبیر و امید به استان همدان، ۲ پروژه ورزشی علاوه بر شهرستان نهاوند در کبودراهنگ و اسدآباد مورد بهره‌برداری قرار گرفت.
ظهر روز گذشته استخر سرپوشیده شهدای کبودراهنگ با حضور علی‌اصغر فانی وزیر آموزش‌وپرورش به بهره‌برداری رسید.
همچنین مجموعه ورزشی چند منظوره بانوان اسدآباد روز گذشته با حضور معاون رئیس‌جمهوری و رئیس سازمان میراث فرهنگی و صنایع دستی و گردشگری افتتاح شد. پروژه استخر کبودراهنگ به مساحت هزار و ٦٦۵ مترمربع و اعتبار هزینه شده ۲۰ میلیارد ریال، افتتاح شد. این مجموعه شامل استخر، سونا و جکوزی، ۲ رختکن به ظرفیت ۱۵۰ نفر، سرویس بهداشتی، بوفه، ساختمان اداری برای استقرار دفتر هیأت‌های ورزشی شنا، غریق نجات و قایقرانی، سالن کنفرانس و خوابگاه است.
سال آغاز ساخت این پروژه ۱۳۸٦ بود که هزینه آن از محل اعتبارات ملی تأمین شد. پیمانکاری این پروژه را نیز شرکت روئین دژ بر عهده داشت. اما نخستین و تنها مجموعه ورزشی اختصاصی بانوان در اسدآباد پس از ۸ سال با حضور مسعود سلطانی‌فر نماینده هیأت دولت در این شهرستان به بهره‌برداری رسید. ساخت این مجموعه از سال ۱۳۸٦ در زمینی به مساحت هزار و ۷۵۳ هکتار آغاز شد و امسال به بهره‌برداری رسید.
تاکنون برای احداث این مجموعه ۱۵ میلیارد ریال از محل اعتبارات استانی هزینه شده است و برای تکمیل استخر شنای این مجموعه ۲۰ میلیارد ریال اعتبار نیاز است.
این مجتمع ظرفیت ۲۰۰ ورزشکار را دارد و علاقمندان در این مجوعه می‌توانند در رشته‌های فوتسال، والیبال، بسکتبال و هندبال فعالیت کنند.

اظهار رضایت وزیر از سرانه ورزشی همدان

وزیر ورزش‌وجوانان روز گذشته در جریان سفر به نهاوند سرانه فضای ورزشی در همدان را نزدیک به یک متر مربع عنوان کرد و گفت: با افتتاح ٦ پروژه در هفته دولت سرانه ورزش همدان به میانگین سرانه کشوری نزدیک می‌شود.
محمود گودرزی ضمن ابراز خوشحالی از حضور در بین هم استانی‌هایش افزود: روز به روز شاهد پیشرفت کشور و همدان هستیم و این جای امیدواری دارد که جوانانمان بتوانند سکوهای موفقیت بیشتری در عرصه‌های بین‌المللی به دست بیاورند.
وی گفت: سرانه ورزشی همدان بسیار خوب است و با توجه به اقدامات مسئولان و مدیر کل ورزش و جوانان استان همدان و افتتاح پروژه‌های خوبی همچون سالن ورزش اختصاصی بانوان در نهاوند که در کشور بی‌نظیر است، سرانه ورزشی همدان فاصله کمی تا یک مترمربع دارد.

عکس نوشت

استقبال کوچولوهای ورزش از سردار توافق هسته ای

عکس: روابط عمومی اداره کل ورزش وجوانان

پیشخوان

۱

صدرنشینی ایران در قهرمانی زیر ۱٦ سال شطرنج جهان

تیم ملی شطرنج ایران موفق شد با پیروزی مقابل هندوستان در دور ششم المپیاد جهانی زیر ۱٦ سال، به صدر جدول برسد.
به گزارش ایسنا، در دور ششم این رقابت‌ها که صبح دیروز پیگیری شد، تیم ملی ایران به مصاف هندوستان رفت و با نتیجه ٤ بر صفر به پیروزی رسید. در همین دور و در رقابت حساس دیگر، مجارستان و سنگاپور به نتیجه تساوی ۲ بر ۲ رضایت دادند تا ایران با ۵ برد و یک باخت صدرنشین جدول رقابت‌ها شود.

۲

حضور ٤ تنیس باز دختر در کمپ آموزشی تایلند

٤ تنیس‌باز دختر در کمپ آموزشی تایلند شرکت می‌کنند.
به گزارش سایت فدراسیون تنیس، نفرات برتر رده سنی زیر ۱٤ سال دختران برای حضور در کمپ آموزشی تنیس راهی تایلند می‌شوند.
این کمپ از ۸ تا ۲۱ شهریورماه به مدت ۲ هفته برگزار می‌شود و نیلوفر زینال‌پور از آذربایجان شرقی، مشکات الزهرا صفی، فاطمه‌السادات زنجانی و درسا چراغی از تهران به عنوان نفرات اعزامی به این کمپ معرفی شدند.

۳

تماشاگران امروز به کمک ما بیایند

مدافع ملی‌پوش نفت امیدوار است که تماشاگران ایرانی در دیدار امروز این تیم برابر الاهلی امارات به کمک این تیم بیایند.
به گزارش ایرنا، سید جلال حسینی گفت: بازی امروز خیلی برای ما سخت است. اماراتی‌ها خیلی پیشرفت کرده‌اند. تیم نفت تیمی جوان است. منصوریان چند هفته است که این بازی را به ما گوشزد می‌کند. ما بازی بزرگی پیش‌رو داریم. من امیدوارم که امروز یک بازی خوب انجام دهیم. از همه هواداران فوتبال می‌خواهم که به ما کمک کنند.

۴

زمان فروش بلیت‌های پارالمپیک ۲۰۱٦ اعلام شد

مسئول کمیته بین‌المللی پارالمپیک زمان فروش بلیت‌های ریو ۲۰۱٦ را اعلام کرد.
به گزارش فارس، زمان فروش بلیت‌های پارالمپیک ریو از ۷ سپتامبر آغاز می‌شود. شهروندان برزیلی نیز از روز ۷ سپتامبر می‌توانند بلیت مسابقاتی را که دوست دارند خریداری کنند. تماشاگران باید بالاتر از ۱۸ سال باشند. افرادی که بلیت‌های المپیک را خریده‌اند نیز می‌توانند بلیت‌های پارالمپیک را تهیه کنند.
در مجموع ۳/۳ میلیون بلیت در ۲۳ رشته برای مسابقات پارالمپیک در نظر گرفته شده است.

۵

۲ ملی‌پوش کایاک از حضور در تمرینات انصراف دادند

۲ ورزشکار کایاک ایران بعد از بازگشت از مسابقات جهانی تصمیم گرفتند دیگر در تمرینات ملی حاضر نشوند.
به گزارش مهر، سعید فضل‌اولی و علی آقامیرزایی ۲ ملی‌پوش کایاک ایران در قایق ۲ نفره در بازی‌های آسیایی اینچئون موفق به کسب مدال نقره شدند. این ۲ ملی‌پوش کشورمان بعد از بازگشت از مسابقات جهانی میلان تصمیم گرفتند دیگر در تمرینات ملی حاضر نشوند. سعید فضل اولی دلیل این تصمیم را کارهای شخصی اعلام کرد!

شناسه

دود از کنده بلند می‌شود!

در لیگ برتر همچنان بازیکنان باتجربه می‌درخشند. آنهایی که فوتبال خود را از ۲ دهه قبل آغاز کرده و ضرب‌المثل دود از کنده بلند می‌شود را وارد لیگ برتر کرده‌اند.
فوتبال در ایران، همانقدر که برای جوان‌هاست به همان اندازه هم مال پیرمردهاست! در لیگ برتر ایران، بازیکنانی هستند که در حدود ٤۰ سالگی همچنان می‌درخشند و از جوان‌ها پیشی می‌گیرند. نمونه‌های بسیاری از این دست وجود دارد. رضا عنایتی و مهدی رجب زاده پرچمدار نسل بازیکنانی هستند که ۲ دهه قبل فوتبال خود را در لیگ آغاز کرده و همچنان پرقدرت ادامه‌اش می‌دهند.
پیرمردها دود و کنده را نشان می‌دهند و آنها را به هم می‌دوزند تا یک ضرب‌المثل قدیمی را به یادمان بیاورند. "دود از کنده بلند می‌شود"، برای بازیکنان حاضر در لیست زیر صدق می‌کند.

رضا عنایتی:
در حدود ٤۰ سالگی یکی از بهترین و آماده‌ترین مهاجمان لیگ برتر است. تکل می‌زند، می‌جنگد و تازه گل هم می‌زند. درخشش عنایتی از سال ۱۳۷۸ و در آدنیس مشهد آغاز شد و تا به امروز هم ادامه دارد. او در ابومسلم، استقلال، سپاهان، صبا و الامارات درخشیده و حالا به سیاه‌جامگان رسیده است. عنایتی انگار تمام ناشدنی است. این را همه می‌گویند، ما هم می‌گوییم.

مهدی رجب‌زاده:
اگر یکی از بازی‌های مهدی رجب زاده را از نزدیک تماشا کنید بی‌شک به آمادگی خارق‌العاده او پی می‌برید. در ۳۷ سالگی مدام روی خط آفساید سیر می‌کند، برای شکستن آن و خلق یک موقعیت. اگر به او کیلومتر ببندید در پایان ۹۰ دقیقه قطعاً بالای ۱۰ کیلومتر را نشان خواهد داد. مهاجمی که فوتبال خود را از فجر و در سال ۱۳۷۷ آغاز کرده و پس از حدود ۱۸ سال همچنان هم یکی از بهترین بازیکنان لیگ برتر محسوب می‌شود.

حسین بادامکی:
در اواخر دهه ۷۰ شمسی، جوانی در خط میانی ابومسلم می‌درخشید که بعدها به پیراهن پرسپولیس و تیم ملی هم رسید. او همراه با علیرضا واحدی نیکبخت و ارسطو محمدی از ابومسلم و در یک سال به فوتبال ایران معرفی شد. بادامکی سال‌ها در پرسپولیس بازی کرد و سپس به پدیده و صبا رفت. او حالا در ۳٤ سالگی بدون شک بهترین بازیکن پدیده در ٤ هفته لیگ برتر بوده است.

ابراهیم صادقی:
نارنجی وفادار سال‌هاست که در سایپا یک بازیکن فیکس است. او را همه مربیان می‌پذیرند و حتی در ۳۷ سالگی در ترکیب اصلی قرارش می‌دهند. صادقی با دوندگی بالا و جنگندگی خاص خودش این فصل هم در ترکیب سایپا درخشیده و دلپذیر بازی کرده است. صادقی فعلاً که کنار نمی‌رود، مگر اینکه جوانی بیاید و جای او را بگیرد که حالاحالاها چنین موضوعی بعید است.

پژمان نوری:
اگر در ترکیب ملوان حاضر نباشد انگار این تیم محبوب شمالی یک بازیکن کم دارد. پژمان نوری در ۳۵ سالگی به یک بازیکن کلیدی در ملوان بدل شده است. قوی سپید روی کاکل او می‌چرخد. اگر آماده باشد ملوان هم آماده است و در غیر اینصورت نمی‌توان فوتبال زیبایی از این تیم دید. نوری اول بار حدود ۱۵ سال قبل در لیگ بازی کرد و به نظر همچنان هم قصد دارد به فوتبال خود در ملوان ادامه بدهد.

مرتضی اسدی:
در ۳٦ سالگی یک بازیکن کلیدی در ترکیب گسترش فولاد است. مدافعی که اصل بازی‌سازی از خط دفاع را بهتر از هر مدافع دیگری بلد است و به هیچ وجه زیر توپ نمی‌زند. اسدی با برق تهران کار را آغاز کرد، به صبا و تراکتورسازی رفت و حالا ۲ فصلی است که برای گسترش فولاد توپ می‌زند. او همچنان بازی می‌کند، مگر اینکه اتفاق خاصی رخ بدهد.

سید جلال حسینی:
پرسپولیس او را نخواست تا به نفت تهران برود و پیراهن زرد این تیم را بپوشد. شاگرد امروز علیرضا منصوریان را همچنان یکی از بهترین مدافعان ایران می‌دانیم. ۳٤ ساله‌ای که مورد اطمینان کارلوس کی‌روش هم هست. نخستین بار در اوایل دهه ۸۰ برای ملوان بازی کرد، سپس پیراهن سایپا، سپاهان، پرسپولیس و الاهلی را پوشید و حالا هم برای نفت تهران توپ می‌زند.

محسن بنگر:
برای پرسپولیس آنقدر کلیدی است که مسئولان این باشگاه برای بخشش کارت قرمزش رایزنی کنند و به این در و آن در بزنند. بنگر فوتبال در لیگ برتر را از شموشک آغاز کرد و سپس به سپاهان رفت. مدت‌ها برای این تیم بازی کرد و حالا ٤ فصلی است که پیراهن پرسپولیس را بر تن کرده است. بنگر در ۳٦ سالگی همچنان از خوب‌های لیگ برتر ایران به شمار می‌رود.

یادداشت

پاس همچنان درگیر حواشی

» سلیمان رحیمی

هفته دوم رقابت‌های لیگ دسته اول با ناکامی پاس دنبال شد تا دل هواداران این تیم به درد بیاید.
فقر گلزنی نکته قابل توجه هفته دوم لیگ دسته اول کشور بود. بیشتر بازی‌های این هفته با تساوی و تقسیم امتیازات به پایان رسید و تنها شهرداری اردبیل و داماش گیلان پیروز شدند.
در این هفته تیم پاس همدان پس از ناکامی در دیدار خانگی مقابل شهرداری اردبیل راهی رشت شده بود تا جبران مافات کند. پاس در ۲ بازی گذشته خود نشان داد که برای صعود بسته نشده و بازی بی‌رمق و پر انتقاد بازیکنان در این تیم مشهود بوده است.
شاگردان مهابادی برخلاف تلاشی که مقابل داماش داشتند مقتدر ظاهر نشده و برابر داماش نه‌چندان مدعی تن به شکست سختی دادند تا ۵ امتیاز در ۲ هفته از کف سبزپوشان همدانی ببرد.
هواداران پاس اما در گروه‌های مجازی از عملکرد بازیکنان تیم سخت گلایه‌مند هستند و از بازی آنها ابزار ناخشنودی می‌کنند. هرچند برای قضاوت زود است و هنوز ۳٦ هفته مسابقه پیش‌رو است. از سویی عیار تیم‌ها پس از هفته پنجم مشخص می‌شود و نتایجی که رقم خورده گواهی بر این ادعاست.
شکست تیم مدعی خونه به خونه در هفته نخست و شکست مس کرمان دیگر مدعی صعود در اردبیل گواه این ادعاست. باید هواداران و علاقمندان حداقل تا هفته پنجم صبر پیشه کنند و از این تیم حمایت کنند. ناکامی پاس در ۲ هفته اخیر بهانه دست برخی از بدخواهان این تیم داد تا با حملات خود پاس را به حاشیه ببرند و بحران‌سازی کنند. برخی که منافعشان از پاس قطع شده شمشیر را از رو بسته‌اند و ناکامی پاس نیز مزید بر علت شد تا آتش دوستان فروزان شود! در اینکه پاسی‌ها نمایش ضعیفی داشته‌اند حرفی نیست اما اینگونه نیز نباید ناجوانمردانه مورد حمله قرار گیرند.

عسگری از کوره در می‌رود!
عملکرد غیرقابل بخشش جهانگیر عسگری در بازی با داماش در ناکامی پاس بی‌تأثیر نبود. این بازیکن که مدعی است تجربه بالایی دارد باید خیلی سنجیده‌تر در زمین رفتار کند. او در حالی که تیم عقب بود با یک حرکت بچه‌گانه هم اخراج شد و هم تیم را ۱۰ نفره کرد تا رمق تغییر نتیجه را از تیم گرفته باشد.
در لیگ این فصل هیچ تیمی امتیاز کامل کسب نکرده و این خرد شدن امتیاز حکایت از رقابت نزدیک تیم‌ها دارد. پاس اگر خواهان صعود به لیگ برتر است باید لیگ برتری بازی کند. این تیم باید در حمله و دفاع برنامه داشته باشد و از بازیکنان آماده و متعصب در ترکیب خود استفاده کند.
مهابادی که کارنامه خوبی دارد و از مربیان با اخلاق کشور به شمار می‌رود باید مواظب سابقه خود و قدمت پاس باشد و بیشتر از این باعث کوچک شدن پاس بزرگ نشود. پاس ٦ سال است در لیگ دسته اول توپ می‌زند و دیگر وقت آن رسیده تا این تیم خرج خود را از دیگر تیم‌ها جدا کند.
رئیس هیأت مدیره پاس باید اشراف بیشتری به اوضاع پاس داشته باشد و حرکات این تیم را رصد کند.
استاندار نباید اجازه دهد پاس روی ریل ناکامی سرعت بگیرد و باید تدابیری خاص اندیشید تا این تیم با کسب نتایج قابل قبول به صدر جدول رده‌بندی صعود کند. هواداران سخت نگران آینده پاس هستند و امید دارند تا این تیم با قطع هزار نوار ناکامی‌های خود به روزهای آفتابی برسد و دوباره دل هواداران به عشق پاس بتپد و استادیوم مملو از جمعیت پاس بزرگ همدان را تشویق کنند.
امیدواریم منتقدین نیز دندان روی جگر بگذارند و چند هفته‌ای با سکوت خود آرامش را به اردوی پاس برگردانند.

استعدادیابی کبدی در همدان انجام می‌شود

رئیس هیات کبدی همدان گفت: استعدادیابی کبدی دانش‌آموزان در همدان انجام می‌شود.
محمود کوثری‌فرد اظهار کرد: از ابتدای سالجاری برای ٤۰۰ نفر از نونهالان و نوجوانان برای رشته کبدی استعدادیابی انجام شده است.
به گزارش تسنیم، وی با بیان اینکه استعدادیابی از اولویت‌های فدراسیون کبدی است، افزود: در همین راستا استعدادیابی کبدی بین دانش آموزان استان همدان انجام می‌شود.
رئیس هیات کبدی همدان با اشاره به اینکه همدان در رشته کبدی از پتانسیل بالایی برخوردار است، بیان کرد: همچنین هیات کبدی همدان برنامه‌های مختلفی از جمله برگزاری مسابقات مدارس، مسابقات قهرمانی استان، مسابقات قهرمانی نوجوانان و جوانان بانوان استان، حضور در مسابقات لیگ برتر، حضور در مسابقات لیگ دسته یک کشور بانوان را در تقویم ورزشی خود دارد.

روزنامه اجتماعی، سیاسی، فرهنگی، اقتصادی

The Message Of Madestan's History & Civilization & Culture

روزنامه همدان پیام

www.HamedanPayam.com

پیام تاریخ، تمدن و فرهنگ مادستان

چهارشنبه ● ۴ شهریورماه ۱۳۹۴ ● ۱۱ ذی القعده ۱۴۳۶ ● ۲۶ اوت ۲۰۱۵ ● ۲۴۳۲

روزنامه صبح استان

صاحب امتیاز و مدیر مسئول: نصرت ا... طاقتی احسن

سردبیر: یدا... طاقتی احسن

نشانی: همدان، ابتدای خیابان مهدیه، روبروی دبیرستان شریعتی

ساختمان پیام

صندوق پستی: ۶۶۶ - ۶۵۱۵۵

تلفن: ۳۸۲۶۴۴۳۳ (ویژه) نمابر: ۳۸۲۷۹۰۱۳

سردبیر: ۰۹۱۸۳۱۵۱۴۳۷ آگهی: ۳۸۲۶۴۴۳۳

لیتوگرافی و چاپ: پیام رسانه (۳۸۲۷۴۰۸۲ - ۰۸۱)

پایگاه اینترنتی.....www.Hamedanpayam.com

ارتباط با روزنامه.....۱۰۰۰۶۰۶۶

ارتباط با روزنامه.....info@Hamedanpayam.com

.....Hamedanpeyam@yahoo.com

ارتباط با مدیرمسئول.....modir@Hamedanpayam.com

ارتباط با سردبیر.....sardabir@Hamedanpayam.com

سرویس آگهی.....agahi@hamedanpayam.com

سرویس اشتراک.....eshterak@hamedanpayam.com

چاپخانه پیام رسانه.....litohoma@yahoo.com

اوقات شرعی

اذان ظهر	۱۳:۱۸
غروب خورشید	۱۹:۵۱
اذان مغرب	۲۰:۱۰
نیمه شب شرعی	۰۰:۳۴
اذان صبح فردا	۰۵:۱۶
طلوع خورشید فردا	۰۶:۴۴

» منبع: موسسه ژئوفیزیک تهران

آب و هوا

پیش‌بینی وضع هوا:

صاف تا قسمتی ابری، همراه با وزش باد

شهرستان	همدان	ملایر	تویسرکان	نهاوند	کبودرآهنگ	زرین	فامنین	فیروزآباد	اسدآباد	بهار
▲ ۳۵	۳۴	۳۳	۳۴	۳۴	۳۶	۳۵	۳۵	۳۵	۳۳	-
▼ ۱۳	۱۴	۱۵	۱۵	۱۴	۱۳	۱۴	۱۴	۱۴	۷	-
☁ ۲۵	۲۰	۲۰	۳۰	۲۵	۳۵	۲۵	۳۰	۳۰	۳۵	-

حدیث:

امام رضا (ع) :

خدای عز و جل دوســـت داشـــت هنگام یاد او منقطع، خاکسار و خواستار باشیم.

علل الشرائع: ۲۶۴ / ۹: الصلاة فی الکتاب والسنة ج۱ ص۶۸

دوبیتی باباطاهر

دیم یک عندلیب خوشنوایی — که می‌نالید وقت صبحگاهی

بشاخ گلبنی با گل همی گفت — که یارا بی وفایی بی وفایی