پیام تاریخ، تمدن و فرهنگ مادستان
|ISNN: 2322-4665|

# روزنامه همدان پیام

www.HamedanPayam.com

سه شنبه ● ۲۶ دی‌ماه ۱۳۹۶ ● ۲۸ ربیع‌الثانی ۱۴۳۹ ● ۱۶ ژانویه ۲۰۱۸
سال سیزدهم ● شماره ۳۱۱۰ ● ۸ صفحه روزنامه ● ۱۰۰۰ تومان

کانال خبری همدان پیام در تلگرام | t.me/hamedanpayam
کانال نیازمندی‌های روزنامه در تلگرام telegram.me/bazarehamedan

ایران

رمزگشایی از جعبه سیاه سانچی تا ۳ ماه آینده
آ۴

خبر

وزیر اطلاعات به نهاوند می‌آید
آ۲

جامعه
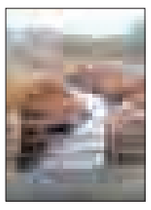
شهرک فرهنگیان رسیدگی می‌خواهد
آ۵

ورزش
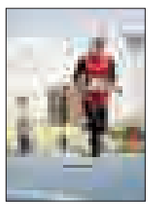
بانوی دو ومیدانی همدان آسیایی شد
آ۷

## همدانی‌ها رکورددار اهدای عضو

آ۲

در تکریم و معارفه مدیرعامل توزیع برق استان تأکید شد

# مردم قدردان مدیران خدوم باشند

آ۲

بازآفرینی محلات به قیمت از بین رفتن اصالت شهر

## مسئولان از تخریب تاریخ بی‌خبرند

▪ سه خانه قدیمی در چمن کبابیان خراب شد

آ۳

صادرات سیب‌زمینی از همدان بیش از ۱۲ میلیارد لیتر آب خورد

## تاراج آب در روزهای بی‌آبی

آ۶

بازخوانی پرونده کاوشهای میدان امام

## از بی اهمیتی مخالفان تا ساخت موزه در میدان

آ۸

یادداشت روز

### از تجربه اعتراضات نگذریم

در روزهایی که التهاب ناشی از آشوب‌های خیابانی و اغتشاش‌ها فضای سیاسی جامعه را متأثر از خود نموده بود، بیشتر نگاه‌ها معطوف به این شد که به نحوی از گسترش حرکت‌ها و اقدامات خرابکارانه و خسارت‌بار جلوگیری شود.پس از آن در محافل مختلف مباحث مختلفی در خصوص چرایی این حرکت‌ها و اقدامات مطرح شد و از نگاه‌های گوناگون به موضوع اعتراض‌ها و به دنبال آن آشوب‌ها پرداخته شد.

آ۲

یادداشت میهمان

### شهرسازی بولدزری تاراج هویت دیروز

در حال مرور اخبار غرق شدن نفتکش بودم که خبر گسیل لودر به محله تاریخی کبابیان و تخریب خانه های تاریخی همدان در محله کبابیان نیز دریافت کردم.تلخ در تلخ شد کامم.تابستان بازدیدی از شهر تبریز و تلاش نسبی آن شهر و نیز ماه گذشته در یزد به مناسبت ثبت جهانی شهر یزد بودم و ماه ها قبل در سامارای روسیه در کنفرانس حفاظت از بافت های تاریخی از اهتمام این شهرها و صدها شهر دیگر به حفاظت از بافت تاریخی واقفم.

آ۳

پیام تاریخ، تمدن و فرهنگ مادستان
The Message Of Madestan's History & Civilization & Culture
روزنامه همدان پیام
۲
سه شنبه ● ۲۶ دی‌ماه ۱۳۹۶ ● شماره ۳۱۱۰
خبر
khabar@hamedanpayam.com

خبر

## همدانی‌ها رکورددار اهدای عضو

رئیس تیم هماهنگ‌کننده اهدای عضو دانشگاه علوم پزشکی استان همدان بیان داشت: که همدان رکورددار اهدای عضو در غرب کشور است.
مجید حمیدی در گفت‌وگو با ایسنا، با بیان اینکه وضعیت اهدای عضو در هر استانی بر اساس جمعیت استان‌ها سنجیده می‌شود، افزود: بر اساس جمعیت استان همدان رضایت‌گیری ۲۰ تا ۲۵ مورد اهدای عضو در شرایط قابل قبول و رضایت‌گیری بیش از ۴۰ مورد اهدای عضو در شرایط ایده‌آل قرار دارد.
وی ادامه داد: در سالجاری ۱۴ مورد رضایت‌گیری در داخل استان و ۸ مورد رضایت‌گیری از همشهریان همدانی در سایر استان‌ها انجام شده است.
حمیدی با اشاره به اینکه در حال حاضر بیمار مرگ مغزی در استان نداریم، اضافه کرد: ۶۰ بیمار در همدان در انتظار پیوند کلیه قرار دارند.

خبر

## کشاورزان همدان ۴۹ میلیارد زکات دادند

رئیس اداره امور اجرایی زکات استان همدان، از جمع‌آوری ۴۹ میلیارد و ۹۸۵ میلیون و ۲۲۸ هزار ریال زکات در ۹ ماهه سالجاری خبرداد و گفت: این میزان نسبت به سال گذشته ۱۳۲ درصد افزایش داشته است.
حبیبا... فیضی‌موحد، به شبستان گفت: ترویج و نهادینه شدن فرهنگ زکات، عدالت اجتماعی در جامعه را محقق می‌سازد و آگاهی مردم از منفعت پرداخت زکات، افزایش اقبال مردم برای ادای این فریضه الهی را به همراه دارد و با اجرای این فریضه، زمینه ریشه‌کنی فقر فراهم می‌شود.
وی گفت: با توجه به برگزاری شورای زکات در روستاها زکات جمع‌آوری شده صرف امور محرومین و نیازمندان شده است.

خبر

## کشف یک میلیارد کالای قاچاق در همدان

فرمانده انتظامی استان همدان از کشف ۸۶ دستگاه انواع لوازم خانگی قاچاق به ارزش یک میلیارد ریال در همدان خبرداد.
به گزارش مهر بخشعلی کامرانی‌صالح در این‌باره گفت: در اجرای طرح مقابله با قاچاق کالا و ارز مأموران پلیس آگاهی حین کنترل خودروهای عبوری در ایستگاه شهید زارعی مأموران به یک دستگاه کامیون کشنده داف که از شهرستان قروه به مقصد تهران در حال حرکت بود مشکوک شدند.
وی افزود: در بررسی‌های صورت گرفته مشخص شد خودرو حامل لوازم خانگی خارجی فاقد مدارک گمرکی است.به گفته کامرانی‌صالح از این خودرو، یک دستگاه یخچال، ۵۰ دستگاه جاروبرقی، ۱۴ دستگاه ماکروفر، ۱۰ دستگاه ماشین لباسشویی، ۱۱ دستگاه ظرفشویی و در مجموع ۸۶ دستگاه لوازم خانگی، به ارزش تقریبی یک میلیارد ریال کشف شد.

یادداشت روز

## از تجربه اعتراضات نگذریم

در روزهایی که التهاب ناشی از آشوب‌های خیابانی و اغتشاش‌ها فضای سیاسی جامعه را متأثر از خود نموده بود، بیشتر نگاه‌ها معطوف به این شد که به نحوی از گسترش حرکت‌ها و اقدامات خرابکارانه و خسارت‌بار جلوگیری شود.
پس از آن در محافل مختلف مباحث مختلفی در خصوص چرایی این حرکت‌ها و اقدامات مطرح شد و از نگاه‌های گوناگون به موضوع اعتراض‌ها و به دنبال آن آشوب‌ها پرداخته شد.
رئیس‌جمهور نیز در سخنان اخیر خود در جشنواره فارابی بر بررسی ریشه‌های اتفاقات از زوایای مختلف و اینکه «باید جامعه‌شناسان و روان‌شناسان اجتماعی و کسانی که در علوم انسانی و اسلامی فعال هستند و قایع اخیر را مورد تحلیل و بررسی قرار دهند»، تأکید کرد.
پیش از پرداختن به این موضوع، یک نکته اساسی نباید غافل شد و آن تفکیک میان اعتراض و نارضایتی مردم در زمینه‌های مختلف و آشوب و اغتشاش است که گاهی مواقع دچار اشتباه شده و این دو را باهم می‌بینیم. آنچه در وقایع اخیر شاهد بودیم، به نوعی هردوی اینها قابل مشاهده بود؛ چراکه از یکسو در شعارهای مطرح شده بویژه درروزهای نخست بحث‌ها بیشتر متوجه مسائل و مشکلاتی بود که عمدتاً در جامعه وجود دارد. از گرفتاری‌های اقتصادی و بیکاری گرفته تا آسیب‌های اجتماعی و مشکلات فرهنگی و... که کم و بیش در جامعه دیده می‌شود و مربوط به یک دوره خاصی نیز نیست و بسیاری از این مشکلات معمولاً در سطوح مختلف دغدغه‌هایی را برای مردم و مسئولان ایجاد کرده است.
از سوی دیگر اما تجمعات و حرکت‌ها شکل و شمایل دیگری داشت و عمدتاً رنگ و بوی اغتشاش و آشوب به خود گرفت که خسارات مالی و جانی و نگرانی‌هایی را به دنبال داشت.
بدون تردید در بررسی چرایی وقایع اخیر باید این تفکیک را قائل شویم و حساب آشوب‌های خیابانی و اقدامات خرابکارانه‌ای که بعضاً با هدایت و حمایت دشمنان نیز بود، از برخی نارضایتی‌ها که ممکن است در مواقعی نیز به شکل اعتراض‌ها خود رانشان دهد، جدا کنیم.
از طرفی در خصوص همان حرکت‌ها و اقداماتی نیز که منجر به خسارت‌هایی گردید و اعتراض‌ها را به سمت و سوی دیگر برد، میان موج‌سازان وموج سواران تفکیک قائل شویم و همه چیز را متوجه به عامل خاص ننماییم.
دشمنان ما بویژه دولت آمریکا، صهیونیسم و حامیان منطقه‌ای آنها بعلاوه معاندان نظام و ضدانقلاب‌های سیلی‌خورده از ملت بزرگ ایران که همواره مترصد شرایطی بوده و هستند تا اهداف شوم خود را دنبال کنند، در چنین وقایعی نقش خود را ایفا می‌کنند.
با این وجود همه چیز را نمی‌توان به بیرون از مرزها حواله کرد و از مسائل و مشکلاتی که هم مسئولان آن را قبول دارند و هم مردم را در مواردی نگران کرده است، چشم‌پوشی کرد.
این موضوع حتی در سخنان و اظهارات مسئولان کشور نیز مشهود بود و بیشتر آنها ضمن تقبیح حرکت‌ها و اقدامات ضد امنیتی و خرابکارانه، از مسائل و مشکلات و حق مسلم مردم برای بیان آنها و ابراز دغدغه‌های خود نیز سخن گفتند.
از این‌رو لازم است در بررسی چنین مسائلی ضمن پرهیز از هرگونه افراط و تفریط، نگاه همه‌جانبه‌ای به موضوع داشت و از جنبه‌های مختلف فرهنگی، سیاسی و اجتماعی اینگونه گرفتاری‌ها را مورد توجه قرار داد.
موضوع دیگری که اتفاقاً از اهمیت بالایی برخوردار است، فراهم بودن بسترهای تجمعات و اعتراض‌های قانونی از یکسو و نهادینه شدن فرهنگ نقد و اعتراض از سوی دیگر در جامعه است.
در قانون اساسی چنین موضوعی به خوبی مورد توجه قرار گرفته و در اصل ۲۷ به صراحت از آزاد بودن اجتماعات سخن به میان آمده است، مشروط بر آن که مخل مبانی اسلام و نظام نباشند و افراد معترض و تجمع‌کننده نیز هیچگونه سلاحی حمل ننمایند.
این فرهنگ باید در جامعه توسعه پیدا کند که اقشار مختلف در بیان نقدها و اعتراض‌های خود بر اساس مبانی و چارچوب‌ها قانونی عمل کنند تا افراد و جریانی‌هایی که به دنبال خرابکاری و برهم زدن نظم و امنیت عمومی هستند، نتوانند اهداف خود را دنبال کنند.
از طرف دیگر نهادهای مختلف نیز باید حق اعتراض را به رسمیت بشناسند و همواره خود را در مقابل افکار عمومی پاسخگو بدانند.
چشم‌پوشی از مسائل و گرفتاری‌های مردم در زمینه‌های مختلف اقتصادی، فرهنگی و اجتماعی و حواله کردن همه مشکلات و معضلات به بیرون از مرزها نه‌تنها چاره کار نیست، بلکه حتی می‌تواند به تشدید این مشکلات کمک کند. لذا در عین حالی که نباید از دسیسه‌ها و توطئه‌های دشمنان نظام و انقلاب اسلامی غافل شد و همواره مراقب بود، مسائل و گرفتاری‌هایی را نیز که منشأ آنها بیگانگان نیستند و عمدتاً بلکه جنبه داخلی دارند، نباید مورد غفلت واقع شود.
به هر حال تجربه تلخی چون آشوب‌ها و اغتشاشات اخیر که نگرانی‌هایی را برای مرم عزیز و مسئولان خدوم نظام به وجود آورد، بار دیگر نشان داد که برای رفع مشکلات و جلوگیری از سوء استفاده دشمنان تلاش کرد و دغدغه‌ها و نگرانی‌های مردم را با گوش جان شنید و برای رفع تلاش کرد.

ارتباط با
سرویس خبر
khabar@hamedanpayam.com

### در تکریم و معارفه مدیرعامل توزیع برق استان تأکید شد

# مردم قدردان مدیران خدوم باشند

روز گذشته تکریم و معارفه‌ای برای یکی از دستگاه‌های خدمات‌رسان استان همدان برگزار شد که کمتر کسی از دلسوزان راضی به برگزاری آن بودند.
رفتن حاجی رضا تیموری از استان به همان اندازه‌ای با حسرت همراه بود که صاحب کرسی شدن او در شرکت برق توزیع استان تهران. چه اینکه وقتی مدیری از استانی به مرکز کشور می‌رود و منصب می‌گیرد نشانه‌ای بجز موفق بودن و رشدیافتگی ندارد. خدمات‌رسان‌ها به واسطه ارتباطی گسترده‌ای که با مردم دارند نیاز به روابط اندیشیده شده و برنامه دار با مردم و رسانه‌ها دارند تا زمینه‌های رضایتمندی از خود را فراهم کنند. تیموری و شرکت توزیع برق از این دسته بوده‌اند که توانست در مدت مسئولیت خود در شرکت توزیع برق استان همدان بیشترین ارتباط را با مردم از طریق تعامل مستمر با رسانه‌ها داشته باشد. این ویژگی نشانه زیرکی و البته پی بردن وی به اهمیت ارتباط مؤثر با مردمی بود که متأسفانه برخی مدیران استان هنوز از آن بازمانده‌اند.
استان همدان از مدیرانی چون تیموری کم ندارد که باید تا جای ممکن مانع از دست دادن آنها شد. چه اینکه با آمدن شهیدی و حفظ بدنه اصلی مدیریت شرکت توزیع برق امیدواری به استمرار این روند وجود دارد.
این نکته در سخنان معاون عمرانی استاندار نیز شنیده شد که با تأکید قدردانی از مدیران خدوم به مردم همراه بود.
محمودرضا عراقی در مراسم تکریم و معارفه مدیر شرکت توزیع برق استان همدان با بیان اینکه مدیران هر چقدر هم تلاش کنند و زحمت بکشند باز هم به مردم و شهدا بدهکارند تأکید کرد: باید قدردان مدیرانی که زندگی خود را وقف مردم کرده‌اند و در راه نظام به مردم خدمت می‌کنند، بود.
وی تصریح کرد: همه ما به عنوان خدمتگزاران نظام همیشه بدهکار مردم و خون شهدا هستیم و نباید در مسائل کوچک در صدد سیاه‌نمایی بود.
عراقی با بیان اینکه مدیران باید اجرای امور و کارها در کمترین زمان ممکن را همواره مدنظر قرار دهند، گفت: برای مسئولیت شرکت برق همدان ۳ گزینه مدنظر بود که از بین آنها محمدمهدی شهیدی انتخاب شد.
وی با تأکید بر اینکه ارشد و مرشد بودن در مدیریت دو فاکتور مهم است، گفت: مرشد بودن بر ارشد بودن ارجح است؛ چراکه اگر همه با هم یک قدم به جلو حرکت کنند بهتر از آن است که یک نفر صد قدم برداشته باشد و همواره حرکت دسته جمعی در اجرای امور موفق‌تر خواهد بود.

**تلاشمان کاهش خاموشی‌ها است**

معاون هماهنگی توزیع شرکت توانیر هم در این آیین گفت: پایداری شبکه‌های برق کشور نسبت به سال گذشته افزایش یافته و برنامه‌ریزی‌ها به‌گونه‌ای است که خاموشی‌ها به ازای هر مشترک ۲۰۰ دقیقه کاهش یابد.
به گزارش مهر، محمودرضا حقی‌فام افزود: به دلیل وقوع بلایای طبیعی در کشور باید مقاوم‌سازی شبکه‌های توزیع برق در اولویت باشد و باید با تشکیل کمیته مقاوم‌سازی توزیع شبکه برق آسیب‌پذیری هر منطقه از نظر جغرافیایی مورد مطالعه قرار گیرد.
وی با بیان اینکه در استان همدان نیز باید شبکه توزیع بررسی شود که از کدام قسمت امکان آسیب دارد، گفت: در صورت شناسایی مشکلات برای تأمین اعتبار اقدام خواهد شد تا مشکلات رفع شود.
حقی فام شرط فعالیت و پایداری خدمات شرکت توزیع نیروی برق را وجود نیروی انسانی دانست و گفت: باید شرکت‌های توزیع برق دارای نیروی انسانی متعهد، آموزش‌دیده و با انگیزه باشند؛ چراکه زیربنای توسعه در این شرکت‌ها نیروی انسانی و همگرایی و وحدت است.

**احداث نیروگاه‌های خورشیدی برای تأمین برق**

در این مراسم مدیرعامل سابق شرکت توزیع برق استان همدان نیز با بیان اینکه در ۷ دولت خدمتگزار و خادم مردم بوده، افزود: طی سال‌های ۸۷ تا ۹۵ شرکت توزیع برق همدان توانسته به توانمندسازی نیروی انسانی برسد و طی این سال‌ها نیروهای انسانی از ۲۰ هزار تا ۲۶ هزار نفر ساعت آموزش دیده‌اند.
حاجی رضا تیموری با اشاره به اینکه در راهبرد استراتژیک شرکت برق تلاش شده آرمان برق مستمر برای همشهریان ایجاد شود، گفت: میزان خاموشی‌ها در سال‌های اخیر نسبت به سال‌های گذشته کاهش داشته است.
مدیرعامل شرکت توزیع برق استان تهران با اشاره به جذب سرمایه‌گذارانی برای افتتاح ۲ نیروگاه خورشیدی با قدرت ۱۴ مگاوات در استان همدان اضافه کرد: تاکنون ۳۵ مگاوات نیروگاه خورشیدی در استان همدان احداث شده و ۱۰۰ مگاوات نیز در دست اجراست و تا ۴۰۰ مگاوات نیز این ظرفیت در استان توسط سرمایه‌گذاران شناسایی شده است.
تیموری گفت: تعداد مشترکان برق در استان همدان از ۴ هزار و ۴۲۷ نفر به ۷۰۴ هزار و ۶۱۶ نفر رسیده است.
مدیرعامل شرکت توزیع برق استان همدان نیز با بیان اینکه امسال در شرکت توزیع برق همدان شاهد استقرار پست ۶ مگاواتی برق هستیم که با استقرار آن به وضعیت مطلوب در خصوص برق‌رسانی خواهیم رسید، گفت: رینگ قسمت دوم این پست دومداره است.
محمدمهدی شهیدی گفت: با استقرار این پست وضعیت شبکه توزیع برق قابل اطمینان و منجر به کاهش خاموشی‌ها می‌شود.
وی با تأکید بر اینکه در موضوع وصول مطالبات وضعیت مطلوبی وجود ندارد، گفت: ایجاد مدیریت شبکه‌های برق به صورت منظم طرح جامع شهرستان‌های نهاوند و تویسرکان در برنامه قرار گرفته است.

# وزیر اطلاعات به نهاوند می‌آید

نهاوند- خبرنگار همدان‌پیام: یادواره ۱۵شهدای روحانی نهاوند با حضور وزیر اطلاعات روز پنجشنبه در مصلی شهرستان برگزار می‌شود.
فرماندار نهاوند در نشست هماهنگی یادواره شهدای روحانی شهرستان گفت: به منظور حفظ حرمت و گرامیداشت یاد و راه ۱۵ شهید روحانی، این یادواره در نهاوند برگزار می‌شود. وی تصریح کرد: سفر وزیر محترم اطلاعات به شهرستان نهاوند فرصت مناسبی است که پروژه‌هایی در دست اقدام که آماده بهره‌برداری هستند با حضور ایشان به بهره‌برداری برسند.
کریم حمیدوند افزود: همچنین در این فرصت تلاش می‌کنیم که با درخواست از وزیر محترم اطلاعات سامانه پایش تصویری شهرستان را تکمیل کنیم و گسترش دهیم که شرایط بهتری برای بخش‌های مختلف شهرستان در راستای سازماندهی و انجام بهتر وظایف شان فراهم شود. وی عنوان کرد: تقدیم ۱۶ شهید طلبه و روحانی شهرستان نهاوند که شاگردان مکتب امام جعفر صادق(ع) بودند، حوزه علمیه نهاوند را به عنوان یک حوزه علمیه شاخص در استان همدان و کشور معرفی کرده است.
رئیس بنیاد شهید نهاوند هم با اشاره به برگزاری یادواره این دو شهید والامقام در نهاوند افزود: تمثال شهدای روحانی در چهارراه معلم شهر نهاوند نصب و همچنین ۲ بیمارستان شهید آیتا... حیدری و بیمارستان جدید نهاوند هم به نام شهید آیتا... قدوسی نامگذاری شده است.
علی خزایی تجلیل از شهدای روحانی و حضور در یادواره‌های آنها را کاری فرهنگی دانست که با هدف حفظ ارزش ها و آرمان‌های نظام مقدس جمهوری اسلامی صورت می‌گیرد.
وی با بیان اینکه مهمترین هدف یادواره‌های شهدا برای آشنایی جوانان با شهدای روحانی است، افزود؛ شهرستان نهاوند در طول دوران انقلاب و دفاع مقدس ۱۵ شهید روحانی تقدیم انقلاب کرده که این نشان از اوج ولایتمداری و استکبارستیزی روحانیان نهاوند دارد.

# بانک شهر برای سرمایه‌گذاری به همدان می‌آید

رئیس شورای اسلامی شهر همدان به همراه نماینده مردم همدان در مجلس شورای اسلامی، نماینده استان در شورای عالی استان‌ها، شهردار و معاون اقتصادی و مالی شهرداری همدان با حضور در دفتر مدیرعامل بانک شهر کشور در تهران به گفت‌وگو و ایجاد تعامل مدیریت شهری با این بانک پرداختند.
به گزارش صبح الوند، رئیس شورای شهر همدان در این دیدار از پیگیری اخذ منابع و تسهیلات مالی بانک شهر برای پروژه‌های عمرانی، اقتصادی و اجتماعی مدیریت شهری همدان خبر داد.
ابراهیم مولوی افزود: در این دیدار مقرر شد بانک شهر در تعامل و همکاری شورا و شهرداری همدان وارد شده و با پرداخت تسهیلات بانکی مناسب، شهرداری را در سرمایه‌گذاری‌های پروژه‌های عمرانی، اقتصادی و فرهنگی کمک کند.
وی گفت‌وگو و رایزنی اعضای شوری شهر با بانک شهر جهت تعامل بین این دو مجموعه را مطلوب خواند و گفت: حمایت‌های بانک شهر در پیشبرد اهداف و سیاستگذاری‌های مدیریت شهری و به سرانجام رسیدن پروژه‌های عمرانی بسیار روشن و چشمگیر است که شاهد این کمک و تعامل در دیگر کلان‌شهرهای کشور هستیم به نحوی که باعث ایجاد فضاهای مطلوب شهری در حوزه‌های حمل‌ونقل شهری شده است.
مولوی با اشاره به طولانی شدن مدت اجرای پروژه میدان‌بار جدید همدان یادآور شد: بر اساس رایزنی‌های صورت گرفته مقرر شد تیمی از بانک شهر هفته آینده در همدان حضور یافته و با مدیریت شهری همدان و سرمایه‌گذاران پروژه جلسه‌ای برای رفع مشکل مالی آن تشکیل شود.
رئیس شورای شهر همدان با اشاره به اینکه در دیدار مدیرعامل بانک شهر تصمیمات خوبی در خصوص تأمین مالی و جلب مشارکت‌های بخش خصوصی برای توسعه زیرساخت‌ها گرفته شد، افزود: مدیریت این بانک از پیشنهادات شورا و شهرداری در مشارکت اجرای پروژها استقبال کرد و در این دیدار به توافقات اولیه دست یافتیم که ان‌شاءا... طی چند روز آینده هیأت عالی‌رتبه این مجموعه اقتصادی به همدان سفر خواهند کرد تا از توان و پتانسیل‌های سرمایه‌گذاری شهر بازدید کرده و به یک پلان اجرایی و همکاری برسیم.
وی ادامه داد: بسیاری از کلان‌شهرهای کشور از ظرفیت بانک شهر در توسعه و پیشرفت شهر خود استفاده کرده اند اما متأسفانه همدان در این زمینه عقب مانده و تنها توانسته ۱۲ میلیارد تومان اخذ کند در صورتی که دیگر کلان‌شهرها حتی تسهیلات هزار میلیاردی دریافت کرده‌اند و این کوتاهی مدیران و مسئولان را در این راستا نشان می‌دهد که امیدواریم رایزنی‌های اخیر با نتیجه مناسب عامل خیر و برکت برای شهر و متعاقب آن برای استان باشد.

shenide@hamedanpayam.com

شنیده‌ها

۱- محیط‌بانان به جلیقه ضدگلوله تجهیز می‌شوند. گویا با تفاهم‌نامه‌ای بین محیط زیست و وزارت دفاع محیط‌بانان مناطق حفاظت شده از جمله در استان همدان جلیقه ضدگلوله دریافت می‌کنند. گفته می‌شود این تصمیم برای جلوگیری از صدمه دیدن محیط‌بانان در مواجهه با شکارچیان بوده است.
۲- استاندار تهران برنامه‌های توسعه‌ای خود را به بوته نقد گذاشته است. گویا مقیمی با دعوت از کارشناسان و صاحبنظران در امور شهری و مدیریت از حوزه‌های مختلف خواسته که در مورد برنامه‌های استانداری نظر بدهند. گفته می‌شود محوریت این نشست‌ها با دانشگاه‌ها خواهد بود. گفتنی است در استان همدان علی‌رغم آمادگی دلسوزان، چنین نشست‌هایی کمتر دیده شده است.
۳-کارمندان همدانی آزمون مقابله با بحران دیده‌اند. گفته می‌شود در میان استان‌ها، کارمندان همدانی بیشترین آموزش را برای مقابله با بحران‌های احتمالی دیده‌اند. گفتنی است کیفیت این آموزش‌ها و نتیجه‌بخش بودن آن در هنگام بحران‌ها و حوادث مشخص خواهد شد!

خبرویژه

## احداث پالایشگاه در همدان

برنامه احداث پالایشگاه در همدان دنبال می‌شود. استاندار همدان با بیان اینکه دنبال احداث پالایشگاهی در همدان هستیم، افزود: دو پتروشیمی همدان نیز مشکلاتی داشتند که با وزیر نفت درمیان گذاشته شد و وی نیز هر درخواستی در این خصوص داشتیم، همکاری کرد.
محمدناصر نیکبخت در گفت‌وگو با فارس با اشاره به روند پیگیری مشکل پتروشیمی همدان، اظهار کرد: جلسه‌ای با وزیر نفت و با حضور نمایندگان همدان برگزار شد که در خصوص پتروشیمی‌ها و پالایشگاه همدان بحث و بررسی صورت گرفت.
استاندار همدان تأکید کرد: نماینده مردم رزن در مجلس شورای اسلامی نیز در این جلسه حضور داشت و مشکلی نیز در خصوص یکی از کارخانه‌های رزن در جلسه بحث و بررسی شد که وزیر نیز در این خصوص کمک لازم را داشت.وی ادامه داد: شنبه هفته آینده نیز جلسه‌ای با وزیر اقتصاد و امور دارایی، سازمان خصوصی‌سازی و مدیرعامل پتروشیمی در خصوص مباحث پتروشیمی و پالایشگاه همدان خواهیم داشت.نیکبخت تصریح کرد: وزیر نفت کمک بسیار زیادی داشت و امیدواریم وزیر اقتصاد نیز کمک‌های خوبی را در راستای راه‌اندازی پتروشیمی و پالایشگاه همدان داشته باشد.
وی با اشاره به اینکه فرزندان مرحوم علاقبندیان در جلسه با وزیر نفت حضور داشتند، گفت: امیدواریم مشکلات پتروشیمی حل شود، ضمن اینکه قرار شد سازمان خصوصی‌سازی وارد کار شده و اعتبار لازم را برای راه‌اندازی این مجموعه اختصاص دهد.
استاندار همدان در خصوص زمان به بهره‌برداری رسیدن این مجموعه‌ها نیز خاطرنشان کرد: زمان به افتتاح پتروشیمی همدان پس از جلسه با وزیر نفت مشخص خواهد شد.

خبر

## شاهرخی میهمان شورای اداری ملایر

ملایر- خبرنگار همدان پیام: شورای اداری شهرستان ملایر روز گذشته با حضور معاون سیاسی امنیتی استاندار همدان در فرمانداری این شهر برگزار شد. سید سعید شاهرخی در ادامه این سفر ضمن دیدار و گفت‌وگو با مدیران و مسئولان ارشد شهرستان، دیدارهایی با امام‌جمعه ملایر و خانواده‌های شهدا خواهد داشت.
وی همچنین در نشست‌های جداگانه‌ای با اعضای شورای اداری شهرستان، فعالان اجتماعی و فرهنگی، اصحاب رسانه و نمایندگان احزاب و تشکل‌های سیاسی دیدار و گفت‌وگو خواهد کرد.

## تقاطع کنارگذر غربی ۴خطه می‌شود

۴خطه تقاطع‌های کنارگذر غربی با محورهای اصلی (تهران – همدان و همدان – سنندج) اجرا می‌شود.
به گزارش فارس مدیر ساخت و توسعه راه‌های اداره کل راه‌وشهرسازی استان همدان از اتخاذ تصمیمات مهم در خصوص نحوه بهره‌برداری از کنارگذر غربی همدان، تعیین مرزهای خدمات شهری و برون‌شهری و حوزه استحفاظی پلیس‌راه و راهور و نیز راهکار رفع نقاط حادثه‌خیز در محور همدان- کرمانشاه حد فاصل پادگان قهرمان تا میدان بهار خبر داد.
حبیب نادیان‌رفیع در حاشیه جلسه کمیسیون مدیریت اجرایی ایمنی راه و حمل‌ونقل همدان اظهار کرد: در این جلسه مقرر شد تکمیل باند موجود ۲خطه کنارگذر غربی در اولویت قرار گرفته و تقاطع‌های کنارگذر با محورهای اصلی (تهران – همدان و همدان- سنندج) به صورت ۴خطه اجرا شود.
مدیر ساخت و توسعه راه‌های اداره کل راه‌وشهرسازی استان همدان ادامه داد: همزمان پیگیری‌های لازم از شرکت ساخت و توسعه راه‌ها برای شروع عملیات اجرایی باند دوم نیز از طریق نماینده مجری شرکت ساخت در استان همدان، استانداری و اداره کل راه‌وشهرسازی انجام شد.
نادیان‌رفیع یادآور شد: مقرر شد با تشکیل کارگروهی با محوریت فرمانداری‌های شهرستان‌ها با اولویت شهرستان همدان و عضویت نمایندگان راه‌وشهرسازی، راهداری، شهرداری، پلیس راه و راهور محدوده خدمات شهری و برون‌شهری در استان مشخص شود که البته مبنای کارگروه نقشه‌های تهیه شده توسط راه‌وشهرسازی خواهد بود.

پیام تاریخ، تمدن و فرهنگ مادستان
The Message Of Madestan's History & Civilization & Culture
روزنامه همدان پیام
۳
سه شنبه ● ۲۶ دی‌ماه ۱۳۹۶ ● شماره ۳۱۱۰
مادستان
madestan@hamedanpayam.com

## جریمه۸میلیون ریالی برای شکارغیر مجاز یک سر تشی در نهاوند

نهاوند–خبرنگار همدان پیام: دو برادر شـــکارچی که اسلحه شکاری در اختیار داشتند با اقدام به شکار غیرمجاز در فصل و منطقه ممنوعه اقدام به شکار یک سر تشی کردند.
رئیس محیط زیست نهاوند با اعلام این مطلب از دستگیری و تحویل این شکارچی به دادگاه خبر داد.
عباس نجاری گفت: این شـــکارچی فعلا با جریمه و پرداخت۸میلیون ریال برای پیگیری ادامه پرونده به دادگاه معرفی شـــده است تا کیفر عمومی جرم هم اعلام شود.
وی درباره محل زیست و خصوصیات فیزیکی این جانور گفت: این جانور بزرگترین جونده ایران و شبگرد است و به صورت انفرادی زندگی می کند و خواب زمستانی واقعی هم ندارد.
این جانور معمولا در غارها و قنات ها زندگی می کند وعلی رغم حس بویایی وشنوایی قوی که دارد حس بینایی اش ضعیف است و همین سبب شکارش در شب میشود.

## توزیع ۱۷ میلیون و ۳۷۵ هزار لیتر سوخت کشاورزی در شهرستان بهار

مدیر جهاد کشاورزی شهرستان بهار از توزیع ۱۷ میلیون و ۳۷۵ هزار لیتر سوخت کشاورزی در شهرستان بهار خبر داد.
هوشنگ کرمی افزود: طی ۹ ماهه سال جاری ۱۷ میلیون و ۳۷۵ هزار لیتر سوخت در بخش های مختلف کشاورزی توزیع شده است.
وی عنوان کرد: از این مقدار میزان ۱۰ میلیون و ٦٤٠ هزار لیتر در بخش ماشین آلات، در بخش مرغداری ۳ میلیون و ۳۵۰ هزار لیتر، در بخش پمپ آب سیار یک میلیون و ٦٥١ هزار لیتر، در بخش چاههای آب کشاورزی ۷۹۷ هزار و ۷۰۰ لیتر، در بخش صنایع تبدیلی کشاورزی ٥٦٩ هزار و ۲۰۰ لیتر، در بخش دامداری ۲۰٤ هزار لیتر و در پرورش قارچ ۱٦۲ هزار لیتر توزیع شده است.
مدیر جهاد کشاورزی بهار عنوان کرد: بیشترین مقدار توزیع سوخت مربوط به بخش ماشین آلات کشاورزی در راستای تحقق اقتصاد مقاومتی و ایجاد اشتغال پایدار و همچنین جلوگیری از مهاجرت روستائیان به شهر بوده است.
به گزارش مهر،کرمی در پایان از کشاورزان درخواست کرد: در مناطق و واحدهایی که امکان تغییر سوخت به گاز طبیعی فراهم است بمنظور کاهش آلودگی هوا و هزینه های اجرایی نسبت به این امر مبادرت کنند.

یادداشت میهمان

## شهرسازی بولدزری ؛ تاراج هویت دیروز

» اسدا... نقدی*

در حال مرور اخبار غرق شـــدن نفتکش بودم که خبر گسیل لودر به محله تاریخی کبابیان و تخریب خانه های تاریخی همدان در محله کبابیان نیز دریافت کردم.تلخ در تلخ شد کامم.
تابستان بازدیدی از شهر تبریز و تلاش نسبی آن شهر و نیز ماه گذشته در یزد به مناسبت ثبت جهانی شهر یزد بودم و ماه ها قبل در سامارای روسیه در کنفرانس حفاظت از بافت های تاریخی از اهتمام این شهرها و صدها شهر دیگر به حفاظت از بافت تاریخی واقفم.
راستش نهاد شهرداری همدان در آرزوی این روز بود!!
برای من به عناوین مختلف این خبر و تصاویر دردآور هستند
اول از همه بعنوان یک کارشـــناس شـــهری که تمام هم و غم خود را برای شـــناخت شـــهرهای ایران صرف کرده و در این بین بیش از هر شهر روی همدان تمرکز داشته و دارم همدان بخشی از تاریخ زندگی حرفه ای من هســـت بوده و خواهد بود و ۲۰ سال از بهترین سالهای عمرم را صرف تحقیق و مطالعه در این شـــهر کـــردم و همدان را از صمیم قلب دوســـت دارم هرچه باشـــد پایتخت تاریخ و تمدن ایران زمین هم می باشد.
دوم بعنوان عضو علی البدل شورای اسلامی کهن شهر همدان به این رفتار شهرداری و مدیران شهر معترض هستم و آنرا در تمامی مجاری ممکن بازتاب خواهم داد
ســـوم اینکه من در کنار دکتر سجاد زاده و دکتر موسوی عضو تیم مطالعات بازآفرینی محلات تاریخی همدان بودم و سه سال صرف این مطالعه کردیـــم و دهها گزارش مقدماتی و مجلات نهایی قابل توجهی منتشـــر شد .بیش از ٦۰ جلســـه با مدیران شهر و استان و شـــورا و حتی وزارت راه و شهرســـازی و دهها جلسه با کسبه و ســـکنه محلات کبابیان و گلپا و حاجی برگزار نمودیم و مطالعات پیمایشـــی از شـــهروندان انجام و در هر سه محله مردم علاقمند به حفظ معماری و میراث شـــهری محلات خود بودند. اکنون تجربه پاک کـــردن صورت مســـأله در کبابیان و کوتاهـــی مدیران و کم توجهی شـــورا در حفظ بافت تاریخی و نوعی دهن کجی مدیران شهری است به میراث کهن شهر همدان.
چهارم با توجه به اینکه محوطه و بناهای محلات ســـه گانه کبابیان و گلپا و حاجی در سال ۱۳۸٤ ثبت میراث فرهنگی شده تمام شهروندان همدانی حتی در هر جای ایران حق دارند از مســـئولان شـــهر بابت این بی مهری عامدانه و منفعت طلبانه پرسش کنند بخصوص میراث فرهنگی شهردار باید در صحن شورا پاسخگویی داشته باشد. استدال این بوده و لابد هســـت خانه ها واجد ارزش نبودند طبیعی است که سالها بی توجهی و تعلل سبب شد به مرور خانه ها مستهلک شوند اما هنوز قابلیت احیا داشتند
پـــس از اطلاع بـــا ریاســـت کمســـیون فرهنگـــی و اجتماعی شورای اســـلامی شهر همدان ســـرکار خانم سلماسی موضوع را مطرح و ایشـــان ضمن تایید قول پـــی گیری دادند .هرچند خانه اخلاصـــی و بهرامی و شمســـیان برنمی گردد و شـــاید رویای ســـاخت پارکینگ طبقاتی دوســـتان طالب ســـاخت و ساز های بی تناســـب اما پول ساز تعبیر شـــود.همدان امسال میزبان وزاری گردشـــگری آسیاست!!! ( همدان۲۰۱۸) و این مـــی تواند بعنوان الگویی از شهرســـازی بی هویت و نامهربان با گذشـــته در این نشست معرفی شود !!

* دانشیار جامعه شناسی شهری و توسعه در دانشگاه بوعلی و عضو علی البدل شورای اسلامی کهن شهر همدان

خبـر

## ستاد استقبال از نوروز شهرداری نهاوند تشکیل شد

نهاوند–خبرنگار همدان پیام: سرپرست شهرداری نهاوند گفت: در این جلسه هماهنگی های لازم برای اقدامات مناسب از سوی شهرداری برای تشکیل ستاد استقبال از نوروز و پاسخگویی به مراجعان و تماسهای تلفنی تا ساعات پایانی شب به منظور تزیین و آماده سازی هرچه بهتر شهر برای استقبال از میهمانان نوروزی به عمل آمد.
به گزارش روابط عمومی شـــهرداری نهاوند ،علی محمد زمانیان در ستاد استقبال از نوروز این شـــهرداری ترمیم، پاک سازی و احداث آبنماهای شهر، شستشوی مستمر جداول و خیابان های شهر، نصب تابلوهـــای راهنمای اماکـــن ، گل کاری و تزیین شـــهر، نورپردازی میادیـــن و پـــارک ها، رفع ســـد معبر و برقراری نظـــم در مکانهای عمومی، احداث بازارچـــه موقت نوروزی و ... را از جمله اقدامات مورد پیگیری شهرداری اعلام کرد .
وی بـــه نامگذاری روزهای ۲۷ و ۲۸ اســـفند به نام اســـتقبال از نوروز و پاکســـازی شـــهر اشـــاره کرد و گفـــت: در این روزها تجهیزات شـــهرداری برای نظافت و شستشـــوی معابر و جداول شهر به کار گرفته خواهند شد.
زمانیان همچنین نصب سفره های هفت سین در میادین ،چاپ بنرهای تبریک ســـال نو، تهیه بروشـــورهای نوروزی برای مسافرین نوروزی، اهدای پیام تبریک به شهروندان نهاوندی و درخواست برای همکاری با مجموعه شهرداری برای استقبال از نوروز و مسافران نوروزی ، تهیه نظر سنجی نوروزی از مسافرین، برپایی سفره های هفت سین نوروزی، پاکسازی مستمر پارکها و اماکن تفریحی در ایام نوروز، را به عنوان بخش دیگری از اقدامات و برنامه های نوروزی برشمرد .
وی در ادامه گلباران مزار شهدا ، تشکیل اکیپ های گشت زنی نوروزی توسط واحد کنترل و نظارت، استقبال از مسافرین نوروزی با حضور در ورودی های شهر، لکه گیری آسفالت،بهسازی پیاده رو ها–پل ها و ... را از دیگر برنامه های شهرداری در طرح استقبال از بهار عنوان کرد که توسط این شهرداری پیگیری و اجرا می شود.

### بازآفرینی محلات به قیمت از بین رفتن اصالت شهر

# مسئولان از تخریب تاریخ بی‌خبرند

■ سه خانه قدیمی در چمن کبابیان خراب شد

» مریم مقدم

***۳ خانه قدیمی که بخشی از شالوده تنها "چمن محله" شهر همدان را دربر داشتند، روز گذشته به جرم فرسوده و قدیمی شدن با لودرهای شهرداری تخریب شدند.***
***وقتی از محله کبابیان به عنوان تنها چمن محله یاد می کنیم بیـــراه نمیگوییم چرا که در روزگاری نه‌چندان دور همدانی که امروز عنوان پایتخت تاریخ و تمدن ایران‌زمین را یدک می‌کشـــد دارای ۵۱ محلـــه و مرکز محله بـــود که حالا اگر وجب به وجب شهر را برای پیدا کردند یک رد پا از چنیـــن محلاتی زیر و رو کنید فقط جوابتـــان را در محله کبابیان پیدا خواهید کرد.***
***از محلاتی که به واســـطه آنها شهر شکل گرفت ؛ حـــالا تنها ۳ محله گلپا، کبابیان و حاجی به جا مانده اســـت که شکل و شـــمایل محله کبابیان به بافت قدیمی و اصیل خود بیشتر نزدیک است .***

**طرح بازآفرینی ریشـــه در کدام برنامه داشت ؟**

۵ ســـال پیش وقتی کارشناســـان پی به این نکته ببردند که بافت قدیمی و تاریخی شهر را ساخت و ســـازهای روز تهدید می کند تصمیم گرفتند با کاندید کردن چند محله در شهر های قدیمی این معماری را حفظ کنند . ریشه داســـتان حفظ چهره تاریخی شهر همدان به ســـال ۱۳۹۱ برمی‌گردد به زمانی که شـــرکت عمران و مسکن‌سازان اســـتان همدان پیشـــنهادی را بـــه وزارت راه‌وشهرســـازی، شـــرکت مادر تخصصی عمران و مسکن‌ســـازان و مدیریت شهری همدان داد ، مبنـــی بر احیای ۳ محله اصیل همدان از قبیل حاجی، کبابیان و گلپا .
بالاخره در اواسط سال ۱۳۹۲ این درخواست جدی‌تر پیگیری شد و ۳ میلیارد ریال اعتبار هم برای انجام مطالعات طرح اختصاص پیدا کرد.
جلســـات متعددی هم با حضـــور اعضای شورای شهر، اســـتانداری، میراث فرهنگی شـــهرداری و معاونـــت امورعمرانی کمیته کمیسیون ماده ۵ تشکیل شد و حتی متولیان اجرای طرح مردم محـــلات را هم پای کار آوردند تا با توجیه آنها طرحی نو دراندازند.
اما به نـــاگاه خبر تخریب خانه های قدیمی «اخلاصی»، «شمسیان» و «بهرامی» در چمن کبابیان در دیماه ۱۳۹٦رسانه‌ای شد، خبری کـــه بیش از هر چیز بیانگـــر ناهماهنگی، بی تدبیـــری و نبود مدیریـــت واحد بین ســـازمان‌ها و ارگان‌هی دولتـــی که خود حامی و مســـئول نگاه داشـــتن تاریخ شهر هستند ، بود .
خبـــری که دســـت آخر نشـــان داد میراث فرهنگی بـــه عنوان متولی حفظ تاریخ غافل از حساســـیت مرمت ؛ دیوارهای فرســـوده خانه‌هـــای قدیمی را از خاطر بـــرده بود و شـــهرداری غافل از اهمیت حفـــظ بناها و محلات قدیمی راهی فرآیند نوسازی شده بود و شورای شهر غافل از ایجاد هماهنگی بین ارگان‌ها تاکید بر حفظ سیمای محلات قدیمی و مردم سنتی را نادیده گرفته بود

**نگاهی به اخباری از تخریب خانه های قدیمی در چمن کبابیان**

۹٦/۱۰/۲٤ خبرگـــزاری فـــارس در خبری عنوان کرد : خانه‌های «شمسیان»، «بهرامی» و «اخلاص» در محله کبابیان شـــهر همدان تخریب شـــد. این خانه‌ها مربـــوط به دوره قاجـــار و پهلوی بودند و بـــه تازگی اعتبار مرمت آنها تأمین شده بود و قرار بود مرمت آنها آغاز شود اما شهردار چنین مجالی را نداد و آن را تخریب کرد.
محله کبابیان مربوط به دوره قاجار اســـت و این اثر در تاریخ پنجم تیرماه ۱۳۸٤ با شماره ثبت ۱۱۹۵۱ به عنوان یکی از آثار ملی ایران به ثبت رسیده است.
۹٦/۱۰/۲٤ خبرگـــزاری ایســـنا اعلام کرد : شـــهردار همدان ۳ بنـــای تاریخی در چمن کبابیان را به عنوان ســـالم‌ترین مرکز قدیمی همـــدان تخریب کرد تـــا پارکینگ طبقاتی بســـازد. واژه چمن از حدود ۷۰ سال پیش برای هر کدام از مرکز محله‌های شهر همدان استفاده می‌شـــود. بیـــش از ۵۰ چمنی که می‌توان ادعا کرد شهر همدان در آنها تکمیل شده اســـت. اما امروز فقط ٦ چمن در شهر سالم مانده است.
۹٦/۱۰/۲۵ خبرگزاری مهر نوشت : محلات قدیم همدان قربانی منفعت‌طلبی مدیران
در حالی شهر همدان به عنوان شهر پایلوت در احیای مرکز محله‌ها معرفی شده است که دیروز در اقدامی عجیب شهرداری همدان با تخریب ۳ خانه قدیمی در یکی از محلات قدیمی همدان هویت آن را خدشه‌دار کرد.

**حساســـیت به حفظ تاریخ و موج رسانه ای**

انتشـــار این اخبـــار و انعکاس آنهـــا و البته تصاویر خانه‌های قدیمی خراب شـــده در محوطه چمن کبابیان شـــهر همدان در روز گذشـــته؛ بیانگر آن اســـت که نه‌تنها اهالی پایتخـــت تاریخ و تمـــدن ایران‌زمین، بلکه رســـانه‌ها و فعـــالان اجتماعی بـــه هرگونه رخدادی در همدان که پیشانی تاریخی شهر را مخدوش می‌کند حساسند .
در روزهایی که شـــاهد آن هســـتیم ، تغییر کاربری خیابان‌های شـــعاعی به پیاده‌راه‌های خالی از خودرو اصل و اساس کار مدیریت شـــهری در همدان شده است تا سیمای این دیار تاریخی و فرهنگی بودن شهر را فریاد بزنـــد ، وقتی خبر تخریب خانه‌های قدیمی خبرساز می‌شود پس از تخریب چهره محله قدیمی شهر ؛مساله اساسی و پر اهمیت حفظ محلات و حفظ ســـیمای تاریخی شهر چه نیم کاسه ای بوده است ؟

**تخریـــب خانه های فرســـوده را تهدید می‌کرد**

صوفی، شـــهردار همدان در ایـــن زمینه به همدان‌پیام می‌گوید: خانه‌هایی که در چمن کبابیان همدان تخریب شـــده است بیش از ۵۰ درصد تخریب شده بوده است و امکان مرمت و احیا را نداشتند.
از نـــگاه وی این خانه‌هـــای قدیمی آنقدر فرسوده بودند
که شـــاید بر اثر مرور زمان خانه‌ها تخریب می‌شـــد و خطرات جانی اهالـــی را تهدید می‌کرد.
شـــهرداری همدان معتقد است این اتفاق بر اساس بند ٤ ماده ۵۵ قانون انجام شده است و البته امکان احیای این خانه‌ها نبوده است و وظیفه شهرداری نوسازی مناطق پابرجاست و نوسازی در دستور کار قرار گرفته است.
البتـــه صوفی این ادعا را هم که قرار اســـت جای این خانه‌های قدیمی پارکینگ ساخته شود، رد کرد و گفت این ادعا صحت ندارد و این خانه‌ها در بافت تاریخی نبودند، بلکه اینجا بافت، بافت قدیمی است.
در این زمینه از ســـوی دیگر شاهد رسانه‌ای شدن انتقاد مدیرکل میراث فرهنگی همدان از تخریب در بافت قدیمی شهر می‌شویم.

**شهرداری باید استعلام بگیرد!**

علی مالمیـــر در این زمینه بـــه خبرگزاری میراث آریا می‌گوید: شهرداری باید از میراث فرهنگی اســـتعلام بگیرد و محدوده شـــهر تاریخی همدان منطقه مصوب شـــده است از این‌رو شـــهرداری برای هرگونه اقدام در بافت مصوب باید از میراث فرهنگی استعلام بگیرد.
مالمیر در این گفت‌وگو به محدودیت‌های محله‌های قدیمی و تاریخی اشاره می‌کند و از ورود بـــا احتیـــاط بـــه فعالیت‌های عمرانی در این محلات می‌گوید.
بنا بر اظهارنظر مدیـــرکل میراث فرهنگی، صنایع دســـتی و گردشـــگری همدان گویا چگونگی پاســـخ به این عملکرد شهرداری از سوی آنها در دســـت بررسی برای اقدام حقوقی است.

**شورا خبر نداشت ؟!**

در این زمینه رئیس شـــورای اسلامی شهر همدان هم به همشـــهری می‌گوید: شورا از تخریب املاک واجد ارزش در محله کبابیان بی‌خبر بوده است وگرنه اجازه تخریب این بناها را نمی‌دادم.
ابراهیم مولوی که خـــود را یکی از حامیان حفاظت از بناهای قدیمی می‌داند، می‌گوید: هر سال تعدد زیادی از دانشجویان را برای بازدیـــد از این محله قدیمـــی کبابیان راهی می‌کردیـــم و تنها چمن ســـالم باقیمانده از هویت و ثروت شهر بود.

**میراث کجا بود ؟**

حال سؤال اینجاســـت؛ میراث فرهنگی به عنوان یـــک ارگان متولـــی در زمینه حفظ تاریخ و فرهنگ و میراث شـــهری که عنوان پایتخت تاریخ و تمـــدن ایران‌زمین را یدک می‌کشـــد، کجای کار ایســـتاده اســـت؟ آیا اوضاع آنقدر درهم و برهم اســـت که یک ارگان دیگر بی‌هماهنگی بیاید و دســـت به کار شـــود و ۳ خانه قدیمی را تخریب کند و بعد گردوخاک این خرابکاری به چشـــم میراث‌بانان برود؟آنوقت بایســـتند و بگویند باید از ما استعلام می شد ؟
چگونه است که در آن سوی شهر اگر آجری از روی آجر دیگر در یک بنای تحت نظارت میراث فرهنگی قرار بر برداشته شدن باشد ؛ هفتادوهفت پشت در پشت مالک باید بروند و اجازه بگیرند و دیوار را تعمیر کنند، آنوقت در دل یک محله قدیمی آن هم مرکزی ترین منطقه شـــهر یک لدر بیاید و خانه را خراب کند و برود و آن هم خانه‌هایی با آن عظمت خراب شود و بعد میراث فرهنگی اعلام کند در جریان نبوده است؟
در آن سوی ماجرا شهرداری هم اعلام کند ما برای بهسازی و نوسازی دست به کاریم و اگر مـــا خانه ها را خراب نمیکردیم خانه ها خراب می شـــد چرا که خبری از مرمت و تعمیر در ســـر و صورت خاک گرفته این خانه نبوده است ؟
در سوی دیگر هم شـــورای شهر بایستد و بگوید مـــا همین چند هویـــت تاریخی را داشـــتیم اگر خبر دار میشدیم نمی گذاشتیم چنین رخدادی رقم بخورد ؟!
زیر پوست شهر من چه خبر است ؟ آنچه از اظهارنظرات متعدد شـــهرداری، میراث فرهنگی، صنایع دســـتی و گردشـــگری و شـــورای شـــهر و جمع‌بندی اخبار به جا می ماند ، اظهـــار بی‌اطلاعی متولیان امور و مســـئولان شـــهری از لکه‌دار شدن یک محله تاریخی در شهر همدان است. اینجا سؤال این است مسئولان مرتبط یکی پس از دیگری که از این اتفاق بی‌خبر هستند، پس ایـــن بزرگواران بر مســـند مدیریت شـــهری برای چه کارهایی نشســـته اند ؟ به واقع زیر پوســـت تاریخی شهر من چه خبر است؟!!

**صوفی : این خانه‌ها آنقدر فرسوده بودند که به مرور زمان تخریب می‌شدند و خطر جانی اهالی را تهدید می‌کرد**

**مالمیر : شهرداری برای هرگونه اقدام در بافت مصوب باید از میراث فرهنگی استعلام بگیرد**

**مولوی : شورا از تخریب املاک واجد ارزش در محله کبابیان بی‌خبر بوده است**

**در حالـــی شـــهر همدان به عنوان شـــهر پایلوت در احیـــای مرکز محله‌ها معرفی شـــده اســـت که دیروز در اقدامی عجیب شـــهرداری همـــدان با تخریـــب ۳ خانه قدیمی در یکی از محلات قدیمی همـــدان هویـــت آن را خدشه‌دار کرد**

**محله‌های منتخب**

۹ اردیبهشت ســـال ۱۳۹٤ رسانه‌های استان خبر از اجرای طـــرح بازآفرینی محلات در ۳ محله انتخاب شده کلپا، حاجی و کبابیان دادند؛ این تصمیم در ســـتاد توانمندسازی مناطق محروم استان همدان اتخاذ شد.
بنـــا بر آمار موجود هزار و ۸۵۰ هکتار بافت فرســـوده در اســـتان همدان وجود دارد که قرار بود در راســـتای تهیه طرح بهسازی و نوسازی بافت‌های فرسوده ناکارآمد شهری برای هزار و ۷۰۰ هکتار از بافت‌های شهری اقدام کند.
پـــس از ایـــن تصمیم‌گیری بـــار دیگر ۲۷ مهرمـــاه ســـال ۱۳۹۵ سرپرســـت اداره کل راه‌وشهرســـازی همدان اعـــلام کرد: احیای تکیه‌های تاریخی و بازآفرینی محلات سنتی همدان آغاز شـــده اســـت و بر اساس این دســـتور از آنجایی که هر منطقه و محله با توجه به ویژگی‌های خاص خود به اشکال مختلف به مکان رخدادی برای این رویداد ارزشمند فرهنگی و مذهبی مبدل می‌شود لذا احیای فضاها و اماکن عمومی بسیار ضروری است.
این موارد را مطرح کردیم تا اعلام کنیم زیر کاسه تخریب خانه‌های قدیمی محله کبابیان پس از تاکید بـــر اجرای طـــرح بازآفرینی هویت محلات و معماری شهری زیر سوال میرود.

**ســـنگینی ســـایه تخریـــب بر محله‌های منتخب**

۹ اردیبهشت ســـال ۱۳۹٤ رسانه‌های استان خبر از اجرای طـــرح بازآفرینی محلات در ۳ محله انتخاب شده کلپا، حاجی و کبابیان دادند؛ این تصمیم در ســـتاد توانمندسازی مناطق محروم استان همدان اتخاذ شد.
بنـــا بر آمار موجود هزار و ۸۵۰ هکتار بافت فرســـوده در اســـتان همدان وجود دارد که قرار بود در راســـتای تهیه طرح بهسازی و نوسازی بافت‌های فرسوده ناکارآمد شهری برای هزار و ۷۰۰ هکتار از بافت‌های شهری اقدام کند.
پـــس از ایـــن تصمیم‌گیری بـــار دیگر ۲۷ مهرمـــاه ســـال ۱۳۹۵ سرپرســـت اداره کل راه‌وشهرســـازی همدان اعـــلام کرد: احیای تکیه‌های تاریخی و بازآفرینی محلات سنتی همدان آغاز شـــده اســـت و بر اساس این دســـتور از آنجایی که هر منطقه و محله با توجه به ویژگی‌های خاص خود به اشکال مختلف به مکان رخدادی برای این رویداد ارزشمند فرهنگی و مذهبی مبدل می‌شود لذا احیای فضاها و اماکن عمومی بسیار ضروری است.
این موارد را مطرح کردیم تا اعلام کنیم زیر کاسه تخریب خانه‌های قدیمی محله کبابیان پس از تاکید بـــر اجرای طـــرح بازآفرینی

خبر

فرماندار رزن

## شبکه راه‌های ارتباطی اولویت توسعه شهرستان است

رزن–مریم توســـلی مهران– خبرنگار همـــدان پیام: فرماندار رزن گســـترش شـــبکه راه های ارتباطی را از اولویت های این شهرستان عنوان کرد و گفت: تمامی پروژه های راه و شهرســـازی شهرســـتان رزن فعال است.
فتحعلی حسینی یکی از عوامل مهم در توسعه اقتصادی هر منطقه را ایجاد و نگهداری شـــبکه راهها عنوان کرد و گفت: توسعه راه ها در بهبود بخشیدن به وضع بازرگانی، صنعتی و کشاورزی هر منطقه نقش بسزایی دارند .
وی رعایت شـــاخص های تردد و موارد فنی حوزه راه را در اجرای پروژه ها الزامی دانســـت و اظهار داشت: با توجه به اینکه شهرستان رزن یکی از شهرســـتان های استان همدان است که به علت موقعیت جغرافیایی خاصی که دارد یکی از مسیرهای اصلی تردد غرب کشور محسوب می شود لذا حفظ امنیت راهها اهمیت دوچندانی می یابد

**کنار گذر و کریدور شمال استان۲ پروژه مهم**

حسینی با بیان اینکه بهره برداری از پروژه کنار گذر شهر رزن می تواند در کاهش ترافیک و تصادفات درون شهری موثر باشد گفت:شهر رزن بعد از شهر قروه درجزین دومین شهر از شهرهای این شهرستان است که پروژه کنار گذر آن تکمیل می شود.
وی با عنوان اینکه ســـاخت کنارگذر در حواشی شهرها نقش بسزایی در کاهـــش حجـــم ترافیک در شـــهرها و از طرفی محفـــوظ ماندن زیرســـاخت‌های شهری خواهد داشت اظهار داشت:با بهره برداری از این پروژه علاوه بر کاهش ســـوانح رانندگی، تسریع در عبور مرور و توســـعه اقتصادی شهرســـتان رزن ممکن خواهد شد.فرماندار رزن با اشـــاره به اینکه پروژه کنار گـــذر رزن در دو قطعه به طول ۹ کیلومتر به بهره برداری خواهد رســـید گفت: قطعه اول کنارگذر رزن به طول حدود ۳ کیلومتر با پیشرفت فیزیکی۷۵درصد در دست اقدام است.
وی با عنوان اینکه قطعه اول کنارگذر شهر رزن با اعتباری بالغ بر ۷۰ میلیارد ریال از تیرماه ۹۵ مجدداً شروع شده است اضافه کرد: اجرای بیس در ضلع شمال و جنوب پل وفس هر دو باند، قیرپاشی قسمتی از مسیر جهت اجرای آسفالت لایه اول ،بتن ریزی فنداسیون و ستونهای میانی تا سرستون پل غیر همسطح انجام شده و خاکریزی ضلع شمال ،جنوب رمپهای ورودی و خروجی پل غیر همسطح و همچنین اجرای ژوئن و زهکش ها در حال انجام است.
حسینی در خصوص قطعه ۲ کنارگذر این شهرستان نیز گفت: در حال حاضر حدود ســـه کیلومترآن در دست اقدام است که تعداد ٦ دهانه پل به صورت کامل اجرا شـــده ، قســـمتی از پروژه در مرحله اجرای ساب بیس می باشد.
وی اضافه کرد: این پروژه به طول ۵/۵ کیلومتر، عرض زیرسازی ۲۵ متر با قرارداد ۹۷۷۰۰ میلیون ریال د اواخر تیرماه ۹٦ شروع گردیده و هم‌اکنون از پیشرفت ۲٤درصدی برخوردار است.
حســـینی یادآور شد: عرض آسفالت دو باند ۱۰ مترو ٤۰ سانتی متر و ضخامت آسفالت ۷ سانتی متر بیندر و ۵ سانتی متر توپکا بوده است.

**پیشرفت ۱۰۰ درصدی محور آوج – ماهنیان**

فرمانـــدار رزن افزود: پروژه روکش محور آوج – ماهنیان به طول ۱۰ کیلومتر،به عرض ۱۰،٤ متر با اعتبار بالغ بر یک میلیارد و ۳۲٦ میلیون تومان ،شامل عملیات آسفالت تراشی و لکه گیری و روکش آسفالت توپکا به ضخامت ۵ سانتیمتر انجام شده است
وی در خصوص بهسازی و آسفالت راه روستایی گلستان–درجزین به طول ۱ کیلومتر دربخش قروه درجزین گفت: بازدید اولیه انجام شده ،مبادله موافقت نامه صورت گرفته و نقشه برداری مسیر و برآورد تهیه و در مراحل برگذاری مناقصه و تعیین پیمانکار است

## طرح‌های اقتصاد مقاومتی اسدآباد دهه فجر افتتاح می‌شود

فرماندار اســـدآباد با بیان اینکه در دهه مبارک فجر باید خدمات و اقدامات ملموس و واقعی انجام شده نظام و دولت با هنر نمایی برای مردم تبیین شود، گفت:طرح‌های اقتصاد مقاومتی اسدآباد در دهه فجر افتتاح می‌شود.
حســـین افشاری در ستاد هماهنگی مراسم دهه فجر اظهار داشت:اگر خدمات انجام شـــده واقعی و برجسته و ســـترگ نظام و دولت برای مردم تبیین نشود بدون شک دشمنان با هنرنمایی از فرصت‌ها استفاده و با انحراف اذهان ،ذهن جوانان و نوجوانان و مردم جامعه را مسموم خواهند کرد.
وی با تاکید بر اینکه تبیین عملکرد و گزارش‌ها باید با امید آفرینی و نشـــاط بخشی همراه باشد، افزود :مسئولان شهرستان در حیطه کاری خود موظفند کارهای برجســـته و امید آفرین خود را برای مردم تبیین کنند.
افشـــاری در ادامه با اشاره به تشـــکیل ۲۰ کمیته تخصصی در شهرســـتان در رابطه با چارت ســـتاد دهه مبـــارک فجرگفت: افتتـــاح طرح‌هـــای اقتصـــاد مقاومتی و عمرانی، نشســـت‌های بصیرتـــی، شـــب‌های خاطره ، تجلیـــل از فعـــالان و نخبگان فرهنگی، مســـابقات ورزشـــی، نمایشـــگاه عکـــس، غبارروبی مزار شـــهدا، برپایی ایســـتگاه‌های صلواتی، توزیع ۳۰۰ بسته حمایتـــی برای افـــراد محـــروم ،تقبل ۵۰ درصـــد هزینه‌های درمـــان بیماران خـــاص کم در آمد توســـط اوقـــاف و امور خیریه، نمایشـــگاه هنرهای تجســـمی، اکـــران فیلم و غیره از جمله برنامه‌های پیش بینی شـــده فرهنگی و هنری و ورزشی در دهه فجر برگزار خواهد شـــد.
به گزارش تسنیم،فرماندار اسدآباد افزود: طی ۹ ماه سال جاری در این شهرستان بیش از ۱۰۷۹ شغل جدید ایجاد شده که تبیین این خدمات بی نظیر برای مردم موجب نشـــاط و امید بوده و این نقاط و خدمات مثبت و واقعی را باید برای مردم بیان کرد.

پیام تاریخ، تمدن و فرهنگ مادستان
The Message Of Madestan's History & Civilization & Culture
روزنامه همدان پیام
۴
سه شنبه ● ۲۶ دی‌ماه ۱۳۹۶ ● شماره ۳۱۱۰
ایران و جهان
siasat@hamedanpayam.com

مجلس

## برای مبارزه با تروریسم ید واحد باشیم

رئیس مجلس شورای اسلامی با تاکید بر اینکه باید برای مبارزه با تروریسم ید واحده‌ای باشیم، نسبت به اظهارات نژادپرستانه ترامپ واکنش نشان داد و گفت که استفاده از این نوع ادبیات تحقیرآمیز و توهین‌آمیز ما را به سمت دوره توحش مدرن هل می‌دهد که در آن ادبیات سیاسی از حالت عادی خارج شده و به جای احترام به ملت‌ها، با ادبیات زننده و تحقیرآمیز صحبت می‌شود.
به گزارش ایسنا، علی لاریجانی در نشست بیستم کمیته عمومی مجمع مجالس کشورهای عضو سازمان همکاری‌های اسلامی در واکنش به صحبت‌های نژادپرستانه ترامپ، گفت: تاسف خود را از حرف‌های بسیار نسنجیده رئیس‌جمهور آمریکا اعلام می‌کنم. وقتی چند روز پیش صحبت‌های ایشان را نسبت به کشورهای دیگر آن هم با ادبیات تحقیرآمیز و توهین‌آمیز شنیدم تاسف خوردم.

دولت

## تصویب نهایی لایحه قانون مدیریت خدمات کشوری در دولت

رئیس سازمان امور اداری و استخدامی کشور از تصویب نهایی لایحه قانون مدیریت خدمات کشوری در هیأت دولت خبر داد و تاکید کرد: دولت می‌تواند لایحه قانون مدیریت خدمات کشوری را به مجلس شورای اسلامی تقدیم کند.
جمشید انصاری در گفت‌وگو با ایلنا، درخصوص آخرین وضعیت لایحه قانون مدیریت خدمات کشوری گفت: سازمان امور اداری و استخدامی کشور پیشنهادهای خود را درخصوص لایحه قانون مدیریت خدمات کشوری به دولت داده و در کمیسیون‌های مختلف هیأت دولت مورد بحث و بررسی قرار گرفته شده است. وی اظهار داشت: تنها یکی، دو ماده از این لایحه که مربوط به صندوق‌های بازنشستگی می‌شود، باقی مانده‌اند که آنها نیز موکول به کار مستقلی که باید درخصوص صندوق‌های بازنشستگی انجام بدهیم، شده‌اند.

خبر

## دشمن در ناآرامی‌های اخیر به دنبال کشته‌سازی بود

رئیس ستاد کل نیروهای مسلح با بیان اینکه توان مدیریت و فرماندهی در ناجا مراحل بلوغ را طی کرده و در حد بسیار خوب ارزیابی می‌شود، تاکید کرد: نیروی انتظامی ناآرامی‌های اخیر را با متانت، صبوری و در عین حال سرعت عمل مدیریت کرد.
به گزارش ایلنا، باقری گفت: شهیدان به ویژه شهدای نیروی انتظامی در اوج تلاش و مظلومیت در صحنه‌های مختلف، امنیت و آرامش را برای ملت ایران اسلامی به ارمغان آوردند. وی افزود: مایه خوشبختی است که فرصتی دیگر فراهم شد تا در جمع فرماندهان و مدیران زحمتکش ناجا باشم و به خاطر مدیریت و فرماندهی مقتدرانه و در عین حال با حکمت و عزت به ویژه در ناآرامی‌های اخیر، دست مریزاد بگویم.

بررسی ابعاد بزرگترین حادثه دریانوردی جهان در ۳ دهه اخیر؛

# رمزگشایی از جعبه سیاه سانچی تا ۳ ماه آینده

■ تا شعاع ۱۰۰۰ متری امکان تنفس وجود نداشت

نفتکش سانچی روز یکشنبه پس از ۹ روز آتش سوزی به عمق آب های دریای شرق چین فروغلتید و کورسوی امید برای نجات سرنشینان این شناور شعله ور نیز به کلی از دست رفت. اینک اما زمان فرونشاندن آتش و التهاب بازماندگان است که باید همراه پیگیری دلایل حادثه و پاسخگویی به سوالات مطروحه صورت گیرد.
زبانه های سرکش آتش و انفجارهای نفتکش سانچی سرانجام ۲٤ دیماه به پایان رسید اما نه با اطفای حریق آتشخوارها که با غرق در دریایی دور از موطن سرنشینان این کشتی.
برخورد نفتکش ایرانی سانچی با کشتی فله‌بر چینی در آب های چین شرقی و در نزدیکی شهر شانگهای رخدادی بود که شانزدهم دی ماه به وقوع پیوست و ۳۲ سرنشین آن را -که سی تن از آنان هموطن ما بودند- گرفتار حریقی گسترده ساخت.
کشتی ۲۷٤ متری سانچی که حامل ۱۳٦ هزارتن میعانات گازی پارس جنوبی به مقصد کره جنوبی بود طی روزهایی که در آتش سوخت نگاه خانواده سرنشینان و مردم ایران را به خود دوخت و غرق شدن آن بسیاری را غرق در ماتم ساخت؛ حادثه ای که برای ایرانیان یادآور حادثه تلخ پلاسکو بود که سال گذشته در چنین روزهایی آوار و آتش را بر سر جمعی از آتش نشانان و شماری از شهروندان فروریخت و تهران و ایران را عزادار ده ها هم وطن کرد.
در نخستین ساعات پس از تایید رسمی غرق سانچی و جان باختن سرنشینان این نفتکش ایرانی، رهبری، رئیس جمهوری و دیگر مسئولان جمهوری اسلامی پیام های تسلیتی را صادر کردند و هیأت دولت نیز روز گذشته را عزای عمومی اعلام کرد.
دادستان کل کشور نیز با صدور دستور ویژه‌ای به معاون حقوق عامه دادستانی کل خواستار بررسی علت بروز حادثه نفتکش سانچی شد.
معاون امور دریایی سازمان بنادر ودریانوری با بیان این که جعبه سیاه نفتکش سانچی پس از طی کردن روند حقوقی در کشور محل حادثه بازگشایی خواهد شد و اطلاعات آن با حضور کمیته ذینفعان بازخوانی می شود،گفت: تا شعاع هزار متری به دلیل انفجار و نشت گاز امکان تنفس وجود نداشت بنابراین خدمه نمی توانستند برای خارج شدن از نفتکش اقدامی انجام دهند.
به گزارش ایرنا هادی حق شناس در سخنانی درباره، حادثه نفتکش سانچی بیان داشت: در ایران ۹۰ درصد واردات و صادرات کشور، نفت و فراورده های نفتی با کشتی حمل می شود لذا به روز بودن و حرکت طبق آیین نامه های بین المللی جز جدایی ناپذیر این حوزه است و در این میان خدمه کشتی ها برای ما حکم سربازان اقتصادی و سرمایه های ملی را دارند.
وی یادآور شد: هر ساله تصادف های مختلفی بین کشتی های حمل بار به وقوع می پیوندد اما حادثه این چنینی بسیار هولناک و جزو بی سابقه ترین ها است.
او همچنین تصریح کرد که نفتکش سانچی ۱۱۵ هزار تن میعانات گازی داشت که اشتعال آن منفی ۱۸ بود.
معاون امور دریایی سازمان بنادر و دریانوردی تصریح کرد: با اینکه این گفته وجود داشت که خدمه زنده نباشند اما ما تمام تلاش خود را تا آخرین لحظه انجام دادیم و گفتیم اگر یک هزارم درصد، خدمه نفتکش سانچی زنده باشند و یا حتی بتوانیم پیکر آنها را به ایران منتقل کنیم باید تمام توان و پتانسیل خود را بگذاریم تا اقدامات لازم انجام شود، اما متاسفانه به رغم تمام فعالیت ها نفتکش سانچی روز گذشته غرق شد.

### نفتکش سانچی تولید سال ۲۰۰۸ بود

حق شناس بر اساس گزارش امروز سازمان بنادر و دریانوردی ادامه داد: نفتکش حادثه دیده ۲۵ آذر ماه زمانی که می خواست عسلویه را ترک کند بخش های مختلف آن مانند رادار، موتور، تجهیزات و سایر امکانات مورد بررسی قرار گرفت و طبق گزارش های موجود این شناور هیچ مشکلی نداشت و جزو کشتی های به روز دنیا بود، بنابراین نفتکش سانچی هیچ ایراد فنی نداشته است.
معاون سازمان بنادر و دریانوردی همچنین تصریح کرد: کشتی سانچی ساخت سال ۲۰۰۸ کره جنوبی به وسیله شرکت هیوندا بود و جدید ترین استانداردهای جهانی را داشت.

### تا شعاع هزار متری امکان تنفس وجود نداشت

حق شناس در پاسخ به این سوال که مخزن میعانات گازی تا موتورخانه ۵۰ متر فاصله داشت و چرا خدمه نتوانستند برای نجات خود کاری انجام دهند، اظهار داشت: تجهیزات مربوط به اکسیژن رسانی در تمامی بخش های نفتکش وجود دارد اما زمانی می توان از آن استفاده کرد که انفجارهای کوچک و قابل کنترل باشد اما زمانی که هر مخزن ۲۰ هزار تن میعانات گازی داشته و در جا دو مخزن آن منفجر شده، خدمه نمی توانستند هیچ کاری انجام دهند.
وی ادامه داد: تا شعاع هزار متری به دلیل انفجار و نشت گاز امکان تنفس وجود نداشت بنابراین خدمه نمی توانستند برای خارج شدن از نفتکش اقدامی انجام دهند. معاون امور دریایی سازمان بنادر و دریانوردی خاطر نشان کرد: حتی افسر شیفت هم فرصتی برای درخواست کمک و عکس العمل نداشته است.

### رمز خوانی جعبه سیاه یک تا سه ماه طول می کشد

معاون امور دریایی سازمان بنادر و دریانوردی درباره رمزخوانی جعبه سیاه نفتکش سانچی گفت: جعبه سیاه با حضور نماینده سازمان بنادر، نماینده پاناما و چین پلمب شد و پس از طی کردن روند حقوقی، در کشور محل حادثه بازگشایی خواهد شد و اطلاعات آن با حضور کمیته ذینفعان بازخوانی می شود. وی افزود: این روند می تواند از یک تا سه ماه طول بکشد که کاملا به روند حقوقی مربوط می شود.

### امکان دسترسی به پرسنل کشتی فله بر باید فراهم شود

معاون امور دریایی سازمان بنادر و دریانوردی درباره مالکیت کشتی فله بر که با نفتکش تصادم کرده است، اظهار داشت: طبق اطلاعات ما کشتی فله بر متعلق به چین است که اکنون در یکی از بنادر پهلو گرفته است.
حق شناس افزود: مدیرکل دریایی سازمان بنادر با تیم کارشناسی به کشتی فله بر چینی رفته است تا ابعاد این موضوع را مورد بررسی قرار دهد اما هنوز امکان گفت و گو با خدمه کشتی فراهم نشده است.
وی همچنین ابراز امیدواری کرد که به زودی این امکان فراهم شود و طبق قوانین بین المللی چین باید اجازه دهد این کار انجام شود.

### جان باختن سرنشینان سانچی به علت انفجار مهیب در لحظه تصادم دو کشتی

رئیس هیأت عامل سازمان بنادر و دریانوردی که در چین حضور دارد نیز درباره اظهارات شاهدان عینی این حادثه تلخ گفت: در لحظه اولیه تصادم حجم وسیعی از آتش و انفجار کشتی را در بر گرفته است.
محمد راستا افزود: مشاهدات قایق های صیادی چینی، حاکی از انفجار مهیب در لحظه تصادم دو کشتی و انتقال آتش به تمام کشتی است که احتمالا در همان لحظه منجر به جان باختن تمام خدمه شده است.
رئیس هیأت عامل سازمان بنادر و دریانوردی خاطر نشان کرد: خدمه شناورهای ماهیگیری چینی اظهار داشتند که تنها توانستند خدمه کشتی فله بر را نجات دهند.
وی افزود: به اعتقاد کارشناسان هم در همان لحظات اولیه تصادم دریانوردان به جهت شدت انفجار، حریق و وجود گازهای سمی جان خود را از دست دادند و با اینکه تیم های امدادی متعددی در اطراف نفتکش حضور داشت به دلیل انفجارهای پی در پی و حریق فرصت برای نزدیک شدن به آن فراهم نشد و متاسفانه روز گذشته این نفتکش غرق شد.

### خدمه نمی توانستند کاری انجام دهند

کاپیتان اسبق کشتی نفتکش هم در سخنانی گفت: نفتکش ها دارای فوم و پمپ آب هستند اما در مورد نفکش سانچی به خاطر انفجار و وسعت حریق خدمه نمی توانستند برای نجات و کنترل آتش کاری انجام دهند.
محسن بهرامی در مورد علت برخورد دو فروند شناور افزود: تصادف بین شناورها دلایل مختلفی دارد، از جمله مسایل فنی، راهبری، سو تفاهم بین کشتی ها، متوجه نشدن حرف های یکدیگر و موانع اطراف کشتی ها می تواند سانحه آفرین باشد.
سخنگوی شرکت ملی نفتکش اضافه کرد: زمانی که برخورد بین ۲ خودرو باشد هر ۲ در زمانی کوتاه می توانند تغییر مسیر بدهند اما در مورد کشتی تغییر مسیر حداقل ٤ تا ۵ دقیقه زمان می برد، بنابراین حتی اگر کشتی باری دیده می شد زمان برای تغییر مسیر کم بود.با اتمام این گفته ها باید منتظر جعبه سیاه ماند تا دلیل اصلی این حادثه مشخص شود.

### امکان اختلال وجود دارد

بهرامی تاکید کرد: محل سانحه، یکی از مسیرهای پرتردد است بدین جهت در مناطق شلوغ حجم سیگنال زیاد است و امکان اختلال در آن وجود دارد. وی اضافه کرد: حتی این احتمال هست که در چنین مسیرهای سیگنال دیده نشود، اما با قطعیت می توان گفت سیستم ناوبری هیچ مشکلی نداشته است.
بررسی های کارشناسی در این زمینه با هدف تعیین بروز علل واقعه در دست اقدام است .

اینفوگرافی

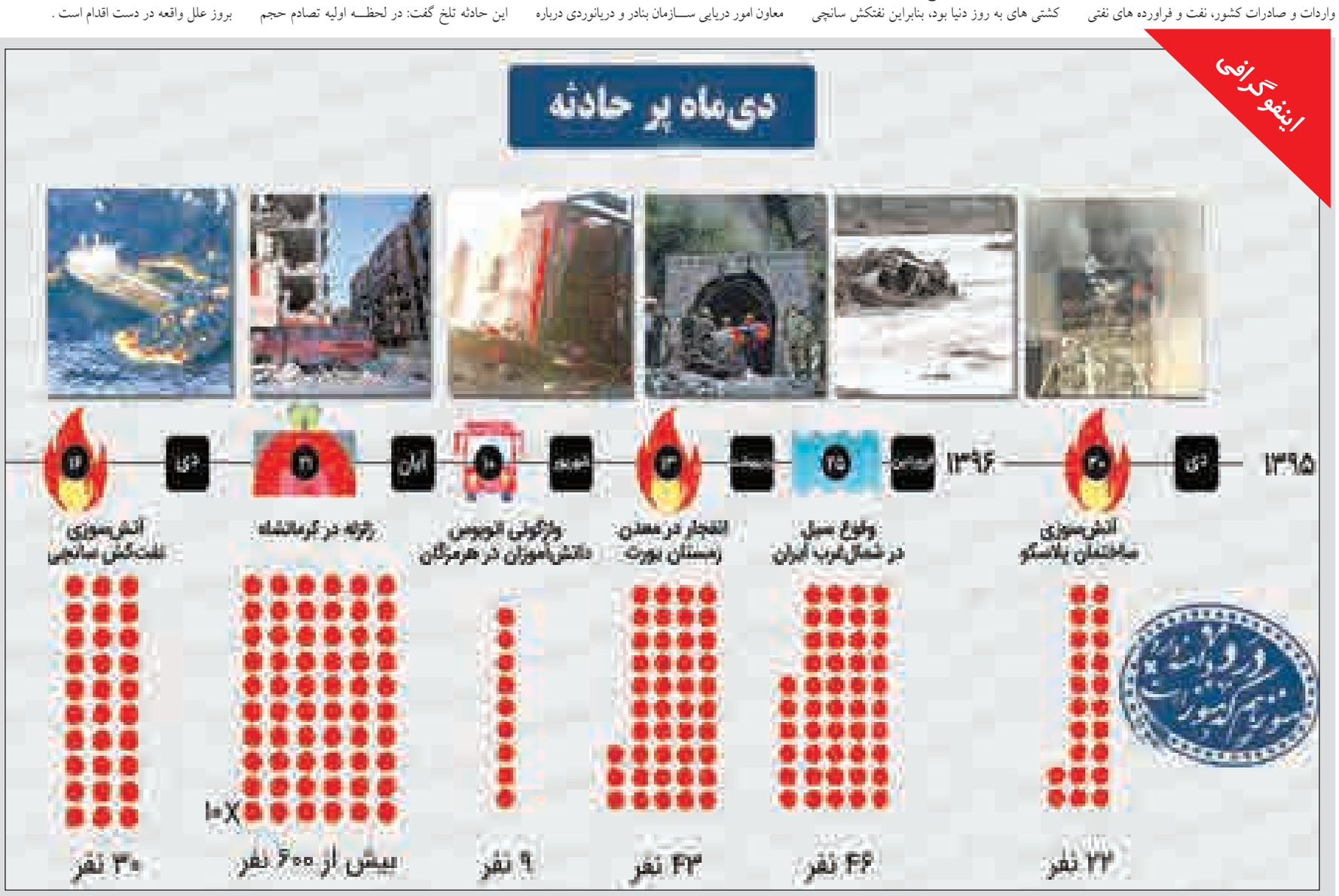


طرح: ایرنا

خبر

## وحدت و گفت وگوی ملی بهترین راه در برابر دشمنی های آمریکا است

آمریکا به دنبال آن است که فضای ایران را برای کار نامطمئن جلوه دهد ؛ به نظر من بهترین راه حل نشان دادن وحدت و انسجام و راه اندازی گفت وگوی ملی است.
معاون اول رئیس جمهوری در بیست و سومین جشنواره تحقیقاتی علوم پزشکی رازی گفت: آمریکا و خصوصا رئیس جمهور فعلی آن که برخی آمریکاییان به دلیل تعادل نداشتن پیشنهاد کرده اند به مراکز درمانی مراجعه کند، در طول یک سال گذشته فشارهای متعددی را با هماهنگی صهیونیست ها و برخی کشورهای عرب به ایران وارد می کند.
به گزارش ایرنا، اسحاق جهانگیری ، افزود: به فضل الهی تمام فشارها و برنامه های آن ها با شکست روبرو شده است.
وی خاطرنشان کرد: آخرین بار تصمیم رئیس جمهور آمریکا در رابطه با موضوع برخی از نارضایتی‌ها در داخل کشور بود که تلاش کرد آن را به شورای امنیت ببرد.
جهانگیری گفت: ده برابر از این تظاهرات ها در کشور آمریکا اتفاق می افتد که طبیعی است و یک مورد آن در سطح بین المللی مطرح نمی شود. آمریکا فکر می کرد با این اقدام به ایران فشار می آورد ولی اعضای شورای امنیت سازمان ملل جلسه را به نشستی علیه آمریکا تبدیل کردند که چرا این کار را انجام می دهد.

## بررسی دوباره ۱۵ هزار پرونده برای توقف اعدام محکومان مواد مخدر

سخنگوی کمیسیون حقوقی و قضایی با اعلام بررسی دوباره ۱۵ هزار پرونده توقف اعدام محکومان مواد مخدر گفت: تعیین حکم جدید بعد از توقف حکم اعدام به تشخیص و رأی قاضی بستگی دارد.
حسن نوروزی در گفت‌وگو با ایلنا درباره متوقف شدن حکم اعدام محکومان مواد مخدر که چندی پیش در مجلس شورای اسلامی به تصویب رسید، گفت: مجازات افرادی که در زندان هستند و قبل از ابلاغ این قانون محکوم به اعدام شده بودند با اجرای این قانون حبس و جریمه است.
وی ادامه داد: در حقیقت حکم اعدام این افراد لغو و به مجازات دیگر تخفیف می‌یابد، مگر اینکه این افراد در قالب باند و گروه‌های مسلحانه دستگیر شده‌اند یا سابقه ۱۵ سال محکومیت قطعی داشته‌اند.
نوروزی در پاسخ به این سوال که بعد از توقف حکم اعدام چه مجازاتی برای این افراد در نظر گرفته می‌شود، توضیح داد: تعیین حکم جدید بعد از توقف حکم اعدام به تشخیص و رای قاضی بستگی دارد.

## نهادها اجازه ندارند مکاتبات رسمی و داخلی خود را از طریق تلگرام انجام دهند

رئیس قوه قضاییه با تأکید بر لزوم ایجاد راههای امن متعدد در فضای مجازی گفت: باید کاری کنیم که مردم حق انتخاب میان گزینه‌های امن را داشته باشند و مجبور به استفاده از راه ناامن دشمن نباشند.
به گزارش ایلنا، آیت ا... آملی لاریجانی گفت: در حال حاضر نهادها اجازه ندارند مکاتبات رسمی و داخلی خود را از طریق پیام رسانی مانند تلگرام انجام دهند. وقتی یک فضای امن ایجاد شود، خود دستگاه‌ها نیز می‌توانند از آن بهره‌مند شوند و انواع خدمات از این طریق قابل ارائه است.
وی افزود: دلسوزان نظام به خوبی می‌دانند که دشمن می‌تواند از طریق فضای مجازی تأثیرگذار باشد. در همین حوادث اخیر، همه دستگاه‌های امنیتی اذعان داشتند که از مسیر یک پیام رسان، افراد تحریک به آشوب می‌شدند و در همین فضا ساخت بمب آموزش داده می‌شد. واقعاً کدام پدر و مادری می‌پذیرد که فرزندش از این طریق تحریک شود و پرچم کشور یا ساختمانی را آتش بزند؟ براین اساس ما معتقدیم نباید راه را برای دشمن باز کنیم.

## رهبران تجاری غرب برای بازگشت به اقتصاد ایران ایمان دارند

خبرگزاری فرانسه در گزارشی اعلام کرد: با وجود تلاش های مصرانه رئیس جمهوری آمریکا برای تشدید تحریم ها و فشارها علیه ایران، برخی از رهبران تجاری غرب همچنان به بازگشت کشورشان به اقتصاد ایران و گسترش مناسبات اقتصادی با تهران ایمان دارند.
به گزارش ایرنا، فرانس پرس روز گذشته به نقل از یک مقام تجاری غربی که خواست نامش بیان نشود، نوشت: ترامپ بی ثباتی زیادی ایجاد کرده و هیچکس نمی داند چه می شود.
وی افزود: اگر ترامپ از برجام خارج شود حتی ممکن است اوضاع بهتر شود. در مقابل اروپایی ها می توانند به برجام پایبند بمانند و اتحادیه اروپا نیز می تواند از صنایع خود در برابر تحریم های آمریکا محافظت کند.

پیام تاریخ، تمدن و فرهنگ مادستان
The Message Of Madestan's History & Civilization & Culture
روزنامه همدان پیام
۵
سه شنبه ● ۲۶ دی‌ماه ۱۳۹۶ ● شماره ۳۱۱۰
جامعه
ejtemaei@hamedanpayam.com

## سهمیه ۳۰ درصدی مشاغل مدیریتی برای زنان برنامه دولت است

یکی از برنامه‌های مهم رئیس جمهوری ایجاد مشاغل جدید برای زنان تحصیلکرده و همچنین اختصاص سهمیه ۳۰ درصدی مشاغل مدیریتی برای زنان ایرانی است.
بـه گزارش مهر معصومه ابتکار، معاون امـور زنان و خانواده رئیس جمهوری گفت: خوشـبختانه دختران ایرانی در دانشگاه‌ها، زنان ایرانی در سطوح بالای مدیریتی و هیأت‌های علمی حضور چشـمگیری دارند و روز به روز به تعداد آن‌ها هم در این عرصه‌ها اضافه می‌شود. بنابراین جمهوری اسلامی ایران خود را موظف کرده اسـت که از اسـتعداد و ظرفیت بانوان در عرصه‌های مدیریتی استفاده لازم را ببرد.

## روند تولید دارو با مشکلات جدی مواجه شده‌است

مطالبات بسیاری از تولیدکنندگان دارو و تجهیزات پزشکی هنوز پرداخت نشده و روند تولید دارو با مشکلات جدی مواجه شده‌است.
به گزارش ایرنا، سخنگوی کمیسیون بهداشت مجلس شورای اسلامی گفت: مطالبات بسیاری از تولیدکنندگان دارو و تجهیزات پزشکی هنوز پرداخت نشده بنابراین روند تولید دارو با مشکلات جدی مواجه شده به گونه‌ای که ممکن است تعطیلی این مراکز را به دنبال داشته باشد. احمد همتی افزود: بیمارستان‌ها نیز با مشکل مواجه هستند و نمی‌توانند تجهیزات پزشـکی و درمان را مانند سابق فراهم کنند و همچنین مطالبات پزشکان و پیراپزشـکان نیز بیش از یک سال است پرداخت نشده و این موضوع نیز روند درمانی را در بیمارستان‌ها دچار مشکل کرده است.

## گیس فروشی راهی برای کسب درآمد

برخی از زنان و دختران برای کسب درآمد موهای خود را از ۱۰۰ هزار تا ۵ میلیون تومان می‌فروشند.
یک آسیب شناس اجتماعی گفت: این دختران به مغازه‌هایی که در خیابان‌ها و داخل پاسـاژهای مختلف وجود دارند، مراجعه می‌کنند و کارشـناس همـان جا بر روی موهایشـان قیمت می‌گذارد معمولا بلندی مو، رنگ نشـدن آن، موخوره نداشتن و پرپشت بودن، معیارهای اصلی برای تعیین قیمت است. مجید ابهری در گفتگو با مهر افزود:از نگاه رفتارشناسی وابستگی بانوان به موهای خود یک اصل روانی است که از قدیم الایام مرسوم بوده و چه بسا زن جوانی که مجبور به فروش گیسوان خود می‌شود دچار افسردگی و ناهنجاریهای روحی بعدی شود.

### یادداشت

## زائران مالباخته کربلا چشم به عدالت محاکم قضایی دارند

چند شـماره قبل در همین روزنامـه همدان‌پیام گزارش جامعی از داسـتان یک گروه شـیّاد به نام کاروان زیارتی کربلا که ظاهراً در شهرستان قم دفتر و دسـتک داشته و ٦٠ نفر از اهالی شهر صالح‌آباد در همدان را به بهانه اعزام به زیارت عتبات عالیات در کشـور عراق سرکیسه کرده اسـت، به چاپ رسـید که قلب‌های پاک بسیاری از خوانندگان روزنامه را به درد آورد.
جریان از این قرار است که سال ۱۳۹۰، ٦٠ نفر از مردان و زنان شیفته سفر به کربلا و پابوسی تربت مطهر امام شهیدان حسین(ع) در کاروان مذکور ثبت‌نام کردند و هزینه سـفر و گذرنامه‌های آماده خود را هم بـه نماینده کاروان در صالح‌آباد تحویل دادنـد و روز اعزام و برنامه سـفر آنان هم تعیین شد اما ۲ دستگاه اتوبوسـی که قرار بود توسط دفتر کاروان از ترمینال جنوب تهران برای سـوار کردن زائران کربلا اعزام شـود، هرگز به همدان و صالح‌آباد نرسـید و مسئولان کاروان که حـدود ۳۰ میلیون تومان پول کاروانیـان را به جیب زده بوند، از معرکه گریختند.
با شـکایت نمایندگانی از مردم فریب‌خورده صالح‌آباد، پرونده‌ای در دادگاه صالح‌آباد تشـکیل شـد که این پرونده در پروسه‌ای ٦ ساله به یک دیوان ۵۰۰ برگی تبدیل شد و با اینکه جرم مسئولان دفتر زیارتی در محاکم شهرهای صالح‌آباد، قم، همدان و تهران برای مراجع قضایی محرز بوده و احکام مربوطه نیز در محکومیت اولیه کلاهبرداران صادر شده است، ولیکن افراد مجرم همچنان بدون مزاحمت آزاد هستند و از پرداخت اصل پول و خسـارت‌های وارد شده به مردم بیگناه شهر صالح‌آباد شانه خالی می‌کنند.
بر اساس اسناد موجود در دفتر روزنامه همدان‌پیام آخرین حکم مربوط به این پرونده کلاهبرداری، پرداخت اقسـاطی پـول مردم صالح‌آباد توسـط مسـئولان دفتر صوری کاروان زیارتی می‌باشد. ولیکن افراد محکوم شـده که گویا تمام زیروبم‌های محاکم قضایی و حقوقی را حفظ کـرده و راه و چاه‌های دور زدن محاکم و احکام قانونی را بلد شـده‌اند، این‌بار هم دسیسه تازه‌ای پیش روی دادگاه گذاشته و اعلام کرده‌اند به دلیل نبود بضاعت مالی قادر به پرداخت پول مردم نیستند.
و به نظر می‌آید این موضوع سـاده و کلاهبرداری آشکار که تاکنون ٦ سـال از وقت محاکم قضایی و مردم فریب‌خورده صالح‌آباد را گرفته است، همچنان باید پروسه جدیدی را شروع کند.
به گفته معراج عباسی، یکی از نمایندگان ٦٠ نفر از زائران فریب‌خورده و مالباخته صالح‌آبادی، این موضوع حیرت‌آور تاکنون خسـارت‌های فراوانی برای مردم بر جای گذاشـته که نمونه بارز آن عارضه مغزی و فلج شمس‌ا... رحمانی، عضو هیأت امنای مسجد فاطمیه صالح‌آباد می‌باشد. این شخص که بانی و مؤسـس مسجد فاطمیه صالح‌آباد و از افراد خوشـنام و معتبر این شهر می‌باشد، به گفته اهالی در پی این رویداد و از بیم آبرو و اعتبار خویش که معرف کاروان زیارتی مربوطه بوده اسـت، دچار عارضه مغزی شـده و در بستر بیماری مدام افتاده است.
چند نفر از زنان و مردان که ٦ سال پیش به عشق سفر کربلا و زیارت اماکن مقدسـه، هزینه این سـفر معنوی را به زحمت فراهم ساخته و ثبت‌نام کرده‌اند هم‌اینک به دوران پیری و فترت رسیده و شاید دیگر قادر به این سفر معنوی نباشند.
بـه نظر می‌آید برای ختم این پرونده و حفظ اعتقاد و باورهای پاک و بی‌آلایش مردم مسـلمان و ارادتمندان به معصومین و ائمه اطهار(ع)، محاکم قضایی باید بیش از هر زمان دیگر احسـاس مسئولیت کرده و این‌بار محکم و متین عدالت اسلامی را به منصه ظهور رسانند.

## سرانجام طرح "ارائه خدمات جامع به بیماران خاص"

سال‌هاست که از ارائه طرح "ایجاد مراکز جامع ارائه خدمت به بیماران خاصی" مانند هموفیلی‌ها می‌گذرد، اما هر سـال این طرح در میان بی‌پولی‌های نظام سلامت گم و وعده اجرایش به سال بعد پاس داده می‌شود.
راضیه حنطوش‌زاده کارشـناس هموفیلی اداره بیماری‌های خاص وزارت بهداشت در گفت‌وگو با ایسنا، در این باره گفت: خوشبختانه در این زمینه پیشرفت‌هایی داشته‌ایم و امیدواریم این طرح در ابتدای سـال ۹۷ به سرانجام برسد. در حال حاضر وزیر بهداشت با دیدی مثبت از این موضوع اسـتقبال کردند و برای تامین اعتبار این طرح تلاش می‌کنیم و امیدواریم بتوانیم این مراکز را راه‌اندازی کنیم.
حنطوش‌زاده افزود: البته ما در این طرح برنامه‌ای برای ساخت مراکز جدید نداریم، بلکه از ظرفیت مراکز موجود استفاده کرده و خدمات تخصصی مورد نیاز بیماران خاص را به آنها اضافه می‌کنیم. در حال حاضر گاهی شاهدیم که بیمار تالاسمی از زاهدان برای اندازه‌گیری میزان آهن قلب و کبد خود باید به تهران مراجعه کند. بر این اساس قصد داریم در این مراکز همه خدمات و تخصص‌های لازم را ایجاد کنیم. سـعی کردیم که در این مراکز همه خدمات را پیش‌بینی کنیم تا مراجعه بیماران به تهران برای دریافت خدمات به حداقل برسد.
وی تاکیـد کرد: البته باید توجه کرد که بسـیاری از خدمات مورد نیـاز بیماران خاص در این مراکز وجود دارد، اما فرآیندها به خوبی اجرا نمی‌شـود. طرح ایجاد مراکز جامع هموفیلی در دو فاز پیش خواهـد رفت. ما در حال حاضر در زمینه نیروی انسـانی مداخله زیادی نکرده‌ایم، بلکه در فاز اول برنامه و بر روی تامین تجهیزات مورد نیاز مراکزی که خدمت و کارشـناس یا متخصص مورد نظر را دارند اما تجهیزات لازم آن را ندارند، تمرکز می‌کنیم و تجهیزات لازم را برایشان فراهم می‌کنیم. وی با بیان اینکه در اجرای این برنامه قدم به قدم پیش می‌رویم، افزود: فاز اول کار تجهیز مراکزی اسـت که نیروی انسـانی مهارت‌دیده دارند. البته ممکن است در سال ۹۷ پیش‌بینی کنیم تا در فاز بعدی مراکزی را به طور کامل بسازیم.

### از مشکلات پل غدیر تا فاضلاب رها شده

# شهرک فرهنگیان رسیدگی می‌خواهد

***شـهرک فرهنگیان که در شمال‌غربی همدان واقع شده جمعیتی بیش از ۳۰ هزار نفر را در خود جای داده است.***
***این شـهرک از قدیمی‌ترین شهرک‌های اسـتان همدان بوده و نخستین بار برای فرهنگیان در نقشه شـهری بارگذاری و طراحی شد تا آنها در این محدوده از شهر ساکن شوند..***
***امـا در گذر زمان با رونق گرفتن خرید و فروش مسـکن بعدها با ورود شهروندان دیگر به این منطقه شاهد افزایش جمعیت و نیز گسترش شهرک و ایجاد فاز۲ و ۳ آن شـدیم. با این گسترش قطعاً مشکلات و معضلات آن نیز افزایش یافت که در زیر به آنها اشاره می‌شود.***

### ترافیک نامنظم ورودی شـهرک شهرستان را حادثه‌ساز کرده است

این روزها شـاهد وضعیت نامناسب تردد خودروهای سنگین در سه راهی فرهنگیان همدان هستیم و مردم نسبت به این موضوع معترض هستند.
گلایه برخی از شهروندان نسبت به وضعیت تردد خودروها در ورودی شهرک فرهنگیان به این دلیل اسـت که جاده تهران به سمت کرمانشـاه، خودروها خصوصاً خودروهای سـنگین به وضع عجیبـی و آن هم بطور عرضی از جاده عبور می‌کنند و خودروهای در حال حرکت به داخل شـهرک فرهنگیان با وضعیت بدی مواجه می‌شـوند اتفاقی که می‌تواند عامل وقوع تصادف باشد.
سرپرسـت اداره آموزش فرهنگ و ترافیک پلیس راهور اسـتان در ارتباط با این مشکل اظهار کـرد: یکی از دلایل سـنگین بودن ترافیک در سـه راهی فرهنگیـان، ورودی از سـمت بلوار شـهید سـردار همدانی و قرارگرفتن این معبر در مسـیر اسـتان‌های غربی و مرکز کشور می‌باشد.
صمد اکبری خاطر نشان کرد: نبود کمربندی در مسیر استان‌های غربی که موجب حجم بالای تردد از این مسیر و ترافیک سنگین و نارضایتی شهروندان گردیده است.
وی بـا تأکید بـه اینکـه اقداماتی همچون تعریض کـردن بلوار شـهید همدانی از ۳ لاین به ۵ لاین وعریض نمودن سـه راهی فرهنگیان انجام شـده است، گفت: اما هنوز مشکل اصلی ترافیک در ورودی این شهرک حل نشده است.
سرپرسـت اداره آموزش فرهنگ و ترافیک پلیس راهوراستان با بیان اینکه موضوع سه راهی فرهنگیان از دغدغه‌های اصلی پلیس راهور بوده و در این باره با ارگانهای دخیل درامر ترافیک مکاتبه شـده اسـت، افزود: بکارگیری عوامل پلیس راهور در این معبر بصورت پاس پیاده هم توانسـته به کاهش حجـم ترافیک کمک کند اما انجام اقدامات اساسـی برای رفع این مشـکل اعتبارات سنگینی می‌طلبد.
وی خاطرنشان کرد: پیشنهاد ترمیم ورودی و خروجـی شـهرک فرهنگیان از سـمت بلـوار آیت‌ا... نجفی و همچنین احداث یال از زیرپل فرهنگیان برروی پل ارائه شـده تا مسـیر به سمت بلوار نجفی ادامه مسیر داده و خیلی راحت مسافران از بلوار نجفی وارد شـهرک فرهنگیان شوند که قطعاً این باعث می‌شـود تداخل در این سه راهی به حداقل برسد.
سرپرست اداره آموزش و فرهنگ و ترافیک پلیس راهور اظهـار کرد: راهکارهایی مانند نصب چراغ راهنمایی و رانندگی برای کوتاه مدت و در بلندمدت احداث پل از سـمت بلوار شهید سـردار همدانی به بلوار آیت‌ا... نجفی برای بلند مدت می‌تواند به وضعیت تردد در سه راهی فرهنگیان کمک کند.

### پل روگذر غدیر ناکارآمد است

در گذشته تردد وسـایل نقلیه وترافیک در ورودی شهرک فرهنگیان و خروجی استان موجب شـد مسـئولان برای حل مشکل ترافیـک این منطقه تصمیم به سـاختن پل در ورودی و خروجی شهر همدان ازسمت جاده تهران بگیرند.
اما به گفته جمعی از سـاکنین این منطقه، با وجود ساخت پل شهرک فرهنگیان که دارای ۳ فاز است در ورودی خود از کنار پل غدیر (فرهنگیان) با ترافیک سنگین مواجه است.
بارهـا هـم در این محـدوده تصادف رخ داده اسـت. دلیل تصادف و ترافیک سنگین ورودی شهرک، ناقص اجرا شدن تقاطع غیر همسطح و روگذرفرهنگیان است که هنوز کامل ساخته نشده!!!! اگر این پل کامل ساخته می‌شد دیگراین ترافیک را در ورودی شهر شـاهد نبودیم و مردم هم با آرامش بیشتری رفت و آمد می‌کردند.
به گفته یکی از شهروندان این پل با جانمایی غیـر اصولی نه تنهـا بارترافیکی را کاهش نداده بلکه موجب سلب آسایش و اعتراض شهروندان شده است.
وی در ادامـه افزود: با اجرای ناقص این پل همیشه نگرانیم که درحال ورود به شهرک با وجود کامیون‌های ترانزیتی که حامل بار به سـمت مرزهای غربی کشور هستند، حادثه بدی برای ما و دیگرشهروندان رخ ندهد.
معاون شـهرداری منطقه ٤ در ارتباط با این مشـکل با بیان اینکه قطعاً همه برنامه‌های شـهرداری براسـاس طرح تفصیلی انجام می‌شـود، اظهار داشـت: طرح تفصیلی به کمک یک مشاور و یک تیم تخصصی تهیه می‌شود.
مهدی احـدی محرز درباره حل مشـکل ترافیکی این منطقه گفت: فاز اول پل غدیر افتتاح شـده و فاز ۲ که یـک خروجی از سـمت جاده تهران مقابل دانشگاه پیام‌نور همدان (به سمت بلوار آیت‌ا... نجفی و جاده کرمانشاه اسـت)، احداث خواهد شدکه بار ترافیکی این منطقه بطور چشمگیری کاهش خواهد یافت.
وی درادامـه افـزود: یکـی از برنامه‌های شهرداری پس از پل سردار همدانی به پایان رساندن پل فرهنگیان است.
احدی محرز با بیـان اینکه تمامی پلها یک مسکن هستند، افزود: درمان اصلی احداث کنارگذرهای جانبی است.
به گفته وی سـاخت کنارگذرهای غربی و شـرقی همدان تا حدودی درکاهش تعداد خودروهای عبوری به داخل شهر نقش دارد که این حجم ترافیک را به حداقل می‌رساند.

### معضلی که آرامش برهم می‌زند

یکـی از معضـلات همدان بـه خصوص شـهرک‌ها بدلیـل همجواری با روسـتاها و باغـات وجود حیوانات وحشـی و غیر اهلی است که که با پراکندگی قابل توجهی درحاشیه‌ها بعضاً داخل شـهرها به حیات خود ادامه می‌دهند. افزایش بی‌رویه جمعیت سـگهای ولگرد بویـژه در اطراف شـهر دغدغه‌ای است که این روزها با کاهش دما، به شدت شهروندان را نگران کرده است.
به گفته جمعی از ساکنین این منطقه سگ‌های بی‌صاحب در برخی نقاط شـهر سلامت و آسایش ساکنان این منطقه را به خطر انداخته است و همچنین سگ‌های ولگرد درنیمه‌های شـب وارد کوچه و خیابان‌ها می‌شـوند و موجب ترس شهروندان شده‌اند.
یکی از شهروندان می‌گوید: سگ‌های با پاره کردن کیسه‌های زباله و پخش آنها درکوچه سبب آلوده شدن محیط نیز می‌شوند.
براساس بند۱۵ ماده۵۵ قانون شهرداری ها، جلوگیری ازشیوع امراض انسانی و حیوانی و جمـع آوری حیوانات بی‌سرپرسـت و دفع حیوانات مریـض و مزاحم از وظایف شهرداری است و باید به آن توجه ویژه شود.
معاون شـهرداری منطقه ٤ در ارتباط با این موضوع اظهار کرد: پرسـنل شهرداری حین اتلاف یا جمع‌آوری سگ‌ها با مخالفت یک عده از افراد حیوان دوست مواجه هستند که مانع انجام کار آنها می‌شوند.
مهدی احدی محرز در ادامـه افزود: اخیرا پیمانـکاری بـرای جمع‌آوری سـگ‌های بی‌صاحب استخدام شده است که سگ‌ها را جمع‌آوری و نژاد خوب را پرورش و مابقی را عقیم‌سازی کنند.
کارشـناس مبارزه بـا بیماری‌های معاونت بهداشـت درمانی دانشـگاه علوم پزشکی همدان نیز با بیان اینکه در تمام شهرستان‌ها یک مرکز درمان و پیشگیری بصورت شبانه روزی آماده ارائه خدمات به مراجعه‌کنندگان اسـت خاطر نشـان کرد: از اول سـال ۹٦ تاکنون ۲۵ نفر از اهالی شـهرک فرهنگیان و روستای علی‌آباد که در جوار این شهرک هسـتند مورد حمله سگ قرار گرفتند که به مرکز مراجعه و واکسن هاری استفاده کردند.
کاظم مظفری با تأکید به اینکه عدم تبلیغ و اطلاع‌رسانی کافی سبب شده است در برخی مواقع ترس از حیوانات اثر روحی و روانی نامسـاعدی برای شهروندان به همراه داشته باشـد، گفت: گاهی بعضی از افراد برخورد نامناسب با این حیوانات دارند این درحالی است که در بیشـتر مواقع ممکن است این حیوانات هیچ آسیبی به انسان نرسانند.
مظفری تأکید کرد: خطر گازگرفتگی توسط سگ و ابتلا به بیماری‌های خطرناک ازجمله هاری بواسـطه این حیوان تهدیدی اسـت برای سـلامتی سـاکنین این منطقه که باید هرچه زودتر توسط ارگان‌های مرتبط با این موضوع پیگیری شود.
در هر حال نگرانی اهالی این منطقه این است که با سـرد شدن هوا، برتعداد این سگ‌های گرسنه اضافه شـود و نبود غذا باعث شود که این حیوانات به کودکان آسـیب برساند. ضمن اینکه انتقال بیماری از آن‌ها می‌تواند خطرناک باشد.

**با اجرای ناقص پل الغدیر همیشه نگرانیم که درحال ورود به شهرک با وجود کامیون‌هـای ترانزیتی که حامل بار به سـمت مرزهای غربی کشـور هستند، حادثه بدی برای ما و دیگرشهروندان رخ ندهد**

### فاضـلاب صدای مرد شـهرک فرهنگیان را درآورده است

فاضـلاب دیگر مردم شهرنشـین اسـت که وضعیـت نامناسـب ورود فاضلاب به خیابان‌های شهرک فرهنگیان همدان، مردم ساکن را نسبت به این موضوع معترض کرده است.
عبور فاضلاب از داخل کوچه‌های شـهرک فرهنگیان به خصوص در فاز ۳ باعث بروز مشکلاتی چون بوی نامطبوع و گلایه‌مندی اهالی این منطقه شده است.
معاون شـهرداری منطقـه ٤ همدان گفت: دراین منطقه اهالی برخی از کوچه‌ها بدلیل اینکه دسترسی به شبکه فاضلاب ندارند، به صورت غیرقانونـی فاضلاب را در قنات و رودخانه‌ها تخلیه می‌کنند.
مهـدی احدی محرز با اشـاره به اینکه در برخـی نقاط فاضلاب شـهری به شـبکه فاضلاب هدایت نشـده است که پشگیری این موضوع به عهـده اداره آب و فاضلاب شهری اسـت، افزود: بدلیل شیب‌دار بودن فرهنگیـان آب‌های حاصـل از بارندگی و نزولات جوی سرازیر این منطقه می‌شود که متولی جمع‌آوری آن شهرداری است.
وی در ادامـه افـزود: علی‌رغـم اینکـه رودخانه‌هـای متعددی از منطقـه ٤ عبور می‌کند، سـالانه یک میلیـارد تومان برای پوشش و دیوار کشـی رودخانه‌های هزینه می‌شود. کارشـناس بیماری‌های (ناقل‌دار) مرکـز بهداشـت شهرسـتان همـدان،در خصـوص اینکه فاضـلاب تهدیدی برای سـلامت انسان اسـت گفت: اصلی‌ترین و شایع‌ترین ضرر غیربهداشتی فاضلاب شیوع بیماری‌های خطرناک است.
آزیتا اخلاق با اشـاره به اینکه رهاسـازی غیربهداشتی و تصفیه نشدن فاضلاب باعث پخش شدن مواد خطرناک و آلوده در محیط زیست می‌شـود گفت: وجود فاضلاب این امـکان را به عوامل بیمـاری‌زا می‌دهد که درصورت تماس با انسـان و وارد شدن به بدن بیماری‌ها گسترش یابند.
اخـلاق در ادامه تأکید کرد، با خشـک شدن مواد جامد داخل فاضلاب و تبدیل شـدن آنها به ذرات ریز، امکان حرکت ایـن مواد به همراه باد وجود دارد و این امر باعث انتقال عوامل بیماری‌زا، از راه دستگاه تنفسی می‌شـود و قطعاً ساکنین این منطقه با مشکل ریوی تنفسی مواجه می‌شوند.
در پایـان کارشـناس بیماری‌هـای مرکز بهداشـت شهرسـتان همدان اظهار داشت: دسترسـی نداشـتن برخی مناطق به شبکه فاضـلاب و امکان وارد شـدن این مواد به رودخانه و قنات‌ها و اسـتفاده کشاورزان از این آب برای آبیاری سـبزیجات و درختان زنگ خطریسـت که سلامت شـهروندان همدانی بویژه سـاکنین مناطـق اطراف را تهدید می‌کند.
ارگان‌های ذیربط بایـد تمام تلاش خود را برای ارائه هرچه بهتر خدمات به همشهریان داشته باشـند البته پوشش و دیوارکشی این فاضلاب‌ها بر عهده شهرداری می‌باشد
در هر حال ساکنین شهرک فرهنگیان همدان با این دست مشکلات و نیز معضلات مشابه آن دسـت و پنجه نرم می‌کنند به امید آنکه مدیریت شـهری بتواند چاره‌ای برای حل آنها بیابد.

### نیش و نوش

مهر: گفتگوی مهر با اولیـن پیش‌بینی کننده زلزله؛ پیش بینی زلزله با دقت ۷۰ درصد، مراجع علمی حمایت نمی‌کنند
**حمایت کنین راه دوری نمی‌ره**
همدان‌پیام: مردم قدر آب را نمی‌دانند
**آب را گل نکنید**
باشگاه خبرنگاران جوان: کمک‌های مردمی به زلزله زدگان در حساب سلبریتی‌ها سود می‌خورد
**سلبریتی شدن این فایدهها رو هم داره!!**
فارس: پاسـخ کاپیتان اسـبق به پرسش‌های سـانحه سانچی: اغلب کشتی‌های چینی قوانین دریانوردی را رعایت نمی‌کنند
**بدون شرح!!**
مهر: تغییر نام خانه جوان به «دولتیار»
**با این کار کل مشکل جوانا حل شد!!**
تسنیم: مرد سال فوتبال آسیا پیشنهاد وسوسه انگیز باشگاه‌های پولدار چینی را رد کرد
**بعدها که خورد به بی‌پولی به اشتباهش پی می‌بره!!**
فرارو: دولت حسابهای بانکی را کنترل می‌کند
**تو بالشت بعضی‌ها رو که نمی‌تونه کنترل کنه**
خبرآنلاین: زنانه شدن مصرف مواد مخدر در کشور
**به این می‌گن برابری!!**
سلامت نیوز: شیوع معضل چاقی در روستاها
**بگو ماشاالله!!**
همدان‌پیام: در تجمع کارگران کیان کرد مطرح شـد: مسـئولان فقط وعده می‌دهند
**این کار رو هم نکنن چیکار کنن!!**
تسنیم: سقوط ابزار آلات ساختمانی باعث فوت ۲ عابر شد
**کلاً این روزا از زمین و آسمون داره حادثه می‌باره!!**
هگمتانه: زوج‌ها زمان مناسب باروری را از دست ندهند
**دیگه با این سن ازدواج کار از این کارا گذشته!!**
شرق: پول ٤٤ هزار پروژه واگذارشده کجاست؟
**جیب همون‌هایی که باید بره، نگران نباش جاش امنه!!**

### حوادث

## نزاع، ۱۱ هزار و ۴۹۳ همدانی را به پزشکی قانونی کشاند

۱۱ هزار و ٤۹۳ نفر در ۹ ماهه امسال به علت آسیب ناشی از نزاع به مراکز پزشکی قانونی استان همدان مراجعه کردند.
مدیرکل پزشکی قانونی استان همدان از افزایش ۱,۵ درصدی آمار نزاع در استان خبر داد و افزود: این تعداد مراجعان به پزشکی قانونی شامل سه هزار و۱۸۰ زن و هشت هزار و ۳۱۳ مرد بوده است.
به گزارش روابط عمومی پزشـکی قانونی، دکتر علی‌احسـان صالح خاطرنشان کرد: در مدت مشابه سال گذشته نیز ۱۱ هزار و ۳۷۳ نفر به این منظور به پزشکی قانونی همدان مراجعه کرده بودند.
مدیرکل پزشکی قانونی همدان تاکید کرد: ظاهری خون آلود تاثیری در صدور نظریه کارشناسی توسط پزشکی قانونی ندارد و نوع جراحت و عمق آن مبنای صدور نظریه کارشناسی درباره جراحت است.
صالح یادآوری کرد: برای صدور نظریه کارشناسـی درباره صدمات ناشی از نزاع توسط سازمان پزشکی قانونی ارائه معرفی‌نامه از مراجع قضایی و یا کلانتری الزامی است.
وی بیان کـرد: در صورت وجود جراحت و صدمات عمده و تهدید کننده، افراد می‌توانند پس از انجام اقدامات درمانی به پزشکی قانونی مراجعه کنند. وی افزود: سـوابق اقدامات انجام شده از سوی پزشکی قانونی از مرجع درمان کننده دریافت می‌شود تا حق کسی ضایع نشود.
بنا بر این گزارش سـال گذشته ۱۳ هزار و ٦۱٦ نفر در اثر صدمات به وجود آمده ناشی از نزاع به پزشکی قانونی مراجعه کردند.

### قاتل خاموش جان ۱۲ همدانی را گرفت

مدیرکل پزشکی قانونی اسـتان همدان در بخش دیگری از این خبر گفت: ۱۲ تن بر اثر مسـمومیت با گاز CO در ۹ ماهه سالجاری جان خود را از دست دادند.
احسـان صالح اظهار کرد: در ۹ ماهه امسـال هفت زن و پنج مرد بر اثر گازگرفتگـی جان باختندوی ادامـه داد: آمار متوفیان ناشـی از گازگرفتگی‌ها در مقایسه با مدت مشابه سال گذشته، سه نفر افزایش داشـته است و در مدت یاد شده سـال قبل هفت مرد و ۲ زن بر اثر مسمومیت با گاز CO جان خود را از دست دادند.این مسئول قضایی مهمترین علت مسمومیت ناشی از گاز را بی توجهی به نکات هشدار دهنده هنگام اسـتفاده از وسایل گرمایشی دانست و خواستار رعایت مسـائل ایمنی و اطلاع رسانی هرچه بیشتر رسانه ها برای کاهش این آمارها شـد.صالح درباره علائم گازگرفتگی و مسـمومیت بیان کرد: حالت گیجی، سـردرد همراه با احساس سنگینی، تهوع و استفراغ و سـوزش شدید در ناحیه چشم و گلو، احساس گرفتگی و درد شدید در قفسه سـینه از مهمترین علائم مسمومیت و گازگرفتگی با گاز به شمار می‌رود.
۱۸ نفر سال ۹۵ بر اثر مسمومیت با گاز مونوکسید کربن جان باختند.

پیام تاریخ، تمدن و فرهنگ مادستان
The Message Of Madestan's History & Civilization & Culture
روزنامه همدان پیام
۶
سه شنبه ● ۲۶ دی‌ماه ۱۳۹۶ ● شماره ۳۱۱۰
اقتصاد
eghtesad@hamedanpayam.com

## ایجاد ۶۶ تعاونی با ۷۳۳ فرصت شغلی در همدان

امسال ۱۶ تعاونی با ۱۵۹ فرصت شغلی در بخش صنعت، ۲۰ تعاونی با ۲۱۶ فرصت شغلی در بخش کشاورزی و ۳۰ تعاونی با ۳۵۸ فرصت شغلی در استان همدان تشکیل شده است.
معاون امور تعاون اداره‌کل کار، تعاون و رفاه اجتماعی استان همدان با تأیید خبر فوق، بیان کرد: در سالجاری ٦٦ تعاونی با ۷۳۳ فرصت شغلی در سطح استان تشکیل شده است. مهدی تابیده‌چی با تأکید بر اینکه رویکرد امسال حمایت از توسعه و ایجاد اشتغال روستایی و عشایر است، تصریح کرد: امسال طرح روستا تعاون با هدف توسعه بازار محصولات روستایی، بهبود وضعیت زندگی روستایی و هدایت سرمایه‌ها به سمت اشتغال مولد در روستاها اجرا می‌شود. تابیده‌چی از دیگر اهداف طرح روستا تعاون را پیشگیری مهاجرت از روستا، استفاده بهینه از منابع و مزیت‌های روستاها و افزایش راندمان و کاهش هزینه‌ها دانست.
وی بیان کرد: افزایش مشارکت مردمی، توسعه پایدار مناطق روستایی و سازماندهی سرمایه‌های فردی از ویژگی طرح روستا تعاون است.

## آنفلوانزای فوق حاد پرندگان در استان های بحرانی مهار شد

بیماری آنفلوانزای فوق‌حاد پرندگان در ۸ استان بحرانی کشور کنترل شده اما روند بیماری هنوز در قم شدید است.
معاون بهداشتی و پیشگیری سازمان دامپزشکی به مهر گفت: استان‌های آذربایجان شرقی، قزوین، البرز، تهران، مرکزی، اصفهان، فارس و خراسان رضوی، بیشترین آمار تلفات را در شیوع بیماری آنفلوانزای فوق حاد پرندگان در بخش مرغداری‌های تخم گذاری صنعتی داشتند و با اجرای عملیات پیشگیری هیچ موردی از بیماری آنفلوانزای فوق حاد پرندگان در ۱٦ استان کشور گزارش نشده است. علی‌اصغر ماکنعلی افزود: بیماری آنفلوانزای فوق حاد پرندگان که در ۹ استان کشور به صورت انفجاری واحدهای مرغ صنعتی را درگیر کرده بود، با اجرای برنامه‌های کنترل بهداشتی مهار شده؛ اما روند شیوع این بیماری در مرغداری های استان قم شدید است که هم اکنون گروه‌های عملیاتی در مرغداری‌های استان قم مستقر هستند و عملیات معدوم سازی و ضدعفونی را انجام می‌دهند.

### صادرات سیب‌زمینی از همدان بیش از ۱۲ میلیارد لیتر آب خورد

# تاراج آب در روزهای بی آبی

در شرایطی که استان همدان با تنش بی‌آبی شدید مواجه است در ۹ ماهه امسال ۱٤ هزار و ٦۱۹ تن سیب‌زمینی از این استان به سایر کشورها صادر شد که برای این میزان سیب زمینی صادراتی بیش از ۱۲ میلیارد و ۵۷۲ هزار لیتر آب مصرف شده است.
به گزارش فارس ، در ۹ ماهه امسال ۱٤ هزار و ٦۱۹ تن سیب‌زمینی به ارزش ۵ میلیون و ۷۱۲ هزار و ٦۱۱ دلار از گمرک همدان به سایر کشورهای اروپایی و آسیایی بویژه عراق، ترکمنستان و افغانستان صادر شده است.
ارزش هر کیلوگرم سیب‌زمینی صادراتی استان همدان به صورت میانگین ٤ دهم دلار برآورد شده است؛ یعنی اگر ۲/۵ کیلوگرم سیب زمینی را با هزینه‌های آب، کشت، تولید، برداشت، کارگر، بسته‌بندی و حمل ترانزیتی صادر کنیم تنها یک دلار برای کشور ارزآوری دارد.
امسال قیمت سیب‌زمینی در بازار داخلی بین ۱۰۰۰ تا ۳۰۰۰ تومان نوسان داشت و این در حالی است که قیمت پایه صادراتی آن در سال گذشته یک‌هزار و ۳۲۰ تومان بود.
البته در اواخر سال گذشته به سبب تولید بیش از حد سیب‌زمینی در استان همدان، قیمت سیب‌زمینی حتی به ۷۰۰ تومان کاهش پیدا کرد که البته ورود تولیدات سایر استان‌ها به همدان نیز سبب این موضوع شده بود.
برای تولید هر کیلوگرم سیب زمینی به طور متوسط حدود ۸٦۰ لیتر آب مصرف می‌شود؛ یعنی صادرات ۱٤ هزار و ٦۱۹ تن سیب‌زمینی در ۹ ماهه امسال برای استان همدان ۱۲ میلیارد و ۵۷۲ میلیون و ۷۲۷ هزار لیتر آب خورده است و این همان فاجعه‌ای است که امروز در حال زمین‌گیر کردن کشور است.
این همه آب می‌توانست صرف تولید محصولات استراتژیک و درآمدزاتری شود که آب کمتری مصرف می‌کنند و صادرات هر کیلوگرم آنها چندین برابر بیشتر برای استان درآمدزاست؛ یا اینکه از مصرف این میزان آب در راستای ذخایر کشور جلوگیری می‌شد.
در شرایطی که استان همدان با تنش آبی شدید مواجه است شاهد مصرف ۹۰ درصدی آب در بخش کشاورزی استان هستیم که متاسفانه راندمان آب در این بخش نیز ۳۰ درصد است که به هیچ وجه مطلوب نیست.
سال زراعی گذشته (۹۵-۹٦) ۲۳ هزار و ۳۰۰ هکتار از اراضی کشاورزی استان همدان زیر کشت سیب زمینی قرار گرفت تا کشاورزان همدانی همچنان ثابت کنند بدون رقیب با تولید ۹۷۰ هزار تن سیب زمینی در ایران یکه‌تازی می‌کنند.
تولید ۹۷۰ هزار تن سیب زمینی در استان همدان ۸۳٤ میلیار و ۲۰۰ میلیون لیتر آب مصرف کرده که در شرایط خشکسالی مصرف چنین آبی برای این محصول کشاورزی که استراتژیک هم نیست جای بسی تعجب و شگفتی دارد.
البته مسئولان سازمان جهاد کشاورزی استان همدان به این آمار افتخار کرده پشت تریبون‌ها این آمار پرطمطراق را اعلام می‌کنند ولی به این مسئله فکر نمی‌کنند که اگر آبی نباشد فردایی وجود ندارد. به طور متوسط سالانه ٦ میلیارد و ۳۸۸ میلیون مترمکعب حجم نزولات جوی استان همدان است ولی از سویی با ٦۷ درصد تبخیر در استان همدان مواجه هستیم. حجم آب در دسترس استان همدان پس از تبخیر ۲ میلیارد و ٦۸۰ میلیون متر مکعب بوده که سهم آب‌های زیرزمینی از این منابع تجدیدپذیر ۱/۹٤۸ میلیارد مترمکعب و سهم آب‌های سطحی ۷٤۰ میلیون مترمکعب است.
به طور قطع نزولات جوی پاسخگوی نیاز سیب‌زمینی‌کاران نبوده و آنها برای تامین نیاز خود باید به ذخایر آیندگان و منابع آبی زیرزمینی دست‌اندازی کنند که متاسفانه این امر با کمترین مشکل از سوی کشاورزان در حال انجام است.

## سهم ۴۹ شرکت در پرداخت سود سهام عدالت

جزییات سود مصوب سال مالی ۱۳۹۵ مجامع مربوط به شرکت های سرمایه‌پذیر سهام عدالت جهت واریز سود این سهام به حساب مشمولان اعلام شد.
به گزارش مهر، طرح توزیع سهام عدالت در حالی در سال ۱۳۸۵ به تصویب رسیده که بر اساس آن در مدت ۱۰ سال، سود سهام اعطایی به مشمولان (٤۹ میلیون و ۲۲٦ هزار نفر) به‌جای پرداخت به آنها، بابت اقساط سهامشان کسر شده است. بر این اساس با پایان یافتن این مدت، مشمولان سهام عدالت علاوه بر این که باید بتوانند سهام عدالت خود را خرید و فروش کنند، باید از امسال سود تقسیمی مجامع شرکتهای سبد سهام عدالت را که ٤۹ شرکت را شامل می‌شوند به صورت نقدی دریافت کنند.
در ادامه جزییات سود مصوب سال مالی ۱۳۹۵ مجامع مربوط به شرکت‌های سرمایه‌پذیر سهام عدالت جهت واریز سود این سهام به حساب مشمولان ارائه می‌شود.

| ردیف | نام شرکت | سود مصوب | افزایش سرمایه | مبالغ پرداختی شرکتها | اسناد دریافت شده | مانده مطالبات |
|---|---|---|---|---|---|---|
| ۱ | سیمان دشتستان | ۳۶ | | ۲۰ | | ۱۶ |
| ۲ | سرمایه گذاری رنا | ۱۳ | | ۱۳ | | ۰ |
| ۳ | مخابرات ایران | ۳,۹۹۶ | | ۲,۳۲۷ | | ۱,۶۶۹ |
| ۴ | پتروشیمی شهید تندگویان | ۰ | | | | ۰ |
| ۵ | نیرو ترانس | ۴۶ | ۴۶ | | | |
| ۶ | پتروشیمی خوزستان | ۰ | | | | ۰ |
| ۷ | پتروشیمی بوعلی سینا | ۱۸۰ | | ۱۸۰ | | ۰ |
| ۸ | پتروشیمی فجر | ۱,۴۶۳ | | ۱,۴۶۳ | | ۰ |
| ۹ | پتروشیمی ارومیه | ۱ | | ۱ | | ۰ |
| ۱۰ | فولاد خوزستان | ۱,۷۳۷ | | ۹۰۰ | ۴۱۰ | ۴۲۷ |
| ۱۱ | پارس سویچ | ۲۷۳ | | | | ۲۷۳ |
| ۱۲ | پتروشیمی بیستون | ۰ | | | | |
| ۱۳ | پتروشیمی تبریز | ۶۸ | | ۶۸ | | ۰ |
| ۱۴ | پتروشیمی جم | ۲,۲۶۱ | | ۵۶۱ | | ۱,۷۰۰ |
| ۱۵ | چادر ملو | ۱,۱۶۸ | | ۳۶۸ | | ۸۰۰ |
| ۱۶ | کارخانجات مخابراتی ایران | ۰ | | | | |
| ۱۷ | پتروشیمی مارون | ۵,۵۸۰ | | ۴,۱۸۵ | | ۱,۳۹۵ |
| ۱۸ | آلومینیوم ایران | ۰ | | | | |
| ۱۹ | گل گهر | ۹۱۶ | | | | ۹۱۶ |
| ۲۰ | سیمان داراب | ۲۷ | | | | ۲۷ |
| ۲۱ | پتروشیمی بندر امام | ۲,۱۰۰ | | ۱,۲۰۰ | | ۹۰۰ |
| ۲۲ | پالایش نفت بندرعباس | ۱,۷۹۴ | | ۰ | | ۱,۷۹۴ |
| ۲۳ | فولاد آلیاژی ایران | ۱۸۱ | | ۴۰ | | ۱۴۱ |
| ۲۴ | مهندسی حمل و نقل پتروشیمی | ۱ | | | | ۱ |
| ۲۵ | شهر صنعتی رشت | ۰ | | | | ۰ |
| ۲۶ | بیمه دانا | ۰ | | | | ۰ |
| ۲۷ | شهر صنعتی البرز | ۰ | | | | ۰ |
| ۲۸ | ملی صنایع مس ایران | ۶,۴۶۳ | ۳,۶۹۳ | | ۱۰۰ | ۲,۶۷۰ |
| ۲۹ | فولاد مبارکه اصفهان | ۲۲۶۴ | | | ۵۰۰ | ۱,۷۶۴ |
| ۳۰ | پالایش نفت شیراز | ۱۵ | | | ۱۵ | ۰ |
| ۳۱ | پالایش نفت تهران | ۱۳۴۴ | | | ۷۰۰ | ۶۴۴ |
| ۳۲ | پالایش نفت اصفهان | ۱۰۰۰ | | | | ۱۰۰۰ |
| ۳۳ | مپنا | ۴۰۹ | | | | ۴۰۹ |
| ۳۴ | پالایش نفت لاوان | ۱۱۹ | | | ۴۰ | ۷۹ |
| ۳۵ | شهر صنعتی کاوه | ۳۲ | ۳۰ | | | ۳ |
| ۳۶ | دخانیات ایران | ۱۳ | | | | ۱۳ |
| ۳۷ | پالایش نفت تبریز | ۹ | | | | ۹ |
| ۳۸ | سایپا | ۳ | | | | ۳ |
| ۳۹ | ایران خودرو | ۲ | | | ۲ | ۰ |
| ۴۰ | بانک تجارت | ۰ | | | | |
| ۴۱ | بانک ملت | ۰ | | | | |
| ۴۲ | مگا موتور | ۰ | | | | |
| ۴۳ | پست بانک | | | | | |
| ۴۴ | سایپر | ۱ | | | | ۱ |
| ۴۵ | خدمات مهندسی برق – مشانیر | | | | | |
| ۴۶ | بانک صادرات | | | | | |
| ۴۷ | صنایع پتروشیمی خلیج فارس | ۸,۰۰۰ | | | | ۸,۰۰۰ |
| ۴۸ | کشتیرانی ج.ا.ا | ۳۹۳ | | | | ۳۹۳ |
| ۴۹ | سرمایه گذاری توسعه صنعتی ایران | ۰ | | | | |
| * | جمع کل | ۴۱,۹۰۹ | ۳,۷۶۹ | ۱۲۶۸۴ | ۴۱۰ | ۲۵,۰۴۶ |

### ارز

افزایش توزیع ارز مداخله‌ای در بازار

## تشدیدنظارت برصرافی‌ها

اگرچه دلار طی روزهای گذشته روند روبه رشدی را در پیش گرفته و دلالان تا حدودی بازار را فتح کرده‌اند، یک مقام مسئول در بانک مرکزی از افزایش توزیع ارز مداخله‌ای و تشدید نظارت بر صرافی‌ها خبرداد.
بازار ارز طی روزهای گذشته وضعیت آشفته‌ای را داشته است اما رئیس‌کل بانک مرکزی می‌گوید که نوسانات نرخ طبیعی است؛ اما به هرحال روز گذشته قیمت به بالای ٤٤۰۰ تومان رسید و در میانه روز، قیمت ٤٤۲۰ تومانی را هم ثبت کرد، ولی در پایان معاملات به ٤۳۹۰ تومان رسید و روی این نرخ بسته شد.
مسئولان بانک مرکزی وعده داده بودند که قیمت بعد از تعطیلات ژانویه کاهش یابد و بازار روند منطقی خود را در پیش گیرد؛ اما اکنون باز هم افزایش قیمت در بازار به چشم می‌خورد و همین امر منجر به برخی رفتارهای غیرمنطقی از سوی صرافی‌ها شده است. برخی از مردم نیز اسیر هیجانات و وضعیت کنونی بازار ارز قرار گرفته و برای خرید دلار و یورو به عنوان یک سرمایه‌گذاری به بازار مراجعه می‌کنند که همین امر، قیمت را به دلیل افزایش تقاضا بالا برده است.
اما تجربه بلندمدت نشان داده که سرمایه‌گذاری‌های این چنینی نه تنها منجر به سود نشده؛ بلکه ضرر خریداران را هم در پی داشته است؛ چراکه صرافان به همان راحتی که ارز می‌فروشند، در چنین شرایطی ارز نمی‌خرند و همین امر، منجر به ضرر خریداران خرد و آن دسته از افرادی می‌شود که بدون توجه به محاسبات و تحلیل‌های منطقی، ارز را به عنوان یک کالا برای سرمایه‌گذاری انتخاب می‌کنند.
در این میان، یک مقام مسئول در بانک مرکزی در گفت و گو با مهر از توزیع ارز مداخله‌ای در بازار برای کاهش قیمت خبر داد و گفت که بانک مرکزی برای کنترل قیمت، ارز با نرخ مناسب را در بازار عرضه می‌کند و طی روزهای گذشته نیز این ارز توزیع شده است.
وی تقاضا کرده نامش ذکر نشود، افزود: مجموعه اقداماتی باید صورت گیرد تا بازار ارز به تعادل برسد و قیمت‌ها روند غیرمنطقی به خود نگیرند؛ به همین دلیل علاوه بر تشدید نظارت بر صرافی‌ها، توزیع ارز به صورتی که روند منطقی و طبیعی را بر بازار حاکم کند، صورت می‌گیرد.
در این میان، ولی ا... سیف، نیز اول هفته جاری اعلام کرده بود: از سال ۹۲ تاکنون نرخ ریال نسبت به دلار ۳۱ درصد تضعیف شده این در حالی است که تضعیف روبل روسیه در برابر دلار حدود ۷۵ درصد، لیر ترکیه ۹۵ درصد و یورو ۱۲ درصد است. رئیس کل بانک مرکزی، افزود: این نوسانات ارزهای بین المللی با یکدیگر است که ناشی از متغیرهای اقتصادی در کشورهای مختلف بوده و طبیعی است.
سیف گفت: نرخ ارز ثبات نسبی مناسبی در مقایسه با گذشته داشته و بانک مرکزی تلاش می‌کند این نوسانات را به حداقل برساند.

### خبر

## نظر وزیر درباره گرانی‌های اخیر گوشی و فاز بعدی رجیستری

در حالی که طبق آخرین آمار، ۵۰۰۰ گوشی آیفون همزمان با اجرای طرح رجیستری غیرفعال شده، طبق اظهارات وزیر ارتباطات، جوانب طرح رجیستری هفته آینده بررسی و تصمیماتی درباره اجرای فاز بعدی آن گرفته خواهد شد.
به گزارش ایسنا، طرح رجیستری یا ثبت شناسه گوشی‌های همراه با آگاه‌سازی بخش‌های مختلف و پایش کل شبکه اپراتورهای موبایل و ثبت و مانیتورینگ آخرین شناسه‌های ترکیبی گوشی و سیم‌کارت، از مهرماه جاری کلید خورد و وزیر ارتباطات و فناوری اطلاعات از مکانیزم پله‌ای برای اجرای این طرح خبر داد.
بر این اساس در مرحله دوم گوشی‌های برند اپل، گوگل، بلک‌بری و موتورولا مشمول فاز اجرایی رجیستری شدند و با روشن شدن این گوشی‌ها، در صورتی که شناسه‌شان در سیستم اپراتوری ثبت نشده باشد، برای کاربر پیامکی ارسال می‌شود که تنها تا یک ماه از شبکه خدمات دریافت خواهد کرد.
در این راستا، محمدجواد آذری جهرمی درباره آمار گوشی‌های واردشده از مبادی رسمی بیان کرد: ٦۰ درصد گوشی‌های آیفون که در برهه زمانی اجرای طرح رجیستری، فعال شده‌اند، از مجاری رسمی وارد کشور می‌شوند و این آمار قابل قبولی است، در حالی که در گذشته تنها پنج درصد این گوشی‌ها به صورت رسمی وارد می‌شد. یعنی٤۰ درصد گوشی‌ها غیرمجاز هستند که ممکن است گوشی‌های غیرمجازی باشد که به عنوان مسافر وارد و سپس از کشور خارج شده باشند و بخشی مربوط به آمار گوشی‌های همراه مسافر باشد که بعد از پرداخت عوارض گمرکی با تاخیر مجاز شناخته می‌شوند.
وی درباره نهایی شدن اجرای طرح رجیستری برای گوشی‌های ساخت شرکت اپل اظهار کرد: بنا بر آمار سازمان تنظیم مقررات و ارتباطات رادیویی، ۵۰۰۰ گوشی آیفون غیرفعال شدند که البته ممکن است از میان آنها تعدادی گوشی وارد و سپس خارج از ایران شده و از آن یک ماه گذشته و غیرفعال شده است.
آذری جهرمی همچنین درباره گرانی هفته‌های اخیر گوشی تلفن همراه از رایزنی با وزارت صنعت، معدن و تجارت برای ساماندهی بازار خبر داد و گفت: ما برروی این مسئله حساس هستیم و بر این اساس با این وزارت‌خانه هم مذاکراتی می‌کنیم البته افزایش نرخ ارز تأثیر بسزایی در گرانی گوشی‌ها داشته ضمن اینکه حذف ارز مبادله‌ای نیز بازار را متأثر کرده است.
به گفته او محدودیت تعداد واردکنندگان گوشی تلفن همراه نیز از دیگر دلایل افزایش قیمت است. البته ممکن است کانال واردات محدود باشد و تصدی‌گری در این رابطه مشاهده شود که رقابت کافی را از بین می‌برد.
وزارت صنعت نیز در این رابطه در حال تدوین دستورالعملی است که تعداد واردکنندگان متنوع شوند و این موضوع در مراحل آخر کار است. بنابراین در نهایت تصمیم درباره ادامه اجرای طرح ثبت گوشی‌های همراه، در جلسه‌ای در سطح وزرا با بررسی جوانب طرح رجیستری گرفته خواهد شد.

### نفت

## نفت دوباره رنگ ۷۰ دلار را به خود دید

درحالی‌که هر بشکه نفت در بازارهای جهانی ٦۹,۸٦ دلار معامله می شود اما در ساعات اولیه معاملات به ۷۰ دلار در هر بشکه رسید.
به گزارش فارس، با ادامه کاهش تولید اوپک و روسیه و نادیده گرفتن افزایش فعالیت‌های حفاری در آمریکا و کانادا که می‌تواند به افزایش تولید در آمریکای شمالی منجر شود، قیمت نفت برنت در معاملات دیروز به بالای ۷۰ دلار رسید.
هر بشکه نفت برنت با در لحظه انتشار این خبر بشکه ای ٦۹/۸٦ دلار فروخته شد و هر بشکه نفت خام آمریکا ٦٤/٤۳ دلار معامله شد.
هر دو شاخص نفتی هفته گذشته به سطحی رسیدند که از دسامبر ۲۰۱٤ تاکنون به این سطح نرسیده بودند. نفت برنت به ۷۰/۰۵ دلار و نفت خام آمریکا به ٦٤/۷۷ دلار رسیده بود.
بانک ای ان زد روز دوشنبه اعلام کرد افزایش اخیر قیمت نفت به علت آمارهایی است که نشان می‌دهد همچنان بازار در حال از دست دادن مازاد خود است.
ویلیام لافلینگ، تحلیلگر سرمایه‌گذاری در بازار گفت: «بسیاری بر این باورند که قیمت نفت بالای ٦۰ دلار تصحیح خواهد شد زیرا این قیمت در واقع فعالیت‌های حفاری نفت شل آمریکا را برخواهند انگیخت.» شرکت‌های انرژی آمریکا در هفته منتهی به ۱۲ ژانویه ۱۰ دکل نفتی دیگر را روشن کردند و تعداد دکل‌های فعال به ۷۵۲ دکل رسید.

**آگهی مزایده**

**اداره اوقاف و امور خیریه شهرستان نهاوند** در نظر دارد **۲ واحد تجاری و یک باب زیرزمین مربوط به بقعه متبرکه امامزاده محمد(ع) واقع در میدان قیصریه روبه‌روی حمام بازار از طریق مزایده از مورخ ۹۶/۱۰/۲۳ الی ۹۶/۱۱/۸ به اجاره واگذار نماید.** متقاضیان می‌توانند جهت کسب اطلاعات بیشتر و بازدید از مغازه‌ها به اداره اوقاف و امور خیریه مراجعه فرمایید.
تلفن تماس:
۰۸۱۳۳۲۳۳۳۵۸-۰۸۱۳۳۲۳۵۸۴۱
**اداره اوقاف و امور خیریه شهرستان نهاوند**

**مفقودی**

کارت دانشجویی معصومه قربانی فرزند محبوب شماره ملی ۱۳۶۰۰۵۷۴۵۵ رشته علوم اقتصادی- توسعه اقتصادی دانشگاه بوعلی‌سینا شماره دانشجویی ۹۴۱۴۴۷۶۰۰۴ مفقود گردیده و از درجه اعتبار ساقط می‌باشد.

**هیأت موضوع قانون تعیین تکلیف وضعیت ثبتی اراضی و ساختمان‌های فاقد سند رسمی**
آگهی موضوع ماده ۳ قانون و ماده ۱۳ آیین‌نامه قانون تعیین تکلیف وضعیت ثبتی اراضی و ساختمان‌های فاقد سند رسمی
برابر رأی شماره ۱۳۹۶۶۰۳۲۶۰۰۷۰۰۱۰۰۹ مورخه ۱۳۹۶/۹/۱۱ هیأت اول موضوع قانون تعیین تکلیف وضعیت ثبتی اراضی و ساختمان‌های فاقد سند رسمی مستقر در واحد ثبتی ملک بهار تصرفات مالکانه و بلامعارض متقاضی دولت جمهوری اسلامی ایران به نمایندگی نیروی انتظامی جمهوری اسلامی ایران با شناسه ملی ۱۴۰۰۳۲۴۷۱۷۶ در شش دانگ یک باب ساختمان به مساحت ۲۸۷۹/۵۳ مترمربع قسمتی از پلاک ۱۳۹ اصلی واقع در بهار بخش چهار همدان خریداری از مالک رسمی آقای عبداله روشن محرز گردیده است. لذا به منظور اطلاع عموم مراتب در دو نوبت به فاصله ۱۵ روز آگهی می‌شود، در صورتی که اشخاص نسبت به صدور سند مالکیت متقاضی اعتراضی داشته باشند می‌توانند از تاریخ انتشار اولین آگهی به مدت دو ماه اعتراض خود را به این اداره تسلیم و پس از انقضای مدت مذکور و عدم وصول اعتراض طبق مقررات سند مالکیت صادر خواهد شد.(م‌الف ۳۰۳۵)
تاریخ انتشار نوبت اول: ۹۶/۱۰/۱۱
تاریخ انتشار نوبت دوم: ۹۶/۱۰/۲۶
**هادی یونسی عطوف– رئیس ثبت اسناد و املاک شهرستان بهار**

**آگهی فقدان سند مالکیت**
آقای حسینعلی هدایتی با تسلیم دو برگ استشهاد محلی مصدق به مهر دفترخانه ۲۱ بهار مدعی است یک جلد سند مالکیت ششدانگ پلاک ۴۶۷ فرعی از ۱۶۷ اصلی واقع در بخش چهار که ذیل ثبت ۲۴۹۸۵ صفحه۵۵ دفتر ۱۴۹ سابقه ثبت دارد و نزد کسی در بیع شرط هست که در اثر سهل‌انگاری مفقود گردیده لذا به استناد تبصره الحاقی به ماده ۱۲۰ آیین‌نامه قانون ثبت آگهی می‌شود تا در صورتی که کسی مدعی انجام معامله و یا وجود سند مالکیت نزد خود باشد از تاریخ انتشار این آگهی طی مدت ده روز پس از انتشار آگهی به اداره ثابت محل مراجعه و اعتراض خود را ضمن ارائه اصل سند مالکیت یا سند معامله تسلیم نماید لذا چنانچه ظرف مهلت مقرر اعتراض نرسد و یا در صورت اعتراض اصل سند مالکیت یا سند معامله ارائه اداره ثبت اسناد و املاک المثنی سند مالکیت را طبق مقررات صادر و به متقاضی فوق تسلیم خواهد نمود. برابر سند ۳۴۳۹۱-۱۱ مورخ ۸۶/۱/۲۹ همدان در قبال مبلغ نود میلیون ریال نزد بانک تجارت همدان مورد رهنی قرار دارد. (م‌الف ۳۱۳۱)
**رئیس اداره ثبت اسناد و املاک بهار**
**هادی یونسی عطوف**

**هیأت موضوع قانون تعیین تکلیف وضعیت ثبتی اراضی و ساختمان‌های فاقد سند رسمی**
آگهی موضوع ماده ۳ قانون و ماده ۱۳ آیین‌نامه قانون تعیین تکلیف وضعیت ثبتی اراضی و ساختمان‌های فاقد سند رسمی برابر رأی شماره ۹۶/۱۳۳۴ مورخ ۹۶/۹/۱۸هیأت اول موضوع قانون تعیین تکلیف وضعیت ثبتی اراضی و ساختمان‌های فاقد سند رسمی مستقر در واحد ثبتی حوزه ثبت ملک اسدآباد تصرفات مالکانه بلامعارض متقاضی اسدا... نوربخش فرزند باباخان به شماره شناسنامه۷۰۷ صادره از سنقر در یک دانشگ و سی و سه صدم دانگ مشاع از ششدانگ یک قطعه زمین مزروعی آبی به مساحت ۱۱۰۲۱۳/۶۲ مترمربع در قسمتی از پلاک ۹۶ اصلی آهوتپه واقع در اسدآباد اراضی روستای آهوتپه مالک رسمی مورثی مرحوم عبدالله خان خسروی محرز گردیده است. لذا به منظور اطلاع عموم مراتب در دو نوبت به فاصله ۱۵ روز آگهی می‌شود، در صورتی که اشخاص نسبت به صدور سند مالکیت متقاضی اعتراضی داشته باشند می‌توانند از تاریخ انتشار اولین آگهی به مدت دو ماه اعتراض خود را به این اداره تسلیم و پس از اخذ رسید، ظرف مدت یک ماه از تاریخ تسلیم اعتراض، دادخواست خود را به مراجع قضایی تقدیم نمایند. بدیهی است در صورت انقضای مدت مذکور و عدم وصول اعتراض طبق مقررات سند مالکیت صادر خواهد شد.(م‌الف ۱۹۲۹)
تاریخ انتشار نوبت اول: ۹۶/۱۰/۲۶
تاریخ انتشار نوبت دوم: ۹۶/۱۱/۱۱
**کامران متقی– رئیس ثبت اسناد و املاک اسدآباد**

**هیأت موضوع قانون تعیین تکلیف وضعیت ثبتی اراضی و ساختمان‌های فاقد سند رسمی**
آگهی موضوع ماده ۳ قانون و ماده ۱۳ آیین‌نامه قانون تعیین تکلیف وضعیت ثبتی اراضی و ساختمان‌های فاقد سند رسمی برابر رأی شماره ۹۶/۱۳۶۶ مورخ ۹۶/۹/۲۰هیأت اول موضوع قانون تعیین تکلیف وضعیت ثبتی اراضی و ساختمان‌های فاقد سند رسمی مستقر در واحد ثبتی حوزه ثبت ملک اسدآباد تصرفات مالکانه و بلامعارض متقاضی حشمتا... نوربخش فرزند باباخان به شماره شناسنامه۷۰۶ صادره از سنقر در یک دانگ و سی و سه صدم دانگ مشاع از ششدانگ یک قطعه زمین مزروعی به مساحت ۱۱۰۲۱۳/۶۲ مترمربع در قسمتی از پلاک ۹۶ اصلی آهوتپه واقع در اسدآباد اراضی روستای آهوتپه مالک رسمی مورثی مرحوم عبدالله خان خسروی محرز گردیده است. لذا به منظور اطلاع عموم مراتب در دو نوبت به فاصله ۱۵ روز آگهی می‌شود، در صورتی که اشخاص نسبت به صدور سند مالکیت متقاضی اعتراضی داشته باشند می‌توانند از تاریخ انتشار اولین آگهی به مدت دو ماه اعتراض خود را به این اداره تسلیم و پس از اخذ رسید، ظرف مدت یک ماه از تاریخ تسلیم اعتراض، دادخواست خود را به مراجع قضایی تقدیم نمایند. بدیهی است در صورت انقضای مدت مذکور و عدم وصول اعتراض طبق مقررات سند مالکیت صادر خواهد شد.(م‌الف ۱۹۲۶)
تاریخ انتشار نوبت اول: ۹۶/۱۰/۲۶
تاریخ انتشار نوبت دوم: ۹۶/۱۱/۱۱
**کامران متقی– رئیس ثبت اسناد و املاک اسدآباد**

**هیأت موضوع قانون تعیین تکلیف وضعیت ثبتی اراضی و ساختمان‌های فاقد سند رسمی**
آگهی موضوع ماده ۳ قانون و ماده ۱۳ آیین‌نامه قانون تعیین تکلیف وضعیت ثبتی اراضی و ساختمان‌های فاقد سند رسمی برابر رأی شماره ۹۶/۱۳۶۷ مورخ ۹۶/۹/۲۰هیأت اول موضوع قانون تعیین تکلیف وضعیت ثبتی اراضی و ساختمان‌های فاقد سند رسمی مستقر در واحد ثبتی حوزه ثبت ملک اسدآباد تصرفات مالکانه و بلامعارض متقاضی آقای سیروس نوربخش فرزند بابا به شماره شناسنامه ۱۴۷۹۰ صادره از سنقر در یک دانگ و سی و سه صدم دانگ مشاع از ششدانگ یک قطعه زمین مزروعی آبی به مساحت ۱۱۰۲۱۳/۶۲ مترمربع در قسمتی از پلاک ۹۶ اصلی آهوتپه واقع در اسدآباد اراضی روستای آهوتپه مالک رسمی مورثی مرحوم عبدالله خان خسروی محرز گردیده است. لذا به منظور اطلاع عموم مراتب در دو نوبت به فاصله ۱۵ روز آگهی می‌شود، در صورتی که اشخاص نسبت به صدور سند مالکیت متقاضی اعتراضی داشته باشند می‌توانند از تاریخ انتشار اولین آگهی به مدت دو ماه اعتراض خود را به این اداره تسلیم و پس از اخذ رسید، ظرف مدت یک ماه از تاریخ تسلیم اعتراض، دادخواست خود را به مراجع قضایی تقدیم نمایند. بدیهی است در صورت انقضای مدت مذکور و عدم وصول اعتراض طبق مقررات سند مالکیت صادر خواهد شد.(م‌الف ۱۹۲۸)
تاریخ انتشار نوبت اول: ۹۶/۱۰/۲۶
تاریخ انتشار نوبت دوم: ۹۶/۱۱/۱۱
**کامران متقی– رئیس ثبت اسناد و املاک اسدآباد**

**آگهی مزایده نوبت اول**
در کلاسه اجرایی ۹۶/۱۰۵/اجم آقای محمد امیدی فرزند ابوالقاسم طی دادنامه صادره از شورای حل اختلاف لاجین محکوم گردیده به ۱-پرداخت مبلغ ۷۰/۶۶۴/۰۰۰ ریال به عنوان محکوم به در حق محکوم له ۲- پرداخت مبلغ ۳/۵۳۳/۲۰۰ ریال بابت نیم‌عشر در حق صندوق دولت که در این خصوص و جهت استیفای محکوم به، خواهان اقدام به توقیف نموده که مطابق ماده ۱۱۴ قانون اجرای احکام مدنی از طریق مزایده به فروش خواهد رسید.
مشخصات مورد مزایده:
*ظروف سفالی به تعداد ۹ فقره طبق فاکتور
قیمت پایه:
*به مبلغ ۷۰/۰۰۰/۰۰۰ ریال
زمان و مکان مزایده:
*روز چهارشنبه مورخ ۱۳۹۶/۱۱/۱۸ از ساعت ۳ الی ۵ بعدازظهر در دفتر اجرای احکام مدنی شورای حل اختلاف لاجین برگزار خواهد شد..
توضیح اینکه مزایده به صورت حضوری بوده و در این مرحله مال تعرفه شده به هر میزانی که خریدار داشته باشد واگذار خواهد شد. از برنده مزایده ۱۰ درصد فی‌المجلس دریافت و الباقی ظرف مدت ۲۵ روز قابل وصول خواهد بود. بدیهی است در صورت انصراف خریدار مبلغ واریزی به نفع صندوق دولت ضبط خواهد شد. علاقمندان به شرکت در مزایده می‌توانند ۳ روز قبل از تاریخ برگزاری مزایده به دفتر اجرا مراجعه تا زمینه بازدید فراهم گردد. کلیه هزینه‌ها (اعم از مبلغ قطعی و غیرقطعی) به عهده برنده مزایده می‌باشد. در صورتی که روز مزایده به هر علتی تعطیل گردید، مزایده فردای همان روز و رأس ساعت تعیین شده برگزار خواهد شد.(م‌الف ۳۱۴۹)
**مدیر اجرای احکام مدنی شورای حل اختلاف لاجین**

پیام تاریخ، تمدن و فرهنگ مادستان
The Message Of Madestan's History & Civilization & Culture
روزنامه همدان پیام
۷
سه شنبه ● ۲۶ دی‌ماه ۱۳۹۶ ● شماره ۳۱۱۰
ورزشی
varzesh@hamedanpayam.com

## کفپوش سالن ورزشی انقلاب همدان هزینه می‌خواهد

کفپوش سالن ورزشی انقلاب همدان ٦ میلیارد ریال هزینه می‌خواهد.
مدیرکل ورزش و جوانان استان با اشاره به کفپوش سالن انقلاب اظهار کرد: با موافقت شـرکت توسعه و نگهداری اماکن ورزشی کشور مقرر شده با توجه به بی‌کیفیت بودن کفپوش سالن ٦ هزار نفری همدان برای برگزاری مسـابقات، کفپوش این سـالن تعویض شود که برای اجرای کفپوش استاندارد در این سالن ٦ میلیارد ریال هزینه نیاز است.
رسـول منعم در گفت‌وگو با فارس، به احداث پیست تارتان استادیوم مفتح اشـاره کرد و افزود: بیش از هفت سال از افتتاح استادیوم ۱۵ هزار نفری شـهید مفتح همدان می‌گذرد و با توجه بـه عقد پیمان و وجود مصالح تاکنون ساخت و اجرای تارتان این مجموعه به تاخیر افتاده است.
مدیرکل ورزش و جوانان استان با اشاره به استادیوم ۵ هزار نفری ملایر عنوان کرد: عملیات اجرایی ورزشـگاه ۵ هزار نفری ملایر با مسـاحت حـدود ٤٠ هزار مترمربع از اواخر سـال ۸۹ به عنوان یکی از طرح‌های سـفر ریاست جمهوری آغاز شـده که دارای بخش‌های مختلفی چون فضای ورزشی روباز زمین فوتبال استاندارد، پیست دوومیدانی، سکوی تماشاچیان، محوطه استادیوم و پارکینگ است.
وی تاکید کرد: این پروژه تاکنون ٦٧ درصد پیشـرفت فیزیکی داشته که برای اتمام کار نیازمند اعتبار ۵۰ میلیارد ریالی است.
منعم در ادامه تصریح کرد: سـونا و جکوزی شهرستان بهار یکی دیگر از پروژه‌های شرکت توسـعه در استان همدان است که کار ساخت آن از سـال ۱۳۹٤ آغاز شده و تاکنون ۸۰ درصد پیشرفت فیزیکی داشته و در صورت حمایت شـرکت توسعه دهه فجر این پروژه به بهره‌برداری خواهد رسید.
وی به احداث اسـتخر سرپوشیده اسدآباد اشاره کرد و گفت: این پروژه سال ۱۳۷۸ به شرکت توسـعه واگذار شده اما متاسفانه تاکنون به اتمام نرسـیده اسـت و برای تکمیل آن ۲۵ میلیارد ریال اعتبار نیاز اسـت و ضرورت دارد شرکت توسعه نگاه ویژه‌ای به این پروژه داشته باشد.

نیکبختی نمایندگان فوتبال همدان در هفته هجدهم لیگ ۲

# جشنواره گل پاس با شاهکار شهرداری در خرم‌آباد

***نمایندگان فوتبال همدان در شرایطی که تا همین هفته های قبل بیم سـقوط داشـتند، با درایـت کادر فنی دو تیم توانسـتند با دو پیروزی متوالی، ضمن جدایـی از قعرجدول، حالا سـودای صعود را در سر بپرورانند.***
***پـاس پس از بـرد هفته قبـل مقابل شـهرداری فومن صدرنشین گروه سه، روز گذشته نیز توانست کیمیا فرایند قم را با ۵ گل بدرقه کند و شهرداری نیز به دنبال رکورد شکست ناپذیری خود با بابک صمدیان، این بار خیبر را در خرم آباد به زانو زد تا دسـت به کار بزرگی زده باشد.***

### جشنواره گل تیم پاس همدان مقابل کیمیافرایند قم

تیم پاس همـدان در هفته هجدهم لیگ دسته ۲ فوتبال کشور مقابل کیمیافرایند قم به پیروزی پرگل دست یافت.
در این دیدار که عصر دوشنبه در ورزشگاه شهید مفتح همدان برگزار شد، تیم پاس با نتیجه ۵ بر صفر برابـر کیمیافرایند قم به برتری رسید.
ابراهیـم کوه افکن دقیقه ٦ (از روی نقطه پنالتـی) ، میثم زمانی دقایـق ۱۰ و ۱۹، مهدی پیکانی دقیقـه ۲۵ و امیر علیدادی دقیقه ٤٦ گل های تیم پاس همدان را در این مسابقه به ثمر رساندند.
تیم کیمیافرایند قم در نیمه دوم هفت نفره به میدان آمد کـه در همان دقایق اولیه به دلیل مصدومیت یکی از بازیکنان ٦ نفره شد و داور نیز سوت پایان بازی را به صدا درآورد.
از آنجـا که یک تیم نمی تواند با کمتر از ۷ بازیکن به مسابقه ادامه دهد، تیم کیمیا فرایند به دلیل مصدومیت یک بازیکن و نداشتن بازیکن ذخیره نتوانست به بازی ادامه دهد.
کسـری کاظمـی، امین کاشـفی، اصغر نصیری، رامین آقالو، حسـام مقصودی، رسـول ناصربخـت، مهـدی پیکانـی، امیرعلیدادی، میثـم زمانی (از دقیقه ٤٥- شهرام طاهری)، حسین حبیبی و ابراهیم کوه افکـن ترکیب تیم پاس در این بازی را تشکیل دادند.
حمیدرضـا وفایـی، عباس خواسـتان، محسن یاری، امین اسدی، مصطفی بهزاد پور، امیرجمالی، فرشاد حسین زاده، علی رضا خدابنده لو، علیرضا عظیمی، شایان جعفـری و علی شـیرزاد نیز بـرای تیم کیمیافرایند قم در این مسـابق به میدان آمدند.
امیر پور فتحی به همراه محمد حسن غفار زاده و حسن یعقوبی قضاوت این بازی را برعهده داشتند.
▪ محسـن یاری مدافع کیمیافرایند قم در دقیقه ۵ مسـابقه به دلیـل خطای هند در داخل محوطه جریمـه تیم خود از زمین اخراج شد.
▪ تیم پاس با این پیروزی ۲۳ امتیازی شد و بـه طور موقت به رده پنجم جدول رده بندی گروه سه صعود کرد.
▪ کیمیافرایند بحـران زده نیـز با این شکسـت سنگین و ۱۲ امتیاز در رده دهم جدول یازده تیمی گروه سه قرار دارد.

### فرار شـهرداری همدان از قعر جدول با گلزنی قیصر!

تیم شـهرداری همدان در هفته هجدهم لیگ دسـته ۲ فوتبال کشور دست به کار بزرگی زد و توانست با برتری مقابل تیم مدعی خیبر خرم آبـاد، از انتهای جدول فاصله بگیرد.
در شـرایطی که بسـیاری از کارشناسان پیروزی شهرداری مقابل خیبر خرم آباد در بازی روز گذشته را ضعیف دانستند، این تیم با هدایت بابک صمدیان توانست تیم مدعی خیبر را شکست دهد.
در این مسابقه که عصر دیروز در ورزشگاه تختی خرم آباد و در حضور جمع کثیری از هواداران برگزار شد، شهرداری همدان با تک گل دقیقـه ٤ مصطفی قیصری به برتری رسید.
امین احسـان بخش، فـرزاد بهاری امین بیرانوند، مسعود ستاری، مصطفی سلگی، علی صدرا (از دقیقه ٦٦ - صمد قبادی)، سـعید جهاندیده (از دقیقـه ۸٦- احمد زارع)، محمد بیرانونـد، مجتبی جادری، اسماعیل شـهبازی و امیر مکینه کار (از دقیقه ٥٦- امیر محمدی) در ترکیب خیبر خرم آباد در این مسابقه به میدان رفتند.
ترکیب تیم شهرداری همدان در این دیدار را داود اژدری، حسـن مـرادی، مهدی توکلیـان (از دقیقه ۸- مهـدی زارعی)، مرتضـی کرمی، پیمان حشـتمی، مجید شعبانی، کاظم صالحی، حسن ذوالفقاری، رضا کوهـی، مصطفی قیصـری و رضا بهرامپور تشکیل دادند.
▪ شـهرداری همـدان با ایـن پیروزی ارزشـمند ۲۲ امتیاز شد و توانست تا رده ششم جدول صعود کند.
▪ خیبـر خرم آباد نیز بـا ۲۱ امتیاز تا رده هفتم جدول سقوط کرد.
▪ شهرداری هفته آینده در همدان میزبان گیتی پسند اصفهان است.

### پاقدم طلایی مدیرعامل جدید پاس با دومین برد متوالی

امـا دیـدار تیم هـای پاس همـدان و کیمیافرایند قم به دلیل کمبود بازیکن در تیـم میهمان ، در دقیقه ٤۸ توسـط داور مسابقه به پایان رسید.
در ایـن دیدار کـه در مقابـل دیدگان ۳۰۰ تماشـاگر حاضر در ورزشـگاه ۱۵ هزارنفری شهید مفتح همدان برگزار شد، پاسـی ها با ۵ گل میهمان خود را بدرقه کردند.
این بازی با تصمیم مسئولان در ورزشگاه شهید مفتح برگزار شد.
تنها نام سـه بازیکن در لیسـت ذخیره هـای تیم کیمیافرایند قم ثبت شـده بود که نماینده فدراسـیون بنا به دلیلی اجازه حضور آنها را حتی در نیمکت ذخیره ها نداد تا اولین تیمی باشد که بدون بازیکن ذخیره به میدان می رود.
با اخراج سـرمربی تیم کیمیافرایند قم نیز نیمکت این تیم به طور کامل خالی شد.
کمیا فرایند در همان دقایق آغازین بازی با اخراج محسن یاری ۱۰ نفره بازی کردند و مصدومیت یکی از بازیکنان این تیم در اوایل نیمه دوم و خودداری سه بازیکن از ورود به بازی سبب شد تا بازی با سوت داور در دقیقه ٤۸ به پایان برسد.
بازیکنان کیمیافرایند قـم در بین ۲ نیمه بایکدیگر به درگیـری پرداختند و حتی حاضر به ورود در زمین نبودند.
این شـرایط اعتراض تیم پـاس همدان را به دنبال داشـت. هـواداران تیم پاس اغلب دقایق بازی به تشویق امیر عظیمی مدیرعامـل جدید این تیـم پرداختند و معتقد بودند شـوک مدیریتـی منجر به دومین پیروزی متوالی پاس و قرار گرفتن در جمع مدعیان صعود شده است.
عظیمـی امروز درصد باقـی مانده طلب اعضـای تیم پـاس در فصل جـاری را پرداخت کرد.
میثم زمانی زننده ۲ گل از ۵ گل تیم پاس به دلیل مصدومیت نتوانست در نیمه دوم به میدان برود.
اکبر گنجی و رضا کاشفی مصدومان پاس در این مسابقه بودند.

### راه صعود از ساوه می گذرد!

سـرمربی تیم پـاس همدان بـا انتقاد از فدراسـیون فوتبـال در نبـود نظارت و برخـورد با تیم هایی نظیر کیمیافرایند قم گفت: چرا فدراسـیون اجازه می دهد تیم های بدون اعتبار وارد مسابقات شوند.
عبدالمجید باقری نیا پس از دیدار تیمش مقابـل کیمیافرایند قم گفـت: این تیم از ابتدای مسابقه به بهانه های مختلف قصد ترک زمین را داشت و در نهایت نیمه دوم با ٦ بازیکن شدن آنها، داور بازی را نیمه کاره تعطیل اعلام کرد.
وی اضافـه کرد: تیم ما در این مسـابقه علاوه بر کسب سه امتیاز به دنبال تفاضل گل بـود اما بازی به پایان نرسـید و تیم حریف با ٦ بازیکن داخل زمین و نیمکت خالی، بازی را به تعطیلی کشاند.
باقری نیـا در ادامه گفت: به هر حال این مسـابقه گذشـت و از امروز باید به فکر دیدار حسـاس هفته آینده مقابل خوشه طلایی سـاوه باشـیم. وی افزود: به طور حتـم هر تیمی که در سـاوه بتواند هفته آینده به پیروزی برسد، از این گروه صعود می کند. سرمربی پاس همدان خاطرنشان کرد: بازی راحتی در پیش نداریم و باید با تمام قوا در ساوه به دنبال کسب پیروزی باشیم. وی با تمجید از حمایت های امیر عظیمی مدیرعامل جدید تیم پاس گفت: حمایت هـای وی در همین مدت کوتاه سبب انگیزه و تقویت روحیه اعضای تیم شده و قطعا برای صعود تلاش دوچندان را بکار می گیریم.
وی افزود: نیاز پاس حمایت های به موقع بـود که تحقق یافـت و از این رو باید با تمرکز به بازی هفتـه آینده، راه صعود را هموار سازیم.

## اداره ورزش نهاوند در استان اول شد

در ارزیابی عملکرد و قرار دادن مقوله ورزش قهرمانی ، همگانی و اخذ میزبانی های کشوری ، منطقه ای و استانی اداره ورزش و جوانان شهرستان نهاوند توانست رتبه برتر در تیپ یک را کسب نماید.
به گزارش روابط عمومی اداره ورزش و جوانان، رئیس اداره ورزش جوانان نهاوند اظهار داشت: در این موفقیت تلاش ورزشکاران و هیأتهای ورزشی و حمایتهای بی دریغ مسئولین شهرستان خصوصا فرماندارو نماینده همچنین توجه ویژه مدیر کل ورزش و جوانان رسول منعم را نمی‌توان نادیده گرفت .
محرم روزبه در پایان گفت :نهایت تقدیر و تشکر را از این عزیزان داشته وامیدواریم مانند گذشته شاهد حمایتهای آنان از ورزش و ورزشکاران شهرستان نهاوند باشیم.

## قضاوت داور تنیس همدان در نخستین گرند اسلم سال ۲۰۱۸

داور تنیس همدان در نخسـتین گرند اسلم سـال ۲۰۱۸ در استرالیا قضاوت می کند.
سـخنگوی اداره ورزش و جوانـان همدان اظهار کرد: سـیدعادل برقعی از داوران مطـرح همـدان بـرای قضاوت در نخسـتین گرند اسـلم سال ۲۰۱۸ میلادی به میزبانی کشور استرالیا دعوت شد.
حمدا... چاروسایی در گفت وگو با ایرنا اضافه کرد: نخسـتین گرند اسلم سـال ۲۰۱۸ جهان دی ماه سـال جاری به میزبانـی ملبورن اسـترالیا برگزار می شـود که از سـوی فدراسـیون جهانی تنیس ( ITF ) داور همدانـی بـرای قضاوت در این رقابت ها دعوت شد.
وی با اشـاره بـه اینکه مسـابقات استرالیا نخستین مسابقه جایزه بزرگ تنیس سـال از بین چهار گرنداسلم است، افزود: اوپن فرانسه، ویمبلدون و اوپن آمریکا سـه گرنداسلم دیگر سال هستند.
چاروسـایی بیان کرد: ایـن رقابت ها همه سـاله در ماه ژانویه در شهر ملبورن اسـترالیا و به مدت دو هفته برگزار می شود که از کشورمان سید عادل برقعی داور نشان برنز حضور خواهد داشت.
وی خاطرنشـان کرد: سـید عادل برقعی داور نشـان برنز کشـورمان برای نهمین سال پیاپی به این رویداد جهانی تنیس دعوت شده است.

امارات و عربستان AFC را تهدید کردند

## به قیمت تحریم هم در قطر بازی نمی‌کنیم

نماینـدگان امارات و عربسـتان در لیگ قهرمانان آسیا حتی به قیمت تحریم حاضر به بازی در قطر نخواهند بود.
یک مقـام ارشـد ورزشـی امـارات گفت: پس از دیدار پنجشـنبه گذشـته هیأت عربسـتانی و اماراتـی با مقامات کنفدراسیون فوتبال آسیا تصمیم گرفتیم تا بدون توجه به عواقب احتمالی و حتی تحریم در قطر بازی نکنیم.
به گزارش تسنیم، محمد خلفان الرمیثی، گفت: ملزم به بازی در کشـورهایی که نمی‌خواهیم، نیستیم! علاوه بر این روابط عربسـتان و امارات با قطر قطع شده و حریم هوایی و دریایی بسـته اسـت. ما نمی‌توانیـم قوانین کشـورمان را نادیده بگیریم و به قطر سـفر کنیم. اگر شرایط فعلی ادامه داشته باشد، کنفدراسیون‌هایی هسـتند که تمایل دارند تا ما را به خود متصل کنند. ما چهار اسپانسـر داریم که بالغ بر ۲۵۰ میلیون یورو به کنفدراسیون فوتبال آسیا پرداخت می‌کنند.
این مقام ارشـد اماراتی خاطرنشان کرد: کنفدراسیون فوتبال آسیا باید کشورهایی که دارای بحران هستند را همانند اروپا از هم جدا کند. آنها اسپانیا و جبل‌الطارق را در یک گروه می‌گذارند و اوکراین را نیز از روسیه پس از جنگ چهار سال گذشته از هم جدا کردند!
رئیس سازمان دولتی ورزش امارات در پایان با اشـاره به میزبانی کشـورش از جام ملت‌های ۲۰۱۹ آسـیا گفت: آماده خوشـامدگویی به تمـام تیم‌ها از جمله قطر هسـتیم و امنیت آنها را از هر لحاظ تامین خواهیم کرد.

پیشخوان

۱

## معرفی نایب رئیس بانوان هیأت هاکی

رئیـس هیأت هاکی اسـتان همدان بـا اعطای حکمی بـه معصومه یعقوبی ایشـان را به عنوان نایـب ریس بانوان هیـأت هاکی معرفی نمـود. به گزارش روابـط عمومی اداره کل ورزش جوانان اسـتان؛ در پی برگزاری جلسـه هیأت مدیره هیأت هاکـی ، محمدجواد جواد جعفری رئیس هیأت هاکی استان همدان در حضور اعضای هیـأت و نمایندگان بازیکنها بـا اعطای حکمـی معصومه یعقوبی را به عنـوان نایب رئیس بانوان هیأت هاکی معرفی نمود. در این جلسه معصومه یعقوبی با معرفی رزومه کاری و همچنین اشاره به پیشرفت های چشمگیر هاکی در چند ساله گذشته ، برنامه های خود را در خصوص انجام استعدادیابی از مدارس ابتدایی برای ورزش هاکی و همچنین در جهت پیشـرفت روزافزون این ورزش اعلام داشت.

۲

## پارس جم باید سهمیه آسیایی بگیرد

گلر پارس جم از شـرایط خودش و تیمش در لیگ برتر صحبت کرد.
محسـن فروزان در گفت‌وگو با ایلنا در خصوص شـرایط خـودش در پارس جم اظهار داشـت: شرایط خوبی دارم و تمرینات منظمی انجام می‌دهم تا در فرم خوب خودم باقی بمانم. در ۱۹ هفته‌ای که از لیگ گذشته اسـت به عقیده اکثر کارشناسان از گلرهای خوب لیگ بودم و خوشحالم توانستم برای تیمم مفید باشم و امیدوارم در ادامه هم چنین عملکردی داشته باشم.
وی گفت: شروع خوبی در فصل داشتیم ولی چند هفته‌ای است که نتایج تیم افت کرده است و این طبیعی است. فاصله ما از صدر جدول زیاد شـده ولی تیم‌هایی پایین‌تـر از ما نزدیک شـده‌اند و برای همین دیگر فرصت امتیاز از دست دادن نداریـم و باید رونـد امتیازگیری‌مان را دوباره شروع کنیم.

خبـر

## بانوی دو ومیدانی همدان آسیایی شد

سمیرا زمانی دونده همدانی با اعلام فدراسیون دو ومیدانی کشور در ترکیـب تیم ملی بانوان برای حضور در رقابت های داخل سـالن آسیا قرار گرفت.
دبیـر هیأت دو ومیدانی همـدان در این باره گفت: هشـتمین دوره مسـابقات دو و میدانی داخل سـالن قهرمانی آسیا در روزهای ۱۲ تا ١٤ بهمن ماه سال جاری در ورزشگاه آفتاب انقلاب تهران برگزار می شود.مسـعود بنوان در گفت و گو با ایرنا اظهار کرد: سمیرا زمانی در رقابت های دو و میدانی داخل سـالن قهرمانی بانوان کشور که هفته قبل در تهران برگزار شد توانست به مقام دوم دست یابد و درخشش وی سبب شـد تا کادر فنی تیم ملی وی را برای رقابت های آسیایی انتخاب کند.وی اضافه کرد: بر اسـاس تصمیمی که در جلسه سازمان تیم های ملی اتخاذ شد، ورزشکاران اول تا سوم هر ماده در مسابقات دوومیدانی داخل سالن قهرمانی بانوان کشور، نمایندگان کشورمان در هشتمین دوره مسابقات داخل سالن آسیا خواهند بود.
بنوان خاطرنشان کرد: برهمین اساس سمیرا زمانی با کسب مقام دوم ماده سـه هزار متر را کسب کرد و جواز حضور در مسابقات آسیایی را کسـب کرد.وی یادآور شـد: سـمیرا زمانی همواره جزو برترین های کشـور بوده و به طور قطع در سـال های آتی می تواند یکی از بهترین‌های تیم ملی در میادین بین المللی باشد.
بنوان افزود: سـمیرا زمانی برای کسب آمادگی بهتر جهت حضور در مسابقات آسیایی هم اکنون در همدان تمرین دارد.

■ روزنامه اجتماعی، سیاسی، فرهنگی، اقتصادی

The Message Of Madestan's History & Civilization & Culture

# روزنامه همدان پیام

www.HamedanPayam.com

پیام تاریخ، تمدن و فرهنگ مادستان

■ روزنامه صبح استان
صاحب امتیاز و مدیر مسئول: نصرت ا... طاقتی احسن
سردبیر: یدا... طاقتی احسن
مدیراجرائی:سیده ثریا جلالی
نشانی: همدان، ابتدای خیابان مهدیه، روبروی دبیرستان شریعتی ساختمان پیام
صندوق پستی: ۶۶۶ - ۶۵۱۵۵
تلفن:۳۸۲۶۴۴۳۳ (ویژه) نمابر: ۳۸۲۷۹۰۱۳
سردبیر: ۰۹۱۸۳۱۵۱۴۳۷ آگهی: ۳۸۲۶۴۴۳۳
لیتوگرافی و چاپ: پیام رسانه (۳۸۲۷۴۰۸۲ - ۰۸۱)

پایگاه اینترنتی.................www.Hamedanpayam.com
ارتباط با روزنامه.................۱۰۰۰۶۰۶۶
ارتباط با روزنامه.................info@Hamedanpayam.com
.................Hamedanpeyam@yahoo.com
ارتباط با مدیرمسئول.................modir@Hamedanpayam.com
ارتباط با سردبیر.................sardabir@Hamedanpayam.com
سرویس آگهی.................agahi@hamedanpayam.com
سرویس اشتراک.................eshterak@hamedanpayam.com
چاپخانه پیام رسانه.................litohoma@yahoo.com

سه شنبه ● ۲۶ دی‌ماه ۱۳۹۶ ● ۲۸ ربیع الثانی ۱۴۳۹ ● ۱۶ ژانویه ۲۰۱۸ ● شماره ۳۱۱۰

■ اوقات شرعی

| | |
|---|---|
| اذان صبح | ۰۵:۵۶ |
| طلوع خورشید | ۰۷:۲۳ |
| اذان ظهر | ۱۲:۲۶ |
| غروب خورشید | ۱۷:۲۹ |
| اذان مغرب | ۱۷:۴۸ |
| نیمه شب شرعی | ۲۳:۴۲ |

» منبع: موسسه ژئوفیزیک تهران

■ آب و هوا
پیش‌بینی وضع هوا:
صاف تا کمی ابری - وزش باد

| شهرستان | همدان | ملایر | تویسرکان | نهاوند | کبودراهنگ | رزن | فامنین | قهاوند | اسدآباد | بهار | گل تپه |
|---|---|---|---|---|---|---|---|---|---|---|---|
| ▲ | ۱۵ | ۱۵ | ۱۳ | ۱۴ | ۱۲ | ۹ | ۱۳ | ۱۳ | ۱۳ | ۱۴ | ۹ |
| ▼ | -۵ | -۳ | -۱ | -۳ | -۵ | -۴ | -۵ | -۵ | -۵ | -۵ | -۴ |
| رطوبت | ۷۰ | ۴۵ | ۵۰ | ۵۵ | ۶۰ | ۶۰ | ۵۵ | ۶۵ | ۶۰ | ۷۰ | ۵۰ |

■ حدیث:
امام حسن(ع):
در مجازات خطا کار شتاب مکن و میان خطا ومجازات، راهی برای عذرخواهی قرار ده .
بحار الأنوار: ج ۷۸ ، ص ۱۱۳ / میزان الحکمه: ج۷، ص۴۷۹

■ دوبیتی باباطاهر
شوانم خواب در مرز گلان کرد
گلم واچید و خوابم را زیان کرد
باغبان دید که مو گل دوست دیرم
هزاران خار بر گل پاسبان کرد

## تـــازه‌ها

### ابداع یک باتری قلمی که هیچ‌گاه خالی نمی‌شود

یک شـــرکت آمریکایی قصد دارد با عرضه یک باتری بی‌سیم که نیازی به تعویض ندارد، از دور ریختن سالانه باتری‌ها جلوگیری کند. به گزارش ایسنا، شرکت آمریکایی "اوسیا"" (Ossia) روی اختراعی به نام "باتری همیشـــگی کوتا" (Cota Forever Battery)کار کرده است. برای توجه بیشتر به این محصول، نیاز به توضیح بیشتری است. باتری همیشگی و فناوری مرتبط با آن که "کوتا" نام گرفته، در نمایشگاه CES، توجه زیادی را به خود جلب کرد.صحبت از باتری اســـت که شاید هرگز نیاز به جایگزین کردن آن نباشد."مارک اسپوناور" (Mark Spoonauer)، سردبیر شـــرکت"تامز گاید" (Tom's Guide) گفت: موضوع بسیار قانع کننده‌ای درباره ایده باتری همیشگی و سیستمی که نیرو را به فاصله دور انتقال می‌دهد، وجود دارد.

### ایجاد حفره نوری در گرافین برای افزایش جذب نور

پژوهشـــگران آمریکایی در پژوهش اخیر خـــود راهی برای افزایش جذب نور در گرافین یافته‌اند.به گزارش ایســـنا، گرافین، ماده دو بعدی شگفت‌انگیزی که از یک صفحه کربنی به ضخامت یک اتم ساخته شده، قدرت‌های بســـیاری دارد اما یکی از مواردی که در آن چندان فوق العاده نبوده، جذب نور است.اکنون، پژوهشی که در "دانشگاه فلوریدای مرکزی" (UCF)انجام شده است، راهی برای افزایش جذب نور گرافین پیشنهاد می‌دهد و امکان استفاده بهتر از این انرژی را برای گرافین فراهم می‌سازد. در حالت معمول، گرافین می‌تواند تنها کمتر از دو درصد از طیف نور قابل مشاهده را جذب کند. پژوهش‌های پیشین در تلاش برای افزایش این آمار، ذرات فلزی را در صفحات گرافین جای داده‌اند.

### ساخت ربات نرم با استفاده از بافت زنده

محققان دانشـــگاه UCLA یک ربات نـــرم از جنس بافت زنده ســـاختند که قادر اســـت بیومکانیک لقمه‌ماهی را شبیه‌ســـازی کند. به گزارش ایرنا، ســـاختار ســـاده بدن لقمه‌ماهی‌ها به ویژه بدن پهن و باله‌های جانبی که از ســـر شروع شـــده و به ابتدای دم آن‌ها می‌رسد، مدلی ایده‌آل برای طراحی سیستم‌های الکترومکانیکی است. این ربات ۱۰ میلیمتری از چهار لایه ســـاخته شده که شـــامل بافت متشکل از ســـلول‌های زنده قلب، دو نوع ماده زیســـتی خاص برای پشتیبانی از ساختار ربات و الکترودهای انعطاف‌پذیر هستند. زمانی که الکترودها با ســـلول‌های قلب برخورد می‌کنند، ربات می‌تواند باله‌های خود را حرکت دهد.این تحقیقات که به سرپرســـتی علی خادم حسینی استاد دانشگاه UCLA انجام گرفت.

### بارداری عملکرد شناختی مغز را مختل می‌کند

محققان دانشگاه دیکن استرالیا دریافتند عملکرد شناختی مغز زنان در دوران بارداری دچار اختلال می شـــود؛ اما تنها خود آن‌ها و افراد نزدیک به آن‌ها متوجه این تغییرات می‌شـــوند.به گزارش ایرنا، در این تحقیقات معلوم شد زنان باردار واقعا دچار نوعی فراموشی می‌شوند که تحت عنوان baby brain شناخته می‌شود و در اثر آن موقعیت مکانی خود یا اشـــیای موردنظر را از یـــاد می‌برند یا به کلی فراموش می‌کنند که در حال انجام چه کاری هستند. علاوه بر این معمولا زنان باردار رشته کلام را از دست می‌دهند و نیاز بیشتری به نوشتن مطالب پیدا می‌کنند و هنگام مطالعه جملات نیز با مشکل مواجه می‌شوند. تا کنون تلاش‌های متعددی برای مطالعه این پدیده انجام گرفته است، اما نتایج به دست آمده از این تحقیقات یکسان نیست.

### ۴۰ خودروی الکتریکی جدید تا ۲۰۲۲ رونمایی می شوند

یک شـــرکت خودروسازی تصمیم دارد تا ۲۰۲۲ میلادی ۴۰ مدل خودروی الکتریکـــی جدید رونمایی کند. به گزارش مهر، شـــرکت خودروســـازی فورد تصمیم دارد ســـرمایه گـــذاری در خودروهای الکتریکی را افزایش دهد. این شـــرکت قصد دارد با ســـرمایه گذاری ۱۱ میلیـــارد دلار تا ۲۰۲۲ میلادی ۴۰ مدل خودروی الکتریکی جدید رونمایی کند.به گفته این شـــرکت از این تعداد خودرو، ۱۶ دستگاه با باتری حرکت می کنند و بقیه هیبریدی خواهند بود.

مدیر ارشـــد اجرایی این شـــرکت در افتتاحیه نمایشـــگاه خودروی دیترویت گفت: به اعتقاد ما الکتریکی شـــدن خودروها، برای ما نتایج خوبی در بر خواهد داشت.

## خبـر

در کمیته کودک و نوجوان مطرح شد:
### مشارکت اعضا کمیته در بهتر برگزار شدن برنامه‌های دهه فجر

انتقال آثار و ارزش‌های انقلاب اســـلامی در ذهن کودکان و نوجوانان با مشارکت اعضا کمیته در بهتر برگزار شدن برنامه‌های دهه فجرضروری است.

بـــه گزارش روابط عمومـــی اداره کل کانون پـــرورش فکری کودکان و نوجوانان استان همدان، در جلسه هماهنگی نهایی برنامه‌های کمیته کودک و نوجوانان ستاد دهه فجر بر انتقال آثار و ارزش‌های انقلاب اسلامی در ذهن کودکان و نوجوانان با مشـــارکت اعضا کمیته در بهتر برگزار شدن برنامه‌های دهه فجر مورد تاکید قرار گرفت.

ســـید محمد رضا جوادی مدیر کل کانون استان و مسئول کمیته کودک و نوجوان ســـتاد دهه فجر انقلاب اسلامی استان همدان در این جلسه با اشاره به پیروزی انقلاب اسلامی ایران و تاثیرگذاری آن عنوان کرد: انقلاب اسلامی ایران از بزرگترین انقلاب های مردمی دنیا است و باید با اجرای برنامه ها و مراســـمات گرامیداشت دهه فجر در انتقال آثار و ارزش‌های انقلاب اسلامی در تمامی ابعاد به ویژه در ذهن کودکان و نوجوانان کوشا باشـــیم.مهدی اخوان معاون مدیر کل امور اجتماعی، فرهنگی استانداری همدان نیز در این جلســـه حضور و مشارکت اعضاء کمیته کودک را در هر چه بهتر اجرا شدن برنامه های دهه فجر ضروری دانست و افزود: هر کدام ازنمایندگان با توجه به ظرفیت‌های سازمان خود برنامه ریزی های لازم را انجام دهند و همکاری لازم را جهت برگزاری این مراسم با کانون پرورش فکری داشته باشند.جواد بیات معاون فرهنگی ستاد امر به معروف و نهی از منکر و دبیر ستاد دهه فجر استان بر تقویت کار در حوزه کودک و نوجوانان در راســـتای انتقال ارزش‌های انقلاب اســـلامی تاکید کرد و افزود: انجام کار تشکیلاتی با برنامه ریزی دقیق خودش را نشان می دهد و مخاطب شناسی اثرات مثبتی در حوزه انجام فعالیت می تواند داشته باشد. وی گفت: برنامه‌های شاخص دهه فجر باید با هماهنگی و برنامه ریزی منسجم طوری طراحی شود که تداخلی در زمان اجرای برنامه‌ها صورت نگیرد و از موازی کاری پرهیز شـــود. بیات یادآور شد: در کنار توجه به شکل و کمیت برنامه ها باید محتوای و بدیع بودن برنامه‌ها را در اولویت قرار داد و با برنامه ریزی‌های دقیق بتوانیم برنامه هایی پر محتوا و با کیفیت بالایی را اجرا نماییم که جذابیت بیشتری را برای جامعه داشته باشیم.

### نقاشی‌های ملک‌الشعرا صبا ثبت ملی شد

۲۷ اثر نقاشـــی محمودخان ملک‌الشـــعرا (صبا) که در کاخ گلستان نگهداری می‌شود در فهرست میراث منقول کشورمان ثبت ملی شد.

به‌گزارش روابط‌عمومی مجموعه فرهنگی‌تاریخی گلستان، مسعود نصرتی مدیر مجموعه میراث جهانی کاخ گلستان روز یکشنبه گفت: محمودخان ملک‌الشعرا (صبا) ۲۰۰ سال پیش در تهران متولد شد و در سن ۸۰ سالگی درگذشت، پدرش محمدحسین خان متخلص به عندلیب و پدربزرگ او فتحعلی خان صبای کاشانی، شـــاعر و ملک‌الشعرای دربار فتحعلی شاه قاجار بود.وی افزود: صبا از دوران کودکی پیش عموی خود محمدقاسم خان ملقب به فروغ به تحصیل پرداخت و در نوجوانی شیفته هنر شد و به یادگیری فنون، اصول هنرهای سنتی و صنایع ظریفه پرداخت. او از پدر و پدربزرگ خود لقب ملک‌الشعرایی را در دربار محمدشاه قاجار به ارث برد و در پایین تمام نقاشی‌هایش بنده درگاه محمود نوشته شده است که امضای آثار نقاشی صبا محسوب می‌شود.

## گزارش

بازخوانی پرونده کاوشهای میدان امام

# از بی اهمیتی مخالفان تا ساخت موزه در میدان

» شکوفه رنجبر

زمانی که در نیمه‌هـــای مردادماه ۹۶ اجرای پروژه پیاده‌راه‌ســـازی میدان امـــام خمینی(ره) و خیابان اکباتان کلید خورد، شاید کمتر بود حجم باورهایی که متصور شود از این مکان تاریخ چند هزار ســـاله‌ای ســـر بیرون می آورد که بر اعتبار تاریخی همدان می‌افزاید.

آن روزها منابع خبری شـــهر که پیروز از اجرای طرح مورد پسند شـــهروندان در خیابان بوعلی بودنـــد اعلام رســـانه‌ای کردند که قرار اســـت پس از پایان یافتن پیاده‌راه‌ســـازی بوعلی طرح پیاده‌راه‌سازی مابقی خیابان‌های ۶گانه منتهی به میدان مرکزی شهر را به اجرا درآورند.

در حالی که شهر به چند قدمی تغییر در سیمای شـــهری نزدیک شـــده بود، در کمـــال ناباوری تاریخـــی از دل مرکزی‌ترین میدان شـــهر بیرون آمـــد که کل معـــادلات را با تغییـــر مواجه کرد. چنـــد ماه از آغـــاز اجرای طرح پیاده‌راه‌ســـازی اکباتان نگذشـــته بود که خبر کشـــف تابوت و یافته‌های دیگر تاریخی فضای خبری و رســـانه را پر کـــرد؛ اگرچه مدیران و مســـئولان ذیربط در ایـــن بازه زمانی ســـعی داشـــتند با بی‌ارزش خواندن آثار مکشـــوفه خاک بر هویت تاریخی این منطقه بریزند و هویت همدان را دفن کنند، اما در نهایت با ورود دلســـوزان و فعالان حوزه گردشگری و با نشر مطالبات مردمی در رسانه‌ها این کاوش‌ها ادامه یافت.

جمعـــی از هنرمندان همدانی از جمله مســـعود جعفری جوزانی، پرویز پرستـــویی و... واکنش نشان دادند و خواســـتار ساخت موزه در منطقه شـــدند و از مدیران خواســـته شـــد تا از تجربه کشـــورهای دیگر در ساخت ســـایت‌موزه‌های شـــهری اســـتفاده کنند و به مطالبه و خواســـت شهروندان احترام بگذارند.

اما بی‌ســـلیقگی‌ها و توجهات کمرنگ مدیریتی به میدان همدان تـــا جایی پیش رفت که معاون میراث فرهنگی کشـــور را وادار به اعلام موضع کرد. محمدحســـن طالبیان در واکنش به فشارها برای توقف کاوش باستان‌شناسی در میدان امام گفت: تبدیل میدان امام همدان به سایت‌موزه آثار باستانی بســـیار مهمتر از این است که شهرداری بخواهد وسط یک میدان حوض و فواره بگذارد. این واکنش در حالی رســـانه‌ای شد که در سمت دیگر ماجرا ، مســـئولان اظهارنظرهای متفاوتی را در ایـــن خصوص اعلام می‌کردند. به عنوان مثال نایب‌رئیس شورای شـــهر در گفت‌وگو با فارس (۹۶/۰۹/۱۹) ادامه کاوش‌ها بیش از این را عقلانی نمی دانســـت و توجیه اظهارنظـــر خود را با بیان اینکه در این منطقه مغازه‌های ارزشـــمند و تردد بالای عبورومرور شهروندان وجود دارد به نوعی لاپوشانی کرد. گویا شورانشینان همدان بیشتر از دلســـوزی برای هویت شهر در صدد پایان یافتن پرونده بازشـــده‌ای بودند که اگر ختم به ساخت سایت تاریخی می‌شد هم میراث فرهنگی همدان و هم شـــهرداری را برای مدتی درگیر می‌کرد و این موضوعی نبود که خواست برخی از مدیران باشد. با این حال نشر مطالبات مردمی در رسانه‌ها و پای کار آمدن کارشناســـان و دلســـوزان حوزه گردشـــگری شهر، کار را تا جایی پیش برد که در اظهارنظر جدیدی مدیرکل میراث فرهنگی همدان در گفت‌وگو با ایســـنا (۹۶/۱۰/۲۳) در کنار تأیید ســـاخت موزه دراین منطقه با عنوان توجیه‌پذیر بودن اقتصادی این طرح به نوعی اعلام رســـمی ساخت موزه را رسانه‌ای کرده است.

**شـــهرداری تمام هزینه ساخت موزه میدان را تقبل می‌کند**

در ادامه همین اتفاقات شهردار تازه‌نفس همدان نیز در گفت‌وگـــو با همدان‌پیـــام در خصوص آخرین تصمیم‌گیری‌ها در حوزه شهرداری برای پـــروژه فوق اظهار داشـــت: فعالیت‌ها در میدان امام و هم در پیاده‌راه‌سازی اکباتان به قوت خود باقیســـت و در آخرین تصمیم‌گیری‌ها شهرداری همدان اعلام کرده اســـت که میدان امام(ره) باید موزه شود و هزینه صفر تا صدی طرح و ساخت این موزه را نیز شهرداری عهده‌دار می‌شود.

عباس صوفی افزود: بر این اســـاس برای اجرای طرح مشاوره گرفته شده و تیم مشاوره نیز طرح پیشنهادی خود را ارائه کرده که در دست بررسی و تصمیم‌گیری نهایی است.

وی تأکیـــد کـــرد: در جلســـه‌ای که اخیـــراً با حضور معـــاون وزیر راه‌وشهرســـازی، مدیرکل راه‌وشهرسازی همدان و مدیرکل میراث فرهنگی با شـــهرداری همدان صورت گرفت، بخشی از طرح پیشنهادی توســـط مشاور پروژه ارائه شده که بر اســـاس آن هویت تاریخی بخش مرکزی میـــدان حفظ و طراحی خیابان‌هـــای مجاور نیز بنـــا بر حفظ همین تاریخ و هویت انجام خواهد گرفت.

صوفی در پاســـخ به میزان اعتبار برای ســـاخت مـــوزه متذکر شـــد: از نظر اعتبار بـــرای اجرای این طـــرح مشـــکلی نخواهیم داشـــت؛ چراکه تأکید اســـتاندار و نمایندگان مـــردم همدان در مجلس شورای اســـلامی در جذب اعتبار برای این پروژه می‌باشـــد. با این حـــال تا تأیید طرح نهایی بـــرای اجرا و چکش‌کاری‌های معمول در تصمیم‌گیری‌هـــای اینچنینی در حال حاضر رقم دقیقی را نمی‌توانیم از میزان اعتبار اعلام کنیم اما در آینده به طور قطع با مشخص شدن جزییات کار این میزان اعتبار را رسانه‌ای خواهیم کرد.

در همین راستا سخنگوی شورای شهر نیز عنوان کرد: : بعد از کشف اشیای تاریخی و باستانی در حفاری های میدان امام خمینی (ره)، در آخرین تصمیم اجرای سایت موزه نهایی شده است.

کامران گردان افزود: اجرای ســـایت موزه به سه شـــکل پیش بینی شده که با توجه به محوطه ۲۵ متری کاوش ها، یا به صورت شیشه صاف، آثار در معـــرض دید قرار می گیـــرد و یا به صورت شیشه هلالی و یا گذاشتن شیشه مربعی روی هر اثر اجرا خواهد شد.

وی با اشاره به میزان پیشرفت کار در پروژه پیاده راه‌ســـازی همدان گفت: اجرای پیاده راه خیابان اکباتـــان بـــا ۸۵ درصد و میدان امـــام(ره) با ۸۲ درصد پیشرفت فیزیکی در حال پیگیری است.

▲ تصویر هوایی از ۲ فروچاله روستای نوآبادکه به مرور زمان و بارش در اثر فرسایش به هم رسیدند

▲ عکس: ایسنا

### پرداخت وام به کتاب‌فروشی‌های همدان

به منظور ترویج فرهنگ کتابخوانی قرار است در طرحی به کتاب فروشـــان همدانی تسهیلات داده شود.

معاون فرهنگی رسانه‌ای اداره کل فرهنگ و ارشاد اســـلامی اســـتان همدان از آغاز پرداخت وام به کتابفروشی‌های اســـتان خبر داد مجید فروتن در جلسه انجمن کتابخانه‌های عمومی استان همدان با بیان این که مدتی است طرح «پایتخت کتاب» و «شهر دوستدار کتاب» در کشور اجرایی می‌شود، گفت: یکی از راهکارهای گسترش فرهنگ کتاب و کتابخوانی، اجرای این طرح‌ها است.

وی افزود: همدان توان تبدیل شـــدن به پایتخت کتـــاب را دارد و امیدوارم با همت عالی شـــاهد تحقـــق پایتخت کتاب در همدان باشـــیم و اداره فرهنگ و ارشـــاد اسلامی آمادگی دارد در اجرای طرح ارائه خدمات کتابخوانی به جامعه عشـــایر، کتاب‌هایی را تامین کند.

وی خاطرنشـــان کرد: امسال پرداخت وام به تمام کتابفروشی‌ها با کارمزد ۸ درصد آغاز شده است.

من لم یشکر المخلوق لم یشکر الخالق

برادر گرامی جناب آقای

**حمید کیانی**

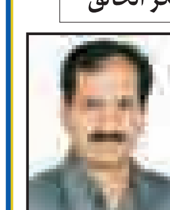

مدیر محترم مرکز آموزشی درمانی فوق تخصصی بعثت

**بدینوسیله مراتب قدرشناسی خود را به نمایندگی از خانواده چهاردولی برای اقدام خیرخواهانه شما و همکاران ساعی بویژه جناب آقای سوری مسئول محترم واحد ارتوپدی فنی بیمارستان بعثت اعلام می‌نمایم. بی‌شک دستانی که در راه التیام آلام دردمندان تلاش می‌کنند در درگاه الهی جایگاهی بس والاتر از لبانی که به دعا مشغول هستند، خواهند داشت.**

**دوام توفیقات شما عزیزان را از ایزد متعال آرزومندم.**

نفیسه رضی همدانی

## فرهنگ

### آموزش به ۱۰۰۰ دانش‌آموخته قرآن در ملایر

بیش از ۱۳ مربی به بیش از یک‌هزار دانش‌آموخته قرآن کریم در ملایر آموزش می‌دهند.

معـــاون فرهنگی و اجتماعی اداره اوقاف و امور خیریه شهرســـتان ملایر گفت: ۱۳ مربی به بیش از یک‌هزار دانش آموخته قرآن کریم آموزش می‌دهند و آموزش‌ها در ۶ کلاس بـــا همـــکاری آموزش و پـــرورش ارائه می‌شود.ابراهیم حســـین‌خانی در گفت وگو با فارس از شـــرکت یک‌هزار و ۱۰۰ نفر از شهرستان ملایر در طرح تربیت حافظان قرآن کریم خبر داد و اظهار کرد: کلاس‌های آمادگـــی آزمون تربیت حافظان قرآن کریم در حـــال برگزاری اســـت.معاون فرهنگی و اجتماعی اداره اوقاف و امور خیریه شهرستان ملایر با بیان اینکه ۱۰ اسفندماه آزمون کتبی این مسابقات برگزار می‌شود، افزود: پس از کسب نمرات لازم گواهینامه معتبر اهدا می‌شود. وی خاطرنشان کرد: ســـازمان اوقاف و امور خیریه کشور پس از تاکیدات مقام معظم رهبری مبنی بر افزایش تعداد حافظان قرآن کریم در کشـــور، برنامه تربیت حافظان قرآن کریم را آغاز کرده است.

حسین‌خانی گفت: این آزمون ویژه علاقمندان به قرآن کریم در بخش مردمی اعم از قرآن‌آموزان، موسســـات و مراکز قرآنی سراسر کشور طراحی و اجرا می‌شود.

### برپایی نمایشگاه خوشنویسی در همدان

نمایشگاه خوشنویسی هنرمند جوان تویسرکانی در همدان برپا شده است

بـــه گزارش روابط عمومی اداره کل فرهنگ و ارشـــاد اسلامی اســـتان همدان، محمد مهدی درویشی در این نمایشـــگاه ۴۰ تابلو خوشنویســـی در زمینه شکسته و نستعلیق با موضوع اشعاری از حافظ، باباطاهر، سهراب سپهری و... را به نمایش گذاشته است.

درویشـــی مدرک ممتـــاز خوشنویســـی دارد و اولین نمایشـــگاه انفرادی خـــود را در گالری اســـتاد زنگنه مجتمع فرهنگی سینمایی شهید آوینی برپا کرده که این نمایشـــگاه تا ۲۸ دی ماه از ساعت ۹ تا ۱۲ و ۱۶ تا ۱۹ پذیرای بازدید علاقمندان است.

### نهاوند میزبان ۲۰۰ برنامه فرهنگی و هنری در دهه فجر

به مناسبت دهه فجر قرار است اجرای بیش از ۲۰۰ برنامه فرهنگی و هنری شـــاخص در شهرستان نهاوند صورت پذیرد.

رئیس اداره فرهنگ و ارشـــاد اسلامی نهاوند در کمیته فرهنگی و هنری ســـتاد گرامیداشت دهه مبارک فجر شهرستان نهاوند گفت: امســـال با توجه به تقارن دهه فجر با ایام شـــهادت دخت نبی مکرم اسلام حضرت فاطمه زهرا (س) باید برنامه هایی متناســـب با این ایام برگزار شود.محمد مصباح تصریح کرد:اداره فرهنگ و ارشاد اســـلامی نهاوند همزمان با ایام میلاد پر خیر و برکت حضرت زینب (س) در ســـوم بهمن ماه اقدام به برگزاری جنگ شادی ویژه عموم مردم کرده است.

وی با اشـــاره به اجرای برنامه های مذهبی و قرآنی در این ایام گفت: برگزاری همایش‌های مختلف در سطح دانشگاه های شهرستان، برگزاری محفل انس با قرآن، برپایی عصر شـــعر و خاطره با حضـــور عموم مردم، برگزاری مسابقات ســـرود، تیر اندازی، کتاب خوانی، مشـــاعره، برگزاری محافل علمـــی، فرهنگی و هنری جهت انتقال فرهنگ انقلاب به نســـل تازه، برگزاری مسابقات وبلاگ نویســـی، کاریکاتور، شعر، عکس و فیلم با موضوع انقلاب، بیداری اسلامی، نواختن سرود و آهنگ‌های انقلابی و تجلیل از فعالان قرآنی از برنامه های پیش بینی شده دراین ایام است.

مدیر اداره فرهنگ و ارشاد اسلامی نهاوند گفت: برگزاری ویژه برنامه های متناسب با ایام مذکور در جشن انقلاب در بیش از ۷۵ کانون فرهنگی و هنری مساجد شهری و روستایی، برگزاری بیش از ۵۰ مسابقه مختلف ورزشی و فرهنگی در سطح شهر و روستا و ... از دیگر برنامه‌های اجرایی این دهه در نهاوند است.