پیام تاریخ، تمدن و فرهنگ مادستان
|ISNN: 2322-4665|

# روزنامه همدان پیام

www.HamedanPayam.com

چهارشنبه ● ۱۹ اسفندماه ۱۳۹۴ ● ۲۹ جمادی‌الاول ۱۴۳۷ ● ۹ مارس ۲۰۱۶
سال یازدهم ● شماره ۲۵۹۴ ● ۱۲ صفحه روزنامه + نیازمندی‌ها ● ۵۰۰ تومان

ایران
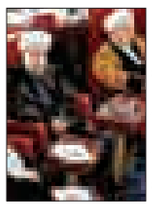
از خالی شدن ۲ صندلی دیگر تا خشنودی از رأی نیاوردن
۴ ص

ایران

تفاوت استخوان خُردکرده‌های سیاست با دیگران
۴ ص

گوناگون

فرصت و تهدیدهای فرهنگی حاشیه نشینی
۱۲ ص

ورزش

از مربی‌گری ورزش تا کلاس‌های سوادآموزی
۱۱ ص

سخت‌گیری به گران‌فروشان خدمات گردشگری
۵ ص

هنرمندان نهاوندی خواستار عدالت فرهنگی هستند
۶ ص

کانال خبری همدان پیام در تلگرام
https://telegram.me/hamedapayam

آخرین نشست سال شورای برنامه ریزی به رنگ تقدیر

## نیکبخت: گردشگران نوروزی به شایستگی میزبانی شوند

۲ ص

گزارش همدان پیام از پرونده زمین خواری
تعطیلی دیروز اداره و احضار کارمندان

# تعطیلی اسناد نهاوند آموزشی یا زمین‌خواری؟

- سال گذشته با برکناری رییس ثبت اسناد نهاوند از پرونده زمین خواری چندهکتاری رونمایی شد که پیگیری قضائی برای روشن شدن زوایای پنهان و تاریک آن هنوز ادامه دارد.
- در اطلاعیه ای که دیروز روی در ورودی اداره ثبت اسناد و املاک نهاوند نصب شده بود، نوشته بودند به علت جلسه آموزشی اداره تعطیل است.

۳ ص

غربت سید جمال در وطن خویش

## ندای وحدت سیدجمال نیاز امروزی مسلمانان جهان

۲ ص

## تأسف وزیر اطلاعات از گسترش مسیحیت در برخی شهرهای همدان

۳ ص

یادداشت روز

### دیوارهای مهربانی بی‌حرمتی به سخاوت ایرانی است

در آستانه سال نو و رسیدن پیک بهار، مردم کشورمان در حال و هوای هفته نیکوکاری قرار دارند و به رسم فتوت و جوانمردی و مرام دینی و ملی خویش بخشی از مایحتاج خانواده‌های نیازمند از پوشاک نو و سور و سات نوروزی را تأمین می‌سازند. به راستی که این شیوه بسیار خداپسندانه و گامی خیرخواهانه است که ثواب و اثرات نیکوی آن همیشه ماندگار خواهد بود.ما مردم مسلمان ایرانی بهانه‌های زیادی برای با هم...

۲ ص

یادداشت میهمان

### همیشه حق با مشتری است

کیفیت رابطه بین فروشنده و خریدار در طول تاریخ دست‌آویز تغییر و تحولات گسترده‌ای شده است به طوری که در قرون وسطی (سال‌های ۵۰۰ تا ۱۵۰۰) پس از میلاد مسیح، دشمنی و تخاصمی در نوع رابطه خریدار و فروشنده وجود داشته و در زمان ارائه کالا و خدمات به مصرف کننده، قضاوت بر ظاهر مشتری و دارا یا ندار بودن وی تعیین کننده نهایی قیمت بود این رویکرد به مرور دستخوش تغییرات اساسی گردید؛ به شکلی که مشتری به عنوان اصلی‌ترین عنصر شکل‌گیری یک معامله اقتصادی در نظر گرفته شد و از همین زمان بود...

۷ ص

حکایت بازار نوروزی همدان

## گرانی، رکود و توان خرید پایین

۷ ص

## چهارشنبه سوری سنتی با مخالفان و موافقان پر و پا قرص

۸ ص

یک عضو ستاد مبارزه با مفاسد اقتصادی:

## لوایح دولت برای مبارزه با زمین‌خواری کافی نیست

یک عضو ستاد مبارزه با مفاسد اقتصادی گفت: لوایحی که امروز از سوی دولت برای مبارزه با زمین‌خواری ارائه شده است نیز برای مقابله با این امر کافی نیست.

به گزارش ایسنا ، عزت ا... یوسفیان‌ملا گفت: قوانین کشور برای مقابله با پدیده زمین‌خواری مناسب نیست و این امر دست زمین‌خواران را به سوی زمین، کوه، دریا و دیگر منابع طبیعی کشور دراز نگه داشته است.

وی با اشاره به اینکه لوایح زیادی در دوره‌های مختلف مجلس شورا ی اسلامی برای مقابله با زمین خواری به تصویب رسیده است، تصریح کرد: در کشور ۳ میلیون و ۳۰۰ هزار هکتار زمین واگذار شده است، اما باید دید چه مقدار از این زمین ها صرف احداث بیمارستان و مدرسه و دیگر اماکن بهداشتی و رفاهی در کشور شده است.

نماینده مردم آمل در مجلس شورای اسلامی افزود: در طرح طوبی فردی ۱۲۰ هکتار زمین گرفته و از همین زمین به عنوان وثیقه استفاده کرده و وام دریافت کرده است و به جای ایجاد باغ و کاشت درخت، برج ساخته و به فروش رسانده است.

این نماینده مجلس عنوان کرد: این فرد برای فرار از تخطی خود، قانون را با صدها نفر مواجه کرده است که صاحب خانه شده‌اند.

عضو ستاد مبارزه با مفاسد اقتصادی افزود: باید در مجلس شورای اسلامی قوانینی تصویب شود که بتواند در اسرع وقت اراضی را که توسط زمین‌خواران تصرف شده خلع ید کرده و یا به قیمت روز به آنان فروخته شود.

وی با اعلام اینکه لوایحی که امروز از سوی دولت برای مبارزه با زمین‌خواری ارائه شده است نیز برای مقابله با این امر کافی نیست، تصریح کرد: در بسیاری از بی‌قانونی‌ها دست حامیان قدرتمندی در کار است که باید برای این امر تدبیری اندیشیده شود.

مدیران محترم ادارات و روابط عمومی‌های گرامی
الوو پیام...
تلفن: ۳۸۲۷۹۰۴۰ - ۰۸۱ پیامک: ۱۰۰۰۶۰۶۶
E-mail: mardomi@hamedanpayam.com

ستونی برای پاسخ به‌خواسته شهروندان است

تبریک و تهنیت
جناب آقای دکتر
محمدعلی پورمختار
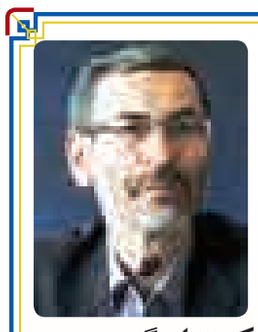
نماینده محترم شهرستان بهار و کبودراهنگ
انتخاب شایسته و مجدد حضرتعالی را در دهمین دوره انتخابات مجلس شورای اسلامی صمیمانه تبریک و تهنیت عرض نموده امید است در سایه الطاف الهی همواره پیروز و سربلند باشید.
شهرداری شیرین سو

تبریک و تهنیت
نماینده محترم شهرستان‌های بهار و کبودراهنگ
و ریاست محترم کمیسیون اصل ۹۰
برادر ارجمند
جناب آقای
دکتر محمدعلی پورمختار
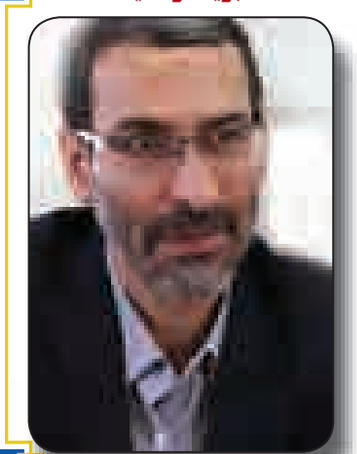
با احترام انتخاب مجدد جنابعالی را به عنوان نماینده مجلس تبریک عرض نموده و موفقیت شما را از خداوند منان آرزومندیم.
ریاست تعاونی دامداران بهار آقای ابراهیم زارعی

پیام تاریخ، تمدن و فرهنگ مادستان
The Message Of Madestan's History & Civilization & Culture
روزنامه همدان پیام
۲
چهارشنبه ● ۱۹ اسفندماه ۱۳۹۴ ● شماره ۲۵۹۴
خبر
khabar@hamedanpayam.com

## ۲۱۸ پرونده تخلف در همدان تشکیل شد

معاون بازرسی و نظارت سازمان صنعت، معدن و تجارت استان همدان از تشکیل ۲۱۸ فقره پرونده تخلف در سالجاری خبر داد.
علیرضا شجاعی در گفت‌وگو با ایرنا، گفت: گشت‌های مشترکی با نهادهای مسئول در بخش دخانیات و تجهیزات پزشکی انجام شده است.
وی اظهار کرد: ۵۰ گشت و ۴۵۰ مورد بازرسی در حوزه دخانیات امسال انجام شده که نتیجه آن تشکیل ۷۶ پرونده تخلف بوده است.
شجاعی از کشف ۶۵۲ هزار نخ سیگارت و ۳۲۰ بسته تنباکو خبر داد و گفت: ارزش ریالی پرونده‌های تخلف ۱۸۱ میلیون و ۵۰۶ هزار ریال بوده است.
وی از انجام ۵۲ گشت و ۱۹۵ بازرسی در حوزه تجهیزات پزشکی خبر داد و افزود: ۵۲ پرونده به ارزش ۴۷۲ میلیون و ۳۷۴ هزار ریال تشکیل شده است.
شجاعی افزود: ۳۸۰ قلم وسایل دندانپزشکی، ۴۵۰ قلم وسایل ارتوپدی، ۲ هزار و ۲۸۰ قلم وسایل جراحی، ۴۵ دستگاه فشارسنج و هزار و ۲۵۰ قلم کالای پزشکی قاچاق امسال در همدان کشف شده است.
معاون بازرسی و نظارت سازمان صنعت، معدن و تجارت همدان بیان کرد: در سطح عرضه ۶۰ گشت و ۲ هزار و ۱۲۰ بازرسی صورت گرفته که ماحصل آن تشکیل ۹۰ پرونده به ارزش ۲ میلیارد و ۳۳۹ میلیون ریال بوده است.
وی کالاهای قاچاق کشف شده در سطح عرضه را شامل پارچه، البسه، کیف و کفش، لوازم آرایشی و بهداشتی، داروی گیاهی، خوراکی، گوشی همراه، لامپ کم‌مصرف، چای، لوازم خانگی و باتری خودرو دانست.

### یادداشت روز

## لزوم خانه تکانی در نگاه گردشگری همدان

معاون رئیس‌جمهور و رئیس سازمان میراث فرهنگی، صنایع دستی و گردشگری کشور اخیرا در اظهارنظری امیدوارانه و خوشبینانه از رفع موانع توسعه گردشگری گفته و تأکید کرده که «میراث فرهنگی ایران پس از دست و پنجه نرم کردن با تحریم‌های خارجی و نامهربانی‌های داخلی، نفس تازه کرده است».
بدون تردید یکی از مسائل و مشکلاتی که توسعه حوزه گردشگری را مثل خیلی از حوزه‌ها با موانع جدی مواجه ساخت، تحریم‌های ظالمانه‌ای بود که علیه کشورمان اعمال شد.
حال پس از گذشت مدت کوتاهی از اجرای برجام و رفع تحریم‌ها و در شرایطی که هنوز آثار آن به طور محسوس و ملموس مشخص نشده است، معاون رئیس‌جمهور از نفس گرفتن گردشگری کشور خبر داده است.
این موضوع در استانی چون همدان که از ظرفیت‌های ارزشمندی در حوزه گردشگری و صنایع دستی برخوردار بوده و گردشگری از مهمترین محورهای توسعه آن به حساب می‌آید، اهمیت خاصی دارد.
یکی از مهمترین دغدغه‌های مردم و مسئولان استان چگونگی استفاده از این ظرفیت ارزشمند برای توسعه و زمینه‌سازی برای جذب گردشگران است که در سال‌های گذشته به صورت پررنگ‌تری در محافل مختلف مطرح شده است.
به طور طبیعی یکی از موانع توسعه گردشگری استان همان عواملی است که در دیگر نقاط کشور وجود داشته و البته تحریم‌ها تنها یکی از این عوامل به شمار می‌رود. با این حال رفع تحریم‌ها که به قول رئیس سازمان میراث فرهنگی کشور، نفس تازه‌ای به حوزه گردشگری بخشیده است، در روند توسعه گردشگری استان نیز می‌تواند اثربخش باشد و یکی از مهمترین محورهای توسعه استان نفس تازه‌ای به خود گیرد.
البته از این نکته نیز نباید غافل شد که موانع رشد و توسعه گردشگری استان علاوه بر عوامل مذکور، ریشه در مسائل و مشکلات دیگری نیز دارد که مربوط و مختص به استان است و با اینکه تلاش‌های خوبی در سال‌های اخیر برای رفع آنها صورت گرفته است، اما همچنان نیازمند حرکت‌های بیشتری است تا این موانع از بین برود. با این وجود مهمترین نکته در شرایط کنونی، چگونگی بهره‌گیری از فرصت‌هایی است که پس از اجرای برجام در حوزه گردشگری ایجاد شده است.

## طرح «بسیج سلامت نوروزی» در همدان اجرا می‌شود

رئیس گروه بهداشت و محیط حرفه‌ای استان همدان از اجرای طرح «بسیج سلامت نوروزی» خبر داد و گفت: این طرح به مدت ۴۵ روز در تمامی شهرستان‌های استان اجرا می‌شود.
حسین علی نوروزی، رئیس گروه بهداشت و محیط حرفه‌ای استان همدان، در گفت‌وگو با ایکنا اظهار کرد: اجرای طرح «بسیج سلامت نوروزی»، از ابتدای اسفندماه آغاز شده است، در این راستا استان همدان دارای ۲۵ تیم بازرسی است که شامل ۲ تیم استانی در مرکز استان و ۲۳ تیم شهرستانی در مراکز بهداشت شهرستان‌هاست.
حسین علی نوروزی افزود: ساعات کاری این تیم‌ها از ۸ صبح تا ۸ شب است و اکیپ شبانه‌ای نیز به صورت محدود از ۸ شب الی ۱۲ مشغول به کار هستند، این اکیپ‌ها ۱۰ هزار مکان شامل: محل توزیع و تهیه غذا، اسکان، میهمان‌سرا، هتل، رستوران و... را مورد بازدید و بررسی قرار می‌دهند.
نوروزی ادامه داد: ۵۵ کارشناس بهداشت محیط در زمینه بهداشت محیط، شرایط و نواقص ساختمانی، بهداشت آب، نمونه‌برداری و آزمایش آب مصرفی، کنترل کیفیت استاندارد مواد غذایی از نظر آلودگی و فساد، بررسی تاریخ تولید و انقضای مواد غذایی، بهداشت فردی متصدیان و کارکنان اماکن ذکر شده، رسیدگی به بهداشت سرویس بهداشتی‌های و... را کنترل می‌کنند.
رئیس گروه بهداشت و محیط حرفه‌ای استان همدان با بیان اینکه طرح «بسیج سلامت نوروزی»، در استان به مدت ۴۵ روز اجرا می‌شود، بیان کرد: اکیپ‌های کنترل بهداشت در صورت مشاهده هرگونه تخلف اخطار می‌دهند و متخلف باید ظرف مدت کوتاهی مشکل را برطرف نماید، در غیر این صورت برخورد و پیگیری لازم به عمل می‌آید.

## کشف ۳۰۰هزار مواد آتش‌زا در همدان

رئیس پلیس امنیت عمومی استان همدان از شناسایی مرکز بزرگ توزیع مواد محترقه و کشف ۲۹۸ هزار و ۵۲۰ عدد مواد آتش‌زا خبر داد.
به گزارش آریا، احمد رحیمی گفت: در پی خبری مبنی بر فعالیت فردی در امر تهیه و توزیع مواد محترقه در سطح شهر همدان، رسیدگی به این موضوع در دستور کار اداره عملیات پلیس امنیت عمومی استان قرار گرفت.این مقام انتظامی گفت: پس از هفته‌ها اقدامات اطلاعاتی، ماموران پلیس امنیت عمومی محل انبار مواد محترقه در بازار همدان را شناسایی کردند و در نهایت در بازرسی از انبار مربوطه تعداد ۲۹۸ هزار و ۵۲۰ عدد انواع مواد محترقه خطرساز و غیرمجاز را کشف و یک نفر متهم را دستگیر کردند.
احمد رحیمی با اشاره به برخورد قاطع پلیس با عرضه‌کنندگان مواد محترقه تأکید کرد: نیروی انتظامی با افراد سودجو و فرصت‌طلب که اقدام به تهیه و توزیع مواد محترقه در بین شهروندان می‌کنند و باعث حوادث دلخراش برای خانواده‌ها می‌شوند برابر قانون قاطعانه برخورد می‌کند.

### غربت سید جمال در وطن خویش

# ندای وحدت سیدجمال؛ نیاز امروزی مسلمانان جهان

**▪ مدیرکل فرهنگ و ارشاد استان: انتظار اجرای برنامه‌های متنوعی برای بزرگداشت سید جمال داریم**

***ورودی شهر را تابلویی از او می‌بینی که «به دیار بیدارگر مشرق‌زمین خوش آمدید»؛ اما سید نه‌تنها برای مسافران حتی در میان همشهریانش هم غریب مانده است. نام سید جمال‌الدین این سال‌ها بیشتر روی خیابان‌ها و برای نشانی برجسته شده تا اینکه واقعاً قدر و منزلت و ارزش افکارش در کشور و زادگاهش شناخته شده باشد. از چند سال گذشته همت به برپایی بزرگداشتی برای مقام سید مسافر در بلاد اسلامی و فرنگی گذاشته شد و تصمیم‌گیران وقت بنا بر تأسیس بنیادی پژوهشی برای شناساندن بیشتر سید و خارج کردن نام او از مهجوریت گذاشتند. اما جز یک همایش یکروزه با حضور رئیس مجلس و سخنانی چند در این سال‌ها نه نشانی از سید دیده شد و نه حتی بنایی برای بنیادی که وعده داده شده بود.***
***حکایت سید گویا باید با غربت گره بخورد. غربت در غربت و غربت در وطن. این را می‌شد روز گذشته در آیین بزرگداشت این شخصیت جهان اسلام مشاهده کرد؛ مراسمی بسیار معمولی با سخنرانانی کلیشه‌ای که تکرار مکررات کردند و از لزوم برجسته‌سازی مقام سید در کشور و جهان اسلام سخن راندند تا چشم امید به سال ۹۵ دوخته شود تا در سالی که به نام سید مزین شده سعی و تلاش استان را برای شناسان این چهره بین‌المللی مشاهده کنیم.***
***هرچند که پاسداشت بزرگان این سرزمین فقط یک همایش و کنگره مکفی نیست و رسیدگی‌های مستمر مادی و معنوی لازمه آن خواهد بود.***

مدیرکل فرهنگ و ارشاد اسلامی استان همدان در همایش بزرگداشت سید جمال‌الدین اسدآبادی با بیان اینکه سال آینده بنابر قول مدیریت ارشد استان، سال سید جمال‌الدین اسدآبادی در استان همدان نامگذاری شده افزود: انتظار می‌رود در سال آینده با کمک دستگاه‌های فرهنگی، دانشگاه‌ها و برنامه‌ریزان برنامه‌های متنوعی در رابطه با سید جمال‌الدین اسدآبادی طراحی شود. فاضل عبادی با تأکید بر نجابت، آرامش و فرهنگی بودن مردم اسدآباد گفت: نعمت الهی در اسدآباد سبب بروز نخبگان و اندیشمندان بسیاری در عرصه‌های مختلف سیاسی، اجتماعی و... در گذشته و حال این منطقه بوده است.
وی با اشاره به اینکه اندیشه و روح بزرگ سید جمال‌الدین اسدآبادی تأثیر بسزا و مثبتی در این منطقه داشته، بیان کرد: در حوزه توسعه فرهنگی و هنری هدف‌گذاری استان همدان معرفی و بزرگداشت مفاخر و عالمان استان بوده که در ۲ سال گذشته با برگزاری این همایش‌ها و بزرگداشت‌ها سعی بر حفظ یاد و خاطر این مفاخر استانی داشته است.
عبادی با بیان اینکه سید جمال‌الدین منادی وحدت، همدلی و همزبانی بود که در حال حاضر نیاز جدی جامعه امروزی است، گفت: امروز به پاس خدمات ماندگار سیاسی کسی گردهم آمده‌ایم که در عمر ۵۸ ساله خود آنچنان پرمحتوا بوده که بیداری اسلامی با نام او گره خورده است.
وی با اشاره به نبوغ و شهامت عملی سیدجمال اظهار کرد: سیدجمال با آسیب‌شناسی ۲ عامل استبداد داخلی و خارجی و تفرقه را موجب عقب‌ماندگی جامعه از تعالی نبوی دانست.
عبادی سیدجمال را مرد عمل عنوان کرد و افزود: سیدجمال با روشنگری مداوم و مستمر خود بنیانگذار بازگشت به اسلام بود.
امام‌جمعه شهرستان اسدآباد هم در این همایش گفت: روحیه وحدت‌آفرینی بالاترین استفاده و بهره از برگزاری همایش سید جمال‌الدین اسدآبادی است.
حجت‌الاسلام حسینی‌مجد با بیان اینکه باید هزاران هزار سید جمال‌الدین اسدآبادی در دانشگاه و حوزه‌های علمیه این شهرستان پدید آید، اظهار کرد: همواره سید جمال‌الدین اسدآبادی با زجرها و مشقت‌های فراوان سفر، هدف والای انسان‌سازی، جامعه‌سازی اسلامی، بیداری جامعه‌های اسلامی و افشای سلطه بیگانگان بر جوامع اسلامی دوران خود را با تحمل تبعیدها و محدودیت‌ها در سرداشت. وی افزود: سید جمال نتوانست افکار خود را به علت اندک بودن طرفداران خود عمومی سازد اما همواره ایده‌های این بیدارگر مشرق زمین برقرار بوده است.
حسینی‌مجد با اشاره به فرمایش مقام معظم رهبری مبنی بر اینکه «عالم دین باید فکر سیاسی روشن و زنده متناسب با لحظه حال داشته باشد»، اظهار کرد: سیدجمال نمونه بارز برای روحانیت و فرهیختگانی است که می‌خواهند دلسوزی به جامعه اسلامی داشته و نقش‌آفرینی کنند. فرماندار شهرستان اسدآباد هم در سخنانی با بیان اینکه انقلاب مشروطه تابعی از افکار سید جمال‌الدین اسدآبادی بوده است، گفت: سید جمال‌الدین اسدآبادی منادی اتحاد اسلامی بود.
مسعود بکایی تحرک نداشتن اجتماعی را یکی از مشکلات بزرگ سید جمال‌الدین در آن دوران عنوان کرد و افزود: سیدجمال با تعداد شاگردان و یاران انگشت‌شمار خود نمی‌توانست به تنهایی یک تحول اجتماعی و انقلاب را راه‌اندازی کند، بنابراین مجبور می‌شد برخی از اصلاحات را با برخی درباریان ایجاد و موجب کاهش جهالت و فقر جهان اسلام شود. گفتنی است؛ در حاشیه این همایش نمایشگاه کتاب و تصاویری از سید جمال در سالن اداره فرهنگ و ارشاد شهرستان اسدآباد برای علاقمندان به این شخصیت بزرگ دایر بود.
در ادامه این همایش یکی از نوادگان سید جمال‌الدین اسدآبادی با نام ابوالقاسمی به عنوان یکی از نویسندگان و شاعران اسدآبادی شعری در رابطه با سید جمال در جمع مدعوین سرود و میرزایی نیز به عنوان رئیس دانشگاه سید جمال‌الدین اسدآبادی مقاله خود را در رابطه با سیدجمال ارائه داد.
همچنین در این همایش کلیپی از زندگینامه سید جمال‌الدین اسدآبادی پخش شد و در پایان از کتاب رمان «شاید دیگری» نوشته پروانه سمیعی رونمایی شد.

### آخرین نشست سال شورای برنامه ریزی به رنگ تقدیر

# نیکبخت: گردشگران نوروزی به شایستگی میزبانی شوند

استاندار در نشست پایان سال شورای برنامه‌ریزی و توسعه استان به مدیران استان دست مریزاد گفته است.
محمدناصر نیکبخت صبح دیروز در سالن شهدای استانداری با ارزشمند دانستن تلاش‌های دولت و مدیران در استان گفت: با در نظر گرفتن شرایط بودجه‌ای و اقتصادی، مدیران استان تلاش خوبی داشتند و ایجاد ماهانه هزار شغل و فعالیت‌های عمرانی و آبادانی مانند بهسازی ۷۴ روستا و گازرسانی به ۹۸ کار ارزشمندی بوده است.
وی در ادامه خواستار جذب اعتبارات بیشتر از سوی دستگاه‌های استان شد و افزود: جذب اعتبارات بیشتر به تلاش فزاینده‌ای نیاز دارد و انتظار نداریم که در آینده با مشکل اعتبار و کمبود آب در استان مواجه شویم.
نیکبخت همچنین توصیه کرد که برای صرفه‌جویی آب در بخش کشاورزی و تغییر الگوی کشت باید با جلب اعتماد کشاورزان شرایط همکاری آنها فراهم شود.
استاندار همدان همچنین در ادامه نشست از عملکرد شرکت توزیع برق باختر ابراز نارضایتی کرد و گفت: شرکت توزیع برق باختر باید گزارش عملکرد خود را در سال جدید ارائه دهد.
توصیه دیگر نیکبخت به تعطیلات نوروزی و ورود گردشگران به استان بازمی‌گشت که گفت: در تعطیلات نوروزی از گردشگران باید به شایستگی میزبانی شود و پیش‌بینی‌های لازم به لحاظ امکانات و تغذیه انجام پذیرد.
وی در ادامه از دستگاه‌های استان نیز خواست که برای فعالیت‌های پژوهشی و تحقیقات از ظرفیت دانشگاه‌های استان استفاده کرده و سفارش کار به بیرون ندهند.

**مسیر توسعه استان از آموزش و پژوهش می‌گذرد**

در ادامه نشست شورای برنامه‌ریزی و توسعه استان رئیس سازمان مدیریت و برنامه‌ریزی گفت: مسیر توسعه استان جز با اولویت قرار دادن آموزش و پژوهش به سلامت عبور نمی‌کند. شهرام طهماسبی افزود: امکان اجرای اولویت تحقیقاتی سال ۹۴ به واسطه بسیاری از شرایط وجود نداشت اما می‌توان از اولویت‌های تحقیقاتی سال‌های گذشته استفاده کرد البته در حال حاضر سامانه سمات در استانداری مستقر بوده که پروژه‌های اولویت‌دار در آن ثبت می‌شود.
وی با بیان اینکه کمیته تخصیص بودجه هفته آینده در استان تشکیل می‌شود، اظهار کرد: براساس گزارش عملکرد اعتبارات هزینه‌های دستگاه‌ها تخصیص می‌یابد.

**همدان با مشکل تأمین آب مواجه می‌شود**

معاون عمرانی استاندار همدان اما در این نشست با اشاره به اینکه بارندگی‌های اخیر خسارت‌های خشکسالی را جبران نکرده است، گفت: سال آینده تأمین آب همدان دشوار بوده و مشکلات افزایش می‌یابد.
محمودرضا عراقی اظهار کرد: در حال حاضر ذخیره سد اکباتان همدان به ۶ میلیارد مترمکعب رسیده که این میزان وضعیت خوبی نبوده و باید منتظر بارش‌های فصل بهار در همدان باشیم.
وی با بیان اینکه تأمین آب در سال آینده با مشکلات و دشواری بیشتری نسبت به امسال برخوردار است، گفت: باید برای سال آینده برنامه ویژه‌ای در حوزه تأمین آب تدوین شود تا بتوان مشکلات را پشت سر گذاشت که این امر نیازمند دستگاه‌های متولی و همکاری متقابل آنهاست.
معاون سیاسی امنیتی استاندار همدان نیز در این جلسه افزود: قرار بود سال گذشته استان و وزارت آموزش‌وپرورش با همکاری و کمک یکدیگر اعتباری را برای تکمیل استخرهای سرپوشیده همدان تخصیص دهند که وزارت آموزش‌وپرورش مبلغی برای این موضوع در نظر نگرفت و استان همدان اعتباری مصوب نکرد.
محمدابراهیم الهی‌تبار با اشاره به اینکه محیط دانش‌آموزی باید بانشاط باشد، گفت: با ورود فضای مجازی باید در مدارس با دانش‌آموزان در زمینه سواد حرکتی و ورزش کار شود که این امر نیازمند تخصیص اعتبارات مناسب برای تأمین امکانات و تجهیزات ورزشی است.
وی در بخش دیگری از سخنان خود با اشاره به اینکه از ظرفیت پایان‌نامه‌های دانشجویی استفاده شود، بیان کرد: ظرفیت‌هایی برای کاربردی کردن این پایان‌نامه‌ها در نظر گرفته شود. معاون سیاسی امنیتی استاندار همدان هم در این نشست گفت: استفاده از ظرفیت پایان‌نامه‌های دانشجویی در حوزه تحصیلات تکمیلی، زمینه‌های تشویق افراد برای کاربردی شدن آنها را در استان فراهم می‌سازد.
ابراهیم الهی‌تبار به پروژه‌های تحقیقاتی و پژوهشی اشاره و اظهار کرد: باید رؤسای دانشگاه‌ها فرایند پیگیری این پروژه‌ها و پایان‌نامه‌های دانشجویی را در استان اعلام کنند تا بتوان در جهت کاربردی کردن آنها حرکت کرد.

## تدارک اتوبوسرانی برای روزهای پایانی سال

مدیرعامل سازمان اتوبوسرانی همدان از طرح سازمان اتوبوسرانی همدان برای استقبال از بهار خبر داد.
سید محمد پوروخشوری گفت: از آنجا که روزهای پایانی سال، شاهد افزایش تردد به مرکز شهر و بازار هستیم، در همین راستا تدابیر و برنامه‌ریزی ویژه‌ای برای جابه‌جایی شهروندان و راحتی آنها در دست اقدام است.وی با اشاره به بازسازی تعدادی از خودروهای سازمان اتوبوسرانی و ورود اتوبوس‌های جدید و امکانات ناوگان اتوبوسرانی در خطوط مختلف افزود: از ۱۵ اسفندماه امسال تا یکم فروردین سال ۹۵ از ساعت ۶ صبح تا ۲۱ نسبت به جابه‌جایی شهروندان در سطح شهر همدان به طور مداوم اقدام خواهد شد. مدیرعامل سازمان اتوبوسرانی همدان گفت: خدمات جابه‌جایی مسافران و گردشگران نوروزی، نصب بنرهای راهنما در سطح شهر و پایان استفاده از بلیت‌های کاغذی و اجرای طرح استفاده از کارت بلیت‌های الکترونیکی از برنامه‌های دیگر این سازمان خواهد بود.
وی در آستانه فرا رسیدن سال نو از نظافت و شست‌وشوی تمام خودروها و شست‌وشوی سایبان‌ها و گیشه‌های بلیت‌فروشی خبر داد و افزود: این سازمان در پنجشنبه آخر سال برای جابه‌جایی شهروندان به آرامستان باغ بهشت با فعالیت ۶۰ دستگاه اتوبوس در خدمت مردم فهیم همدان خواهد بود. پوروخشوری در پایان سخنانش ارائه خدمات مطلوب به شهروندان را از برنامه‌های اصلی این سازمان دانست و از شهروندان خواست حتی‌الامکان برای پرداخت کرایه اتوبوس‌های درون‌شهری از کارت بلیت‌های الکترونیکی استفاده کنند.

shenide@hamedanpayam.com

### شنیده‌ها

۱- هفته آخر اسفند، هفته پرداخت خواهد بود. گویا دولت قصد دارد پرداخت‌های قانونی به مردم را در هفته آخر اسفند انجام دهد. گفتنی است پس از پرداخت یارانه در ۲۰ اسفندماه، حقوق کارکنان دولت و تعهدات پیمانکاران، پرداخت خواهد شد.
۲- ثبت‌نام‌کنندگان در ترم بهمن دانشگاه علمی کاربردی استان بلاتکلیف هستند. گویا این افراد به‌رغم پذیرش و مشخص شدن رشته تحصیلی هنوز برای تحصیل و انتخاب واحد فراخوان نشده‌اند. گفتنی است در برنامه ششم توسعه احتمال ادغام و حذف برخی دانشگاه‌ها مطرح است.
۳- جشن پیروزی برخی نمایندگان مجلس دهم پس از ایام فاطمیه برگزار خواهد شد. گویا اکثر این جشن‌ها در ۲۵ اسفندماه برگزار می‌شود. گفتنی است ۷ نماینده در دور اول انتخابات از استان همدان به مجلس راه یافتند.
۴- نحوه هزینه کرد کمک رئیس‌جمهور به بنیاد بوعلی‌سینا مشخص می‌شود. گویا این موضوع در جلسه هیأت امنای این بنیاد بزودی تصمیم‌گیری خواهد شد. گفتنی است رئیس‌جمهور در سفر به استان همدان با کمک ۲ میلیارد تومانی به بنیاد بوعلی‌سینا موافقت کردند.
۵- انتخابات ریاست‌جمهوری در فضای مجازی آغاز شده است. گویا با آنکه انتخابات ریاست‌جمهوری در سال ۹۶ برگزار خواهد شد اما برخی صبر لازم برای رسیدن موعد این انتخابات را نداشته و رقابت‌ها را کلید زده‌اند. گفتنی است تخریب رئیس‌جمهور به شدت در فضای مجازی در حال انجام است.

### یادداشت

## دیوارهای مهربانی بی‌حرمتی به سخاوت ایرانی است

» مهدی ناصرنژاد

در آستانه سال نو و رسیدن پیک بهار، مردم کشورمان در حال و هوای هفته نیکوکاری قرار دارند و به رسم فتوت و جوانمردی و مرام دینی و ملی خویش بخشی از مایحتاج خانواده‌های نیازمند از پوشاک نو و سور و سات نوروزی را تأمین می‌سازند. به راستی که این شیوه بسیار خداپسندانه و گامی خیرخواهانه است که ثواب و اثرات نیکوی آن همیشه ماندگار خواهد بود.
ما مردم مسلمان ایرانی بهانه‌های زیادی برای با هم و برای هم خواستن داریم. مناسبت‌های فراوان دینی و ملی به ایرانی این فرصت را می‌دهد تا در طول سال همواره به فکر فامیل و دوست و همسایه باشد. حالا تمام مناسبت‌های شادی و شادمانه به جای خود، اما تمام مناسبت‌های مذهبی ما به برکت تمسک به ائمه و معصومین(ع) سرشار از معنویت و خلوص نیت و ارادت به دوستداران و پیروان ائمه و معصومین(ع) است.
در همین ایام و مناسبت‌ها است که ارادتمندان به بزرگان دین و شیعه راستین از جان و مال خود می‌گذرند و داشته‌ها و نداشته‌های خود را برای حس همدلی و همراهی با دیگران نذر می‌کنند.
بسیارند زنان و مردان مسلمان و توانمند که تنها به اتکای اعتماد به امنا و دستجات دینی از مال خویش انفاق می‌کنند تا بساط راحتی و سعادت خانواده‌هایی نیازمند فراهم گردد. در سال هزاران زوج جوان ایرانی وحتی مسلمان خارج از کشور با جهیزیه و سامان زندگی از جانب افراد نیکوکار به خانه بخت می‌روند و زندگی مشترک آغاز می‌کنند و در این میان سازمان‌های خیریه نیز با برنامه‌ریزی و اشراف کامل به روند تقسیم شادی‌ها بین مردم نیازمند، نقش شایسته و مردم‌مدار به عهده دارند.
در چنین حال و هوای خالصانه و بیریا، نمی‌دانم و نمی‌دانیم از کجا ساخته شد. این دیوارهای به ظاهر مهربانی که با شعار وارداتی «یا بذار یا ببر»، رسم نامأنوس و نامتجانسی را وارد فرهنگ ایرانی کرده است، هر کجا دیوار خرابه‌ای در گوشه و کنار شهرها است با چهار عدد میخ به دیوار مهربانی نامگذاری شده و تکه لباس‌های نیمدار و قراضه‌ای که اغلب با نوازش باد و باران و ریزگردهای ناخوانده، رقص ناموزون مرگ را به یاد بیچارگان می‌آورد.
این مطلب به هیچ عنوان بی‌حرمتی نسبت به افراد خیر و دلسوزی نیست که با اهدای پوشاک نو و بسته‌بندی شده از طریق دیوارهای مهربانی اقدام به دلجویی از همنوعان نیازمند خویش می‌کنند، اما چرا این انسان‌های خوش‌قلب و مهربان کمک‌های ارزشمند خود را از طریق مبادی رسمی و مسئول به دست افراد واجد شرایط نمی‌رسانند. سازمان‌های مسئول حداقل فهرست خانواده‌ها و افراد نیازمند را دارند و هر کمکی را به تناسب نیاز و فراخور افراد واحد شرایط توزیع می‌کنند.
شرایط دیوارهای مهربانی با توجه به نوع کمک‌ها و ظاهر ارائه آن در بسیاری از نقاط شهری کشورمان واقعاً اسف‌بار است و اگر دیوار مهربانی چنین است هرچه زودتر ویران شود، بهتر!!!

در صفحه ۱۱ بخوانید
شهرداری نهاوند با ورزش بیگانه است
11 NEXT PAGE

پیام تاریخ، تمدن و فرهنگ مادستان
The Message Of Madestan's History & Civilization & Culture
روزنامه همدان پیام
۳
چهارشنبه ● ۱۹ اسفندماه ۱۳۹۴ ● شماره ۲۵۹۴
خبر
khabar@hamedanpayam.com

## ۴۹ پروژه ورزشی در همدان نیمه‌تمام است

مدیرکل نوسازی مدارس استان همدان گفت: ۴۹ پروژه نیمه‌تمام ورزشی در استان همدان وجود دارد.
به گزارش مهر، فرزاد تیموری با بیان اینکه ۴۹ پروژه ورزشی در استان همدان نیمه‌تمام است، اظهار کرد: این پروژه ها شامل ۳۲ سالن ورزشی، ۹ استخر و ۸ زمین چمن است.
وی در خصوص ۹ استخر شنای نیمه‌تمام نیز گفت: ۲۴ میلیارد تومان برای تکمیل آن نیاز است و پیش‌بینی می‌شود از ۴۹ پروژه ورزشی نیمه تمام استان ۱۱ پروژه آن تا هفته دولت سال آینده افتتاح شود.
تیموری همچنین در مورد استخر فامنین نیز بیان کرد: زمین استخر فامنین در یکی از مدارس پیش‌بینی و کلنگ‌زنی آن انجام شده است.
معاون تربیت بدنی و سلامت اداره‌کل آموزش‌وپرورش استان همدان هم اظهار کرد: یکی از رسالت‌های اصلی آموزش‌وپرورش توجه به رشد همه‌جانبه دانش‌آموزان است و رشد متوازن می‌طلبد که در بعد سلامت گام‌هایی اساسی از سوی آموزش‌وپرورش برداشته شود.
عبدا... جعفری با اشاره به اینکه توجه به ورزش در رشد دانش‌آموزان مؤثر است، بیان کرد: این مهم نیاز به عواملی چون نیروی انسانی متخصص، فضا و تجهیزات و برنامه هدفمند دارد.
وی یکی از برنامه‌های آموزش‌وپرورش را اعزام دانش‌آموزان به مسابقات ورزشی عنوان کرد و گفت: در سالجاری ۳ میلیارد ریال از اعتبارات استانی و ملی به ورزش مدارس تزریق شد.

### گزارش همدان پیام از پرونده زمین خواری، تعطیلی دیروز اداره و احضار کارمندان

# تعطیلی ثبت اسناد نهاوند؛ آموزشی یا زمین‌خواری؟

**▪ سال گذشته با برکناری رییس ثبت اسناد نهاوند از پرونده زمین خواری چندهکتاری رونمایی شد که پیگیری قضائی برای روشن شدن زوایای پنهان و تاریک آن هنوز ادامه دارد.**

**▪ در اطلاعیه ای که دیروز روی در ورودی اداره ثبت اسناد و املاک نهاوند نصب شده بود، نوشته بودند بعلت جلسه آموزشی اداره تعطیل است.**

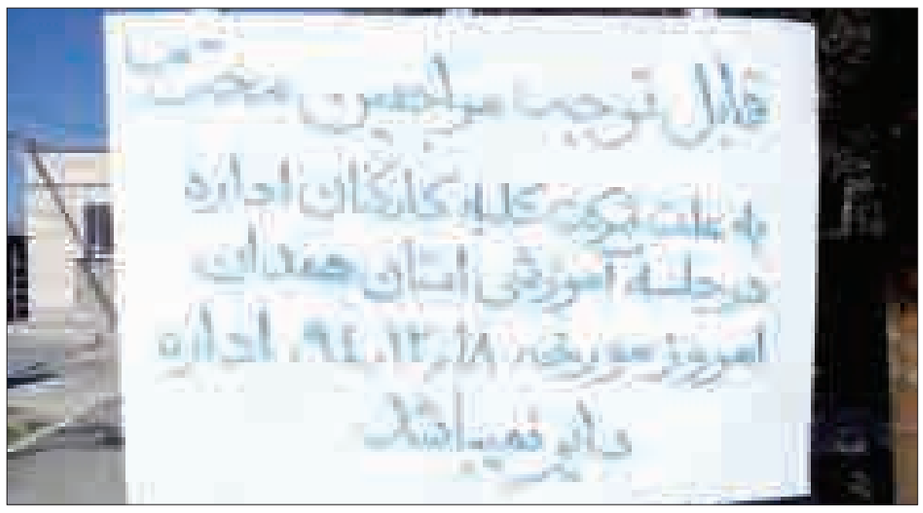


«تعطیلی یک اداره به دلیل احضار کارکنان به دادگستری»؛ اتفاق بی سابقه ای که روز گذشته در نهاوند روی داد. صبح دیروز ، مراجعین اداره ثبت اسناد واملاک با دست نوشته‌ای روبرو شدند که روی آن با خط درشتی اینگونه آمده بود که«به علت شرکت کلیه کارکنان اداره در جلسه آموزشی استان همدان امروز مورخه ۹۴/۱۲/۱۸ ، اداره دایر نمی باشد»؛ مردم ناراضی و سردرگم از این وضعیت رمزآلود که در روز کاری چرا باید اداره‌ای که این روزها یکی از مراجعین زیادی دارد باید تعطیل شده باشد آنهم به بهانه آموزش کارکنان!
اما پیگیری های خبرنگار همدان پیام نشان داد که حقیقت این موضوع دلیلی نبوده که در نوشته روی نرده های اداره ثبت آورده شده بود. اگر چه معاون فرماندار نهاوند تعطیلی اداره به دلیل آموزش کارکنان را مطرح کرد. رضا سلامتی معاون فرماندار نهاوند به خبرنگار ما گفت که «جلسه آموزشی برای پرسنل این اداره در همدان در نظر گرفته شده بود که باید تمامی پرسنل در این جلسه حضور پیدا می‌کردند». این پاسخ بر ابهامات نه تنها می‌افزود بلکه نشان می‌داد که ریشه ماجرا را باید در مرکز استان جست‌وجو کرد. وی البته این را هم گفت که با توجه به حجم بالای کار پرسنل، رایزنی‌هایی انجام دادیم تا اینکه تمام پرسنل در این کارگاه آموزشی شرکت نکنند که متأسفانه با این موضوع موافقت نشد و از همین رو تمامی پرسنل مجبور به حضور در این کارگاه آموزشی در همدان شدند.
اما پیگیری‌ها نشان داد که مسأله آنچنان که این مسئول نهاوندی می‌گوید هم نبوده و داستان تعطیلی اداره ثبت شهرستان نهاوند به یک پرونده نه‌چندان دور برمی‌گردد. پرونده‌ای با عنوان «زمین‌خواری» که پس از یک سال پیگیری موجب احضار کارمندان اداره ثبت نهاوند به محکمه شده است.
زمستان پارسال بود که زمزمه‌هایی در سطح شهرستان نهاوند مبنی بر زمین‌خواری چند هکتاری توسط رئیس و پرسنل اداره ثبت به گوش رسید اما اطلاعات دقیق‌تری از آن به هیچ رسانه‌ای درز پیدا نکرد و این موضوع نیز در هاله‌ای از ابهام باقی ماند.
بر اساس اطلاعات دریافتی در پرونده اداره ثبت اسناد واملاک شهرستان نهاوند زمین‌خواری چند هکتاری وجود دارد که با تغییر مدیریت این اداره گمانه‌زنی‌ها برای صحت این موضوع قوت پیدا کرد.
آنگونه که عنوان شده چندین هکتار از اراضی ملی و کشاورزی این شهرستان بدون مجوز به زمین مسکونی تغییر کاربری داده‌اند که با برملا شدن این موضوع، پرسنل برای بررسی به محکمه احضار شده اند.
در ادامه پیگیری ها یک منبع آگاه در گفت‌وگو با خبرنگار ما ضمن تائید موضوع گفت: اداره ثبت اسناد نهاوند در مجموع ۳۰ نفر پرسنل دارد که امروز(سه شنبه) ۲۳ نفر از آنها برای حضور در دادگاه به همدان عزیمت کردند.
آنگونه که وی می گوید حجم بالای مراجعات به این ادارات ونبود پرسنل امکان خدمات دهی وجود نداشته و اطلاعیه‌ای مبنی بر تعطیل بودن اداره بر روی در نصب شده است.
گفتنی است علیرغم اطلاع از این موضوع و رایزنی های انجام شده برای حضور پرسنل در چندین نوبت در دادگاه حضور پیدا کنند که بی نتیجه بوده است و تماس با فرماندار هم بی نتیجه ماند.
با روی داد احضار کارکنان یک اداره مرتبط با احصاء و حفاظت از اراضی بار دیگر پرونده زمین خواری ها و منافذ قانونی و دست برخی ذی نفوذان در آن نشان می شود که از سالهای گذشته پیشگیری و مقابله با آن مورد تاکید بزرگان نظام بوده است. داستان اختلاس ها و دست درازی های شبه قانونی به اموال عمومی سالهاست که در کشور به یک معضل و لکه سیاه بدل شده است. از پرونده های رکوردشکنی همچون بابک زنجانی تا اختلاسهای میلیاردی و میلیونی و زمین خواری هایی که این روزها به جنگل خواری و دریاخواری رسیده است.
این برای نخستین بار نیست که استان همدان چنین پرونده هایی گشوده می شود. ماجرای اختلاس میلیاردی در کمیته امداد شهرستان تویسرکان و مواردی دیگر نشان دهنده لزوم مراقبت و حفاظت بیشتر از منافع مردمی است که نجیبانه و متعهدانه پای آرمانهای نظام ایستاده اند. نمونه این دست دست درازی ها به منافع عمومی را در اهمال در نظارت بر موسسات مالی نیز دیده شده که جمعی مال باخته را روانه دادگستری ها کرده است.
این پرونده ها نشانه و موکد دیگری بر لزوم حضور جدی تر ناظران و دستگاههای مسئول در حفظ سلامت اداری در استان است تابیش از این خبرهای اینچنینی استان را روی خط توجه قرار ندهد.
در روز کاری تعطیلی یک اداره به دلیل احضار کارکنان اگر چه ممکن است یک روز مردم را از اموراتشان انداخته باشد اما برخورد صحیح وبه موقع و قاطع می‌تواند عبرتی باشد برای تکرار نشدن این دست درازی ها.

### علوی: در عرصه فرهنگ و اندیشه با خطر روبه‌رو هستیم

# تأسف وزیر اطلاعات از گسترش مسیحیت در برخی شهرهای همدان

وزیر اطلاعات از پیوستن عده‌ای از هموطنان در شهرهای تویسرکان، بوشهر، کرمانشاه و تنکابن به فرقه مسیحیت اظهار تاسف کرده است.
حجت‌الاسلام والمسلمین سید محمود علوی این خبر را در بیست‌وسومین سالگرد تأسیس ستاد عالی کانون‌های فرهنگی و هنری مساجد کشور داده است. به گزارش ایسنا وی با تأکید بر اینکه امروز روزی است که مرزبانی از ایمان و حقیقت‌ها به درجه اعلای خود رسیده است، گفت: ما در عرصه فرهنگ و اندیشه با خطراتی روبه‌رو هستیم. متاسفانه شنیده ایم که در استان‌های بوشهر، کرمانشاه، تنکابن و تویسرکان تعدادی از هموطنانمان به مسیحیت گرویده شده‌اند و در این عرصه باید فعالیت‌های زیادی داشته باشیم. عرفان‌های کاذب و بی‌ریشه که باورهای دینی مردم را با آسیب روبه‌رو می‌کند جای خود دارد که باید برای از بین بردن آنها نیز برنامه‌های عمیق در پیش داشته باشیم.
وی ادامه داد: ما با سرکوب کردن آنها نمی‌توانیم کاری از پیش ببریم در نهایت زیرپوستی به کار خود ادامه می‌دهند. باید در این عرصه کارهای فرهنگی و ارشادی عمیقی صورت بگیرد. تهدید در عرصه فرهنگ را باید به مقامات فرهنگی ارائه بدهیم تا آنها با مدیریت خود خطر را دور کنند. این خطر جدی است و این بار بر دوش علما و نخبگان و شما فعالان در کانون‌های فرهنگی و هنری مساجد گذاشته شده است. ما اگر تمام نیروها را جذب کنیم و آنها در زیر پرچم رهبری باشند این خطرات کمتر می‌شود و سبب می‌شود به یک آرامشی در عرصه فرهنگ و دین برسیم.
وزیر اطلاعات در ادامه با اشاره به حدیثی از امام صادق(ع)، عنوان کرد: امام صادق(ع) می‌فرمایند علمای ما سنگربانان فکر و عقیده شیعیان هستند و به همین دلیل است که علما باید رسالت خود را در عرصه فرهنگ جدی بگیرند. در عرصه جنگ نرم باید با هوشمندی و عقلانیتی که داریم به نسل جوان بفهمانیم که آنها باید در مقابل اندیشه‌های بیگانگان بایستند و علما می‌توانند با آگاهی دادن به جوانان، فکر و اندیشه آنها را در مقابل هجمه‌های بیگانگان بیمه کنند.

**یکی از مسائلی که در عرصه تبلیغ دین هرگز نباید فراموش شود اخلاق است. تبلیغ یک ضرورت و جزء واجبات است ولی در این راستا اخلاق حرف اول را می‌زند. در جامعه تنوع سلیقه اگر نباشد فرهنگ با معضل بسیار جدی روبه‌رو می‌شود**

علوی تأکید کرد: یکی از مسائلی که در عرصه تبلیغ دین هرگز نباید فراموش شود اخلاق است. تبلیغ یک ضرورت و جزء واجبات است ولی در این راستا اخلاق حرف اول را می‌زند. در جامعه تنوع سلیقه اگر نباشد فرهنگ با معضل بسیار جدی روبه‌رو می‌شود. باید علاوه بر وجود تنوع سلیقه‌ها کاری کنیم که هجمه‌های دشمنان از بین برود. کانون‌های فرهنگی و هنری مساجد همواره در مسیرهای مختلف فرهنگی فعال بوده‌اند و اثرگذاری خود را داشته‌اند اما در راستای امر فرهنگ هرگز نباید از اثرگذاری هنر غافل شویم.

### در شورای حفظ حقوق بیت‌المال در امور اراضی تأکید شد

# کشیک نوروزی برای حفاظت از اراضی

شورای حفظ حقوق بیت‌المال در امور اراضی و منابع طبیعی همزمان با هفته منابع طبیعی و آبخیزداری برگزار شد و مسائل و موضوعات مختلف راجع به نحوه پیشگیری از تعدی به منابع طبیعی و اراضی دولتی و رفع تصرفات غاصبانه افراد سوءاستفاده‌گر بررسی و تصمیمات قانون اتخاذ شد.
بر اساس گزارش ارائه شده در این جلسه در طول سال ۱۳۹۴ بالغ بر ۵۴ مصوبه از سوی شورای حفظ حقوق بیت‌المال اعلام شده و به میزان ۴۰۷ هکتار از اراضی غصب شده خلع ید و از ۱۰۱ هکتار نیز در طول سال ۹۴ رفع تصرف و در خصوص ۵/۵ هکتار از اراضی نیز قلع و قمع اعیانی صورت گرفته است.
رئیس کل دادگستری استان در این نشست بر ضرورت فعال شدن بیش از پیش نمایندگان حقوقی ادارات و سازمان‌ها در خصوص صیانت از اراضی و منابع ملی و طبیعی تأکید کرد و گفت: با توجه به نزدیک شدن ایام تعطیلات نوروزی نیاز است واحدهای کشیک در تمامی ادارات ذی‌ربط در خصوص حفاظت از بیت‌المال در امور اراضی و منابع طبیعی تشکیل و تعیین شوند.
دادستان همدان نیز در این شورا گفت: همه افراد جامعه حق دارند به صورت یکسان از تمامی امکانات بهره ببرند و باید این عدالت بیش از پیش در جامعه برقرار شود.
کامران حمزه اظهار کرد: باید به سمت قانون پیش برویم و نباید اجازه دست‌درازی به منابع طبیعی و اراضی ملی را به سودجویان بدهیم.
وی در خصوص برخی از تصرفات افراد سودجو در منابع طبیعی و اراضی دولتی گفت: در خصوص تصرفات اراضی که در آن درخت کاشته شده قلع و قمع آخرین مرحله باشد و تا جایی که وجود آن درخت در آن زمین ضرر و زیان ندارد قلع و قمع صورت نگیرد اما دست افراد سودجو کوتاه شود. معاون عمرانی استانداری همدان نیز در این جلسه با بیان این موضوع که جلسات این شورا روند بسیار خوبی داشته است بیان کرد: این جلسات موجب همگرایی در اجرای قانون شده است که از مجموعه قضایی استان و دستگاه‌های اجرایی که مشکلات این حوزه را بررسی و مرتفع می‌کنند، قدردانی می‌کنیم.
محمودرضا عراقی نیز بیان کرد: مشکلات زیادی از گذشته تاکنون تجمیع شده که با حرکت به سمت قانونمند شدن به مرور حل‌وفصل خواهد شد.

### یادداشت

## بازتعریف اصلاحات

کمتر صاحبنظر سیاسی پس از حوادث سال ۸۸ پیش‌بینی بازگشت اصلاح‌طلبان به صحنه سیاسی ایران را داشت و برخی از تئوری‌پردازان سیاسی کشور نیز با پایان یافته قلمداد کردن کار این جناح سیاسی کشور، در تقسیمات سپهر سیاسی ایران با حذف اصلاح‌طلبان به دنبال جناح‌سازی برای اصولگرایان از میان اصولگرایان بودند.
شکل گرفتن طبقه‌بندی‌هایی که اصولگرایان را به سنتی، مدرن، راست نو و... تقسیم می‌کرد و رقابت بین آنهارا جدی نشان می‌داد و برای اصلاح‌طلبان سهمی از فضای سیاسی کشور قائل نمی‌شد، تلاشی در این زمینه بود. به‌رغم این تلاش‌ها و فضای بسیار ناامیدکننده‌ای که پس از حوادث سال ۸۸ برای اصلاحات شکل گرفت، این عملگرایی بزرگان اصلاح‌طلب بودکه منجر به باقی ماندن این گروه در سپهر سیاسی ایران با بازتعریف اصلاحات و بازگشت به صحنه از طریق احترام و اهتمام به صندوق رأی شد.
رأی باطل شده رئیس دولت اصلاحات در انتخابات سال ۹۰ مجلس در حوزه انتخابیه دماوند، اگرچه در زمان خود بسیار با سردی استقبال شد اما ثابت کرد که راه انتخاب شده برای بازتعریف اصلاحات راهی درست و ناگزیر است و اصلاحات برای بازگشت به سپهر سیاسی ایران در حوزه قدرت، راهی به جز صندوق رأی ندارد.
تداوم این روند در انتخابات سال ۹۲ با معرفی محمدرضا عارف به عنوان داوطلبی اصلاح‌طلب و شراکت اصلاح‌طلبان در پیروزی روحانی گامی دیگر به جلو، در حرکتی بود که برای بازگشت اصلاحات به صحنه در حال انجام بود. اما این حرکات در انتخابات سال ۹۴ و در قهر نکردن با صندوق‌های رأی، عملگرایی و حضور در صحنه و ارائه لیست، حتی با حضور اصولگرایان معتدل، تکمیل شد تا سهم اصلاح‌طلبان به تنهایی از مجلس آینده حداقل اقلیتی مؤثر و این سهم در کنار معتدلین اکثریتی قدرتمند باشد.
اصلاح‌طلبان در این سال‌ها عملگرایی سیاسی را یاد گرفتند تا امروز بتوانند در اتحاد با معتدلین فضای سیاسی کشور را بازتر از سال‌های قبل، تجربه کنند و اصولگرایان را وادار به رقابت با اصلاحات به عنوان جناحی که سعی دارد در چارچوب قوانین نظام، فعالیت سیاسی داشته باشد، کنند.
در شرایط جدید سیاسی کشور نمی‌توان تحولات را بدون رصد تحرکات اصلاح‌طلبان، ترسیم کرد و دیگر زمان بی‌توجهی به این جناح در تحولات سیاسی کشور، سپری شده است و هر تحلیلگری ناخواسته به سمت در نظر گرفتن مواضع آنها در تحولات کشور خواهد رفت.
مجلس آینده، مجلسی است که در آن اصلاح‌طلبانی مانند عارف حضور دارند که داوطلب بالقوه ریاست این مجلس است و تحقق این موضوع به لحاظ بازتعریف اصلاحات و رد تعریف ۸۸ به صورت عملی و بازگشت به قدرت در چارچوب نظام، بسیار اهمیت دارد.
البته هرچند عملگرایی نو اصلاح‌طلبان این امکان را رد نمی‌کندکه آنها با در نظر گرفتن مصلحت‌ها و دوستی‌ها، ریاست مجلس را به علی لاریجانی بسپارند.
به هر حال اصلاح‌طلبان اکنون توانسته‌اند از شرایط سخت سال ۸۸ به بعد و نگاه نامناسب و حذف عبور کرده و تا در اختیار گرفتن ریاست یک قوه از طریق احترام به صندوق آرا، پیش بروند و اصلاحات را به شکلی که مردم بپسندند و به آن رأی دهند، بازتعریف کنند.
در این راه ظرفیت‌های قانونی نظام نیز به کمک اصلاح‌طلبان آمده است و آنها در چارچوب قوانین موجود، چنین فعالیت‌هایی را ساماندهی کرده‌اند. امادر ساماندهی جدید ضرورت همراهی تشکیلات استانی همسان با تعریف جدید ارائه شده، نیاز اصلاح‌طلبان در ادامه مسیر است و گرنه شورش حاشیه، متن را به حاشیه خواهد برد.

## توزیع ۱۰ هزار کیسه زباله در سیزده بدر

توزیع بیش از ۱۰ هزار کیسه زباله به شهروندان در روز ۱۳ فروردین با مشارکت سازمان مدیریت بازیافت و پسماند در دستور کار است.
به گزارش برنا، مدیرعامل سازمان فضای سبز شهرداری همدان از آمادگی سازمان فضای سبز برای ایام نوروز خبر داد و گفت: با فضاسازی که در سطح شهر همدان انجام می‌شود، همدان در نوروز ۹۵ مهیای پذیرایی از مسافران می‌شود. عاشورلو از آماده‌سازی بستر کاشت گل‌های فصلی و دائمی در همدان خبر داد و افزود: تاکنون ۳۰۰ هزار مترمربع فضا برای کاشت گل‌های فصلی و دائمی ایجاد شده است. مدیرعامل سازمان فضای سبز شهرداری همدان بیان کرد: ۴۰ آب‌نمای سطح شهر همدان به مساحت ۷ هزار و ۵۰۰ مترمربع راه‌اندازی و رنگ‌آمیزی شده است.وی گفت: در راستای خرید گل‌های فصلی بهاره، بازدید میدانی از محل‌های تولید گل و گیاه استان‌های اصفهان، تهران و البرز صورت گرفته تا بتوان تنوع و کیفیت را نیز در فضای سبز مدنظر داشت.
عاشورلو با بیان اینکه رفاه مسافران در ایام نوروز نیز مدنظر سازمان است، بیان کرد: رنگ‌آمیزی تمام سرویس‌های بهداشتی و راه‌اندازی۲ سرویس بهداشتی سیار در مناطق ۳ و ۴ نیز پیش‌بینی شده است.
وی از طراحی، تهیه و نصب ۸ المان با طرح گل خبر داد و افزود: این المان‌ها در ۸ نقطه شهر همدان نصب خواهد شد.
مدیرعامل سازمان فضای سبز شهرداری همدان از کاشت بیش از ۲۰ هزار اصله درخت در سطح شهر همدان خبر داد و گفت: نظارت کارشناسان در مدت اجرای طرح بهاره از ۱۵ اسفندماه تا ۱۴ فروردین ماه انجام خواهد شد. وی با بیان اینکه ۱۶ تانکر حمل آب در سطح شهر برای آبیاری فضای سبز فعال است، بیان کرد: توزیع بیش از ۱۰ هزار کیسه زباله به شهروندان در روز ۱۳ فروردین با مشارکت سازمان مدیریت بازیافت و پسماند در دستور کار قرار دارد. وی با اشاره به اینکه مدارس و کلاس‌های درس دارای درجه‌بندی در خصوص خدمت‌رسانی هستند، گفت: امسال ضمن خدمت‌رسانی مطلوب به فرهنگیان، تعرفه‌های اسکان نوروزی هیچ تغییری نسبت به گذشته ندارد.

### الووو پیام

ایمیل ——— mardomi@hamedanpayam.com
پیامک ——— ۱۰۰۰۶۰۶۶
تلفن و پیام‌گیر ——— ۳۸۲۷۹۰۴۰ - ۰۸۱

**از روزنامه همدان‌پیام تشکر دارم به خاطر پرداخت به روز بزرگداشت سید جمال‌الدین اسدآبادی؛ دیروز کمتر نشریه‌ای در استان به این موضوع پرداخته بود. جا دارد که به این شخصیت بزرگ و تاریخی استان بیشتر پرداخت رسانه‌ای شود.**
درویشی از همدان

**در این روزهای نزدیک سال نو نیاز است که همشهریان عزیز در استان بیشتر به فکر اطرافیان و نزدیکان کم‌توان و نیازمند خود باشند. شادی عید به این است که جمعی شاد باشد نه یکی داشته باشد که نداند با آن چه کند و یکی هم دنبال مایحتاج اولیه زندگی باشد. شادی جامعه باید جمعی و با هم باشد و عید دیدنی‌های امروز که بساط فخرفروشی و خودنمایی نشود.**
شهروندی از همدان

**در روزنامه خواندم که همدان در آیین بزرگداشت نوروز نیست؛ با این رسیدگی‌ها و وضع ورودی و خروجی‌های شهر مشخص است که نباید نام همدان در ردیف این شهرها باشد. دلخوش کرده‌ایم به دو بنای تاریخی جامانده از قرن‌های پیش و خودمان هیچ کاری برای جذابیت شهر نکرده‌ایم. باید قبول کنیم که از این قافله عقب افتاده‌ایم.**
Sara…..@gmail.com

**از مسئولان استانی درخواست داریم که به وعده‌هایشان عمل کنند. از چند سال پیش وعده دادند که مشکل گردنه اسدآباد را حل می‌کنند اما همچنان در این جاده در زمستان یا فصول دیگر شاهد تصادف هستیم که البته قبول داریم رفع آن نیاز به منابع بیشتر ملی دارد.**
سرایی از همدان

**پارکینگ سر گذر همدان جدیدا در قبال پارک ۶ هزار تومان از هر خودرویی دریافت می کند. بر اساس چه قانون یا مصوبه ای مبلغ پارک برای شهروندان این قدر شده است؟! آنهم در این روزهای آخر سال که مردم برای خرید رفت و آمد زیادی به میدان دارند. این کار باعث شده که حجم پارک به کوچه های پشت خیابان تختی انتقال پیدا کند و برای یافتن جای پارک باید ۴۰ دقیقه ای وقت صرف کنی. این ناعادلانه نیست ؟!!**
یک شهروند از همدان

## فعالیت ۱۹ پایگاه اسکان فرهنگیان در همدان

معاون پشتیبانی و توسعه مدیریت آموزش‌وپرورش استان همدان، از فعالیت۱۹ پایگاه ستاد اسکان فرهنگیان در ایام نوروز ۹۵ در استان همدان خبر داد.
محمد بداغی، معاون پشتیبانی و توسعه مدیریت آموزش‌وپرورش استان همدان به شبستان گفت: ستاد اسکان مسافران نوروزی آموزش‌وپرورش استان همدان در مناطق ۱۹گانه و در دو نواحی شهرستان همدان فعال است. وی با بیان اینکه ثبت‌نام برای اسکان فرهنگیان به دو صورت اینترنتی و حضوری است، افزود: ثبت‌نام اینترنتی از ۹ لغایت ۲۵ اسفند جاری و ثبت‌نام حضوری از ۲۸ اسفند تا ۱۳ فروردین سال آتی صورت می‌گیرد. بداغی بیان کرد: آموزش‌وپرورش مسئولیت کمیته و ستاد اسکان فرهنگیان را در استان همدان برعهده دارد و از تمام ظرفیت‌ها برای پذیرش مناسب از همکاران فرهنگی و سایر مسافران استفاده شده است.

آگهی مزایده

موسسه قرض‌الحسنه پرستاری‌سخاوت
**جهت فروش شش دانگ یک واحد آپارتمان مسکونی** به مساحت ۸۷/۴۲ مترمربع، واقع در همدان، بلوار شاحسینی، کوچه شهید دینی، پلاک ۸ از طریق مزایده به بالاترین قیمت پیشنهادی اقدام می‌نماید. از کلیه متقاضیان دعوت می‌گردد جهت آگاهی از شرایط مزایده حداکثر تا تاریخ ۹۴/۱۲/۲۲ به آدرس: همدان، خیابان مهدیه، روبروی بیمارستان مباشر، خ حق‌گویان، نبش کوچه امینی موسسه سخاوت مراجعه نمایند، جهت کسب اطلاعات بیشتر با شماره تلفن ۳-۰۸۱۳۸۳۷۸۶۸۱ تماس حاصل فرمایند.
تاریخ و محل برگزاری مزایده ۹۴/۱۲/۲۶ ساعت ۱۰ صبح به نشانی فوق می‌باشد.
موسسه قرض‌الحسنه پرستاری سخاوت

پیام تاریخ، تمدن و فرهنگ مادستان
The Message Of Madestan's History & Civilization & Culture
روزنامه همدان پیام
۴
چهارشنبه ● ۱۹ اسفندماه ۱۳۹۴ ● شماره ۲۵۹۴
ایران و جهان
siasat@hamedanpayam.com

ایران

## تهاجم به باغ‌ها خلاف مصلحت است

در هفته منابع طبیعی، آیت‌ا... خامنه‌ای رهبر انقلاب اسلامی ظهر دیروز یک اصله نهال، غرس کردند. به گزارش ایلنا، آیت‌ا... خامنه‌ای سپس در سخنانی، با تأکید بر ضرورت قدر دانستن گیاهان و درختان که مایه برکت زندگی بشر هستند، گفتند: همه مردم و مسئولان باید در حفظ فضای سبز به‌ویژه فضای سبز جنگل‌ها و مراتع، به‌عنوان یک وظیفه کوشا باشند. ایشان با اشاره به تخریب گونه‌های اصیل و بومی گیاهی در اثر برخی دست‌اندازی‌ها به جنگل‌ها، بیان کردند: تهاجم به جنگل‌ها و باغ‌ها خلاف مصلحت است و بیم آن می‌رود که برخی از این گونه‌های اصیل از بین بروند، بنابراین وظیفه همه حراست و حفاظت از فضای سبز است.

ایران

## تفاوت استخوان خُردکرده‌های سیاست با دیگران

یادگار امام خمینی(ره) با بیان اینکه ان‌شـاءا... مسئولان و دست‌اندرکاران امور بهره‌برداری‌های لازم را از نتایج انتخابات داشته باشند، گفت: بودن یا نبودن امثال من مهم نیست و نباید علت‌های غایی خویش را با در نظر گرفتن مسائل شخصی فراموش کنیم، چراکه در این صورت اضمحلال جامعه در پیش خواهد بود. به گزارش جماران، حجت‌الاسلام والمسلمین سید حسن خمینی گفت: تفاوت بزرگان و استخوان خُردکرده‌های سیاست با دیگران در این است که آنان در اوج فشارها عصبانی نمی‌شوند، هدف را گم نمی‌کنند و منافع شخصی و زودگذر را بر منافع بزرگی که در پیش دارند ترجیح نمی‌دهند.

ایران

## بازشماری آرای انتخابات مجلس در مشهد

بازشماری آرای انتخابات مجلس شورای اسلامی با حمایت فرمانداری در مشهد کلید خورد. به گزارش ایلنـا، به نقـل از منابع آگاه در پـی اعتراض جمعی از کاندیدای مجلس شـورای اسـلامی در انتخابات بازشماری آرا در مشهد کلید خورد.وی با اعلام این خبر گفت: در پی اعتراض برخی کاندیداهای مجلس شورای اسلامی به نتایج این انتخابات بازشماری یک درصد از صندوق‌های اخذ رأی صورت گرفت. این منبع آگاه با اشاره به اینکه اختلافات معنادار در برخی آرا دیده شده، بیان کرد: به دلیل برخی اختلافات معنادار در تعداد آرا بازشماری ۱۰ درصد از صندوق‌ها نیز انجام می‌شود. وی گفت: این روند با حمایت کامل فرمانداری مشهد و مسئولان ذی‌ربط انجام می‌گیرد

جهان

در بیانیه پایانی سران سازمان همکاری اسلامی تأکید شد؛

## حمایت یکپارچه از فلسطین و شکست شورای امنیت

شـرکت‌کنندگان در پنجمین نشست فوق‌العاده سران کشورهای اسلامی در جاکارتا بر لزوم یکپارچه کردن تلاش‌ها برای پایان دادن به اشغالگری‌های رژیم صهیونیستی و محافظت از مسجدالاقصی تأکید کردند.

به گزارش ایسـنا، به نقل از سـایت اینترنتی شبکه خبری الجزیره، در بیانیه پایانی سـران سازمان همکاری اسـلامی در جاکارتا اتخاذ تمامـی اقدامات برای پایان دادن به اشـغال قدس و دفاع از حقوق تاریخی و قانونی مسـلمانان و مخالفت با تمامی اقدامات و قوانینی که رژیم صهیونیستی بـرای تحمیل آن در مسـجدالاقصی تلاش می‌کند، خواسته شده است.

در ایـن بیانیـه از شـورای امنیت خواسـته شـده با مسـأله شهرک‌سـازی‌ها به عنوان عاملی که راهکار دو کشور را تهدید می‌کنـد برخورد کند و حمایـت بین‌المللی از فلسـطینی‌ها را فراهم آورد.

شرکت‌کنندگان در نشست جاکارتا که با عنوان "اتحاد برای راهکار عادلانه" برگزار شد، بر اهمیت برخورد شورای حقوق بشر با نقض حقوق بشر و قوانین بین‌المللی در اراضی فلسطین تأکید و نسبت به شکست شورای امنیت در انجام وظایف خود در قبال فلسطین ابراز تأسف کردند. آنها شکست مذاکرات را به دلیل نبود اراده سیاسی و لجاجت‌های اسرائیل دانستند.

شرکت‌کنندگان در این نشست از طرح بین‌المللی برگزاری کنفرانس صلح اسـتقبال کرده و خواهان ادامه حمایت از نهادهای فلسطینی و آمـوزش کادرهای آن و حمایت از صندوق‌های سـازمان همکاری اسلامی درباره قدس شدند.

در بیانیه سران کشورهای اسلامی در جاکارتا از کشورهای اسلامی و جامعه جهانی خواسته شده تولیدات شهرک‌های اسرائیلی را تحریم کنند.

نمایندگان ۵۷ کشـور اسـلامی در این نشسـت متعهد شدند کـه از حقوق ثابت فلسـطینی‌ها حمایت کامـل به عمل آورد. حاضران در این نشسـت همچنین از خشـونت شهرک‌نشینان اسـرائیلی به‌ویژه در شهر قدس ابراز نگرانی و تأکید کردند که تحقق صلح عادلانه براسـاس راهکار دو کشور به پایان اشغال فلسـطین و مداخلـه فوری جامعـه جهانی از جمله شـورای امنیت را می‌طلبد.

شـرکت‌کنندگان در نشسـت جاکارتا همچنین تأکید کردند: تحت پیگرد قرار ندادن اسـرائیل به دلیل جنایت‌هایش مصونیت کاملی را برای تل‌آویو به وجود آورده اسـت و این تحقق راهکار تشکیل دو کشور را با مشکل مواجه می‌سازد.

حاضران در نشست جاکارتا اعلام کردند افزایش نگرانی‌ها نسبت به درگیری‌های مسـلحانه در جهان اسلام و افزایش تهدید تروریستی نباید موجب بی‌توجهی به مسـأله فلسـطین و قدس شود که مسأله مرکزی جهان اسلام به شمار می‌آید.

## نتانیاهو آمریکا را غافلگیر کرد

نخست‌وزیر رژیم صهیونیستی سفر خود به واشنگتن را که قرار بود ۱۸ مارس (۲۸اسفند) انجام شود، لغو کرد.

به گزارش ایسنا به نقل از شبکه خبری اسکای نیوز عربی، سخنگوی شـورای امنیت ملی آمریـکا در بیانیه‌ای گفت: ما به یک نشسـت دوجانبه میان بنیامین نتانیاهو، نخسـت وزیر اسرائیل و باراک اوباما، رئیس‌جمهور آمریکا چشـم دوخته بودیم اما با شنیدن خبر لغو سفر نتانیاهو به جای قبول دعوت ما غافلگیر شدیم.

وی افزود: گزارشاتی که درباره ناتوانی ما برای هماهنگی با جدول زمان‌بندی‌های نتانیاهو منتشر شده، درست نیست.

روابط میان نتانیاهو و اوباما به‌ویژه به دنبال امضای توافقنامه هسته‌ای میان ایران و غرب تیره شد.

به گزارش رسانه‌های اسـرائیلی، نتانیاهو قصد داشت در کنفرانس آیپک در واشـنگتن با اوباما دیدار و درباره کمک‌های امنیتی آمریکا به اسـرائیل صحبت کند اما حضور اوبامـا در خصوص برگزاری کنفرانس در کوبا موجب لغو سفر نتانیاهو شد.

### همسو شدن با اعراب

لغو سفر نخسـت‌وزیر رژیم صهیونیستی پایان داستان نبوده؛ چراکه وی از اقدام شـورای همـکاری خلیج فارس مبنی بر تروریسـتی خواندن حزب‌ا... لبنان نیز استقبال کرده است.

به گزارش مهر به نقل از العهد، بنیامین نتانیاهو گفت: اقدام شورای همکاری خلیج فارس پیشرفتی مهم است اما آنچه تعجب‌آور است این است که دو حزب کنیست، اقدام شورای همکاری خلیج فارس را محکوم کردند.

نتانیاهو افزود: من می‌توانم بگویم بسیاری از کشورهای عربی بیش از هر زمان دیگر به این نتیجه رسیدند که اسرائیل دشمن‌شان نیست و در تماس‌های جدید با کشـورهای عربی میانه رو امکان بسیاری برای تغییر واقعیت سیاسی منطقه به وجود آمده است. من امیدوارم این روابط در روابط ما با فلسطینی‌ها تأثیر بگذارد.

نوزدهمین اجلاسیه از دوره چهارم مجلس خبرگان برگزار شد

# از خالی شدن ۲ صندلی دیگر تا خشنودی از رأی نیاوردن

نوزدهمیـن اجلاسـیه از دوره چهارم مجلس خبرگان رهبری در حالی با ریاست آیت‌ا... محمد یزدی در محل مجلس قدیم برگزار شـد که رئیس فعلی این مجلس در دوره پنجم خبرگان رهبری حایز اکثریت آرا نشده و حضور نخواهد داشت.

به گزارش ایلنا، در جلسـه روز گذشته که بـا تلاوت قـرآن کریم آغاز شـد، آیت‌ا... هاشمی‌رفسـنجانی از نخسـتین کسـانی بـود که در این مجلس حاضر شـد. علاوه بر آیـت‌ا... هاشـمی، چهره‌هایی همچون دری‌نجف‌آبادی، هاشمی‌شـاهرودی، علی فلاحیان، احمد خاتمـی، موحدی‌کرمانی،

علـوی، امامی‌کاشـانی، ابراهیم رئیسـی، آملی‌لاریجانـی و علم‌الهـدی نیـز در این مجلس حضور داشتند.

از نکات قابل توجه جلسه حضور دیرهنگام مصباح‌یـزدی در مجلس خبـرگان بود که او هم مانند آیـت‌ا... محمد یزدی موفق به حضور در دوره پنجم خبرگان رهبری نشده اسـت. این عضو فعلی خبرگان برخلاف دوره‌های قبل دیرتر از دیگر اعضا در جلسه حاضر شـد و به محض ورود کرسی کنار آیت‌ا... جنتی را برای نشستن خود انتخاب کرد.حضور آیـت‌ا... هاشمی‌رفسـنجانی در کنار حسـن روحانی از دیگر مسـائل مورد توجه اجلاسـیه بود. به محض ورود رئیس‌جمهـور در مجلس خبرگان رهبری، آیت‌ا... هاشمی در اسـتقبال از روحانی، از جای خود بلند شد و به او خوشامد گفت.

### یـزدی: خوشـبختانه من رأی نیاورده‌ام

سپس رئیس مجلس خبرگان رهبری به ایراد سـخن پرداخت و خبر تلاش عده‌ای برای انصراف نمایندگان منتخب مجلس خبرگان رهبری برای ورود خود به مجلس آینده را شایعه دانست و گفت: از ناحیه کسی اقدامی صورت نگرفته که من وارد مجلس خبرگان رهبری شوم.

آیت‌ا... محمد یزدی افزود: من تسلیم قانون هستم و حاضر نیستم تخلفی صورت بگیرد و خوشحالم که باری از روی دوشم برداشته شده است.

رئیس مجلس خبـرگان رهبری گفت: به نمایندگانی که بـه مجلس خبرگان رهبری راه پیـدا کرده‌اند، تبریک عـرض می‌کنم. خوشبختانه من رأی نیاورده‌ام و در خدمت شما نیستم و از این مسأله نیز خوشحالم.

یزدی به تحلیل سایت‌ها برای حضور خود در مجلس خبرگان آینده اشاره کرد و افزود: نه از ناحیه جامعه مدرسین و نه طرف بنده هیچ اقدامی مبنی بر اینکه کسی کنار برود تا بنده وارد مجلس خبرگان شوم نشده است و همه تحلیل‌هایی که در این سایت‌ها آمده است خلاف و کذب است.

وی بیان کرد: متأسفانه بی‌تقوایی‌ها در بعضی از سایت‌ها بر اسـاس تحلیل‌های شخصی انجام می‌شود.

### چالش شورای نگهبان

آیـت‌ا... احمد جنتی دبیر شـورای نگهبان نیز به عنوان شـخصیت مدعـو و میهمان ویژه آخرین اجلاسـیه دوره چهارم مجلس خبرگان رهبری، با ارائه گزارشـی پیرامون روند برگزاری انتخابات هفتم اسـفند و با اشاره به تلفیق دو انتخابات خبرگان رهبری و مجلس شـورای اسـلامی از محاسن و معایب تجمیع این دو انتخابات سخن گفت و اظهـار کرد: عده‌ای در تـلاش بودند که شـورای نگهبان را به چالش بکشند که این امر نیاز بررسی و واکاوی بیشتری دارد.

وی افزود: بحمدا... شـورای نگهبان با تکیه بر مبانی اصیل انقلاب و آرمان‌های حضرت امام(ره) و رهنمودهای مقام معظم رهبری، این بار نیز از آزمایش سربلند بیرون آمد.

### انتقاد از کثرت ثبت‌نام‌کنندگان

آیـت‌ا... جنتـی بـا انتقـاد از کثـرت ثبت‌نام‌کنندگان در انتخابات مجلس خبرگان و مجلس شـورای اسلامی، این موضوع را مـورد تحلیل و ارزیابی قـرار داد و گفت: در این ایام، فشـار سـنگینی بر شـورای نگهبـان وارد آمد، در حالی که اگر در حین ثبت‌نام نامزدهای دو مجلس یک چارچوب مشخص، تعیین می‌شد از حجم فشار کاری کاسته می‌شد؛ چراکه مثلاً برای کاندیداتوری مجلـس خبـرگان رهبری کـه علمیت و شرایطی دیگر وضع شـده افرادی ثبت‌نام کرده بودند که اساسـاً تحصیلات حوزوی نداشـتند و در ابعاد دیگر هم فاقد شـرایط اولیه بودند.

دبیر شورای نگهبان افزود: افرادی نیز بودند که از نظر علمی مـورد تأیید بودند، اما در سایر شـرایط، صلاحیت آنها احراز نشده و عده‌ای همین را مستمسـکی برای فشار به شورای نگهبان قرار دادند.

وی گفـت: در آزمـون مقدماتی اجتهاد در شهریورماه، ۲۲۳ نفر ثبت‌نام کردند که از این تعداد ۱۸۷ نفر در آزمون کتبی شرکت کرده که در میان آنها ۳۴ نفر قبول و برای امتحان شفاهی دعوت و در پایان از میان آنها ۱۵ نفر پذیرفته شـدند. همچنین در ثبت‌نام رسمی دی‌مـاه نیز ۷۹۵ نفر ثبت‌نـام کردند که ۳۳ نفر فاقد تحصیـلات حوزوی، ۷۹ نفر فاقد صلاحیت علمی و ۷۲ نفر نیز از نمایندگان فعلی مجلس خبرگان بودند.

در مجموع از میان آنها ۶۲ نفر سابقه تأیید گذشـته، ۱۵ نفر قبولی آزمون شهریور، ۶ نفر قبولی با بررسـی تألیفات، ۴ نفر احراز صلاحیت شـده توسـط فقهای شـورای نگهبان، ۱۸۵ نفر انصراف و در نهایت ۱۵۹ نفر تأیید صلاحیت نهایی شدند.

آیـت‌ا... جنتی بیان کرد: پس از بررسـی صلاحیت‌های علمی، صلاحیت‌های دیگر با استعلام از مراجع مختلف، مورد بررسی قرار گرفـت. بر این اسـاس، نتیجه نهایی منتخبین ملت ۸۸ نفر اسـت که در پنجمین دوره مجلس خبرگان رهبری راه یافتند.

آیت‌ا... خزعلی و آیت‌ا... واعظ طبسـی از غایبان جلسه روزگذشـته خبرگان رهبری بودند که چندی پیش دار فانی را وداع گفتند و اعضای فعلی خبرگان برای احترام به آنها عکس آنها را روی صندلی‌هایشان گذاشتند و در ابتدای جلسه از آنها یاد کردند.

# فراکسیون زنان اقامه دعوا کرد

■ تاریخچه‌ای از رد اعتبار نمایندگان ۹ دوره مجلس

رئیس فراکسـیون زنان مجلس شورای اسـلامی از ارسـال شـکایت تعدادی از نماینـدگان از قاضی‌پور به دادسـتانی کل کشور خبر داد.

فاطمـه رهبر در گفت‌وگو با ایسـنا، گفت: در پـی اظهارات توهین‌آمیـز نماینده مردم ارومیه در مورد جامعه بانوان کشور، اعضای فراکسـیون زنان و برخی نمایندگان مجلس شـکایتی تنظیم کردند که برای دادستان کل کشور ارسال شد.

به گفته وی این نامه به کمیسیون اصل ۹۰، هیأت نظارت بر امور نمایندگان و همچنین ریاسـت مجلس نیز جهت اقدامات قانونی ارسال شده است.

در بخشـی از این نامه خطاب به دادستان کل کشـور آمـده اسـت: «احتراماً در خصـوص توهین عمومی بـه نمایندگان مجلس خصوصاً جامعه زنان توسـط نادر قاضی‌پـور نماینده منتخـب دوره دهم و نماینده دوره نهم مجلس شـورای اسلامی که از طریق نطق در یکی از مجامع عمومی و انتشار گسـترده آن در فضاهای مجازی به تبع آن تغذیه رسـانه‌های اپوزیسـیون برانـداز، الفاظی رکیـک و توهین‌آمیز که خلاف شـئون و عرف مسـلم نمایندگی اسـت به این جمعیت نسـبت داده است. اینجانبان نماینده مجلس مراتب شکایت و اعتراض خود را اعلام می‌دارد.»

### کنایه لاریجانی به قاضی‌پور

نادر قاضی‌پور، نماینده ارومیه روز گذشته در جلسـه علنی مجلس پس از پایان سخنرانی موافقـان و مخالفان کلیـات لایحه ارزیابی زیست‌محیطی ایران به بیان تذکری پرداخت و زمانی که مطلب روشنی را در تذکر خود مطرح نکرد، با واکنش علی لاریجانی رئیس مجلس مواجه شد که به مزاح به وی گفت: آقای قاضی‌پور! شـما که معمولاً حرف‌های خیلی مهمی می‌زنید! چـرا این تذکرات را مطرح می‌کنید!!

### تاریخچـه‌ای از نمایندگانـی که اعتبارنامه‌شان رد شده است

هر نامزد پیـروز در انتخابات بنابر آیین‌نامه داخلی مجلس یک اعتبارنامه نمایندگی دارد که باید از سوی همه نمایندگان پذیرفته شود.

به گزارش باشگاه خبرنگاران، این اعتبارنامه مجموعه مدارکی اسـت کـه در ارتباط با سـوابق کاری و نحوه انتخـاب هر نماینده در پرونده وی قـرار می‌گیرد و پس از آغاز به کار مجلس، اعتبارنامه‌های نمایندگان در شعب مورد بررسی و نهایتاً مورد تأیید یا رد شعبه‌های بررسی‌کننده قرار می‌گیرد.

بدین ترتیب وقتی نماینده منتخب به صورت عملی وارد عرصه نمایندگی ۴ ساله مجلس شورای اسلامی می‌شود که اعتبارنامه‌اش از فیلتر شـعب بررسـی‌کننده عبور کرده و به تصویب آنها رسیده باشد.

در صورت تأیید نشدن اعتبارنامه، این سند سوابق کاری و نحوه انتخاب نماینده یا همان اعتبارنامه وارد کمیسـیون آیین‌نامه داخلی مجلس می‌شـود تا مراحل بررسی را سپری کند. بر اسـاس مصوبه طـرح نظارت بر نمایندگان، در صورت تخلف آنها در دوره نمایندگی حداکثر برخورد با نماینده خاطی، لغو اعتبارنامه وی خواهد بود.

شـمار اعتبارنامه نمایندگانی کـه در ادوار مجلس مورد اعتراض قـرار گرفته و یا رد شده است؛

**مجلس اول:** «حسـن آیت» که نقش مؤثری در تدوین قانون اساسـی جمهوری اسلامی داشـت، از همان ابتدا مشمول خشم و کینه گروه‌های چـپ قرار گرفـت. اعتراض به اعتبارنامـه آیت، از طرف احمد سـلامتیان صـورت گرفت و پرونده او به کمیسـیون تحقیـق رفت و در رأی‌گیری‌ای که به عمل آمد از میان ۱۷۰ نماینده حاضر، ۱۱۴ نفر به اعتبارنامه وی رأی موافق و ۳۰ رأی مخالف و ۲۶ رأی ممتنع دادند.

**مجلس دوم:** در این دوره از مجلس درباره اعتبارنامه‌های هادی غفـاری، میرابوالفضل سـید ریحانی (موسـوی تبریزی) به علت همـکاری گذشـته‌اش بـا آیـت‌ا... کاظم شریعتمداری و سید فرج‌ا... افرازیده به خاطر یک سـخنرانی در زمان طاغوت اعتراضاتی صورت گرفت، اما سـرانجام اعتبارنامه‌های آنان تصویب شد.

یکی از رویدادهای مهم این مجلس، اعتراض شماری از نمایندگان به اعتبارنامه‌های احمد آذری قمـی و صادق خلخالی نمایندگان قم بود، اما در نهایـت اعتبارنامه آذری قمی به تصویب رسـید و اعتبارنامه صادق خلخالی هم با پس گرفتن اعتراضات معترضانش مورد تصویب قرار گرفت. همچنین اعتبارنامه‌های علی‌اکبر حمیـدزاده نماینـده بوئین‌زهرا و سید مهدی طباطبایی در دور دوم مجلس با واکنش روبه‌رو می‌شود که در نهایت هر دو به تصویب وکلای ملت می‌رسد.

**مجلس سوم:** علاوه بر اعتبارنامه علی کامیار که حرف و حدیث‌های زیادی حول‌وحوش آن بـود، اعتبارنامه حسـین سـبحانی‌نیا، محمدرضـا باهنر، علی‌اکبـر ناطق نوری و فخرالدین حجازی نیـز مورد اعتراض قرار گرفـت. معترضیـن درباره ناطـق نوری، حجازی و باهنر اعتراض خود را اسـترداد کردند، اما سبحانی‌نیا مجبور به دفاع از خود شد تا اعتبارنامه‌اش تصویب شود. اعتراضات صورت گرفته علیه حسـین سـبحانی‌نیا، استفاده از امکانات سازمان تبلیغات اسلامی برای راهیابی به مجلس بود. اتهامات شکل گرفته علیه کامیار نیز، شـرکت در تجمعات غیرقانونی بر ضد مواضع انقلاب و همچنین اسـتفاده از امکانات جهادسـازندگی برای رفتن به مجلس عنوان شـده بود. در نهایت اعتبارنامـه کامیار از حوزه انتخابیه ارومیه از ۲۴۰رأی، ۱۳۲نفر رأی موافق و ۵۷ نفر رأی مخالف و بدین ترتیب به تصویب رسید.

**مجلس چهارم:** رد نخسـتین اعتبارنامه در مجلس چهارم به وقوع پیوست. «سید حبیب هاشـمی» منتخبی بود کـه اعتبارنامه‌اش از سوی هم کرسی‌ها به جهت عدم التزام عملی به اسلام، به تصویب نرسید. همچنین در این مجلس اعتبارنامه قاسم شعله‌سعدی، نماینده مردم شـیراز مورد اعتراض حسـن‌بیگی، نماینده دامغان قرار گرفت اما در نهایت مورد تصویب نمایندگان قرار گرفت.

**مجلس پنجم:** دومیـن رد اعتبارنامه نیز در دور پنجم مجلس به‌وقوع پیوسـت. در این دوره اعتبارنامه «حمیـد بهرامی‌احمدی» از حوزه انتخابیه رفسـنجان با دفاع نکردن از اعتبارنامه‌اش به‌تصویب نرسید.

**مجلس ششـم:** اعتبارنامـه غلامعلی حداد عـادل نیـز در این مجلس مـورد اعتراض قـرار می‌گیرد به‌گونه‌ای که تـا ۵ماه به‌طول می‌انجامد. همچنین علی‌اکبر محتشـمی‌پور نیز از اشـخاصی بود که در مجلس ششـم اعتبارنامه‌اش مورد سـؤال قرار گرفت. البته پس از انجام رأی‌گیری‌ها اعتبارنامه حدادعادل و محتشمی‌پور تأیید و تصویب شد.

**مجلس هفتم:** در ایـن دوره رضا عبداللهی نماینده ماه‌نشان، در اقدامی بی‌سابقه اعتبارنامه ۱۸ نماینده تهران و ۱۷ نماینده دیگر را زیر سـؤال می‌برد که در نهایـت موضوع ختم به‌خیر شده و مسأله پایان می‌یابد.

**مجلس هشتم:** در این دور مجلس به اعتبارنامه سلمان خدادی نماینده ملکان اعتراضاتی شکل گرفت کـه در نهایت با غائلـه‌ای جنجالی، اعتبارنامه وی به تصویب رسید.

**مجلس نهم:** در این دوره نیز با وجود آنکه اعتراض‌ها به رد اعتبارنامه در آن بی‌سـابقه بود، تعـداد ۳۸ اعتراض بـه اعتبارنامه‌های نماینـدگان صورت گرفت کـه در نهایت همه با بررسی در شعب مربوطه به تصویب رسیدند.

بدیـن ترتیب با گـذران ۹ دوره از فعالیت مجلـس شـورای اسـلامی، در مجمـوع اعتبارنامه ۲ نماینـده مورد تصویب وکلای ملت قرار نگرفت.

خبـر

## ظریف: منافع عده‌ای در طرفداری از داعش است

■ ایده گفت‌وگوی تمدن‌ها و تغییر پارادایم

وزیر امور خارجه با تأکید بر اینکه تروریسم تهدید جهانی است که مرز نمی‌شناسـد، گفت: هنوز در منطقه کسـانی هستند که فکر می‌کنند منافع آنها در طرفداری از داعش است.

به گزارش ایرنا، محمدجواد ظریف در نشسـت «تغییـر پارادایم از بازی حاصل جمع صفر به رهیافت بـرد -برد، تعمیم تجربه برجام» افزود: حتی اگر بشـار اسـد بخواهد در مقابل این گروه‌ها ایستادگی کنـد آنها، این را باخت خود می‌دانند.وی بیان کرد: در منطقه راه حل نظامی موفق نخواهد بود ما نمی‌توانیم راه حل یک بعدی برای سوریه داشـته باشیم. وزیر امور خارجه گفت: در سـوریه و عراق در میان تروریست‌ها هیچ وقت فردی را نمی‌بینید که فارسی صحبت کند، اما به انگلیسی یا فرانسه صحبت می‌کنند.

ظریف ادامه داد: چرا از اروپا عده‌ای به سوریه می‌روند و برای داعش می‌جنگند، آنها خطر بزرگی برای خودشان هستند که بازمی‌گردند.

وی بیان کرد: اگر آنها فکر می‌کنند این مسـأله محدود به سـوریه و رژیم اسد است و این تروریست‌ها در منطقه می‌مانند، اشتباه می‌کنند.

رئیس دسـتگاه دیپلماسـی ایران تأکید کرد تروریسم آمریکا، اروپا و دیگر کشـورها را تهدید می‌کند، این تهدیـد به همان اندازه که برای سوریه وجود دارد برای عربستان نیز هست.

ظریف یادآور شـد: هیچکس نمی‌تواند ایـن جنگ را تنها در منطقه خاورمیانه به جلو ببرد. وی گفت: داعش نفت می‌فروشد و پول آن را دریافت می‌کند؛ چراکه کسانی هنوز هستند که فکر می‌کنند این مسأله داخلی است. وزیر امور خارجه بیان کرد: این تفکر باید تغییر یابد، ما احتیاج به شناسایی و معرفی واقعیت داریم.

ظریف همچنین گفت: داعش و النصره به یک نیروی نظامی با تجربه تبدیل شده است، باید دلایلی که چرا مردم به آنها می‌پیوندند را بررسی کرد. کسانی که در خارج از سوریه و عراق به داعش می‌پیوندند تفکر آنها در مساجدی پرورش می‌یابد که پول نفت آنها را حمایت می‌کند.

وی در بخش دیگری از سـخنان خود به ایـده گفت‌وگوی تمدن‌ها اشـاره کرد و افزود: این ایده تغییر پارادایم از دشـمنی به دوستی و همکاری است.

رئیس دسـتگاه دیپلماسی ایران افزود: برخی فکر می‌کنند وقتی دیوار به دور خودشان بکشند همه مشکلات آنها حل می‌شود همانند کسی که بخواهد تنها در مورد حفظ کشور خود فکر کند که عملی نیست.

سخنگوی وزارت خارجه آمریکا:

## از ایران جز پایبندی به توافق ندیده‌ایم

جان کربی، سخنگوی وزارت امور خارجه آمریکا «پایبندی ایران به تعهداتش طبـق برجام» را مهمترین نکته گـزارش جدید آژانس بین‌المللی انرژی اتمی در مورد فعالیت‌های هسـته‌ای ایران دانست و گفـت: از ایران جز پایبندی به توافقنامه ندیده‌ایم و با اطمینان در این مورد روشنگری می‌کنیم.

بـه گـزارش ایرنا، کربی در نشسـت خبـری خـود در واکنش به گزارش‌هایی مبنی بر سـطحی‌تر شدن گزارش‌های آژانس بین‌المللی انرژی اتمی از فعالیت‌های هسـته‌ای ایران نسبت به پیش از توافقنامه هسـته‌ای با ایران اذعان داشـت، آنچه مهم اسـت پایبندی ایران به تعهدات خود طبق برجام است.

سـخنگوی وزارت امور خارجه آمریکا بیان کرد: تا به حال هیچگونه نشانه‌ای مبنی بر پایبند نبودن ایران به تعهدات بر اساس برجام وجود نداشـته اسـت. وی در پاسـخ به خبرنگاران در خصوص اظهارات اخیر «یوکیـا آمانو» مدیرکل آژانس بین‌المللـی انرژی اتمی مبنی بر اینکه گزارش‌های اخیر آژانس در مورد فعالیت‌های هسـته‌ای ایران با جزئیاتی کمتر و سطحی‌تر نسبت به پیش از توافقنامه منتشر می‌شود، گفت: گزارش‌های ارزیابی‌هـای آژانس، پایبندی ایران را به تعهدات خـود در برجام تأیید می‌کند و برای آمریکا همین کافی اسـت و ما کندوکاو در مورد کمتر شـدن اطلاعات منتشر شده در گزارش‌های آژانس را لازم نمی‌دانیم. سـخنگوی وزارت خارجـه آمریکا افزود: توافقنامه هسته‌ای، شـفافیت‌های بی‌نظیر بین‌المللی را در خصوص برنامه هسـته‌ای ایران به وجود آورده است و از ایران غیر از پایبندی کامل به تعهدات خود طبق توافقنامه چیز دیگری دیده نشده است به طوری که به این درجه از اطمینان رسیده‌ایم که برای همگان در مورد پایبندی ایران به تعهداتش روشـنگری کنیم. کربی در بخش دیگری از سـخنان خود در مورد مواضع آمریـکا در مورد انتخابات اخیر در ایران گفت: باید اجازه داد دولت ایران در مورد انتخابات کشور خود سخن بگوید.

## انتصاب دبیر و اعضای شورای عالی و مدیر حوزه علمیه خراسان

رهبر معظم انقلاب اسلامی در حکمی دبیر و اعضای شورای عالی و مدیر حوزه علمیه خراسان را منصوب کردند.

به گزارش فارس، در قسـمتی از متن حکم حضرت آیت‌ا... خامنه‌ای آمده است: حوزه علمیه مشهد مقدس یکی از کهن‌ترین و پربارترین مراکز علمی تشیع و مَهد پرورش بزرگان نام‌آور در دانش‌های عقلی و نَقلیِ اسلامی در طول چندین قرن است.

مجـاورت بارگاه منور رضوی علیـه آلاف التحیهٔ مایه جذب علمای برجسـته‌ای از دیگر حوزه‌های علمیه نیز به این دیار علم و معنویت شده و در دوره‌های گوناگون به سرمایه ارزشمند آن افزوده است.

شـکوفایی این ظرفیت نیازمند مدیریتی جامع و پویاسـت، بدین لحاظ حضرات آیات و حجج اسـلام آقایان حاج سـید حسـن مرتضوی، حاج شیخ رجبعلی رضازاده، حاج شیخ مهدی مروارید، نماینده اینجانب در اسـتان، تولیت آستان قدس رضوی، حاج شیخ محمدباقر فرزانه، و حاج سید مصباح عاملی را به عضویت شورای عالـی حوزه و جناب آقای فرزانه را به دبیری این شـورا و جناب آقای عاملی را به مدیریت حوزه منصوب می‌کنم. انتظار می‌رود که این ترکیب کارآمد و کامل بـا برنامه زمان‌دار بتواند زمینه بالندگی و ظهور ده‌ها نظریه‌پرداز در هر یک از عرصه‌های مورد نیاز جامعه اسلامی از جمله فقه و کلام و تفسیر و حدیث، و صدها پژوهشگر و نویسـنده و سـخنران و قاضی و دیگر متصدیان شئون علمی و اجتماعیِ اسلامی را فراهم سازد.

پیام تاریخ، تمدن و فرهنگ مادستان
The Message Of Madestan's History & Civilization & Culture
روزنامه همدان پیام
۵
چهارشنبه ● ۱۹ اسفندماه ۱۳۹۴ ● شماره ۲۵۹۴
گردشگری و میراث
gardesh@hamedanpayam.com

## معاون میراث فرهنگی کشور خواستار تدوین نقشه باستان‌شناسی شد

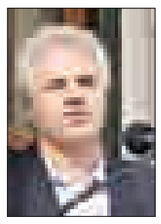

معاون میراث فرهنگی کشـــور در چهاردهمین گردهمایی باستان‌شناسی خواستار تدوین نقشه باستان‌شناسی کشور شد. او گفت، با تدوین نقشه باستان‌شناسی کشور حفاظت از سایت‌ها و محوطه بیشتر خواهد شد.

محمدحســـن طالبیان با اشاره به اینکه گردهمایی ســـالانه باستان‌شناسی فرصتی مغتنم برای باستان‌شناسان و پژوهشـــگران کشور است، گفت: این گردهمایی فرصتی است تا باستان‌شناسان پژوهش‌های خود را با یکدیگر به مشارکت بگذارند.

به گفته وی پژوهش‌های باستان‌شناســـی خون تـــازه‌ای در رگ‌های میراث فرهنگی اســـت، به گونه‌ای که با افزایـــش پژوهش‌های عمیق و معرفی آنهـــا به حفاظت نیز کمک می‌شود.

## ایران و اسپانیا هتل ۵ ستاره جدید می‌سازند

طی مراســـمی، قرارداد مشـــارکت و مدیریت بین شرکت بین‌المللـــی «ملیا اســـپانیا» و مجموعه هتل ۵ ســـتاره دولوکس بین‌المللی قو الماس خاورمیانه، برای ســـاخت نخستین هتل ۵ ســـتاره با طرح کشـــتی در جهان در شهر سلمان شهر مازندران منعقد شد. کارآفرین و صادرکننده برتر فرش ایران به‌عنوان سرمایه‌گذار اصلی ساخت این هتل ۵ ستاره ساحلی گفت: «این هتل به‌عنوان نخستین هتل ۵ ستاره بین‌المللی در ایران به حساب می‌آید که تا سال آینده در سلمان شهر مازندران ساخته می‌شود.» احد عظیم‌زاده با اشاره به اینکه ساخت این هتل با مدیریت معتبرترین شرکت‌های هتلداری اروپا صورت می‌پذیرد، افزود: «توانســـتیم بالاترین استانداردهای هتلداری در جهان را پس از برجام با فرآیند ساخت و مدیریت هتل ۵ ستاره قو الماس خاورمیانه محقق کنیم.»

## کشورهای همسایه برای سفر امن نیستند

رئیس سازمان میراث فرهنگی، گردشگری و صنایع‌دستی کشور با اشـــاره به امنیت پایدار ایران به‌رغم جنگ و خونریزی در سایر کشورهای منطقه گفت: «در حال حاضر ایران به لحاظ امنیتی شرایط بسیار مطلوبی برای گردشگران داخلی و خارجی دارد و امیدواریم مردم کشور در انتخاب مقاصد سفرهای نوروزی خود دقت بیشتری به عمل آورند.» به گزارش «میراث آریا»، مسعود سلطانی‌فر همچنین هشدار داد: «برخی کشورهای اطراف که طی سالیان گذشته مهمترین مقاصد گردشگری ایرانیان بودند، هم‌اکنون به لحاظ امنیت از شرایط خوبی بهره‌مند نیستند.» وی اضافه کرد: «ایام نوروز در کشور ما دوره پرحجم سفر محسوب می‌شود، اما در کشورهای مجاور دوره کم ترافیک است؛ این در حالی است که فعالان صنعت گردشگری در این کشورها هزینه دوره پرحجم را از گردشگران ایرانی اخذ می‌کنند.

### تشدید بازرسی و نظارت

# سخت‌گیری به گران‌فروشان خدمات گردشگری

نظـــارت ســـازمان میـــراث فرهنگی و گردشـــگری بر مکان‌هایی که بیشـــتر مورد توجه مردم اســـت، آغاز شده است. اعضای ستاد خدمات ســـفر در همدان هم زمان با اســـتان‌های دیگر درباره خدمات نوروزی و نظـــارت بر آن‌ها، کاملا توجیه شـــده‌اند. آخرین جلسه ســـتاد مرکزی نیز روز شنبه (۱۵ اســـفند) برگزار شـــد و موارد خاص به تصویـــب دســـتگاه‌های عضو رســـید. نظارت‌هـــای نوروزی کاملا جـــدی انجام می‌شود.

معاون گردشگری کشـــور در این زمینه از اعزام گـــروه ناظران ویژه برای رصد هتل‌ها در نوروز خبـــر داد و تأکید کرد: این گروه مشـــخصا، هتل‌ها را رصد می‌کند. فرقی هم نمی‌کند هتلِ متخلف، متعلق به کجا باشـــد. در برخورد با تخلف هم اصلا رعایت حال نمی‌شود.

مرتضـــی رحمانی‌موحد دربـــاره وضعیت نظارت بر خدمات گردشگری در تعطیلات نوروزی، اظهار کرد:

زنجیره امکانات هتل فقط خواب نیست، در بسیاری از کشورها هتل‌ها برای اینکه خود را عرضه کنند و اقتصادی باشند، جاذبه‌های بی شماری ایجاد می‌کنند. بنابراین ما هم باید دوره‌های آموزشـــی برگزار کنیم تا علاوه‌بر مدیریت فضای گرمی که در گردشـــگری ایجاد شـــده، هتلـــداری کشـــور نیز صرفه اقتصادی پیدا کند.

رحمانی‌موحد، آزادســـازی نرخ را تعریف مســـتدلی برای اقتصای شدن گردشگری و هتلداری ندانســـت و بیان کرد: باید توجه داشته باشـــیم در جریان آزادســـازی نرخ، حقوق مردم ضایع نشـــود و اگر شخصی از این قاعده کوتاهی کرد حتما با آن برخورد شـــود. وی درباره قیمـــت هتل‌ها که محل مناقشه و اختلاف شده است نیز توضیح داد: ما در اجرای این دستور خیلی جدی هستیم. تشکل‌های صنفی باید سقف افزایش نرخ را دقیق به زیرمجموعه‌های خود منتقل کنند، اگر هم مخالفتی دارند نباید از طریق رسانه‌ها نشر دهند، با حفظ مصلحت عمومی می‌توان این مســـائل را حل کرد. مـــا حامی حقوق هتل‌ها هستیم. این جریان باعث نمی‌شود که حقوق آن‌ها را نادیده بگیرم.

وی سپس با اشاره به بخشنامه اخیر معاونت گردشـــگری در حمایت از هتل‌آپارتمان‌ها درباره اصـــلاح نرخ‌نامه جدید آن‌ها، گفت: ســـقف افزایش نرخ این اقامتگاه‌ها ۸ رصد تعیین شـــده بود، اما با درنظـــر گرفتن این پیش‌بینی که استانداردسازی هتل‌آپارتمان‌ها فراینـــد طولانی‌تـــری دارد، نرخ‌نامه آن‌ها اصلاح و ســـقف افزایش قیمـــت آن‌ها ۱۲ درصد شد.

معاون گردشگری سازمان میراث فرهنگی، صنایع دســـتی و گردشـــگری افزود: برای حمایت و پشتیبانی از تشکل‌های حرفه‌ای گردشـــگری نیز مطابق مـــاده ۲۵ آیین‌نامه «ایجـــاد، اصـــلاح، تکمیـــل، درجه‌بندی و نرخ‌گذاری تأسیسات گردشگری»، اداره‌های اســـتانی درصورت تشـــخیص و صلاحید، نرخ‌نامـــه نهایی را با مهر و امضا مشـــترک آن اداره کل و تشـــکلی که بر مبنای ماده ۲۵ همین آیین‌نامه فعالیـــت می‌کند، می‌توانند تعیین و ابلاغ کنند.

رحمانی‌موحـــد همچنین متذکر شـــد: در استان‌هایی که تشکل صنفی آن‌ها بر مبنای قانون نظـــام صنفی فعالیت می‌کند، نرخ‌نامه بـــا امضا مدیرکل اســـتان صادر می‌شـــود. تأسیسات گرشـــگری هم که تا کنون وارد چرخه اســـتاندارد سازی نشـــده‌اند، اجازه هیچ‌گونه افزایش نرخ ندارند.

وی دربـــاره نحوه برخورد بـــا متخلفان در نـــوروز ۹۵، با توجه بـــه کمبود ظرفیت در بخش اقامت که مانع برخوردهای جدی‌تری در نوروز گذشته شـــده بود، توضیح داد: با همه کمبودهایی که در بخش اقامت وجود دارد و با همه علاقه‌منـــدی که به هتلدارها داریـــم، با تخلفات، مطابـــق قانون برخورد می‌کنیم. مردم هم می‌توانند شـــکایت‌های خود را به سامانه ۰۹۶۲۹ اطلاع دهند.

وی اضافـــه کرد: ما از مرم می‌خواهیم اگر با نرخ‌نامه‌هایی مغایر با دستور سازمان میراث فرهنگی و گردشـــگری مواجه شدند، حتما اطلاع دهند تا متناســـب با تخلف، برخورد لازم صورت گیرد.

معاون گردشـــگری افزود: فـــرض بگیریم، نتیجه تخلف به بسته شدن آن اقامتگاه منجر شود، این برخورد باید اتفاق افتد. ما با هیچ شـــخصی تعارف نداریم، ولی در سال‌های گذشـــته تخلف هتل‌ها در حد پلمپ شدن نبود که ما هم این کار را نکردیم. همین که ما تخلف آن‌ها را اعـــلام عمومی می‌کنیم، خودش نوعی برخورد است.

وی درباره برخورد با هتل‌های پکیج‌ساز که اقدام آن‌ها خلاف شـــمرده شده، اما تا کنون برخوردی صورت نگرفته است، اظهار کرد: نتیجه عمل خودســـرانه آن‌ها حتما پدیدار می‌شود، آن‌ها از چشـــم ما دور نیستند، به وقت‌اش نتیجه عملکرد خود را خواهند دید. آن‌ها فکر می‌کنند با پکیج‌ســـازی می‌توانند درآمد بیشتری نســـبت به حق خود کسب کنند، ولی این اتفاق نمی‌افتد.

رحمانی‌موحد درباره برخورد با فروشندگان متخلف تورها نیز گفت: امسال با مشارکت ســـازمان هواپیمایـــی، نیازســـنجی بازار و امکان‌ســـنجی دفاتـــر خدمات مســـافرتی درخواســـت‌کننده چارتر، صورت گرفت تا فقط آن‌هایی که شـــرایط تورسازی دارند و می‌توانند پاسخگو باشند و با تجربه هستند، به این حوزه وارد شـــوند. این کنترل باعث شد هر شخصی وارد تورسازی و چارترهای نوروزی نشود.

وی بیان کرد: ســـعی می‌شـــود این رویه در تابستان سال آینده نیز پیش گرفته شود.

معاون گردشگری همچنین با بیان اینکه نگاه ما در نوروز متمرکز بر گردشـــگری داخلی است، تأکید کرد: باید امکانات داخل کشور را در رقابت با تورهای خارجی در شرایطی بهتر و با قیمتی پایین‌تر قرار دهیم تا گرایش مردم به تورهای داخلی بیشتر شود.

### ۸ هزار فرهنگی متقاضی سفر شدند

# مهلت رزرو اسکان نوروزی تا ۲۵ اسفند

مدیرکل تعـــاون و پشـــتیبانی وزارت آموزش و پرورش با بیـــان اینکه از نهم تا ۱۵ اسفندماه سالجاری بیش از ۸ هزار رزرو قطعی اســـکان نوروزی توســـط فرهنگیان صورت گرفته است،گفت: فرآیند ثبت نام اینترنتی تا ۲۵ اسفند ادامه دارد.

حمید سیاری در گفت‌وگو با خبرنگار مهر در خصوص تعداد رزرو اســـکان نوروزی افـــزود: رزرو حداقـــل ۲۰ درصد فضاهای موجـــود از نهم اســـفند ماه آغاز شـــد و تا ساعت ۲۴ روز سه‌شـــنبه ۲۵ اسفند امسال ادامه دارد.

وی بیان کرد: تا روز ۱۵ اسفند تعداد ۸ هزار و ۲۹۲ رزرو قطعی اســـکان نوروزی برای تعـــداد ۴۲ هزار و ۷۴ نفـــر صورت گرفته اســـت. همچنین بیش از یک میلیون و ۴۰۰ هزار نفر از ســـامانه eskan.medu.ir بازدید کرده اند.

مدیرکل تعاون و پشتیبانی وزارت آموزش و پرورش با بیان اینکه تعرفه‌های اسکان در مقایسه با سال گذشته هیچ افزایشی نداشته است، گفت: بیمه حوادث و مسئولیت مدنی برای عوامل اجرایی و میهمانان به شـــکل متمرکز پیش‌بینی شده است.

سیاری با اشـــاره به تعرفه اسکان بیان کرد: برای فرهنگیان شاغل و بازنشسته و خانواده درجه یک آنها بـــرای یک تا ۵ نفر به ازای هر شب کلاس ویژه، هزینه ۲۵ هزار تومان، گـــروه الف ۲۲ هزار تومـــان، گروه ب ۱۶ هزار تومـــان، گروه ج ۱۲ هـــزار تومان و برپایی چادر ۶ هـــزار تومان در نظر گرفته شده است.

مدیرکل تعاون و پشتیبانی وزارت آموزش و پـــرورش در خصـــوص نحـــوه پذیرش میهمانان نیز خاطرنشـــان کرد: ستاد اسکان مکلف به ســـرویس دهی بـــه فرهنگیان و خانـــواده درجه یک (پدر، مادر، همســـر و فرزندان تحت تکفل) آنان شـــده اســـت. اسکان بستگان درجه یک فرهنگیان با ارائه کارت شناسایی فرهنگی یا حکم کارگزینی و شناسنامه حتی الامکان با حضور شخص فرهنگی امکانپذیر است.

وی ادامـــه داد: در صـــورت وجود ظرفیت و نبود متقاضی فرهنگی، ســـتادهای اسکان می‌توانند بر اساس تشخیص اعضای ستاد نســـبت به پذیرش مســـافرین غیرفرهنگی (کارکنان دولت و مشاغل آزاد) اقدام کنند.

به گفته سیاری مدت زمان اسکان میهمانان در مـــدارس مورد نظر ســـه روز بوده و در صورت وجود ظرفیت با تأیید پایگاه اسکان این مدت قابل تمدید است.

وی یادآور شـــد: پذیرش مسافران فرهنگی در ایام نوروز از عصر ۲۸ اسفند ماه آغاز و تا ۱۲ فروردین ماه ادامه دارد.

سـیاری با بیان اینکه مدارس تحت پوشش ستاد اسکان به چهار دسته تقسیم می‌شوند، گفت: مدارس گـــروه ویژه دارای اتاق‌های مجهز به تخـــت، فرش، یخچال، تلویزیون، وسایل گرمایشی و سرمایشی، پتو و بالش است. (حمام و آشپزخانه مشترک) مدارس گروه الـــف دارای اتاق‌های مجهز به فرش، پتو، بالش، وســـایل خنک کننده و گرمازا، یخچـــال و تلویزیـــون اختصاصی باشـــد (حمام و آشـــپزخانه مشـــترک)،مدارس گـــروه ب دارای اتاق‌هایـــی مجهـــز به فرش، پتو، بالش، وســـایل خنک کننده و گرمازا باشـــد. (یخچال، تلویزیون، حمام و آشـــپزخانه به صورت مشترک باشد) و همچنین مدارس گروه ج دارای اتاق‌های مجهز به فـــرش یا موکت و حتی الامکان پتو بوده و یخچال، اجاق گاز و تلویزیون به صورت مشترک است.

شناسه

نمایشگاه حدیث غربت در قم
عکس: باشگاه خبرنگاران

نگاه

### حمل و نقل ترکیبی در ایران

## یک گام به پیش در حمل‌ونقل گردشگری

ســـامانه‌های رزرو آنلاین هتل در دنیا و استرداد هزینه کنسلی حمل‌ونقل هوایی یا ریلی و زمینی به صورت آنلاین در بســـیاری از نقاط دنیا انجام می‌شـــود، اما ایران تاکنـــون به‌دلیل مهیا نبودن زیرســـاخت‌ها، از این امکان بهره‌مند نبوده است. اما فعالان بخش خصوصی با همکاری شـــرکت حمل‌ونقل ریلی رجا نوید امکان خریـــد بلیت‌هـــای ترکیبی و اســـترداد هزینه بلیت‌های کنســـلی به‌صورت آنلاین را می‌دهند؛ چیزی که مســـافران و گردشـــگران داخلی برای آن ناچار به حضور در محل صدور بلیت بودند.

مدیـــر بازاریابی و فروش شـــرکت حمل‌ونقـــل ریلی رجا طی نشســـت خبـــری در این باره گفت: «در راســـتای تحقق ســـفر شایســـته بـــرای خانواده‌هـــای ایرانی با هر ســـطح درآمدی، با همکاری بخش خصوصی اقدام به راه‌اندازی سامانه الکترونیکی کردیـــم که از طریق آن، امکان خریـــد بلیت‌های ترکیبی به این صورت که به‌عنوان مثال مســـافران می‌توانند به‌صورت آنلاین و همزمـــان، برای رفت بلیت هوایی و برای برگشـــت بلیت ریلی تهیه کنند، به وجود آمده است.»

ســـعید رهنما با تأکید بر اینکه این ســـامانه برای نخســـتین بار در ایران از اردیبهشـــت ۹۵ قابل اجرا اســـت، افزود: «همچنین تـــا کنون به‌دلیل ضعـــف فناوری در ســـامانه‌های بانکی، امکان اســـترداد هزینـــه بلیت‌های کنســـلی به صـــورت آنلاین وجود نداشـــت که این مهم نیز در فروردین‌ماه سال جدید امکان‌پذیر خواهـــد بود.» وی یادآور شـــد: «تصور عمومی بر این اســـت که مســـافرانی که از قطار برای ســـفر اســـتفاده می‌کنند، از نظر درآمدی در ســـطح متوســـط رو به پایین قرار دارنـــد، اما این تصور صحیح نیســـت. با توجه به اینکه تلاش بر افزایش کیفیت خدمات و ارائه قیمت مناسب در زمینه خطوط ریلی است، این قسم از ســـفر، مورد علاقه خانواده‌های با سطح درآمد متوسط رو به بالا است.»

**نتایج آزادسازی نرخ بلیت برای گردشگران**

مدیـــر بازاریابی و فروش شـــرکت حمل‌ونقل ریلی رجا همچنین درباره آزادســـازی نرخ بلیت گفت: «در چند ماهه اخیر تجربه‌ای که از آزادســـازی نرخ بلیت داشته‌ایم این بوده که رقابت‌ها در این زمینه افزایش یافته و شـــرکت‌های فعـــال در این زمینه با توجه به میزان تخفیف‌هایی که در طول سال ارائه می‌دهند، می‌توانند بهای بلیت خود را افزایش دهند.

چیزی که باعث تشـــویق شـــرکت‌های فـــروش بلیت به جذب مســـافر در زمان‌های کم‌سفر با هزینه مناسب می‌شود و در پی آن، خانواده‌ها و مســـافران داخلی هم می‌توانند براساس سطح درآمد خود ســـفری ارزان داشته باشـــند.» رهنما، ارتقای سطح خدمات قطارهای کلاس پایین‌تر و توســـعه کانال‌های فروش را از جمله عواملی برشمرد که حرکت شرکت‌های ریلی به سمت گرفتن سهم سفر از شرکت‌های هوایی را در پی دارند.

او همچنیـــن درباره پیش‌فروش نـــوروزی بلیت‌های قطار یادآور شـــد: «شـــرکت خدمات ریلی رجا از هفته نخست بهمن اقدام به پیش‌فروش بلیت‌های نوروزی کرد اما بلیت‌های کنسلی و سهمیه اضافه‌ای که موجود اســـت از روز دوشـــنبه باز شده که مسافران می‌توانند اقدام به خرید بلیت کنند.»

مجید حســـینی‌نژاد رئیس شـــرکت ارائه‌کننده ســـامانه فروش آنلایـــن بلیت‌هـــای ترکیبـــی نیز در این نشســـت بر توســـعه گردشـــگری داخلی تأکید کرد و گفت: « این ســـامانه با تحویل داده‌ها به شـــرکای هتل و حمل‌ونقل، این امکان را به مســـافر می‌دهد که بســـته ترکیبی مناســـبی را دریافـــت کرده و انتخاب کند که به این ترتیب هر خانواده با هر ســـطح درآمدی می‌تواند ســـفر را در بسته‌های زندگی خود داشـــته باشد.» او همچنین با اشـــاره به آزادسازی نرخ بلیت تاکید کرد: «این امر اگر منجر به کاهش قیمت نشـــده باشد، در بدترین حالت این نتیجه را داشته که افزایش قیمت نداشته‌ایم و این اتفاق مهمی در زمینه فروش بلیت و افزایش سفرهای داخلی است.»

### استقبال دانش‌آموزان از مسافران نوروزی

## توقف اعزام به عتبات عالیات در ایام عید

قائم مقام سازمان دانش‌آموزی از حضور پیشتازان و فرزانگان در ســـتادهای اسکان نوروزی و مشارکت در استقبال از مسافران نوروزی خبر داد.

داود روســـتایی در تشریح برنامه‌های نوروزی این سازمان اظهار کرد: اعضای گروه‌های دانش آموزی پیشتازان و فرزانگان با کمک ادارات گردشگری استان‌ها در مراسم استقبال از مسافران نوروزی در مبادی شـــهرها شـــرکت دارند و در کنار تیم‌های گردشگری به ارائه خدمات فرهنگی از جمله توزیع بروشـــور و بســـته‌های فرهنگی می‌پردازند.

وی افزود: اســـتقبال از مســـافران نوروزی در ایام نوروز فرصتی است تا این دانش‌آموزان بتوانند توانمندی‌های خود را به نمایش بگذارند و در آیین ســـنتی نوروز ســـهیم باشـــند. بر این اساس فعالیت دانش‌آموزان پیشتازان و فرزانگان با هماهنگی ستاد اسکان نوروزی هر استان انجام می‌شود.

قائم مقام ســـازمان دانش‌آموزی با بیان اینکه اعزام دانش‌آموزان به سفرهای عتبات عالیات در نوروز متوقف می‌شود اظهار کرد: برنامه اعزام به عتبات عالیات تا ۲۷ اسفند امسال ادامه دارد. دور جدید ســـفرهای عتبات نیز از ۲۰ فروردین ماه ســـال ۹۵ آغاز می‌شـــود و دانش‌آموزان دختر همراه مادر و دانش‌آموزان پســـر همراه پدرشان می‌توانند به کربلای معلی مشرف شوند.

جهان

## اینجا لندن، قلب گردشگری اروپا

لندن درحالی پربازدیدترین شهر گردشگری جهان و قاره اروپا در ســـال گذشته میلادی نام گرفت که پاریس و استانبول در فهرست ۱۰ شهر پُرگردشگر اروپا، در تعقیب پایتخت انگلیس هستند.

براســـاس گزارش سالانه شاخص جهانی شـــهرهای گردشگری در منطقه اروپا، اگرچه لندن و پاریس همچنان دو شـــهر اصلی و پیشگام در عرصه گردشگری اروپا محسوب می‌شوند، اما استانبول – پایتخت ترکیه – با شـــتابی فراوان خود را به رقبای اصلی نزدیک می‌کند و با نرخ رشد ۱۱/۴ درصد، بیشترین رشد را در جذب گردشگران خارجی در سال ۲۰۱۵ به نام خود ثبت کرده است.

در سال گذشـــته میلادی در مجموع ۱۸/۸۲میلیون گردشگر خارجی از لندن و ۱۶/۰۶میلیون گردشـــگر از پاریس دیدن کردند و نرخ رشد جذب گردشـــگر خارجی این دو شهر در طی سال ۲۰۱۴– ۲۰۱۵ نیز به ترتیب ۶ و ۳/۲درصد بوده است.

اما استانبول که با جذب ۷/۵۱میلیون گردشگر فاصله فراوانی با رقبای اصلی خود دارد، در صورتی که همچنان به نرخ رشد خیره‌کننده خود تا چهار ســـال آینده ادامه دهد، می‌تواند جای پاریس را در مکان دوم پربازدیدترین شهرهای منطقه اروپا مال خود کند.

گردشـــگران ورودی به لندن، پاریس و اســـتانبول – سه شهر اصلی گردشگری قاره ســـبز در سال ۲۰۱۵ – به ترتیب بالغ بر ۲۰، ۱۶ و ۹ میلیارد دلار در این شهرها هزینه کردند.

شهر بارسلون در اسپانیا با ۷/۶۳ میلیون گردشگر خارجی، آمستردام در هلند با ۷/۴۴میلیون گردشگر و دو شهر ایتالیایی رم و میلان با ۷/۴۱ و ۷/۱۷میلیون گردشگر با اختلافی کم نسبت به یکدیگر در جایگاه‌های چهارم تا هفتم پربازدیدترین شهرهای گردشگری اروپا قرار دارند و وین (اتریش)، پراگ (جمهوری چک) و مونیخ (آلمان) نیز رتبه‌های هشتم تا دهم را به خود اختصاص داده‌اند.

جدول ۱۰ شهر پربازدید اروپا در سال ۲۰۱۵

لندن که رتبه نخست جهان و اروپا را در میان شهرهای گردشگری در اختیار دارد، این عنوان را بیشـــتر به لطف گردشگران خارجی از شهر نیویورک آمریکا کسب کرده که در سال ۲۰۰۵ تعداد آن‌ها در پایتخت لندن به ۹۸۸ هزار نفر رســـید و ۱/۱۸۷ میلیارد دلار نیز در این شـــهر اروپایی خرج کردند.

پس از نیویورکی‌ها، گردشـــگران اهل آمستردام هلند با ۶۵۸ هزار نفر دومین منبع اصلی تغذیه گردشـــگری لندن در ســـال گذشته میلادی بودند که در مجموع ۳۸۷ میلیون دلار نیز در لندن خرج کردند.

چمدان نوروزی

## محلات؛ بهشت ایران

بخشـــی از مردم ایران، پیرو کمپینـــی که آنها را به دیدن ایران در نوروز پیش‌رو به جای ترکیه و دبی دعوت می‌کند تصمیم دارند به ســـفرهای داخلـــی بپردازند؛ اما مســـأله این است که بسیاری از جاذبه‌هـــای ایران بـــرای آنها ناشناخته است. از این‌رو تصمیم داریم تا نوروز جاذبه‌های عمدتا ناشناخته کشور را معرفی کند. در سی و هفتمین مقصد، به محلات می‌رویم.

محلات، شـــهر گل ایران، در جنوب شـــرقی تهران و در فاصله ۲۶۲ کیلومتری آن قرار گرفته است. این شهر که رتبه نخست تولید گل‌های زینتی کشـــور را داراست و در استان مرکزی واقع شده، بهاری باشکوه و پر از زیبایی‌های بی‌بدیل را در پیش چشـــمان مشتاق و تماشاگر به نمایش می‌گذارد. از آنجا که همه ما ســـعی می‌کنیم خانه و محل کار و زندگی‌مان را با کاشتن و پرورش گل‌های آپارتمانی بیاراییم و تلطیف کنیم، قطعا رفتن به شهری که به هلند ایران مشهور است و پر از باغ‌های گل و به همین واســـطه هوایی مطبوع و پاک اســـت، می‌تواند برایمان بسیار دلپذیر و فرح‌بخش بوده و جسم و جانمان را تطهیر کند. علاوه‌بر باغ‌های گل، محلات دارای منابع متعدد و غنی معادن سنگ‌های زینتی، معادن ســـنگ تراورتن و مرمریت نیز است که از لحاظ کیفیت در دنیا کم نظیرند. پارک زیبای سرچشمه محلات واقع در شمال شهر، چناری که بیش از ۱۱۵۰ ســـال دارد، انـــواع باغ‌های پرورش گل در مزارع گل ســـفلی، امامزاده یحیی و امامزاده فضل در خیابان قندی محلات علیا، کوچه‌باغ‌های پولگان در میدان فرمانداری (منطقه پولگان) و مزارع دشت بالا ودشت پشند وســـرجوب نر و پاقطار، حمام قدیمی عرش(مکان فعلی اداره گردشـــگری و میراث فرهنگی) واقع در خیابان سرچشمه، روستای آتشکوه و آتشکده باستانی واقع در این روستا و آسیاب‌های آبی از جمله دیدنی‌های این شـــهرند. یخچال تاریخی نیم‌ور و یخچال‌های طبیعی موسوم به کنگره یخچال نیز از دیگر جاذبه‌های محلاتند. ارده، عسل، نان‌های سنتی پرکوفت، گرده، نان شیری و دوآتشه، انواع گل و درخت، تریکو وگیوه نیز ســـوغاتی‌هایی هستند که در بازگشت از این سفر می‌توانید با خود از این بهشت زیبا به همراه بیاورید.

پیام تاریخ، تمدن و فرهنگ مادستان
The Message Of Madestan's History & Civilization & Culture
روزنامه همدان پیام
۶
چهارشنبه ● ۱۹ اسفندماه ۱۳۹۴ ● شماره ۲۵۹۴
فرهنگ و هنر
farhang@hamedanpayam.com

مسئول انجمن هنرهای نمایشی خبر داد

## برگزاری انتخابات انجمن در ۳۱ فروردین ماه

مسئول انجمن هنرهای نمایشی استان همدان از برگزاری انتخابات این انجمن در ۳۱ فروردین ماه خبر داد.
کیانوش بهروزپور از برگزاری انتخابات انجمن هنرهای نمایشی استان همدان در ۳۱ فروردین ماه خبر داد و اظهار کرد: انتخابات انجمن هنرهای نمایشی با آیین‌نامه جدید در سال جدید برگزار خواهد شد.
وی تصریح کرد: در انتخابات سال بعد انجمن به صورت هیأت امنایی انتخابات برگزار خواهد کرد تا منتخبان وارد هنرهای نمایشی شوند.
مسئول انجمن هنرهای نمایشی استان همدان ادامه داد: در آیین‌نامه جدید قرار است انجمن هنرهای نمایشی به صورت انتخابی و هیأت امنایی شود.
وی بیان کرد: استان همدان با توجه به ظرفیت تعیین‌شده و گروه‌های نمایشی ثبت‌شده، می‌تواند سه نفر عضو هیأت امنا داشته باشد.
بهروزپور یادآور شد: برخی از استان‌ها که تعداد گروه‌های نمایشی ثبت‌شده آنها بیش از ۲۰ گروه باشد، پنج نفر هیأت امنا خواهند داشت.
به گزارش فارس وی با تأکید بر اینکه هنوز تعداد کاندیداها مشخص نشده است، گفت: در استان همدان از بین ۱۶ گروه ثبت‌شده، کاندیداها معرفی می‌شوند و با برگزاری انتخابات سه نفر به انجمن هنرهای نمایشی استان راه خواهند یافت.
مسئول انجمن هنرهای نمایشی استان همدان یادآور شد: پس از تعیین کاندیداها، اسامی آنها برای تعیین صلاحیت به حراست اداره ارشاد معرفی می‌شود تا پس از تأیید، اسامی آنها برای کاندیداتوری اعلام شود.
انجمن هنرهای نمایشی همدان از جمله انجمن‌های فعالی است که مباحث مختلفی را در زیرمجموعه کارهای خود انجام می دهد.

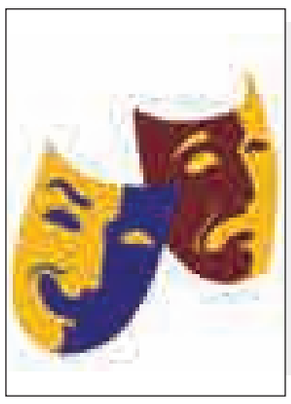

خبر

## جشن تئاتر کودک و نوجوان در فروردین ماه

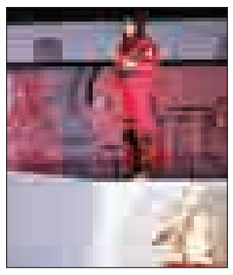

رحمت امینی با اشاره به برگزاری نخستین جشن روز جهانی تئاتر در حوزه تئاتر کودک و نوجوان در ۸ فروردین ماه، عنوان کرد حمید جبلی دبیر افتخاری جشن خواهد بود.
رحمت امینی نویسنده و کارگردان تئاتر و مدیر مؤسسه «تماشاگان» که قرار است برگزاری نخستین جشن روز جهانی تئاتر در حوزه کودک و نوجوان را بر عهده داشته باشد درباره این اقدام گفت: روز جهانی تئاتر در ایران که امسال به دلیل تقویم میلادی به جای ۷ فروردین در ۸ فروردین ماه خواهد بود هر سال در ایران به دلیل مصادف شدن با تعطیلات نوروزی در زمان دیگری برگزار می‌شود اما امسال قرار است مؤسسه مردم نهاد «تماشاگان» که مسئولیتش با من است برای اهمیت دادن به تئاتر کودک و نوجوان و اینکه توسعه تئاتر به توسعه تئاتر کودک و نوجوان بستگی دارد جشن روز جهانی تئاتر را برای نخستین بار در زمان خودش یعنی ۸ فروردین ماه ویژه کودک و نوجوان برگزار کند.
وی ادامه داد: حمید جبلی هنرمند شناخته شده تئاتر، سینما و تلویزیون که سال‌ها است در حوزه کودک و نوجوان فعالیت دارد مسئولیت دبیری افتخاری را برعهده خواهد داشت. جشن روز جهانی تئاتر در تالار هنر برگزار می‌شود و برنامه‌های مختلفی از جمله خواندن پیام روز جهانی تئاتر توسط یکی از هنرمندان، پیام یک هنرمند ایرانی تئاتر کودک و نوجوان به مناسبت روز جهانی تئاتر، معرفی بهترین‌های تئاتر کودک و نوجوان در سال ۹۴ که با نظرسنجی از فعالان تئاتر کودک و نوجوان صورت گرفته است، اهدای نشان ویژه تئاتر به یکی از هنرمندانی که در گسترش تئاتر کودک و نوجوان تاثیرگذار بوده است از جمله برنامه‌هایی است که در این روز ارائه خواهد شد.
این مدرس تئاتر یادآور شد: در پایان برگزاری این جشن نیز نخستین اجرای نمایش «شاهزاده خانم بدترکیب» به کارگردانی مریم کاظمی در این تالار به صحنه خواهد رفت. در برگزاری این جشن هیچ نهاد دولتی به صورت مستقیم حضور نخواهد داشت و مراسم توسط بخش خصوصی برپا می‌شود اما قرار است نهادهای مختلفی در برپایی این جشن از ما حمایت کنند.
امینی در پایان درباره ویژگی‌های مؤسسه «تماشاگان» توضیح داد: این مؤسسه با شعار حمایت از تئاتر تأسیس شده است اما از آنجا که تئاتر کودک و نوجوان را دلیل اصلی توسعه تئاتر می‌داند در نخستین گام تصمیم به برگزاری مراسم جشن روز جهانی تئاتر گرفته است. هدف اصلی این مؤسسه حمایت از دانش‌آموختگان و هنرمندان جوان تئاتر است و در راستای وجود یک نهاد صنفی خصوصی در حوزه تئاتر تأسیس شده است.

چند خط خبر

مدیرکل کتابخانه‌های عمومی استان همدان گفت: کتابخانه‌های عمومی استان همدان سال آینده به پایگاه الکترونیک کتاب مجهز می‌شوند.عاطفه زارعی اظهار داشت: تسهیل در امر کتاب و کتابخوانی و استفاده از فناوری‌های نوین و خدمات اینترنتی از اهداف دیگر برای جذب مخاطبان است.وی در ادامه سخنان خود با بیان اینکه در حال حاضر تمام کتابخانه‌های عمومی استان همدان مجهز به اینترنت هستند، افزود: تمام کتابخانه‌های عمومی استان همدان از خدمات سامانه جامع مدیریت کتابخانه‌ها برخوردار هستند.
مدیرکل کتابخانه‌های عمومی استان همدان بیان کرد: از بین ۹۶ کتابخانه عمومی در استان همدان ۹۰ کتابخانه به رایانه برای استفاده از اینترنت دسترسی دارند.زارعی با تأکید بر اینکه تجهیز کتابخانه‌ها به فنآوری‌های نوین و خدمات اینترنتی موجب ایجاد رفاه برای اعضای کتابخانه وجذب افراد بیشتر به سمت کتابخانه‌ها می‌شود، اضافه کرد: تسهیل در دسترسی به کتاب، تسهیل در مطالعه و جذب اعضا از جمله اهداف تجهیز کتابخانه‌ها به فنآوری‌های نوین است.وی با بیان اینکه اداره کل کتابخانه‌های عمومی استان همدان برنامه‌های مختلفی را در راستای تجهیز کتابخانه‌ها به فنآوری‌های روز در نظر دارد، گفت: پوشش اینترنت «وای فای» برای تمام کتابخانه‌های استان و راه اندازی پایگاه الکترونیک کتاب در راستای ارائه منابع الکترونیک به صورت دیجیتال از جمله برنامه‌های اداره کل کتابخانه‌های استان همدان در سال آینده است.

سینما

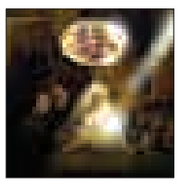

سینما

- قدس ۱: ..... من سالوادور نیستم
- قدس۲: ..... کوچه بی نام فلسطین ۱-۲..... بیداری، من سالوادور نیستم
- سینما کانون..... بچگیتو فراموش نکن
- بهمن ملایر.....بچگیتو فراموش نکن
- فرهنگ کبودراهنگ.....شاهزاده روم
- آزادی تویسرکان-بچگیتو فراموش نکن

گفت‌وگو با هنرمندان موسیقی و نمایش

# هنرمندان نهاوندی خواستار عدالت فرهنگی هستند

میترا عباسی:خبرنگار همدان پیام- کارشناسان اجتماعی پیوسته از فرهنگ به عنوان زیر بنا و اساس جامعه یاد می‌کنند و حتی توسعه اقتصادی را به نوعی منوط به توسعه فرهنگ می‌دانند. لازمه پذیرش چنین اصلی از طرف جامعه بی‌شک مشاهده شفاف این امر است که توجه ویژه به فرهنگ تا چه مقدار در جامعه نهادینه شده است. به بیان دیگر باید مشخص شود به مقوله فرهنگ بیش از هر مفهوم دیگری بها داده شود. از طرفی از آنجا که فرهنگ و هنر دو اصل تفکیک ناپذیر از یکدیگر هستند لذا این هر دو اصل فرهنگ و هنر هستند که توجه ویژه می‌طلبند.
چه اینکه در جامعه‌ایی که فرهنگ و هنر به انزوا رفته باشد در وهله اول بی‌شک نشاط اجتماعی از آن جامعه اندک اندک رخت برخواهد بست و همچنین به تبع آن جامعه دچار روزمره‌گی خواهد شد، حال این میزان رضایت هنرمندان از وضعیت فرهنگی هنری یک جامعه است که زنده و پویا بودن آن جامعه را نشان می‌دهد.
در شهرستان نهاوند علی‌رغم اینکه سال ۹۴ اتفاقات فرهنگی ،هنری مهمی رقم خورد و مهمتر از آن، این شهرستان توانست دو روز میزبان جشنواره استانی موسیقی باشد اما هنوز هنرمندان این شهر معتقدند از هنرمندان مرکز استان در جذب عادلانه امتیازات فرهنگی، عقب هستند. این در شرایطی است که از ابتدا شعار مدیرکل اداره فرهنگ و ارشاد اسلامی استان، عدالت فرهنگی و توزیع امتیازات فرهنگی در همه شهرهای استان بود.
یک فعال هنری البته این رکود حاکم در فرهنگ و هنر درشهرستان نهاوند را مربوط به کمبود بودجه فرهنگی می‌داند و می‌گوید: در سال ۹۴ نیز کمافی‌سابق هیچ پیشرفتی را در حوزه فرهنگ و هنر شاهد نبودیم که البته همه این‌ها به کمبود بودجه‌های فرهنگی برمی‌گردد.
پرستو آبکار ادامه می‌دهد: امیدوارایم سال ۹۵ بهار شکوفایی فرهنگ و هنر در همه کشور و به تبع در شهرستان نهاوند نیز باشد و مسئولان در مراتب بالاتر در توزیع بودجه‌های فرهنگی به شهرستان‌ها نیز توجه ویژه‌ای معطوف کنند.

آبکار همچنین می‌گوید: یکی از راهکارهایی که می‌تواند به پویایی فرهنگ و هنر در این کوران بی بودجه‌گی کمک کند این است که هنرمندان شاخه‌های مختلف هنری از سال آینده، تلاش کنند در هر شرایطی به تولید آثار فاخر هنری بیندیشند و خود را صرفا وقف جشنواره نکنند چراکه در چنین شرایطی هنر فصلی می‌شود و به عبارتی هنر صرفا محدود به جشنواره می‌شود.
این هنرمند نهاوندی معتقد است: مردم چندان از آثار هنری شامل تئاتر وکنسرت‌های موسیقی استقبال نمی‌کنند وشاید راه چاره دراین باشد که هنرمندان آنقدر به اجراهای عمومی اینگونه هنرها بپردازند که هنر با وجود مردم عجین شود البته نباید از حمایت مسئولان نیز غافل ماند. زیرا هنرمند در هر شرایطی به حمایت‌های متولیان فرهنگی نیاز دارد.
آبکار ادامه می‌دهد :جشنواره موسیقی هم که چندی پیش در نهاوند برگزار شد هم به لحاظ زمانی هم به لحاظ کیفیت مورد انتقاد قرار گرفت اگرچه بی‌شک علت محدود کردن این جشنواره به ۲ روز، بدلیل کمبود بودجه‌های فرهنگی بوده است اما به هر حال هنرمند همه چیز را مطلوب می‌خواهد.
آبکار هم چنین فراهم نبودن بستر آموزش را یکی از مهمترین موانع پیش روی هنر در نهاوند می‌داند و معتقد است: اینکه در هیچ کدام از رشته‌های هنری بحث آموزش پرنگ نیست و ما شاهد برگزاری ورک شاپ‌ها و کارگاه‌های آموزشی در رشته‌های هنری داستان نویسی نمایشنامه نویسی،تئاتر، موسیقی و.... نیستیم سبب مهاجرت بسیاری از هنرمندان شده است از این رو در نهاوند با کمبود جمعیت جوان هنرمند مواجه هستیم و باید برای این مهم تدابیر اساسی اندیشیده شود.
این هنرمند البته دو طرفه به قضاوت در بحث خلاءهای موجود درفرهنگ و هنر می‌پردازد و معتقد است استقبال چندانی هم از طرف مردم از هنر نمی‌شود و وقتی هنرمندان کنسرت موسیقی برگزار می‌کنند و یا یک تئاتر را اجرای عمومی می‌روند، تماشاگر چندانی ندارند و این مسأله بی رغبتی را در هنرمند دامن می‌زند. لذا متولیان فرهنگی باید بدنبال ریشه‌یابی این مسأله باشند از طرفی نیز هنرمندان با تولید پی در پی آثار هنری باید بین مردم و هنر یک رابطه ناگسستنی ایجاد کنند که اگر این اتفاق نیفتد بی‌شک چراغ تماشا خانه‌های ما خاموش می‌شود.
یکی دیگر از هنرمندان نهاوند معتقد است سال‌هاست در بحث تئاتر اثر فاخری تولید نمی‌شود که این هم به بی‌رغبتی تماشاگر به دیدن نمایش و در نتیجه بی‌رغبتی هنرمند برای تولید مربوط می‌شود و هم کمبود بودجه‌های فرهنگی که مانع از تولید کار فاخر می‌شود. این هنرمند تنها راه نجات هنر را افزایش وتزریق بودجه‌های فرهنگی عنوان می‌کند و امیدوار است مسئولان شهرستان و استان در سال ۹۵ تحولی را در هنر و فرهنگ این شهرستان ایجاد کنند.
زهرا مرادی دیگر هنرمند نهاوند که تحصیلاتش را در رشته گرافیک به اتمام رسانده است، ضمن اعلام رضایت و همکاری‌های اداره فرهنگ و ارشاد اسلامی نهاوند در برگزاری نمایشگاه‌ها می‌گوید بحث آموزش تا حدودی در نهاوند ضعیف است و من برای پیدا کردن ایرادات آثار تولیدی‌ام باید به اجبار یا به همدان و یا تهران سفر کنم و اگر شرایطی ایجاد شود که برای هر رشته هنری بحث آموزش به راحتی در دسترس باشد خیلی اتفاق خجسته‌ای است.
مطالبه به حق همه هنرمندان فیروزان نیز احداث مجتمع فرهنگی هنری فیروزان است که بیش از ۱۰ سال از کلنگ زنی آن می‌گذرد و با پیشرفت فیزیکی ناچیزی سال‌هاست نیمه کاره رها شده است و آنگونه که یکی از هنرمندان این شهر می‌گوید مجبور است نمایشگاه نقاشی‌اش را در زیر زمین منزل مسکونی‌اش برگزار کند. اما با این همه میل و رغبت به هنر و وجود هنرمندانی مستعد در شهرستان نهاوند آیا بهار ۹۵، حال هنر و فرهنگ این شهرستان نیز به احسن الحال‌ها مبدل خواهد شد؟

**تنها راه نجات هنر افزایش وتزریق بودجه‌های فرهنگی است که امیدواریم مسئولان شهرستان و استان در سال ۹۵ تحولی را در هنر و فرهنگ این شهرستان ایجاد کنند**

## ایام نوروز «حال خوب» را ببینید

برنامه تلویزیونی «حال خوب» محصول شبکه سلامت در ایام نوروز روزهای فرد روی آنتن می‌رود.
میلاد اسلام‌زاده تهیه‌کننده برنامه تلویزیونی «حال خوب» به خبرنگار مهر گفت: تا کنون ۱۰ قسمت از برنامه گفت‌وگومحور «حال خوب» روی آنتن شبکه سلامت سیما رفته و از پیش قرار بود پس از نمایش آخرین قسمت آن در ۲۷ اسفند سالجاری ادامه پخش به بعد از نوروز موکول شود.
وی افزود: ولی با توجه به استقبال و واکنش‌های خوبی که از جانب مخاطبان، روانشناسان و مجامع دانشگاهی داشتیم بنا شد این برنامه به درخواست شبکه در ایام نوروز هم روی آنتن برود. به این ترتیب در دو هفته تعطیلات ۶ قسمت در روزهای فرد پخش خواهیم داشت.
اسلام زاده اظهار کرد: یکی دیگر از اتفاقات خوب این برنامه مورد توجه قرار گرفتن همه بخش‌ها بود به خصوص اضافه شدن **QR code** به یک برنامه تلویزیونی برای نخستین بار این امکان را فراهم آورد که مخاطبان بتوانند پس از شنیدن موسیقی بی کلام در صورت خوشایندشان با تلفن همراه آن قطعه را دانلود کنند.
وی در پایان عنوان کرد: با توجه به این بخش، برنامه‌ها در هر قسمت کاملا مطابق با سلیقه مردم هدایت می‌شود و ما به نوعی سکان را به دست مخاطبانمان سپردیم و با توجه به راه‌های ارتباطی که در فضاهای مجازی ایجاد کردیم با حفظ اصول و چارچوب اولیه سعی می‌کنیم نظرات مردم را هم در بخش‌های مختلف جلب کنیم.

طرح روز

آزادسازی قیمت خودرو در برنامه ۱۰ ساله
طرح: فارس

دکه

### قصه‌های شیرین و دلنشین

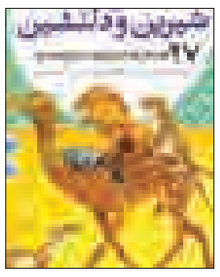

«قصه‌های شیرین و دلنشین» به روایت «۲۷ قصه کوتاه و آموزنده از پنجه تنتره» می‌پردازد، این کتاب نوشته شیو کومار با ترجمه سیما طاهری است که به بازنویسی قصه‌های کلیله و دمنه پرداخته است.
کتاب «پنجه تنتره» یا «پنج فصل» که در ایران به نام «کلیله و دمنه» معروف شده، حدود ۲۲۰۰ سال پیش توسط یک دانشمند هندی و به زبان سانسکریت نوشته شده است.
کلیله و دمنه در زمان انوشیروان، پادشاه ساسانی و به دست برزویه طبیب از زبان سانسکریت به زبان پهلوی ترجمه شد و به ایران آمد و نزدیک به یک قرن بعد، توسط عبدا.. بن مقفع از زبان پهلوی به عربی درآمد و نصرا... منشی، مترجمی بود که این کتاب را از عربی به فارسی برگرداند.
کلیله و دمنه تاکنون به بیش از ۵۰ زبان دنیا ترجمه شده است. در این کتاب، قصه‌های حکمت آمیز بسیار از زبان حیوانات روایت شده و نویسنده در آن به رفتار بد شاهان و شیوه درست کشورداری اشاره کرده است.
«قصه‌های شیرین و دلنشین؛ ۲۷ قصه کوتاه و آموزنده از پنجه تنتره» را کتاب‌های قاصدک، واحد کودک و نوجوان انتشارات ذکر در ۲۰۰۰ نسخه و به قیمت چهار هزار تومان منتشر کرده است.

### جیب بر خیابان جنوبی

جیب بر خیابان جنوبی به کارگردانی سیاوش اسعدی و تهیه کنندگی مشترک علیرضا سرتیپی و حسن دادخواه، پس از گذشت ۲ سال وارد شبکه نمایش خانگی شد.
این فیلم برنده تندیس حافظ بهترین بازیگر نقش نخست زن از چهاردهمین جشن حافظ، برنده تندیس حافظ بهترین موسیقی متن از چهاردهمین جشن حافظ، نامزد دریافت تندیس حافظ بهترین کارگردانی، فیلم، فیلمبرداری و بازیگر نقش نخست مرد از چهاردهمین جشن حافظ، نامزد دریافت سیمرغ بلورین بهترین تدوین و جلوه‌های ویژه از سی ویکمین جشنواره بین‌المللی فیلم فجر، نامزد دریافت تندیس بهترین فیلمبرداری، موسیقی و تدوین از ششمین جشن انجمن منتقدان و نویسندگان سینمای ایران و همچنین فیلم تحسین شده انجمن منتقدان و نویسندگان سینمای ایران در سال ۹۲ بوده است.
مصطفی زمانی، نورا هاشمی ،بهناز جعفری، امیر جعفری ،محمود جعفری، هومن برق نورد، افشین سنگ چاپ، لیلا بلوکات بازیگران این فیلم هستند. در خلاصه داستان این فیلم آمده است: بگذار به ضرب شمشیر یک دلاور پولاد در قلب و لبخند بر لب از پا درآیم.

### فنجون برعکس

نخستین آلبوم رسمی «علیرضا روزگار» با عنوان «فنجون برعکس» منتشر شد.
نخستین آلبوم رسمی روزگار که پس از چهار سال انتظار و با سبکی متفاوت از آثار قبلی او روانه بازار موسیقی کشور شده است، ۱۰ قطعه دارد که علیرضا روزگار به همراه برادرش مصطفی آهنگسازی تمام قطعات را انجام دادند. شهاب اکبری و امیر حیدری هرکدام با سه قطعه بیشترین تنظیم را در این آلبوم دارند و انوشیروان تقوی، پازل بند، افشین آذری و حمید مرادی هرکدام با یک قطعه دیگر تنظیم‌کنندگان آلبوم «فنجون برعکس» هستند.
اشعار نخستین آلبوم رسمی روزگار از سروده‌های عبدالجبار کاکایی، محمد اسلامی نژاد، امید نعمت االهی، عباس لطفی و علی عباسی است و پازل بند(۱قطعه)، انوشیروان تقوی(۱قطعه)، امیر حیدری(۵ قطعه) و احسان جوادی (۳ قطعه) وظیفه میکس و مسترینگ قطعات را عهده‌دار بودند.
«محمدرضا قضاوت» مدیر اجرایی و «لیلا مقدم» مشاور هنری آلبوم هستند و «امین باقری» عکاسی و طراحی کاور آلبوم را انجام داده است.
از علیرضا روزگار پیش‌ازاین آلبومی با عنوان «بی کسی» صرفاً برای برگزاری کنسرت‌هایش منتشرشده که «فنجون برعکس» نخستین آلبوم رسمی وی به شمار می‌رود.

در صفحه ۷ بخوانید
۲۰۰ میلیون نفر در جهان بیکارند
7 NEXT PAGE

پیام تاریخ، تمدن و فرهنگ مادستان
The Message Of Madestan's History & Civilization & Culture
روزنامه همدان پیام
۷
چهارشنبه ● ۱۹ اسفندماه ۱۳۹۴ ● شماره ۲۵۹۴
اقتصاد
eghtesad@hamedanpayam.com

## نفت از ۳۹ دلارعبور کرد

با کاهش عرضه و بهبود چشم انداز اقتصادی جهان قیمت نفت در معاملات دیروز افزایش یافت و هر بشکه نفت برنت در برابر ۳۹ دلار و ۴۹ سنت معامله شد.

در حالی که کاهش عرضه و بهبود چشم انداز اقتصاد جهانی انتظارات برای ترمیم بازار را تقویت کرده، قیمت نفت دیروز شاهد افزایش بود.

بر اساس این گزارش، قیمت هر بشکه نفت برنت دیروز با ۷۷ سنت، معادل ۲ درصد افزایش به رقم ۳۹ دلار و ۴۹ سنت رسید. این رقم بیشتر از یک سوم بالاتر از پایین‌ترین رقمی است که در ماه ژانویه به ثبت رسیده بود. در ماه ژانویه قیمت نفت به پایین‌ترین رقم در طی ۱۲ سال گذشته رسید.

به گزارش تسنیم، قیمت هر بشکه نفت وست تگزاس اینترمدییت نیز با ۷۱ سنت افزایش به ۳۶ دلار و ۶۳ سنت رسید که ۴۰ درصد بالاتر از پایین‌ترین رقم‌های ثبت شده در ماه فوریه بود.

بن له بران، تحلیلگر بازار نفت در مؤسسه آپشنز اکسپرس گفت، بهبود چشم انداز اقتصادی در حال افزایش دادن قیمت‌هاست.

تحلیلگران گفتند، آمارهای قوی از بازار کار آمریکا موجب شد که قیمت‌ها در روز جمعه و اوایل روز دوشنبه افزایش یابد، اما اکنون توجهات به سمت آسیا معطوف شده است.

در بخش عرضه، آمارهای منتشر شده در روز جمعه نشان داد که شرکت‌های انرژی آمریکایی در تلاش برای کاستن از هزینه‌ها، برای یازدهمین هفته متوالی تعداد سکوهای حفاری نفتی را کاهش داده و به پایین‌ترین رقم از دسامبر ۲۰۰۹ رسانده اند.

ریک اسپونر تحلیلگر بازار نفت با اشاره به چشم انداز مثبت حاکم بر بازار پیش‌بینی کرد که قیمت نفت در جلسه آینده به رقم ۴۰ دلار برسد.

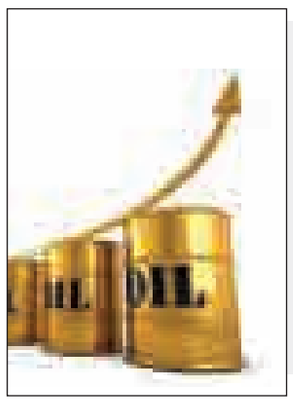

### حکایت بازار نوروزی همدان

# گرانی، رکود و توان خرید پایین

» اعظم اسلامی خواه

این منطقی است که وقتی تقاضا زیاد می‌شود تحرکی در بازار ایجاد شود و قیمت‌ها بالا می‌رود اما این در حالیست که اجناس موجود در بازار با کاهش مواجه شوند نه اینکه آخر اسفند که می‌شود هنوز جنس‌ها روی دست فروشنده‌ها مانده و خریداران هم توان خرید ندارند و نتوانسته‌اند مایحتاج خود را بخرند.

درست است که در حال حاضر بازار مملو از جمعیت است ولی در گزارش‌های مردمی متوجه می‌شویم که این جمعیت ساعت‌ها دنبال کالایی با قیمت مناسب هستند و آخر وقت هم که می‌شود هنوز نتوانسته‌اند مایحتاج خود را بخرند و پولشان هم تمام شده است. زیرا در ۳ سال اخیر برخلاف وعده‌های دولت، مبنی بر خروج از رکود و رونق اقتصادی، اما روزبه روز توان خرید پایین آمده است.

در این میان تنها خواسته مردم از دولت وجود رونق اقتصادی و بالا رفتن توان خرید برای همه اقشار جامعه است و می‌خواهند مایحتاج خود را بدون نگرانی تهیه کنند و برای اینکه خریدهای روزمره خود را انجام دهند مجبور نباشند ساعت‌ها، فروشگاه‌های مختلف را بدنبال کالاهایی با قیمت مناسب بگردند.

در این وضعیت اقتصادی راکد بسیاری مواقع فروشندگان هم حاضر نیستند اجناس خود را با قیمت پایین‌تر بفروشند بلکه آنها سقف سود را از فروش محدود می‌خواهند و به بازار رقابتی توجه چندانی ندارند. این در حالیست که معمولاً سود زیاد در فروش بالا با درصد سود کم است و صاحبان کسب و کار باید بدنبال جذب هرچه بیشتر مشتری با ارائه تخفیف‌های مناسب و برگزاری حراج‌های واقعی باشند.

البته در این میان نظارت بر بازار نقش مهمی ایفا می‌کند، اما وقتی مردم در حال خرید متوجه می‌شوند قیمت بسیاری از کالاها بر روی آنها نصب نشده و یا حتی در برخی مواقع قیمت کالاها پایین‌تر از قیمت فروش، بخاطر مأموران اماکن، نصب شده و یا قیمت اجناس مغازه‌ای با مغازه بغل دستی متفاوت است و برخوردی با آنها صورت نمی‌گیرد بی اعتمادی را در بین مردم ایجاد می‌کند و در هر صورت صدای مشتری را در می‌آورد.

اگر همه اینها را یک طرف بگذاریم وضعیت اقتصاد مردم را هم یک طرف، می‌بینیم که اکنون وضعیت طوری است که مردم خودشان باید به خودشان کمک کنند و دست از گران فروشی‌ها بردارند. درست است که قیمت تمام شده کالا برای تولیدکنندگان بالا و اجاره و قیمت ملک در شهر همدان گران است و توان خرید پایین آمده اما با این حال باز هم مردم خود باید در انصاف دست پیش بگیرند و سعی نکنند به اندازه درآمد یکسال گذشته خود، در همین یک ماه درآمد داشته باشند و کسادی بازار را جبران کنند زیرا به خاطر توان پایین خرید این اتفاق نمی‌افتد و جنس‌ها روی دست می‌ماند و مردم هم نمی‌توانند به طور کامل مایحتاج خود را بخرند.

به طوری که مرد ۳۵ ساله‌ای می‌گفت: وقتی قصد خرید داریم نمی‌توانیم مورد دلخواهمان را بخریم بلکه مجبوریم آنقدر بگردیم تا کالایی با قیمت مناسب پیدا کنیم. این وسط علاقه و سلیقه دیگر مطرح نیست.

زن حدوداً ۵۰ ساله‌ای هم گفت: وضعیت طوری شده که از هر کجا نمی‌توانیم خرید کنیم. من از بالای شهر چند کورس تاکسی سوار می‌شوم که فقط از فروشگاه‌هایی خرید کنم که قیمتشان مناسب‌تر از جاهای دیگر شهر است. اینطور هم نیست که دارم و نمی‌خرم بلکه همه اعضای خانواده‌ام تا چند سال پیش سعی می‌کردیم از همان مراکز نزدیک منزلمان خرید کنیم ولی در حال حاضر توان پرداخت قیمت‌های گزاف را نداریم.

خانم ۴۰ ساله‌ای که در خیابان بوعلی در حال تماشای ویترین لباس‌فروشی بود، هم می‌گفت: نمی‌دانم چه دلیلی دارد که دم عید یکباره قیمت‌ها دوبله و سوبله می‌شوند، هرچند در بسیاری مواقع مردم ناچارند خرید کنند اما این دور از انصاف است که فروشندگان اینطور با مشتری تا کنند. بیشتر آنها به قیافه و ظاهر مشتری نگاه می‌کنند و قیمت می‌دهند!

زن ۳۳ ساله دیگری هم که با دختر کوچک و همسرش در حال خرید بودند، می‌گفت: من شنیده‌ام که از قدیم کسبه همدان به انصاف معروف بوده‌اند. ولی نمی‌دانم این روزها انصاف کجا رفته. چرا من وقتی می‌روم شهری مثل شیراز، می‌بینم که روسری ۱۵ هزار تومان است ولی همان روسری بدون کوچک‌ترین تفاوتی در همدان ۵۵ هزار تومان است؟ درست است که ملک در همدان گران است ولی آیا به این بهانه باید سر یک قلم کالای کوچک ۴۰ هزار تومان بکشند؟ چرا نظارت کافی بر بازار نیست تا آنها هم از کلاه گذاشتن بر سر مردم دست بردارند؟

سمانه، زن جوان دیگری هم می‌گفت: ما از فروشندگان همدان انتظار داریم نزدیک عید که می‌شود اجناس بنجل را نیاورند و به مشتری به عنوان مُد روز قالب کنند. بعد مشتری ببیند سرش کلاه رفته و دستش هم به جایی نرسد. اتفاقاً مغازه‌داران همین روزها است که به راحتی می‌توانند برای خود مشتریان ثابتی جذب کنند؛ چون در این شلوغی بازار اغلب می‌خواهند سر هم کلاه بگذارند ولی وقتی فروشنده‌ای با انصاف باشد مشتری هم در طول سال از همان جا خرید می‌کند. چون این روزها مردم بدنبال فروشگاه‌هایی هستند که اجناس را با قیمت‌های مناسب‌تر اعرضه می‌کنند، هرچند که بخاطر سرزدن به فروشگاه‌های مختلف خستگی به تن می‌ماند.

**وضعیت طوری شده که از هر کجا نمی‌توانیم خرید کنیم. من از بالای شهر چند کورس تاکسی سوار می‌شوم که فقط از فروشگاه‌هایی خرید کنم که قیمتشان مناسب‌تر از جاهای دیگر شهر است**

رمضانی شوهر این زن جوان هم گفت: اگر اجناس با قیمت مناسب عرضه شوند همه توان خرید پیدا می‌کنند، فروش خودِ فروشنده‌ها هم بالا می‌رود و به راحتی می‌توانند سود بیشتر کنند و جنس‌ها هم روی دستشان نمی‌ماند. ولی متأسفانه بسیاری از کاسب‌ها این اصل را رعایت نمی‌کنند و وقتی می‌بینند تقاضا کم می‌شود به خاطر اینکه سودشان پایین نیاید مدام قیمت‌ها را بالا می‌برند جنس شان به بنجل تبدیل می‌شود. که اگر در این میان بر بازار نظارت باشد دیگر چنین اتفاق‌هایی نمی‌افتد.

وی ادامه داد: البته بخش بزرگی از گرانی موجود بخاطر قیمت تمام شده کالاست. اگر تولیدکننده کالا را به فروشنده ارزان بدهد، مغازه‌داران هم قیمتشان را پایین می‌آورند ولی در ایران قیمت تولید بالاست.

علی، مرد ۴۳ ساله‌ای هم که با خانواده ۳ نفره‌اش در خیابان بوعلی در حال خرید بودند، گفت: همدان یکی از شهرهای گران است. در بسیاری مواقع دیده‌ام کالایی با یک جنس از یک کارخانه و کاملاً شبیه در همدان چند برابر قیمت برخی شهرهای دیگر است. من شهرهای بسیاری را گشته‌ام ولی به جرأت می‌توانم بگویم که شاید قیمت‌ها فقط در سنندج و لاهیجان کمی بالاتر از همدان است. البته به تازگی همدان هم خوب شده؛ اگر خوب بگردیم جنس ارزان‌قیمت هم می‌توانیم در این شهر پیدا کنیم و حتماً لازم نیست برای خرید به تهران یا شهرهای دیگر برویم.

هرچه به روزهای پایانی سال نزدیک‌تر می‌شویم بازار و مراکز خرید شلوغ‌تر می‌شود اما این بخاطر آن است که بسیاری از آنها بیشتر وقت خود را برای گشتن در فروشگاه‌ها صرف می‌کنند تا کالایی با قیمت مناسب پیدا کنند که همین موجب شده ازدحام جمعیت در خیابان‌ها دیده شود و بسیاری از مردم ناراحت از اینکه کل حقوق و درآمد خود را خرج کرده‌اند اما هنوز نتوانسته‌اند اقلامی مورد نیاز خود را بخرند. بنابراین در حال حاضر اگر مسأله پایین بودن توان خرید را کنار بگذاریم باید نظارت بر بازار بیش از پیش باشد و مأموران سرکشی حتی کوچکترین تخلفی را هم نادیده نگیرند.

یادداشت میهمان

## همیشه حق با مشتری است

کیفیت رابطه بین فروشنده و خریدار در طول تاریخ دست‌آویز تغییر و تحولات گسترده‌ای شده است به طوری که در قرون وسطی (سال‌های ۵۰۰ تا ۱۵۰۰) پس از میلاد مسیح، دشمنی و تخاصمی در نوع رابطه خریدار و فروشنده وجود داشته و در زمان ارائه کالا و خدمات به مصرف کننده، قضاوت بر ظاهر مشتری و دارا یا ندار بودن وی تعیین کننده نهایی قیمت بود این رویکرد به مرور دستخوش تغییرات اساسی گردید؛ به شکلی که مشتری به عنوان اصلی‌ترین عنصر شکل‌گیری یک معامله اقتصادی در نظر گرفته شد و از همین زمان بود که شعار «همشه حق با مشتری است» تبلور یافت. کیفیت و نحوه نرخ‌گذاری کالا و خدمات با ایده جدید و حول محور مشتری‌مداری شکل گرفت.

امروزه در بسیاری از کشورهای پیشرو جهان، مشتری دارای جایگاه ویژه‌ای است به نحوی که در کشور هند مشتری را رئیس، در کشور ژاپن سلطان و در انگلستان پادشاه می‌دانند، چرا که مشتری مشخص می‌کند چه نوع کالایی و با چه کیفیت و قیمتی باید به بازار عرضه شود. در واقع مشتری قدرت امضا حکم موفقیت و یا شکست یک بنگاه اقتصادی را دارد و حرف اول و آخر را می‌زند. رویکرد مبتنی بر مشتری‌مداری باعث ارائه امتیاز حق انتخاب به وی شد به طوری که در عصر حاضر بسیاری از شرکت‌ها و بنگاه‌های اقتصادی موفق شرط «اول رضایتمندی، سپس پرداخت پول» را در برنامه خود قرار داده‌اند چرا که همیشه حق با مشتری است.

**آرش طاوسی**
**رئیس انجمن حمایت از حقوق مصرف کنندگان همدان**

خبر

## فرش و پسته ایران به آمریکا نرفت

با وجود لغو ممنوعیت فروش برخی کالاهای ایران از جمله فرش و پسته به آمریکا صادرات ایران به آمریکا در نخستین ماه سالجاری میلادی صفر بوده است.

جدیدترین آمار منتشر شده از سوی وزارت بازرگانی آمریکا نشان می‌دهد با وجود لغو صادرات برخی کالاهای ایران به این کشور در نخستین ماه سالجاری میلادی هیچ کالایی از ایران به آمریکا صادر نشده است.به گزارش تسنیم، دولت آمریکا بر اساس برنامه جامع اقدام مشترک که از نیمه ژانویه ۲۰۱۶ به اجرا گذاشته شده واردات برخی کالاها از جمله فرش، زعفران، پسته و خاویار از ایران را آزاد کرده است. طی سال‌های گذشته و در پی تحریم‌های این کشور صادرات ایران به آمریکا به مرز صفر رسیده بود. اما در آخرین ماه سال ۲۰۱۵ و پیش از لغو رسمی تحریم ها ۱۰/۸میلیون دلار کالا از ایران به این کشور صادر شد.

در ماه ژانویه ۲۰۱۶ صادرات ایران به آمریکا دوباره به صفر رسیده و این کشور در ژانویه ۲۰۱۶ هیچ کالایی از ایران وارد نکرده است.

## واریز ۱۶ هزار میلیارد تومان سود بابت اقساط سهام عدالت به حساب خزانه

شرکت‌های حاضر در سبد سهام عدالت از سال ۸۵ تا نیمه دیماه امسال، ۱۶۶ هزار و ۲۵۵ میلیارد ریال سود بابت اقساط سهام عدالت به خزانه دولت پرداخت کرده‌اند.

به گزارش تسنیم، بررسی عملکرد سال مالی ۸۵ تا نیمه دیماه امسال شرکت‌های حاضر در سبد سهام عدالت نشان می‌دهد در این مدت، سود دریافتی از ۶۰ شرکت حاضر در سبد سهام عدالت تاکنون ۱۶۶ هزار و ۲۵۵ میلیارد ریال و سود پرداختی به مشمولین نیز ۱۳ هزار و ۸۴۰ میلیارد ریال بوده است. همچنین در این مدت سود مصوب مجامع عمومی شرکت‌ها برای سهام عدالت ۲۷۷ هزار و ۸۱۶میلیارد ریال، مشارکت در افزایش سرمایه شرکت‌های سرمایه‌پذیر سهام عدالت ۳۶ هزار و ۶۳۳میلیارد ریال، اسناد دریافتی ۲۰ هزار و ۴۶۷ میلیارد ریال و مانده طلب سود از شرکت‌ها پس از کسر اسناد دریافتی ۴۱ هزار و ۸۶۷میلیارد ریال(شامل ۱۴ هزار و ۲۲۱ میلیارد ریال سررسید شده و ۲۷ هزار و ۶۴۵ میلیارد ریال سررسید نشده) بوده است.

اشتغال

## به جای برخورد به دستفروشان جا و مکان بدهید

یک کارشناس بازار کار با انتقاد از رفتار خشن و ضربتی با دستفروشان، بر ضرورت فراهم کردن فضا و مکانی مناسب از سوی شهرداری‌ها برای ساماندهی دستفروشان تأکید کرد.

عبدا... مختاری به ایسنا گفت: در بسیاری موارد معیشت یک خانوار می‌تواند وابسته به کار دستفروش باشد اما نباید به مقوله دستفروشی صرفا نگاه احساسی داشت و باید مسائل اجتماعی و رعایت حقوق جامعه را هم در نظر گرفت. وی افزود: یک دستفروش وقتی گوشه پیاده رو بساط می‌کند یا با ماشین در کنار اتوبان یا میدان جنس می‌فروشد صرف نظر از اینکه به دنبال امرار معاش خود و خانواده از این راه است تا به اصطلاح لقمه نانی برای زن و فرزندانش ببرد، برخی هنجارشکنی‌ها را نیز بروز می‌دهد.

مختاری تصریح کرد: بی تردید بین او که در پیاده‌رو بساط می‌کند و مغازه پوشاکی که درست مقابل او مشغول فروش البسه است تفاوتی وجود دارد؛ دستفروش آزادانه و بدون کمترین هزینه مالی، دستفروشی می‌کند در حالی که مغازه‌دار ناچار است علاوه بر هزینه‌های آب و برق، مبلغی را بابت اجاره مغازه اختصاص بدهد و مبلغی را نیز ماهانه به اتحادیه صنفی بپردازد که در بحث حق الناس قابل پذیرش نیست.

این کارشناس بازار کار متذکر شد: هرچند که مردم ممکن است واکنش چندانی به فرد دستفروش نداشته باشند و نیم نگاهی هم به بساط او بیاندازند ولی بساط آن‌ها غالبا برای عابرین پیاده سد معبر کرده و در مسیر عبور اختلال به وجود آورده است.

وی درعین حال به برخی از پیامدهای خرید از دستفروشان اشاره کرد وگفت: این مسأله امروز در متروها بیشتر دیده می‌شود و خریدار پس از آنکه جنس مورد علاقه خود را از دستفروش خریده و به خانه برده متوجه تقلبی یا خراب بودن آن شده است در حالی که دستفروش روزهای بعد در مترو دیده نمی‌شود. وی گفت: برای ساماندهی این موضوع باید نظارت جدی و قاطعانه‌ای از سوی نهادهای متولی صورت گیرد و از هرگونه رفتار خشن که تاثیر و بازتاب منفی در سطح جامعه می‌گذارد پرهیز شود.

بورس

## آخرین مصوبات کمیته فقهی سازمان بورس در سال ۹۴

کمیته فقهی سازمان بورس در آخرین جلسه خود در سال ۹۴ موضوع انتشار اوراق اجاره روی دارایی طلبکاران را در دستور کار قرار داد و مصوبه آن را اعلام کرد.

مجید پیره، کارشناس مالی اسلامی سازمان بورس و اوراق بهادار به مهر گفت: دستور دوم در آخرین جلسه کمیته فقهی ارائه گزارشی درخصوص معاملات گواهی سپرده کالا در بورس کالا بود که کمیته فقهی در جریان این موضوع قرارگرفت و در عین حال تأکید کرد که منافاتی با موازین شریعت ندارد.

وی افزود: بنابر مصوبه کمیته فقهی، سازمان بورس می‌تواند از الگوهایی برای تأمین مالی دولت از محل بازار سرمایه استفاده کند؛ یعنی در این الگو به جای اینکه در فرایند انتشار اوراق اجاره دارایی دولت فروخته شود، دارایی طلبکار فروخته می‌شود و اوراق اجاره بر مبنای دارایی طلبکار دولت منتشر می‌شود.

پیره تصریح کرد: کمیته فقهی در مصوبه خود دو الگو را برای این منظور از نظر شرعی تأیید کرده است؛ الگوی نخست حالتی است که شخص طلبکار دولت، دارایی مشخصی را به صورت نسیه به دولت بفروشد و دولت آن دارایی را از طریق نهاد واسط به صورت نقد به سرمایه‌گذاران بفروشد؛ سپس سرمایه گذاران دارایی را در قالب قرار داد اجاره به شرط تملیک به نهاد طلبکار دولت واگذار کنند و در مقاطع سررسید دیون حاصل از این قرارداد اجاره، طلبکار دولت سرمایه‌گذاران را جهت دریافت اقساط به دولت حواله دهد. حواله هم به خاطر فروش نسیه‌ای است که در قرارداد اول محقق شده است.

وی افزود: الگوی دوم هم آن طور که کارشناس مالی اسلامی سازمان بورس و اوراق بهادار بیان کرد، حالتیست که مجددا دارایی نهاد طلبکار دولت، مبنای انتشار اوراق اجاره قرار می‌گیرد.

خبر

## ۲۰۰ میلیون نفر در جهان بیکارند

سازمان جهانی کار با اعلام اینکه ۲۰۰ میلیون نفر از جمعیت جهان بیکار هستند، از ورود سالیانه ۴۰ میلیون جوان به بازار کار برای جستجوی شغل خبر داد.

سازمان جهانی کار در تازه‌ترین گزارش خود اعلام کرد: کشورهای عربی بیشترین نرخ بیکاری را در جهان دارند. هم اکنون کشورهای عربی در خاورمیانه و شمال آفریقا بیشترین میزان بیکاری را در میان کشورهای جهان دارند.

به گزارش مهر، جهان عرب باید برای بالابردن نرخ توسعه با افزایش مشارکت و رشد بخش خصوصی زمینه افزایش فرصت‌های شغلی را فراهم کند، این تصور که تنها بخش دولتی می‌تواند فرصت‌های شغلی را ایجاد کند، تصوری خطاست.

باید سیاست‌هایی مرتبط با فرصت‌های موجود در بخش‌های اقتصادی مهم جهان عرب را با هدف بهبود فضای کسب و کار به ویژه برای گروه‌های در حاشیه و جوانان و زنان در پیش گرفته شود. در کل دنیا با بحران بیکاری جوانان مواجه هستیم به طوری که ۲۰۰ میلیون نفر از جمعیت جهان بیکارند و بیشترین درصد از این رقم به جوانان اختصاص دارد و این بحران روز به روز عمیق تر می‌شود.

سازمان جهانی کار خواهان ارائه راهکارهایی عملی برای حل بحران بیکاری و افزایش نرخ رشد در سطح بین‌المللی و در سطح داخلی کشورها شد. میانگین نرخ رشد در دنیا بین ۳ تا ۳/۵درصد است که این میزان برای ایجاد فرصت‌های شغلی مورد نیاز برای ۴۰ میلیون جوانی که هر ساله وارد بازار کار می‌شوند، کافی نیست.

عکس و مکث

زندگی با شیرها

**مادر و فرزند مهاجر در مرز یونان - مقدونیه**
**عکس: فرارو**

پیام تاریخ، تمدن و فرهنگ مادستان
The Message Of Madestan's History & Civilization & Culture
روزنامه همدان پیام
۸
چهارشنبه ● ۱۹ اسفندماه ۱۳۹۴ ● شماره ۲۵۹۴
حادثه
hadese@hamedanpayam.com

رئیس پلیس پیشگیری ناجا تأکید کرد

## رفع مشکلات حاشیه نشینی؛ راهکار مقابله با جرائم و کاهش جرم

رئیس پلیس پیشگیری با تأکید بر تقویت امنیت اجتماعی، رسیدگی به مشکلات حاشیه نشینی را راهکار مقابله با جرائم و کاهش جرم دانست.

محمد شرفی "مهاجرت" و "حاشیه نشینی" را دو چالش مهم پلیس در راستای مقابله و کاهش جرائم دانست و افزود: بسیاری از جرائم توسط افراد غیربومی و حاشیه نشین صورت می‌گیرد و در واقع حاشیه نشینی بستر ایجاد جرم را فراهم می‌کند. رئیس پلیس پیشگیری ناجا با بیان اینکه مهاجرت با حاشیه‌نشینی و ارتکاب جرم ارتباط مستقیم دارد، مطرح کرد: حاشیه نشینی زمینه بزهکار شدن و یا ارتباط افراد با بزهکار را افزایش می‌دهد.وی از ساماندهی حاشیه نشینان و فراهم کردن امکانات مورد نیاز برای آنان، همچنین کم کردن فاصله و خلا موجود بین آن‌ها با مراکز شهر به عنوان راهکاری برای مقابله با این معضل اجتماعی نام برد.

شرفی رسیدگی سریع و به موقع مشکلات اقتصادی، فرهنگی و اجتماعی حاشیه نشینان را در شیوع نیافتن ارتکاب جرائم در این مناطق مؤثر دانست و افزود: انجام این امور که از لوازم و مقدمات پیشگیری و کاهش میزان جرائم در مناطق حاشیه است، مشارکت، همکاری و همدلی همه نهادها و دستگاه‌های مسئول را می‌طلبد.

وی ارائه آموزش‌های پیشگیرانه به اقشار مختلف جامعه را نوعی خنثی سازی جرائم دانست و بیان کرد: در همین راستا پلیس پیشگیری ناجا اقدامات گسترده‌ای را در دستور کار دارد و آموزش همگانی در مدارس، مساجد و اصناف و شرکت‌ها را سرلوحه کار خود قرار داده است.

این مقام ارشد انتظامی ارتقای توان عملیاتی یگان‌های رزمی و افزایش مهارت‌های علمی و عملی کارکنان را از اولویت‌های این پلیس دانست.

# چهارشنبه سوری
# سنتی با مخالفان و موافقان پر و پا قرص

چهارشنبه سوری هر سال با خون و دود و آتش عجین می‌شود و چه بسیار خانواده‌هایی که با اعضای خانواده سوخته پای در سال جدید می‌گذارند.

یکی از آسیب‌های جدی که در طول سالیان اخیر گریبانگیر جامعه شده، برگزاری اشتباه مراسم چهارشنبه سوری است، مراسمی که هر ساله با تلفات سنگین وخیم و نگران کننده‌ای در آستانه سال نو همراه می‌شود و چه بسیار جوانان و نوجوانانی که از لحاظ مالی و جانی متضرر می‌شوند.

ناهنجاری‌هایی که هر سال در مراسم چهارشنبه سوری و بعضاً روزهای پیش از فرا رسیدن آن در جامعه ظهور و بروز پیدا می‌کند، از سوی جامعه شناسان تحت عنوان کج رفتاری اجتماعی تعریف می‌شود.

مراسم سنتی چهارشنبه سوری که ریشه در تاریخ چند هزار ساله ایران دارد امروزه با آسیب‌های جدی و قابل توجهی مواجه است، به طوری که از چند روز پیش از فرا رسیدن این مناسبت، نهادهای اجتماعی متعدد از خانواده گرفته تا رسانه‌های جمعی و نیروی انتظامی، همگی به دنبال راه‌هایی برای کاهش صدمات ناشی از این کج رفتاری و هنجار شکنی اجتماعی هستند.

### مراسم چهارشنبه سوری نیازمند مهندسی فرهنگی است

یک آسیب شناس اجتماعی در خصوص مراسم چهارشنبه سوری و راهکارهای رفع و دفع آسیب‌ها و صدمات هر ساله این مراسم مخاطره آمیز اظهار کرد: هر جامعه‌ای برای بقای خود یکسری اهدافی را تعیین کرده و برای رسیدن به آن‌ها برنامه‌ریزی‌های مدونی را انجام می‌دهد،یکی از این اهداف حفظ سنت‌ها، ارزش‌ها و آداب و رسوم و انتقال آن‌ها به نسل‌های آینده است.

رضا شرفی افزود: جشن چهارشنبه سوری نیز از نمونه سنت‌هایی به شمار می‌رود که سابقه دیرینی در جامعه ما داشته و گذشتگان آن را حفظ و به نسل کنونی منتقل کرده‌اند، اما به تبع در این تغییر و تحولات اجتماعی و پوست اندازی‌های اجتماعی که شاهد آن بوده‌ایم، این امر نیز با تغییراتی همراه شده، تغییراتی که نه به سمت باروری، بلکه حرکت به سمت افول و کج رفتاری معنا می‌شود.وی عنوان کرد: آنچه که لزوم و ضرورت آن در حوزه مذکور ضروری به نظر می‌رسد، نیاز مبرم به یک مهندسی فرهنگی در عرصه مورد اشاره است تا بر مبنای آن بتوان با فرهنگ سازی صحیح و اصولی، مراسم مذکور را از هرگونه اضافات مخرب زدود و پالایش کرد.

شرفی گفت: بدون شک در صورت کارکرد صحیح خانواده، رسانه‌ها و دستگاه‌های متولی فرهنگی، امروزه شاهد چنین ناهنجاری نبودیم زیرا رفتارهای اجتماعی تابعی از شرایط اجتماعی است و هرگونه کج رفتاری اجتماعی یا رفتارهای اجتماعی، صحیح و اصولی در نتیجه نحوه و چگونگی کارکرد نهادهای فعال اجتماعی، فرهنگی در جامعه ظهور و بروز پیدا می‌کند.

وی افزود: یکی از راهکارهایی که برای مقابله و برخورد با چنین ناهنجاری در دستور کار قرار می‌گیرد معطوف به برخوردهای قهری و سلبی می‌شود که بطور یقین در کنترل این امر بی‌تاثیر نخواهد بود اما یقینا چنین شیوه‌هایی ماندگار، ریشه‌ای، عمیق و تعیین کننده نیست که اگر این چنین بود پس از سال‌ها رفتارهای قهرآمیز و سلبی در برابر کج رفتاری‌های موجود در مراسم چهارشنبه سوری، امروز باید شاهد بهبود و اصلاح وضعیت موجود بودیم که در مقام عمل چنین امری میسر نشده است.

این جامعه شناس و آسیب شناس اجتماعی گفت: به نظر بنده موثرترین و کارآمدترین راهکار برای مقابله با چنین ناهنجاری‌هایی، آموزش صحیح اجتماعی و فرهنگی است و در چنین شرایطی جامعه به صورت خود کنترلی از چنین رفتارهای غیر اجتماعی پالایش می‌شود.

به گزارش باشگاه خبرنگاران، وی افزود: روش‌های بازدارنده برای زدودن این رفتارضد اجتماعی و ناهنجارگونه با به تصویر کشیدن آسیب‌ها و مخاطرات ناشی از آتش بازی‌های غیر معقولانه میسر می‌شود،آنچنان که رسانه‌های تصویری مکتوب و شنیداری هر ساله به آن می‌پردازند، اما این راهکار یک پایه ماجرا است و حصول مکمل‌های دیگری نیز در این عرصه ضروری است تا زنجیره بازدارندگی و فرهنگ سازی به نحو موثرتری شکل گیرد.

### غنی سازی اوقات فراغت و تأمین زیرساخت‌های تفریحی

شرفی در تشریح دیگر الزاماتِ مهار این ناهنجاری اجتماعی گفت: نباید از نظر دور داشت که غنی سازی اوقات فراغت جوانان و نوجوانان نقش حائز اهمیتی در این امر خطیر ایفا می‌کند زیرا بخش قابل توجهی از نوجوانان و جوانان به چنین رفتارهایی به دیده تفریح و سرگرمی می‌نگرند.

وی افزود: تأمین زیرساخت‌های فرهنگی و تفریحی نقش بسزایی در پیشگیری از گرایش به چنین رفتارهایی را ایفا می‌کند.

### چهارشنبه سوری واقعیت اجتماعی است

پژوهشگر مسائل اجتماعی در خصوص راهکارهای مهار مدیریت ناهنجاری‌های چهارشنبه سوری عنوان کرد: نباید از نظر دور داشت که چهارشنبه سوری یک واقعیت اجتماعی است و درست یا نادرست نمی‌توان از اساس آن را کتمان یا انکارکرد چون این مراسم پس از گذشت هزاران سال و قرن‌های متمادی، در گوشت و پوست و اذهان جمعی جامعه نقش بسته و رسوخ کرده است.

صادق فرشچی افزود:در صورت قبول این واقعیت،می‌توان چارچوب‌ها و هنجارها و ارزش‌های اجتماعی مرسوم را تعریف کرد تا این شادی و سرور در قالب چارچوب‌های تعیین شده برگزار شود،در غیر این صورت انکار این واقعیت با کج رفتاری‌های هر چه بیشتری همراه می‌شود که بعضا امکان خارج شدن آن از چارچوب‌ها و عرف اجتماعی غیر ممکن نخواهد بود.

فرشچی گفت: به نظر بنده باید این واقعیت اجتماعی پذیرفته شود و در کنار پذیرش آن،اسباب و ساز وکار لازم برای تخلیه هیجانات جوانان و نوجوانان در مراسم مذکور فراهم شود.

این پژوهشگر اجتماعی عنوان کرد: در چنین شرایطی می‌توان نسبت به اعمال نظارت و مدیریت صحیح و اصولیِ مناسبت مذکور با هدف کاهش آسیب‌ها و دفع حداکثری ناهنجاری‌های این مراسم اقدامات لازم را مدنظر قرار داد.

فرشچی گفت: می‌طلبد در چنین شرایطی در کنار آگاه سازی و اطلاع رسانی‌هایی که در خصوص مخاطرات مواد محترقه در این ایام انجام می‌شود، نسبت به فراهم کردن محیط‌هایی خاص با مدیریت دستگاه‌هایی همچون شهرداری، تدابیر و تمهیدات لازم برای برگزاری مراسمی قاعده‌مند اتخاذ شود.

وی افزود: یقینا در این ساز و کار می‌توان با طراحی برنامه‌های متنوع نورافشانی آسمان،آتش بازی‌های استاندارد برای جوانان و نوجوانان و توزیع مواد محترقه استاندارد با نظارت صحیح و اصولی، مدیریت هوشمندانه را در این عرصه لحاظ کرد تا در نهایت چهارشنبه آخر سال با خاطراتی ماندگار به سال نو ختم شود.

## کشف بیش از ۱۰ هزار مواد محترقه در بهار

**فرمانده انتظامی شهرستان بهار از کشف ۱۰ هزار و ۵۹۹ عدد انواع مواد محترقه در این شهرستان خبر داد.**

**جمشید باقری در تشریح این خبر عنوان کرد: با توجه به نزدیک شدن ماه پایانی سال و و جود مراسم‌های سنتی چهارشنبه پایان سال، مأموران انتظامی شهرستان بهار با تشدید اقدامات پلیسی و اجرای طرح‌های ارتقای امنیت اجتماعی موفق به دستگیری دو نفر فروشنده مواد محترقه در شهرستان بهار و کشف تعداد ۱۰ هزار و ۵۹۹ عدد مواد محترقه شدند.**

**به گزارش پایگاه خبری پلیس، باقری با اشاره به لزوم آگاهی بخشی و فرهنگ سازی در پیشگیری از این چنین مواردی عنوان کرد: مراسم چهارشنبه پایان سال که جایگاه آن در فرهنگ اصیل ما ایرانیان از دیر باز با آداب خاصی بوده در این سال‌ها با تهاجم فرهنگی و دسیسه دشمنان ایران که چشم دیدن مردم ما را ندارند به انحراف کشانیده شده و به صورتی اجرا می‌گردد که علاوه بر ایجاد خطر برای کلیه افراد در هر سنی مزاحمت و آسیب‌های جدی را به دنبال دارد.**

**این مقام انتظامی در خاتمه با هشدار برخورد جدی و قانونی با فروشندگان این مواد محترقه به والدین و فرزندان آنها توصیه کرد: از فرزندان خود در مراوده با دوستانی که اقدام به بازی‌های خطرناک با مواد محترقه می‌کنند مراقبت کرده و از به خطر انداختن خود و خانواده در روزهای پایانی سال با تکیه بر اصل خود مراقبتی پرهیز کرده و با فرهنگ سازی برای فرزندان پلیس را در این امر یاری کنند.**

حادثه در جهان

## کشتار مسلحانه در باشگاه بیلیارد در هندوراس

افراد مسلح با پوشیدن لباس پلیس و تیراندازی در یک باشگاه بیلیارد در شمال «تگوسیگالپا» پایتخت هندوراس، ۱۲ نفر را کشته و سه نفر دیگر را مجروح کردند.

در این حادثه پنج فرد مسلح در حالی که لباس پلیس و جلیقه‌های ضد گلوله بر تن داشتند؛ با سلاح‌های کلاشنیکف وارد باشگاه شده و با این بهانه که می‌خواهند بازرسی انجام دهند به سوی مردم شلیک کرده و سپس از محل گریختند.به گزارش ایرنا، نیروهای پلیس چند نفر از قربانیان از جمله «خورخه آلبرتو ره یس» فوتبالیست سابق تیم «رئال کومایاگا» هندوراس را شناسایی کرده‌اند اما هویت مهاجمان هنوز مشخص نشده است.این کشتار در حالی صورت گرفته که دقیقا یک سال پیش نیز در اثر تیراندازی در یک باشگاه بیلیارد دیگری در تگوسیگالپا، پنج نفر کشته و سه نفر مجروح شدند.بر اساس گزارش‌ها، هندوراس یکی از پر خشونت‌ترین کشورهای جهان است که هر روز به طور متوسط ۱۳ نفر در اثر حوادث مشابه کشته می‌شوند.

## تیراندازی و گروگان گیری در کارخانه‌ای در حومه سیدنی استرالیا

پلیس استرالیا از اصابت گلوله به سه نفر و احتمال به گروگان گرفته شدن نفراتی در کارخانه‌ای در حومه سیدنی خبر داد.

به گزارش خبرگزاری رویترز، سخنگوی اداره پلیس ایالت نیو ساوت ولز گفت، مقامات تصور می‌کنند که سه نفر هدف شلیک گلوله قرار گرفته باشند.وی افزود: مذاکره کنندگان و تیم واکنش رزمی در صحنه حضور دارند و برای ورود به این ساختمان در تلاشند.

طبق اعلام رسانه‌های استرالیا، در این حادثه، یک نفر کشته و دو نفر زخمی و به بیمارستان منتقل شدند.بر اساس این گزارش، هنوز علت وقوع این حادثه مشخص نشده است.یک مرد مسلح که ادعای حمایت از گروه داعش داشت، در دسامبر ۲۰۱۴ میلادی ۱۷ نفر را در کافه‌ای در مرکز سیدنی به گروگان گرفت. این مرد مسلح و دو گروگان در آخرین دقایق محاصره ۱۶ ساعته کشته شدند.

## کشف جسد زن چینی در آسانسور

جسد یک زن چینی پس از چند هفته داخل آسانسور پیدا شد.

به گفته مقامات داخلی چین، این زن حدود یک ماه پیش و پس از قطع برق، داخل آسانسور حبس شد.

مسئولان شهر «شی‌آن» اظهار داشتند: ظاهرا یک ماه پیش و هنگام تعمیر آسانسور، این زن داخل آن گرفتار شده و تعمیرکار آسانسور به دلیل بی‌دقتی و قبل از کنترل کردن دقیق طبقات، برق آن را قطع کرده است. در نهایت پس از چند هفته و با از سرگیری کار تعمیر آسانسور، جسد این زن ۴۳ ساله که از سکنه همین ساختمان بوده نیز پیدا شده است.به گزارش خبرگزاری یونایتدپرس، مدیریت این ساختمان مسکونی و شرکت تعمیرکننده آسانسور متهم شناخته شده‌اند.

## مرگ ۲۵ مهاجر دیگر در آب‌های ترکیه

در پی غرق شدن قایق حامل تعدادی پناهجو در دریای اژه دست‌کم ۲۵ نفر جان خود را از دست دادند.

گارد ساحلی ترکیه اعلام کرد: قایق حامل این پناهجویان در دریای اژه و در مسیر ترکیه به یونان غرق شد که در پی آن ۲۵ تن جان باختند.

همچنین در جریان این حادثه ۱۵ سرنشین دیگر این قایق نجات پیدا کردند. در میان قربانیان این حادثه نیز دست کم سه کودک وجود داشته‌اند.این در حالیست که مقامات مقدونیه محدودیت‌های جدیدی را در مقابل مهاجران سوری که قصد عبور از مرز این کشور را دارند، قرار داده است. مقامات این کشور از ورود مهاجران سوری به این کشور ممانعت می‌کنند مگر اینکه از شهرهای جنگ زده سوریه مهاجرت کرده باشند.به گزارش ایسنا، هرچند کمیساریای عالی سازمان ملل در امور پناهندگان تصمیم اتخاذ شده در مقدونیه را مورد انتقاد قرار داده چراکه تمامی مردم سوریه به کمک‌های بین‌المللی نیاز دارند.

حادثه در ایران

## توزیع کننده حرفه‌ای مواد مخدر در تویسرکان دستگیر شد

مأموران انتظامی شهرستان تویسرکان با ایجاد تور کنترلی به یک دستگاه خودروی پیکان مشکوک شدند که با بازرسی این خودرو عامل اصلی توزیع موادمخدر بین شهرستان‌های استان شناسایی و دستگیر شد.

فرمانده انتظامی شهرستان تویسرکان با بیان اینکه از این قاچاقچی ۲ کیلوگرم تریاک کشف شد، گفت: در راستای مبارزه با تهیه و توزیع کنندگان مواد مخدر و ناامن کردن محیط برای سوداگران مرگ، اکیپ گشت پاسگاه انتظامی خرم رود اقدام به ایجاد تور کنترلی و کنترل محورهای فرعی و اصلی سطح حوزه استحفاظی خود نمود که در حین کنترل خودروهای عبوری به یک دستگاه خودرو پیکان مشکوک و آن را متوقف کردند. محمد معصومی بیان کرد: در بررسی اولیه از خودرو هیچ‌گونه موادی کشف نشد اما مأموران دایره تجسس پاسگاه با توجه به اشرافیت و رصد اطلاعاتی خود و همچنین با توجه به اینکه خودرو مربوط به شهرستان‌های همجوار بوده و راننده آن نیز مشکوک بود اقدام به بررسی دقیق‌تر خودرو کردند که در نهایت از داخل موتور خودرو مقدار ۲ کیلو گرم تریاک که به طرز خیلی ماهرانه‌ای جاسازی شده بود کشف شد.

معصومی گفت:در بررسی‌های بعمل آمده مشخص شد متهم دستگیر شده یکی از عاملان اصلی و حرفه‌ای تهیه و توزیع مواد مخدر در سطح شهرستان‌های همجوار است.

وی گفت: متهم به همراه مواد مکشوفه و خودرو به پاسگاه انتقال و در این خصوص پرونده تشکیل و جهت اجرای حکم به دادگاه اعزام شد. فرمانده انتظامی شهرستان تویسرکان در پایان با اشاره به اینکه مصرف مواد مخدر به هر بهانه که آغاز می‌شود نتیجه‌ای جز گرفتاری در دام اعتیاد و افزایش مشکلات روحی و جسمی برای خانواده‌ها در بر نخواهد داشت، از همه شهروندان خواست هرگونه اخبار و اطلاعات در این خصوص را به مرکز فوریت‌های پلیسی ۱۱۰ گزارش کنند.

## دستگیری ۴۰ نفر متهم در اسدآباد

فرمانده انتظامی شهرستان اسدآباد از دستگیری ۴۰نفرمتهم در نتیجه اجرای طرح‌های انتظامی در سطح شهرستان خبرداد.

داود علی بخشی در این باره گفت: در پی استمرار اجرای طرح ارتقای امنیت اجتماعی به ویژه منطقه‌ای که با هدف ناامن کردن محلات جرم خیز، پاکسازی نقاط آلوده و ارتقای احساس امنیت در بین شهروندان انجام می‌شود، یگان‌های انتظامی شهرستان اسدآباد با بهره‌گیری از توان و امکانات موجود در هفته گذشته به اجرای طرح‌های مربوطه پرداختند.

وی افزود: در راستای اجرای اینگونه طرح‌ها، پلیس به توفیقات و کشفیات چشمگیری از جمله کشف مواد محترقه ومواد مخدر، دستگیری معتادان پرخطر، خرده فروشان و سارقان، جمع‌آوری اقلام ضدفرهنگی و تجهیزات ممنوعه و همچنین توقیف وسائط نقلیه مزاحم و متخلف دست یافت.

این مقام انتظامی ادامه داد: علاوه بر جمع آوری تعداد چشمگیری اقلام ضد فرهنگی، ممنوعه و موادمحترقه، تعداد ۸ نفرسارق، ۱۵نفرمعتاد وخرده فروش موادمخدر، ۱۱نفر جلبی و ۶ نفردرحوزه‌های سایر جرائم دستگیر، مقداری انواع مواد مخدر کشف و تعداد ۳۷ دستگاه وسائط نقلیه مزاحم و متخلف نیز توقیف و روانه پارکینگ شدند.

## سودوکو ۲۵۹۴

| | | | | | | | | |
|---|---|---|---|---|---|---|---|---|
| 1 | | | | 3 | | | 6 | |
| | 6 | | | 7 | | | | ٤ |
| ٤ | | | 2 | | | | | |
| | 5 | | | 2 | | | ٤ | |
| | | | 8 | | | | | 1 |
| | | 4 | | | | 5 | | |
| | 1 | | | 4 | | | | ۷ |
| | | | 6 | | | 4 | | |
| ٥ | | 6 | | ۹ | | | 1 | |

## پاسخ‌های شماره قبل

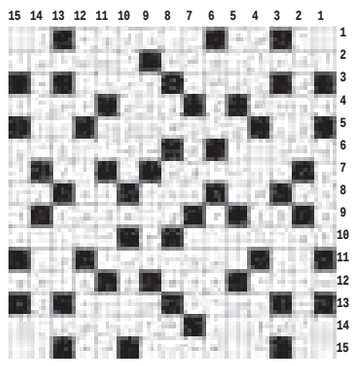

| | | | | | | | | |
|---|---|---|---|---|---|---|---|---|
| ۸ | ۵ | ۳ | ۷ | ۱ | ۹ | ۶ | ۲ | ۴ |
| ۹ | ۲ | ۶ | ۸ | ۳ | ۴ | ۷ | ۵ | ۱ |
| ۴ | ۷ | ۱ | ۵ | ۲ | ۶ | ۳ | ۸ | ۹ |
| ۵ | ۸ | ۹ | ۲ | ۴ | ۷ | ۱ | ۳ | ۶ |
| ۶ | ۴ | ۲ | ۳ | ۵ | ۱ | ۸ | ۹ | ۷ |
| ۳ | ۱ | ۷ | ۹ | ۶ | ۸ | ۲ | ۴ | ۵ |
| ۲ | ۳ | ۴ | ۱ | ۷ | ۵ | ۹ | ۶ | ۸ |
| ۱ | ۹ | ۵ | ۶ | ۸ | ۲ | ۴ | ۷ | ۳ |
| ۷ | ۶ | ۸ | ۴ | ۹ | ۳ | ۵ | ۱ | ۲ |

## جدول ۲۵۹۴

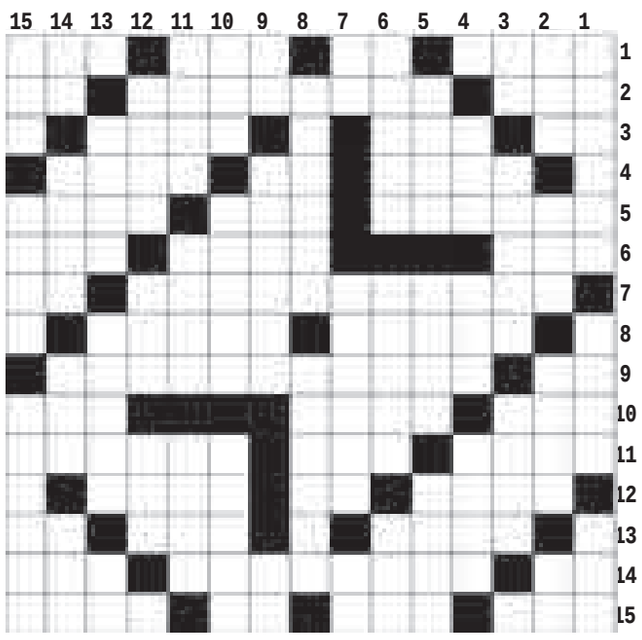

### افقی

۱- قاضی - ضمیر وزنی - شیشه میکروسکوپ - صندلی سنگی ۲- ابزار سوراخ کاری - از انواع ابرها - دل آزار کهنه ۳- با - مزد و پاداش کار - فصل بهار ۴- خجالتی - دوستی و علاقه - نمایش غم انگیز ۵- معروف و بنام - نمک متبلور - اسباب اضافی و احتیاطی ۶- مکش - اکیپ - خبر گزاری روسیه ۷- اثری از ناصر خسرو - علامت مفعولی ۸- ییلاق تهران - سود از کسب و تجارت ۹- معاون هیتلر - فیلمی با شرکت بهاره رهنما ۱۰- خبر گزاری اتریش - دردمندی - رنگ و لون ۱۱- پشیمان - درس خوانده قدیمی - فک ۱۲- پیشی گرفتن - شامل همه می شود - رود مقدس آلمان ۱۳- خاکستری - کشور سعادتمند - رمق آخر ۱۴- کباب بی آب - گلین - پهلو ۱۵- چکش بزرگ - ناخوش و بیمار - یک عامیانه - زن بهشتی

### عمودی

۱- وسیله سنجش دما - شرط بستن - دور دهان ۲- نار - ماه نهم سال شمسی - شکر - صنم ۳- کلمه شگفتی - کمی و نقصان - سخنوران ۴- همراه رفت - نوشیدن - بیت آخر قصیده ۵- کار مجری - گیاه - فعالیت دامنه دار ۶- شاد و خوشحال - بدن و جسم - نمر ۷- الفبای موسیقی - دست خدا - کلید موسیقی ۸- ردی - تمرین ۹- حرف نفی عرب - واجد - از شهرهای تهران ۱۰- گاز بیهوشی - نوشین - تخت پادشاهی ۱۱- پیشوای زرتشتی - علی ای ..... رحمت - سنگ انداز ۱۲- از جزایر خلیج فارس - اراده قوی - پایتخت اتریش ۱۳- خوه داب - از شهرهای لرستان - آتمسفر زمین ۱۴- شهر توت - ریمن - همراه گل - لوس ۱۵- حرکت کرم - طرف چپ - ایوان جلوی عمارت

پیام تاریخ، تمدن و فرهنگ مادستان
The Message Of Madestan's History & Civilization & Culture
روزنامه همدان پیام
۹
چهارشنبه ● ۱۹ اسفندماه ۱۳۹۴ ● شماره ۲۵۹۴
جامعه
ejtemaei@hamedanpayam.com

## افزایش سر سام آور جرائم فضای مجازی

رئیس پلیس فتا از افزایش ۲۴ درصدی جرائم نسبت به سال گذشته خبر داد و گفت: متأسفانه در حوزه مزاحمت‌های اینترنتی ۱۹۰ درصد افزایش و در انتشار فیلم‌های خصوصی ۹۰ درصد افزایش داشته‌ایم.

به گزارش فارس کمال هادیان‌فر افزود: در بحث هتک حیثیت و نشر اکاذیب ۷۹ درصد افزایش و انتشار فیلم‌های خصوصی ۹۰ درصد افزایش نسبت به مدت مشابه داشته‌ایم.

وی به تشکیل ۱۷ هزار پرونده در سالجاری اشاره و بیان داشت: متأسفانه جرائم نسبت به سال گذشته ۴ درصد افزایش یافته است.

## ۹۵ درصد کالاهای قاچاق تقلبی هستند

مدیرکل نظارت بر فرآورده‌های غذایی آرایشی و بهداشتی سازمان غذا و دارو با بیان اینکه در زمینه محصولات قاچاق این موضوع معکوس است، افزود: یکی از مسائل مهمی که باید شهروندان را در این خصوص آگاه ساخت این است که حدود ۹۵ درصد کالاهای قاچاق، اصولاً تقلبی هستند و تنها ۵ درصد باقیمانده نیز فاقد تاریخ تولید و انقضا هستند. به گزارش فارس، بهروز جنت در ادامه اظهار کرد: مردم وقتی به این مسائل آگاه شوند و بدانند چنین محصولات مشکوکی را می‌خرند قطعاً به دلیل اهمیت سلامتی خود آن‌ها را از اساس تحریم می‌کنند.

## امسال؛کاهش شتاب طلاق،افزایش ازدواج

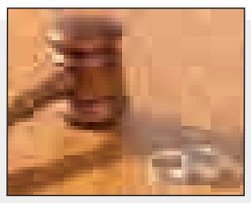

مدیرکل دفتر سلامت جمعیت، خانواده و مدارس وزارت بهداشت، درمان و آموزش پزشکی گفت: امسال شتاب افزایش موارد طلاق و کاهش موارد ازدواج در کشور نسبت به سال‌های گذشته کم شده است.به گزارش ایرنا محمداسماعیل مطلق افزود: موارد طلاق و تعداد ازدواج‌ها در ایران رشد شتابنده‌ای داشت و این دو پدیده از چالش‌های ارتقا نرخ باروری در کشور به شمار می‌روند.وی ادامه داد: هم اینک ۸۰ درصد طلاق‌ها در کشور در میان زوج‌های دارای سن زیر ۳۰ سال رخ و بررسی‌ها نشان می‌دهد افزون بر ۱۴ درصد طلاق‌ها در سال نخست و ۴۲ درصد در پنج سال نخست زندگی اتفاق می‌افتد.

# دانشگاه‌های ایران؛خروج از انزوای علمی

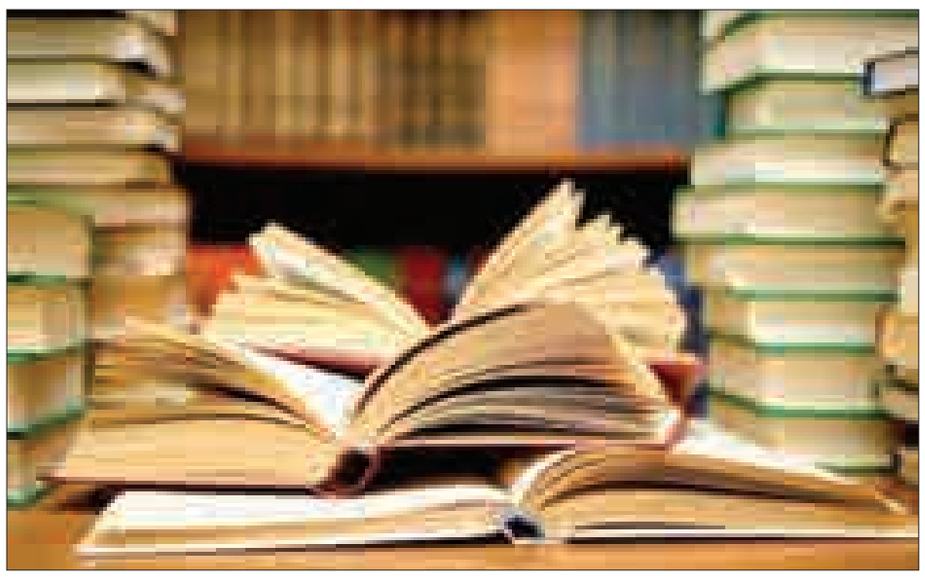

برجام به فرجام رسید و هم اکنون ایران در شرایط پسابرجام قرار دارد، برجامی که منجر به شکوفایی "دیپلماسی علمی" شد. اکنون پس از گذشت سال‌ها و تحمل محدودیت‌ها، تمامی دانشگاه‌های مطرح دنیا چراغ سبزشان را به ایران نشان می‌دهند و شرایط به گونه‌ایست که بسیاری از دانشگاه‌های اروپایی، آمریکایی و آسیایی که در گذشته تمایلی به گسترش روابط با دانشگاه‌های ایران نداشتند، با اشتیاق هر چه تمام‌تر آماده گسترش مراودات هستند. با همه این‌ها باید توجه داشت که اما این دیپلماسی به مقصد خود نرسیده و همچنان بر روی ریل در حال حرکت است.

این روزها و پس از فرجام برجام، می‌توان تاثیرات این توافق را به صورت محسوس در «نظام آموزش عالی کشور» مشاهده کرد. اکنون که رفت و آمدِ هیأت‌های علمی و دانشگاهیِ خارجی و ایرانی افزایش یافته و دعوتِ دانشگاه‌های مطرح دنیا از مسئولانِ آموزش عالی ایران رو به فزونی گذاشته، این تحول و تحرک مثبت را می‌شود؛ سرآغاز فصلی نو برای دانشگاه‌های کشور به حساب آورد.

در سال‌هایی که تحریم‌ها، محدودیت‌های عملکردی و حتی راهبردی را به دانشگاه‌ها تحمیل کرد و تعاملات بین دانشگاهی در گوشه‌ای محصور و به اجبار مهجور مانده بود، شاید باورش سخت بود؛ بار دیگر روزی از راه برسد که دانشجو، استاد و دانشمند ایرانی در دنیا بدرخشد و دانشگاه‌های برترِ دنیا مطالبه گرِ ارتباط و همکاری با دانشگاه‌های ایرانِ باشند.

### خروج دانشگاه‌ها از ایزوله علمی پس از سال‌ها

به گزارش ایلنا، خوب به خاطر داریم که به دلیل اتفاقاتی که رخ داد در ایزوله علمی قرار گرفتیم به طوری که دانشگاه‌ها برای خرید معمولی‌ترین دستگاه‌ها و تجهیزات علمی برای دانش‌افزایی از کشورهای دیگر با مشکل مواجه شده بود و مقالاتِ اساتید برجسته ما در مجله‌ها و نشریاتِ بی‌کیفیت به چاپ می‌رسید، از سوی دیگر دانشگاه‌های خارجی رغبتی برای پذیرش دانشجویان ما نشان نمی‌دادند و سفرهای مطالعاتی، داد و ستدهای علمی، برگزاری دوره‌های مشترک و صدور ویزا با محدودیت زیادی همراه بود؛ تا جایی که بنا به گفته مسئولان وزارت علوم صادر نشدن روادید برای دانشجویان، آن‌ها را مجبور به عزیمت به کشورهایی می‌کرد که از لحاظ توان علمی با دانشگاه‌های ایران برابر نبودند؛ زیرا گزینه دیگری برای انتخاب وجود نداشت.

### ۸ سالی که در انفعال و گوشه‌نشینی گذشت

در ۸ سال گذشته در حالی که مردم تمایل به تبادلات علمی و بین‌المللی با دانشگاه‌ها داشتند، اما تحریم‌ها دست و پایشان را بسته بود و دنیا روی خوشی نشان نمی‌داد. به طوری که به گفته معاون وزیر علوم دولت یازدهم، در زمان تحریم‌ها، کارگزارانی که در عرصه نشریات علمی و تأمین منابع اطلاعاتی فعالیت داشتند از جمله بانک‌ها، قادر به تأمین سفارش‌های دانشگاه‌ها و مراکز تحقیقاتی نبودند.

دانشکده‌های داروسازی نیز در انفعال ناشی از نبود مواد اولیه بسر می‌بردند و توسعه صنعت داروسازی و همچنین

> **در ۸ سال گذشته در حالی که مردم تمایل به تبادلات علمی و بین‌المللی با دانشگاه‌ها داشتند، اما تحریم‌ها دست و پایشان را بسته بود**

بسیاری از رشته‌های صنعتی دیگر در دانشگاه‌ها و پژوهشگاه‌ها مثل نفت، گاز و پتروشیمی که به مواد و تجهیزات نیاز داشت، با مشکل روبه‌رو بود.

### تشکیل کمیته دیپلماسی در برنامه ششم توسعه

در همین راستا محمد فرهادی؛ وزیر علوم، تحقیقات و فناوری از طرحی برای تشکیل کمیته‌ای با حضور وزارتخانه‌های علوم، بهداشت، اقتصاد، امور خارجه و همچنین بانک مرکزی در برنامه ششم توسعه خبر داده است" کمیته‌ای که در صورت انسجام و با برنامه‌ریزی دقیق می‌تواند، حرکت رو به رو رشد دیپلماسی علمی کشور را سر و سامان دهد و به سهولتِ حرکتِ دانشگاه‌ها در مسیر دیپلماسی علمیِ و جذب دانشجویان خارجی بینجامد. وزیر علوم همچنین در این نشست تأکید کرده است که بین‌المللی شدن دانشگاه‌ها و تقویت دیپلماسی علمی را به طور جدی پیگیری می‌کند تا دانشگاه‌ها بتوانند با سهولت دانشجوی خارجی جذب کنند؛ البته فرهادی این موضوع را منوط به هماهنگی با سایر دستگاه‌ها اجرایی می‌داند تا مشکلات جذب دانشجویان خارجی حل شود.

اکنون که هیأت‌های علمی خارجی برای ارتباط با ایران یکی پس از دیگری به ایران می‌آیند، مسیرهای منتهی به بن بست در گذشته، دیگر باز شده.

حالا دیگر تمامی دانشگاه‌های مطرح دنیا چراغ سبزشان را به ایران نشان می‌دهند و شرایط به گونه‌ای در حال گذر است که بسیاری از دانشگاه‌های اروپایی، آمریکایی، آسیایی که در گذشته بنا به محدودیت‌ها، تمایلی به گسترش روابط با دانشگاه‌های ایران نداشتند، با اشتیاق هر چه تمام‌تر آماده گسترش مراودات هستند.

### بازگشت ۱۰۰ نفر از نخبگان فارغ التحصیل دانشگاه‌های اروپایی و آمریکایی

بی‌شک می‌توان «بازگشت نخبگان به کشور» را یکی دیگر از برکات برجام برشمرد؛ در تأیید این جمله می‌توان به اعلام آمار رسمیِ بازگشت ۱۰۰ نفر از نخبگان فارغ‌التحصیل دانشگاه‌های اروپایی و آمریکایی به کشور طی ۱۰ ماه گذشته اشاره کرد، موضوعی که در حاشیه سفر معاون علمی و فناوری رئیس جمهور به نیویورک محقق شد و او در جلسه با نخبگان در آن سوی آب‌ها بار دیگر امید را به دل آن‌ها بازگرداند و حالا شاهد هستیم؛ نخبگانی که سال‌ها به دلیل محدودیت‌ها و مشکلات؛ در کمال ناامیدی، امید به آن سوی آب‌ها بسته بودند، اکنون یکی پس از دیگری به وطن باز می‌گردند. و در کشور خودمان مشغول به فعالیت شده‌اند.

هر چند سال‌هاست«فرار مغزها» یک حقیقت تلخ برای آموزش عالیِ کشور بوده و آمارهای ملی و بین‌المللیِ هم مؤید این موضوع است، با این وجود اما به یاد داریم که رئیس دولت دهم همواره اصرار داشت که مطلقاً "فرار مغزها" واقعیت ندارد و اصولاً تعبیر «فرار مغزها» را تعبیر نادرستی می‌دانست.

کامران دانشجو، وزیر علوم دولت احمدی‌نژاد هم در همین زمینه گفته بود که فرار مغزها را قبول ندارم و فرار مغزها اصلا واژه درستی نیست، امروز اما قبول واقعیت آزاردهنده فرار مغزها است که مسئولان امر را به تکاپو انداخته تا راهی امن را برای بازگشت مغزها فراهم سازند. اکنون اما با اقدامات بنیاد ملی نخبگان و معاونت علم و فناوری، راه برای بازگشت نخبگان کمی هموارتر شده است.

غلامعلی منتظر (معاون پژوهش و برنامه‌ریزی بنیاد ملی نخبگان) درباره تسهیلات بنیاد توضیح می‌دهد و می‌گوید: بنیاد تسهیلاتی را برای بازگشت نخبگانی که مقیم خارج از کشور هستند، در نظر گرفته است؛ تسهیلاتی که منجر به بازگشت تعدادی از آن‌ها شده است. هم‌اکنون اگر تعدادی از متخصصان برجسته ایرانی بخواهد وارد ایران شود؛ بنیاد او را راهنمایی می‌کند تا در یکی از پایگاه‌های تخصصی که هم‌اکنون در کشور وجود دارد و روز به روز در حال افزایش است، مشغول به فعالیت شود.

## خبر

### کمک به خانواده‌های زندانیان باید در غالب ارزش و عبادت شناخته شود

صفیه مستقیمی- مدیرعامل انجمن حمایت زندانیان مرکز استان همدان، عملکرد یکساله این انجمن در سال ۱۳۹۴ پیرامون اقدامات حمایتی به عمل آمده از خانواده‌های نیازمند و آبرومند زندانیان را تشریح کرد.

مهدی فضلی با بیان اینکه خانواده‌های زندانیان بی‌گناه‌ترین افرادی هستند که دوران محکومیت همسران خود را توأم با سختی در فراز و نشیب زندگی طی می‌کنند، خاطر نشان کرد: هدف از تشکیل انجمن‌های حمایت زندانیان در سراسر کشور، حمایت از خانواده زندانی و رسیدگی مادی و معنوی به جهت مصون ماندن این خانواده‌ها از تبعات بعدی زندانی شدن سرپرست می‌باشد. وی در ارتباط با بحث حمایت از زندانیان و خانواده‌های بی‌بضاعت آنان، به نقش مهم دستگاه‌ها و نهادهای اجرایی و حمایتی اشاره کرد و گفت: توجه نکردن به وضع معیشتی و زندگی این خانواده‌ها در دراز مدت موجب ناامنی بالقوه در جامعه می‌شود، پس در چنین شرایطی می‌طلبد که حمایت از زندانیان و خانواده‌های آنان از شکل همکاری تفاهم‌نامه‌ای با توجه به توصیه قرآن کریم که خداوند متعال در سوره مبارکه بقره آیه شریفه ۱۴۸ می‌فرماید (فاستبقو الخیرات) تبدیل به یک نگاه رقابتی و پیشی‌گرفتن در کار خیر شود.

مدیرعامل انجمن حمایت زندانیان در ادامه افزود: در این بین نباید از نقش مهم خیرین و نیکوکاران عزیز که همیشه با کمک‌های نقدی و غیرنقدی خداپسندانه خود در تحقق اهداف نوع دوستانه، انجمن‌های حمایت زندانیان را یاری نموده‌اند غافل شد.

فضلی در ادامه عنوان کرد: ارائه خدمات متنوع اجتماعی و حمایتی به خانواده‌های تحت پوشش از قبیل اشتغالزایی و توانمندسازی زندانیان و خانواده‌هایشان، فعالیت در زمینه کاهش آسیب رفتارهای پرخطر در بین زندانیان و خانواده‌های آنان، پرداخت کمک هزینه‌های تحصیلی به دانش‌آموزان و دانشجویان خانواده‌های تحت پوشش انجمن، معرفی جهت دریافت وام خود اشتغالی و ایجاد کسب و کار فرزندان و همسران زندانیان، همکاری با مؤسسات خیریه و درمانی غیردولتی جهت اجرای اهداف و برنامه‌های انجمن، پرداخت مستمری نقدی و غیرنقدی، کمک هزینه تهیه جهیزیه و ازدواج، ودیعه مسکن، کمک هزینه‌های درمانی جهت زندانیان و خانواده‌هایشان، تهیه وسایل و لوازم ضروری منزل، برگزاری دوره‌های مختلف آموزشی جهت زندانیان و خانواده‌های ایشان، پوشش بیمه خدمات درمانی زندانیان و خانواده‌های آنها، معاضدت قضایی و ارائه خدمات مشاوره‌ای از جمله فعالیت‌های این انجمن در سالجاری بوده است.

وی با بیان اینکه در حال حاضر در سطح استان بیش از ۱۶۰۰ خانواده نیازمند و آبرومند زندانی از خدمات متنوع حمایتی انجمن و دیگر دستگاه‌های مرتبط بهره‌مند می‌باشند اعلام کرد: در این راستا ادارات و نهادهای حمایتی از جمله جمعیت هلال‌احمر، سازمان بهزیستی و به ویژه کمیته امداد امام خمینی(ره) استان، ستاد اجرایی فرمان حضرت امام(ره) استان، مجمع امور صنفی و سایر مؤسسات خیریه مردمی و درمانی بر اساس تفاهم‌نامه‌های موجود یاریگر انجمن در ارائه خدمات بهتر و بیشتر به این قشر آسیب‌پذیر جامعه می‌باشند.

مدیرعامل انجمن حمایت زندانیان با ارائه یک آمار مقایسه‌ای از چهار شاخص فعالیتی انجمن در دوره یک ساله سال ۱۳۹۴ با سال گذشته از روند رو به رشد خدمات ارائه شده از سوی انجمن حمایت زندانیان همدان در راستای حل مشکلات و محرومیت‌زدایی از خانواده‌های تحت پوشش این انجمن خبر داد و گفت: در بخش پرداخت کمک‌های نقدی و غیرنقدی به زندانیان و خانواده‌های آنان ۶۰درصد، در بخش کمک به آزادسازی زندانیان معسر ۲۵ درصد، در بخش کمک به زندان‌ها و مؤسسات تأمینی ۱۱۰ درصد و در بخش دریافت کمک‌های خیرین و ادارات و نهادهای مرتبط با انجمن ۲۰ درصد رشد را شاهد هستیم.

وی با بیان اینکه مردم باید به خانواده زندانیان توجه کنند و بی‌تردید اگر نسبت به آنها بی‌تفاوت باشیم لطمات اجتماعی جبران‌ناپذیری به جامعه وارد خواهد شد گفت: هر چند که مقوله حمایت از زندانیان و خانواده آنان تقریباً به یک فرهنگ تبدیل شده است اما باید در توسعه و ترویج این فرهنگ همه افراد جامعه بسیج شوند، زیرا حمایت از خانواده زندانیان یعنی کاهش آسیب‌های زندان و جلوگیری از ورود افراد جدید به چرخه جرم می‌شود.

مدیرعامل انجمن حمایت زندانیان در پایان ضمن تشکر از همه مردم نوع دوست و نیکوکار و دستگاه‌های حمایتی، اجرایی و قضایی استان که تاکنون در این امر خیر با انجمن مساعدت و مشارکت داشته‌اند افزود: شماره حساب‌های ۰۱۰۱۷۷۸۸۷۶۰۰۱ جاری سپهر بانک صادرات و ۰۱۰۸۴۵۷۵۲۹۰۰۸ جاری سیبا بانک ملی را جهت دریافت کمک‌های نقدی برای زندانیان و خانواده‌های نیازمند و آبرومند است.

## نیش و نوش

هفت‌صبح: بلیت برخی پروازهای نوروزی نایاب شد
**قیمت‌ها هم سر به فلک شد...!!!**

هفت‌صبح: قیمت بنزین در آسیا اندکی افزایش یافت
**این هم از عیدی سال ۹۵ ...!!!**

جام‌جم: واکاوی علل اعتیاد به فضای مجازی
**بیکاری علت اصلی است ...**

جام‌جم: کاهش یک درصدی سود وام مسکن
**کارمند با حقوق ماهی ۸۰۰ هزار تومان می‌تواند ماهیانه ۱میلیون و ۴۰۰ هزار تومان قسط بدهد ؟!!!**

جام‌جم: درهای برج میلاد به روی همه باز نیست
**فقط تو فیلم‌ها باید دیدش ...!!**

همدان‌پیام: از کمبود فضا تا امکانات فرسوده
**بدون شرح ...!!!**

ایران: نقدینگی در دولت باز هم شفاف شد
**منبع شفافیت کجاست ؟!!**

ایران: تلاش ژاپن برای تمدید بیمه نفت‌کش‌های ایران با اختصاص ۸ میلیارد دلار
**کم پولی نیست ...!!!**

ایران: یک جرعه از سخاوت خلیج‌فارس
**ببینیم این هم میشه دریاچه ارومیه یا نه ...!!**

ایران: حذف یارانه ۵۰۰ هزار نفر که کارت ملی ندارند
**هردم از این باغ بری می‌رسد ...!!**

هفت‌صبح: دست‌فروشان شاکی مغازه‌داران شاکی‌تر
**عابرین پیاده هم که به امان خدا ...!!!**

شرق: زمین‌خواران از پشتوانه دستگاه‌ها برخوردارند
**اختلاس‌گرها از کجا ؟؟!!!**

جوان: آمریکا همچنان در حال ارزیابی انتخابات ۷ اسفند
**بیکاری شاخ و دم نداره ...!!**

کیهان: گاردین: اردوغان شخصیتی انتقام‌جو دارد
**بدون شرح ...!!!**

## باید مسئولان بسوزند تا کمبودهای بیماران سوختگی را درک کنند

امیدوارم مسئولان درد و رنج بیماران سوخته شده را درک کنند و فکری به حال آن‌ها بکنند.

رئیس مرکز تحقیقات سوختگی دانشگاه علوم پزشکی ایران گفت: سوختگی برای کشورهای فقیر است به طوری که سالانه ۱۵۰ تا ۱۸۰ هزار نفر در کشور می‌سوزند که از این تعداد حدود ۳۰ هزار نفر بستری و نزدیک به ۳ هزار نفر می‌میرند یعنی روزانه ۱۰ نفر در کشور بر اثر سوختگی فوت می‌کنند ضمن اینکه آن‌هایی که زنده می‌مانند نیز تبدیل به افرادی معلول می‌گردند.

به گزارش فارس محمد جواد فاطمی بیان داشت: در ایران در سال ۱۹۹۰ در بخش سوختگی دهمین علت زودهنگام مرگ افراد در کشور بود که الان به هشتمین علت رسیده است و در واقع ما دو پله سقوط داشته‌ایم ضمن اینکه در شاخص دالی برای سوختگی در ایران رتبه بیستمین را داریم.

## مفقودی

**کارت دانشجویی شبنم اله‌یاری فرزند علیرضا به شماره شناسنامه ۱۲۷۲۴۹۰۲۶۲ رشته گرافیک دانشگاه بوعلی‌سینا به شماره دانشجویی ۹۴۱۲۸۵۶۰۰۴ مفقود گردیده و از درجه اعتبار ساقط می‌باشد.**

# آمادگی ۵۸ هزار نیروی اورژانس برای چهارشنبه آخر سال

۵۸ هزار نیروی اورژانس برای ارائه خدمت به هموطنان در چهارشنبه آخر سال آمادگی کامل دارند و سال آینده فعالیت بالگرد آمبولانس هوایی راه‌اندازی می‌شود.

رئیس مرکز مدیریت حوادث و فوریت‌های پزشکی کشور از افزوده شدن ۲ پایگاه اورژانس تا پایان سال به ۱۸ پایگاه قبلی خبر داد و گفت: نیروهای اورژانس برای ایام عید و مراسم چهارشنبه آخر سال آمادگی کامل برای ارائه خدمت به هموطنان را دارند.

به گزارش ایسنا امین صابرنیا گفت: در حال حاضر ۲ هزار و ۱۶۲ پایگاه اورژانس، ۲۰ پایگاه آمبولانس هوایی، ۲ پایگاه دریایی و ۳۰ موتور آمبولانس در کشور فعال است که در چهارشنبه آخر سال و طرح نوروزی به کار گیری می‌شوند.

وی ادامه داد: همچنین سال پیش هلال احمر همکاری مناسبی با ما داشت و هم‌افزایی خوبی میان اورژانس و هلال‌احمر بود، ان شاءا.. امسال نیز شاهد این هم‌افزایی هستیم.

وی افزود: ۱۸ هزار پرسنل اورژانس پیش‌بیمارستانی و ۴۰ هزار پرسنل اورژانس بیمارستانی آماده صددرصد برای ارائه خدمت به هموطنان را دارند.

رئیس مرکز مدیریت حوادث و فوریت‌های پزشکی کشور خاطرنشان کرد: برای مراسم چهارشنبه آخر سال تیزرهای آموزشی را تهیه کرده و تلاش می‌کنیم در کل شهرهای کشور این تیزرهای آموزشی جهت اطلاع رسانی مردم و پیشگیری از حوادث توزیع شود. همچنین آمادگی برای پس از حادثه نیز در اورژانس وجود دارد ولی با این حال به خانواده‌ها توصیه می‌کنیم که در مراسم چهارشنبه آخر سال کنار فرزندان خود باشند تا شاهد وقوع حوادث کمتری باشیم.

صابرنیا با بیان اینکه نارنجک‌های آتش‌زا آسیب‌های زیادی را ممکن است به افراد وارد کند، گفت: بیشترین این آسیب‌ها براساس آمارهای سال پیش بیشتر در محدوده صورت و دست‌ها ایجاد شده و این مسأله ظاهر فرد را دچار مشکل می‌کند علاوه بر بار روانی هزینه‌های درمانی نیز بر دوش خانواده‌ها می‌افتد.

رئیس مرکز مدیریت حوادث و فوریت‌های پزشکی کشور در پایان گفت: طی نامه‌ای به همه مراکز اورژانس در شهرها اعلام شده که در مراسم چهارشنبه آخر سال در معابر پر جمعیت مستقر شوند و آمادگی لازم جهت ارائه خدمات در حوزه سوختگی را داشته باشند همچنین بتوانند این بیماران را با سرعت بیشتری به مراکز سوختگی ارجاع دهند.

نوبت دوم
آگهی مزایده
شهرداری تویسرکان قصد دارد **بر اساس مجوز شماره ۴/۱۶۰۷ مورخ ۹۴/۱۱/۲۷ شورای محترم اسلامی شهر تویسرکان یک قطعه زمین واقع در بلوار شهید اشرفی اصفهانی انتهای کوچه صابرین** به مساحت ۱۳۰/۵۰ مترمربع که برابر نظریه کارشناسی از قرار هر مترمربع ۱/۹۰۰/۰۰۰ ریال جمعاً به مبلغ ۲۴۷/۹۵۰/۰۰۰ ریال برآورد گردیده به فروش برساند. ضمناً سایر شرایط و جزئیات در اسناد مزایده موجود می‌باشد و متقاضیان می‌توانند با تلفن‌های ۳۴۹۲۲۵۰۰ تماس حاصل نمایند.
روابط عمومی شهرداری تویسرکان

آگهی مزایده استخر کارگران
هیأت امنای مجموعه ورزشی کارگران همدان در نظر دارد **استخر سرپوشیده کارگران شهید مدنی به انضمام سونای خشک و مرطوب و جکوزی را به افراد واجد شرایط از طریق مزایده به صورت اجاره‌ای واگذار نماید.**
۱-موضوع اجاره: استخر سرپوشیده به انضمام سونای خشک و مرطوب و جکوزی
۲-شرایط شرکت‌کنندگان:۱- باشگاه‌های ورزشی دارای مجوز مرتبط با امور بهره‌برداری از استخر ۲- فارغ‌التحصیلان رشته تربیت‌بدنی با داشتن حداقل ۲ سال تجربه در زمینه کار مربوطه با تأیید مراجع ذیصلاح دولتی
۳- تعاونی‌های ورزشی مرتبط با بهره‌برداری از استخرها با ۲ سال سابقه کاری از مراجع ذصلاح دولتی
۴-شرکت‌های ارائه دهنده خدمات ورزشی مرتبط با استخرها با ۲ سال سابقه کاری از مراجع ذصلاح دولتی
۵-دارندگان سوابق ورزشی مرتبط: ناجیان غریق درجه ۱ با حداقل ۴ سال سابقه کار و پروانه کار (آخرین پروانه کار مربوط به سال جاری باشد) مربیان شنا با حداقل ۴ سال سابقه با تأیید هیأت شنای استان
۶-هیأت‌های ورزشی شنا و نجات غریق و غواصی و قایقرانی
۷-داشتن حداقل ۲۵ سال سن، متأهل، عدم وجود رابطه استخدامی با دولت اعم از رسمی، پیمانی و قراردادی، عدم اعتیاد به مواد مخدر و الکل، التزام به نظام مقدس جمهوری اسلامی ایران، فقدان سابقه کیفری موثر
۳-مدت واگذاری موضوع اجاره و ظرفیت آن: ۲ سال- ۱۰۰ نفر
۴-مبلغ پایه کارشناسی: ماهیانه به مبلغ ۳۳۰/۰۰۰/۰۰۰ ریال برای یکسال و برای سال بعد ۲۰ درصد افزایش میابد.
۵-نوع و مبلغ تضمین شرکت در مزایده: ۵درصد قیمت پایه کارشناسی اعلام شده دو ساله به مبلغ ۴۳۵/۶۰۰/۰۰۰ ریال که ضمانت‌نامه بانکی با اوراق مشارکت یا واریز وجه مبلغ نقدی به حساب تمرکز وجوه سپرده عمرانی به شماره حساب ۲۱۷۴۴۱۵۶۰۱۰۰۱ نزد بانک ملی مهدیه واریز گردد.)
۶-مدت اعتبار قیمت پیشنهادی: سه ماه پس از ارائه پیشنهادی قیمت اعتبار دارد.
۷-زمان و محل دریافت مدارک: از تاریخ درج آگهی تا تاریخ ۹۴/۱۲/۲۷ و محل دریافت مدارک، چهار راه خواجه رشید، ابتدای بلوار کاشانی، اداره کل تعاون، کار و رفاه اجتماعی، طبقه اول، واحد دبیرخانه.
۸-محل و زمان بازدید موضوع اجاره: همدان، شهرک مدنی، میدان توحید، مجموعه فرهنگی ورزشی کارگران، از تاریخ درج آگهی نوبت اول تا تاریخ ۱۳۹۵/۱/۲۲
۹-مهت ارائه قیمت پیشنهادی: از تاریخ ۱۳۹۵/۱/۷ تا پایان وقت اداری ۱۳۹۵/۱/۲۲
۱۰-محل ارائه پاکات: چهارراه خواجه رشید، ابتدای بلوار کاشانی، اداره کل تعاون، کار و رفاه اجتماعی، طبقه اول، واحد دبیرخانه.
۱۱-زمان و مکان بازگشایی پاکات: ۱۳۹۵/۱/۲۳ ساعت ۹ صبح در محل مجموعه ورزشی شهید مدرس واقع در میدان مدرس می‌باشد.

## تدارک نوروزی در شهرداری اسدآباد

در آســتانه سال جدید، شهرداری اسدآباد اجرای طرح استقبال از بهار به پیشواز نوروز ۹۵ رفت.
شهردار اسدآباد در گفت‌وگو با ایرنا، گفت: شهرداری با اجرای ۱۵ ویژه برنامه به پیشواز بهار می‌رود. حمزه عبدکوند افزود: با نزدیک شدن به روزهای پایانی سال و فرا رسیدن عید نوروز ستاد استقبال از بهار در شهرداری تشکیل شده تا شهر را برای اســتقبال از بهار و میهمانان نوروزی آماده کنند.به گفته وی، شــهرداری اسدآباد با تمام توان در حال آماده سازی شهر برای ورود به سال جدید است و در این باره با هنرنمایی خاص سفره‌های هفت سین در ورودی، خروجی و مبادین اصلی شهر برپا خواهیم کرد.
شهردار اسدآباد از آغاز طرح زیبا سازی شهر خبر داد و یادآور شد: در این راستا طرح نقاشی دیواری برای نخســتین بار در سطح شهرانجام می‌شود که در نوع خود بی نظیراســت. وی افزود: کاشت نهال و گل و گیاه بهاری در ســطح شهر، رنگ آمیزی جداول و لکه‌گیری آسفالت خیابان‌ها و معابر، تنظیف و آماده سازی پارک ملت و پارک جنگلی نیز آغاز شده است.
عبدکوند در ادامه به اجرای طرح ساماندهی دستفروشان در غالب نمایشگاه بهاره اشاره کرد و گفت: نمایشگاهی با ۳۰۰ غرفه برای عرضه کالاهای مورد نیاز مردم در آســتانه عید نوروز تدارک دیده شده که مورد استقبال خوب مردم قرار گرفته اســت. شهردار اسدآباد همچنین به آماده سازی و نظافت نمازخانه‌ها، پارک‌ها، سرویس‌های بهداشتی و جانمایی مناسب برای اسکان مسافران نوروزی اشــاره کرد و گفت: نیروهای شهرداری در شیفت بندی مختلف و نیز واحدهای موتوری و آتش‌نشــانی برای ارائه خدمات در ایام نوروز در آمادگی کامل هستند.عبدکوند با بیان اینکه تلاش می‌شود با ایجاد نشاط و شادابی به استقبال بهار برویم گفت: ایستگاه‌های راهنمایی مسافران نوروزی توسط شهرداری در میادین ورودی شهر دایر می‌شود تا با راهنمایی میهمانان نورزی به آنها بسته فرهنگی ارائه شود.

خبر

## آماده‌باش کامل آتش‌نشانی نهاوند در ایام پایانی سال

در ایام پایانی ســال که همزمان با چهارشنبه‌ســوری خواهد بود، نیروهای آتش‌نشــان شــهرداری نهاوند در آماده‌باش کامل هستند .
شــهردار نهاوند در این باره گفت: آتش‌نشــانان طبق سنوات گذشته در آماده باش کامل هســتند و امیدوار هستیم در چهارشنبه آخر سال مأموریتی به ما اعلام نشود و هیچ فردی آسیب نبیند.
به گزارش روابط عمومی شهرداری، امیررضا یوسفیان با تأکید بر اینکه والدین باید کنترل لازم را بر روی فرزندان خود داشته باشند و بدانند ترقه‌هایی که به ظاهر بی‌خطر هستند، افزود: درصد زیادی از آسیب‌ها را به خود اختصاص می‌دهند.
یوســفیان از استقرار ماشین آتش‌نشانی در محل میدان بسیج خبر داد و اظهار کرد: مشارکت و رعایت اصول ایمنی از طرف شهروندان در کنار تمهیداتی که از سوی دستگاه‌های نظارتی اندیشیده شده بایستی به کار گرفته شــود تا شبی خاطره ســاز و بدون آسیبی از چهارشنبه سوری در اذهان شهروندان به جای گذاشته شود.
وی با بیان اینکه شعار آتش‌نشانی نهاوند «شهر ایمن با شهروند ایمن» است، به والدین توصیه کرد فرزندان خود را از خطراتی که در کمین آن‌ها اســت آگاه کنند و اگر حادثه‌ای رخ داد بلافاصله با سامانه ۱۲۵ تمــاس حاصل کنند تا همکاران ما در کمتر از زمان اســتاندارد برای امدادرسانی اقدام کنند.
یوسفیان در ابراز امیدواری کرد با احترام به حقوق شهروندی یکدیگر و پرهیز از رفتارهای پر خطر،چهارشنبه سوری را به چهارشنبه سوزی تبدیل نکنیم و امکان لذت تمامی همشــهریان از آیین سنتی این شب را فراهم کنیم.

## طرح ساماندهی گلزار شهدای تویسرکان ۹۵ درصد پیشرفت دارد

تویسرکان- خبرنگار همدان‌پیام: طرح ساماندهی آن دسته از گلزار شــهدای شهرستان تویسرکان که تا پایان سال ۹۳ آغاز نشده بود، هم اکنون از ۹۵ درصد پیشرفت فیزیکی برخوردار است.
رئیس بنیاد شــهید وامور ایثارگران در نشست با خبرنگاران گفت: تا پایان سال ۹۳ از مجموع ۹۱ گلزار شهدای شهرستان تویسرکان با ۶۰۷ مزار، ۱۰ گلزار با ۴۱ مزار ساماندهی نشده بود که با به عهده گرفتن روند ســاماندهی گلزار شهدا توســط بنیاد شهید، این طرح سرعت اجرایی گرفت.
محمد داوری افزود: در تاریخ ۲۲ اسفندماه سال ۹۳ همزمان با یاد روز تأسیس بنیاد شــهید مراحل اجرایی سطرح ساماندهی ۱۰ گلزار باقی مانده شــهدای شهرستان هم آغاز شد و اکنون از ۹۵ درصد پیشرفت فیزیکی برخوردار است.
وی گفت: پیش‌بینی می‌شــود این طرح تا پایان اسفندماه سالجاری و یا در نهایت در اوایل فروردین ماه ســال ۹۵ به اتمام برسد. همچنین حساب طرح سامان دهی گلزار پنج شهید گمنام در تپه نور الشهدای تویســرکان باید در دستور کار قرار بگیرد ودر کمیته برنامه‌ریزی سال ۹۴، اعتباری معادل ۵۰۰ میلیون ریال برای تکمیل طرح ســامان دهی تپه نور الشهدا اختصاص یافت که اجرای این طرح را شهرداری عهده دارد.
وی بیان کرد: طرح ســاماندهی ثپه نور الشهدا یک طرح بزرگ است که به اعتبارات زیادی برای ســاماندهی، جدول‌گذاری و سنگ چینی راه دسترســی، ساخت حسینیه و فضای فرهنگی و ایجاد فضای سبز نیاز دارد.
وی ادامه داد: در ادامه کمبود فرصت‌های شــغلی و نبود اشتغال را از مهمترین مشکلات فرزندان شهدا و جانبازان در شهرستان تویسرکان دانست وهم اکنون نام ۱۹۲ نفر از فرزندان فارغ‌التحصیل خانواده‌های شهدا و ایثارگران تویسرکان در بانک اطلاعاتی مربوط به اشتغال بنیاد شهید استان همدان ثبت شده است.

محیط زیست

## محیط بانان استان ۲۰۴۸ ساعت آموزش می‌بینند

محیط‌بانان اســتان همدان در هفته جاری و هفته آینده، ۲ هزار و ۴۸ ســاعت آموزش آشنایی با سلاح ســازمانی و تجهیزات انفرادی خواهند دید.
مدیرکل حفاظت محیط زیست استان همدان با اعلام این خبر گفت: این دوره آموزشی ۳۲ ســاعت به ازای هر نفر محیط بان است که با مشارکت معاونت آموزشی نیروی انتظامی استان و اداره کل حفاظت محیط زیســت همدان با نظارت دفتر آموزش محیط زیست سازمان متبوع برگزار خواهد شد.
به گزارش روابط عمومی اداره کل حفاظت محیط زیســت اســتان، محمدرضا محمدی اظهار کرد: در این دوره آموزشی که در طی ۴ روز برگزار می‌شود، محیط بانان، مباحث آشنایی با سلاح سازمانی، نحوه عملکرد و نحوه اســتفاده از آن را به صورت تئوری، عملی و میدانی آمــوزش می‌بینند و با نحوه عملکــرد تجهیزات حفاظتی و قوانین به کارگیری سلاح آشنا خواهند شد.
وی همچنین گفت: با توجه به تأکید رئیس ســازمان حفاظت محیط زیســت، مبنی بر ضرورت آموزش مأموران اجرایی محیط زیست و تأکیدات یگان حفاظت سازمان در خصوص لزوم گذراندن دوره‌های آموزشــی توسط محیط بانان و نیاز مبرم پرسنل به این دوره‌ها، محیط بانان استان همدان با همکاری مرکز آموزش و تربیت ناجای همدان، دانش و مهارت‌های لازم را فراخواهند گرفت.

# همایش مبارزه با مــواد مخدر در بهار

■ فرماندار: همدان جزو استان‌های ناامن برای قاچاقچیان است

دستگاه‌های فرهنگی نسبت به آموزش و پیشــگیری از اعتیاد برای نسل‌های جوان گام بردارند.
فرماندار بهار در همایش بزرگ مبارزه با مواد مخدر شهرستان که در فرهنگسرای آیتا... بهاری(ره) این شــهر برگزار شد، از اهمیت پیشــگیری و درمان اعتیــاد و مبارزه عملی بــا اعتیاد گفت و از دســتگاه‌های فرهنگی خواست نســبت به آموزش و پیشگیری از اعتیاد برای نسل‌های جوان گام‌های مؤثری بردارند.
محســن مرادی‌پناه، نقش همه دولتمردان و در راس آن وزارت کشــور و نیروی نیروی انتظامی در مبارزه شبانه روزی با مسأله اعتیاد را بســیار مهم اعلام کرد انهدام کارگاه‌های تولید و عرضه شیشــه،کراک و لابراتورهای صنعتی،مبارزه با تولید مــواد روانگردان و غیره را از اهداف بزرگ دولتمردان دانست.
وی با اشــاره به اینکه آموزش به خانواده‌ها نقش مهمی در پیشگیری از گسترش اعتیاد در جامعه دارد، عنــوان کرد: روحانی‌ها در این خصوص در شهرها و روستاها می‌توانند نقش مهمی ایفا کنند.
مــرادی پناه عنوان کرد: هــم اکنون عوامل مختلفــی در گرایش فرد بــه مصرف مواد مخــدر دخالت دارد که یکــی از مهمترین عوامل، عوامل اجتماعی است.
به گفته وی، حضور پرشــکوه و با عظمت مردم در انتخابات نشان داد که امت اسلامی کاملا هوشــمندانه شــعارها و برنامه‌های جریان‌های سیاســی داخل کشور را رصد کــرده و با بصیرت بــه تهدیدها و پیام‌های غلط و نادرست پاسخ خردمندانه دادند.

اســتاد دانشگاه و مشاور خانواده هم در این همایش گفت: فرزندانی که در خانواده سالم پــرورش پیدا کنند به ســمت مصرف مواد مخدر گرایش پیدا نمی‌کنند.
کنانــی ادامــه داد: خانواده الگو اســت و نوجوانان و جوانانی که به ســمت مصرف مواد مخدر می‌روند اکثرا دارای خانواده‌های آشفته هســتند.به گفته وی، باید در راستای مبارزه با مواد مخدر مهارت دوست‌یابی را به کودکان خود آموزش داده شود و همچنین مهارت «نه گفتن» را بــه کودکان بیاموزیم، زیرا نداشــتن این مهارت‌هــا خود موجب افتادن در دام اعتیاد می‌شود.
کنانــی با بیــان اینکــه طی بررســی‌ها و تحقیق‌های انجام شــده تعارف دوســتان مهمترین عامل در معتاد شدن جوانان داشته اســت، گفت: باید نگرش‌های پدر و مادر خانواده تغییر کنــد و نباید به کودکان خود مکــرر نصیحت کنند، زیــرا نصیحت‌های مکرر موجب می‌شــود فــرد در مقابل پدر و مادر قرارگیــرد و توجهی به نصیحت‌ها نداشته باشد.
دبیر شورای هماهنگی مبارزه با مواد مخدر استان همدان هم در این همایش گفت: مواد مخدر یک زلزله خاموش است و در بحث مواد مخدر صنعتی هرروز یک ماده جدید به کشور وارد می‌شود.
عبدالحســین مــرادی اظهار کرد: اســتان همدان از استان‌های ناامن برای قاچاقچیان مواد مخدر محسوب می‌شود که ۷۰درصد زندانیان این اســتان مربــوط به مواد مخدر است.
وی ادامه داد: سرمنشا ۶۰ درصد طلاق‌ها در کشور و همچنین ۳۰درصد قتل‌های کشور مربوط به مواد مخدر است.
مرادی بــا بیان اینکه امروز باید بیشــتر در جریان آســیب‌های مواد مخدر قرار گرفت، تأکید کرد: پیشــرفت هر کشــور وابسته به انسان‌های آن کشور است و اقتصاد مقاومتی باید توسط انسان‌های سالم اجرا شود.
وی بــا بیــان اینکه مشــارکت گســترده ســازمان‌های مردم نهاد در امر پیشــگیری از مواد مخدر و صیانــت از خانواده امری ضروری اســت، گفت: افرادی که به مراکز درمانی مــواد مخدر مراجعــه می‌کنند در صورتــی که مــورد حمایت قــرار بگیرند هدایت خواهند شــد و در غیر این صورت مجدد بــه اعتیاد بازخواهد گشــت لذا کار آفرینــان باید در امر اشــتغال آفرینی از این اشخاص استفاده کنند.
وی بیان کرد: ۲۰۳مرکز درمانی مواد مخدر در استان همدان وجود دارد که چندین هزار نفر را تحت پوشش قرار می‌دهند.

## راه‌اندازی شبکه مشترک محیط‌زیست بین ملایر و ۵کشور خارجی

شــبکه علمی محیط زیست کوهستان قفقاز توســط دانشــگاه ملایر و ۵ دانشگاه از کشــورهای روســیه، ترکیه، آذربایجان، ارمنستان و گرجستان راه‌اندازی می‌شود.
سرپرست دانشــکده منابع طبیعی و محیط زیست دانشــگاه ملایر در این رابطه گفت: مراحل مقدماتی این برنامه ۳ ســال به طول انجامید و در نهایت در سال ۲۰۱۶ با نظارت ۲ دانشگاه برن و ژنو از سوئیس و حمایت مالی برنامه محیط زیســت ســازمان ملل فعالیت رسمی خود را آغاز خواهد کرد.
کامران شایســته در گفت‌وگو با ایسنا اظهار کرد: دانشکده منابع طبیعی و محیط‌زیست دانشــگاه ملایر در ســال ۸۸ مستقل شد و اکنون بــا امکانات مختلف آزمایشــگاهی و کارگاهــی، در ۳ گروه آموزشــی و در ۳ مقطع کارشناسی، کارشناسی‌ارشد و دکتری پذیرای دانشجویان است.
وی با اشــاره به اجرای تفاهم‌نامه همکاری با دانشــگاه شفیلد انگلســتان در زمینه‌های علمی- تحقیقاتی و مبادله استاد و دانشجو، بــر گســترش همکاری‌هــای بین‌المللی دانشــکده منابع طبیعی و محیط زیست با سازمان‌ها و نهادهای مختلف تأکید کرد.
سرپرســت دانشــکده منابــع طبیعــی و محیط زیست دانشــگاه ملایر با اشاره به أخذ گرنت اراســموس از اتحادیه اروپا، گفت: دانشــگاه ملایر تنها دانشگاه غرب کشور اســت که موفق به أخذ این مجوز شــده اســت و تحت این مجوز و مطابق برنامه‌ریزی‌های صورت گرفته، دوره‌های آمــوزش مجازی علــوم GIS در مقطع کارشناسی‌ارشــد با همکاری دانشگاه‌های کشــورهای مختلفی مانند هلند و سوئد و با نظارت اتحادیه اروپــا بر مفاد دروس، برگزار خواهد شــد. وی گفت: مهمترین هدف ما، حرکت در راســتای تبدیل شدن به یک دانشــگاه ســبز بــا رعایت کردن پارامترهای محیط‌زیستی است.

## تشدید نظارت نوروزی بر اصناف خدماتی تویسرکان

تویســرکان- خبرنــگار همدان‌پیام: در ایام پایانی ســال و در آســتانه ســال جدید باید نظارت بــر واحدهای صنفی و به ویژه نانوایی‌هــا تشــدید شــود و در برخورد با متخلفان هیچ اغماضی صورت نگیرد.
فرماندارتویســرکان در شــورای آرد و نان شهرستان گفت: باتوجه به اینکه نان با کیفیت در ایــام تعطیلات نوروز بایــد به راحتی در دســترس همه مردم باشــد و برنامه فعالیت نانوایی‌های سطح شهرستان باید به گونه‌ای برنامه‌ریزی شوند که مردم برای تأمین نان با مشکل و مشقت روبه رو نشوند.
حبیب مومیوند افزود: رشــد شاخص کیفی تولید نان در ســطح شهرستان تویسرکان در ماه‌های اخیر خبر داد و وضعیت ارائه خدمات نانوایی‌ها به مردم بهتر شده اما باید به سمت فضای مطلوب در این بخش حرکت کنیم.
به گفته وی، مهمترین هدف در روند بازرسی از نانوایی‌هــای از لحــاظ کمیت، کیفیت و بهداشــت، جلب رضایــت حداکثری مردم است که با هیچ بهانه‌ای نباید مورد بی توجهی قــرار گیرد. مومیوند بــه فعالیت قانونی و با مجوز واحدهای نانوایی در ســطح شهرها و روستاهای تویسرکان در ایام نوروز تأکید کرد و گفت:قانون باید به منظور ارائه خدمات بهتر به مردم در این بخش رعایت شود.
وی اظهــار کرد: افراد فعال در نانوایی‌ها باید تحــت آموزش مهارت‌های شــغلی، نکات بهداشــتی و قوانین صنفی قــرار بگیرند تا شاهد جلب حداکثری رضایت مردم در این بخش باشیم. رئیس صنعت، معدن و تجارت شهرستان تویســرکان در ادامه این نشست گفت: از ابتدای امسال تاکنون ۳ هزار و ۳۶۸ مورد بازرسی از نانوایی‌های شهرستان انجام شــده است و تعداد ۹۸ تخلف نیز به مراجع قانونی معرفی شده‌اند. رضا سلیمانی افزود: با توجه به بررســی‌های میدانی، عموم مردم از افزایش کیفیت نان در شهرستان ابراز رضایت می‌کننــد و در این باره نیز پنج واحد نانوایی نمونه نیز مورد تقدیر قرار گرفته‌اند.
به گفته وی، بر اساس روال سال‌های گذشته، علاوه بر تعطیلی رسمی نانوایی‌ها، یک روز تعطیلــی دیگر نیز بــرای واحدهای نانوایی در نظر گرفته شــده ولی ساعت کاری شش نانوایی برای خدمت رسانی به مردم افزایش پیدا می‌کند.

خبر

## ۳۰ سوئیت آماده پذیرش میهمانان نوروزی کبودراهنگ

۳۰ ســوئیت با ظرفیت اســکان ۸۰ نفر آماده ارائــه خدمات به مسافرین نوروزی در شهرستان کبودراهنگ است.
رئیس آموزش‌وپرورش شهرستان کبودراهنگ در گفت‌وگو با فارس در خصوص به‌کارگیری امکانات و تجهیزات مطلوب برای اســکان میهمانان نوروزی در شهرســتان اظهار کرد: خانه معلم و ۳۰ سوئیت با پذیرش ۸۰ نفر از مســافرین آماده پذیرایی از میهمانان نوروزی در سطح شهرستان است.
رضا عسگری افزود: ۲ مدرسه شبانه‌روزی به منظور اسکان میهمانان، ســه آموزشگاه در شــهر کبودراهنگ، یک آموزشگاه شبانه‌روزی در دهســتان کوهین و دو شبانه‌روزی در بخش شیرین‌سو با ظرفیت ۶۰ کلاس در راستای خدمات‌دهی به ۶۰۰ نفر از مسافران نوروزی فعال هستند. رئیس آموزش و پرورش کبودراهنگ با اشاره به اینکه آموزش و پرورش در ایام تعطیلات نوروز وظیفه راهنمایی مسافرین نوروزی را بر عهده دارد، افزود: بیش از ۲ هزار بروشــور و نقشــه شهرستان حاوی مطالبی از قبیل آثار باستانی، معرفی آموزش و پرورش و مناطق دیدنی شهرستان در میان مسافرین نوروزی توزیع خواهد شد.

## نهاوند معطر به عطر شهید گمنام می‌شود

همزمان با ســالروز شهادت حضرت فاطمه زهرا(س) پیکر مطهر یک شــهید گمنام دوران دفاع مقدس در شهرستان نهاوند تشییع و به خاک سپرده می‌شود.
فرمانده ســپاه ناحیه نهاوند در ستاد هماهنگی برگزاری مراسم تشییع پیکر مطهر شــهید گمنام گفت: امروز همه ما وظیفه‌داریم راه شهدا را باقدرت ادامه دهیم و فرهنگ ایثار و شــهادت را در سراســر جامعه ترویج دهیم.
کامران کریمی افزود: با هماهنگی‌هایی که با کمیته جستجوی مفقودین ستاد کل نیروهای مسلح انجام‌شــده است قرار شد شهرستان نهاوند در روزهای آینده میزبان یک شهید گمنام دوران دفاع مقدس باشد.
وی بیان کرد: پیکر مطهر و پاک این شهید سرافراز روز یکشنبه همزمان با ســالروز شــهادت حضرت فاطمه زهرا(س) بر روی دستان مردم ولایت مدار و شهیدپرور نهاوند تشییع می‌شود.
کریمی گفت: پیکر پاک این شــهید گمنام روز شــنبه بعدازظهر وارد شهرســتان نهاوند می‌شود و مراسم وداع با شــهید نیز همان شب با حضور امت شهیدپرور نهاوند در هنگام نماز مغرب و عشا در مسجد شهرک شــهید حیدری برگزار می‌شود. وی عنوان کرد: مراسم تشییع پیکر مطهرشهید گمنام روز یکشنبه از ساعت ۱۰ صبح با انجام مراسم نظامی رسمی از مقابل مسجد شهید حیدری (جوانان) به سمت میدان مرکزی نهاوند آغاز می‌شــود.فرمانده سپاه نهاوند افزود: تجمع مردم نهاوند در محل میدان جدید و مرکزی نهاوند خواهد بود و اقامه نماز بر پیکر شهید نیز در این مکان انجام می‌شود.

## بازدید ۱۴۰۰ نفر کبودراهنگی از مناطق عملیاتی

از ابتدای امسال تاکنون بیش از هزار و ۴۰۰ نفر از حوزه‌های بسیج دانش‌آموزی و محلات شهرستان کبودراهنگ به اردوهای راهیان نور به غرب و جنوب کشور اعزام شدند. فرمانده سپاه ناحیه کبودراهنگ در گفت‌وگو با ایرنا گفت: ۲۲۰ نفر از بســیجیان شهرســتان نیز در تعطیلات نوروز در قالب پنج کاروان به مناطق عملیاتی جنوب کشور اعزام می‌شوند. محمود بداغی اظهار کرد: در این سفر معنوی زائران از مناطق شلمچه، فکه، دهلاویه، هویزه و مناطق عملیاتی کربلای چهار، والفجر هشت و فتح المبین به مدت چهار روز بازدید می‌کنند.
بــه گفته وی، در ایــن اردوها که با هدف آشــنایی جوانان با ایثار و فداکاری رزمندگان و شهدا در هشت سال دفاع مقدس برگزار می‌شود پنج راوی، روحانی و امدادگر زائران را همراهی می‌کنند.


نوبت اول

## آگهی مناقصه عمومی شماره ۱۰۱-۹۴ و تجدید مناقصه ۹۴-۹۴

اداره کل راه و شهرسازی استان همدان در نظر دارد پروژه‌های ذیل را از طریق مناقصه به پیمانکار واجد شرایط واگذار نماید.

| شماره مناقصه | موضوع مناقصه | مبلغ برآورد (ریال) | مبلغ تضمین شرکت در مناقصه (ریال) به صورت ضمانت‌نامه بانکی و یا واریز به حساب شماره ۲۱۷۳۶۳۵۶۱۸۰۰۸ بانک ملی |
|---|---|---|---|
| ۱۰۱-۹۴ | عملیات بیس و آسفالت کمربندی شیرین‌سو | ۲۷/۴۴۴/۳۷۴/۹۲۰ | ۱/۳۷۳/۰۰۰/۰۰۰ |
| تجدید ۹۴-۹۴ | اجرای بیس و آسفالت و تکمیل ابنیه فنی قطعه یک محور اسدآباد، ذوب آهن، داشبلاغ | ۲۷/۵۰۰/۰۰۰/۰۰۰ | ۱/۳۷۵/۰۰۰/۰۰۰ |

آخرین مهلت دریافت اسناد: ۱۳۹۴/۱۲/۲۷
آخرین مهلت ارائه پیشنهاد قیمت: پایان وقت اداری مورخ ۱۳۹۵/۱/۲۱
محل تحویل پاکات: دبیرخانه حراست اداره کل واقع در سی‌متری سعیدیه
تاریخ بازگشایی پاکات: ساعت ۹ صبح مورخ ۱۳۹۵/۱/۲۲
محل بازگشایی پاکات: سی‌متری سعیدیه، اداره کل راه و شهرسازی استان همدان
محل دریافت اسناد: مناقصه ۱۰۱-۹۴ مهندسین مشاور وینه‌سار به نشانی تهران، خ فتحی شقاقی، خیابان بیستون، کوچه ۲/۱- پلاک ۴۹ تلفن ۰۲۱-۸۸۹۹۲۰۱۱ و مناقصه ۹۴-۹۴ اداره پیمان و رسیدگی اداره کل راه و شهرسازی استان همدان (به نشانی همدان بلوار فرودگاه)
و یا سایت http://IETS.MPORG.IR
مهلت اعتبار پیشنهاد قیمت: ۳ ماه
صلاحیت لازم: داشتن گواهی صلاحیت پیمانکار معتبر در رشته راه و ترابری
هزینه درج آگهی در روزنامه به عهده برنده مناقصه می‌باشد.
نوبت اول ۱۳۹۴/۱۲/۱۹
نوبت دوم: ۱۳۹۴/۱۲/۲۰
پیمان و رسیدگی اداره کل راه و شهرسازی استان همدان

### آگهی موضوع ماده ۳ قانون و ماده ۱۳ آیین‌نامه قانون تعیین تکلیف وضعیت ثبتی اراضی و ساختمان‌های فاقد سند رسمی

برابر رأی شــماره ۱۳۹۴۶۰۳۲۶۰۰۲۰۰۱۳۸۵-۱۳۹۴/۱۲/۱۱ هیأت اول موضوع قانون تعیین تکلیف وضعیت ثبتی اراضی و ســاختمان‌های فاقد ســند رسمی مستقر در واحد ثبتی حوزه ثبت ملــک کبودراهنگ تصرفات مالکانه و بلامعارض متقاضی آقای مجتبی ظفری‌نژاد فرزند احمدعلی به شماره شناسنامه ۲۹۴ صادره از بهار در یک قطعه زمین مزروعی دیم به مســاحت ۲۹۲۵۰/۰۷ مترمربــع پلاک ۱۱۸ فرعی از ۲۱۲ اصلی بخش چهار همدان واقع در روستای آقداش خریداری از مالک رسمی آقای احمدعلی ظفری‌نژاد محرز گردیده است. لذا به منظور اطلاع عموم مراتب در دو نوبت به فاصله ۱۵ روز آگهی می‌شــود، در صورتی که اشخاص نسبت به صدور سند مالکیت متقاضی اعتراضی داشته باشند می‌توانند از تاریخ انتشار اولین آگهی به مدت دو ماه اعتراض خود را به این اداره تســلیم و پس از اخذ رسید، ظرف مدت یک ماه از تاریخ تسلیم اعتراض، دادخواســت خود را به مرجع قضایی تقدیم نمایند. بدیهی است در صورت انقضای مدت مذکور و عدم وصول اعتراض طبق مقررات ســند مالکیت صادر خواهد شد.(مالف ۱۵۳)
تاریخ انتشار نوبت اول: ۱۳۹۴/۱۲/۱۹
تاریخ انتشار نوبت دوم: اولین انتشار در سال ۱۳۹۵
قدیر یوسفی‌نیا، رئیس ثبت اسناد و املاک

### آگهی حصر وراثت

خانم معصومه اســلامی‌خواه فرزند محمود دارای شناســنامه شــماره ۹۳۹۱ متولد ۱۳۵۱به شرح دادخواست به کلاســه۹۴۰۹۲۰/۹۴ح/۱۲۱ از این حوزه درخواست گواهی حصر وراثت نموده و چنین توضیح داده که شادروان محمود اســلامی‌خواه فرزند حسن به شناسنامه شماره ۴۱۳ متولد ۱۳۰۳ در تاریخ ۱۳۹۳/۷/۲۲در اقامتگاه دائمی خود بدرود زندگی گفته ورثه آن مرحوم منحصر اســت به: هفت فرزند چهار پسر و ســه دختر و یک همسر دائمی ولاغیر. ۱- اکرم نوری فرزند یداله به شماره شناسنامه ۹۸۲ صادره از همدان متولد ۱۳۲۰ همسر متوفی ۲-معصومه اسلامی‌خواه فرزند محمود به شماره شناسنامه ۹۳۹۱ صادره از همدان متولد۱۳۵۱، دختر متوفی ۳-اعظم اسلامی‌خواه فرزند محمود به شماره شناسنامه ۱۱۴۹۰۶ صادره از همدان متولد۱۳۵۹، دختر متوفی ۴-زهرا اسلامی‌خواه فرزند محمود به شماره شناســنامه ۳۳۰ صادره از همدان متولد۱۳۶۲، دختر متوفی ۵-جلال اسلامی‌خواه فرزند محمود به شــماره شناســنامه ۲۷۴۶ صادره از همدان متولد۱۳۴۱، پســر متوفی ۶-علی اسلامی‌خواه فرزند محمود به شماره شناســنامه ۲۷۴۷ صادره از همدان متولد۱۳۴۳، پسر متوفی ۷-جعفر اســلامی‌خواه فرزند محمود به شماره شناسنامه ۳۳۹۲ صادره از همدان متولد۱۳۴۶، پسر متوفی ۸-جواد اسلامی‌خواه فرزند محمود به شماره شناسنامه ۵۲ صادره از همدان متولد۱۳۴۹، پسر متوفی اینک با انجام تشریفات مقدماتی درخواست مزبور را در یک نوبت آگهی می‌نماید تا هر کسی اعتراضی دارد و یا وصیتنامه از متوفی نزد او باشد از تاریخ نشر نخستین آگهی ظرف یک ماه تقدیم دارد والا گواهی صادر خواهد شد. (مالف ۴۵۰)
قاضی حوزه ۱۲۱ شورای حل اختلاف همدان

### آگهی حصر وراثت

آقای مرتضی محمــدی مردانی دارای شناســنامه شــماره ۳۹۸۰۲۶۷۵۲۰ به شرح دادخواست به کلاسه۹۴۲۲۷۳/۱۱۲ح از این حوزه درخواست گواهی حصر وراثت نموده و چنین توضیح داده که شــادروان گل‌گز محمودی به شناسنامه شماره ۷۲۳ در تاریــخ ۹۴/۸/۳در اقامتگاه دائمی خود بدرود زندگی گفته ورثه آن مرحوم منحصر است به: ۱-مرتضی محمدی فرزند مستعلی به شماره شناسنامه۳۹۸۰۲۶۷۵۲۰ متولد۱۳۷۴، پسر متوفی ۲-رضا محمدی فرزند مســتعلی به شماره شناســنامه۳۹۸۰۰۸۳۶۹۱ متولد۱۳۶۹، پسر متوفی ۳-مجتبی محمدی فرزند مستعلی به شماره شناسنامه۹ متولد۱۳۶۷، پسر متوفی ۴-سعید محمدی فرزند مستعلی به شــماره شناســنامه۲۷ متولد۱۳۶۲، پسر متوفی ۵-علی محمدی فرزند مســتعلی به شماره شناسنامه۵ متولد۱۳۶۶، پســر متوفی ۶-التفات محمدی فرزند مســتعلی به شماره شناســنامه۱۷۴۱ متولد۱۳۵۹، پسر متوفی ۷-بهرام محمدی فرزند مســتعلی به شماره شناســنامه۳۹۸۰۱۷۱۶۱۲ متولد۱۳۷۱، پســر متوفی ۸-مســتعلی محمدی فرزند محمد به شماره شناســنامه۳ متولد۱۳۲۹، پســر متوفی ۹-منصوره محمدی فرزند مستعلی به شماره شناسنامه۱۷۴۰ متولد۱۳۵۷، دختر متوفی ۱۰-مهتاب محمدی فرزند مســتعلی به شــماره شناســنامه۷۵ متولد۱۳۶۵، دختر متوفی ۱۱- اقدس ســهامی درویش فرزند مســتعلی به شماره شناسنامه۱۱۴۴ متولد۱۳۴۷، دختر متوفی اینک با انجام تشریفات مقدماتی درخواست مزبور را در یک نوبت آگهی می‌نماید تا هر کســی اعتراضی دارد و یا وصیتنامه از متوفی نزد او باشــد از تاریخ نشر نخستین آگهی ظرف یک ماه تقدیم دارد والا گواهی صادر خواهد شد. (مالف ۲۴)
قاضی حوزه ۱۱۲ شورای حل اختلاف رزن

### آگهی موضوع ماده ۳ قانون و ماده ۱۳ آیین‌نامه قانون تعیین تکلیف وضعیت ثبتی اراضی و ساختمان‌های فاقد سند رسمی

برابر رأی شــماره ۱۳۹۴۶۰۳۲۶۰۰۲۰۰۱۲۹۰-۱۳۹۴/۱۱/۲۰ هیأت اول موضــوع قانون تعییــن تکلیف وضعیت ثبتــی اراضی و ساختمان‌های فاقد سند رسمی مســتقر در واحد ثبتی حوزه ثبت ملک کبودراهنگ تصرفــات مالکانه و بلامعارض متقاضی آقای عشقعلی شــهبازی فرزند فدایعلی به شماره شناسنامه ۱۴۹۷ صــادره از کبودراهنگ در یک قطعــه زمین مزروعی به مســاحت۷۹۶۸۷/۲۷ مترمربع پلاک ۵۲۳ فرعی از ۲۴۴ اصلی بخش چهار همدان واقع در روستای طاسران واقع در خریداری از مالک رســمی آقایان عبداله رحمانی و اسداله بهرامی محرز گردیده اســت. لذا به منظور اطلاع عموم مراتب در دو نوبت به فاصله ۱۵ روز آگهی می‌شــود، در صورتی که اشخاص نسبت به صدور سند مالکیت متقاضی اعتراضی داشته باشند می‌توانند از تاریخ انتشار اولین آگهی به مدت دو ماه اعتراض خود را به این اداره تسلیم و پس از اخذ رســید، ظرف مدت یک ماه از تاریخ تســلیم اعتراض، دادخواســت خود را به مرجع قضایی تقدیم نمایند. بدیهی است در صورت انقضای مدت مذکور و عدم وصول اعتراض طبق مقررات سند مالکیت صادر خواهد شد. (مالف ۱۱۷)
تاریخ انتشار نوبت اول: ۱۳۹۴/۱۲/۴
تاریخ انتشار نوبت دوم: ۱۳۹۴/۱۲/۱۹
قدیر یوسفی‌نیا، رئیس ثبت اسناد و املاک

### آگهی موضوع ماده ۳ قانون و ماده ۱۳ آیین‌نامه قانون تعیین تکلیف وضعیت ثبتی اراضی و ساختمان‌های فاقد سند رسمی

برابر رأی شماره ۱۳۹۴۶۰۳۲۶۰۰۲۰۰۱۱۷۱-۱۳۹۴/۱۱/۶ هیأت اول موضــوع قانون تعییــن تکلیف وضعیــت ثبتی اراضی و ســاختمان‌های فاقد سند رسمی مســتقر در واحد ثبتی حــوزه ثبت ملک کبودراهنگ تصرفــات مالکانه و بلامعارض متقاضی آقای غلامحسین جعفری فرزند حسینعلی به شماره شناسنامه ۹۸۷ صادره از همدان در یک قطعه زمین مزروعی دیم به مســاحت ۲۳۲۳۸۴/۴۶ مترمربع پلاک ۱۹۷فرعی از ۱۹۵اصلی بخش چهار همدان واقع در روســتای طراقیه محرز گردیده است. لذا به منظور اطلاع عموم مراتب در دو نوبت به فاصله ۱۵ روز آگهی می‌شود، در صورتی که اشخاص نسبت به صدور سند مالکیت متقاضی اعتراضی داشته باشند می‌توانند از تاریخ انتشار اولین آگهی به مدت دو ماه اعتراض خود را به این اداره تســلیم و پس از اخذ رسید، ظرف مدت یک ماه از تاریخ تسلیم اعتراض، دادخواســت خود را به مرجع قضایی تقدیم نمایند. بدیهی اســت در صورت انقضای مدت مذکور و عدم وصول اعتراض طبق مقررات سند مالکیت صادر خواهد شد. (مالف ۱۱۶)
تاریخ انتشار نوبت اول: ۱۳۹۴/۱۲/۴
تاریخ انتشار نوبت دوم: ۱۳۹۴/۱۲/۱۹
قدیر یوسفی‌نیا، رئیس ثبت اسناد و املاک

پیام تاریخ، تمدن و فرهنگ مادستان
The Message Of Madestan's History & Civilization & Culture
روزنامه همدان پیام
۱۱
چهارشنبه ● ۱۹ اسفندماه ۱۳۹۴ ● شماره ۲۵۹۴
ورزشی
varzesh@hamedanpayam.com

## همدان قهرمان مسابقات ورزشی بانوان تالاسمی کشور شد

تیم همدان عنوان قهرمانی مسابقات ورزشی بانوان تالاسمی کشور را به دست آورد.
به گزارش روابط عمومی اداره کل ورزش و جوانان استان همدان، عباس قهرمانی رئیس هیأت بیماران خاص، پیوند اعضا و ناشنوایان استان همدان درباره کسب این موفقیت گفت: این رقابت‌ها با حضور ۲۵۵ ورزشکار از استان‌های مختلف کشور در ۴ رشته ورزشی شطرنج، تنیس روی میز، دارت و تیراندازی در منطقه زیباکنار شهر رشت برگزار و عصر روز دوشنبه در مراسمی به پایان رسید.
قهرمانی در ادامه افزود: در پایان رقابت‌های تیمی بانوان، همدان عنوان نخست را به دست آورد، تیم کردستان دوم شد و تیم اصفهان در جایگاه سوم مسابقات ایستاد.
رئیس هیأت بیماران خاص، پیوند اعضا و ناشنوایان استان همدان بیان کرد: در مسابقات دارت بانوان و در رده سنی زیر ۲۵ سال مبینا حمیدی از همدان نایب‌قهرمان شد و در رقابت‌های تنیس روی میز بانوان در رده سنی بالای ۲۵ سال فائزه پورقاسمی از همدان عنوان قهرمانی را کسب کرد.
قهرمانی در پایان گفت: در رقابت‌های تیراندازی بانوان و در رده سنی زیر ۲۵ سال نیز بهناز کتابی از همدان عنوان قهرمانی را به دست آورد. گفتنی است؛ عملکرد مطلوب بانوان همدانی در این رقابت‌ها در حالی رقم خورد که در بخش آقایان نتیجه‌ای برای استان همدان حاصل نشد.
هم اکنون بیش از ۱۰۰ ورزشکار بیماران خاص، پیوند اعضا و ناشنوایان در استان همدان فعالیت دارند.

### خانم ورزشکار ملایری در دفتر همدان پیام

# از مربی‌گری ورزش تا کلاس‌های سوادآموزی

ورزش همگانی با انگیزه‌های متفاوتی چون تأمین سلامت جسمی و روانی، غنی‌سازی اوقات فراغت، گسترش روابط اجتماعی، دور شدن از زندگی ماشینی، بازگشت به طبیعت، افزایش کارایی، زمینه‌سازی برای رشد ورزش قهرمانی و توصیه پزشکان مدت‌هاست که بسیار مورد توجه قرار گرفته است.
یکی از مربیان بانوی این رشته مفید ورزشی در شهرستان ملایر ورزش را با آموزش همراه کرده و سعی دارد در اقدامی خلاقانه در کنار ورزش، سوادآموزی و برخی فعالیت‌های جانبی چون ارائه خدمات مشاوره و راهنمایی، مشاوره تغذیه و... را نیز برای ورزشکارانی که به این خدمات نیاز دارند به صورت توأمان ارائه دهد.
این مربی ملایری در گفت‌وگو با همدان پیام با اشاره به آغاز کار خود گفت: مدرک مربی‌گری خود را از تهران گرفته و در حال حاضر حدود ۲ سالی هست که کار در ملایر را آغاز کرده‌ام، در ابتدا در پیست دوومیدانی زمین چمن تختی ورزش همگانی، دو مارتن، پیاده‌روی و... را با ۴ تا ۵ نفر از خانم‌های علاقمند آغاز کردیم و در حال حاضر به ۵۰ نفر رسیده‌ایم و در پیست و سالن والیبال مجموعه تختی کار را ادامه می‌دهیم.
مریم رضایی افزود: بانوان ورزشکار ما در مسابقات مختلف مانند دو، آمادگی جسمانی و... شرکت و در سال‌های گذشته در گروه بزرگسالان مقام‌های بسیاری در استان و شهرستان کسب کرده‌اند و اگر برای نمونه ۷ نفر از بچه‌های ما در مسابقات شرکت می‌کردند ۵ نفر مقام اول و دوم داشتیم. در کلاس‌های ما خانم‌هایی با رده سنی ۳۵ تا ۵۰ سال به بالا به ورزش مشغول هستند و حتی ما خانمی ۶۱ ساله داریم که در دو ماراتن، راهپیمایی و کوهنوردی در استان مطرح است.
وی اظهار کرد: در ضمن فعالیت‌های ورزشی وقتی مشاهده کردیم برخی از خانم‌های بالای ۵۰ سال حاضر در کلاس‌ها بی‌سواد هستند به همراه یکی از خانم‌ها که معلم بازنشسته بودند از طریق آموزش و پرورش پیگیری کرده، برای آنها کتاب گرفتیم و در حال حاضر آموزش این بانوان در حال انجام است.
رضایی افزود: همه خانم‌های بی‌سواد ما از این طرح استقبال کرده و آموزش نیز بسیار خوب پیگیری می‌شود و در کنار ورزش کردن کلاس هم می‌روند. این کار از روی علاقه انجام می‌شود و انگیزه مالی برای ما وجود ندارد برای ما همین‌که این خانم‌ها سواد یاد بگیرند کافی است. حتی خانمی بود که ترک تحصیل کرده بودند و تشویق شدند و هم‌اکنون ادامه تحصیل می‌دهند.
وی اظهار کرد: کارهای فرهنگی جانبی نیز برای بانوان در کنار کلاس‌ها انجام داده می‌شود، برای نمونه از هنرهای اعضای کلاس استفاده کرده و کلاس‌های بافندگی، خیاطی و... برگزار شده و خواهد شد و بانوانی که این هنرها را بلد هستند به سایرین آموزش می‌دهند.
رضایی ادامه داد: انجام مراسم‌های مذهبی مانند برگزاری مراسم زیارت عاشورا در دهه محرم، برگزاری کلاس‌های قرآن، معرفی بانوان برای ارائه خدمات مشاوره و راهنمایی به صورت رایگان، معرفی برای مشاوره تغذیه، برگزاری کلاس‌هایی چون شنا با تخفیف ویژه، انجام کوهنوردی و راهپیمایی و... از دیگر فعالیت‌های جانبی انجام شده است.
وی گفت: در واقع یک کلاس ورزشی به یک مجتمع دوستانه تبدیل شده است و به نوعی به یک خانواده تبدیل شده‌ایم که در افزایش روحیه خانم‌های حاضر در کلاس‌ها نیز بسیار مؤثر بوده است، بیشتر این خانم‌ها از قشر ضعیف جامعه هستند و این کار بسیار می‌تواند مؤثر باشد.
رضایی بیان کرد: اطلاع‌رسانی در خصوص این جمع فقط از طریق اعضای کلاس بوده و اگر نوشته و بنر کوچکی هم زده شود اطمینان داریم که استقبال بیشتر خواهد بود که البته با رئیس هیأت همگانی ملایر هماهنگی‌هایی در این زمینه انجام شده است.
وی گفت: از شورای شهر و کمیسیون بانوان شهرستان تقاضای حمایت داریم، در حال حاضر با کمبود امکانات مواجه هستیم و انتظار داریم به ما بها دهند و وسایل لازم را در اختیار ما بگذارند و برای برپایی کلاس‌هایی چون مشاوره و تغذیه به ما کمک کنند، زیرا کارهایی از این دست اگر به صورت ریشه‌ای انجام شود به دلیل نقش محوری بانوان سلامت خانواده‌ها را افزایش می‌دهد.

## شهرداری نهاوند با ورزش بیگانه است

**کوروش قپانوری- خبرنگار همدان پیام، تابلوی ایستگاه‌های ورزش صبحگاهی را شهرداری از جا کنده است ورزش همگانی این روزها در نهاوند رو به رشد است. برای محلات هم در طول سال مسابقات مختلفی برگزار می‌کنیم. ۵۰ نفر با همدلی و رفاقت در کنار هم تلاش می‌کنیم تا ورزش همگانی در نهاوند پررونق شود. این بخشی از صحبت‌های حجت جهانیان رئیس هیأت ورزش‌های همگانی نهاوند است که در گفت‌وگو با ما انجام داد.**

**این روزها ورزش همگانی جذابیت بیشتری در بین مردم پیدا کرده است؛ چرا؟**
خدا را شکر سال به سال ورزش همگانی در نهاوند رشد می‌کند و این به خاطر تلاش‌های ۵۰ نفر از زحمت‌کشان این رشته در سطح شهرستان نهاوند است. جذب مردم با برگزاری مسابقات و همایش‌های مختلف صورت گرفته که در تقویم هر ساله ما برنامه‌های متنوعی طراحی شده که بی‌تأثیر در جذب مردم نیست.

**در هیأت ورزش‌های همگانی برای قهرمانی هم می‌توان برنامه‌ریزی کرد؟**
صددرصد می‌توان در دنیای قهرمانی هم قدم برداشت. در همین ماه‌های قبل کپارش شکوهی را داشتیم که در المپیک بازی‌های الکترونیک توانست در مسابقات حاضر شود و عنوان قهرمانی را کسب کند یا در دوومیدانی چند مدال جهانی و آسیایی را ورزشکاران هیأت همگانی به دست آورده‌اند.

**چند ایستگاه ورزش صبحگاهی در سطح شهرستان دارید؟**
۱۲ ایستگاه در سطح شهرستان داریم که همگی با داشتن یک مربی فعال هستند. البته متأسفانه شهرداری تابلوهای این ایستگاه‌ها را از جا کنده و هنوز آنها را نصب نکرده که امیدوارم هرچه سریع‌تر دوباره این تابلوها را نصب کنند.

**تابلوها در چه مناطقی کنده شده است؟**
شهرداری تابلوهای ایستگاه دهنوراه و دهبوره را به همراه تابلوی ایستگاه خیابان ورزش از جا کنده و هنوز نصبشان نکرده است.

**شهرداری شما را در برگزاری مسابقات محلات کمک می‌کند؟**
در سراسر کشور شهرداری‌ها متولی ورزش محلات و ورزش همگانی هستند اما در نهاوند هنوز شهرداری اقدامی در برگزاری مسابقات محلات نکرده و اصلاً با ورزش بیگانه هستند.

**سالانه چند برنامه اجرا می‌کنید؟**
در طول سال به مناسبت‌های مختلف برنامه‌هایی برگزار می‌کنیم اما مهمترین برنامه‌ای که در سال برگزار می‌کنیم همایش سوم خرداد روز آزادسازی خرمشهر و مسابقات هفته بسیج و ایام دهه فجر است. امسال در دهه فجر ۳۷ برنامه و همایش برگزار کردیم.

**وضعیت بانوان در هیأت همگانی چطور است؟**
بانوان گوی سبقت را از آقایان ربوده‌اند. آنها واقعاً پرکار و منظم هستند.

**ورزش همگانی نهاوند چه جایگاهی دارد؟**
ورزش همگانی نهاوند در سطح کشور نمونه است و با تلاش دبیر هیأت و مشاوران خوبی که داریم به همراه نایب‌رئیس و سایر افراد که همگی بدون چشم‌داشت ما را کمک می‌کنند ورزش همگانی در نهاوند روند رو به رشدی دارد.

**گویا تیم فوتسال هم تشکیل داده‌اید؟**
با همکاری جوانان در محلات مختلف اقدام به تشکیل تیم فوتسال هیأت همگانی هم کردیم که خوشبختانه در نخستین قدم توانست نایب قهرمان مسابقات شهرستان شود. امیدوارم روزی برسد که ورزش همگانی در سطح روستاها هم رونق بگیرد و مسئولان هم حمایت‌های بیشتری از ما داشته باشند.

یادداشت

## بازخوانی پرونده تلخ یکشنبه ناگوار فوتبال ایران

یکشنبه در کنار تمام زیبایی‌های بازی پرسپولیس تهران و تراکتورسازی تبریز در لیگ برتر، یک اتفاق تلخ همه بازی را تحت‌الشعاع قرار داد! پرتاب نارنجک دستی روی نیمکت تراکتورسازان موجب شد بازیکنان ذخیره از ترس به داخل زمین فرار کنند!
این اتفاق در حالی رخ داد که حضور تماشاگران پرسپولیس و تراکتورسازی بازی را گرم کرده بود و همه منتظر تماشای یک بازی جذاب و دیدنی بودند. علاوه بر این‌ها حضور مهمانان ویژه در ورزشگاه آزادی هم مزید بر علت شده بود که تمهیدات امنیتی بیشتری بر بازی حاکم باشد.
مدیر امنیت یوفا و اعضای کمیته بین‌المللی امنیت به ایران آمده بودند تا با برگزاری دوره آموزشی برای مسئولان ایرانی، از نزدیک امنیت موجود در ورزشگاه‌های ایران را ببینند و در صورت لزوم به کنفدراسیون فوتبال آسیا کمک کنند که رأی مناسبی در پرونده اختلاف ایران و عربستان سعودی صادر کند.
سعودی‌ها به AFC گفته‌اند که در ایران امنیت کافی برای برگزاری بازی فوتبال نیست و خواسته‌اند که دیدار نمایندگان سعودی و ایرانی در لیگ قهرمانان آسیا در کشور ثالث برگزار شود.
یکشنبه، ناظران اروپایی حاضر در ورزشگاه آزادی شاهد اتفاقی بودند که می‌تواند پرونده اختلاف ایران و عربستان سعودی را به نتیجه برساند اما نتیجه‌ای که کاملاً به ضرر فوتبال ایران خواهد بود؛ پرتاب نارنجک آن هم درست روی نیمکت تیم میهمان!
پرتاب ترقه و نارنجک در ورزشگاه‌های ایران و در بازی‌های داخلی اتفاقی تکراری است که در چند سال اخیر بسیار رخ داده است، به‌ویژه آنکه در روزهای پایانی سال قرار داریم و "چهارشنبه سوری"با نارنجک‌ها و ترقه‌های ناهنجارش کم‌کم نزدیک می‌شود.
با این حال اتفاقی که در دیدار پرسپولیس و تراکتورسازی رخ داد، از جنس اتفاق‌های گذشته نبود، شدت و نحوه انجام این کار در روز یکشنبه ذهن بیننده را به سمت شائبه‌ها و احتمالاتی می‌کشاند و وجود پشت پرده‌ای فراتر از آنچه دیده شد را به تصور می‌آورد.
پیش از هر چیز، مشاهده انفجار نارنجک در ورزشگاه آزادی جلوی چشم ناظران اروپایی و مقامات امنیتی یوفا و فیفا، توجه‌ها را به سمت اختلاف ایران و عربستان بر سر وجود امنیت در ورزشگاه‌های ایران معطوف می‌کند.
حالا که موعد تصمیم‌گیری AFC درباره شکایت واهی سعودی‌ها نزدیک است، پرتاب نارنجک در ورزشگاه آن هم به خطرناک‌ترین شیوه به سود کیست؟ قطع به یقین این اتفاق روی رأی AFC تأثیر خواهد داشت. بنابراین می‌شود خیلی ساده تصور کرد که حامیان تفکر سعودی‌ها با انجام عامدانه این عمل خطرناک، بازی را به سود طرف سعودی به هم زده‌اند.
اصلاً دور از انتظار نیست که ایادی همسو با سعودی‌ها یا مزدوران آنها با قصد و نیت تخریب چهره امن ایران چنین اقدامی را صورت داده‌اند که در این صورت باید از عوامل اجرایی مسابقه پرسید که چگونه اجازه داده‌اند این ابزار و مواد محترقه وارد ورزشگاه آزادی شود؟ مگر نه این است که در ورودی‌های ورزشگاه حتی اجازه همراه داشتن بطری آب معدنی هم به تماشاگران داده نمی‌شود؟
مسأله دوم که آن هم دور از انتظار نیست، این است که اقدام صورت گرفته نه با قصد تخریب، بلکه صرفاً برای تفریح عده‌ای نادان انجام شده باشد. همان‌گونه که روزی تفریح ناهنجار عده‌ای به نابینا شدن سربازی انجامید، این بار هم می‌توان تصور کرد یک فرد نادان در اقدامی نابخردانه سنگی را به چاه انداخته که ۱۰۰ عاقل از بیرون آوردنش عاجزند.
حالت دیگری نیز در این ماجرا قابل تصور است، حالتی که در این فضای وانفسای فوتبال ایران شکل‌گیری و اجرای آن چندان هم دور از ذهن نیست چرا که حتماً این "سنگ در چاه"، می‌تواند برای عده‌ای نان در روغن باشد. برای این عده، ایران در پرونده اختلافی با عربستان از پیش باخته بوده و هر تلاشی در راستای پیروزی در آن بی‌نتیجه است. این افراد، کم‌کاری خود در بهبود فضا به سود ایران را به قدرت طرف سعودی نسبت داده و از قبل خود را برای شکست در پرونده آماده کرده‌اند. اگر رأی AFC عاقبت به ضرر ایران و به سود سعودی اعلام شود "که با اتفاقات بازی تراکتور و پرسپولیس دور از انتظار نیست" این عده دیگر بهانه لازم برای سرپوش گذاشتن روی تفکر خود را دارند، تفکر شکست خورده و اهمال‌گری که موجب ناکام ماندن ایران برابر توهم عربستانی‌ها شد.
در روزی که باید بیشتر از همیشه مراقب رفتار تماشاگران می‌بودیم، شد آنچه نباید می‌شد و حالا توپ در زمین طرف عربستانی افتاده و ابتکار عمل دست آنهاست. اما در این میان پرسش این است که آیا باید به راحتی همه اتفاق‌های استادیوم‌های ورزشی ایران این بار نیز تنها با جریمه نقدی باشگاه از این اتفاق شوم و سرنوشت‌ساز نیز گذشت؟ شاید برخی در خیابان سئول پایتخت اکنون به همین می‌اندیشند، اما به‌راستی چه کسی در روز خاصی که فوتبال ایران تحت نظر ناظران بین‌المللی بوده و کمتر کسی هم از این نظارت خبر داشته، چنین اتفاق تلخی را رقم زده است؟

مفقودی
کارت دانشجویی منوچهر بساطی فرزند عبداله به شماره شناسنامه ۸۸۸ رشته کارشناسی ارشد عمران- راه و ترابری دانشگاه موسسه عمران و توسعه همدان به شماره دانشجویی ۹۱۱۳۶۱۱۰۰۵ مفقود گردیده و از درجه اعتبار ساقط می‌باشد.

مفقودی
کارت شناسایی خانم نیکو میری فرزند حبیب به شماره شناسنامه ۲۵۸۸۵ به شماره پرسنلی ۷۸۷۸۶۵۶۱ مربوط به آموزش و پرورش ناحیه یک مفقود گردیده و از درجه اعتبار ساقط می‌باشد.

پیشخوان

۱

## حضور مربی آلمانی در تیم ملی فوتبال بانوان

مربی آلمانی برای هدایت تیم ملی فوتبال بانوان به ایران می‌آید.
به گزارش ایسنا، با تصویب فدراسیون فوتبال مربی آلمانی برای هدایت تیم ملی فوتبال بانوان به ایران می‌آید.
مربی آلمانی پس از انتخابات ۱۱ اردیبهشت ماه فدراسیون فوتبال به ایران سفر می‌کند تا صحبت‌های اولیه را با مسئولان فدراسیون انجام دهد.
علی کفاشیان، الهه عرب عامری، مرتضی محصص و محمود یاوری که کمیته فنی بانوان را تشکیل می‌دهند، در جلسه‌ای که داشتند به این نتیجه رسیدند که این مربی می‌تواند به فوتبال بانوان ایران کمک کند.

۲

## قضاوت ۲ داور ایرانی در لیگ جهانی والیبال

فدراسیون جهانی والیبال از مسعود یزدان‌پناه و ابراهیم فیروزی داوران بین‌المللی ایران برای قضاوت در لیگ جهانی دعوت کرد.
به گزارش ایرنا، فدراسیون جهانی والیبال پس از دعوت محمد شاهمیری برای قضاوت در لیگ جهانی والیبال، از ۲ داور بین‌المللی دیگر ایران نیز برای قضاوت در این رقابت‌ها که سال ۲۰۱۶ برگزار می‌شود، دعوت کرد.
بر این اساس، مسعود یزدان‌پناه از ۲۴ تا ۲۶ ژوئن و ابراهیم فیروزی از یکم تا سوم جولای قضاوت مسابقات ۲ گروه را بر عهده خواهند داشت.

۳

## خریدار سابق پرسپولیس، نخستین نامزد انتخابات فدراسیون

یکی از خریداران باشگاه پرسپولیس در جریان مزایده سرخابی‌ها، در انتخابات فدراسیون فوتبال نام‌نویسی کرده است.
به گزارش مهر، بر اساس اخبار رسیده از آخرین وضعیت ثبت‌نامی‌ها در انتخابات فدراسیون فوتبال نخستین نفری که به صورت رسمی در انتخابات ریاست فدراسیون فوتبال ثبت نام کرده، فردی است که پیش‌تر به دنبال خرید باشگاه پرسپولیس بود.
البته نامبرده که در فوتبال گمنام است در گذشته وقتی برای خرید پرسپولیس اقدام کرد، به جوسازی و ایجاد فضای رسانه‌ای برای مشهور شدن متهم شد.

۴

## اعتراف شاراپووا به استفاده از مواد ممنوعه

تنیس باز پرآوازه روسیه‌ای اعتراف به استفاده از مواد ممنوعه کرد و تا اطلاع ثانوی از حضور در هر گونه رقابتی ممنوع شد. به گزارش فارس، ماریا شاراپووا که یکی از برترین تنیسورهای زن تاریخ به شمار می‌آید در نشستی خبری که خودش ترتیب داد، دست به افشاگری بزرگی زد.
وی گفت: نمونه‌ای که تحویل آژانس ضد دوپینگ دادم حاوی ماده ملدونیوم بوده که از ژانویه همین امسال به فهرست مواد ممنوعه اضافه شده بود. خودم مسئول این اشتباه هستم و باید به این اشتباه خود اعتراف کنم.

۵

## استارت رکابزن طلایی ایران برای بازی‌های آسیایی

قهرمان دوچرخه‌سواری آسیا با وجود اینکه هنوز از دست دادن شانس المپیکی شدن را فراموش نکرده اما استارت تمرینات خود را برای مسابقات آسیایی زده است.
به گزارش تسنیم، محمد دانشور به دلیل اینکه نتوانست جواز حضور در کاپ‌های جهانی را به دست آورد، شانس المپیکی شدن را از دست داد.
دانشور تنها در ماده یک کیلومتر که یک ماده غیر المپیکی است مدال گرفت، بنابراین با در نظر گرفتن این موارد یکی از چهره‌های ناکام دوچرخه‌سواری ایران بود.

نگاه

## محبوب‌ترین ورزشکار سال استان را شما انتخاب کنید

امسال در ورزش همدان روزهای خوبی را نظاره‌گر نبودیم. سخت‌ترین کار شاید برخلاف ایام پایانی سال‌های گذشته انتخاب بهترین ورزشکار سال با توجه به معیارهای تعریف شده باشد.
اینکه مه‌لقا جام‌بزرگ با توجه به حضور متعدد در اردوهای تیم ملی تیراندازی، کسب مدال طلا در مسابقات یونیورسیاد جهان و از همه مهمتر کسب سهمیه المپیک ۲۰۱۶ ریو یک سر و گردن موفق‌تر از مابقی ورزشکاران همدانی در سال ۹۴ بود نظر شخصی ماست و شاید بسیاری از افراد مختلف که با ورزش قرابت دارند هم با ما هم‌عقیده باشند.
اندک موفقیت‌هایی نیز از سوی سایر ورزشکاران نظیر میثم مصطفی‌جوکار، آرزو حکیمی، حمید اسلامی، مجتبی نوترکی، امیر جباری و... حاصل شد، اما ما که در جایگاه عدل الهی نیستیم! نظرسنجی‌ها اغلب ترازویی است برای سنجیدن افراد در مواجهه با افکار عمومی.
همدان‌پیام بر همین مبنا برخلاف بیشتر نظرسنجی‌ها که به انتخاب چهره "برتر" تعلق دارد پا را فراتر گذاشته و در نظر دارد با مشارکت مخاطبان فهیم خود، محبوب‌ترین چهره ورزشی سال ۹۴ همدان را معرفی کند.
میثم مصطفی‌جوکار(کشتی‌گیر وزن ۸۶ کیلوگرم تیم ملی آزاد)، آرمین تشکری(والیبالیست تیم شهرداری ارومیه و عضو سابق تیم ملی)، مرتضی تبریزی(کاپیتان تیم ذوب‌آهن اصفهان)، آرزو حکیمی(عضو تیم ملی آب‌های آرام)، مه‌لقا جام‌بزرگ(عضو تیم ملی تیراندازی)، حمید اسلامی(عضو تیم ملی دوومیدانی نابینایان و کم بینایان)، مجتبی نوترکی(قهرمان مستر المپیای روسیه در سال ۲۰۱۵) و علی‌اصغر عاشوری (بازیکن تأثیرگذار استقلال خوزستان)، ۸ورزشکاری هستند که به سبب محبوبیت زیاد در میان اهالی ورزش در این نظرسنجی قرار گرفتند.
مخاطبان روزنامه همدان‌پیام می‌توانند تا ساعت ۱۸ روز سه‌شنبه ۲۵ اسفندماه سالجاری با ارسال تنها "نام" ورزشکار به سامانه پیامکی ۱۰۰۰۶۰۶۶ در این نظرسنجی شرکت و به ورزشکار مورد علاقه خود رأی دهند.

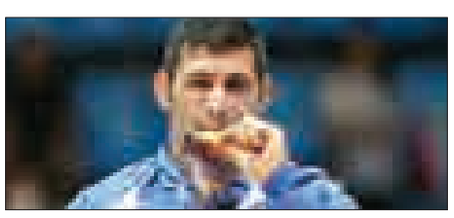
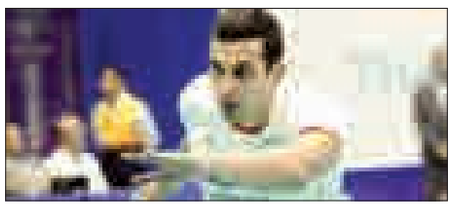

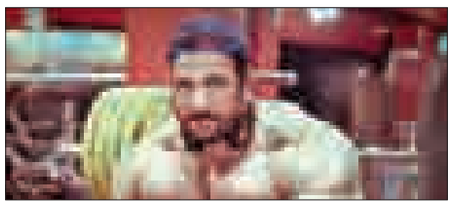
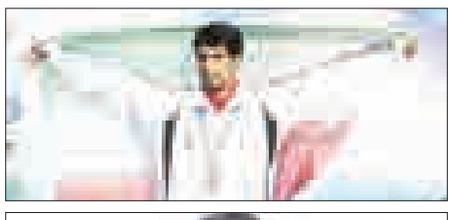
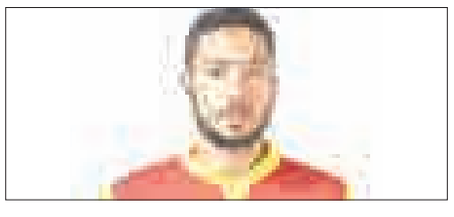

روزنامه اجتماعی، سیاسی، فرهنگی، اقتصادی

The Message Of Madestan's History & Civilization & Culture

# روزنامه همدان پیام

www.HamedanPayam.com

پیام تاریخ، تمدن و فرهنگ مادستان

چهارشنبه ● ۱۹ اسفندماه ۱۳۹۴ ● ۲۹ جمادی‌الاول ۱۴۳۷ ● ۹ مارس ۲۰۱۶ ● ۲۵۹۴

**روزنامه صبح استان**

صاحب امتیاز و مدیر مسئول: نصرت ا... طاقتی احسن

سردبیر: یدا... طاقتی احسن

نشانی: همدان، ابتدای خیابان مهدیه، روبروی دبیرستان شریعتی ساختمان پیام

صندوق پستی: ۶۶۶ - ۶۵۱۵۵

تلفن: ۳۸۲۶۴۴۳۳ (ویژه) نمابر: ۳۸۲۷۹۰۱۳

سردبیر: ۰۹۱۸۳۱۵۱۴۳۷ آگهی: ۳۸۲۶۴۴۳۳

لیتوگرافی و چاپ: پیام رسانه (۳۸۲۷۴۰۸۲ - ۰۸۱)

پایگاه اینترنتی.....www.Hamedanpayam.com

ارتباط با روزنامه.....۱۰۰۰۶۰۶۶

ارتباط با روزنامه.....info@Hamedanpayam.com

.....Hamedanpeyam@yahoo.com

ارتباط با مدیرمسئول.....modir@Hamedanpayam.com

ارتباط با سردبیر.....sardabir@Hamedanpayam.com

سرویس آگهی.....agahi@hamedanpayam.com

سرویس اشتراک.....eshterak@hamedanpayam.com

چاپخانه پیام رسانه.....litohoma@yahoo.com


**▪ اوقات شرعی**

| | |
|---|---|
| اذان ظهر | ۱۲:۲۶ |
| غروب خورشید | ۱۸:۲۰ |
| اذان مغرب | ۱۸:۳۸ |
| نیمه شب شرعی | ۲۳:۴۵ |
| اذان صبح فردا | ۰۵:۱۱ |
| طلوع خورشید فردا | ۰۶:۳۳ |

» منبع: موسسه ژئوفیزیک تهران

**▪ آب و هوا**

**پیش‌بینی وضع هوا:**

صاف تا کمی ابری -وزش باد

| شهرستان | همدان | ملایر | تویسرکان | نهاوند | کبودرآهنگ | رزن | فامنین | فهلیان | اسدآباد | بهار |
|---|---|---|---|---|---|---|---|---|---|---|
| ▲ | ۱۶ | ۱۸ | ۱۶ | ۱۹ | ۱۸ | ۱۸ | ۱۹ | ۱۹ | ۱۳ | ۱۵ |
| ▼ | -۳ | ۱ | ۰ | ۰ | -۲ | -۱ | -۲ | -۲ | -۳ | -۳ |
| | ۵۵ | ۴۰ | ۵۵ | ۵۰ | ۵۵ | ۵۵ | ۴۵ | ۵۵ | ۶۰ | ۵۵ |

**▪ حدیث:**

**امام باقر (ع):**

**هر کس از کمک کردن به برادر مسلمانش و پرداختن به رفع نیاز دریغ ورزد، به کمک رسانی به کسی گرفتار می آید که در آن کمک، گناهکار شود و مزدی هم نبرَد.**

کافی: ج ۲ ص ۳۶۶؛ میزان الحکمه: ج ۳ ص ۲۵۱

**▪ دوبیتی باباطاهر**

**الاله کوهسارانم تویی یار — بنوشه جو کنارانم تویی یار**

**الاله کوهساران هفته‌ای بی — امید روزگارانم تویی یار**

## تـــازه‌ها

### کشف مردی که در قایقش مومیایی شده

یک ملوان پس از ۷ سال گم شدن در دریا در حالی یافت شـــده که بدنش مومیایی شده است.

به گزارش آنا، ۲ ماهی‌گیر در سواحل فیلیپین جسد یک مرد آلمانی را در یک قایق گم‌شده یافتند که کاملاً مومیایی شده است.

این مرد آلمانی به دلیل از کار افتادن کنترل‌های رادیویی قایق مســیر خود را گم کرده بوده و در دریا سرگردان بوده است.

محققان معتقدند که وی به صورت ناگهانی مرده است و محیط شور و گرما نه تنها مانع از تجزیه بدن وی شده، بلکه بدن او را کاملاً سالم نگه داشته است.

### پاشنه آشیل سرطان کشف شد

محققان در یک دســتاورد پزشکی بزرگ مدعی شناســایی روشی شده‌اند که از سیستم ایمنی بدن خود انسان برای کشتن سلول‌های سرطانی استفاده می‌کند.

به گزارش خبرآنلاین، محققان از توســعه روشــی برای شناســایی نشــانگرهای منحصربفرد درون یک تومور یا به عبارتی پاشنه آشیل آن خبر داده‌اند که به بدن اجازه می‌دهد بیماری را هدف قرار دهد.

باورها بر این اســت که این کشــف می‌تواند منجر به شــکل نوینی از درمان ســرطان شــود اگرچه در حال حاضر از هزینه‌های بالایی برخوردار بوده و هنوز بر روی بیماران آزمایش نشده است.

### سکوت برای مغز مفید است

بر اساس گزارش سازمان جهانی بهداشت در ســال ۲۰۱۱ که آلودگی صوتی را «طاعون مــدرن» نامید، مدارک محکمی وجود دارد که آلودگی‌های صوتی محیط اثرات مضر شدیدی بر سلامت عمومی جامعه دارد.

به گزارش ایرنا، پیامدهای مثبت سکوت برای مغز این است که انسان در سکوت استرس کمتر داشته و تمرکز بیشتری دارد.

بر اســاس نتایج تحقیقات، آلودگی صوتی، عامل فشــارخون بالا و حمله قلبی است و موجب کاهش شــنوایی و افت سلامت عمومی بدن می‌شود. همچنین سکوت، توان ذهنی را بازیابی می‌کند و هنگام سکوت شبکه پیش‌فرض مغز فعال می‌شود.

### ارتباط مستقیم پا با سلامت قلب

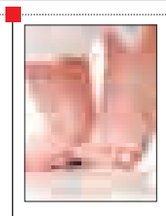

نتیجه یک تحقیق نشــان می‌دهد سلامت پــا و به ویژه کف پا یکــی از مهمترین ارکان سلامت عمومی بدن اســت که اغلب نادیده گرفته می‌شود.

به گزارش ایرنــا، دورترین نقطه بدن که قلــب وظیفه دارد خون پمپاژ شــده را به آن برســاند، پاها هستند. اگر به هر دلیل از جمله بیماری‌های شــریانی محیطی یا انســداد ســرخرگ‌ها، خون به پا نرســد، جریان خون لازم در ناحیه پاها کاهش می‌یابد. یکی دیگر از دلایل دریافت نکردن خون و اکســیژن کافی در پا، وجود پلاک در رگ‌های خونی است.

### کارت ویزیت هوشمند تولید شد

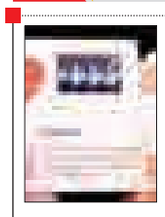

یک شــرکت اروپایــی کارت ویزیتی را تولید کرده است که به صورت هوشمند عمل می‌کند.

به گزارش مهر، این کارت ویزیت در نوع خود بی‌نظیر است و همچون دستگاه نوار قلب عمل می‌کند.در واقع بر روی این کارت ویزیت یک صفحه مانیتور به همراه دو حسگر وجود دارد که با گذاشتن انگشتان شصت بر روی آنها می‌توان ضربان قلب را بررسی کرد.

از دیگر مزایای این نوار قلب این اســت که می‌توان در موقعیت‌های مختلف و پر تنش با یک وسیله کوچک چگونگی آمادگی قلب خود را بررسی کنیم.

## خواندنی

### حقایقی که شاید درباره چپ دست‌ها ندانید

اقلیتی در میــان جمعیت جهان وجود دارد که هیچ‌کس تصورش را نمی‌کند تا چه اندازه موجب شــگفتی دانشــمندان جهان شده‌اند: چپ‌دست‌ها!

به گزارش همشــهری آنلاین، مسائل مختلفی درباره چپ دست بودن وجود دارد که شاید کمتر مردم از آنها خبر داشته باشند.

براساس گزارش بیزینس اینسایدر، تنها درحدود ۱۰ درصد از جمعیت جهان را چپ‌دست‌ها تشکیل می‌دهند، و هنوز هیچ‌کس نمی‌داند چرا چپ‌دســت‌ها تا این اندازه کمیابند.با این همه دانشــمندان تاکنون به حقایق جالب توجهی درباره چپ‌دست‌ها پی برده‌اند:

▪ احتمال اینکه دوقلوها چپ دســت باشند بسیار بالاتر از چپ‌دست شدن نوزادان دیگر است و هنوز کسی دلیل آن را نمی‌داند.

▪ احتمال چپ‌دست شــدن فرزندان والدین چپ‌دست ۲۶/۱ درصد اســت درحالیکه اگر پدر و مادر هردو راست‌دســت باشــند،احتمال چپ‌دست شدن فرزندانشان ۹/۵درصد خواهد بود.

▪ طوطی‌ها اســتفاده از اندام‌های سمت چپ خود را در اولویت قرار می‌دهند.

▪ اولویت اســتفاده از یک اندام به احتمال زیاد در دوران جنینی ایجاد می‌شود. مطالعه روی جنین‌ها در حالی که شصت خود را درون رحم مادر می‌مکیدند این موضوع را مشخص ساخته است.

## کیوسک

▪ **ندای توی:** خواننده سرشناس و غیرمجاز پاپ، مجاز به خواندن شد" عنوان مطلبی است که در آن به نخستین آلبوم رسمی "علیرضا روزگار" با عنوان "فنجون برعکس" پرداخته و آورده اســت: به همت شرکت فرهنگی، هنری «نای و نی» و به مدیریت مهدی کاشی، نخستین آلبوم رسمی علیرضا روزگار به صورت مجاز منتشر شد.

همدانی‌ها در فدراسیون‌های پینگ‌پنگ و بوکس صاحب جایگاه شدند نیز خبری اســت که به نقل از مدیر روابط عمومی اداره کل ورزش و جوانان استان اعلام شــده و در ادامه آمده است: ورزشکاران و مربیان همدانی در ســال‌های اخیر توانستند با حضور در عرصه‌های مختلف بین‌المللی و با پشــت سر گذاشتن رقبای بزرگ خود در رنکینگ‌های کشوری و حتی بین‌المللی صاحب عنوان و مقام شوند.

## کدبانو

### بروکلی با پنیر پارمیسان

مواد لازم:

کلم بروکلی خرد شده .....یک عدد

آبلیمو .....یک قاشق غذاخوری

روغن زیتون .....یک قاشق غذاخوری

نمک .....نصف قاشق چایخوری

فلفل .....یک‌چهارم قاشق چایخوری

پنیر پارمیسان رنده شده .....۳ قاشق غذاخوری

طرز تهیه:

گاز یا گریل را با حرارت متوسط گرم کنید. مقداری فویل برداشته و آن را بــه تکه‌های ۳۰ ســانتیمتری ببرید. نیمــی از بروکلی‌ها را در مرکــز یک تکه فویل گذاشــته و روی آن آبلیمو، روغن زیتون، نمک و فلفل بریزید.

دو لبه فویل را به سمت بالا آورده و آن را ببندید، ۲ سانتیمتر از آن را تا کرده تا خوب بسته شوند. داخل فویل کمی فضا ایجاد کنید تا حرارت داخل آن چرخش داشته باشد. حالا بقیه قسمت‌های باز را تا کنید.

فویل‌های آماده شده را روی گریل و در حرارت غیر مستقیم گذاشته و درب آن را بگذارید. ۵ تا ۲۵ دقیقه صبر کنید. حالا به دقت پاکت‌های فویل را باز کرده و روی بروکلی‌ها پنیر پارمیســان پاشیده و فوراً سرو کنید.

## در شهر

# فرصت و تهدیدهای فرهنگی حاشیه نشینی

نســرین امیدزاده: حاشیه‌نشــینی همواره یکی از چالش‌های بســیاری از کشــورهای دنیا محســوب می‌شــده، معضلی کــه کنترل و مهار آن مســتلزم توزیع متوازن امکانات و برنامه‌ریزی‌های دقیق وهوشــمندانه اســت، در غیــر ایــن صورت شــاهد تبدیل شــدن حاشیه‌نشینی به نارســایی‌هایی جدی در ابعاد گوناگون خواهیم بود.

قریب به ۳۰ درصد از جمعیت کشــور ایران در نتیجه فقر، خشکسالی، تغییر کاربری اراضی زراعی، باغی و کشــاورزی، بیــکاری و... در حاشیه‌نشینی بسر می‌برند.

اساساً حاشیه‌نشینی با توسعه ارتباط تنگاتنگی دارد و می‌توان به نوعی گفت که حاشیه‌نشینی در کنار توسعه معنا پیدا می‌کند.

طبق آمار منتشــر شــده در رســانه‌ها، پس از تهران،کلان‌شهرهای مشهد، کرج، اهواز، تبریز و اصفهان از نمونه مناطقی هستند که بیشترین آمار حاشیه‌نشینی را در خود جای داده است.

ایــن پراکندگی جمعیــت حاشیه‌نشــین در کلان‌شــهرها، مؤید واقعیت دیگری نیز است و آن معطــوف به مهاجرت برای دســتیابی به زندگی بهتر است.

به واقع با مقایســه‌ای اجمالی میان شــهرها و اســتان‌های کشــور و نگاهــی آماری به میزان تراکــم جمعیت حاشیه‌نشــین در آن درمی‌یابیم که بعضاً شــهرهایی با این معضل مواجه هستند که از لحاظ توسعه و پیشرفت در وضعیت مطلوب‌تری قــرار دارند و این به معنای آن اســت که طیف‌هایی از جامعه بــا هدف دســتیابی به معیشــت و امکانات مطلوب‌تر در حاشــیه کلانشــهرها مستقر و متمرکز شــده‌اند تا بتوانند با نزدیک ساختن خود به مراکزی که از لحاظ زیرساخت‌های شــهری در وضعیــت قابل قبول‌تری بســر می‌برنــد، زندگــی و معیشــت خویش را با تغییراتی جدی همراه سازند.

البته این امر در دیگر شهرهای کشور همچون کرمانشاه ۳۰۰ هزار نفر، شیراز، ۲۰۰ هزار نفر و همدان با ۱۰۰ هزار نفر نیز وجود دارد و به نوعی می‌توان گفت اکثریــت قریب به اتفاق شهرهای ایران با حاشیه‌نشینی روبه‌رو هستند و تفاوت در شــدت و ضعف‌های آن خلاصه می‌شود.

ضعف‌هــای زیرســاختی، توزیــع نامتوازن امکانات، کمبودها و کاســتی‌های بی‌شــمار و متعــدد، از نمونــه دلایــل اصلی شــیوع حاشیه‌نشینی به شمار می‌رود.

طبق برآوردهای انجام شده، میزان ناهنجاری‌های فرهنگی در مناطق حاشیه‌نشــین، بیشتر از دیگر سکونتگاه‌ها ظهور و بروز پیدا می‌کند.

طبق آمارهای احصا شده، حدود ۳۰ درصد از جمعیت همدان در حاشیه‌نشینی بسر می‌برند. جمعیت ۱۰۰ هزار نفری حاشیه‌نشــین همدان با هدف دســتیابی و برخورداری از اشــتغال مطلوب‌تر به واســطه تمرکــز مراکز اداری و تجاری و استعدادهای بالقوه همدان در جذب گردشگری که خود اشتغال را به همراه دارد در محدوده‌های حاشــیه شهر که نزدیک به مرکز شهر هم است سکنا گزیدند.

آمار و ارقام منتشــر شــده در رسانه‌ها حاکی از اســتقرار جمعیت حاشیه‌نشــین در مناطقی چون حصار حاج شمســعلی، حصار قصابان، حصار امام، ســیلو، منوچهری، حضر، دیزج، و قســمت‌هایی از نایب‌احمد، جاده مزدقینه، شهرک بهشتی و مدنی است.

به تبــع این حجم انبوه، شــهر بــا تناقضات و تعارضــات فرهنگــی همراه می‌شــود که طبیعی اســت، زیرا به هر حــال وجود خرده فرهنگ‌های متعدد، بعضاً ناهمســویی‌هایی را نیز ایجاد می‌کند.

وجود جمعیت انبوه در کلانشــهرها در قالب حاشیه‌نشــینی به مثابه دو روی ســکه است که یکــی روی آن فرصــت و روی دیگر آن تهدید به شــمار می‌رود، وجود اســتعدادهای متنوع و متکثر و ســرمایه انسانی از استعدادها فرصت‌های بالقوه‌ای محســوب می‌شــود که در صورت ارتقای ســطح خدمات زیرساختی و برنامه‌ریــزی مدون و اصولــی، می‌توان به توفیقات شایسته‌ای در چنین حوزه‌هایی دست یافــت و بالعکس برنامه‌ریــزی نکردن و کم توجهی برای رشد وتوسعه کیفی هر چه بیشتر زندگی در مناطق حاشیه‌نشین، تهدیدی جدی و بالقوه محسوب می‌شود که برای تمامی ابعاد اجتماعی، سیاسی اقتصادی و فرهنگی جامعه مخرب و مخاطره‌آمیز به نظر می‌رسد.

## خبـر

### گوگل نسل جدید کتاب‌ها را خلق می‌کند

شــرکت گوگل به‌تازگی اختراعی را ثبت کرده اســت که در حقیقت نســل جدیدی از کتاب‌های ســه‌بعدی هســتند و با کمک واقعیت افزوده عمل خواهند کرد.

به گزارش ایتنا، گوگل به‌تازگی موفق شده است تا در مرکز ثبت اختراعات آمریکا ۲ اختراع جدید را به ثبت برساند که بر اساس گزارش‌ها، این اختراع نحوه متعامل انسان‌ها با یکدیگر را مجدداً بازسازی می‌کند.

نخستین اختراع مربوط به یک کتاب تعاملی است که در میان صفحات آن حسگرهای حرارتی و فشارسنج قرار دارد. این حسگرها هرگاه که کاربر آنها را فعال کند قادر خواهند بود تا با استفاده از واقعیت افزوده، ویژگی‌های بصری موجود را به نمایش دربیاورند.

کاربــر بــرای اســتفاده از این کتاب‌هــا نیازمند به عینک‌های واقعیت افزوده نخواهد بود و به جای آن دستگاهی کوچک که در شیرازه کتاب جاسازی‌شده اســت می‌توانــد تصاویــر را بــر روی صفحات طرح‌ریزی کنــد. علاوه بر ایــن بلندگوی کوچک تعبیه‌شده در این کتاب نیز فعالیت‌های روی صفحه را افزایش می‌دهد.

دومین اختراع گوگل مربوط به کتاب‌های ویژه دارای محتوای سه‌بعدی است. این کتاب‌ها در طول سالیان متوالی با اســتفاده از کاغذ و مقوا در اختیار کودکان قرار داشــتند ولی گوگل با بهینه‌سازی آنها اقدام به ساخت نسخه دیجیتالی و ویژه‌ای از آنها کرده است که در آن به‌جای استفاده از پروژکتورهای کوچک از دستگاه‌هایی مانند تلفن همراه و تبلت برای افزودن محتوا استفاده خواهد شد.

هر یــک از صفحــات این کتــاب دارای یک لایه دیجیتالی مجازی نیز هستند که به صورت همزمان با گشوده شدن صفحه بر روی تلفن همراه نیز گشوده خواهند شد.

البته نمی‌توان مطمئــن بود که این اختراع به مرحله تولید نهایی برسد و حتی شاید مانند بسیاری دیگر از ابداعات ثبت شده توسط گوگل، طرح پیش‌ساخت یا پروتوتایپ آن نیز تولید نشود.

## دانستنی ها

### نکات ریز خانه‌داری

برای جذب رطوبت داخــل یخچال می‌توانید ظرفی پر از نمک در آن قرار دهید.

▪ برای اینکه کریستال‌های زیبایتان پس از شست‌وشو درخشش خاصی پیدا کند، می‌توانید بار آخر آنها را با مخلوط آب و سرکه آب بکشید.

▪ در قابلمه‌ها و تابه‌هایی که زرد شده‌اند، می‌توانید کمی آب و تمیزکننده قرار داده و بعد بجوشانید. پس از جوشاندن ابتدا با آب گرم و سپس با آب سرد آنها را آب بکشید.

▪ برای اینکه تنگ آب سفره، تمیزی و شفافیت قبلی خــود را بازیابد، می‌توانید نصــف آن را با تکه‌های روزنامــه پر کرده و پس از ریختــن آب روی آنها، حسابی تکانش دهید.

▪ برای اینکه دود سیگار را در مکانی سر بسته از بین ببرید، می‌توانید بلافاصله شمعی روشن کنید.

▪ برای تمیز کردن شــیرهای آب به جای دســتمال از جوراب کهنه‌تان اســتفاده کنید تا نتیجه عالی آن را ببینید.

## آرام ساختن نوجوان یک هنر است

آرام‌ســازی نوجوان در هنگام بروز خشم و پرخاش توسط والدین او یک مهارت بزرگ محسوب می‌شود.

روانشــناس عمومی در گفت‌وگو با باشــگاه خبرنگاران جوان گفت: نوجوانی دوره تغییرات مهم شناختی، رفتاری، اخلاقی و اجتماعی توأم با نوســانات شــدید عاطفی بوده که بعضاً با احساســات متناقض، تحریکات فیزیولوژیکی و یا بــه عبارتی پوچ‌گرایــی، بی‌حوصلگی و پرخاشگری همراه است.

ابراهیم غفاری‌حق افزود: باید به نوجوان این اطمینان را داده که با هر ابراز نظری به خودش نگیرید و موضوع‌گیری نداشته باشد، زیرا هیچ کس قصد خصومت و دشمنی با او را ندارد.

وی بیــان کرد: والدین باید تــا جای ممکن با خشــم و عصبانیت بــا فرزند نوجــوان خود کنــار آمــده و مقابله به مثل موجب تشــدید پرخاشــگری‌اش شــده و حتی عذرخواهی از نوجــوان نه تنها از وقار شــما نمی‌کاهد، بلکه باعــث افزایش و تحکیم رابطــه والدین با او خواهد شد.

این روانشــناس در پایان گفــت: بهترین کار آرام ســاختن نوجــوان و در یــک موقعیت مناســب گفت‌وگو درباره علت پرخاش وی و مشــکلات پیش آمده و حل و فصل کردن موضوع است.

## عکس روز

بچه دزدی مرغ سارق از پنگوئن ها عکس برگزیده سال

عکس: فرادید

## گل وگیاه

### کبر

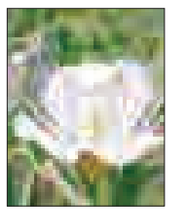

کبــر درختچه‌ای خاردار و پر شــاخ و برگ اســت که اکثراً بر روی زمین گسترده شــده بــا برگ‌های باریک و به رنگ سبز روشن و گل آن چهار قسمتی به رنگ سفید و بسیار معطر که وسط آن مانند مو اســت. میوه‌اش را خیار کبر می‌نامند و تقریباً به شکل و اندازه بلوط است. رنگ میوه آن سبز رنگ با خطوط موازی سبز و یا زرد کمرنگ اســت و داخل میوه آن قرمز و پــر از دانه‌های کوچک و لزج اســت. گیاه کبر علی‌رغم ظاهر کوچکش، ریشه بسیار محکم و طولانی با پوست ضخیم دارد که اغلب پس از خشک شدن از مغز چوبی آن جدا می‌شود. همچنین این گیاه ممکن است تا ۳۰ سال عمر کند.