پیام تاریخ، تمدن و فرهنگ ماد ستان
|ISNN: 2322-4665|

روزنامه همدان پیام

www.HamedanPayam.com

پنجشنبه ● ۲۶ دی‌ماه ۱۳۹۳ ● ۲ ربیع‌الاول ۱۴۳۶ ● ۲۵ دسامبر ۲۰۱۴
سال دهم ● شماره ۲۲۴۶ ● ۸ صفحه روزنامه + نیازمندی ● ۳۰۰ تومان

سیاسی

رشد اقتصادی ۴ درصدی در ۶ ماه نخست امسال
ص ۴

خبر

افزایش تلفات برون شهری جاده‌های همدان
ص ۲

ورزش

دهکده ورزشی نیاز ورزشکاران محروم را رفع می‌کند
ص ۷

جامعه
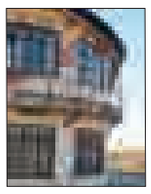
گنجی نهفته در دل کوه
ص ۵

وزارت بهداشت واردات روغن پالم را ممنوع کرد
ص ۵

همایش تجلیل از پیشگامی آیت‌ا... نوری همدانی در شکل‌گیری حماسه ۹ دی
ص ۲

یک درصد موفقیت هم امیدبخش است
ص ۶

کمبود آب در استان ادامه دارد

همدان روی خط هشدار

ص ۳

در نشست شورای اصولگرایان استان همدان با آیت‌ا...طه محمدی مطرح شد؛

جریان اصولگرایی یک خط سیاسی خاص نیست

ص ۲

در جمع بزرگان صنعت چاپ

حضور چاپخانه پیام رسانه در نمایشگاه بین‌المللی

ص ۳

۲۰۱۵ سالگی مسیح پیامبر صلح و دوستی

■ کشیش: آرامش نعمتی است که در ایران برای ادیان الهی وجود دارد

ص ۸

کلیسای کاتولیک همدان/عکس: همدان پیام- بورنا باکیره

چهارمی در چهارمین هفته متوالی

پاس با تساوی به تعطیلات رفت

هفته آخر لیگ دسته یک باشگاه‌های کشور با تساوی پاس برابر فولاد یزد به پایان رسید. در این دیدار که در یزد برگزار شد ۲ تیم پس از ۹۰ دقیقه به تساوی یک بر یک...

ص ۷

معاون استاندار همدان:

سقف قانونی پرداخت هزینه آگهی به مطبوعات رعایت شود

ص ۳

یادداشت روز

سفر هیأت دولت با استراتژی باشد

روز گذشته استاندار همدان از برنامه‌ریزی برای انجام سفر رئیس‌جمهور و هیأت دولت به استان همدان در اوایل سال ۹۴ خبر داد. سفرهای استانی هیأت دولت و رئیس‌جمهور به صورت دوره‌ای و به تمام استان‌ها در دولت نهم و با شعار عدالت‌گستری و تمرکززدایی انجام شد و در دولت دهم نیز ادامه می‌یابد. براساس این برنامه در هر دولت ۲ بار رئیس‌جمهور و هیأت دولت در هر استان حضور یافته و برنامه‌های سفر استانی را که دیدار مردمی در تمام شهرستان‌ها، دیدار با...

ص ۲

یادداشت

از رشد اندک بودجه عمرانی تا رقم بالای درآمدهای مالیاتی استان

جلسه هفته گذشته شورای برنامه‌ریزی و توسعه استان در شرایطی برگزار شد که تحت‌الشعاع مباحث مربوط به بودجه سال آتی استان بود.

در این جلسه از یک طرف نیکبخت، استاندار همدان از افزایش ۵۰ درصدی درآمدهای استان در بودجه سال ۹۴ که عمده آن به مالیات مربوط می‌شود، گلایه کرد و آن را متناسب با شرایط...

ص ۳

تقدیر و سپاس

جناب آقای سروش مقدم

مدیر کل محترم میراث‌فرهنگی، صنایع دستی و گردشگری استان همدان و

جناب آقای قاسمی

معاونت محترم میراث‌فرهنگی، صنایع دستی و گردشگری استان همدان

بدینوسیله از تلاش‌ها و حمایت‌های بی‌دریغ شمادر خصوص تاسیس خانه صنایع دستی استان همدان صمیمانه تقدیر و تشکر عرض نموده و از درگاه خداوند منان برای شما موفقیت و سربلندی را مسئلت داریم

گیتی سرخوشیان
مسئول خانه صنایع دستی استان همدان

هوالباقی

جناب آقای
علی‌رضا بابایی
روابط عمومی
محترم فرمانداری همدان

با نهایت تاسف و تاثر مصیبت وارده را خدمت حضرتعالی و خانواده محترمتان تسلیت عرض نموده و از خداوند رحمان برای آن مرحومان علو درجات و برای سایر بازماندگان صبر جزیل مسئلت داریم

عبدالعلی مرادی

تبریک و تهنیت

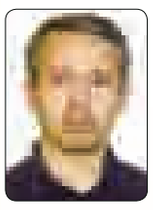

مدیرعامل محترم
موسسه کوثر استان همدان
جناب آقای
حاج‌محمد محققی

حمایت‌های صادقانه آنجناب را از پیشکسوتان جهاد و شهادت ارج می‌نهیم و آرزوی موفقیت روزافزون داریم

ربانی- مدیر کانون بازنشستگان سپاه فامنین

تبریک و تهنیت

جناب آقای
کامران زنگنه

انتخاب بحق و شایسته جنابعالی را به سمت سرپرست محترم اداره صنعت، معدن و تجارت شهرستان بهار صمیمانه تبریک و تهنیت عرض نموده و از درگاه خداوند منان برای شما موفقیت و سربلندی را مسئلت داریم

سازمان حمل و نقل همگانی شهر نهاوند

با عنایت به نامگذاری نهم اسفند ماه به عنوان «روز ملی حمایت از حقوق مصرف کنندگان»

در نظر است ضمن شناسایی واحدهای تولیدی و خدماتی برتر حامی حقوق مصرف‌کنندگان، با اعطای

«گواهینامه استانی رعایت حقوق مصرف کنندگان»

برگزیدگان استانی معرفی و از آنها تقدیر شود.

متقاضیان برای کسب اطلاعات بیشتر به معاونت نظارت و بازرسی سازمان صنعت، معدن و تجارت استان مراجعه نمایند.

پیام تاریخ، تمدن و فرهنگ مادستان
The Message Of Madestan's History & Civilization & Culture
روزنامه همدان پیام
۲
پنجشنبه ● ۴ دی‌ماه ۱۳۹۳ ● شماره ۲۲۴۶
خبر
khabar@hamedanpayam.com

همایش تجلیل از پیشگامی آیت‌ا...نوری همدانی در شکل‌گیری حماسه ۹ دی

دبیر شورای اصولگرایان استان همدان از برگزاری همایش تجلیل از پیشگامی آیت‌ا... نوری همدانی در شکل‌گیری حماسه ۹ دی خبر داد که این برنامه امروز در همدان برگزار می‌شود.

حسین صادقیان در گفت‌وگو با فارس افزود: برگزاری این برنامه با هماهنگی دفتر نمایندگی ولی فقیه در همدان و همچنین ستاد مردمی اصولگرایان در استان انجام می‌شود.

وی ادامه داد: با توجه به پیشتازی و پیشگامی مردم همدان در مقابله با فتنه ۸۸ و مخالفت با سران آن در خلق حماسه ۹ دی، این برنامه تجلیل امروز برگزار می‌شود.

دبیر شورای اصولگرایان همدان با تأکید بر اینکه مردم همدان از هفتم دی ماه ۸۸ در مقابله با فتنه و دفاع از اصل ولایت به طور خودجوش به خیابان‌ها آمدند، بصیرت و آگاهی آنان را قابل ستایش و تقدیر دانست.

وی از نقش تأثیرگذار و حایز اهمیت آیت‌ا... نوری همدانی در روشنگری جامعه در برابر جریان فتنه سخن راند و گفت: آیت‌ا... محمدی، نماینده ولی فقیه در استان همدان نیز در روشن‌سازی ابعاد فتنه و لزوم مقابله با فتنه ۸۸ نقش اثرگذاری داشتند.

صادقیان ادامه داد: تا قبل از وقوع حماسه غرورآفرین ۹ دی که مردم کشور برای دفاع از حریم ولایت و انقلاب اسلامی در صحنه حاضر شدند، مردم همدان دو بار در راستای مقابله با فتنه و فتنه‌گری راهپیمایی کرده بودند که این امر نشان از بصیرت مردم همدان دارد.

وی زمان برگزاری برنامه را ۱۸ و ۳۰ دقیقه امروز پنجشنبه در امامزاده عبدا...(ع) همدان دانست و ادامه داد: در این مکان برنامه تجلیل از پیشتازی مردم همدان در مقابله با فتنه و همچنین مرجع عالیقدر آیت‌ا... نوری همدانی و آیت‌ا... طه‌محمدی، نماینده ولی فقیه در استان برگزار خواهد شد.

دبیر شورای اصولگرایان استان همدان با بیان اینکه سخنران برنامه علیرضا زاکانی، نماینده مردم تهران در مجلس خواهد بود، از دعوت از آیت‌ا... دری نجف‌آبادی، نماینده ولی فقیه در استان مرکزی برای سخنرانی در روز بزرگداشت حماسه ۹ دی خبر داد.

در کارگروه اجتماعی و فرهنگی استان مطرح شد؛

افزایش تلفات برون شهری جاده‌های همدان

قدرمطلق تلفات برون شهری نسبت به میانگین سال گذشته در استان همدان افزایش یافته است

معاون سیاسی امنیتی استاندار همدان در کارگروه تخصصی اجتماعی و فرهنگی استان همدان در مورد افزایش تلفات جاده‌ای در استان همدان گفت: با توجه به افزایش حجم ترددها نسبت به سال گذشته در همدان، قدر مطلق تلفات برون شهری نسبت به میانگین سال گذشته در استان همدان افزایش یافته است.

محمدابراهیم الهی‌تبار با بیان اینکه کارگروه منشور فرهنگی در استان همدان فعال است، افزود: در راستای تقویت برنامه‌های امور اجتماعی و فرهنگی باید کارهای محتوایی انجام و از ظرفیت‌های استان در راستای بهبود وضعیت اجتماعی و فرهنگی جامعه استفاده شود.

معاون سیاسی امنیتی استاندار همدان با اشاره به اینکه در زمینه فعالیت‌های اجتماعی و فرهنگی برخی دستگاه‌ها به درستی وظایف خود را انجام داده‌اند، خاطرنشان کرد: در زمینه ارتقای تعداد بیمه شدگان در بیمه روستاییان و عشایر برنامه‌ریزی‌های خوبی انجام شده است.

به گزارش مهر، وی از حل مشکل بیمه ایثارگران خبر داد و گفت: در حوزه جلوگیری از آسیب‌های اجتماعی و احداث گرمخانه در همدان شهرداری به عنوان متولی این امر باید موضوع را پیگیری کند.

معاون سیاسی امنیتی استاندار همدان در ادامه سخنان خود خواستار مشارکت سازمان‌های مردم نهاد و یا خیریه در بحث ساماندهی کودکان خیابانی شد و افزود: در کارگروه سلامت و اشتغال بر نرخ باروری و افزایش آن بسیار تأکید شده و تلاش برای افزایش نرخ باروری از یک و هشت‌دهم به دو و هشت‌دهم درصد رسیده است.

الهی‌تبار با اشاره به اینکه باید زمینه‌های افزایش ازدواج را در استان فراهم کرد، افزود: باید پروسه زمانی برای انجام این موضوع در نظر بگیرم که البته برخی اقدام‌ها باید در سطح ملی انجام شود.

وی در ادامه سخنانش با بیان اینکه در بحث بیمه قالیبافی اتفاقات بسیاری رخ داده است، اظهار کرد: در این خصوص راستی آزمایی انجام و بعد از مشخص شدن آمار دقیق و اطلاعات موارد ناصحیح حذف و در راستای واقعی کردن اطلاعات و آمار حرکت می‌شود.

مدیرکل امور اجتماعی و فرهنگی استانداری همدان نیز در این جلسه با بیان اینکه این کارگروه مسائل مختلف اجتماعی و فرهنگی را در استان مورد بررسی قرار می‌دهد، افزود: کمیته حقوق شهروندی با محوریت دو موضوع تشکیل شده که بررسی نگرانی مردم در مورد آنتن‌های "بی تی اس" از جمله آن است که با بررسی‌های انجام شده مشخص شد این آنتن‌ها اثر مخرب ندارند.

مهرداد نادری‌فر با بیان اینکه این موضوع باید از طریق رسانه ملی و علوم پزشکی به اطلاع مردم برسد، بیان کرد: موضوع بعدی کمیته حقوق شهروندی بحث قانونمداری است که در دستور کار کمیته قرار گرفته و بر محورهای ترافیکی استان و ایجاد فرهنگ راهنمایی و رانندگی تأکید دارد.

* همدان نیازمند احداث گرمخانه است

وی در ادامه سخنانش به برخی مشکلات اجتماعی استان مانند حل نشدن مشکل بیمه جانبازان، افزایش تلفات و تصادفات برون شهری استان، وجود متکدیان در شهرستان‌های ملایر و نهاوند اشاره کرد و گفت: یکی از مهمترین مشکلات نبود گرمخانه در شهر همدان است.

مدیرکل امور اجتماعی و فرهنگی استانداری همدان در این خصوص اظهار کرد: گرمخانه برای افراد بی‌سرپرست و یا به اصطلاح کارتن خواب نیاز است و شهرداری متولی احداث گرمخانه و یا تهیه آن برای افراد بی‌سرپرست است.

نادری‌فر با بیان اینکه در همدان گرمخانه وجود ندارد، بیان کرد: متأسفانه این افراد به ناچار در شیلترهای بهزیستی جا داده می‌شوند در حالی که این شیلتر محلی برای نگهداری معتادان بوده است و از این رو مشکلات اجتماعی را در پی خواهد داشت.

در نشست شورای اصولگرایان استان همدان با آیت‌ا...طه محمدی مطرح شد؛

جریان اصولگرایی یک خط سیاسی خاص نیست

شورای اصولگرایان استان همدان با نماینده ولی فقیه در استان دیدار داشتند. در این دیدار که روز گذشته انجام گرفته است، آیت‌ا... طه محمدی انسجام تشکیلاتی در جریان و اردوگاه اصولگرایی را ضروری ارزیابی کرده است. امام جمعه همدان تأکید داشتند که در این راه حفظ روحیه آرمان‌گرایانه همراه با واقع‌گرایی ضروری است.

مسئول نهاد نمایندگی مقام معظم رهبری(مدظله العالی) در دانشگاه‌های استان همدان نیز گفته است: جریان اصولگرایی صحبت یک خط سیاسی خاص نیست که در عرصه نمایندگی مجلس یا در عرصه‌های دیگر کاری انجام دهد یا پلی برای مقاصد شخصی شود.

آن طور که فارس منتشر کرده است، حجت‌الاسلام والمسلمین مصطفی رستمی گفت: با تجاربی که در صحنه‌های سیاسی کشور برای جریان و گفتمان اصولگرایی به دست آمده، باید به فکر آسیب‌شناسی کارهای انجام شده باشیم تا کاستی‌ها جبران و گفتمان رهبری و ولایت تقویت شود.

وی افزود: جریان اصولگرایی صحبت یک خط سیاسی خاص نیست که در عرصه نمایندگی مجلس یا در عرصه‌های دیگر کاری انجام دهد یا پلی برای مقاصد شخصی شود.

مسئول نهاد نمایندگی مقام معظم رهبری(مدظله العالی) در دانشگاه‌های استان همدان تصریح کرد: هرکس گفتمان اصیل اسلام ناب، امام راحل، شهدا و مقام معظم رهبری را قبول داشته و در چارچوب این مبانی حرکت کند، جزو جریان اصولگرایی قرار دارد.

وی با بیان این که در این مسیر باید بعد از شناخت مشکلات، حرکت‌های درست و سنجیده صورت گیرد، گفت: تاکنون شورای اصولگرایان جلسات هدف‌داری تشکیل داده و چندین نشست نیز با حضور بزرگان و سخنرانان کشوری برگزار کرده است.

رستمی با اشاره به اینکه یکی از نیازهای شورا انتخاب دبیر بود و در نتیجه آقای حسین صادقیان به عنوان دبیر شورای اصولگرایان انتخاب شد، خاطرنشان کرد: هرچه رو به جلو می‌رویم، نواقصی که احیاناً آشکار می‌شود، رفع و قوت‌ها تقویت می‌شود.

دبیر شورای اصولگرایان استان همدان نیز در این جلسه با تشکر از نماینده ولی فقیه در استان به دلیل آن که همیشه پرچمدار در مسائل حساس و مهم به ویژه ۹ دی ماه است، افزود: آیت‌ا...طه محمدی با پیگیری و جلسات مختلف پرچم حماسه‌ای که از جهاتی عده‌ای از آن غافل هستند را به اهتزاز درآوردند.

حسین صادقیان با تأکید بر لزوم پر رنگ کردن حماسه ۹ دی، گفت: همه ما خواهان آرامش و امنیت در استان هستیم، ممکن است بعضی نیز خواهان این باشند که دوستان ما در اردوگاه اصولگرایی کم سروصدا یا کم‌تحرک باشند تا آرامش برخی‌ها بهم نخورد، ما نیز دنبال حفظ امنیت و آرامش هستیم، اما آرامش و امنیتی که در حیات طیبه و با تلاش تعریف می‌شود، نه انفعال و برگشت به عقب .

خورشیدوند:

شهروندان، رانندگان تاکسی غیرفعال و ۲ شغله را معرفی کنند

شهروندان همدانی رانندگان تاکسی‌های غیرفعال و دو شغله را معرفی کنند. سرپرست سازمان مدیریت و نظارت بر تاکسیرانی همدان گفت: با آغاز فصل سرما و افزایش تقاضای سفر با وسایل نقلیه عمومی توسط شهروندان، طرح کشیک صبحگاهی به تاکسیرانان ابلاغ شده و رانندگان باید از ساعت ٦ و ٤٥ دقیقه با مداد تا ساعت ۲۱ به شهروندان خدمت‌رسانی کنند.

مهرداد خورشیدوند گفت: با آغاز فصل سرما، کشیک‌های صبحگاهی و شامگاهی تاکسیرانان در ۷۵ خط ویژه و در تاکسی‌های گردشی به صورت ویژه در مقابل سازمان تاکسیرانی آغاز شده است.

وی افزود: با توجه به برنامه‌ریزی صورت گرفته حداقل دوسوم از تاکسی‌ها باید پس از زمان ساعت زنی به مرور در مسیر خود حاضر و توسط مسئولان خطوط و بازرسان فعال در سطح شهر ساعت‌زنی شوند.

خورشیدوند اظهار کرد: در این راستا دستورالعملی تنظیم و به تمامی تاکسیرانان ابلاغ شد که حضور به موقع و انجام وظایف محوله الزامی بوده و حضور نداشتن در کشیک صبحگاهی غیبت محسوب خواهد شد و عواقب انضباطی در پی خواهد داشت.

وی بیان کرد: کمیته انضباطی براساس اختیارات خود به نحو مقتضی با متخلف برخورد خواهد کرد. سرپرست سازمان مدیریت و نظارت بر تاکسیرانی همدان افزود: همشهریان در صورت مشاهده تاکسی‌هایی که فعال نیستند و در ارگان‌ها یا صنوف مختلف مشغول خدمت هستند و در چرخه حمل و نقل عمومی قرار ندارند با ارائه کدشناسایی و پلاک خودرو و مکان توقف اینگونه خودروها به سامانه ۳۰۰۰٤۱۳۹ پیامک ارسال کنند تا این سازمان بتواند خدمات مطلوبتری را به همشهریان ارائه کند.

یادداشت

رفع موانع اشتغال در استان عزم جدی مسئولان را می‌طلبد

استاندار همدان در شرایطی از ضرورت حل مشکلات اقتصادی به ویژه رفع موانع اشتغال در جلسه اخیر شورای اشتغال و سرمایه‌گذاری استان سخن گفت که پیش از این نیز به طور خاص بر آن تأکید کرده بود.

محمدناصر نیکبخت در جلسه قبلی کارگروه اشتغال و سرمایه‌گذاری استان در اظهاراتی پیرامون موضوع اشتغال و رفع بیکاری، قول از بین بردن بیکاری ظرف ۲ سال آتی در استان را داده بود.

نگارنده پس از وعده استاندار همدان، که البته بازتاب گسترده‌ای نیز در فضای رسانه‌ای استان داشت، در یادداشتی تأکید کرد که این اظهارات می‌تواند نویدبخش روند متفاوتی از تلاش‌ها و اقدامات برای بهبود وضعیت اشتغال در استان و کاهش نرخ بیکاری باشد، مشروط برآنکه همه چیز به روال معمول و براساس اهداف پیش‌بینی شده ادامه پیداکند و همت و تلاش همگانی نیز در کار باشد. کمااینکه مدیر ارشد استان نیز این قول را به پشتوانه سرمایه‌گذاری انجام شده از طرف بخش خصوصی به مردم داد که امروزه به ضرورتی اجتناب ناپذیر برای استان تبدیل شده است.

در اظهارات آن روز نیکبخت تأکید خاصی نیز بر آمارهای شفاف و واقعی از نرخ بیکاری و میزان اشتغالزایی کرد که قدری تأمل برانگیز بود و البته این پیام را نیز به دنبال داشت که دیگر نباید خبری از آمارهای مبهم، غیرواقعی و بعضاً گمراه‌کننده از اشتغال در استان باشد.

حال پس از گذشت سه ماه و بازهم در همان کارگروه شاهد بودیم که استاندار همدان از رفع مشکلات اقتصادی و اشتغال به عنوان اولویت و دغدغه اصلی مسئولان استان همدان سخن گفته و تأکید کرده بود که درصدد حل مشکلات در این بخش است و در این راستا هیچ گاه به دنبال شعار نخواهد بود.

البته نیکبخت این بار به صراحت از آمارهای غیر واقعی مربوط به اشتغال که در گذشته ارائه شده بود، انتقاد کرده و با بیان اینکه در دوره‌های گذشته ارایه آمار و اطلاعات غیر واقع در زمینه اشتغال موجب سلب اعتماد مردم شد، تأکید کرد که باید امروز با ارائه اخبار و اطلاعات درست، مشهود و ملموس اعتماد را به مردم بازگردانیم.

در نگاه کلی به اظهارات قبلی و فعلی استاندار در خصوص وضعیت اشتغال استان و ضرورت‌های پیش روی آن، می‌توان گفت: این موضوع به دغدغه جدی برای مسئولان استان از جمله استاندار تبدیل شده است.

نیکبخت به دنبال آن است تا وعده رفع مشکل بیکاری تا ۲ سال آتی را با زمینه سازی درست و به موقع محقق کند.

با این حال نمی‌توان از موانع ریز و درشتی نیز که همچنان در این مسیر وجود دارد، غافل شد. بویژه اینکه هنوز چشم انداز کاملاً روشن و امیدوار کننده‌ای که خیال مردم را راحت کند مشاهده نمی‌شود. هرچند گام‌های برداشته شده در راستای سرمایه گذاری و به تبع آن رشد و رونق تولید و بهبود فضای کسب و کار نوید بخش شرایط مطلوبی برای استان است، اما برای رسیدن به نقطه مطلوب و تحقق اهداف مورد نظر در زمینه اشتغال که مهمترین آن رساندن آمار بیکاری به صفر تا دو سال آتی است، گام‌های محکم و مؤثرتری را باید برداشت.

یادداشت روز

سفر هیأت دولت با استراتژی باشد

روز گذشته استاندار همدان از برنامه‌ریزی برای انجام سفر رئیس‌جمهور و هیأت دولت به استان همدان در اوایل سال ۹٤ خبر داد.

سفرهای استانی هیأت دولت و رئیس‌جمهور به صورت دوره‌ای و به تمام استان‌ها در دولت نهم و با شعار عدالت‌گستری و تمرکززدایی انجام شد و در دولت دهم نیز ادامه می‌یابد.

براساس این برنامه در هر دولت ۲ بار رئیس‌جمهور و هیأت دولت در هر استان حضور یافته و برنامه‌های سفر استانی را که دیدار مردمی در تمام شهرستان‌ها، دیدار با علما، نخبگان و ایثارگران و در نهایت برگزاری جلسه هیأت دولت بود را دنبال می‌کردند.

این سفرها زمان آغاز با استقبال عمومی مواجه شد، اما رفته رفته بر انتقاد از برنامه‌های سفر افزوده شد و در نهایت مراکز پژوهشی و تصمیم‌ساز در گزارش‌های خود بر صحیح بودن این انتقادات تأکید کردند. هرچند رئیس دولت دهم به این انتقادها توجهی نکرد و در نهایت سفرهای استانی هیأت دولت به همان شکل دلخواه دولت ادامه یافت.

با روی کار آمدن دولت یازدهم، موضوع انجام سفرهای استانی با در نظر گرفتن جنبه‌های مثبت سفر مانند دیدارهای مردمی، کمک به توسعه متوازن کشور، تمرکززدایی در دستور کار دولت قرار گرفت. البته قرار شد مباحث کارشناسی هیأت دولت برای رسیدن به مصوبات جهت توسعه استان‌ها قبل از سفر انجام شود تا مردم با مصوبات غیرکارشناسی مواجه نشوند و در این سفرها مشکلات قبلی دیگر امکان بروز نداشته باشد.

در ٤ سفر استانی هیأت دولت نهم و دهم به استان همدان بیش از ٦۰۰ مصوبه برای توسعه استان همدان به تصویب رسید، اما به دلیل کارشناسی نبودن همه این مصوبات، امکان اجرایی شدن پیدا نکرد یا نیمه‌کاره باقی ماند. مهمترین مصوبات که اکنون نیز نیمه‌کاره باقی مانده و دنبال می‌شود، مصوبات ورزشی و فرهنگی است.

اکنون تا سفر هیأت دولت و رئیس‌جمهور به استان همدان حداقل ٤ ماه فرصت باقی مانده است. این فرصت با توجه به آغاز کارشناسی برای مصوبات جلسه هیأت دولت در استان زمان مناسبی است تا با یک استراتژی مشخصی، استان مطالبات خود را با رئیس‌جمهور و هیأت دولت مطرح کند.

به طور قطع نمی‌توان به مصوبات سفرهای استانی دولت‌های نهم و دهم بی‌تفاوت بود و لازم است با یک کار کارشناسی اگر انجام این مصوبات نیازمند مصوبه دولت یازدهم است این مهم در دستور کار قرار گیرد. در یک بررسی اجمالی، آنچه مشخص است اجرایی نشدن اکثر مصوبات فرهنگی سفرهای استانی قبلی است. مصوباتی چون ساخت مصلا، شهرک سینمایی، مساجد، موزه و... که انجام آنها در یک فضای کارشناسی می‌تواند به ارتقای فرهنگی استان کمک کرده است و توسعه متوازی استان را در کنار تلاش‌های اقتصادی به ارمغان آورد.

به هر حال زمانی مردم انتقادهای سفرهای استانی گذشته را باور خواهند کرد که نگاه متفاوت دولت یازدهم به توسعه را که همان نگاه کارشناسی و دارا بودن پشتوانه منطقی مصوبات است را درک کنند و به همین دلیل استان باید با استراتژی و برنامه مشخصی، زمینه درک این موضوع را فراهم کند.

خبر

ساختمان مرکزی بیمه رازی استان افتتاح می‌شود

ساختمان مرکزی بیمه رازی استان همدان امروز با حضور یونس مظلومی، مدیرعامل شرکت بیمه رازی و مسئولان استانی افتتاح می‌شود.

مدیر شرکت بیمه رازی استان همدان گفت: ساختمان مرکزی در فضای ۳۵۰ مترمربع تجاری واقع در چهارراه خواجه‌رشید، جنب کلینیک شیخ‌الرئیس کار خود را ادامه خواهد داد.

محمدرضا همتی افزود: بیمه رازی در سال ۱۳۸۲ از بیمه مرکزی مجوز فعالیت خود را دریافت کرد و از سال ۱۳۸۵ در حال خدمت‌رسانی به همشهریان پایتخت تاریخ و تمدن ایران‌زمین است.

وی خاطرنشان کرد: شرکت بیمه رازی توانسته با حمایت‌های خوب همشهریان و انجام تعهدات به موقع خود سالانه بیش از یک میلیون بیمه‌نامه صادر کند. همتی با اشاره به ٤۲ دفتر نمایندگی در استان همدان افزود: ما جزو معدود شرکت‌هایی هستیم که از بیمه‌های خُرد استفاده می‌کنیم و این به آن معناست که همشهریان می‌توانند با کمترین مبالغ از خدمات بیمه‌ای استفاده کنند و این امر موجب شده از نظر تعداد بیمه‌گزاران در صدر جدول شرکت‌های بیمه قرار بگیریم.

گفتنی است، دفتر مرکزی بیمه رازی که در خیابان مهدیه، جنب بانک ملی مرکزی قرار دارد به چهارراه خواجه‌رشید، جنب کلینیک شیخ‌الرئیس انتقال می‌یابد.

تشکیل کمیته مشورتی توسعه و سرمایه‌گذاری در کبودراهنگ

فرمانداری کبودراهنگ در یک حرکت جدید و خلاقانه در راستای سیاست‌های توسعه محور استانداری‌ها بخصوص در حوزه اشتغال و سرمایه‌گذاری اقدام به تشکیل کمیته مشورتی توسعه و سرمایه‌گذاری کرده است. در همین راستا، نخستین جلسه این کمیته روز گذشته به دعوت فرماندار این شهرستان و با حضور مدیران شهرستانی، تعدادی از کارشناسان و رئیس کانون کارآفرینان استان در محل فرمانداری کبودراهنگ برگزار شد. در این جلسه مقرر شد این شورا با اعضای ثابت و تعدادی اعضای میهمانان ماهیانه جلسه تشکیل دهد و ضمن بررسی سندهای چشم‌انداز شهرستان و در راستای اولویت‌های سرمایه‌گذاری نسبت به شناسایی فرصت‌ها، ارئه راهکارها و برنامه‌ریزی برای جذب سرمایه‌گذاری اقدام کند.

همچنین حاضران در جلسه پیشنهادها و دیدگاه‌های خود را در خصوص نحوه اولویت سنجی توسعه در راستای چشم‌اندازهای تعریف شده ارائه دادند. همدان‌پیام نیز امیدوار است این حرکت جدید بتواند در کمک به بخش توسعه شهرستان مثمر ثمر باشد.

shenide@hamedanpayam.com

شنیده‌ها

۱- امروز جایگزین مرحوم سیاری در زنجان معرفی می‌شود. گویا ناصر فغفوری که پس از فوت مرحوم سیاری سرپرست سازمان صنعت، معدن و تجارت استان زنجان شده بود، به عنوان رئیس این سازمان معارفه خواهد شد. گفتنی است، مرحوم سعید سیاری، رئیس فقید سازمان صنعت، معدن وتجارت استان زنجان، صبح روز جمعه ۲۸ شهریورماه بر اثر سکته قلبی دار فانی را وداع گفت.

۲- به مناسبت دهه فجر طرح افزایش زمان ارائه تخفیف صدور پروانه‌های ساختمانی به شورای شهر همدان پیشنهاد شده است. گویا برخی از مردم به امید اینکه شورا در دهه فجر تخفیف در صدور پروانه را ارائه می‌کند، اقدام برای فرایند صدور پروانه‌ها را معلق نگاه داشته‌اند. گفتنی است، در این طرح بازه زمانی ۱۵ دی‌ماه تا پایان بهمن‌ماه برای ارائه این تخفیفات و پیشگیری از ازدحام مراجعان، پیشنهاد شده است.

۳- مطالعات فعالیت شبانه‌روزی گمرک استان آغاز شده است. گویا این مطالعات برای عقب نماندن این واحد مهم از توسعه زیرساخت‌ها در دست انجام است. گفتنی است، با فعالیت منطقه آزاد و برقراری پروازهای بین‌المللی از فرودگاه مانند پرواز دبی و آمدن راه‌آهن به همدان ضرورت فعالیت شبانه‌روزی گمرک در آینده نزدیک احساس شده است.

٤- مرکزی استان برتر در حوزه امور اجتماعی و فرهنگی کشور شده است. گویا وزارت کشور، این استان را به عنوان استان برتر در حوزه امور اجتماعی و فرهنگی اعلام کرده است. گفتنی است، این ارزیابی با شاخص‌هایی چون تعداد جلسات برگزار شده، برگزاری جلسات با حضور استاندار، اعلام ایده‌های ابتکاری و نو، پاسخگویی به موقع به مکاتبات، شرکت در جلسات کارگروه اجتماعی و فرهنگی شهرستان‌ها و ارتباط دستور کارها و مصوبات با شرح وظایف دفاتر امور اجتماعی و فرهنگی صورت گرفته است.

۵- از سوی مجمع تشخیص مصلحت نظام، استان کردستان به عنوان استان برتر در برگزاری برنامه‌ها و کارگاه‌های آموزشی اقتصاد مقاومتی معرفی شد. گویا پس از برگزاری کارگاه در همه استان‌ها، براساس ارزیابی مشترک کمیته‌های اجرایی و علمی از روند و نتایج برگزاری کارگاه‌های آموزشی در ۳۱ استان کشور، استان‌های کردستان، مرکزی، قزوین و فارس به عنوان استان‌های برتر شناخته و معرفی شدند. گفتنی است، این کارگاه‌ها در سطح استان‌ها از ۱۸ مردادماه امسال آغاز و در ۱۳ آذرماه خاتمه یافت.

یادداشت

تکلیف جدید روابط عمومی‌ها

امیربختیاریان

معاون اول رئیس‌جمهور به‌تازگی در بخشنامه‌ای دستگاه‌های اجرایی را مکلف کرده است که ظرف ۲٤ ساعت انتقاد رسانه‌ها از عملکرد دستگاه‌ها را پاسخ دهند.

این بخشنامه در راستای "آیین‌نامه روشنگری رسانه‌ای" ابلاغ شده است. در آن آیین‌نامه، روابط عمومی دستگاه‌ها موظف شدند ظرف ۲٤ ساعت پاسخ انتقاد به دستگاه را مستدل، مستند و روشنگرانه تهیه کنند و به اطلاع افکار عمومی برسانند. صرف‌نظر از اینکه مدت زمان یاد شده بسیار کم و در عمل امکان انجام آن در بیشتر موارد ناممکن است مأموریت روابط عمومی‌ها برای بررسی مداوم مطالب رسانه‌ها و در صورت لزوم پاسخ‌گویی به این مطالب، قابل توجه است.

برابر قانون مطبوعات، نقد سازنده از حقوق رسانه است و هیچ مقامی حق ندارد به کنترل نشریه و سانسور و کنترل آن اقدام کند. در عین حال این حق نیز برای اشخاص حقیقی و حقوقی محفوظ است که پاسخ انتقادات وارده را ظرف یک ماه کتبی برای نشریه بفرستند و نشریه هم موظف است پاسخ را در یکی از دوشماره‌ای که پس از وصول منتشر می‌شود، در همان صفحه و ستون و با همان حروف که اصل مطلب منتشر شده، به چاپ برساند. در واقع قانون این حق را برای دولت در کنار سایر اشخاص قائل شده است که در برابر انتقادهای وارده بتوانند موضع بگیرند و از عملکرد خود دفاع کنند.

بخشنامه معاون اول رئیس‌جمهور از این حق فراتر رفته و آن را تکلیفی برای دستگاه‌ها بیان کرده است. به عبارت دیگر، در اثر قانون مطبوعات حق روشنگری برای دولت محفوظ است و در اثر بخشنامه موصوف این حق به تکلیفی برای دستگاه‌ها بدل شده است. با این حال با اینکه ۳ هفته از صدور بخشنامه سپری می‌شود و بیش از ۱۱ ماه نیز از عمر صدور آیین‌نامه می‌گذرد تغییر محسوسی در عملکرد روابط عمومی‌ها مشاهده نمی‌شود و پایش مطالب رسانه‌ها به نحوی که منجر به پاسخ درخور و شایسته دستگاه‌ها شود در سطح رسانه‌های سراسری و محلی محسوس نیست.

با توجه به اینکه مفاد بخشنامه صریح و روشن است، لازم است تکانه‌ای جدی در عملکرد روابط عمومی دستگاه‌ها به نفع حمایت از عملکرد دولت و در عین حال پاسخ‌گویی آنها به افکار عمومی شکل بگیرد تا رسانه در مقام نمایندگی افکار عمومی جدی گرفته شود و دستگاه نیز خود را ملزم به پاسخگویی بداند.

در این راستا رسالت روابط عمومی استانداری از اهمیت ویژه‌ای برخوردار است. تشکیلات این نهاد نه تنها وظیفه پیگیری و پاسخ‌گویی به انتقاد و پیشنهاد وارده به استانداری را عهده‌دار است، نقش راهبری در اجرای شایسته مفاد بخشنامه را در روابط عمومی سایر دستگاه‌ها هم عهده‌دار است.

در اثر حسن اجرای این بخشنامه می‌توان امیدوار شد که پس از این نقد و نوشته، رسانه‌ها نه تنها مسکوت نمی‌ماند بلکه پاسخ شایسته‌ای نیز دریافت می‌کند.

امیدواریم.

پیام تاریخ، تمدن و فرهنگ مادستان
The Message Of Madestan's History & Civilization & Culture
روزنامه همدان پیام
۳
پنجشنبه ● ۴ دی‌ماه ۱۳۹۳ ● شماره ۲۲۴۶
خبر
khabar@hamedanpayam.com

یادداشت

از رشد اندک بودجه عمرانی تا رقم بالای درآمدهای مالیاتی استان

جلسه هفته گذشته شورای برنامه‌ریزی و توسعه استان در شرایطی برگزار شد که تحت‌الشعاع مباحث مربوط به بودجه سال آتی استان بود.

در این جلسه از یک طرف نیکبخت، استاندار همدان از افزایش ۵۰ درصدی درآمدهای استان در بودجه سال ۹۴ که عمده آن به مالیات مربوط می‌شود، گلایه کرد و آن را متناسب با شرایط اقتصادی استان که بیشتر متکی به کشاورزی است، ندانست. همین‌طور از وضعیت درآمدهای گمرکی استان و اینکه کالاهای همدان از سایر گمرکات صادر می‌شود نیز ابراز نارضایتی کرد و از طرف دیگر سرپرست معاونت برنامه‌ریزی استان از ۱۶ درصدی بودجه عمرانی استان در سال آینده خبر داد.

درباره تعیین سقف درآمدهای مالیاتی استان در بودجه سال ۹۴ باید گفت که رقم پیش‌بینی شده به‌گونه‌ای است که تکالیف سنگینی را متوجه دستگاه‌های ذی‌ربط می‌کند و به تبع آن انتظار برای تحقق آن تا حدودی بعید می‌نماید.

از این روست که نگرانی مدیر ارشد استان و گلایه‌های او را باید جدی گرفت. هرچند این میزان درآمد با ظرفیت‌های بالقوه استان سازگاری دارد، اما مشکل اینجاست که هنوز نتوانسته‌ایم این ظرفیت را فعلیت بخشیده و از آنها به خوبی استفاده کنیم.

از طرفی در خصوص بحث پایین بودن درآمدهای گمرکی که استاندار از آن هم گله‌مند بوده و شرایط موجود را متناسب با ظرفیت‌های استان ندانسته است، باید گفت این وضعیت تا زمانی که صنایع تبدیلی استان رشد نکند، همچنان استمرار خوهد داشت و لذا نجات از خام‌فروشی و تقویت صنایع تبدیلی از جمله ضرورت‌های مهم استان است که باید برای آن فکر اساسی شود وگرنه داستان خام فروشی و محروم شدن از درآمدهای گمرکی که اتفاقاً در شرایط کنونی می‌تواند گره از بسیاری از مشکلات استان باز کند، همچنان ادامه خواهد داشت.

اما در مورد افزایش ۱۶ درصدی بودجه عمرانی استان در سال آتی که سرپرست معاونت برنامه‌ریزی به آن اشاره کرد، چند نکته قابل توجه است. از جمله اینکه با توجه به وضعیت پروژه‌های عمرانی استان نباید به رقم تعیین شده، اکتفا کرده و برای جذب اعتبارات بیشتر تلاش شود. در این راستا پیگیری جدی مسئولان استان از اهمیت بسزایی برخوردار است و می‌توان گفت از جمله مطالبات مهم مردم در شرایط کنونی، همین پیگیری‌ها و به نتیجه رساندن آن است.

نکته دیگر به طرح‌های بزرگی چون راه‌آهن، سد تالوار و مانند آنها مربوط می‌شود که نیازمند پیگیری بیشتری است. البته در این راستا پیگیری‌ها ادامه دارد و استاندار نیز با جدیت دنبال آن است و گویا در این راستا دیداری نیز با مسئولان کشوری خواهد داشت، اما اهمیت موضوع ایجاب می‌کند که تلاش و پیگیری بیشتری صورت گیرد تا در سال آینده شاهد رشد ملموسی در پروژه‌های عمرانی باشیم.

خبر

معاون استاندار همدان:

سقف قانونی پرداخت هزینه آگهی به مطبوعات رعایت شود

باید سقف قانونی پرداخت هزینه آگهی‌ها به مطبوعات رعایت شود و اگر نهادی از این کار خودداری کند با مدیر مربوطه برخورد خواهد شد.

به گزارش فارس، معاون استاندار همدان در کارگروه رسانه استان همدان با تقدیر از رسانه‌ها به دلیل پوشش خبری مناسب همایش سرمایه‌گذاری و سفر مقامات عالی دولت به استان، گفت: هر چند حضور مطبوعات استان در نمایشگاه مطبوعات از نظر کیفی مطلوب بود، اما از نظر کمی، کمبود احساس می‌شد.

محمدابراهیم الهی‌تبار با تأکید بر اینکه رسانه‌های استان همدان از ظرفیت بسیار بالایی برخوردار هستند، افزود: در آینده اداره کل فرهنگ و ارشاد اسلامی پیش از آغاز نمایشگاه از اصحاب مطبوعات دعوت به عمل آورده و برای حضور در نمایشگاه تدابیر لازم را اتخاذ کند.

معاون استاندار همدان با اشاره به اینکه در کارگروه رسانه باید مسیر و راه مشخص شود، تصریح کرد: شرح وظایف و اهدافی برای کارگروه با حضور اهالی مطبوعات تدوین شود.

وی با تأکید بر اینکه کارگروه رسانه زیرمجموعه شورای برنامه‌ریزی و توسعه استان است، ادامه داد: باید از این ظرفیت برای ارتقای کمی و کیفی استان استفاده کنیم.

الهی‌تبار با بیان اینکه استفاده از ظرفیت رسانه‌ها به همت همگانی نیاز دارد، خاطرنشان کرد: استان آمادگی دارد از این حوزه استفاده کند.

وی یادآور شد: باید مطبوعات و خبرنگاران را در امور فنی و آموزشی تقویت کرد؛ چراکه ورود این مجموعه در هر حوزه‌ای بسیار تأثیرگذار است.

معاون استاندار همدان با تأکید بر اینکه تخصیص ساختمانی برای دفتر محل کار نشریات پیگیری خواهد شد، اظهار کرد: باید سقف قانونی پرداخت هزینه آگهی‌ها به مطبوعات رعایت شود و اگر اداره و یا نهاد دولتی از این کار خودداری کند با مدیر مربوط برخورد خواهد شد.

وی خاطرنشان کرد: باید نگرش و بینش صحیح نسبت به مطبوعات در مدیران ایجاد شود و اگر این اتفاق روی دهد مدیر هزینه مطبوعات را از جیب خودش پرداخت خواهد کرد.

مدیرکل دفتر امور اجتماعی استاندار همدان نیز در این جلسه اظهار کرد: برای انجام فرهنگ‌سازی مناسب در همه امور به اطلاعات و ارتباطات نیاز اساسی داریم که رسانه‌ها نقش بسیار تأثیرگذاری در این حوزه دارند.

مهرداد نادری‌فر با تأکید بر اینکه با توجه به نامگذاری سال توسط مقام معظم رهبری منشوری تهیه شده است که به فرهنگ‌سازی نیاز دارد، تصریح کرد: مطبوعات نقش اساسی در تبیین اهداف منشور فرهنگی در جامعه دارند و باید اطلاعات کامل به آنها داده شود تا با چاپ آنها جامعه آگاه شود.

وی بر چاپ هدفمند و هدایت شده منشور فرهنگی در رسانه‌ها تأکید کرد و گفت: اخبار مربوط به منشور فرهنگی در رسانه‌ها منتشر می‌شود، اما محتوا کامل و کافی نیست که باید برای رفع این مشکل محتویات به طور کامل در اختیار اهالی رسانه قرار داد.

آزادی ۱۵۹ زندانی در همدان

۱۵۹ زندانی جرایم غیرعمد از ابتدای سال جاری تا پایان آذرماه با مساعدت ستاد دیه آزاد شدند و به کانون گرم خانواده بازگشتند.

مدیرعامل ستاد دیه استان همدان گفت: ۵۲ زندانی محکوم ناشی از دیه و ۱۰۷ محکوم مالی امسال با کمک ستاد دیه استان همدان آزاد شدند.

یدا... روحانی‌منش در گفت‌وگو با ایرنا با بیان اینکه شش زندانی زن امسال آزاد شدند، گفت: کل بدهی زندانیان آزاد شده ۱۲۱ میلیارد و ۷۶۶ میلیون ریال بود که از طریق تسهیلات بانکی، کمک‌های ویژه ستاد دیه، اعسار به تقسیط، آورده محکوم و گذشت شاکی و دیگر محل‌ها تأمین شد.

مدیرعامل ستاد دیه استان همدان اضافه کرد: صندوق تأمین خسارت‌های بدنی ۲۱ میلیارد و ۳۵ میلیون ریال از این میزان بدهی را به شکات پرونده دیه پرداخت کرد به گونه‌ای که زمینه آزادی ۲۴ زندانی را فراهم کرد.

وی گفت: با توجه به رایزنی‌های صورت گرفته توسط عوامل ستاد دیه استان شکات پرونده زندانیان جرایم غیر عمد ۳۱ میلیارد و ۸۸۷ میلیون ریال از طلب خود را بخشیدند.

روحانی‌منش اضافه کرد: زندانیان جرایم غیرعمد همدان تنها ۶ میلیارد و ۹۱۵ میلیون ریال از کل بدهی را تأمین و پرداخت کردند و ۵ میلیارد و ۴۶۹ میلیون ریال نیز با موافقت قضات پرونده اعسار به تقسیط شد.

کمبود آب در استان ادامه دارد

همدان روی خط هشدار

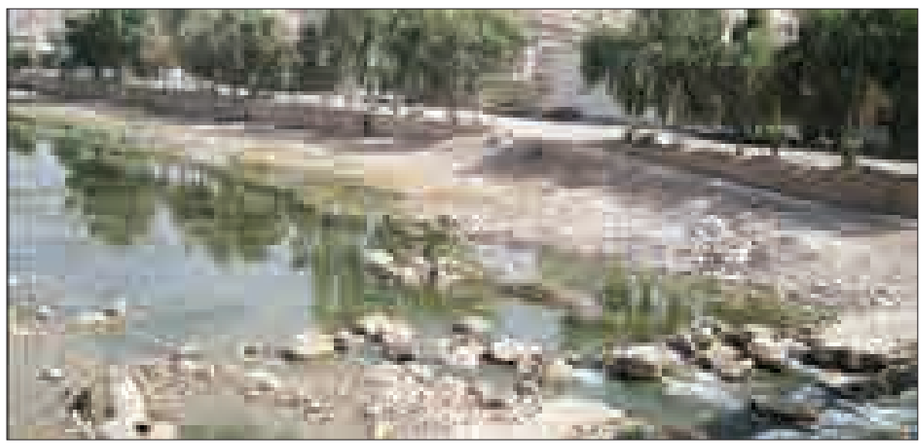

تأمین آب استان همدان به شدت به آب‌های زیرزمینی وابسته است و به طور متوسط سالانه یک متر از سطح آب‌های زیرزمینی کاسته می‌شود.

این آخرین اظهارنظر مسئولان درباره وضعیت منابع آب زیرزمینی و تأمین آب استان است. مسئولان با بیان اینکه معضل آب در حال حاضر به بحرانی جهانی تبدیل شده است، می‌گویند: مجامع علمی و رسمی مربوط به بحران آب اذعان دارند اگر قرار باشد جنگی در جهان صورت گیرد، جنگ بر سر آب خواهد بود.

آخرین گزارش مدیرعامل آبفای استان در شورای اداری و در حضور معاون اول رئیس‌جمهور نیز نگران کننده بود.

مرتضی عزالدین در گزارش خود وضعیت آبخوان‌های استان را بسیار نگران‌کننده دانسته و گفته بود: ۱۳ دشت در ۳ حوزه آبی استان وجود دارد که همه آنها ممنوعه است. امروز طبقات مصرفی ما در بخش کشاورزی ۹۰ درصد، مصرف شرب ۷ درصد و در صنعت ۳ درصد است. براساس این گزارش، ۸۷ درصد منابع آب استحصالی استان از سفره‌های زیرزمینی است. به همین دلیل سالانه منابع تجدیدپذیر ما ۲ عدد متفاوت است و ۲۲۴ میلیون مترمکعب بیشتر از حد مجاز از آبخوان‌ها برداشت می‌کنیم.

مدیرعامل آبفای استان می‌گوید: در دوره‌ای ۲۰ ساله شاهد افت ۲۰ متری ستون‌های آبخوان بوده‌ایم که موجب ایجاد فروچاله‌ها شده که وضعیت نگران‌کننده‌ای است.

عزالدین در گفت‌وگو با همدان‌پیام همچنان از وضعیت نگران کننده منابع آب زیرزمینی می‌گوید و اینکه استفاده بی‌رویه از این منابع در تمامی حوزه‌های صنعت، کشاورزی و شرب مشکلات را بیشتر کرده است.

به گفته وی، استفاده حوزه کشاورزی از این منابع به مراتب بیشتر بوده است که در این راستا نیازمند تغییر الگوی کشت و ایجاد روش‌های نوین در این حوزه هستیم.

آنگونه که عزالدین می‌گوید: تمامی شهرستان‌های استان همدان به منابع آب‌های زیرزمینی وابسته هستند و افت این منابع نگرانی‌هایی را در تأمین آب داشته است. اما وضعیت در شهرستان‌های فامنین و کبودراهنگ به علت برداشت بیشتر نگران‌کننده‌تر است.

البته کارشناسان می‌گویند: اگرچه یکی از قطب‌های توسعه استان کشاورزی تعریف شده و اساس فعالیت اقتصاد بسیاری از خانواده‌ها شده است اما دستاوردهای این حوزه در قبال منابع آبی از دست رفته تا چه میزان برابری داشته است؟! در استان همدان با وجود کم‌آبی که از ۲ سال گذشته گریبان‌گیر آن شده باید پیش‌بینی بحران می‌شد و با کاهش نزولات آسمانی ساده‌ترین راهکار که حتماً هم نخستین راهکار بوده! را بر نمی‌گزید که استفاده خطرناک از سفره‌های زیرزمینی است.

ارزش‌های منابع آبی به حدی است که حتی اگر همدان در کنار دریای خزر هم بود، نباید به سفره‌های زیر زمینی اینگونه بی‌مهابا دست درازی می‌شد و آن وقت روستاها حتی برای اموری، چون غسل، کفن و دفن اموات خود هم آبی نداشته باشند. این معنایی جز بی‌تدبیری دارد؟! هر چند که دانش کشاورزان تا به آنجایی نبوده که راهکاری دیگری برای تغذیه آبی محصولات خود پیدا کنند و در اینجا به حتم مسئولان و آگاهان امر مسئول بوده و هستند. در همین راستاست که باید میزان آگاهی کشاورزان به شیوه‌های نوین آبیاری و استفاده هر چه بیشتر از روش‌های قطره‌ای گوشزد شود که اگر نشود، دیر یا زود استان مجبور خواهد بود دست نیاز به سوی دیگر استان‌ها دراز کند که تکرار تجربه تالوار و سنگ‌اندازی استان‌های همجوار در این بین را نباید از یاد برد.

حال که آبفا از وضعیت تأمین آب اظهار نگرانی می‌کند، تنها چاره پیش رو برای نجات از این وضعیت را تکمیل پروژه‌های سدسازی می‌داند.

عزالدین می‌گوید: امروز ۳ سد در استان در مرحله بهره‌برداری است که مجموع آن به ۴۰ میلیون مترمکعب می‌رسد که میزان قابل توجهی نیست. ۷ سد نیز در حال ساخت است که از درصد فیزیکی بالایی برخوردار هستند. اما سد گرین یکی از مهمترین سدهاست که از سال ۹۰ و ۹۱ آغاز شده است اما در طول ۲ سال به بهانه‌های مختلف تنها ۲۰ درصد پیشرفت داشته است اما اعتبارش به صفر رسیده است.

اما مهمترین و بزرگترین پروژه آب استان، انتقال آب از سد تالوار زنجان است که مصوبه سال ۸۳ سفر مقام معظم رهبری به استان بوده است که طبق گفته مدیرعامل آبفا در ۴ سفر هیأت دولت قبل نیز مصوبه شده است، اما هنوز ۴۵ درصد پیشرفت دارد و قرار بوده سالانه ۳۰۰ میلیارد تومان اعتبار تزریق شود که بیشتر از ۲۵ میلیارد تومان تزریق نشده است.

عزالدین می‌گوید: متأسفانه معاونت راهبردی ریاست جمهوری نیز سال گذشته در همدان قول داد ۱۵۰ میلیارد تومان اعتبار به این پروژه اختصاص دهد اما تحقق نیافت. در مجموع هزار و ۲۰۰ میلیارد تومان پروژه آبی در استان داریم که ۸۱۷ میلیارد تومان نیاز پولی ماست که نیازمند توجه است.

مدیرعامل آبفا می‌گوید: اعتبارات سدسازی در بودجه ۹۴ خوب است و ۵۰ درصد رشد داشته است، اما نیاز استان بیشتر از این‌هاست.

در این راستا از نمایندگان استان می‌خواهیم که در پیگیری جذب این اعتبارات همراه ما باشند.

به گفته عزالدین، پروژه سد تالوار در حال حاضر ۵۲ درصد پیشرفت فیزیکی دارد که تاکنون ۱۸۵ میلیارد تومان هزینه پروژه شده است و برای تکمیل آن نیازمند ۳۰۰ میلیارد اعتبار هستیم.

وی به وضعیت بارندگی استان نیز اشاره کرد و گفت: بارندگی استان در سال جاری نسبت به سال گذشته ۲۸ درصد کاهش داشته است که این میزان در بلندمدت ۲۵ درصد افزایش را نشان می‌دهد.

باید پذیرفت که در احساس مسئولیت در قبال منابع آبی همگان مسئول هستند. اگر امروز با قناعت و مصرف درست مانع هدر رفت منابع اندک استان نباشیم، فردا باید انگشت حسرت بگزیم و دست نیاز به سوی استان‌های همسایه دراز کنیم که با اوضاع کنونی بعید است که آبی اضافه بماند که به ما برسانند.

در جمع بزرگان صنعت چاپ

حضور چاپخانه پیام رسانه در نمایشگاه بین‌المللی

پس از حضور موفق چاپخانه پیام رسانه در بیستمین نمایشگاه بین‌المللی چاپ و بسته‌بندی کشور که دی‌ماه سال گذشته در تهران برگزار شد و با توجه به استقبال و بازدید استاندار همدان، نمایندگان استان و تعدادی از مدیران ارشد از غرفه پیام رسانه این بار نیز مجموعه پیام رسانه برای دومین‌بار در بیست و یکمین نمایشگاه بین‌المللی چاپ، بسته‌بندی و ماشین‌آلات وابسته که از ۶ تا ۹ دی‌ماه، در محل دائمی نمایشگاه‌های بین‌المللی تهران برگزار می‌شود شرکت می‌کند.

چاپخانه پیام رسانه در سالن ۳۵ (آلمان) در فضایی بالغ بر ۴۰ مترمربع در غرفه A ۴۳ حضور خواهد داشت و پیش‌بینی شده است بتواند نماینده شایسته‌ای در حوزه چاپ و نشر از استان باشد.

در این نمایشگاه چاپخانه پیام رسانه در ۳ فاز پیش از چاپ، چاپ و پس از چاپ به ارائه توانمندی‌های خود خواهد پرداخت و در حوزه توسعه فعالیت چاپخانه در فاز ۴ که مورد تأکید کارشناسان است به ارائه اطلاعات و بازاریابی می‌پردازد.

گفتنی است، چاپخانه پیام رسانه با ۲ شعبه در همدان و تبریز زیر مجموعه روزنامه همدان‌پیام علاوه بر چاپ روزنامه همشهری برای استان‌های غرب کشور و بیش از یکصد نشریه محلی، در حوزه چاپ کتاب، جعبه ومقوا، لیبل و سایر حوزه‌ها فعال است.

نمایشگاه بین‌المللی چاپ، بسته‌بندی و ماشین آلات وابسته با حضور بیش از ۴۵۰ شرکت داخلی و خارجی برگزار می‌شود.

در این نمایشگاه ۳۳۰ شرکت داخلی و بیش از ۱۲۰ شرکت خارجی، جدیدترین و مدرن‌ترین دستگاه‌های چاپ، دستگاه‌های بسته‌بندی، دستگاه‌ها و تجهیزات کدگذاری، دستگاه‌های پلمب صادراتی و کالاها و اجناس ویژه بسته‌های داخلی و صادراتی و روش‌های نوین بسته‌بندی کالا را در معرض دید مخاطبان و صادرکنندگان خواهند گذاشت.

بیست‌ویکمین نمایشگاه بین‌المللی چاپ و بسته‌بندی تهران امسال شاهد رشد چشمگیر شرکت‌های داخلی و خارجی است به طوری که شرکت‌های خارجی امسال حدود ۸۰ درصد رشد یافته است. در بخش شرکت‌های داخلی نیز استقبال برای حضور در این نمایشگاه به حدی است که سالن‌های نمایشگاه از دو ماه قبل از رسیدن زمان برگزاری نمایشگاه تکمیل شده و ۱۷۰ شرکت نیز در نوبت جایگزینی قرار گرفته‌اند.

فرانسه، سوئد، اتریش، آلمان، کانادا، چین، تایوان، ترکیه، اسپانیا، ایتالیا، کره جنوبی، هند و ژاپن کشورهایی هستند که در این نمایشگاه حضور و مشارکت دارند.

۳۵ درصد از فضای نمایشگاه امسال در اختیار بخش ماشین‌آلات چاپ، ۳۰ درصد در اختیار ماشین‌آلات بسته‌بندی و ۳۵ درصد دیگر نیز در اختیار بخش‌های مرتبط با این حوزه قرار گرفته است.

قرار است در طول ۴ روز برگزاری بیست‌ویکمین نمایشگاه بین‌المللی چاپ و بسته‌بندی و ماشین‌آلات وابسته، ۴ هیأت تجاری و بازرگانی از کشورهای ترکیه، هند، عراق، افغانستان، امارات عربی متحده و چین از آن بازدید کنند.

بیست‌ویکمین نمایشگاه بین‌المللی چاپ و بسته‌بندی و ماشین‌آلات وابسته از ۶ تا ۹ دی‌ماه هر روز از ساعت ۹ تا ۱۶ در محل دائمی نمایشگاه‌های بین‌المللی تهران آماده بازدید علاقه‌مندان است.

آماده باش ۴۱ پایگاه اورژانس استان در طرح امداد زمستانی

رئیس مرکز مدیریت حوادث و فوریت‌های پزشکی استان همدان گفت: ۱۷ پایگاه شهری و ۲۴ پایگاه جاده‌ای در طرح امداد زمستانی همدان آماده باش هستند. حبیب معصومی در گفت‌وگو با ایرنا افزود: ۶۱ دستگاه آمبولانس و ۳۲۴ نیروی امدادی نیز برای کمک‌رسانی به حوادث شهری و جاده‌ای زمستانی در این استان در حالت آماده باش قرار دارند. وی ادامه داد: طرح امداد زمستانی به صورت کشوری و مشترک بین دستگاه‌های مربوط شامل پلیس راه، آتش‌نشانی، راهداری و جمعیت هلال احمر از نوزدهم آذرماه جاری در همدان به اجرا درآمده است.

خبر

جای خالی کارگروه جمعیت در بین کارگروه‌های ملایر

مدیر اداره ثبت احوال ملایر مهندسی کارگروه‌ها را در زمینه وقایع امری ضروری و لازم دانست.

بهرام ساکی گفت: جای کارگروه جمعیت در بین کارگروه‌های شهرستان ملایر خالی است.

وی در جلسه شورای هماهنگی ثبت وقایع حیاتی شهرستان ملایر با اشاره به گرامیداشت نود و هفتمین سال تأسیس ثبت احوال در کشور اظهار کرد: براساس مصوبه شورای فرهنگ عمومی کشور سوم دی‌ماه روز ثبت احوال نامگذاری شده است.

ساکی سازمان ثبت احوال را سازمانی توانمند و پویا برشمرد و افزود: امروز این سازمان در کشور همسو با استانداردهای روز دنیا در زمینه‌های مختلف توانسته عملکرد موفقی داشته باشد.

مدیر اداره ثبت احوال ملایر افزود: این سازمان در حال حاضر با ارائه خدمات هوشمند زمینه تحقق دولت الکترونیک را در کشور فراهم کرده است.

وی مهندسی کارگروه‌ها را در زمینه وقایع امری ضروری و لازم دانست و گفت: حرکت به سمت توسعه نیازمند ایجاد کارگروه‌های خلاق و توانمند است که تبدیل سرمایه‌های انسانی در این کارگروه‌ها به سرمایه‌های ساختاری نقش بسزایی در توسعه دارد.

به گزارش فارس، ساکی در ادامه با بیان اینکه بعضی ظرفیت‌ها در کارگروه‌ها شهرستان گنجانده نشده است، افزود: در راستای تحقق سیاست‌های جمعیتی رهبری، جای خالی کارگروه جمعیت در بین کارگروه‌ها احساس می‌شود.

وی بیان کرد: با تشکیل این کارگروه توانمند می‌توانیم خروجی خوبی را از رصدهای تحولات جمعیتی شهرستان و تحولات بهداشتی داشته باشیم.

مدیر اداره ثبت احوال ملایر در ادامه به ثبت وقایع چهارگانه ولادت، فوت، ازدواج و طلاق توسط ثبت احوال ملایر در هشت ماهه امسال اشاره کرد و افزود: ۳ هزار و ۸۲۹ واقعه ولادت در ملایر در هشت ماهه امسال به ثبت رسیده است.

خدمات‌دهی شبانه‌روزی ۲ راهدارخانه تویسرکان در زمستان

سرپرست راهداری راه و شهرسازی تویسرکان از آمادگی شبانه‌روزی ۲ راهدارخانه تویسرکان همزمان با آغاز فصل سرما به منظور خدمات‌دهی به مسافران و رانندگان جاده‌ای خبر داد.

ابراهیم نانکلی با اشاره به وجود ۴۴۰ کیلومتر راه در تویسرکان، از آمادگی کامل دو راهدارخانه همزمان با آغاز فصل سرما به منظور خدمات‌دهی به مسافران و رانندگان جاده‌ای خبر داد.

وی با بیان اینکه راهدارخانه‌های دولایی و مرکز راه و شهرسازی با حضور دو اکیپ به وسایل گرمایشی و امکانات اولیه مورد نیاز مجهز شده‌اند، گفت: موافقت ایجاد راهدارخانه سوم در روستای اشتران تویسرکان اخذ شده است.

سرپرست راهداری راه و شهرسازی تویسرکان با اشاره به اینکه فعال‌سازی راهدارخانه اشتران به صورت اجاره‌ای خواهد بود، تأکید کرد: با توجه به اینکه گردنه اشتران یکی از مسیرهای صعب‌العبور تویسرکان است، ایجاد راهدارخانه در این منطقه یک نیاز ضروری است.

وی در گفت‌وگو با فارس، از ۳۸ نیروی انسانی خبره، کارآمد و آماده برای ارائه خدمات راهداری به مردم در فصل سرما یاد کرد و فعالیت این نیروها را در قسمت‌های فنی، نظارت، پشتیبانی، رانندگی و تدارکات دانست.

پیام آدینه یکشنبه منتشر می‌شود

پیام آدینه ضمیمه روزهای پنج‌شنبه روزنامه همدان‌پیام امروز منتشر نمی‌شود.

ضمن تشکر از خوانندگان گرامی و هم استانی‌های عزیز اعلام می‌داریم که پیام آدینه این هفته به علت تعطیلات روزهای اخیر امروز منتشر نشده و چاپ آن استثناً به روز یکشنبه هفته آینده با موضوع نمایشگاه چاپ و بسته بندی موکول می‌شود.

نوبت دوم
آگهی پذیرش داوطلبین انتخابات هیأت مدیره و بازرس اتحادیه‌های صنفی
به منظور حفظ و حمایت از حقوق صنفی و پیشرفت اهداف اقتصاد اسلامی و در اجرای ماده ۶ آیین‌نامه اجرایی تبصره ۳ ماده ۲۲ قانون نظام صنفی
به اطلاع اعضای محترم صنف فروشندگان طلا و جواهر شهرستان همدان
با رسته‌های صنفی:
تعمیر و آبکاری انواع زیورآلات، صرافی، خرده‌فروشی زینت‌آلات، تعمیر عینک، خرده‌فروشی انواع ساعت و لوازم یدکی آن، خرده‌فروشی طلا و جواهرات، عیارسنجی طلا، تعمیر انواع ساعت (مچی، رومیزی، دیواری)، خرده‌فروشی عینک، طلاسازی (ساخت النگو، انگشتر، گردنبند و...)، نقره‌کاری و نقره‌سازی
می‌رساند هیأت اجرایی برگزاری انتخابات اتحادیه‌های صنفی شهرستان همدان از کلیه افراد صنوف فوق که داوطلب عضویت در هیأت مدیره و یا بازرس اتحادیه صنف خود می‌باشند تقاضا دارد شخصاً با در دست داشتن تصاویر پروانه کسب، شناسنامه (در صورت داشتن توضیحات تصویر صفحه توضیحات)، کارت ملی، مدرک تحصیلی و اصل آنها جهت تطبیق و ۳ قطعه عکس جدید (۴*۳) جهت تکمیل فرم داوطلبی از روز شنبه مورخه ۹۳/۱۰/۰۶ لغایت دوشنبه ۹۳/۱۰/۱۵ در ساعات اداری به دفتر هیأت مذکور واقع در بلوار مدنی، بلوار ۱۵ فروردین، سازمان صنعت، معدن و تجارت مراجعه و پرسشنامه مربوطه را دریافت، تکمیل و تسلیم نمایند.
شرایط داوطلبی:
داشتن حداقل مدرک تحصیلی دیپلم برای افراد فاقدسابقه عضویت در هیأت مدیره اتحادیه و اعتبارنامه برای افراد دارای سابقه عضویت در اتحادیه، حداکثر سن در زمان ثبت‌نام ۷۵ سال، داشتن پروانه کسب معتبر دائم.
سازمان صنعت، معدن و تجارت
هیأت اجرایی انتخابات

آگهی مزایده
شهرداری تویسرکان
بر اساس مجوز شماره ۴/۶۵۸ مورخ ۹۳/۹/۲۹ قصد دارد در سه نقطه از شهر تابلو تبلیغاتی پریزما نصب نماید.
شرایط مزایده
۱- قیمت پایه سه تابلو پریزما ۱۲/۰۰۰/۰۰۰ ریال به صورت ماهانه می‌باشد. ۲- واریز مبلغ ۵ درصد سپرده شرکت در مزایده به صورت ضمانتنامه بانکی یا چک تضمین شده ۳- شهرداری در رد یا قبول پیشنهادات مختار است و نیاز به ارائه دلیل ندارد. ۴- هزینه چاپ آگهی به عهده برنده مزایده می باشد. ۵- سایر شرایط و جزئیات در اسناد مزایده موجود می‌باشد متقاضیان می‌توانند جهت کسب اطلاعات بیشتر و دریافت اسناد مزایده به امور مالی شهرداری مراجعه یا با تلفن‌های ۰۸۱۳۴۹۴۵۴۵۳ تماس حاصل نمایند.
مهلت شرکت در مزایده ۹۳/۱۰/۲۲ می باشد (تا آخر وقت اداری)
روابط عمومی شهرداری تویسرکان

پیام تاریخ، تمدن و فرهنگ مادستان
The Message Of Madestan's History & Civilization & Culture

روزنامه همدان پیام ۴

پنجشنبه ۴ دی‌ماه ۱۳۹۳ ● شماره ۲۲۴۶

ایران و جهان

siasat@hamedanpayam.com

خبر

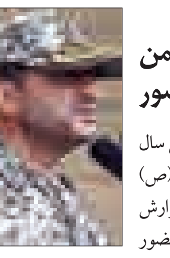

رصد تمامی تحرکات دشمن در خارج از مرزهای کشور

برگزاری ۶ رزمایش بزرگ در طول شش سال از بدو تأسیس قرارگاه پدافند هوایی خاتم الانبیاء(ص) نشان از توانمندی و اقتدار این قرارگاه دارد. به گزارش ایسنا، جانشین فرماندهی قرارگاه پدافند هوایی با حضور در منطقه رزمایش مشترک محمد رسول ا...(ص) با اشاره به اخطارهای متعدد در طول ۲ روز گذشته به هواپیماهای شناسایی نیروهای فرامنطقه‌ای گفت: با بهره گیری از رادارهای بومی که توسط دانشمندان جوان و متخصصان قرارگاه پدافند هوایی ساخته شده است به خوبی می توانیم تمامی تحرکات دشمن در خارج از مرزها را رصد کنیم و در صورت نیاز پاسخ لازم را بدهیم.

دولت

نامه ظریف به همتایانش درباره مذاکرات هسته‌ای

مشاور رسانه‌ای وزیر خارجه کشورمان از نامه ظریف به همتایان خود در کشورهای مختلف درباره مذاکرات هسته‌ای خبر داد. به گزارش ایسنا، سید محمدعلی حسینی در صفحه توییتر خود نوشت: ظریف در نامه‌ای به همتایان خود در کشورهای مختلف جهان رویکرد ایران در قبال مذاکرات هسته‌ای را تشریح کرده است. وی اعلام کرده است که متن کامل این نامه بزودی منتشر خواهد شد. براساس این گزارش، در بخشی از این نامه وزیر خارجه کشورمان تأکید کرده است، "در مقابل مطالبات نامشروع و تحقیرآمیز ایستادگی کرده و آن را قاطعانه رد می کنیم. راه‌حل‌هایی عملی، متوازن و واقع گرایانه ارائه کرده‌ایم."

پارلمان

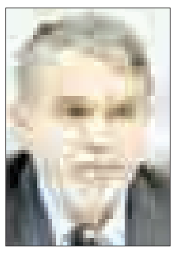

انسجام ملی ضامن بقای جامعه ایران

الگوی وحدت در عین کثرت را در جامعه ایران شاهدیم؛ انسجام مقوله اجتناب‌ناپذیر برای تداوم و بقای هر جامعه است. به گزارش ایرنا، مشاور رئیس‌جمهور، سیدرضا امیری صالحی در مراسم افتتاحیه هفته فرهنگی اردبیل در مرکز همایش‌های برج میلاد گفت: انسجام اشکال مختلف سیاسی، اجتماعی و ساختاری دارد؛ انسجام ملی پاسخگوی تداوم صیانت جامعه ایران است. رئیس اسناد و کتابخانه ملی ایران با اشاره به اینکه این همان وحدت در عین کثرت است، اظهار کرد: به جامعه ایرانی خود افتخار می کنیم که در عین تکثر و تنوع قومی در سایه انسجام تداوم حیات داشته که البته این امر براساس مشیت الهی شکل گرفته است.

خبر

ارتباط بهسازی روابط با کوبا و مذاکرات هسته‌ای از نگاه دیپلمات ارشد آمریکایی

توماس پیکرینگ، سفیر سابق آمریکا در سازمان ملل متحد می‌گوید، ادامه رویکردهایی چون عادی شدن روابط با کوبا در سیاست خارجی آمریکا، می‌تواند به نتیجه رسیدن گفت‌وگوهای هسته‌ای با ایران و نیز تغییرات محسوسی را در سیاست‌های آمریکا در خاورمیانه به دنبال داشته باشد.

این دیپلمات باسابقه آمریکایی در گفت‌وگو با ایرنا، عادی‌سازی روابط آمریکا و کوبا را تحول برجسته‌ای در سیاست‌های خارجی آمریکا توصیف کرده است، گفت: در صورتی که روند جاری و رویکردهای آمریکا چه در رابطه با مذاکرات هسته‌ای با ایران و چه در زمینه کوبا ادامه پیدا کنند و به نتایج مثبتی برسند، موجب نیرومندتر شدن عزم و اراده اوباما (رئیس‌جمهور آمریکا) به یافتن راه حل‌هایی سیاسی برای منطقه خاورمیانه اعم از سوریه و یا مذاکرات صلح فلسطین نیز خواهد شد.

وی با تأکید بر اینکه از دید او بحران سوریه نیز از طریق رویکردهای دیپلماتیک قابل حل است، گفت: یقیناً تجربه حل چالش‌های مربوط به سیاست خارجی از طریق دیپلماسی بر میزان اعتماد و اطمینان اوباما خواهد افزود.

پیکرینگ درباره مذاکرات صلح فلسطین گفت: روند این مذاکرات ظاهراً با نوعی تنگنا و بن‌بست مواجه شده است و دلیل آن‌هم تشخیص این مسأله است که مذاکرات با مسیری که در پیش گرفته، محکوم به شکست است و باید در اندیشه راه حل‌های تازه‌ای بود.

سفیر سابق آمریکا در سازمان ملل افزود: راه حل یک دولتی به این دلیل به شکست منتها شده است که از طرفی یهودیان اسرائیلی در صورت تحقق این راه حل خواهان اکثریت در دولتی که در پی خواهد آمد، هستند و از طرفی مردم فلسطین نیز حاضر به قبول شرایطی که بیشتر به ادامه اشغال سرزمین‌های آنها شباهت دارد، نخواهند بود.

وی با اشاره به زمزمه‌های مربوط به احتمال دخالت سازمان ملل در روند این مذاکرات از طریق صدور قطعنامه‌های تازه‌ای در شورای امنیت اضافه کرد: احتمال چنین دخالتی دست‌کم تا قبل از برگزاری انتخابات اسرائیل بسیار کم خواهد بود.

سفیر سابق آمریکا در سازمان ملل گفت: دولت اوباما در صورت طرح قطعنامه‌ای در شورای امنیت در این‌باره، بار دیگر در مقابل این تصمیم قرار خواهد گرفت که آیا باید از قطعنامه‌ای که به احتمال زیاد در راستای سیاست‌های آمریکا خواهد بود حمایت کند و یا یکبار دیگر آن را وتو کند.

وی افزود: به نظر او "به رسمیت شناخته شدن فلسطین توسط پارلمان اروپا اهمیت ویژه‌ای دارد و موضع غیراعتراضی آمریکا به دولت فلسطینی که حماس هم بخشی از آن است، به همان اندازه یک نشانه مثبت و بااهمیت است".

پیکرینگ گفت: آمادگی حماس برای شرکت در مذاکرات صلح از طریق دولت مشترک فلسطینی و پذیرفتن راه حل‌های مورد قبول مردم فلسطین توسط این سازمان قدم مثبت و امیدبخش دیگری برای پیدایش راه حلی برای مسأله فلسطین خواهد بود.

آرزوهای جان‌کری در سال ۲۰۱۵

شبکه ای بی سی نیوز در گزارشی با پرداختن به اهداف سیاست خارجی آمریکا در سال آینده میلادی نوشت: دستیابی به توافق هسته‌ای با ایران از آرزوهای سال نو جان‌کری است.

این شبکه در گزارش خود نوشت: دستیابی به توافق هسته‌ای با ایران در لیست آرزوهای جان‌کری، وزیر امور خارجه آمریکا در سال ۲۰۱۵ قرار دارد.

این شبکه خبری در ادامه گزارش خود با اشاره به روی کار آمدن حسن روحانی، رئیس‌جمهور میانه‌رو ایران در سال ۲۰۱۳ نوشت که وزیر امور خارجه آمریکا در این زمینه خوش‌بین به نظر می‌رسد.

ای بی سی نیوز همچنین برقراری صلح در خاور میانه را از دیگر آرزوهای جان‌کری در سال جدید میلادی دانست.

رئیس‌جمهور از کاهش تورم ۴۰ به ۱۷ درصدی خبر داد:

رشد اقتصادی ۴ درصدی در ۶ ماه نخست امسال

رئیس‌جمهور با بیان اینکه خوشحالیم که تورم را از ۴۰ درصد به ۱۷ درصد رسانده‌ایم، اعلام کرد: در ۶ ماهه نخست امسال رشد اقتصادی ۴ درصدی داشتیم که به معنای آغاز رونق اقتصادی در ایران است.

به گزارش ایرنا، حجت‌الاسلام والمسلمین حسن روحانی در جمع مردم خراسان جنوبی در یازدهمین سفر داخلی خود در استادیوم آزادی بیرجند گفت: خوشحالم که در سفر به خراسان رضوی چند ماه قبل و از کنار جوار مرقد امام هشتم(ع) طبق آمار آن روز بانک مرکزی، خطاب به ملت ایران اعلام کردم که کشور از رکود خارج شده است و این خبر بسیار مسرت بخشی بود که از خراسان رضوی و جوار مرقد ثامن‌الحجج(ع) به ملت ایران اعلام شد.

وی افزود: می‌دانید ما از آغاز این دولت با دو معضل بسیار بزرگ مواجه بودیم و لازم بود این دو معضل را از پیش پای مردم برداریم.

رئیس دولت تدبیر و امید با بیان اینکه تورم بالای ۴۰ درصد نخستین معضل بود، گفت: لازم بود با کمک مردم و همت مسئولان قدم به قدم این تورم را کاهش دهیم. امروز خوشحالیم که تورم را به ۱۷درصد رسانده‌ایم.

وی توضیح داد: این به معنای آن است که از آغاز دولت که امروز ۱۶ ماه از عمر دولت یازدهم گذشته است، توانسته‌ایم تورم را از ۴۰ درصد به ۱۷ درصد کاهش دهیم.

رئیس‌جمهور افزود: اما در کنار تورم یکی از مسائل بسیار مهم رکود بود، یعنی عدم رشد و رونق، که در سال‌های گذشته به تعبیر اقتصادی رشد ما منفی بوده است و نه تنها به جلو رشد نداشته‌ایم، بلکه پس رفت داشته و به عقب گردش کرده بودیم.

رئیس قوه مجریه ادامه داد: در سال ۹۳ در پایان سه ماهه نخست با محاسبات بانک مرکزی توانستیم، سه ماه اول ۹۳ نسبت به سه ماه اول ۹۲ دارای رشد و حرکت رو به جلو باشیم.

رئیس‌جمهور با بیان اینکه در ۳ ماهه نخست رشد بالای ۴ درصد بود، گفت: در حالی که در ۲ سال گذشته سال ۹۲ و ۹۱ رشد ما منفی بوده است، نه تنها به جلو حرکت نداشته‌ایم بلکه رشد منفی داشته‌ایم.

وی تأکید کرد: در سه ماهه نخست کشور دارای رشد بود و در واقع از رکود عبور کردیم و رونق و شکوفایی آغاز شد.

رئیس‌جمهور گفت: امروز افتخار دارم در خراسان جنوبی به ملت بزرگ ایران اعلام کنم، براساس آماری که بانک مرکزی جمهوری اسلامی ایران اعلام کردند، در سه ماهه دوم نیز، کشور دارای رشد مثبت است.

حجت‌الاسلام والمسلمین روحانی با بیان اینکه ما مجموعاً در ٦ ماهه نخست دارای ٤ درصد رشد هستیم، افزود: این را با سال ٩١ مقایسه کنید که ٦/٨ رشد منفی داشتیم، در سال ٩٢ هم رشد منفی داشتیم. البته مقداری کمتر از سال ٩١ و امسال پس از دو سال، اولین سالی است که دارای رشد مثبت هستیم و در ٦ ماهه اول دارای ٤ درصد رشد هستیم.

رئیس دولت تدبیر و امید ادامه داد: وقتی کشوری دو سه ماه پشت سر هم رشد دارد، به معنای آغاز رونق اقتصادی در ایران عزیزمان هستیم.

حجت‌الاسلام والمسلمین روحانی تصریح کرد: من به ملت بزرگ ایران هم به خاطر آغاز ماه ربیع المولود و هم به خاطر هجرت پیامبر عظیم‌الشأن اسلام (ص) که در روز اول ماه ربیع انجام شد و هم به خاطر ۲، ۳ ماهه پشت سر هم رشد اقتصادی مثبت، به ملت تبریک می‌گویم. رئیس‌جمهور خاطرنشان کرد: بدانید تمام پیشرفت کشور ما در این ١٦ ماه به دست توانمند شما مردم ایران انجام شده است، دولت به عنوان خادم شماست، دولت به دنبال آن است تا اهداف، مطالبات و نظرات شما را با کمک، همت و هدایت شما به پیش براند. اگر ما امروز پیشرفت داریم، پیشرفت شما مردم کوشای ایران عزیز است.

حجت‌الاسلام والمسلمین روحانی افزود: قیمت نفت هم به صورت فعلی باقی نمی‌ماند، هر چه هم که توطئه کنند، بالاخره افق آینده ما روشن است.

وی با تأکید بر اینکه ملت ما در تمام صحنه‌ها پیروز خواهد بود، یادآور شد: این یک شرط بیشتر ندارد، امیدمان را حفظ کنیم، وحدت و انسجام و یکپارچگی‌مان را روز به روز بیشتر کنیم و در مسائل جزئی اختلافات را کنار بگذاریم.

ابراز اطمینان به بازگشایی سفارت انگلیس در تهران

نادهم زهاوی، عضو کمیته سیاست خارجی پارلمان انگلیس با تأکید بر نقش مهم ایران در منطقه، نسبت به بازگشایی هرچه سریعتر سفارت انگلیس در تهران ابراز اطمینان کرد.

نادهم زهاوی، نماینده حزب محافظه کار از حوزه انتخابیه 'استارتفورد' انگلیس در گفت وگو با ایرنا گفت: ایران قدرت مهم منطقه‌ای است و بایستی همواره تاریخ ایران و مردمش را به یاد بیاوریم.

وی با اشاره به مذاکرات هسته‌ای ایران و گروه ۱+۵ گفت: ایران در حال حاضر درگیر مذاکرات هسته‌ای است و علائم واقعی و مثبت وجود دارد که یک توافق حساس و خوب میان دو طرف قابل دستیابی است.

نماینده پارلمان انگلیس افزود: فکر می‌کنم این مهم است که انگلیس و سایر اعضای گروه ۱+۵ به تهران فرصت اضافی دادند که برای توافق به نتیجه برسند.

وی ادامه داد: این مهم است که ما این را درست انجام دهیم درغیر این صورت به جای توافق خوب، توافق بد صورت خواهد گرفت و توافق بد به معنای آن است که نتایج مثبتی برای مردم ایران و جامعه جهانی نخواهد داشت. هدف این است که ایران را به جامعه جهانی بازگردانیم منوط بر اینکه ایران بر تعهدات خود عمل کند و نسبت به آنها جدی باشد.

نماینده پارلمان انگلیس اضافه کرد: من خوشبین هستم که حسن روحانی، رئیس‌جمهور و محمدجواد ظریف، وزیر خارجه ایران و تیم مذاکره کننده‌اش می‌توانند به توافق خوبی دست یابند و به همین خاطر است که بهتر است به ایران در این مقطع؛ زمان بیشتری داده شود که به توافقی خوب برای همه از جمله منطقه، جامعه جهانی و مخصوصاً مردم ایران دست یابیم.

وی درباره وضعیت کنونی روابط انگلیس و ایران گفت: ما اعلام کردیم که سفارتخانه‌مان را در تهران بازگشایی می‌کنیم و کاردار غیرمقیم‌مان را منصوب کرده‌ایم و ایران هم متقابلاً همین کار را انجام داده است. ما باید این کار را درست انجام دهیم درنظر داشته باشید که سفارتخانه ما آسیب دیده است و لذا باید این ملاحظه را داشته باشیم که اگر بازمی‌گردیم، بازگشتمان براساس مسیری درست باشد.

عضو کمیته سیاست خارجی پارلمان انگلیس درخصوص زمان بازگشایی سفارت این کشور در تهران گفت: این موضوع درحال پیگیری است. درحال حاضر موضوعاتی مطرح است پیرامون اینکه ما سفارتخانه‌مان را به منظور ارائه خدمات کامل تجهیز کنیم و مقامات ایرانی در حال حاضر این موضوعات را بررسی می‌کنند و من مطمئن هستم که سفارتمان را بزودی در تهران بازگشایی خواهیم کرد.

وی در پاسخ به این سؤال که آیا واقعاً مشکل فنی مانع بازگشایی سفارت شده است، گفت: دقیقاً همین‌طور است. اینها تجهیزاتی است که ما برای ارتباطات و ارائه خدمات کامل به آنها نیاز داریم و مقامات ایرانی باید به ما اجازه راه‌اندازی آن را بدهند که ما بتوانیم کاملاً خدماتمان را ارائه دهیم.

جزئیات طرح ائتلاف ملی اصلاح‌طلبان

رئیس دوره‌ای شورای هماهنگی جبهه اصلاحات به تشریح جزئیات طرح ائتلاف ملی اصلاح‌طلبان پرداخت.

احمد حکیمی‌پور در گفت‌وگو با ایلنا، با اشاره به برگزاری پیش کنگره حزب اراده ملت ایران (حاما) در هفته‌های قبل، گفت: کنگره حزب اراده ملت ایران (حاما) در هفته نخست اسفندماه برگزار می‌شود.

وی در پاسخ به این سؤال که چه مسائلی در این کنگره پیگیری می‌شود؟ اظهار کرد: طبق اساسنامه حزب اراده ملت ایران (حاما)، انتخابات شورای مرکزی هر ۲ سال یکبار انتخابات می‌شوند و در کنگره امسال نیز اعضای شورای مرکزی انتخاب می‌شوند.

دبیرکل حزب اراده ملت ایران (حاما) ادامه داد: همچنین مسائلی مانند رویکرد حزب در قبال مسائل دو سال آینده، اصلاحات احتمالی اساسنامه و انتخاب استراتژی حزب در قبال مسأله انتخابات مجلس شورای اسلامی که در پیش‌کنگره مورد بررسی قرار گرفته‌اند، تصویب نهایی می‌شود. حکیمی‌پور از نهایی شدن طرح ائتلاف ملی اصلاح‌طلبان خبر داد و تصریح کرد: طرح ائتلاف ملی اصلاح‌طلبان در ۳ سطح مطرح است.

در سطح اول، هدفمان تلاش برای حضور و مشارکت حداکثری مردم در انتخابات است. سطح دوم این طرح، تلاش برای حل موانع پیش‌رو برای حضور همه سلائق درون نظام است تا تمامی جریان‌ها و گروه‌های نظام بتوانند در انتخابات حاضر شوند و در یک قالب قانونی، پرشور و رقابتی در معرض آرای مردم قرار گیرند. رئیس دوره‌ای شورای هماهنگی جبهه اصلاحات افزود: سطح سوم طرح ائتلاف ملی اصلاح‌طلبان، وحدت و انسجام درونی اصلاح‌طلبان در انتخابات پیش رو است که ما تمامی تلاش خود را برای این هدف صرف می‌کنیم.

خبر

حصر هیچ ایراد حقوقی ندارد

استاد حقوق دانشگاه تهران و سخنگوی سابق شورای نگهبان ضمن بیان دلایل قانونی حصر می گوید: حصر فعلی طبق قانون اساسی هیچ ایرادی ندارد و در عین حال "مجازات همچنان باقی است."

به گزارش تسنیم، عباسعلی کدخدایی در دوران انتخابات ریاست جمهوری دهم در مورد جایگاه شورای عالی امنیت ملی در قانون اساسی گفت: اگر بخواهیم یک بحث حقوقی داشته باشم، بهتر است به فصل سیزدهم قانون اساسی نگاهی داشته باشیم. اصل ۱۷۶ قانون اساسی وظایف شورای عالی امنیت ملی را تبیین کرده است.

وی افزود: وظایف شورای عالی امنیت ملی بر اساس آنچه در قانون اساسی آمده است را می‌توان به ۳ بخش عمده دسته‌بندی کنیم؛ بخش اول تعیین سیاست‌های دفاعی امنیتی کشور در محدوده سیاست‌های کلی تعیین شده است، بخش دوم، هماهنگ کردن فعالیت‌های سیاسی، اطلاعاتی، سیاسی، اجتماعی، فرهنگی و اقتصادی و بخش سوم نیز تدابیر کلی دفاعی و امنیتی و بهره‌گیری از امکانات مادی و معنوی کشور برای مقابله با تهدیدات داخلی و خارجی است. این سه وظیفه عمده‌ای است که پس از بازنگری در قانون اساسی برای شورای عالی امنیت ملی ذکر شد.

عضو سابق حقوقدان شورای نگهبان خاطرنشان کرد: همان‌طور که قانون اساسی یادآور شده است شورای عالی امنیت ملی می‌تواند در مسائل مختلف داخلی و خارجی تصمیم‌گیری کند. طبیعی است در بحث‌های سال ۸۸ و فتنه‌ای که اتفاق افتاد، شورای عالی امنیت ملی براساس قانون اساسی اختیاراتی داشته و تصمیماتی هم اتخاذ کرده که به نظر ما قانونی است و ایرادی ندارد.

علی لاریجانی برای تأسیس "حزب" هیچ تقاضای رسمی نداشته است

تا این لحظه هیچ تقاضایی از سوی لاریجانی و یا نزدیکان وی برای تأسیس حزب به وزارت کشور نداشته‌ایم.

حسینعلی امیری، قائم‌مقام و سخنگوی وزارت کشور در گفت‌وگو با تسنیم، در پاسخ به این سؤال "آیا تقاضایی از سوی علی لاریجانی برای تأسیس "حزب رهروان ولایت" در مجلس به وزارت کشور ارسال شده یا خیر؟" گفت: تا این لحظه هیچ تقاضایی از سوی لاریجانی و یا نزدیکان وی برای تأسیس حزب به وزارت کشور نداشته‌ایم.

وی افزود: به هر حال روال تأسیس حزب براساس چارچوب‌هایی مشخص است که باید روال و ترتیب آن رعایت و سپری شود، اما تا این لحظه هیچ تقاضایی دال بر تأسیس حزب مذکور از سوی رئیس مجلس انجام نشده است.

پیشتر برخی افراد نزدیک به رئیس مجلس شورای اسلامی از تأسیس حزب رهروان ولایت با مدیریت علی لاریجانی خبر داده بودند.

وزارت کشور نیاز به خانه‌تکانی دارد

قائم مقام دبیرکل حزب اعتماد ملی با بیان اینکه باید وزارت کشور خانه‌تکانی کند تا بتواند سیاست‌های رئیس‌جمهور را در عرصه سیاست داخلی و بخصوص حوزه احزاب جلو ببرد، تأکید کرد: می‌ترسیم فضا آنقدر بسته شود که روحانی نیز توان باز کردن فضا را نداشته باشد.

حجت‌الاسلام والمسلمین رسول منتجب‌نیا در گفت‌وگو با ایلنا، با اشاره به ضرورت شکل‌گیری نظام حزبی در کشور گفت: با اینکه طبق قانون اساسی ارکان نظام جمهوری اسلامی ایران به شکل مستقیم یا غیرمستقیم باید برآمده از آرای مردم در انتخاباتی سالم باشد و به عبارت دیگر، همه مسئولان نظام با رأی مردم انتخاب می‌شوند اما در عین حال، ما بی‌نیاز از احزاب، کانون‌ها و تشکلات در نظام حزبی نیستیم. وی ادامه داد: انتخابات به معنای این است که افراد واجد شرایط خود را در معرض رأی مردم قرار دهند و از سوی مردم انتخاب شوند، ولی در فرصت کوتاه یک هفته یا یک‌ماه زمان تبلیغات، هرگز مردم قادر نیستند داوطلبان را مورد ارزیابی قرار دهند.

آگهی مزایده

در پرونده کلاسه ۹۳۰۵۲۶ اجرایی طی رأی صادره از شعبه ۱۱۰ محاکم حقوقی دادگستری استان همدان
محکوم له: ناهید رضایی محکوم علیه: اختر سیفی محکوم به: ۶۷/۰۰۰/۰۰۰ ریال در حق محکوم لها نیم عشر دولتی: برابر قانون لذا با توجه به اینکه محکوم علیه نسبت به رائت ذمه خویش اقدامی نکرده است. این اجرا به درخواست (وکیل محکوم لها) اقدام به توقیف ۶ دانگ پلاک ثبتی ۱۲۴۲ فرعی از ۱۸ اصلی مورد ثبت ۳۷۵۸۹ واقع در همدان، کوی خضر، جنب پارک خضر کوچه یارمطاقلو روبروی مرکز بهداشتی درمانی شهید کرباسیان پلاک ۲۱ دو طبقه مسکونی همکف دارای دو دهنه مغازه با ۲۵ سال ساخت عرصه ۱۰۸ متر مربع ارزش ۶ دانگ ۶۰۰/۰۰۰/۰۰۰ بدون سرقفلی مغازه‌ها اعلام گردیده است. و مورد فروش فقط به میزان محکوم به است لذا این اجرا به تاریخ ۱۳۹۳/۱۰/۲۱ ساعت ۱۱:۳۰ تا ۱۲ اقدام به برگزاری مزایده می‌نماید. مورد فروش فقط به میزان محکوم‌به است محل برگزاری مزایده دادگستری کل استان طبقه همکف دفتر مزایده می‌باشد مورد مزایده ۵ روز قبل از تاریخ مندرج قابل مشاهده است برنده مزایده کسی است که بالاترین قیمت پیشنهادی را ارائه و ده درصد مبلغ پیشنهادی را فی‌المجلس واریز نماید و جهت الباقی در مهلت قانونی اقدام نموده در غیر این صورت ده درصد به نفع دولت ضبط خواهد شد. (مالف ۴۷۳۹)

دادورز اجرای احکام مدنی دادگستری همدان- زائری

آگهی مزایده ملک مشاع

در پرونده کلاسه ۹۲/۲۶۵۹ اجرایی طی رأی صادره از شعبه ۱۱ دادگاه عمومی حقوقی همدان دستور فروش ۶ دانگ پلاک ثبتی ۲/۱۵۷۳بخش ۳ همدان
خواهان: احمد و غلامرضا، علی، اختر، تاج الملوک، فرزانه همگی ابرار درخشان و باحره، مهدی، ایران وکیلی صحت و توران تضامک
خوانده: فریبا و معصومه، سهیلا، نادیا، طیبه همگی وکیلی صحت و پریده امامی
آدرس ملک: واقع در همدان، بلوار علویان کوچه جراح‌ها کوچه احمدی بن‌بست آمیرزا پلاک ۴۴ عرصه ۱۰۶ مترمربع هر مترمربع ۱۲/۵۰۰/۰۰۰ ریال اعیان ۱۳۵ متر هر متر مربع ۵۰۰/۰۰۰ ریال در دو طبقه- قدمت ساخت بالا امکانات و امتیازات موجود: ارزش ۶ دانگ ۱/۴۲۰/۰۰۰/۰۰۰ ارزیابی گردیده است که این اجرا وفق ماده ۹ و ۱۰ آئین‌نامه قانونی افراز و فروش املاک مشاع مصوب ۱۳۵۷ نسبت به فروش آن اقدام می‌نماید. به تاریخ ۱۳۹۳/۱۰/۲۸ ساعت ۹:۳۰ تا ۱۰ محل برگزاری مزایده دادگستری کل استان طبقه همکف دفتر مزایده می‌باشد. مورد مزایده ۵ روز قبل از مزایده قابل مشاهده است. برنده مزایده کسی است که بالاترین قیمت پیشنهادی را ارائه و ده درصد مبلغ پیشنهادی را فی‌المجلس واریز نماید و جهت الباقی در مهلت قانونی اقدام نموده در غیر این صورت ده درصد به نفع دولت ضبط خواهد شد. (مالف ۴۷۴۲)

دادورز اجرای احکام مدنی دادگستری همدان- زائری

آگهی حصر وراثت

خانم راضیه پیله‌ور دارای شناسنامه شماره ۳۸۲ به شرح دادخواست به کلاسه ۹۳/۱۱۸/۹۳۰۴۸۶ح از این حوزه درخواست گواهی حصر وراثت نموده و چنین توضیح داده که شادروان ولی‌ا... پیله‌ور به شناسنامه شماره ۵۶۴۰۳ در تاریخ ۱۳۷۹/۱/۱در اقامتگاه دائمی خود بدرود زندگی گفته ورثه آن مرحوم منحصر است به: ۱-محمدحسین پیله‌ور به شماره شناسنامه۳۲۱ صادره از همدان متولد۱۳۴۰ فرزند متوفی ۲-مهدی پیله‌ور به شماره شناسنامه۵۹۵ صادره از همدان متولد۱۳۵۳ فرزند متوفی ۳-فاطمه پیله‌ور به شماره شناسنامه۷۳۵ صادره از همدان متولد۱۳۳۵ فرزند متوفی ۴-زهرا پیله‌ور به شماره شناسنامه۷۳ صادره از همدان متولد۱۳۳۸ فرزند متوفی ۵-راضیه پیله‌ور به شماره شناسنامه۳۸۲ صادره از همدان متولد۱۳۴۶ فرزند متوفی ۶-مرضیه پیله‌ور به شماره شناسنامه۲۰۳ صادره از همدان متولد۱۳۵۱ فرزند متوفی ۷- ملوک پایرنج به شماره شناسنامه ۷۸۲۳۴ متولد ۱۳۱۳ صادره از همدان همسر متوفی اینک با انجام تشریفات مقدماتی درخواست مزبور را در یک نوبت آگهی می‌نماید تا هر کسی اعتراضی دارد و یا وصیتنامه از متوفی نزد او باشد از تاریخ نشر نخستین آگهی ظرف یک ماه تقدیم دارد والا گواهی صادر خواهد شد. (مالف ۴۷۳۲)

قاضی حوزه ۱۱۸ شورای حل اختلاف همدان

آگهی دعوت مجمع عمومی عادی به طور فوق‌العاده (نوبت اول)

شرکت تعاونی مسکن عمارت سازان اکباتان (بازنشستگان نیروهای مسلح)
بنا به تصمیم هیأت مدیره شرکت تعاونی جلسه مجمع عمومی عادی به طور فوق‌العاده نوبت اول این شرکت رأس ساعت ۱۰ صبح روز دوشنبه مورخه ۱۳۹۳/۱۱/۰۶ در سالن اماکن عمومی نیروی انتظامی واقع در بلوار خواجه رشید برگزار می‌گردد.
بدینوسیله از تمامی اعضای (صاحبان سهام) دعوت می‌شود در تاریخ و ساعت مقرر در مجمع عمومی فوق، حضور بهم رسانیده و یا وکلای خود را با توجه به مفاد اساسنامه کتباً معرفی نمایند. (حضور توام عضو و نماینده وی جهت تنظیم وکالت‌نامه تا ۲۴ ساعت قبل از مجمع در ساعت اداری در محل دفتر شرکت ضروری است)
همراه داشتن کارت شناسایی صاحبان سهام الزامی است.
ورود افراد غیرعضو شرکت تعاونی ممنوع می‌باشد.
دستور جلسه:
ارائه گزارش بازرس در خصوص عملکرد سال قبل تعاونی
ارائه گزارش هیأت مدیره در خصوص عملکرد سال قبل تعاونی
تصویب صورت‌های مالی سال ۹۲
ارائه و تصویب بودجه سال ۹۳
انتخاب بازرس اصلی و علی‌البدل برای یک سال
انتخاب کسری دو نفر عضو اصلی هیأت مدیره شرکت (علی‌البدل)
تصمیم‌گیری در خصوص فروش به صورت یکجا یا تفکیک قطعات زمین دانشگاه بوعلی
افراد کاندید جهت بازرسی و هیأت مدیره، حداکثر تا یک هفته بعد از تاریخ انتشار آگهی، می‌بایست درخواست کتبی خود را به هیأت مدیره شرکت تحویل نمایند.(مالف ۴۷۲۵)

هیأت مدیره شرکت تعاونی مسکن عمارت سازان اکباتان

آگهی مزایده

در پرونده کلاسه ۹۲۱۲۸۵ اجرایی طی رأی صادره از شعبه ۳ محاکم حقوقی خانواده دادگستری استان همدان
محکوم له: رضوان وثوقی محکوم علیه: محمدرضا باقری محکوم به: ۱۱۴ عدد سکه بهار آزادی و هزینه‌های دادرسی در حق محکوم له
نیم عشر دولتی: برابر قانون
لذا با توجه به اینکه محکوم علیه نسبت به برائت ذمه خویش اقدامی نکرده است. این اجرا به درخواست (محکوم لها) اقدام به توقیف ۶ دانگ پلاک ثبتی ۴۶۹۳۵ فرعی از ۱۰ اصلی مفروز شده واقع در همدان، بلوار خرم‌رودی خیابان اتحاد نبش کوچه میلاد، ساعی مجتمع مسکونی کاشانه ثمین در طبقه دوم با مساحت ۱۲۶/۳۵ مترمربع انباری ۲/۵۲ مترمربع و پارکینگ ۱۲/۵۰ متر مربع سه خوابه کابینت امدی‌اف ارزش ۶ دانگ ۳/۲۸۵/۱۰۰/۰۰۰ اعلام گردیده است. و مورد فروش فقط به میزان محکوم به است لذا این اجرا به تاریخ ۱۳۹۳/۱۰/۱۵ ساعت ۹:۳۰ تا ۱۰ اقدام به برگزاری مزایده می‌نماید. محل برگزاری مزایده دادگستری کل استان طبقه همکف دفتر مزایده می‌باشد مورد مزایده ۵ روز قبل از تاریخ مندرج قابل مشاهده است. برنده مزایده کسی است که بالاترین قیمت پیشنهادی را ارائه و ده درصد مبلغ پیشنهادی را فی‌المجلس واریز نماید و جهت الباقی در مهلت قانونی اقدام نموده در غیر این صورت ده درصد به نفع دولت ضبط خواهد شد. (مالف ۴۷۴۰)

دادورز اجرای احکام مدنی دادگستری همدان- زائری

آگهی مزایده نوبت دوم

در پرونده کلاسه ۹۲/۲۵۲۳ اجرایی طی رأی صادره از شعبه۹ محاکم حقوقی دادگستری استان همدان محکوم له: محمدرضا سلطانی‌مهر
محکوم علیه: محمدمنصور حیدرزاده
محکوم به: ۳۶۶/۶۱۲/۰۰۰ ریال در حق محکوم له
نیم عشر دولتی: برابر قانون لذا با توجه به اینکه محکوم علیه نسبت به برائت ذمه خویش اقدامی نکرده است. این اجرا به درخواست (محکوم له) اقدام به توقیف ۶ دانگ پلاک ثبتی ۲۷۶۰ فرعی از ۷ اصلی مورد ثبت ۲۹۸۱۳ واقع در همدان یک قطعه زمین در کوی الوند با مساحت ۲۰۰ مترمربع ورودی کوچه شهید سلطانی ارزش ۶ دانگ ۲/۰۰۰/۰۰۰/۰۰۰ اعلام گردیده است. و مورد فروش فقط به میزان محکوم به است لذا این اجرا به تاریخ ۱۳۹۳/۱۰/۲۳ ساعت ۱۱:۳۰ تا ۱۲ اقدام به برگزاری مزایده می‌نماید. محل برگزاری مزایده دادگستری کل استان طبقه همکف دفتر مزایده می‌باشد مورد مزایده ۵ روز قبل از مزایده قابل مشاهده است. برنده مزایده کسی است که بالاترین قیمت پیشنهادی را ارائه و ده درصد مبلغ پیشنهادی را فی‌المجلس واریز نماید و جهت الباقی در مهلت قانونی اقدام نموده در غیر این صورت ده درصد به نفع دولت ضبط خواهد شد. (مالف ۴۷۳۸)

دادورز اجرای احکام مدنی دادگستری همدان- زائری

آگهی حصر وراثت

خانم فاطمه عاشوری دارای شناسنامه شماره ۳۲۱ به شرح دادخواست به کلاسه ۹۳/۱۱۳/۲۰۱ح از این حوزه درخواست گواهی حصر وراثت نموده و چنین توضیح داده که شادروان عباس ربانی به شناسنامه شماره ۸۴۲ در تاریخ ۱۳۶۱/۸/۲۴در اقامتگاه دائمی خود بدرود زندگی گفته ورثه آن مرحوم منحصر است به: ۱- فاطمه عاشوری فرزند رضا به شماره شناسنامه ۳۲۱ متولد ۱۳۰۷ صادره از فامنین مادر متوفی اینک با انجام تشریفات مقدماتی درخواست مزبور را در یک نوبت آگهی می‌نماید تا هر کسی اعتراضی دارد و یا وصیتنامه از متوفی نزد او باشد از تاریخ نشر نخستین آگهی ظرف یک ماه تقدیم دارد والا گواهی صادر خواهد شد.

قاضی حوزه ۱۱۳ شورای حل اختلاف فامنین

آگهی مزایده ملک مشاع

در پرونده کلاسه ۹۳/۸۹۲ اجرایی طی رأی صادره از شعبه ۴ دادگاه عمومی حقوقی همدان دستور فروش ۶ دانگ پلاک ثبتی ۲۳۲۵ همدان
خواهان: خانم میترا و مریم و حامد حافظیان
خوانده: معصومه، حوریه، حسن، حسن، بتول، مهری و محمدمهدی همگی حافظیان
آدرس ملک: واقع در همدان، کولانج کوچه صابونی‌ها بن‌بست میخک پلاک ۹۸ عرصه ۱۳۰ مترمربع اعیان ۵/۱ طبقه قدمت ساخت ۲۰ سال ارزش ۶ دانگ ۳/۵۰۰/۰۰۰/۰۰۰ ارزیابی گردیده است که این اجرا وفق ماده ۹ و ۱۰ آئین‌نامه قانونی افراز و فروش املاک مشاع مصوب ۱۳۵۷ نسبت به فروش آن اقدام می‌نماید. به تاریخ۱۳۹۳/۱۰/۲۸ ساعت۱۰:۳۰ تا ۱۱محل برگزاری مزایده دادگستری کل استان طبقه همکف دفتر مزایده می‌باشد. مورد مزایده ۵ روز قبل از مزایده قابل مشاهده است. برنده مزایده کسی است که بالاترین قیمت پیشنهادی را ارائه و ده درصد مبلغ پیشنهادی را فی‌المجلس واریز نماید و جهت الباقی در مهلت قانونی اقدام نموده در غیر این صورت ده درصد به نفع دولت ضبط خواهد شد. (مالف ۴۷۴۱)

دادورز اجرای احکام مدنی دادگستری همدان- زائری

آگهی حصر وراثت

خانم راضیه پیله‌ور دارای شناسنامه شماره ۳۸۲ به شرح دادخواست به کلاسه ۹۳/۱۱۸/۹۳۰۴۸۷ح از این حوزه درخواست گواهی حصر وراثت نموده و چنین توضیح داده که شادروان ملوک پایرنج به شناسنامه شماره ۷۸۲۳۴ در تاریخ -در اقامتگاه دائمی خود بدرود زندگی گفته ورثه آن مرحوم منحصر است به: ۱-محمدحسین پیله‌ور به شماره شناسنامه۳۲۱ صادره از همدان متولد۱۳۴۰ فرزند متوفیه ۲-مهدی پیله‌ور به شماره شناسنامه۵۹۵ صادره از همدان متولد ۱۳۵۳ فرزند متوفیه ۳-فاطمه پیله‌ور به شماره شناسنامه۷۳۵ صادره از همدان متولد۱۳۳۵ فرزند متوفیه ۴-زهرا پیله‌ور به شماره شناسنامه ۷۳ صادره از همدان متولد ۱۳۳۸ فرزند متوفیه ۵-راضیه پیله‌ور به شماره شناسنامه۳۸۲ صادره از همدان متولد ۱۳۴۶ فرزند متوفیه ۶-مرضیه پیله‌ور به شماره شناسنامه ۲۰۳ صادره از همدان متولد۱۳۵۱ فرزند متوفیه اینک با انجام تشریفات مقدماتی درخواست مزبور را در یک نوبت آگهی می‌نماید تا هر کسی اعتراضی دارد و یا وصیتنامه از متوفی نزد او باشد از تاریخ نشر نخستین آگهی ظرف یک ماه تقدیم دارد والا گواهی صادر خواهد شد. (مالف ۴۷۳۱)

قاضی حوزه ۱۱۸ شورای حل اختلاف همدان

پیام تاریخ، تمدن و فرهنگ مادستان
The Message Of Madestan's History & Civilization & Culture
روزنامه همدان پیام
۵
پنجشنبه ● ۴ دی‌ماه ۱۳۹۳ ● شماره ۲۲۴۶
جامعه
ejtemaei@hamedanpayam.com

شیوع مصرف موادمخدر بین کودکان

در حال حاضر شـاهد تغییراتی در الگوی مصرف و افزایش و شـیوع مصرف در بین کودکان زیر ۱۸ سال هستیم.

محسن روشن پژوه معاون پیشگیری و درمان اعتیاد سازمان بهزیستی کشور در گفت‌وگو با ایسـنا ضمن تأکید به اینکه سازمان بهزیستی کشور همواره در حوزه تقاضای مواد مخدر و پیشگیری و درمان آن پیشرو و حساس بوده است، گفـت: در حال حاضر راهنمایی برای درمان اعتیـاد کودکان و نوجوانان را با کمک متخصصان مرتبط طراحی کرده‌ایم.

آمار قربانیان ابولا

سـازمان جهانی بهداشت، شمار قربانیان ویروس مرگبار ابولا در سـه کشور غرب آفریقا را ۷ هزارو۵٦۵ نفر و شـمار افـراد آلوده به این ویـروس را ۱۹ هـزار ٤۳۱ نفر اعلام کرد. به گزارش مهـر، ۹۱ مورد جدید آلودگی به ویروس ابولا در ۲٤ ساعت گذشته در سیرالئون شناسایی شد.

سـازمان جهانی بهداشت در آمار قبلی که ۲۰ دسامبر منتشر شد شمار قربانیان ابولا را در گینه، لیبریا و سیرالئون هفت هزارو۵۱۸ و افراد آلوده را ۱۹ هزار و ۳٤۰ نفر اعلام کرده بود.

هشدار وزارت بهداشت نسبت به مصرف نمک‌های فله‌ای

معاون بهداشـت وزارت بهداشـت بر استفاده نکردن از نمک‌های فله‌ای، تصفیه نشده و نمک دریا تأکید کرد و گفت: نمک دریا درصد ید بسیار پایینی دارد و نمک‌های فله‌ای و تصفیه نشده برای بدن مشکل‌زا هستند. به گزارش مهر، علی اکبر سیاری با اشاره به این که بیشترین مصرف نمک افراد از طریق نان است، افزود: اگر بتوانیم میزان نمک مصرفی در نان را اصلاح کنیم، توانسته‌ایم ۵۰ درصد مشکلات را حل کنیم.

گزارش همدان‌پیام از کارخانه تعطیل سیمان شهرداری همدان

گنجی نهفته در دل کوه

یکی از مسـائل مهم شهرداری‌ها در سراسر جهان ایجاد منابع کافی درآمد و تأمین هزینه خدمات شـهری است. به‌طور کلی درآمد شهرداری‌ها از دو منبـع درآمد داخلی شـامل دریافتی‌های مسـتقیم شهرداری از عوارض مستغلات (اراضی و املاک) و درآمد حاصـل از عوارض غیرمسـتغلات و یا درآمد خارجی شامل درآمدهایی است که خارج از سازمان‌های شهرداری دریافت شده تأمین می‌شود.

امروزه در بسـیاری از شهرهای کشور ما نحوه کسب درآمد توسـط شهرداری‌ها به چالشی بزرگ تبدیل شـده است به گونه‌ای که تنها مأمن درآمدی شـهرداری‌ها از محل صدور پروانه است؛ در حالی که این روش مدت‌ها است در بعضی از کلان‌شهرها منسوخ شده و درآمدهای ناشی از صدور پروانه به حداقل رسیده است و این شهرها از محل درآمدهای پایدار منابع خود را تأمین می‌کنند.

شـهرداری همـدان یکـی از شـهرداری‌های کلان‌شـهرهای کشـور است که متأسـفانه بخش اعظم منبع درآمدی آن از محل صدور پروانه تأمین می‌شـود که در راستای کسب درآمد از منابع پایدار ضمن تأکید شورای اسلامی شهر، شهرداری همدان نیز به دنبال ایجاد زمینه‌های لازم برای این موضوع بوده که در این زمینه اقدام به جذب سرمایه‌گذار و یا احداث واحدهای تولیدی کرده است.

کارخانه سـیمان شهرداری همدان یکی از این واحدهای تولیدی اسـت که توسـط شهرداری در روسـتای داق‌داق‌آبـاد از توابـع شهرسـتان کبودراهنگ بـا ظرفیت تولیـد روزانه ۳ هزار و ۳۰۰ تن احداث شـده و در حـال حاضر دارای امکانات و تجهیزاتی از جمله مسـیر اختصاصی دسترسـی، تأسیسات برق، محوطه چاه آب، انبار مواد ناریه، مجوز ۸ معدن و... اسـت اما متأسفانه بنا به مسائل اجرایی وقت فعالیت آن مدتی است که متوقف شده است.

قرار بـود با بهره‌بـرداری از کارخانه سـیمان شهرداری برای حدود ۵۰۰ نفر به صورت مستقیم و ۲ هزار نفر هم غیرمستقیم شغل ایجاد شده و روزانه هم بیش از ۳ و ۳۰۰ هزار تن سـیمان در این واحد برای مصارف داخلی و خارجی تولید شود.

به گفتـه مسـؤلان ذی‌ربط، کارخانه سـیمان شـهرداری همدان با داشـتن امتیازات و امکانات راه‌انـدازی آماده مشـارکت و یـا حضور بخش خصوصی است.

رئیس کمیسـیون بودجه، حقوقی و اموراداری شورا در راستای بررسـی وضعیت کنونی کارخانه سیمان شهرداری به همراه مدیرعامل شرکت سیمان شـهرداری همدان از نزدیک از این واحد تولیدی بازدید به عمل آورد.

حسـین قراباغـی ضمن قدردانـی از زحمات کارکنـان در حفـظ و نگهداری کارخانه سـیمان شـهرداری همدان به عنوان سـرمایه شهر گفت: شهرداری باید در راسـتای ایجاد درآمدهای پایدار قـدم بردارد و راه‌اندازی کارخانه سـیمان می‌تواند یکی از این راه کارها باشد.

قراباغی با بیان اینکه مدیریت شهری می‌تواند با کسـب درآمد از منابع پایدار در طول زمان موجب تقویت شـهرداری شـود، اظهار کرد: این امر خود سبب می‌شود شهرداری نقش فعال‌تر و مفیدتری در محیط شـهری ایفا نموده و نیز پاسخگویی مناسبی به نیازهای شهروندان در محیط شهری داشته باشد.

وی احداث کارخانه سیمان را اقدام ارزشمندی دانسـت و اظهار کرد: کارخانه سـیمان شهرداری همدان گنج پنهانی اسـت که باید بـا ارائه راهکار مناسب مجدداً راه اندازی شود.

رئیس کمیسـیون بودجه، حقوقی و اموراداری شـورای اسلامی شـهر همدان با تأکید بر اینکه در ایجاد درآمدهای پایدار باید از شعارزدگی بپرهیزیم، افزود: ایجاد درآمدهای پایدار نیازمند زمینه سازی و زیرساخت‌های لازم است و شهرداری باید در این زمینه اقدام کند.

حسـین قراباغی با بیان اینکه با احداث کارخانه سیمان قدم‌های مثبتی برداشـته شده است، یادآور شـد: برای درآمدهای پایدار سـرمایه‌گذاری‌ها به معنای واقعـی صورت نگرفته اسـت؛ زیرا اگر از ابتدای احداث این واحد تولیدی برنامه‌ها به خوبی اجرایی می‌شد اکنون کارخانه سیمان در درآمدهای پایدار شهرداری توسعه پایدار و ایجاد اشتغال بسیار مؤثر داشت.

قراباغی اضافه کـرد: با توجه به اینکه در برنامه پنجم توسعه تأکید شده سالانه باید درآمدهای پایدار جایگزین ۱۵ درصد درآمدهای شهرداری‌ها شود بر این اساس کارخانه سـیمان می‌تواند به عنوان یک سرمایه ارزشمند در این راستا مدیریت شهری را در توسعه شهری کمک کند.

وی با اشـاره به سیاست‌ها و برنامه‌های شورای چهارم اظهار کرد: شورا خواستار تعیین‌تکلیف نهایی کارخانه سیمان اسـت که بر این اساس شهرداری مکلف شـده برای راه‌اندازی این واحد تولیدی راه کارهای خود را ارائه کند.

رئیس کمیسـیون بودجه، حقوقی و اموراداری شورا از پیشنهاد سـرمایه‌گذاران بخش خصوصی بـرای مشـارکت یا خریـداری کارخانه سـیمان شـهرداری همدان خبـر داد و گفـت: باید برای راه‌اندازی و اسـتفاده از ظرفیـت تولید این واحد تولیدی هر چه سـریع‌تر نسـبت به تعیین‌تکلیف کارخانه اقدام شود.

قراباغی اظهار امیدواری کرد با جذب سرمایه‌گذار و یا مشـارکت با بخش حقوقی شـاهد اثربخشی و بهره‌برداری از کارخانه سیمان شهرداری باشیم.

بازدید رئیس کمیسیون بودجه حقوقی و امور اداری شورای کارخانه سیمان شهرداری همدان

مدیرعامل شرکت سیمان شـهرداری همدان با اشاره به اجرای سیاست‌های کلی اصل ٤٤ و ابلاغیه مقام معظم رهبری در خصوص سیاسـت‌های کلی توسعه بخش‌های غیردولتی اظهار کرد: در پیروی از منویات رهبری و استفاده از ظرفیت بخش خصوصی و سرمایه‌گذاران می‌توان در ایجاد درآمدهای پایدار و رونق اقتصادی شهر گام برداشت.

علی لاهوتی ضمن ارائه گزارشـی از وضعیت کارخانه سیمان شهرداری گفت: این واحد تولیدی ظرفیت خوب و گنج پنهان شـهرداری برای ایجاد درآمدهای پایدار است.

وی ضمن تشـکر از اعضای شـورای اسلامی شـهر و شـهردار همدان برای حمایت از شرکت سـیمان افزود: با توجه به اینکه در همدان همایش سرمایه گذاری برگزاری شد ما نیز آماده استقبال از سرمایه‌گذاران هستیم.

لاهوتـی اظهار کرد: اقداماتی که نیاز اسـت برای احداث یک کارخانه سـیمان انجام شـود بـرای این واحد تولیدی صـورت گرفته و هم اکنـون ایجـاد کارخانه نیازمنـد حمایت برای راه‌اندازی است.

لاهوتی از جملـه اقدامات صـورت گرفته را شامل راهسازی برای دسترسی آسان از جمله خرید املاک مسـیری، زیرسازی راه، خرید پل لوله‌ای در زیر مسیر اصلی برای عبور آب کشاورزی برشمرد و افزود: همچنین برای تأمین آب موردنیاز کارخانه زمینی به مساحت سه هزارو۸۰۰ مترمربع و محیط ٤۰۰ مترمربع خریداری شده و ضمن دیوارکشی ۲ حلقـه چاه به عمق ۹۷ و ۹۵ متری حفر و لوله جدا برای تثبیت اجرا شده است.

وی افـزود: عملیات عمرانی و تجهیز کارگاهی کارخانه مانند احداث سـاختمان های اداری، انبار سرپوشیده، موتور برق، موتورخانه، تعمیرگاه و انبار قطعات، پارکینگ سر پوشیده خودرو، نگهبانی و... اجرا شده است.

به گفته لاهوتی، علاوه بر ساخت بخش‌هایی از کارخانه در حال حاضر ایـن واحد تولیدی دارای نصب تجهیزات مورد نیاز شـامل سنگ‌شـکن‌ها، موتور برق اضطراری، موتور شـوفاژ، یک دستگاه ترانس بـرق ۱۰۰کیلو وات، اجرای خط برق ۳ فاز بـه داخل کارگاه به طول حدود ۱۵۰متر، یک تانکر هوایی آب به حجم تقریبی ۱۵ هزار لیتر، فونداسیون بچینگ، اجرای سپتیک در خارج از محدوده کارگاه، ۳ عدد سـیلو سیمان کنار محوطه بچینگ و کارگاه بلوک‌زنی و فنس‌کشی دور محوطه تجهیز کارگاه به طول حدود ۹۵۰ متر است.

مدیرعامل شرکت سیمان شهرداری همدان به عملیات خاکی انجام شـده توسط شرکت سیمان برای احـداث کارخانه نیز اشـاره کرد و یادآور شد: این اقدامات شـامل تسطیح محوطه ساخت بلوک سـیمانی، تسـطیح محوطه انبـار روباز، تسـطیح دور سـاختمان‌ها و قلوه‌ریزی و اجرای دپوی باطله‌برداری سایت اصلی حدود ۳۳ هکتار و ضخامت حدودی ۱۰سـانتیمتر است. لاهوتی اضافه کـرد: در زمینه ایجاد تأسیسـات و تأمین برق نیـز اقداماتی از جملـه جابه‌جایی خط ۲۰ کیلوولت روعان برای احـداث راه و تأمین عرض کافی، اجراو خریـد امتیاز خط یک مگا وات دوره ساخت کارخانه به طول ٤ هزار و۲۰۰ متر و نصب MOF و کلیـد ASS به همراه نظارت کامل دوره اجراتوسط ناظران اداره برق صورت گرفته است که در این زمینه‌ها هم مشکلی وجود ندارد.

لاهوتی از احداث راه معدن به طول ۲ هزارو ۷۲۰ متر و عرض متوسـط ۱۰متر باشـیب مجاز و مشـخصات اسـتاندارد برای کارخانه سیمان شـهرداری همـدان خبر داد و گفـت: برای این واحـد تولیـدی مجـوز ۸ معدن اخذ شـده که محدوده معدنی در نزدیکترین موقعیت نسبت به محل سایت و اخذ پروانه اکتشاف و نیز برداشت نقشـه توپوگرافی برای تخمین ذخیـره به ثبت رسیده است.

وی خواسـتار حمایت و تعیین تکلیف کارخانه سیمان شهرداری شـد و اظهار کرد: راه‌اندازی این واحد ضمن درآمدزایی می‌تواند اشتغال‌زایی بالایی را هم به دنبال داشته باشد.

با این اوصاف به نظر می‌رسـد با تعیین‌تکلیف کارخانه سـیمان شـهرداری همـدان زمینه برای راه‌انـدازی و تقویت این واحد تولیدی در آینده‌ای نزدیـک فراهم شـده و درآمد پایـداری نیز برای شهرداری ایجاد شود.

» طاهره شهابی

مقررات جدید برای ارائه خدمات اینترنتی

فعالیت ۱۰ساله سرویس‌دهندگان اینترنت در کشـور، پایان آذرماه به اتمام رسید و بزودی مجوزهای جدیدی برای شـرکت‌های اینترنتی صادر می‌شـود که شـرایط جدیـدی را برای سـرویس اینترنت حدود ۳۰ میلیون ایرانی رقم خواهد زد.

مهلـت تدوین پیش‌نویس شـرایط حاکم بـر پروانه فعالیـت شـرکت‌های اینترنتی و بازنگـری در مجوز فعالیـت ارائه دهندگان این خدمـات، طبق ضـرب الاجـل تعیین شـده از سـوی وزیر ارتباطـات و فناوری اطلاعـات و کمیسـیون تنظیـم مقـررات ارتباطـات پایـان آذرماه به اتمام رسـید و سـازمان تنظیم مقررات و ارتباطات رادیویی شـرایطی را بـرای فعالیت ۱۰ سـال آینده خدمـات اینترنتی در کشـور تدوین کرد تا شـرکت‌های اینترنتی بـا دریافت مجوزهای جدید، خدمات اینترنت را با شـرایط جدید ارائـه کنند و براین اسـاس می‌توان امیدوار بـود که ایـن سـاماندهی، چندگانگی ارائه خدمـات اینترنت در کشـور و سـردرگمی کاربران اینترنت را پایان دهد.

به گزارش مهر، هم اکنون در کشور شرکت‌های اینترنتی با تعاریف مختلفی چون PAP، ISDP، PSTN و ISPدر حال سرویس‌دهی به مشترکان هستند که ۱۱ شرکت PAP به دلیل ارائه خدمات اینترنت پرسرعت ADSLبه کاربران خانگی، سهم بازار بیشـتری در زمینه این خدمات دارند؛ از این رو سـازمان تنظیم مقررات و ارتباطات رادیویی، قرار است مصوبه‌ای را به کمیسیون تنظیم مقررات ارتباطات ببرد تا این شرکت‌ها، در شرایط جدید به فعالیت خود ادامه دهند.

وزارت بهداشت واردات روغن پالم را ممنوع کرد

وزارت بهداشت در نامه‌ای به گمرک اعلام کـرده که تا اطلاع ثانـوی، از ترخیص روغن پالم وارداتـی به عنوان مواد اولیه جلوگیری شـود، در حالی که دبیـر انجمن صنایع روغن نباتی می‌گوید که این ممنوعیت موقتی است.

سـریال جنجالی واردات روغن پالم و استفاده از آن در صنایع مختلف کشـور، گویا تمامی ندارد. نخسـتین بار وزیر بهداشـت، درمـان و آموزش پزشکی در مصاحبه‌ای اعلام کرد که از روغن پالم به جای چربی مجاز در صنایع لبنی استفاده می‌شود و متأسفانه این روغن سرطان زا است و برای سلامتی مفید نیست.

به گزارش مهر، از همان جا بود که جنجال ها بر سـر روغن پالم آغاز شد. از یک سو تولیدکنندگان قرار داشـتند که مدعی بودند از این روغن استفاده نکرده‌انـد و از سـوی دیگر، وزارت بهداشـت و سازمان ملی استاندارد بودند که اعلام می‌کردند که روغن پالم نیازمند بررسی بیشتر است و استفاده از آن در ۸ نوع محصول لبنی غیرمجاز اعلام شده است و در نهایت، اندکی از آتش روغن پالم به سردی رو آورده است.

اما اکنون وزارت بهداشت، به عنوان یک دستگاه در نامه‌ای به گمرک جمهوری اسـلامی ایران اعلام کرده اسـت که واردات روغن پالم برای استفاده به عنوان مواد اولیه به کشـور تـا اطلاع ثانوی ممنوع اسـت و گمرک نباید اجازه ترخیص این کالاها را صادر کند.

در این میـان محمد قبله، دبیـر انجمن صنفی صنایع روغن نباتی در گفت‌وگو با مهر در خصوص اقـدام اخیر وزارت بهداشـت گفت: اختلاف میان وزارت صنعت، معدن و تجارت و وزارت بهداشت بر سـر واردات روغـن پالم بـر روی پایه آماری مصرف روغن نباتی در کشور و میزان واردات مورد نیاز است.

وی افزود: بر اساس مصوبه دولت، ۳۰ درصد از میزان واردات روغن خام باید به واردات روغن پالم اختصاص یابد، بر همین اساس اینکه میزان واردات چقدر اسـت که ۳۰ درصد آن باید به واردات پالم اختصاص یابد، محل اختلاف اسـت. در این میان وزارت صنعت معتقد اسـت که میزان مصرف یک میلیون و ٤۰۰ هزار تن اسـت کـه از این رقم ۳۰ درصد معـادل ٤۲۰ هزار تن باید به واردات روغن پالم اختصاص یابد، در حالی‌که وزارت بهداشـت سقف واردات پالم را بر مبنای ۳۰ درصد، ۳٦۰ هزار تن اعلام کرده است.

دانشگاه

توقف پذیرش دانشجو در ۷۲٦ رشته محل پیام نور

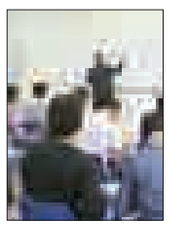

تجمیـع واحدهـا و مراکز دانشـگاه در دسـتور کار قرار دارد و به تدریج این کار انجام خواهد شد.

معاون آموزشـی و تحصیلات تکمیلی دانشگاه پیام نور گفت: براساس طرح آمایش دانشـگاه پیام نور، سال گذشته پذیرش دانشجو در ۷۲٦ رشته محل کارشناسی به دلایل مطلوب نبودن پذیرش‌ها، وجود رشته‌های مشابه در مراکز و احدهای همجوار و سـنخیت محلی نداشـتن رشته‌ها، متوقف شد.

محمدعلی کریمی در گفت‌وگو با درباره واحدهای زیان ده این دانشگاه نیز گفت: در حال حاضر مشغول بررسی هستیم تا ببینیم شرایط واحدهای دانشگاه به چه صورت اسـت و بحث تجمیع واحدها، نیز در دست برنامه است و به تدریج انجام می شود.

نکته

وضعیت تبلیغات مکمل‌های غذایی

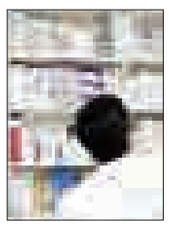

مدیرکل نظارت و ارزیابی فرآورده‌های طبیعی، سـنتی و مکمل سـازمان غذا دارو در خصوص معافیت فرآورده‌های مکمل غذایی از مالیات ارزش افزوده، گفت: این مکمل‌ها دارو نیستند که بخواهند معاف شوند.

بـه گزارش مهر، یکی از دغدغه‌های تأمین‌کننـدگان مکمل‌ها موضوع مالیات ارزش افزوده اسـت. مکمل‌ها تا سال گذشته مشـمول معافیت بودند ولی در سال جاری این معافیت لغو شده است.

امیرحسین جمشـیدی معتقد اسـت که طبق قانون، دارو و فراورده‌های دارویی مشـمول معافیت هسـتند ولی "مکمل‌های تغذیه‌ای" دارو نیستند که بخواهند معاف شـوند. اگر در فهرسـت معافیت‌ها که به سـازمان امور مالیاتی اعلام می‌شود، شاهد حضور ویتامین یا ماده معدنی خاصی هسـتید دلیلش آن اسـت که آن فرآورده‌ها در طیف دارو قرار دارند.

بهداشت

جزییات جدید حذف دفترچه بیمه

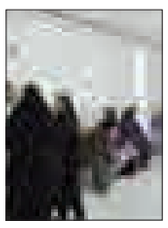

سخنگوی سازمان بیمه سـلامت ضمن اعلام آخرین جزییات حذف دفترچه بیمه، از اجرای گسترده طرح در تمامی بیمارستانهای دولتی تا پایان سال، گفت: بیماران با کارت ملی در ٦۷۰ بیمارسـتان پذیرش می‌شوند. سید مهدی میرشاه ولد در گفت‌وگو با خبرنگار مهر از گسـترش این طرح در بیمارسـتان‌های دولتی خبر داد و گفت: برنامه‌ریزی ما این است که هر بیمارستان دارای سیستم HIF که آمادگی اتصال به سامانه بیمه سلامت را دارد می‌تواند در اجرای این طرح پیش قدم شود و ما آمادگی داریم این طرح را در تمامی بیمارستان‌های دولتی طرف قرارداد اجرا کنیم. میرشاه ولد با اشاره به اینکه متقاضیان با ارائه کارت ملی پذیرش می‌شوند، گفت: البته داشتن کد ملی نیز برای پذیرش کافی اسـت و با کد ملی تمامی اطلاعات هویتی و بیمه‌ای بیمار مشخص شده و می‌توانند با آن بستری شوند. به گفته وی، این طرح فعلاً فقط برای بستری بیماران است و از سال آینده نیز تصمیم داریم با استفاده از تجارب این طرح و رفع اشکالات احتمالی آن برای بیماران سرپایی نیز دفترچه بیمه را حذف کنیم.

نیش و نوش

رسـالت: اعمال معافیت مالیاتی برای شرکت‌های دانش‌بنیان و مراکز رشد

چون اینها در ارتقای علم جامعـه تأثیر دارن به جایی بر نمی‌خوره مالیات ندن!

اطلاعات: رئیس جمهوری: طرح تحول نظام سلامت، سال آینده ادامه می‌یابد

وقتی بخش اعظم بودجه در این حوزه در نظر گرفته می‌شه عجیب نیست!

جمهوری اسلامی: تعاونی‌های اعتبار به بازار مالی کشور باز می‌گردند

به همین خاطر بود که بازار از رونق افتاده بود!

هدف‌و اقتصاد: طرح جدید وزارت کار برای بیمه بیکاری

بیکاری دیگه طرح جدید نمی‌خواد!!!

راه مردم: ابهامات جدید مالی در فدراسیون فوتبال

این ابهامات همیشه بوده و هست!

جام جم: اختلاف ۳ سازمان بر سر خمیرمرغ

این خمیر مرغ چیه که ۳ سازمان عریض‌وطویل رو درگیر کرده!

ابتکار: دولت در تأمین مسـکن کارگران از تجربه مسکن مهر استفاده خواهد کرد

پس از حالا نتیجه کار مشخصه!

شهروند: موش‌هایی که سیم خودروها را می‌جوند

بدون شرح!

ایسنا: جزییات جدید حذف دفترچه بیمه

به این مگن ارائه خدمات خوب به شهروندان!

تابناک: وضعیت تبلیغات مکمل‌های غذایی

وقتی بدون نظارت وارد می‌شـه!تبلیغش چندان عجیب نیست!

مهر: آغاز فاز جدید ساماندهی اشتغال خارجی‌ها

البته اگه به این ممنوعیت‌های تازه توجه کنند!

تابناک: رکورد جدید مصرف گاز در ایران

با این روند گاز کم نیاریم خوبه !!!

معارف

آخرت‌گرایی از دیدگاه نهج البلاغه

احمد حبیبیان

مسـأله مرگ به قدری پیچیده و غامض اسـت که حتی امام علـی(ع) هم مأذون نبودند که دربـاره آن چیزی بگویند مگر به قدر ضرورت و طاقت مخاطبان.

برای سپردن مسیر زندگی، باید از سه نکته مهم غافل نبود:

الف– همواره به یاد مرگ باشیم، زیرا اگر ما از او غافل باشیم، او از ما غافل نیست هر لحظه ممکن است مرگ سراغ ما بیاید و ما کاری انجام نداده باشیم.

ب– به دنیا طمع نداشته باشیم، زیرا وقتی مرگ سراغمان بیاید آنچه به او دل بسته بودیم، هیچ کاری برای رهایی ما از مرگ انجام نمی‌دهد.

ج– همواره به مردگان بیندیشیم به خاطر اینکه کجا بودند و به کجا رفتند؟ و چه داشتند و چه چیزی را با خود بردند؟

وقتی انسـان در دنیاسـت و دارای قدرت اراده اسـت، هر کجا می‌رود، سوار مرکب می‌شود. حرکت می‌کند. و هر کجا که اراده کرد، توقف می‌کند. لیکن وقتی انسان مرد بدون اینکه بخواهد و اراده کند او را به گور می‌برند و بی‌آنکه خودش سـوار شود او را سوار تابوت می‌کنند و با خود می‌برند و در جایی که نمی‌خواهد فرودش می‌آورند. حال این مرده می خواهد یک حاکم مستبد و فرمانروا باشد و یا یک شاگرد مغازه فرمانبردار باشد. بر اساس بیان امام‌علی(ع) حالات مرده در آخرت را می‌توان به این صورت ترسیم کرد:

۱–گویی او همواره از اهالی آخرت بوده و در دنیا تنها چند لحظه حضور داشته و رفته است.

۲–گویی او را برای اقامت در یک زندان وحشـتناک ساخته بودند و آزادی و کامروایی او در دنیا تنها یک لحظه بوده وگذشته است.

۳–گویـی او را در یـک خانه ویرانـه آوردنـد در حالی که او می‌توانسـت پیشاپیش این ویرانه را آباد ساخته و پس از مرگ در آن سکنی گزیند.

٤– گویی می‌خواهد از آخرت به دنیا برگردد لیکن هیهات! هرگز نمی‌تواند.

۵– گویی می‌خواهد زشـتی‌هایی را که مرتکب شده است جبران کند، لیکن نمی‌تواند.

٦–گویی می‌خواهد به کارهای نیک بیفزاید لیکن نمی‌تواند.

۷–گویی متوجه شده اسـت که دنیایی که با تمام وجود به آن انس گرفته بود او را فریب داده است، لیکن این دانستن و پی بردن چه سود؟

۸–گویی متوجه شده است که دنیا به او وفا نکرد و او را به خاک زلت افکند، لیکن از این دانستن چه سود؟

"واوصیکم عبادَالله بتقوی الله،فانّها الزّمام و القوام، فَتَمسّکوا بوثائِقِها و اعتَصِمـوا بِحَقائقها تؤل بِکُم الی اکنـانِ الدَّعَةِ و اَوطان الیَّعه معاقِلِ الحرز و منازِلِ العِزّه" (خطبه ۱۹۵)

ای بندگان خدا! شما را به پرهیزگاری و ترس از خدا سفارش می‌کنم که آن مهار و مایه پایندگی شماسـت. پس به رشته‌های استوار آن دست اندازیـد و به حقایق آن چنگ زنید تا شـما را به جایگاه‌های راحتی و زیستگاه‌های وسیع و پناهگاه‌های محفوظ و منزلگاه‌های عزّت برساند.

تقوا همان طور که گفتیم از ماده "وقایه" یعنی خویشتنداری از گناه و نافرمانـی خدا که از درک نظارت خـدا و ترس از عقوبت گناهان ناشی می‌شود.

پیام تاریخ، تمدن و فرهنگ مادستان
The Message Of Madestan's History & Civilization & Culture
روزنامه همدان پیام
۶
پنجشنبه ● ۴ دی‌ماه ۱۳۹۳ ● شماره ۲۲۴۶
اقتصاد
eghtesad@hamedanpayam.com

وضعیت هزینه و درآمد در روستاهای ایران

همدان جزو کم هزینه‌ترین‌ها

هزینه زندگی در روستاهای همدان یک میلیون و ۹۰ هزار تومان اعلام شده است.
به گزارش ایسنا، روستاهای خوزستان، پر هزینه‌ترین روستاهای ایران هستند که زندگی در آنها به طور متوسط پرهزینه‌تر از زندگی در شهرهایی چون قم و همدان است. بر اساس آخرین آمار مرکز آمار ایران در سال ۱۳۹۲، روستاهای خوزستان با متوسط هزینه یک میلیون و ۳۸۰ هزار تومان در ماه، پر هزینه‌ترین روستاهای ایران هستند.کم هزینه‌ترین روستاهای ایران هم در سیستان و بلوچستان و همدان قرار دارند. متوسط هزینه زندگی در روستاهای همدان ۷۹۰ هزار تومان اعلام شده است.

گزارش بانک مرکزی از تحولات اقتصادی

رشد اقتصادی ٤ درصد شد

بانک مرکزی رشد اقتصادی کشور را در نیمه نخست امسال ٤ درصد اعلام و جدول عملکرد فعالیت‌های اقتصادی در بخش‌های مختلف را نیز ارائه کرد. بانک مرکزی اعلام کرد: رشد اقتصادی کشور در نیمه نخست سال ۱۳۹۳ به ۰/٤ درصد رسید. بر اساس محاسبات مقدماتی و اولیه اداره حساب‌های اقتصادی این بانک، تولید ناخالص داخلی کشور به قیمت پایه و به قیمت‌های ثابت سال ۱۳۸۳ در ٦ ماهه اول سال ۱۳۹۳ به یک میلیارد ۲۲هزارو ۸۰۸ ریال رسید، که نسبت به رقم مشابه ٦ ماهه اول سال ۱۳۹۲ به میزان ۰/٤ درصد رشد نشان می‌دهد.

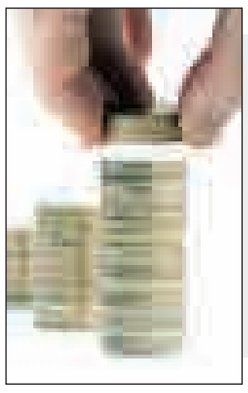

گزارش کوتاه

جزئیات کاهش تعرفه اینترنت موبایل

تعرفه استفاده ازهر کیلوبایت داده همراه از ابتدای دی‌ماه سال‌جاری تغییر کرده و به نیم ریال رسید.

به دنبال ابلاغ مصوبه جدید کمیسیون تنظیم مقررات ارتباطات تعرفه استفاده از هر کیلوبایت اینترنت موبایل از روز اول دی‌ماه دستخوش تغییر شده و بر این اساس به جای ارقام قبلی اپراتورها موظف شده‌اند در محاسبه هزینه مصرف اینترنت آزاد تلفن همراه به ازای هر کیلوبایت انتقال داده مبلغی معادل نیم ریال را برای کاربران خود محاسبه کنند.

پیش از این اپراتورهای موبایل به غیر از اپراتور سوم به ارائه اینترنت GPRS یا نسل دومی پرداختند که نهایت سرعت آن حدود ۲۰۰ کیلوبیت بر ثانیه بود که برای این سرعت براساس مصوبات قبلی اپراتورها مجاز بودند تا سقف ۱٤/۸ریال را برای استفاده از هر کیلوبایت داده به شکل آزاد از حساب کاربر کسر کنند که البته بر اساس شرایط رقابتی بازار همراه اول و ایرانسل تعرفه‌ای بین یک تا پنج ریال را اعمال می‌کردند.

اپراتور سوم یا رایتل نیز به عنوان ارائه کننده انحصاری ۳G تعرفه‌ای معادل نیم تا یک ریال را برای هر کیلوبایت اینترنت همراه محاسبه می‌کرد اما با پایان یافتن دوره انحصار این اپراتور و ورود دو اپراتور دیگر به عرصه ارائه خدمات نسل سه قرار بر آن شد که تعرفه‌های اینترنت موبایل بار دیگر مورد بازنگری قرار گیرد تا اپراتورهای اول و دوم که هنوز ممکن است در برخی نقاط به دلیل عدم ارائه ۳G اینترنت نسل دو یا GPRS ارائه می‌کنند، در محاسبه تعرفه‌های کاربران روند مشخصی پیش رو داشته باشند.

بر همین اساس چندی پیش در کمیسیون تنظیم مقررات ارتباطات تصمیم بر آن شد که تعرفه استفاده از هرکیلوبایت داده همراه معادل ۲/۵ریال باشد واز ابتدای آذرماه اپراتورها به ازای ارائه هر کیلوبایت اینترنت همراه از کاربران خود رقمی حدود ۲/۵ریال کسر کنند.

البته این مصوبه پس از ابلاغ بحث‌ها و انتقادات متعددی به همراه داشت و در نهایت شرایط به گونه‌ای شد که وزیر ارتباطات اعلام کرد به دنبال اعتراضات صورت‌گرفته در تعرفه این بخش تجدیدنظر صورت خواهد گرفت.

به گزارش ایسنا، پس از تجدیدنظرهای صورت‌گرفته تعرفه نهایی استفاده از هر کیلوبایت داده همراه مستقل از این که از طریق GPRS بوده باشد یا ۳G نیم ریال تعیین شد.

براساس مصوبه جدید سازمان تنظیم مقررات ارتباطات اپراتورها مجاز هستند در سیم کارت‌های اعتباری خود این رقم را تا ۵۰ درصد افزایش دهند.

البته در این مصوبه رقمی به عنوان حداقل مبلغ مجاز یا کف قیمت برای تعرفه اینترنت موبایل در نظر گرفته نشده و اپراتورها براساس شرایط رقابتی بازار می‌توانند تعرفه خود را کمتر از سقف اعلام شده انتخاب کنند.

البته باید به این نکته نیز توجه داشت که همچنان استفاده از بسته‌های تشویقی برای کاربران اینترنت مقرون به صرفه‌تر خواهد بود و برای افرادی که استفاده بالا از اینترنت تلفن همراه خود دارند بهترین راهکار آن است که از بسته‌های تشویقی استفاده کنند.

به مناسبت افتتاح مرکز خدمات سرمایه‌گذاری استان همدان

یک درصد موفقیت هم امیدبخش است

علی بیات

آنگونه که اواخر ماه گذشته شاهد بودیم مرکز خدمات سرمایه‌گذاری همدان با حضور محمد خزاعی، رئیس سازمان خدمات فنی و اقتصادی افتتاح شد. مرکزی که تأکید هویت و موجودیت آن بر جذب و ارائه خدمت به سرمایه و سرمایه‌گذار است.

واژه‌های کلیدی که دولت تدبیر و امید، فراوان به آن امید بسته، تا با استفاده از گشایش مسیری نو در جذب و پذیرش آن، بتواند کلیدی بسازد تا قفل‌های اقتصادی را که بعضاً به واسطه دوری از آینده‌نگری بر اقتصاد کشور زده شده است، بگشاید.

بی‌توجه به چرایی این همه قفل شدن‌ها، باید به چگونگی باز کردن این قفل‌ها اندیشید که رمز موفقیت دولت است و البته راهگشا برای خانواده‌هایی که هر یک در بین اعضا، بیکارانی تحصیل کرده دارند و جوانانشان به دنبال شغل و هویت اجتماعی‌اند، که اگر فکری به حالشان نشود بی‌شک، خود مستعد ناهنجاری‌های اجتماعی خواهد بود؛ زیرا وجود جوانانی بی‌انگیزه در جامعه می‌تواند موجب خلق اجتماعی بی‌تفاوت شود که اصلاح آن به سادگی و بی‌هزینه، امکان‌پذیر نخواهد بود.

به هر حال معضلات اقتصادی در شکل‌گیری عوامل محیطی برای انواع و اقسام بزه‌ها، بی‌تأثیر نخواهد بود و این اهمیت و جایگاه خاص آن را نشان می‌دهد که اگر توجه شایسته‌ای بدان شود، توان آن را دارد تا بخشی از هزینه‌های اجتماع و دولت را کاهش دهد که لازمه آن توجه مؤکد بر ابعاد گوناگون فرهنگی، اقتصادی، سیاسی و اجتماعی است.

به این دلیل اگر در امر سرمایه‌گذاری در یک جامعه با اقبال عمومی مواجه شویم آنگاه همانند زمینی که به موقع شخم خورده و آماده کشت می‌باشد در زمان خود می‌توانیم شاهد برداشت محصولی متناسب با زحمت و رنج هزینه شده باشیم.

با توجه به افتتاح مرکز خدمات سرمایه‌گذاری استان همدان به عنوان کانون متقاضیان سرمایه‌گذاری و توجه ویژه به امر سرمایه‌گذاری در عرصه اقتصاد استان و بخصوص در راستای خروج از رکود و شکوفایی در اقتصاد به اختصار به جایگاه مرکز اشاره و ضرورت آن را بیان می‌کنیم.

بنابر ضرورت تأسیس مراکز خدمات سرمایه‌گذاری استان‌ها برای تسهیل و تسریع در امر سرمایه‌گذاری و صدور مجوز فعالیت‌های اقتصادی برای بخش‌های غیردولتی در قلمروهای مجاز و مطابق با اهداف مندرج در قانون تشویق و حمایت سرمایه‌گذاری خارجی، این مراکز ایجاد شدند تا با استناد بر قانون و آئین‌نامه خاص خود به ارائه خدمت پرداخته و با جذب سرمایه‌گذاری داخلی و خارجی در توسعه و شکوفایی استان، نقش ایفا کنند. در همین راستا مرکز سرمایه‌گذاری استان همدان (۲) هم به صورت یک واحد کاری مشغول انجام فعالیت شد که فارغ از عملکرد چند ساله و به مناسبت افتتاح ساختمان جدید این مرکز، می‌خواهیم به ضروریات مقدماتی موفقیت آن بپردازیم که در این باب باید به نکات زیر توجه ویژه کرد:

۱- اطلاع‌رسانی: آنچه در دنیای اقتصاد می‌تواند تأثیرگذار باشد اطلاع‌رسانی در چنین عرصه‌ای است. همانگونه که بازاریابی در عرصه تولید نقش ارزنده‌ای دارد در بحث سرمایه‌گذاری هم بایستی با اطلاع‌رسانی صحیح و کارآمد نسبت به آشنایی سرمایه‌گذاران وارد شد و به نوعی آمادگی خود را برای سرمایه‌پذیری به رخ کشید، اغفال در این راه، می‌تواند موجب فرار سرمایه‌ها به استان‌های همجوار شده و دست ما را خالی بگذارد.

۲- حُسن برخورد: آنگونه که می‌دانیم آنچه موجب ورود سرمایه در یک اقتصاد سالم و تشویق سرمایه‌گذار در منطقه‌ای خاص می‌شود، حسن برخورد در کنار اعتماد و اعتباربخشی اجتماعی است، برخورد مناسب، به گواه آقا محمدی، نماینده همدان در مجالس پیشین و پورمختار، نماینده فعلی بهار و کبودرآهنگ در مجلس نهم و تأکید نیکبخت، استاندار و دیگر مسئولان، یکی از مهمترین عوامل پویایی در اقتصاد محلی و منطقه‌ای بوده و چنانچه عکس این اتفاق حادث شود به طور قطع شاهد فرار سرمایه‌ای خواهیم بود که سال‌ها و بلکه دهه‌ها طول خواهد کشید تا بی‌اعتمادی پیش آمده ترمیم شود؛ لذا همگان تأکید دارند که موفقیت در امر سرمایه‌گذاری، برخوردی گرم می‌خواهد و به قول محمودی، نماینده وزیر و مدیرکل امور اقتصادی و دارایی استان، فرش قرمز پهن خواهیم کرد که بی‌شک نه تنها موفقیت در این راه خواهد شد؛ بلکه موجب خواهد شد تا همشهریانی که به انتقال سرمایه به استان‌های دیگر و حتی فرای مرزها دارند، اشتیاق به ورود به اقتصاد استان را نشان داده و مجدانه سعی در سرمایه‌گذاری نمایند، که در این باره بایست به نکاتی توجه ویژه داشت از جمله

الف- امنیت فرهنگی: وجود حواشی و فضای شایعه‌ها می‌تواند موجب فرار سرمایه همشهریانی باشد که به واسطه عرق و تعصب به زادگاه خود، به همدان می‌آیند و دوست دارند نقش مثبتی را ایفا کرده و گامی هر چند کوچک در شکوفایی استان خود داشته باشند، که در این مسیر، لازم است که حمایت همه جانبه از ورود سرمایه و سرمایه‌گذار انجام شود، به نحوی که تبلیغی باشد برای دیگر همدانی‌های مقیم سایر استان‌ها و حتی خارج از کشور.

ب- امنیت اقتصادی: اگر لحظاتی کوتاه نفس را در سینه حبس کنیم آنگاه به ارزش واقعی «هوا» پی خواهیم برد، امنیت هم از چنین خصلتی برخوردار است و تا زمانی که به ناامنی برنخوریم قدر امنیت را نخواهیم دانست، اما امنیت در عرصه سرمایه نه تنها از امنیت اجتماعی، بهره می‌برد که امنیت روانی سرمایه و سرمایه‌گذار هم در این بین نقش اول را ایفا می‌کند و به قول وزیر اطلاعات ما نه تنها امنیت می‌خواهیم؛ بلکه امنیت با نشاط مدنظر ماست و سرمایه‌گذاران بدانند که ما امنیت آنها را فراهم خواهیم کرد. به هر حال، تکثر در بین تصمیم‌گیران و تعدد تصمیمات متخذه و وضع قوانین مزاحم، در امر سرمایه‌گذاری از جمله مواردی است که برای سرمایه‌گذار ایجاد ناامنی می‌کند که چنین موضوعاتی به حق می‌تواند موجبات دلواپسی در اقتصاد را فراهم کند و در کنار آن، دل دادن و دل سپردن به پایان خوش مذاکرات هسته‌ای که خود مایه ایجاد امنیت و ورود سرمایه به کشور و تزریق امید به جای بیم در یک جامعه و اجتناب از هر گونه دلواپسی است، اگر چه این مذاکرات به ۷ ماه بعد موکول شود و در بازار ارز شاهد امواجی کوتاه باشیم که همین تلاطم هم می‌تواند ایجاد ناامنی کند. لذا باید در این نکته مصر باشیم که وحدت در بین تصمیم‌گیران و تعامل با دنیای خارج و ایجاد فضایی شفاف، و رسیدن به تعامل برد،برد سبب افزایش اعتماد و اعتبار ملی ما در بین ملل شده و به تبع آن روانی ورود سرمایه را در پی خواهد داشت و در نقطه مقابل آنگونه که امروزه شاهد هستیم که چگونه جمله‌ای ناسنجیده از دهان سیاستمداری، چگونه اقتصادی را به نابودی می‌کشد و یا جمله‌ای سنجیده موجب رشد آن می‌شود و البته در کنار همه این تمهیدات، نباید از این موضوع هم غافل شد که جذب سرمایه پروسه‌ای بلندمدت بوده و تابع شرایط منطقه‌ای و جغرافیایی است، آنگونه که شاهدیم، چگونه در منطقه‌ای همانند خاورمیانه، همواره به بحران‌هایی همانند طالبان و داعش و ... مواجه‌ایم که به طور اجمال، باعث ناامنی در منطقه شده‌اند و این موضوع نامیمون، موجبات آسیب به سرمایه‌گذاری بخصوص در عرصه صنعت گردشگری را فراهم کرده است.

به هر حال به مصداق ضرب‌المثل «کاسبی را باید از نسیه شروع کرد» مراکز سرمایه‌گذاری هم از این قاعده مستثنا نبوده و نباید انتظار داشت در کوتاه‌مدت، بازده نهایی مثبتی را از خود بروز دهند و به قولی اگر ۱۰۰ نفر هم مراجعه داشتند و ۹۹ نفر برگشتند، همان ۱ نفر و ۱ درصد هم مایه امیدواری است و با نقلی از مدیر کل امور اقتصادی و دارایی استان که اشاره کردند من به دنبال ایجاد امنیت اقتصادی به جای اقتصاد امنیتی هستم، این افتتاح را به فال نیک گرفته و امیدواریم با ورود سرمایه، استاندار استان که اشتغال را از نان شب هم واجب‌تر می‌دانند به قول‌های داه شده مبنی بر رفع مشکل اشتغال تا ۲ سال آینده جامه عمل بپوشاند.

اگر در امر سرمایه‌گذاری در یک جامعه با اقبال عمومی مواجه شویم آنگاه در زمان خود می‌توانیم شاهد برداشت محصولی متناسب با زحمت و رنج هزینه شده باشیم

وجود حواشی و فضای شایعه‌ها می‌تواند موجب فرار سرمایه همشهریانی باشد که به واسطه عرق و تعصب به زادگاه خود، به همدان می‌آیند

خبر

۵۰ درصد بیمه شدگان قالیبافی از چرخه بیمه خارج می‌شوند

برخی افراد تنها از مزایای بیمه قالیبافی بهره‌مند هستند در حالی‌که قالیباف نیستند و به این ترتیب ۵۰ درصد قالیبافان باید از چرخه قالی‌بافی خارج شوند.

مدیرکل تأمین اجتماعی استان همدان گفت:در حال حاضر ۲۱ هزار و ۳۷۵ نفر در استان همدان بیمه قالیبافی دارند در حالی‌که تعداد قالیبافان واقعی ۵۰ درصد این آمار را تشکیل می‌دهند.

محمد عسگری در کارگروه تخصصی امور فرهنگی و اجتماعی استان، اظهار کرد: بازرسی‌هایی در این زمینه انجام شده و هر فردی که تنها از بیمه این گروه استفاده کند بیمه وی حذف خواهد شد.

نمایشگاه مبلمان و لوستر در همدان برپاست

یازدهمین نمایشگاه تخصصی مبلمان و لوستر در محل دائمی نمایشگاه‌های بین‌المللی استان همدان برپا شده است.

این نمایشگاه با حضور بیش از ۷۰ واحد شرکت‌کننده از استان‌های همدان، تهران، اصفهان، شیراز، خراسان رضوی، البرز، مرکزی و خوزستان آخرین دستاوردها و تولیدات مبلمان و لوستر را در معرض دید عموم قرار خواهند داد.

بیش از ۷۰ درصد از واحدهای حاضر در نمایشگاه از مراکز معتبر مبلمان تهران و زیر نظر اتحادیه صنف مبلمان و لوستر، یازدهمین نمایشگاه تخصصی مبلمان، لوستر با مدیریت اجرایی شرکت نمایشگاه‌های بین‌المللی استان همدان برگزار شده و برترین و معتبرترین واحدهای این حوزه برای شرکت در این عنوان نمایشگاهی انتخاب شده‌اند. در این نمایشگاه انواع مبلمان استیل، راحتی، کلاسیک، سرویس خواب، بوفه و میز ناهار خوری در دو سالن الوند و ابن‌سینا و همچنین انواع آینه و شمعدان، کنسول، لوستر، آباژور و ویترین در سالن هگمتانه برای خرید و بازدید عموم فعالیت خواهند کرد. این نمایشگاه از تاریخ سوم دی ماه آغاز به کار کرده تا ۸ دی ماه همه روزه از ساعت ۱۵و ۳۰دقیقه تا ۲۱ میزبان بازدیدکنندگان، خانواده‌ها و همشهریان خواهد بود.

سودهای جدید سپرده در ویترین بانک‌ها

بخشنامه جدید بانک مرکزی مبنی بر تغییر برخی از نرخ‌های سود سپرده و تأکید بر اجرای چارچوب کلی سودهایی که بانک‌ها در اردیبهشت ماه سال‌جاری درباره آن به توافق رسیدند در تابلوی اغلب بانک‌ها جای‌گرفت .

به گزارش ایسنا، با گذشت کمتر از یک هفته از جلسه بین بانک مرکزی و بانک‌ها، دستورالعمل جدید از سوی بانک مرکزی به بانک‌ها ابلاغ شده و مراجعه به شعب نشان می‌دهد که بخشنامه جدید در دستور کار اغلب آنها قرار گرفته است.

در بخشنامه ابلاغی بانک‌ها به شعب آمده است که پیرو بخشنامه‌های مورخ ۱۳۹۳/۲/۱۱و ۹۳/۲/۳۰ به آگاهی می‌رساند که نرخ سود علی‌الحساب انواع سپرده‌های سرمایه‌گذاری مدت‌دار از تاریخ اول دی ماه ۱۳۹۳ طبق جدول زیر است:

نوع سپرده	نرخ سود (پرداخت ماهانه)
کوتاه مدت	۱۰درصد
سه ماهه	۱۴درصد
شش ماهه	۱۸درصد
نه ماهه	۲۰درصد
یکساله	۲۲درصد
دو تا پنج ساله	طبق مفاد بخشنامه ۱۴۴.ب.۱۱۶ مورخه ۱۳۹۰/۲/۳۰

همچنین در بخشنامه ابلاغی یکی از بانک‌ها تأکید شده که:

۱-افتتاح انواع سپرده‌های ویژه اکیداً ممنوع است.

۲-بدیهی است در صورت استرداد وجه سپرده‌های سرمایه‌گذاری کوتاه مدت ویژه (۳، ٦ و ۹ ماهه) و سپرده‌های سرمایه‌گذاری بلندمدت قبل از سررسید، سود وجوه مسترد شده متناسب با مدت زمان سپری شده از تاریخ افتتاح آنها، با نرخ سود سپرده متناظر و کسر نیم درصد جریمه محاسبه و پرداخت خواهد شد. لازم به ذکر است در صورت استرداد وجه سپرده‌های سرمایه‌گذاری کوتاه‌مدت ویژه (۳، ٦ و ۹ ماهه) و سپرده‌های سرمایه‌گذاری بلندمدت یکسال، سود وجوه مسترد شده متناسب با مدت زمان سپری شده از تاریخ افتتاح آنها، با نرخ سود سپرده متناظر و کسر نیم درصد جریمه محاسبه و پرداخت خواهد شد.

مفقودی

کارت شناسایی براتعلی براتی میرزایی متولد ۱۳۳۸/۱۰/۲۰ به شماره شناسنامه ۱۸۷۹ به شماره ملی ۵۰۲۹۳۰۱۲۲۴ به شماره پرسنلی ۱۰۲۳۲۷۷۳ مفقود گردیده و از درجه اعتبار ساقط می‌باشد.

مفقودی

اینجانب محمد کویر سنگ‌سفیدی مالک خودرو پژو ۴۰۵ به شماره شهربانی ۲۸ ایران ۹۲۹ب ۴۳ به شماره بدنه/NAAM11C۰AE۰۲۶۸۸۴ به شماره موتور ۱۲۴۸۹۱۲۷۲۳۳ به علت فقدان اسناد فروش تقاضای رونوشت المثنی اسناد مذکور را نموده است لذا چنانچه هر کس ادعایی در مورد خودروی مذکور دارد ظرف ده روز به دفتر حقوقی سازمان فروش شرکت ایران خودرو واقع در پیکان شهر ساختمان سمند مراجعه نماید بدیهی است پس از انقضای مهلت مزبور طبق ضوابط مقرر اقدام خواهد شد

آگهی موضوع ماده ۳ قانون و ماده ۱۳ آیین‌نامه قانون تعیین تکلیف وضعیت ثبتی اراضی و ساختمان‌های فاقد سند رسمی

برابر رأی شماره ۱۳۹۳۶۰۳۲۶۰۰۶۰۰۳۰۳۸-۱۳۹۳/۹/۳ هیأت اول موضوع قانون تعیین تکلیف وضعیت ثبتی اراضی و ساختمان‌های فاقد سند رسمی مستقر در واحد ثبتی حوزه ثبت ملک ملایر تصرفات مالکانه بلامعارض متقاضی آقای حیدر جهانی‌فر فرزند مرادجان به شماره شناسنامه ۳۷ صادره از اراک در شش دانگ یک باب مغازه به مساحت ۳۹/۹۱ مترمربع قسمتی از پلاک یک اصلی اراضی دولت آباد واقع در بخش چهار ملایر خریداری از مالک رسمی آقای علی‌رحم عنبری محرز گردیده است.
لذا به منظور اطلاع عموم مراتب در دو نوبت به فاصله ۱۵ روز آگهی می‌شود، در صورتی که اشخاص نسبت به صدور سند مالکیت متقاضی اعتراضی داشته باشند می‌توانند از تاریخ انتشار اولین آگهی به مدت دو ماه اعتراض خود را به این اداره تسلیم و پس از اخذ رسید، ظرف مدت یک ماه از تاریخ تسلیم اعتراض، دادخواست خود را به مرجع قضایی تقدیم نمایند. بدیهی است در صورت انقضای مدت مذکور و عدم وصول اعتراض طبق مقررات سند مالکیت صادر خواهد شد. (م‌الف ۴۴۸۶)
تاریخ انتشار نوبت اول: ۱۳۹۳/۹/۱۹ تاریخ انتشار نوبت دوم: ۱۳۹۳/۱۰/۴
حسن قاجاریان، رئیس ثبت اسناد و املاک شهرستان ملایر

آگهی موضوع ماده ۳ قانون و ماده ۱۳ آیین‌نامه قانون تعیین تکلیف وضعیت ثبتی اراضی و ساختمان‌های فاقد سند رسمی

برابر رأی شماره ۱۳۹۳۶۰۳۲۶۰۰۶۰۰۲۹۰۵-۱۳۹۳/۸/۲۱ هیأت اول موضوع قانون تعیین تکلیف وضعیت ثبتی اراضی و ساختمان‌های فاقد سند رسمی مستقر در واحد ثبتی حوزه ثبت ملک ملایر تصرفات مالکانه بلامعارض متقاضی آقای عیداد ظهیری فرزند خداداد به شماره شناسنامه ۱۳ صادره از ملایر در شش دانگ اعیانی یک باب خانه به مساحت ۲۷۱/۳۲ مترمربع قسمتی از پلاک ۲۰۴۳ اصلی واقع در بخش یک ملایر خریداری از مالک رسمی اداره اوقاف و امور خیریه ملایر محرز گردیده است.
لذا به منظور اطلاع عموم مراتب در دو نوبت به فاصله ۱۵ روز آگهی می‌شود، در صورتی که اشخاص نسبت به صدور سند مالکیت متقاضی اعتراضی داشته باشند می‌توانند از تاریخ انتشار اولین آگهی به مدت دو ماه اعتراض خود را به این اداره تسلیم و پس از اخذ رسید، ظرف مدت یک ماه از تاریخ تسلیم اعتراض، دادخواست خود را به مراجع قضایی تقدیم نمایند. بدیهی است در صورت انقضای مدت مذکور و عدم وصول اعتراض طبق مقررات سند مالکیت صادر خواهد شد. م الف ۴۴۶۱
تاریخ انتشار نوبت اول: ۱۳۹۳/۹/۱۹ تاریخ انتشار نوبت دوم: ۱۳۹۳/۱۰/۴
حسن قاجاریان، رئیس ثبت اسناد و املاک شهرستان ملایر

آگهی موضوع ماده ۳ قانون و ماده ۱۳ آیین‌نامه قانون تعیین تکلیف وضعیت ثبتی و اراضی و ساختمان‌های فاقد سند رسمی

برابر رأی شماره ۱۳۹۳۶۰۳۲۶۰۰۸۰۰۱۱۵۳ مورخه ۹۳/۸/۲۹ و کلاسه شماره ۱۳۹۳۱۱۴۴۲۶۰۰۸۰۰۰۰۰۲ هیأت موضوع قانون تعیین تکلیف وضعیت ثبتی اراضی و ساختمان‌های فاقد سند رسمی مستقر در واحد ثبتی رزن تصرفات مالکانه و بلامعارض متقاضی آقای شاداله سلطانی کمالیان فرزند ترابعلی به شماره شناسنامه ۱۰۶۴۲۳ صادره از همدان به شماره ملی ۳۸۷۱۰۴۸۱۳۵ در شش دانگ یک باب خانه به مساحت ۲۰۱/۵۳ مترمربع قسمتی از پلاک ۵۹ -اصلی قریه رزن واقع در بخش ۵ همدان حوزه ثبتی رزن خریداری با واسطه از مالک رسمی آقای حمدا... عبدی قطبیه فرزند یدا... دارنده نسق زراعی شماره ۲۸۳۱۵ دفترخانه ۵ همدان محرز گردیده است. لذا به منظور اطلاع عموم مراتب در دو نوبت به فاصله ۱۵ روز آگهی می‌شود، در صورتی که اشخاص نسبت به صدور سند مالکیت متقاضی اعتراضی داشته باشند می‌توانند از تاریخ انتشار اولین آگهی به مدت دو ماه اعتراض خود را به این اداره تسلیم و پس از اخذ رسید، ظرف مدت یک ماه از تاریخ تسلیم اعتراض، دادخواست خود را به مرجع قضایی تقدیم نمایند. بدیهی است در صورت انقضای مدت مذکور و عدم وصول اعتراض طبق مقررات سند مالکیت صادر خواهد شد. م الف ۴۴۲۵
تاریخ انتشار نوبت اول: ۱۳۹۳/۰۹/۱۹ تاریخ انتشار نوبت دوم: ۱۳۹۳/۱۰/۴
غلامرضا شیرخانی خرم، رئیس ثبت اسناد و املاک شهرستان رزن

آگهی حصر وراثت

آقای بهروز مبصری افشارنیا دارای شناسنامه شماره ۱۹۸۳۲ به شرح دادخواست به کلاسه ۱۱۳/۲۰۶/۹۳ح از این حوزه درخواست گواهی حصر وراثت نموده و چنین توضیح داده که شادروان یحیی مبصری افشاری به شناسنامه شماره ۲۸۲۶ در تاریخ ۱۳۵۵/۸/۲۰در اقامتگاه دائمی خود بدرود زندگی گفته ورثه آن مرحوم منحصر است به: ۱- قزان کاظمی فرزند جعفر به شماره شناسنامه ۲۹۹۲ متولد ۱۳۰۱ صادره از بهار همسر متوفی ۲-جواد صفری افشارنیا فرزند یحیی به شماره شناسنامه ۱۴۳۹۴ متولد ۱۳۴۱ صادره از بهار فرزند متوفی ۳-محسن مبصری افشارنیا فرزند یحیی به شماره شناسنامه ۷۶ متولد۱۳۴۹ صادره از بهار فرزند متوفی ۴-بهروز مبصری افشارنیا فرزند یحیی به شماره شناسنامه ۱۹۸۳۲ متولد۱۳۵۳ صادره از بهار فرزند متوفی ۵-وحید مبصری افشارنیا فرزند یحیی به شماره شناسنامه۱۹۸۳۱ متولد۱۳۵۱ صادره از بهار فرزند متوفی ۶-محمدعلی مبصری افشارنیا فرزند یحیی به شماره شناسنامه ۱۲۳۵۲ متولد۱۳۲۹ صادره از بهار فرزند متوفی ۷-فریدون مبصری افشارنیا فرزند یحیی به شماره شناسنامه۱۱۷ متولد۱۳۳۴ صادره از بهار فرزند متوفی ۸-گرجی مبصری افشارنیا فرزند یحیی به شماره شناسنامه ۳۳ متولد۱۳۳۵ صادره از بهار فرزند متوفی و لاغیر اینک با انجام تشریفات مقدماتی درخواست مزبور را در یک نوبت آگهی می‌نماید تا هر کسی اعتراضی دارد و یا وصیتنامه از متوفی نزد او باشد از تاریخ نشر نخستین آگهی ظرف یک ماه تقدیم دارد والا گواهی صادر خواهد شد. (م‌الف ۴۷۲۳)
قاضی حوزه ۱۱۳ شورای حل اختلاف بهار

آگهی حصر وراثت

آقای عباس شهابی فرزند حسن دارای شناسنامه شماره ۵۸۴۶ متولد ۱۳۵۴ به شرح دادخواست به کلاسه۹۳۰۴۴۵ح۱۲۵ از این حوزه درخواست گواهی حصر وراثت نموده و چنین توضیح داده که شادروان مهدی شهابی فرزند عباس به شناسنامه شماره ۴-۰۹۶۱۲۸-۳۸۶ متولد ۱۱۲۷۶ در تاریخ ۹۳/۹/۱۳ در اقامتگاه دائمی خود بدرود زندگی گفته ورثه آن مرحوم منحصر است به: پدرش و مادرش به اسامی ذیل ولاغیر ۱- عباس شهابی فرزند حسین به شماره شناسنامه ۵۸۴۶ متولد ۱۳۵۴ صادره از همدان پدر مرحوم ۲- لیلی شهابی فرزند برجعلی به شماره شناسنامه ۳ متولد ۱۳۵۵ صادره از حوزه ۴ تویسرکان مادر مرحوم و ارزش ماترکش طبق فرم ۱۸ مالیاتی به شماره ۵۸۳۷۰ متولد ۹۳/۹/۲۳ بیش از سی میلیون ریال اعلام گردیده است اینک با انجام تشریفات مقدماتی درخواست مزبور را در یک نوبت آگهی می‌نماید تا هر کسی اعتراضی دارد و یا وصیتنامه از متوفی نزد او باشد از تاریخ نشر نخستین آگهی ظرف یک ماه تقدیم دارد والا گواهی صادر خواهد شد. (م الف ۴۷۴۹)
قاضی حوزه ۱۲۵ شورای حل اختلاف همدان

آگهی حصر وراثت

خانم خدیجه دهستانی دارای شناسنامه شماره ۱۶۸۴۹ به شرح دادخواست به کلاسه۹۴/۲۹۹/۱۱۴ از این حوزه درخواست گواهی حصر وراثت نموده و چنین توضیح داده که شادروان گوهر علی دهستانی به شناسنامه شماره ۱۰۲۰ در تاریخ ۶۵/۷/۱۵ در اقامتگاه دائمی خود بدرود زندگی گفته ورثه آن مرحوم منحصر است به: ۱- خدیجه دهستانی به شماره شناسنامه ۱۶۸۴۹ متولد ۱۳۴۵ فرزند متوفی ۲- حسین دهستانی به شماره شناسنامه ۱۸۳۸۴ متولد۱۳۵۰ فرزند متوفی ۳- غنچه مهربانی به شماره شناسنامه ۱۰۲۰ متولد ۱۳۰۹ همسر متوفی اینک با انجام تشریفات مقدماتی درخواست مزبور را در یک نوبت آگهی می‌نماید تا هر کسی اعتراضی دارد و یا وصیتنامه از متوفی نزد او باشد از تاریخ نشر نخستین آگهی ظرف یک ماه تقدیم دارد والا گواهی صادر خواهد شد.
قاضی حوزه ۱۱۴ شورای حل اختلاف

آگهی حصر وراثت

آقای علیرضا مبصری افشارنیا دارای شناسنامه شماره ۱۱۰۴۷ به شرح دادخواست به کلاسه۹۳/۲۰۷/۱۱۳ از این حوزه درخواست گواهی حصر وراثت نموده و چنین توضیح داده که شادروان غلامحسین مبصری به شناسنامه شماره ۲۸۲۴ در تاریخ ۱۳۳۶/۰۹/۰۵ در اقامتگاه دائمی خود بدرود زندگی گفته ورثه آن مرحوم منحصر است به: ۱- یحیی مبصری افشارنیا (افشاری) فرزند غلامحسین متولد ۱۳۰۲ به شماره شناسنامه ۲۸۲۶ پسر متوفی ولاغیر اینک با انجام تشریفات مقدماتی درخواست مزبور را در یک نوبت آگهی می‌نماید تا هر کسی اعتراضی دارد و یا وصیتنامه از متوفی نزد او باشد از تاریخ نشر نخستین آگهی ظرف یک ماه تقدیم دارد والا گواهی صادر خواهد شد. (م‌الف ۴۷۲۲)
قاضی حوزه ۱۱۳ شورای حل اختلاف بهار

پیام تاریخ، تمدن و فرهنگ مادستان
The Message Of Madestan's History & Civilization & Culture
روزنامه همدان پیام
۷
پنجشنبه ● ۴ دی‌ماه ۱۳۹۳ ● شماره ۲۲۴۶
ورزشی
varzesh@hamedanpayam.com

۲ دختر همدانی در اردوی تیم ملی فوتبال

۲ بازیکن فوتبال دختر همدان به اردوی تیم ملی دعوت شدند.

نایب رئیس هیأت فوتبال استان همدان گفت: ۲ بانوی مستعد در فوتبال همدان به اردوی انتخابی دروازه‌بانی تیم ملی کشور اعزام شدند.

اعظم باباخانی اظهار کرد: اردوی انتخابی دروازه‌بانی تیم ملی فوتبال بزرگسالان بانوان از آغاز می‌شود.

وی اضافه کرد: مریم نامی و زهرا خواجوی از همدان دعوت‌شدگان به این اردوی انتخابی هستند.

باباخانی افزود: این اردوی انتخابی تا چهارم دی‌ماه جاری در کمپ تیم‌های ملی زیر نظر کادر فنی برگزار می‌شود. نایب رئیس هیأت فوتبال استان همدان خاطرنشان کرد: این دو دروازه‌بان پس از درخشش در رقابت‌های فوتبال کشور به‌ویژه لیگ برتر فرصت حضور در اردوی انتخابی تیم ملی را پیدا کردند.

به گزارش ایرنا، وی یادآور شد: برای نخستین‌بار در سال جاری است که ۲ بازیکن فوتبال بانوان همدان به اردوی تیم ملی دعوت می‌شوند.

هم‌اکنون بیش از یکصد فوتبالیست به صورت حرفه‌ای و نیمه‌حرفه‌ای در بخش بانوان همدان فعالیت دارند. بانوان پاس همدان هم چند سالی است که در لیگ حضور دارند و همین عامل مهمی در رشد فوتبال زنان در همدان است. هرچند هنوز هم فاصله‌های زیادی با سطح اول فوتبال کشور داریم.

چهارمی در چهارمین هفته متوالی

پاس با تساوی به تعطیلات رفت

هفته آخر لیگ دسته یک باشگاه‌های کشور با تساوی پاس برابر فولاد یزد به پایان رسید.

در این دیدار که در یزد برگزار شد ۲ تیم پس از ۹۰ دقیقه به تساوی یک بر یک دست یافتند. پاس با کسب تساوی در این دیدار جمع امتیازات خود را به عدد ۱۹ رساند و به کار خود در نیم فصل اول لیگ یک باشگاه‌های کشور پایان داد.

شاگردان داوود مهابادی در ایستگاه پایانی نیم فصل اول لیگ یک باشگاه‌های کشور در خانه حریف یزدی خود پا به مستطیل سبز گذاشته و در حالی که با یک گل از حریف پیش بودند در نهایت به نتیجه تساوی رضایت داده تا یک امتیاز باارزش همراه خود به سوغات بیاورند.

سعید خردمند که این روزها به عنوان یکی از بازیکنان مورد اعتماد کادر فنی پاس پا به توپ می‌شود در این دیدار بار دیگر برای نماینده همدان گلزنی کرد تا از دل نگرانی‌های داوود مهابادی درخصوص سازمان هجومی تیم پاس کمی کاسته شود.

اگرچه پاس می‌توانست برنده دیداری باشد که از نظر سبزپوشان داور بازی در آن نقش بسزایی ایفا کرد و یک پنالتی مسلم سبزپوشان را نادیده گرفت، اما مهابادی و شاگردانش به سبب کسب همین یک امتیاز خارج از خانه می‌توانند چشم امید به بازی‌های نیم فصل دوم بدوزند.

امسال پاس با مهابادی لیگ را طوفانی آغاز کرد و در همان ۳ هفته ابتدایی ۹ امتیاز کامل به حساب خود واریز کرد تا خط و نشان اصلی از همان زمان کشیده شود. اما از هفته چهارم روند پر فراز و نشیب سبزپوشان آغاز شد و در طول ۳ هفته، پاس یک شکست و ۲ تساوی به کارنامه کاری خود اضافه کرد.

در هفته هفتم پاس به میهمانی مس تیم صدرنشین لیگ رفت و دومین باخت فصل خود را هم تجربه کرد تا مهابادی کمی احساس خطر کند. تساوی خانگی برابر راهیان در ایستگاه هشتم لیگ کمی هواداران را هم ناراحت کرد، اما از اقبال خوب پاس، این تیم در بهترین زمان ممکن به تیم بحران زده اتکا گرگان خورد تا با برتری برابر این تیم دوباره بارقه‌های امید برای سبزپوشان زنده شود.

اما هفته گذشته پاس برابر پارسه هم پیروز شد تا دوباره خود را به صف مدعیان گروه برساند. تساوی روز گذشته نماینده همدان برابر فولاد نیز با توجه به شکست تیم صدرنشین جدول این تیم را یک گام به صدر نزدیکتر کرد تا پاسی‌ها با امید به تعطیلات رفته و همچنان خود را مدعی بدانند.

چیزی که پیداست اینکه پاس در نیم فصل اول در برخی خطوط بخصوص خط حمله نقاط ضعف محسوسی داشت و مهابادی اگر می‌خواهد تیمش زهردارتر از نیم فصل اول باشد باید فکری به حال این پست کرده و بازیکن جدید به خدمت بگیرد.

تیمی که در ۱۱ بازی تنها ده بار موفق به گلزنی شده (یعنی در خوش‌بینانه‌ترین حالت هر بازی یک گل) بدون تردید نیاز به تقویت سازمان هجومی خود دارد و اعضای کادرفنی پاس بهتر از هر کسی به این مسأله واقف هستند.

به هرحال نیم فصل اول لیگ یک برای پاسی‌ها با ۵ برد، ٤ تساوی، ۲ باخت و کسب رده چهارمی به پایان رسید تا مردم با نگاهی امیدوارانه منتظر آغاز نیم فصل دوم باشند.

لیگ آزادگان گروه ب

	تیم	بازی‌ها	برد	مساوی	باخت	گل زده	گل خورده	تفاضل گل	امتیاز
۱	مس رفسنجان	۱۱	۷	۳	۱	۱۲	۵	۷	۲۴
۲	نفت آبادان	۱۱	۶	۳	۲	۱۶	۸	۸	۲۱
۳	سیاه جامگان	۱۱	۵	۴	۲	۱۴	۱۰	۴	۱۹
۴	پاس	۱۱	۵	۴	۲	۱۰	۷	۳	۱۹
۵	پارسه تهران	۱۱	۴	۴	۳	۱۲	۱۳	-۱	۱۶
۶	داماش گیلان	۱۱	۳	۵	۳	۱۰	۱۰	۰	۱۴
۷	فولاد یزد	۱۱	۳	۴	۴	۸	۱۱	-۳	۱۳
۸	گل گهر سیرجان	۱۱	۲	۶	۳	۱۱	۱۲	-۱	۱۲
۹	شهرداری بندرعباس	۱۱	۲	۵	۴	۸	۱۲	-۴	۱۱
۱۰	شهرداری تبریز	۱۱	۲	۴	۵	۸	۹	-۱	۱۰
۱۱	راهیان کرمانشاه	۱۱	۲	۴	۵	۶	۸	-۲	۱۰
۱۲	اتکا گرگان	۱۱	۱	۲	۸	۱۰	۲۰	-۱۰	۵

مدیرعامل باشگاه شهرداری:

دهکده ورزشی، نیاز ورزشکاران محروم را رفع می کند

شهرداری همدان چند سالی است که با برگزاری فوتبال محلات گام مهمی در توسعه ورزش در مناطق حاشیه شهر همدان برداشته است. یکی از مشکلات برگزاری این مسابقات امسال، زمین‌های فوتبالی بود که مالکیت شخصی داشتند. به همین دلیل شهرداری برآن شد که دهکده ورزش محلات را تأسیس کند. این‌طور که مدیرعامل باشگاه شهرداری می‌گوید احداث دهکده ورزشی نیاز حداقل ۱۰ هزار ورزشکار محروم حاشیه شهر همدان را رفع می‌کند.

امیرحسین اسکندریان گفت: هم اکنون عملیات اجرایی ساخت دهکده ورزشی محلات در زمینی به وسعت ۱۰ هکتار در ابتدای جاده دانشگاه آزاد اسلامی همدان (رباط شورین) در حال انجام است و در فاز نخست ۱۰ زمین فوتبال خاکی با امکانات جانبی راه‌اندازی می‌شود که از ابتدای سال آینده قابل بهره‌برداری خواهد بود.

وی اضافه کرد: ورزش محلات همدان به‌رغم استقبال بی‌نظیر ورزشکاران بخصوص مناطق محروم با کمبود زمین مسابقه و بازی مواجه است که با ساخت این دهکده دغدغه آنها نیز برطرف می‌شود.

اسکندریان خاطرنشان کرد: همدان نخستین شهر در کشور است که اقدام به ساخت دهکده ورزشی برای رشته‌های مختلف از جمله فوتبال، والیبال، پیست موتورسواری، سایت پرواز و سایر رشته‌های پرمخاطب می‌کند و شورای اسلامی شهر و شهردار همدان حمایت همه‌جانبه از این طرح بی‌نظیر ورزشی دارند.

وی افزود: در تلاش هستیم تا با متقاعد کردن مسئولان وسعت زمین این دهکده را افزایش دهیم و فعالیت رشته‌ها در سطح گسترده‌تری انجام شود.

مدیرعامل سازمان فرهنگی ورزشی شهرداری همدان یادآور شد: هم‌اکنون رشته فوتبال با بیش از ۹۰ تیم و ۵ هزار ورزشکار، مربی و سرپرست بیشترین مخاطب را در ورزش محلات همدان دارد که مشکل اصلی آنها کمبود زمین تمرین و مسابقه است.

به گزارش ایرنا، وی خاطرنشان کرد: امسال بیش از یک میلیارد و ۵۰۰ میلیون ریال برای ورزش فوتبال محلات هزینه شد و به تیم‌ها لباس ورزشی، توپ، تور و سایر اقلام مورد نیاز به صورت رایگان اعطا شد. ضمن اینکه همه فعالان این عرصه به صورت رایگان بیمه ورزشی شدند.

قاب ورزشی

لیگ برتر هندبال بانوان کشور بعد از یک سال وقفه مجدداً در حال برگزاری است

طرح: برنا

پیشخوان

۱

همدان میزبان رنکینگ بدمینتون نوجوانان کشور

سومین مرحله مسابقات رنکینگ بدمینتون نوجوانان پسر کشور در روزهای سوم تا پنجم دی‌ماه سال جاری در شهرستان همدان در حال برگزاری است.

به گزارش روابط عمومی اداره کل ورزش‌وجوانان استان، در این رقابت‌ها ۹۰ ورزشکار از سراسر کشور با هم به رقابت می‌پردازند.

در مرحله نخست و دوم این رقابت‌ها مهدی انصاری از زنجان به مقام نخست دست یافته بود. گفتنی است، تیم همدان نیز با ترکیبی کامل در این رقابت‌ها حاضر می‌شود. این رقابت‌ها تا روز جمعه پنجم دی‌ماه ادامه خواهد داشت.

۲

برگزاری دور پنجم شطرنج باشگاه‌های همدان

هفته پنجم مسابقات لیگ باشگاه‌های استان همدان در محل خانه شطرنج استان همدان برگزار شد.

به گزارش روابط عمومی اداره کل ورزش‌وجوانان استان همدان، در هفته پنجم مسابقات لیگ باشگاه‌های استان همدان تیم‌های مدیا پارس، سازمان صنعت معدن تجارت، شرکت برق، هیأت شطرنج همدان، هیأت شطرنج لالجین الف، شرکت نخ رنگ، زاگرس، رستوران پدر خوب، سازمان نظام مهندسی، اداره کل راه و شهرسازی، نوجوانان صفوت۲، بانوان هیأت شطرنج لالجین، کیمیا، در برابر حریفان خود به پیروزی رسیدند. در پایان دور پنجم تیم مدیا پارس با کسب ۱۷ امتیاز همچنان در صدر جدول قرار دارد.

۳

قهرمانی پینگ‌پنگ ایران با هدایت مربی همدانی

مسابقات پینگ‌پنگ جوانان پسر جام فجر در مجموعه ورزشی غدیر شهر قزوین برگزار شد و تیم ایران الف با هدایت نادر شاملو، مربی همدانی خود به مقام قهرمانی دهمین دوره مسابقات بین‌المللی جام فجر در رده سنی جوانان رسید.

به گزارش روابط عمومی اداره کل ورزش‌وجوانان استان، فینال رقابت‌های دهمین دوره مسابقات پینگ‌پنگ بین‌المللی جام فجر در مجموعه ورزشی غدیر شهر قزوین برگزار شد و در نهایت ایران الف با مربیگری نادر شاملو، مربی همدانی خود به قهرمانی دست یافت.

۴

کسب عناوین کشوری توسط کشتی‌گیران تویسرکانی

کشتی‌گیران تویسرکانی در مسابقات چهار جانبه جام مسافر و لیگ کشتی نوجوانان بسیج کسب مقام کردند.

به گزارش روابط عمومی اداره کل ورزش‌وجوانان استان، تیم کشتی بزرگسالان شهرستان تویسرکان که به نمایندگی از استان به مسابقات چهارده جانبه کنگره ٦۰ (جام مسافر) که در تهران برگزار شد اعزام شده بود به دو عنوان سومی دست یافت. در پایان این مسابقات احسان عبدالملکی در وزن ۷۰ کیلوگرم به مقام سوم رسید و علی نانکلی نیز در وزن ۱۲۵ کیلوگرم به مقام سوم این رقابت‌ها بسنده کرد.

۵

سومی بانوان شمشیرباز همدان در باشگاه‌های کشور

نیم فصل اول مسابقات شمشیربازی باشگاه‌های بانوان کشور با عنوان سومی تیم همدان در مجموع ۳ اسلحه به پایان رسید. به گزارش روابط عمومی اداره کل ورزش‌وجوانان استان، مسابقات شمشیربازی باشگاه‌های بانوان کشور در سالن شهید کلاهدوز تهران پیگیری شد که در بخش اپه تیم سروش همدان با ۲۰ امتیاز در جایگاه سوم ایستاد. تیم‌های دانشگاه آزاد و خوراسگان با ۲٤ و ۲۰ امتیاز دوم و سوم شدند. در بخش فلوره نیز تیم سروش همدان در جایگاه چهارم قرار گرفت.

خبر

ایروبیک بیشترین مخاطب را در بین بانوان ورزشکار همدانی دارد

رشته آمادگی جسمانی بیشترین فعالیت ورزشی بانوان همدانی را شامل می‌شود و نیمی از جمعیت بانوان ورزشکار استان به این ورزش می‌پردازند.

مسئول آمادگی جسمانی هیأت ورزش‌های همگانی همدان با بیان این خبر گفت: بیش از ۱۳ هزار ورزشکار سازمان یافته در ورزش‌های آمادگی جسمانی در سطح باشگاه‌های استان فعالیت می‌کنند.

معصومه شمخانی اضافه کرد: این تعداد بانوی ورزشکار در رشته‌های مرتبط با بدنسازی و آمادگی جسمانی در قالب یکصد باشگاه ورزشی در سطح استان همدان فعالیت دارند.

وی اظهار کرد: فعالیت روزمره این بانوان در آمادگی جسمانی و ایروبیک، استپ، بادی بالانس، تمرینات قدرتی و چربی‌سوزی است که در زیرشاخه‌های رشته آمادگی جسمانی انجام می‌شود.

شمخانی با اشاره به اینکه ایروبیک در بین ورزش‌های آمادگی جسمانی بیشترین استقبال را از سوی بانوان ورزشکار نشان داده است، گفت: دلیل گرایش اغلب بانوان ورزشکار به رشته ایروبیک ساده بودن و تحرک بیشتر این رشته است.

مسئول آمادگی جسمانی هیأت ورزش‌های همگانی همدان اظهار کرد: بانوان ورزشکار فعال در رشته‌های آمادگی جسمانی، ایروبیک، استپ، بادی بالانس و چربی‌سوزی زیر نظر ۲۰۰ مربی کارآزموده و دارای مدارک بالای مربیگری تمرین می‌کنند.

وی تصریح کرد: البته با برگزاری دوره‌های متعدد مربیگری آمادگی جسمانی در سطح استان همدان، هم‌اکنون بیش از یک‌هزار و ۵۰۰ نفر مدرک مربیگری دارند که اغب با تحصیلات کارشناسی تربیت‌بدنی و نیز مدرک درجه ۳ هستند.

به گزارش ایرنا، شمخانی با اشاره به برگزاری ۱۰دوره کارگاه مربیگری آمادگی جسمانی در سطح استان همدان گفت: این کارگاه‌ها شامل کلاس‌های مدرک درجه ۳ مربیگری و ارتقا از درجه ۳ به درجه ۲ بوده است.

وی با بیان اینکه آقایان کمتر به رشته آمادگی جسمانی گرایش دارند، افزود: پرورش اندام به عنوان رشته جایگزین آمادگی جسمانی مورد علاقه مردان است و در آمادگی جسمانی تنها ۵۰ نفر در پایگاه قهرمانی شهر همدان فعالیت می‌کنند.

نگاهی آماری و فنی به ۵ مهاجم تیم ملی

خط حمله رؤیایی کی‌روش برای جام ملت‌ها

۵ مهاجم تیم‌ملی فوتبال ایران، از حیث میانگین سنی توان بدنی و خصوصیات فنی، در یکی از بهترین شرایط تاریخ فوتبال ملی ما به سر می‌برند.

به گزارش ورزش سه، این ۵ نفر چنان عمل کرده‌اند که برای یک سرمربی، استفاده از تنها یک نفر آنها نوع بهینه برای صرف توان آنها نیست و هر کس می تواند بگوید ای کاش حداقل ۲ نفر از این نفرات، توان حضور همزمان در خط حمله تیم‌ملی را داشتند.

در شرایط حاضر کی‌روش حداکثر یکی از این افراد را به جز مهاجم نوک اصلی، در یکی از ۲ گوش میدان به عنوان گوش چپ یا راست به کار می‌گیرد.

امیدواریم مرور برخی از خصوصیات سجلی، فنی، وجه شباهت و مصادیق افتراق این ۵ مرد برایتان خواندنی باشد.

- قوچان‌نژاد متولد ۲۹ شهریورماه ٦٦ (۲۷ سال و ۹٤ روز)، کریم انصاری‌فرد متولد ١٤ فروردین‌ماه ٦۹ (٢٤ سال و ۲٦۰ روز)، مهدی شریفی متولد ۲۵ مردادماه ۷۱ (۲۲ سال و ۱۲۹ روز)، علیرضا جهانبخش متولد ۲۰ مردادماه ۷۲ (۲۱ سال و ۱۲٤ روز) و سردار آزمون متولد ۱۱ دی‌ماه ۷۳ (۱۹ سال و ۳۵٦ روز).
- میانگین سنی این ۵ نفر، ۲۳ سال و ٤٦ روز است.
- از این بین ٤ نفر لژیونر هستند و تنها یک نفر، یعنی شریفی در لیگ ایران بازی می‌کنند.
- از بین ٤ لژیونر ۳ نفر در اروپا و یک نفر در لیگ‌های عربی (قوچان‌نژاد) بازی می‌کنند.
- بیشترین بازی ملی را بین این افراد کریم انصاری‌فرد دارد، کریم در ٤۳ بازی ملی، ۹ گل به ثمر رسانده است.
- رکورد قوچان‌نژاد فوق‌العاده است، او در ۱۸ بازی ملی ۱۱ گل زده است، با این میانگین او در ۷۰ بازی ملی از مرز چهل گل عبور خواهد کرد.
- علیرضا جهانبخش در ۱۱ بازی، یک گل زده است. البته جهانبخش هیچ وقت نوک حمله تیم نبوده است.
- سردار آزمون در ۳ بازی ملی انجام داده یک گل به ثمر رسانده است.
- مهدی شریفی هم ۲ بار برای تیم‌ملی بازی کرده است.
- بین ۵ مهاجم کریم انصاری‌فرد در ٤۳ بازی ملی که ۲۰ بازی یار اصلی و ۲۳ بازی یار ذخیره بوده است، ۸ کارت زرد گرفته، قوچان‌نژاد در ۱۸ بازی یک کارت گرفته و ۳ نفر دیگر کارت نگرفته‌اند.
- سردار آزمون و علیرضا جهانبخش در سنی هستند که می‌توانند برای فوتبال ایران در بازی‌های مقدماتی و مرحله نهایی المپیک ۲۰۱٦ ریودوژانیرو به میدان بروند.

خبر استان

دبیر هیأت کشتی اعلام کرد

همدان در مسابقات کشتی اوپن کشور ٦٦ سهمیه دارد

برای نخستین‌بار رقابت‌های عمومی (اوپن) در ۳ رده سنی نوجوانان، جوانان و بزرگسالان و در رشته‌های آزاد و فرنگی در همدان برگزار می‌شود و طبق تصمیم فدراسیون قرار است مسابقات به طور همزمان بر روی ۱۵ تشک کشتی در سالن ٦ هزار نفری این شهر اجرا شود.

دبیر هیأت کشتی همدان درباره این مسابقات گفت: ٦٦ سهمیه به استان همدان برای حضور در مسابقات کشتی آزاد و فرنگی عمومی (اوپن) کشور تعلق گرفت.

قاسم ربیعیان افزود: سهمیه هیأت‌های ورزش کشتی برای حضور در این مسابقات که اواسط بهمن‌ماه امسال در همدان برگزار می‌شود، از سوی فدراسیون اعلام شد و ۲۰ کشتی‌گیر در رده سنی بزرگسالان، ۲۲ کشتی‌گیر در جوانان و ۲٤ کشتی‌گیر در رده سنی نوجوانان از همدان حضور می‌یابند.

وی اضافه کرد: از مجموع ٦٦ سهمیه اختصاص یافته به کشتی استان، ۲۸ نفر در رشته فرنگی و مابقی در رشته آزاد مقابل حریفان خود رقابت می‌کنند.

ربیعیان بیان کرد: بیش از ۲ هزار نفر کشتی‌گیر از ۳۲ استان کشور در این رقابت‌ها حضور خواهند داشت که به مدت ۲ روز با هم پیکار خواهند کرد. به گزارش ایرنا، دبیر هیأت کشتی استان همدان یادآور شد: مسابقات طبق قوانین رقابت‌های جهانی بر روی ۱۵ تشک، بهمن‌ماه و به میزبانی سالن ٦ هزار نفری همدان و به مناسبت گرامیداشت دهه مبارک فجر برگزار خواهد شد.

دعوت ۲ دوچرخه‌سوار همدانی به اردوی تیم ملی

۲ دوچرخه‌سوار همدانی در اردوی آماده‌سازی تیم ملی حضور دارند.

رئیس هیأت دوچرخه‌سواری استان همدان گفت: کسری قیاسی رکابزن همدانی هم‌اکنون در اردوی آمادگی تیم ملی دوچرخه‌سواری استقامت و نیمه‌استقامت امید و جوانان حاضر شده است.

به گزارش ایرنا، علی ثقفی اضافه کرد: اردوی آمادگی تیم ملی دوچرخه‌سواری استقامت و نیمه‌استقامت به منظور شرکت در مسابقات قهرمانی آسیا ۲۰۱۵ تایلند به مدت ۲۰ روز در شهر اهواز آغاز شده که کسری قیاسی نیز از همدان در رده سنی جوانان در این اردو حضور دارد.

وی بیان کرد: همچنین بهنام آرین به اردوی آمادگی تیم ملی دوچرخه‌سواری استقامت و نیمه‌استقامت بزرگسالان اعزام شده است.

ثقفی افزود: اردوی آمادگی تیم ملی دوچرخه‌سواری استقامت و نیمه‌استقامت بزرگسالان برای شرکت در مسابقات قهرمانی آسیا ۲۰۱۵ تایلند از بعدازظهر چهارشنبه سوم تا یازدهم دی‌ماه سال جاری در محل کمپ تیم‌های ملی مجموعه ورزشی آزادی تهران دایر می‌شود.

وی یادآور شد: بهنام آرین، تنها نماینده دوچرخه‌سواری استان همدان در بازی‌های آسیایی اینچئون کره جنوبی نیز بود و یکی از پرافتخارترین رکابزنان همدانی است.

میدان

ورزش اصولی در فصل سرد

خوب گرم کنید تا مصدوم نشوید

با آغاز فصل سرد، ورزش کردن باید با شرایط خاصی انجام شود تا آسیب‌دیدگی به وجود نیاید. راه عمده جلوگیری از آسیب‌دیدگی‌های ورزشی در فصل سرما هم خوب گرم کردن است،

یک مدرس دانشگاه درباره این موضوع گفت: گرم کردن خوب از عوامل جلوگیری از آسیب‌دیدگی است، زیرا وقتی فرد بدن خود را خوب گرم کند تمام چرخه‌های بدنی آماده‌اند تا حرکات ورزشی را تحمل کنند.

این مهمترین عامل می‌باشد و عامل دیگر این است که تمرینات را به سمتی ببریم که گردش خون زیادتری برای بدن به وجود آید.

در هوای سرد احتیاج است ورزشکاران زمان و مسافت بیشتری را به ورزش خود اختصاص بدهند که این پروسه موجب می‌شود دمای بدن بالا باشد و حرارت داخلی بدن کمک می‌کند که آن تمرین بهتر انجام شود.

محمد سجادیان ادامه داد: در بحث سرد کردن هم بهتر است همراه آن تحرک باشد، به طور مثال مرسوم است که برای سرد کردن ورزشکاران ابتدا راه بروند و سپس حرکات کششی انجام دهند.

سرد کردن هنگام سرما باید انجام شود؛ زیرا بدن پس از ورزش کردن عرق می‌کند و ایستادن و به طور مستقیم ورزش را متوقف کردن سبب می‌شود فرد در معرض سرما قرار بگیرد که منجر به سرماخوردگی یا حتی آلرژی می‌شود.

به گزارش ایسنا، عضو هیأت علمی دانشگاه آزاد شوشتر افزود: هر چقدر که از زمان تمرین به جلوتر می‌رویم، پوشش تمرینی باید عوض شود و به لباس پوشیدن تنوع داد، چراکه این شرایط موجب می‌شود که بدن سازگاری بیشتری با محیط سرد داشته باشد. همچنین با ورزش در هوای سرد گردش خون بیشتر می‌شود که این خود حرارت و آب بیشتری را به بدن می‌رساند و در نهایت موجب می‌شود که مقدار دمای داخلی بدن تنظیم شود.

روزنامه اجتماعی، سیاسی، فرهنگی، اقتصادی

The Message Of Madestan's History & Civilization & Culture

روزنامه همدان پیام

www.HamedanPayam.com

پیام تاریخ تمدن و فرهنگ مادستان

● پنجشنبه ● ۴ دی‌ماه ۱۳۹۳ ● ۲ ربیع‌الاول ۱۴۳۶ ● ۲۵ دسامبر ۲۰۱۴ ● سال دهم ● شماره ۲۲۴۶

روزنامه صبح استان

صاحب امتیاز و مدیر مسئول: نصرت ا... طاقتی احسن
سردبیر: یدا... طاقتی احسن
نشانی: همدان، ابتدای خیابان مهدیه، روبروی دبیرستان شریعتی ساختمان پیام
صندوق پستی: ۶۶۶ - ۶۵۱۵۵
تلفن: ۳۸۲۶۴۴۳۳-۰۸۱(ویژه) نمابر: ۳۸۲۷۹۰۱۳-۰۸۱
سردبیر: ۰۹۱۸۳۱۵۱۴۳۷ آگهی: ۳۸۲۶۴۴۳۳-۰۸۱
لیتوگرافی و چاپ: پیام رسانه (۳۸۲۷۴۰۸۲ - ۰۸۱)

پایگاه اینترنتی.....www.Hamedanpayam.com
ارتباط با روزنامه.....۱۰۰۰۶۰۶۶
ارتباط با روزنامه.....info@Hamedanpayam.com
Hamedanpeyam@yahoo.com
ارتباط با مدیرمسئول.....modir@Hamedanpayam.com
ارتباط با سردبیر.....sardabir@Hamedanpayam.com
سرویس آگهی.....agahi@hamedanpayam.com
سرویس اشتراک.....eshterak@hamedanpayam.com
چاپخانه پیام‌رسانه.....litohoma@yahoo.com

▪ اوقات شرعی

اذان ظهر	۱۲:۱۶
غروب خورشید	۱۷:۱۱
اذان مغرب	۱۷:۳۱
نیمه شب شرعی	۲۳:۳۲
اذان صبح فردا	۰۵:۵۳
طلوع خورشید فردا	۰۷:۲۲

» منبع: موسسه ژئوفیزیک تهران

▪ آب و هوا

پیش‌بینی وضع هوا:

صاف تا قسمتی ابری گاهی وزش باد

شهرستان	همدان	ملایر	تویسرکان	نهاوند	کبودراهنگ	زرین	فامنین	فهلیان	اسدآباد	بهار
▲ ۸	۹	۸	۱۰	۷	۸	۸	۹	۷	-
▼ ۵-	۶-	۴-	۴-	۳-	۴-	۴-	۶-	۶-	-
☁ ۷۰	۷۰	۷۰	۵۵	۶۵	۷۰	۷۵	۷۰	۷۰	-

▪ حدیث

نادرستی رأی، اهداف را تباه می کند.

» امام علی (ع)

▪ دو بیتی باباطاهر

دلم میل گل باغ ته دیره — درون سینه‌ام داغ ته دیره
بشم آلاله زاران لاله چینم — بوینم آلاله هم داغ ته دیره

گوناگون

داروی ضد فراموشی تولید شد

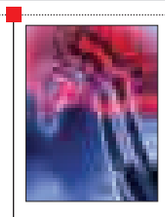

مطالعات محققان دانشگاه منهتن آمریکا نشـان می‌دهد کـه یکی از داروهـای درمان بیماری ALS، قادر به درمان فراموشی است.

بـه گـزارش ایرنا، به مرور زمان و با گذشـت سـن، برخی از نورون‌های مغز تحلیل می‌روند و این امر منجر به فراموشی می‌شود. تحقیقات نشـان می‌دهد که یکی از داروهای درمان بیماری عصبی ALS به نام ریلوزول، از این تغییرات نورونی جلوگیری می‌کند.

مراحل اولیه این تحقیقات در موش آزمایشـگاهی موفقیت‌آمیز بوده اسـت و محققان بر این باورند که توسـعه این روش در انسان نیز مؤثر است.

افزایش سرعت اینترنت با استفاده از گوسفندها!

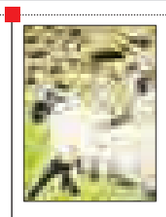

یک دانشـمند علوم رایانه در دانشگاه لنکستر انگلستان، ایده استفاده از گوسفندها به عنوان ابزاری برای افزایش سرعت اینترنت در یک منطقه روستایی در ولز را مطرح کرده است.

به گزارش ایسنا، ایده پیشنهادی «پروفسور گوردون بلیر» استفاده از قلاده‌های دیجیتالی در گوسـفندها و استفاده از چنین سامانه‌هایی برای رهگیری این حیوانـات و همچنین بهره‌گیری از آنها به عنوان مسیر هدایت وای‌فای است. «بلیر» به تازگی بودجه ۲۶۷ هزار و ۹۰ دلاری از «شورای تحقیقاتی علوم فیزیک و مهندسی بریتانیا» دریافت کرده تا این پروژه هوشمند را در منطقه «کانوی» در ولز اجرا کند.

نانوذرات لیپیدی جایگزینی برای آنتی‌بیوتیک‌ها

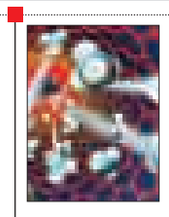

محققان سوئیسـی نانوذراتی از جنس لیپید ساختند که می‌تواند جایگزین آنتی‌بیوتیک‌ها شود، این نانوذرات بدون ایجاد مقاومت دارویی، عفونت باکتریایی را از بین می‌برند. به گزارش ایرنا، پژوهشگران دانشگاه برن موفق به ساخت ماده‌ای شدند که می‌تواند عفونت‌های باکتریایی را بدون نیاز به اسـتفاده از آنتی‌بیوتیک، از بین ببرد. مزیت این ماده جدید آن است که مانع بروز مقاومت آنتی‌بیوتیکی در بیماران می‌شود، این ماده جدید نوعی نانوذرات لیپیدی معروف به لیپوزوم است که ساختاری شبیه به مواد تشکیل دهنده غشای سلول‌ها دارد، نانولیپوزم‌ها می‌توانند اثرات سمی باکتری‌ها را از بین ببرند و آنها را خنثی کنند.

حیات نامحدود با آپلود مغز در رایانه!

یک مخترع اهل سان‌فرانسیسـکو در اقدامی که بیشتر شبیه فیلم‌های علمی تخیلی است از نقشه خود برای ساخت سیستمی خبر داده که بتواند مغزش را بر روی رایانه آپلود کند.

به گزارش ایسـنا، راندال کوئن، مخترع آمریکایی اظهار کرد که کلید این کار، «SIM» (ذهن مستقل از زیرلایه) است.

به گفته این دانشمند، با نقشه‌برداری از مغز، کاهش فعالیت آن تا حد محاسـبات و بازتولید این محاسبات به شکل کد، انسان‌ها می‌تواننـد به طـور نامحدود زندگی کرده و توسـط سـیلیکون برابرسازی شوند.

خودرویی مجهز به آیینه‌های هوشمند

خودرویی با آیینه هوشمند روانه بازار خودروسازی خواهد شـد که از قابلیت‌های متفاوتی مانند نمایش تصاویر پشـت سـر یا حتی دید واضح‌تر در مواقع مه‌آلود برخوردار است.

به گزارش مهر، کارخانه خودروسازی کادیلاک اعلام کرده است که از سال آینده خودروهایی مجهز به آیینه‌های هوشمند طراحی خواهد کرد که می‌تواند تا حد قابل توجهی از میزان و آمار تصادفات بکاهد.

از جزئیات این آیینه هوشمند که در جلوی ماشین نصب می‌شود می‌توان به مواردی مانند آیینه نمایشـگری با قدرت تشخیص ۱۲۸۰ در ۲۴۰ و در رابطه با آنچه پشت سر مسافران رخ می‌دهد، اشاره کرد.

خبـر

کنسرت موسیقی به نفع کودکان بی‌سرپرست در همدان

کنسرت موسیقی آموزشگاه هزاردستان با هدف کمک به کودکان بی‌سرپرست در همدان برگزار می‌شود. به گزارش روابط عمومی اداره کل فرهنگ و ارشـاد اسلامی استان همدان، مسئول آموزشگاه موسیقی هزاردسـتان همدان با اعلام این خبر، گفت: این کنسـرت با همکاری مؤسسـه خیریه محمد رسـول الله (ص) همدان و بـا هدف کمک به تعدادی از کودکان بی‌سرپرست اجرا خواهد شد.

جواد مرادیان که تابسـتان امسال کنسرت خیریه دیگری را نیز به نفع کودکان سرطانی اجرا کرده، با بیان اینکه در برگزاری این کنسرت بیش از ۴۰ نفر از هنرجویان آموزشگاه هزاردستان حضور دارند، گفت: این کنسرت جمعه، پنجم دی‌ماه در یک سانس از ساعت ۱۸ تا ۲۰ در سالن آمفی تئاتر مجتمع فرهنگی هنری بوعلی سینا واقع در بلوار مفتح اجرا خواهد شد.

وی بـا تاکید بر اینکه همه درآمد حاصل از برگزاری این کنسـرت به نفع کودکان بی‌سرپرسـت هزینه خواهد شد ادامه داد: امیدواریم در شـهر همدان که به دارالمومنین معروف است فرهنگ کمک به همنوع و به خصوص کودکان بی‌سرپرسـت و... بیش از پیش نهادینه شـده و فعالیت‌هـای فرهنگی و هنری نیز بتواند در این مهم نقش کارسـازی داشته باشد.

مرادیان گفت: بهای بلیط در نظر گرفته شـده برای این کنسـرت ۵ هزار تومان اسـت که علاقمندان می‌توانند برای تهیه آن به آموزشـگاه هزاردسـتان واقع در خیابان بوعلی، سیزده‌خانه، کوچه لعلی، ساختمان هزاردستان مراجعه کنند.

کدبانو

ماهی شکم پر بدون فر

ابتدا ماهی سفید تازه را پس از تمیز کردن کاملاً شستشو دهید و خشـک کنید و شکم آن را برشی طولی دهید و با دقت تمام محتویات شکمش را خالی کنید.

مواد لازم:

- آبلیمو به میزان لازم
- سیر یک تا ۲ حبه
- انار ۳ قاشـق غذاخوری (جنگلی و سـاییده شده (از رب انار هم می‌توان استفاده کرد))
- کنجد ۲ قاشق غذاخوری
- گردو ۲قاشق غذاخوری (آسیاب شده)
- ماهی یک عدد (سفید)
- ادویه به میزان لازم (مخصوص ماهی یا گرام ماسالا)
- سبزی ۱۰۰گرم (نارلنگ یا معطر)
- اشپیل یک عدد (اشپیل همان تخم ماهی است)
- ماهی شکم پر بدون فر

طرز تهیه:

۱. ابتدا ماهی سفید تازه را پس از تمیز کردن کاملاً شستشو دهید و خشـک کنید و شکم آن را برشی طولی دهید و با دقت تمام محتویات شـکمش را خالی کنید، حال داخل شکم را کاملاً بشویید و کمی نمک و آبلیمو بزنید و کنار بگذارید. حال باید اشـپیل‌ها را تمیز کنید. سطح تخم‌ها را غشـایی گرفته و رگه‌هایی دارد که در حین پاک کردن ماهی بایید کاملاً گرفته شود.

۲. در این فاصله، سبزی‌ها را خرد کرده و به همراه نمک، فلفل، ادویه، کنجد و گردوی ساییده شده و یا ریز خرد شده و انار جنگلی ساییده شده (پودر) یا رب انار و سـیر رنده شده به تخم ماهی‌ها اضافه کنید و مواد را خوب با هـم مخلوط کنید. حالا با یک قاشـق درون ماهی را پر کنید و لبه‌هایش را مرتب بدوزید. شما الان دو راه برای پخت ماهی دارید.

۳. در یک تابه مناسـب به مقدار کافی روغن سـرخ کردنی بریزید و درون آن ماهی را با حرارت کم طبخ کنید و همان طور سرو کنید.

۴. درون قابلمـه‌ای (گمج) مقداری کره بریزیـد و مقداری از مواد داخل شکم را در آن تفت داده و ماهی را هم جداگانه کمی تفت بدهید و سـپس ماهی را روی مواد قرار داده و یک اسـتکان آب داغ مخلوط شده با رب انار روی آن بریزید و اجازه دهید کمی بپزد و بعد سرو کنید.

خبـر

۲۰۱۵ سالگی مسیح پیامبر صلح و دوستی

▪ کشیش: آرامش نعمتی است که در ایران برای ادیان الهی وجود دارد

مریم مقدم

صدای رفتن شـب و حس سست شدن تاریکی دیشـب، خبر از آن می‌داد که در پشت دیوارهای کلیسـا زمان در حال تحویل نو شدن میلادی اسـت. انگار جهان در پشت درهای آن به انتظار نشسته است تا یک رقم به ۲۰۱۴ اضافه کند.

شـامگاه ۲۴ دسامبر میلادی مصادف با شب عید میلاد مسیح است. آغازین روزهای زمستان و رقم خوردن تاریخ زمان در پس بلندترین شب سـال همواره برای برادران و خواهران مسیحی ما شـب عزیز و پر خیر و برکتی اسـت. شبی که حضرت عیسی مسـیح(ع) به این جهان فرا خوانده می‌شود.

میلادی دیگر رقم خورد

شـب گذشته همشـهریان مسـیحی ما در کلیسای کاتولیک همدان گرد هم آمدند تا مراسم مذهبی میلاد مسیح را گرامی دارند.

در این مناسـبت بار دیگر روشـن شـدن شمع‌ها در کلیسـای کاتولیک همدان، گردهم آمدن پیروان آیین مسـیحیت در شهر لحظاتی را آفرید که براسـاس آن می‌توانیم ادعا کنیم حتی اگـر دین و زبـان و فرهنـگ در میان همشـهریان در یک دیـار متمایز باشـد، اما مشـابه بودن اعتقادات مذهبی و یکسان بودن عواطف، نعمتی است.

نعمتی که به واسـطه آن همگان به این مهم موظف می‌شـوند که در مقدس‌ترین لحظات مذهبی در آیین‌های متفاوت یک صدا برای در صلـح و آرامش بودن همنوعان خود از صمیم قلب دعا کنند و به نیایش تنها خدای آسـمان و زمین بپردازند.

چه بسـا با برآورده شـدن این نیایش دنیا سراپا شور و امید و نشاط خواهد شد.

تعامل بین ادیان و فضای دوستی

در ایـن مناسـبت مذهبی مدیـرکل میراث فرهنگی، صنایع دسـتی و گردشگری همدان به دیدار مسیحیان همدانی آمد.

در این دیـدار ریحان سـروش‌مقدم گفت: وجود کلیساهای قدیمی و رد پای ادیان مختلف در همدان بیانگر آن است که در این دیار همواره فضای دوسـتی و تعامل بین مردم وجود داشته است.

وی افزود: ردپای ادیـان مختلف در همدان ریشه در تاریخ دارد.

۲ بنای قدیمی کلیسای گریگور استپانوس و کلیسای ارامنه مریم مقدس از جمله داشته‌های غنی و باارزش این دیار است. فضای تعامل بین ادیان همواره مورد توجه و تقدیر بوده و هست و ما بر آن هستیم این قرابت و دوستی را با احترام به دوستان مسیحی حفظ کنیم.

سـروش‌مقدم ادامه داد: همانگونه که شـما مسـیحیان عزیـز در مناسـبت‌های دینـی ما نقش‌آفرین بوده‌اید و همواره در این مناسبت‌ها با ما شریک بودید ما نیز بر خود واجب دانستیم تا در چنین شب مقدسی کنارتان باشیم.

وی تأکید کرد: ۲ کلیسای تاریخی واقع شده در سایت هگمتانه متعلق به مسیحیان سراسر دنیا اسـت؛ چراکه این دو بنا در حال حاضر از ابنیه ثبت شده و حایز اهمیت حوزه میراث فرهنگی است و ما همواره با آغوش باز میزبان هم‌میهنان مسیحی‌مان هستیم که می‌خواهند به بازدید این ۲ کلیسا بیایند.

آرامش در ایران و آزادی در عبادت

در این مراسـم، کشـیش وانیاسرگیز وجود ۵ کلیسا در همدان را از سالیان پیش نشانه‌های بارزی از بجا ماندن ردپای مسیحیت در استان می‌داند.

وجـود کلیسـاهایی، چون کلیسـای ارامنه، گریگور، آنجلی، پروتستان و کاتولیک در همدان از جمله کلیساهایی است که ثابت‌کننده این ادعاست.

وانیا سرگیز عنوان کرد: خدا را شکر می‌کنیم که با آرامش مراسم مذهبی‌مان را انجام می‌دهیم.

پاپ اعظم از همه مسـیحیان سراسـر دنیا خواسـته اسـت برای ایجاد صلح و آرامش در کشور عراق و سوریه روزه بگیریم. ما مسیحیان ایـران در حال حاضر در بهترین شـرایط برای ایجاد دوسـتی بین این کشـورها دعا می‌کنیم. برگزاری مراسم مذهبی در چنین شرایطی برای ما جای شکر دارد.

وی افـزود: از زحمتکشـان حـوزه میراث فرهنگی قدردانی می‌کنیم که حافظ و نگاهبان ۲ کلیسای مهم گریگور و ارامنه در همدان بوده و هسـتند و چنین شرایطی مرا بر آن می‌دارد که با افتخار بگویم «من ایرانی هستم و ایرانی خواهم ماند».

در ایـن مراسـم مذهبـی، همشـهریان مسـیحی شـهرمان دعای برقراری صلح و دوسـتی در سراسـر دنیا از جمله دعاهایی بود که برای هر شـنونده یادآوری می‌کرد و در حالی که هنوز صدای شـادمانی مسیحیان حاضر در کلیسا در گوشم طنین می‌انداخت آرزو کردم دعای آنها در مقدس‌ترین شـب زندگیشـان با دسـتان فرشـتگان به آسمان برسد و برآورده شـود؛ با همین حال و هوا کلیسا را ترک کردم.

سلامت

دور زدن ممنوع!

تا بـه حال فکـر کرده‌اید که چـه موقعی همسرتان را دور زده‌اید؟ پاسخ به این پرسش چندان سخت نیست، هر چیزی که در خانه به صداقت شما خدشه وارد کند، در حقیقت همان دور زدن شریک زندگی‌تان است.

وقتی برای تردد در خیابان باید بدانیم رفتن به کدام خیابان و کوچه ممنوع اسـت، رانندگی با چه سرعتی مجاز اسـت، می‌توان اینجا دور زد یا نه، حق تقدم در چهارراه با کدام وسـیله است و هزاران قاعده و قانون دیگر، پس زندگی در کنار همسر، نیاز به قوانینی دارد که باید آنها را بدانیم و اجرا کنیم.

به گزارش سـلامت نیوز، گاهی لازم اسـت چیزی شـبیه تابلو در خانه نصب کنیم که قوانین را به ما گوشـزد کند. قانونی کـه می‌خواهیم در موردش حـرف بزنیم، تابلـوی دور زدن ممنوع اسـت. تابلویی که خیلـی اوقات اگـر پلیس و دوربیـن در کار نباشـد، راحـت آن را ندیـده می‌گیریم و گاهـی هم دچار تبعـات این ندیده گرفتن می‌شویم.

اما دور زدن در زندگی مشترک مصادیق زیادی دارد. گاهی اوقات زن و شـوهر نمی‌دانند کاری که انجـام می‌دهند در حقیقـت دور زدن طرف مقابل اسـت و آن را با زرنگی اشـتباه می‌گیرند. این حرکـت آنها مرا یاد افـرادی می‌اندازد که با دیدن پلیـس، کمربند ایمنی خـود را به صورت کاملاً صوری روی بـدن می‌آورند بدون آنکه آن را ببندند و با رد شـدن از مقابل پلیس آن را رها و فکر می‌کنند خیلی زرنگ هسـتند. یعنی احتمال آسـیب‌دیدن به جانشان را نوعی زرنگی می‌دانند. حال وقتی در زندگی مشترک کاری می‌کنیم که به صداقت و اطمینان در فضای خانه آسیب می‌زنیم، در خوشبینانه‌ترین حالت آن حتی وقتی همسرمان متوجه نشـود، اطمینان نداشتن به فضای خانه، بر روحیه و احساس آرامش ما نیز اثر می‌گذارد. حالا دو مصداق از دور زدن‌های همسـر را کمی با هم بررسی می‌کنیم.

نخسـتین نوع دور زدن همسر که در زندگی این روزها رایج شده است، دروغ گفتن است. در حقیقت دروغگویی از مسئولیت‌ناپذیری ناشی می‌شود.

یکی از دلایل عمـده دروغ در زندگی، ترس از دسـت دادن موقعیت اسـت. زمانی که افراد چنین احساسـی را دارند، اقدام به دروغگویی می‌کنند و با این عمل اعتماد افراد نسـبت به یکدیگر کاهش می‌یابد. اگر موقعیت به‌گونه‌ای باشـد که فرد آنچه اتفاق افتـاده آزادانه تعریف کنـد و آن اتفاق مورد تحلیـل قرار گیرد و با گذاشـتن قـول و قراری با یکدیگر مانع از بروز مجدد این اتفاق شـوند، بسیار بهتر و کار سازتر است.

هر کدام از همسـران، زمانی که در خصوص یک موضوع از اول دروغ می‌گویند، سبب می‌شود تا انتها دروغ را ادامه دهند. زمانی که فرد اشتباهی مانند دروغ گفتن را مرتکب شـود باید تمام سعی خود را به کار گیرد تا طرف مقابل متوجه نشـود. یـک ضرب‌المثل قدیمی هسـت کـه می‌گوید: دروغگو کم‌حافظه است! در بسیاری مواقع دست همسر دروغگو رو می‌شـود و حال، مرحله دوم مشکلات شروع خواهد شـد؛ بازسازی اعتماد از دست رفته!

البتـه در برخـی مواقـع بررسـی‌کردن‌ها و حساسیت‌های زیاد طرف مقابل به دروغگویی همسر می‌انجامـد. در خانواده‌هایی که همسـران یکدیگر را با دروغ دور می‌زنند، زوجین نسـبت به یکدیگر گذشـت ندارند و با انجام کوچکترین خطا، واکنش بدی از خود نشـان می‌دهند. همین حساسیت‌های بیش از حد گاهی همسـر را بـه دروغگویی وادار می‌کند. در حالی که خانه باید جایی باشـد که افراد با هم راحت بـوده و اگر هم خطایی کردند امید به بخشش داشته باشـند و آن وقت مجبور نمی‌شوند یکدیگر را دور بزنند.

فناوری

گجتی برای اطلاع از دمای منزل

محققان موفق بـه سـاخت گجت متفاوتی شـده‌اند که نه تنها می‌تواند کاهش یا افزایش دمای منزل را کنتـرل کنـد بلکه میزان مصرف انرژی در وسـایل مختلف را نیز به نمایش می گذارد.

به گزارش مهر، گجت جدید و متفاوتی توسـط محققان هلندی ساخته شده که با اسمارت فون‌ها ارتباط برقرار کرده و به سادگی می‌تواند دمای منزل را با اپلیکیشـنی که روی موبایل نصب می‌شود، افزایـش یا کاهش دهد. ایـن گجت مقرون به صرفه نیز هست. زیرا با کمک اپلیکیشن به سادگی می‌توان از میزان هزینه‌های مصرفی روزانه، هفتگی یا ماهانه وسایل برقی نیز مطلع شد.

عکس روز

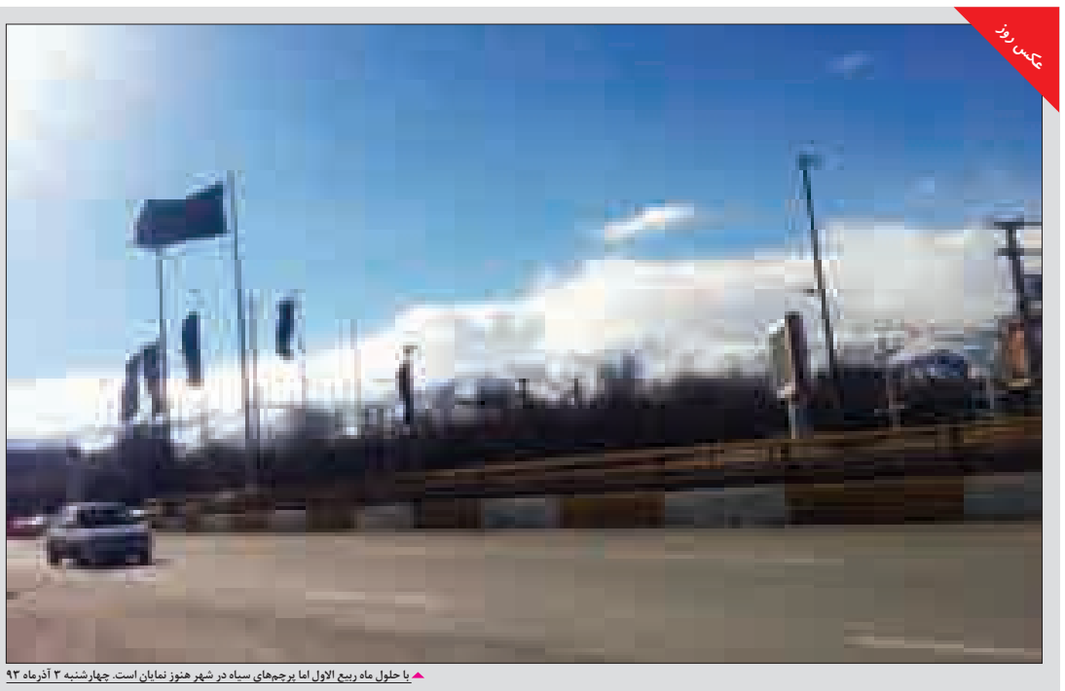

▲ با حلول ماه ربیع الاول اما پرچمهای سیاه در شهر هنوز نمایان است. چهارشنبه ۳ آذرماه ۹۳