پیام تاریخ، تمدن و فرهنگ مادستان
|ISNN: 2322-4665|

روزنامه همدان پیام

www.HamedanPayam.com

سه شنبه ● ۳ آذرماه ۱۳۹۴ ● ۱۲ صفر ۱۴۳۷ ● ۲۴ نوامبر ۲۰۱۵
سال یازدهم ● شماره ۲۵۰۷ ● ۱۲ صفحه روزنامه + نیازمندی‌ها ● ۵۰۰ تومان

ایران

آمریکا ناکامی خود را با مذاکره می‌خواهد جبران کند
آ ۴

اقتصاد

فضای کسب وکار و شرایط کارآفرینی در پساتحریم
آ ۷

مادستان

برگزاری کرسی آزاداندیشی در پیام‌نور ملایر
آ ۱۰

ورزش
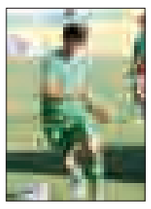
شکست تلخ خارج از خونه!
آ ۱۱

دور دور کنندگان قربانی‌اند!
آ ۸

معیارهای ارزیابی صلاحیت در شورای نگهبان و هیأت اجرایی یکی است
آ ۴

کانال خبری همدان پیام در تلگرام
https://telegram.me/hamedapayam

سخنرانی پر حرارت وزیر آرام کابینه احمدی‌نژاد در همدان

اعتراف به اشتباه و تکرار اشتباه

■ سید محمد حسینی گفت: دولت تدبیر نیز برخی اشتباهات دولت گذشته را تکرار می‌کند

آ ۳

در نشست هیات نظارت بر انتخابات با استانداران تاکید شد

مشارکت حداکثری برای انتخاب اصلح

استاندار همدان در دیدار با رئیس و اعضای هیأت نظارت بر انتخابات استان بر جلب اعتماد هر چه بیشتر مردم از سوی مجریان و ناظران انتخابات تأکید کرده است. محمدناصر نیکبخت در این نشست که در استانداری انجام شد انتخابات سالم را تابلوی نظام جمهوری اسلامی دانست و عنوان کرد که با تأکید رهبر معظم انقلاب مبنی بر حق‌الناس بودن رأی مردم تکلیف همه در رعایت و عمل به قانون مشخص شده است. به گزارش اداره کل روابط عمومی استانداری همدان، وی گفت: در انتخابات تلاش دولت بر این است که انتخابات سالم و با حضور حداکثری مردم برگزار شود، زیرا نگاه دنیا به مشارکت مردم در انتخابات است و مشارکت مردم را نوعی حمایت از نظام می‌دانند. استاندار افزود: مردم در تمام مناسبت‌ها نشان دادند که وفادار به انقلاب، نظام و ولایت هستند و...

آ ۲

شرکت برق استان اعلام کرد

خاموشی‌ها به خاطر شاخه زنی است

آ ۳

پیاده روی زائران اربعین حسینی از همدان آغاز شد

توصیه‌های مهم به زائران اربعین

امروز آخرین مهلت ثبت‌نام اربعین

آ ۵

یادداشت روز

رویکرد عقلانی به محیط زیست

همه ما شعار معروف را شنیده‌ایم که "یک زمین بیشتر برای زندگی نداریم" و تنها محیط زیست ما همین زمین با مختصات و مشخصات معلوم است و باید از آن حفاظت کنیم تا امکان زندگی و تداوم آن برقرار باشد. اما واقعیت آن است که تصور ما این است که زمین تمام ناشدنی است و تحمل هر نوع رفتاری را دارد برخلاف این تصور علم ثابت کرده که نسل معاصر به واسطه انقلاب صنعتی، زمین را دچار پیری زودرس کرده است و زمین به سختی نفس می‌کشد. آمارهایی...

آ ۲

یادداشت

پاس آبستن حوادث بسیار

این روزها پاس همدان حال و روز چندان مناسبی ندارد و آبستن حوادث پرشماری است. این تیم که با هزار سلام و صلوات از تهران به همدان منتقل شد این روزها به قاتل جان تبدیل شده و همچون سوهان، روح و روان اهالی فوتبال و هواداران را آزار می‌دهد. پاس که زمانی در آسیا سر به آسمان می‌سائید و قهرمانی جام باشگاه‌های قاره کهن را در کلکسیون افتخارات خود داشت این روزها وضعیت اسفناکی دارد و هواداران دست به دعا شده‌اند که تیمشان سقوط نکند. پاس بزرگ که همیشه موی دماغ سرخابی‌ها بود و...

آ ۱۱

روحانی در اجلاس سران مجمع صادرکنندگان گاز مطرح کرد

دعوت از اعضای اپک گازی برای سرمایه‌گذاری در ایران

رئیس‌جمهور اجلاس مجمع کشورهای صادرکننده گاز را یکی از مهمترین رویدادهای مربوط به انرژی به‌ویژه صنعت گاز دانست و گفت: امیدوارم این اجلاس فرصت مناسبی را برای تبادل نظر پیرامون اهداف و دیدگاه‌ها فراهم سازد.

به گزارش فارس، حسن روحانی در سومین اجلاس سران مجمع کشورهای صادرکننده گاز که با حضور رؤسای جمهوری روسیه، عراق، بولیوی، ونزوئلا، گینه استوایی، نیجریه، ترکمنستان و نخست‌وزیر الجزایر حضور داشتند، گفت: در حال حاضر حدود ۷۰ درصد ترکیب انرژی ایران را گاز تشکیل می‌دهد و حدود ۹۰ درصد خانوارهای شهری و روستایی ایران به شبکه سرتاسری توزیع گاز دسترسی دارند.

رئیس‌جمهوری با اشاره به توافق هسته‌ای میان ایران و ۵+۱ اظهار کرد: تداوم افزایش سریع ظرفیت‌های تولید گاز ایران در ۲ سال گذشته، این امکان را به ایران می‌دهد که صادرات گاز را به کشورهای همسایه از طریق خط لوله و سایر نقاط دنیا از طریق LNG افزایش دهد. روحانی تصریح کرد: راهبرد ما بر افزایش تولید و صادرات گاز طبیعی از طریق سرمایه‌گذاری در میادین نفت و گاز استوار شده است. طبعاً اولویت همکاری‌های بین‌المللی ما در این فعالیت‌های کشورهای عضو مجمع صادرکننده گاز است.

رئیس‌جمهوری از رؤسای کشورها و دولت‌های عضو مجمع دعوت کرد تا برای ارتقای همکاری‌ها و با حفظ منافع متقابل در سرمایه‌گذاری‌های ایران برای توسعه منابع عظیم گاز این کشور که در راستای افزایش سهم مجمع در تولید و تجارت گاز طبیعی در جهان است، مشارکت کنند.

روحانی با اعلام حمایت دولت از سرمایه‌گذاری‌های بین‌المللی در صنعت نفت و گاز اظهار کرد: چارچوب قراردادهای نفتی و گازی جدید ایران، زمینه جذابی را برای سرمایه‌گذاری در صنعت نفت و گاز ایران فراهم می‌سازد. رئیس‌جمهوری در ابتدای این نشست نیز همکاری برای یافتن راهکارهایی جهت حمایت از منافع جمعی کشورهای عضو مجمع کشورهای صادرکننده گاز، توسعه همکاری میان کشورها در زمینه‌های مختلف از جمله اکتشاف، تولید و تجارت گاز طبیعی، هماهنگی سیاست‌ها در راستای افزایش سهم گاز طبیعی در ترکیب انرژی مصرفی جهان و ارتقای جایگاه مجمع در عرصه بین‌المللی انرژی را از جمله اهداف نشست تهران دانست. روحانی افزود: بدون شک اجلاس سران مجمع کشورهای صادرکنندگان گاز یکی از مهمترین رویدادهای مربوط به انرژی، به‌ویژه صنعت گاز محسوب می‌شود و امیدوارم این اجلاس بتواند فرصت مغتنمی را برای بحث و تبادل نظر پیرامون اهداف و دیدگاه‌های مجمع، فراهم سازد.

رئیس‌جمهوری به اهمیت حفظ محیط زیست اشاره کرد و اظهار کرد: علی‌رغم اهمیت و ضرورت استفاده از انرژی فسیلی، بهره‌برداری ناپایدار از این منابع انرژی، باعث بروز برخی آسیب‌های اجتماعی شده و آثار منفی بر محیط زیست داشته است و جهان را با مسأله خطیرِ موازنه، میان استفاده از انرژی برای توسعه اقتصادی، و حفظ محیط زیست مواجه ساخته است.

روحانی با تأکید بر اینکه لازم است به موضوع انرژی در قالب توسعه پایدار، توجه شود، گفت: به همین دلیل پیشنهاد کرده‌ایم، در پیامی از این اجلاس، به کنفرانسِ کاپ Cop۲۱ که در صدد دسترسی به توافقی بین‌المللی در مسائل و سیاست‌های مربوط به تغییر اقلیم است و در هفته آینده در پاریس برگزار خواهد شد، مراتب آمادگی و علاقه مجمع کشورهای صادر کننده گاز را برای همکاری و هماهنگیِ سیاست‌های اعضا مجمع با توافق‌های بین‌المللی در مسائل محیط زیست اعلام نماییم. رئیس‌جمهوری افزود: گرچه بر اساس چشم‌اندازهای معتبر انرژی، سهم انرژی‌های تجدیدپذیر، در تأمین انرژیِ مورد نیاز جهان، تا آینده قابل پیش‌بینی، محدود خواهد بود و برای گذار از دوران سوخت‌های فسیلی به انرژی‌های تجدیدپذیر، راهی طولانی در پیش است. بنابراین، این سؤال مطرح است که، برای تأمین انرژی با آلایندگی کمتر و هزینه قابل قبول، در این دورانِ گذار، چه باید کرد؟

روحانی گفت: تصور می‌کنم بخش مهمی از راه حل این معضل، در دسترس ما است و این موضوعی است که مجمع کشورهای صادرکننده گاز و این اجلاس را اهمیت جهانی می‌بخشد. گاز طبیعی به عنوان سوختی پاک با منابع غنیِ قابل استحصال برای دهه‌های آینده، سهم قابل توجهی از ترکیب انرژی مصرفی جهان را، به خود اختصاص داده است و مزیت‌های اقتصادی، فنی و زیست محیطیِ گاز طبیعی، در مقایسه با سایر سوخت‌ها باعث شده تا اهمیت آن به عنوان یک منبع مهم انرژی افزایش یابد. انتظار می‌رود مصرف گاز طبیعی طی دهه‌های آتی نیز افزایش چشمگیری داشته باشد.

رئیس‌جمهوری گفت: همه کشورها به‌ویژه کشورهای در حال توسعه بر این باورند که گاز طبیعی می‌تواند به عنوان پلیِ مطلوب، برای گذار از دوران سنتی استفاده از سوخت‌های فسیلی، به دورانِ بهره‌برداری بیشتر از انرژی‌های تجدیدپذیر تبدیل شود. علاوه بر این، افزایش تجارت گاز طبیعی باعث افزایش همبستگی میان جوامع شده و به ثبات، امنیت و یکپارچگی در روابط بین‌المللی کشورها، کمک می‌کند.

مدیران محترم ادارات و روابط عمومی‌های گرامی
الوو پیام...
ستونی برای پاسخ به خواسته شهروندان است
تلفن: ۳۸۲۷۹۰۴۰ - ۰۸۱ پیامک: ۱۰۰۰۶۰۶۶
E-mail: mardomi@hamedanpayam.com

آگهی مزایده
نوبت سوم

واحد اجرائیات شعبه نهاوند در نظر دارد به استناد فصل هشتم آیین‌نامه اجرایی ماده ۵۰ قانون تأمین اجتماعی اموال مشروحه ذیل را در خصوص وصول مطالبات معوق کارگاه از طریق مزایده به فروش برساند.
کد کارگاه: ۳۴۳۸۱۳۰۰۰۳ نام کارگاه: شهرداری نهاوند نام کارفرما: شهرداری نهاوند
مشخصات اموال: یک قطعه زمین به مساحت ۹۴۲ مترمربع نام مالک: شهرداری نهاوند نوع و میزان مالکیت: شش‌دانگ
قیمت پایه: ۳/۵۰۰/۰۰۰ ریال (معادل سیصد و پنجاه هزار تومان) به ازای هر مترمربع
محل مال مورد مزایده: شهرک شهید حیدری، بلوار دو چشمه بعد از ساختمان جدید آموزش و پرورش نهاوند
مزایده رأس ساعت ۱۰ صبح روز یکشنبه مورخ ۱۳۹۴/۰۹/۲۲ در محل سازمان تأمین اجتماعی نهاوند واقع در میدان عارف قزوینی برگزار می‌گردد.
متقاضیان بایستی با همراه داشتن چک بانکی و یا پول نقد در مزایده شرکت نمایند.
ضمناً شرکت کننده‌ای که تا پایان وقت مزایده بالاترین قیمت را پیشنهاد کند و معادل آن پول نقد یا چک بانکی تضمینی ارائه بدهد برنده مزایده شناخته خواهد شد.
مزایده رأس ساعت ۱۲ ظهر روز یکشنبه ۱۳۹۴/۰۹/۲۲ خاتمه می‌یابد.
متقاضیان می‌توانند در روزهای ۱۳۹۴/۰۸/۰۵ و ۱۳۹۴/۰۸/۱۹ و ۹۴/۰۹/۱۰ رأس ساعت ۱۰ صبح جهت بازدید از ملک مورد مزایده در محل شعبه تأمین اجتماعی نهاوند حضور یابند.
تمامی هزینه‌های مربوطه و بدهی‌های مربوط به آب لوله‌کشی، برق، تلفن، گاز، مالیات و عوارض شهرداری به عهده برنده مزایده می‌باشد.
واحد اجرائیات سازمان تأمین اجتماعی نهاوند

پیام تاریخ، تمدن و فرهنگ مادستان
The Message Of Madestan's History & Civilization & Culture
روزنامه همدان پیام
۲
سه شنبه ● ۳ آذرماه ۱۳۹۴ ● شماره ۲۵۰۷
خبر
khabar@hamedanpayam.com

فارغ‌التحصیلان کارآفرینی کنند

امام‌جمعه همدان بر مهارت‌آموزی و کارآفرینی فارغ‌التحصیلان دانشگاهی تأکید کرد. آیت‌ا... محمدی در جلسه شورای اقامه نماز و صیانت از خانواده که در مرکز فنی‌وحرفه‌ای همدان تشکیل شد به مشکل فارغ‌التحصیلان دانشگاهی در جامعه اشاره و عنوان کرد: متأسفانه جوانان ما انتظار کار پشت میزنشینی را دارند و از فراگیری آموزش‌های مهارتی سرباز می‌زنند.

وی همچنین تحصیلات دانشگاهی سدی در برابر ازدواج‌های به موقع جوانان شده است.

نماینده ولی فقیه در استان همدان خطاب به کارمندان فنی‌وحرفه‌ای اظهار کرد: شماها باید هنرها را به خوبی فراگرفته و به بهترین شکل ممکن به متقاضیان ارائه دهید. آیت‌ا... محمدی با بیان اینکه اتکای افراد به توانایی‌های خود، موجب نجات افراد از گرفتاری‌ها می‌شود، تأکید کرد که اگر انسان‌ها بهترین هنرها را با ایمان و تقوا درهم آمیزند و به مردم ارائه دهند، مردم آنها را می‌پرستند. مدیرکل آموزش فنی‌وحرفه‌ای استان همدان نیز در این جلسه گفت: سازمان فنی‌وحرفه‌ای با همکاری دستگاه‌ها، تمام قد برای ایجاد مشاغل آبرومند و پایدار تلاش می‌کند. علیرضا مهرابی اظهار کرد: تعداد ۴۵۰ نفر کارمند و ۲هزار نفر در آموزشگاه‌های آزاد در سازمان فنی‌وحرفه‌ای استان همدان مشغول فعالیت هستند. مدیرکل آموزش فنی‌وحرفه‌ای استان همدان گفت: سازمان فنی‌وحرفه‌ای و آموزشگاه‌های آزاد استان بیش از ۵۰۰ حرفه را به متقاضیان آموزش می‌دهند. وی افزود: اداره کل فنی‌وحرفه‌ای علاوه بر ۲ مرکز ثابتی که در همدان وجود دارد تیم‌های سیار را برای آموزش افراد در نظر گرفته است. مهرابی تأکید کرد: تیم‌های آموزشی سیار، به متقاضیان مهارت در زندان‌ها، پادگان‌ها، روستاها و دانشگاه‌ها آموزش‌های مورد نظر را ارائه می‌دهند.

وی با بیان اینکه مرکز فنی‌وحرفه‌ای همدان در سال گذشته موفق به کسب رتبه دوم در آموزش‌های فنی وحرفه‌ای شده است، عنوان کرد: از آنجایی که ۵۰ درصد فارغ‌التحصیلان دانشگاهی فاقد مهارت‌های لازم برای ورود به بازار کسب‌وکار هستند، از این رو آموزش این گروه در برنامه کاری این سازمان قرار گرفته است.

در نشست هیات نظارت بر انتخابات با استانداران تاکید شد

مشارکت حداکثری برای انتخاب اصلح

استاندار همدان در دیدار با رئیس و اعضای هیأت نظارت بر انتخابات استان بر جلب اعتماد هر چه بیشتر مردم از سوی مجریان و ناظران انتخابات تأکید کرده است.

محمدناصر نیکبخت در این نشست که در استانداری انجام شد انتخابات سالم را تابلوی نظام جمهوری اسلامی دانست و عنوان کرد که با تأکید رهبر معظم انقلاب مبنی بر حق‌الناس بودن رأی مردم تکلیف همه در رعایت و عمل به قانون مشخص شده است.

به گزارش اداره کل روابط عمومی استانداری همدان، وی گفت: در انتخابات تلاش دولت بر این است که انتخابات سالم و با حضور حداکثری مردم برگزار شود، زیرا نگاه دنیا به مشارکت مردم در انتخابات است و مشارکت مردم را نوعی حمایت از نظام می‌دانند.

استاندار افزود: مردم در تمام مناسبت‌ها نشان دادند که وفادار به انقلاب، نظام و ولایت هستند و اگر در عرصه بین‌المللی و جهانی و مذاکرات هسته‌ای حرفی برای زدن داشته‌ایم به دلیل حمایت‌های مردم از نظام بوده است.

استاندار با اشاره به حاکمیت نظام مردمی در ایران اظهار کرد: باید این وضعیت را حفظ کنیم و حفظ این شرایط احترام گذاشتن به مردم و مطالبات آنهاست و یکی از حقوق و مطالبات مردم انتخابات و اظهار نظر در سرنوشت خودشان است که این کار مردم به عهده مجریان و ناظران انتخابات است.

نیکبخت ادامه داد: نمی‌پسندیم کسی که قانون اساسی و ولایت فقیه را قبول نداشته باشد، وارد مجلس شود و در این زمینه با هیأت نظارت اعتقاد مشترکی داریم و کمک کنیم مجلسی شایسته و مجلسی که در جهت توسعه اقتصادی، اجتماعی و فرهنگی جامعه مؤثر است، تشکیل شود.

وی بیان کرد: اساسی‌ترین حرکت در انتخابات خوب و آبرومند، مشارکت حداکثری مردم است و مردم باید اعتماد بکنند که غیر از خیرخواهی و دغدغه آنها چیز دیگری انجام نمی‌دهیم، بنابراین باید تلاشمان این باشد که آبروی نظام در این کار حفظ شود.

استاندار با اشاره به ضرورت تعامل مناسب بین مجریان و ناظران تصریح کرد: اعتقاد من این است که باید با هم تعامل داشته و در برگزاری انتخابات شریک هم باشیم؛ زیرا از نزاع و کشمکش هیچ امری به سرانجام نمی‌رسد، بلکه در دوستی و همکاری است که می‌توان کارهای مهم و بزرگی انجام داد.

استاندار در پایان خاطرنشان کرد: با انصاف، امانت‌داری و نیت خیر امیدواریم کار بزرگ انتخابات را به انجام برسانیم و با عملکرد خود شور و نشاط لازم را برای حضور مردم ایجاد کنیم.

همواره به قانون‌مداری توصیه کرده‌ام

رئیس هیأت نظارت بر انتخابات استان نیز در این دیدار با اشاره به آیه‌ای از قرآن کریم، گفت: قرآن می‌گوید امانتدار باشید و وقتی به عنوان قاضی عمل می‌کنید به عقل حکم کنید. بنابراین باید امانت را به اهل آن سپرد و عدالت را در گفتار و عمل و تبلیغ، رعایت کرد.

حجت‌الاسلام والمسلمین محمد جوادی افزود: مجریان و ناظران باید قانون را بشناسند تا به آن عمل کنند وآنها باید به‌گونه‌ای به قانون عمل کنند که شور و نشاط در جامعه و رغبت به مشارکت در مردم ایجاد کنند.

وی با اشاره به اینکه هیچکدام از ناظران حق جانب‌داری از فرد یا حزب و گروهی را ندارند، بیان‌کرد: قانونمندی و شناخت و عمل به آن از نخستین توصیه‌های من بوده است و در جلسات مختلف ناظران بر توجه به قانون تأکید زیادی کرده‌ام.

رئیس هیأت نظارت بر انتخابات استان در ادامه در خصوص برگزاری بهتر و سالم انتخابات، توصیه‌هایی برای حمایت نکردن عوامل انتخابات از فرد یا گروهی خاصی، استفاده نکردن از امکانات دولتی توسط کاندیداها و حامیان آنها، جلوگیری از تبلیغات غیرقانونی و غیرمجاز، استفاده از افراد با تجربه در ثبت‌نام کاندیداها، استفاده از قشرهای مختلف و مهمتر مردم در هیأت اجرایی بررسی وضعیت شعب اخذ رأی از لحاظ امکانات مورد نیاز و آسیب‌شناسی انتخابات به حاضران ارائه کرد.

معاون سیاسی،امنیتی و اجتماعی استانداری و رئیس ستاد انتخابات استان نیز در این دیدار، با بیان هدف تشکیل جلسه با رئیس و اعضای هیأت نظارت بر انتخابات استان و تشریح فعالیت‌های ستاد انتخابات استان از بدو آغاز به کار، گفت: وظیفه خود می‌دانیم که فضا را طوری فراهم کنیم که همه جریانات داخل نظام بتوانند در عرصه انتخابات، موجبات نشاط اجتماعی و اعتماد عمومی را فراهم کنند.

محمدابراهیم الهی‌تبار تصریح کرد: محور کار وزارت کشور سلامت، رقابت سالم، مشارکت حداکثری، قانونمندی و رعایت اخلاق سیاسی است.

اساسی‌ترین حرکت در انتخابات خوب و آبرومند، مشارکت حداکثری مردم است و مردم باید اعتماد بکنند که غیر از خیرخواهی و دغدغه آنها چیز دیگری انجام نمی‌دهیم، بنابراین باید تلاشمان این باشد که آبروی نظام در این کار حفظ شود

مدیرکل اوقاف خبر داد

موقوفه‌خواری شبه قانونی در استان

مدیرکل اوقاف و امور خیریه استان همدان از شناسایی ۲۰۰ هکتار از موقوفات متصرف شده در همدان خبر داد.

حجت‌الاسلام محمد کاروند در نشست خبری با اصحاب رسانه ضمن تسلیت اربعین حسینی با اشاره به اینکه مهمترین برنامه این ایام در سازمان اوقاف و امور خیریه، تکلیف و وظیفه در برابر زائران امام حسین(ع) است که باید ایفا شود، اظهار کرد: تاکنون ٦ جلسه در خصوص رسیدگی به زائران امام حسین (ع) در استان همدان برگزار شده است.

به گزارش فارس وی با بیان اینکه پس از برگزاری جلسات ستاد در استان مقرر شد از طریق موقوفات منطق با نیت زائران امام حسین(ع) ایستگاه‌های صلواتی یا موکب برپا شود، ادامه داد: مهمترین موکب استان همدان در مرز مهران قرار دارد.

مدیرکل اوقاف و امور خیریه همدان با تأکید بر اینکه محل موکب اوقاف استان در مرز مهران هفته پیش مشخص شد، افزود: اوقاف استان از محل موقوفات موکبی را در مرز مهران برپا می‌کند تا ارائه خدمات داشته باشد.

وی با اشاره به اینکه استاندار همدان خواستار گسترده‌تر شدن وظایف اوقاف در ایام اربعین شده است، ادامه داد: استاندار همدان پیشنهاد داد تا فراتر از موقوفات از محل نذورات مردمی ستاد استانی تشکیل شود و اوقاف پیگیر باشد تا در مرز مهران موکبی به نام همدان ایجاد شود.

کاروند بیان کرد: هماهنگی‌ها برای موکب استان همدان در مرز مهران انجام شده است، عده‌ای به صورت داوطلب شناسایی شده‌اند و از روز شنبه در ۲ مرحله نذورات مردمی به مرز مهران منتقل می‌شود.

مدیرکل اوقاف استان همدان با بیان اینکه در مرحله نخست پذیرایی به خوبی انجام می‌شود اما در بازگشت ضعف‌هایی وجود دارد، گفت: سعی می‌شود بیشترین امکانات برای بعد از اربعین به زائران ارائه شود.

وی با بیان اینکه امروز نیازها و کمبودها در مرز مهران به استان همدان اعلام می‌شود تا کاروان با شکوه با نام استان همدان مدیریت شود، بیان کرد: در شهرستان‌های دیگر استان نیز موکب‌هایی برپا خواهد شد.

کاروند به برپایی موکبی در مسجد امام(ره) گردنه اسدآباد اشاره کرد و افزود: این مسجد وضعیت گرمایشی مناسبی نداشت که مشکل رفع شد.

وی با بیان اینکه در زمان بازگشت زائران ۳ هزار غذا در گردنه اسدآباد از محل موقوفات توزیع خواهد شد، تأکید کرد: از امروز نیز توزیع چای، خرما و کیک انجام می‌شود و ٤ نفر از مبلغان حوزه علمیه نیز در محل حضور دارند.

حجت‌الاسلام کاروند با بیان اینکه محل دیگر ایستگاه صلواتی در پلیس‌راه بهار قرار دارد، گفت: در مسیر ملایر به سمت قهاوند نیز ایستگاه صلواتی برپا خواهد شد.

وی با اشاره به اینکه از روز اربعین ۳۵ مبلغ اعزام خواهند شد تا در بقاع و حسینیه‌ها فعالیت خود را آغاز کنند، اظهار کرد: سعی شده تا بیشترین امکانات از محل موقوفات با نیت‌های مرتبط تأمین شود.

حجت‌الاسلام کاروند بیان کرد: موقوفاتی برای تهیه البسه و کفش برای زائران امام حسین(ع) وجود دارد که در صورت امکان محموله‌ای از البسه و کفش برای آنها تهیه خواهد شد.

وی همچنین از آغاز مرحله استانی مسابقات قرآنی در همدان خبر داد و با بیان اینکه این مسابقات از امروز به مدت ٤ روز در دو بخش خواهران و برادران برگزار می‌شود، ادامه داد: ۲۸۰ نفر از منتخبان استانی در این مسابقات حضور دارند که نفرات برگزیده به مرحله کشوری راه پیدا خواهند کرد.

حجت‌الاسلام کاروند تأکید کرد: سعی بر آن است برای برگزیدگان استانی دوره‌هایی برگزار شود تا آمادگی کافی برای حضور در مسابقات کشوری را داشته باشند.

مدیرکل اوقاف همدان در ادامه با بیان اینکه یکی از نیازهایی که رسانه‌ها می‌توانند کمک کنند ارائه اطلاعات فرهنگی در بحث موقوفه‌خواری است، افزود: موقوفه‌خواری گاهی به صورت مستقیم و گاهی با ظاهر قانونی انجام می‌شود در صورتی که قانونی نیست و جلوه‌ای از قانون را به آن می‌دهند.

وی گفت: اوقاف به تنهایی توان برخورد با موقوفه‌خواران را ندارد پس در این راستا باید افکار عمومی، رسانه‌ها و مسئولان استان نیز کمک کنند.

حجت‌الاسلام کاروند ادامه داد: بیش از ۲۰۰ هکتار از موقوفات تصرف شده در شهرستان همدان در ۲ ماه گذشته شناسایی شده است.

وی با بیان اینکه احیای موقوفات نیاز به کمک دارد و نوع معرفی موقوفات در رسانه‌ها مهم است، بیان کرد: اصحاب رسانه در بحث موقوفات احتیاط کنند.

دفن رایگان والدین شهدا در باغ بهشت همدان

مدیرکل اوقاف همدان با اشاره به اینکه پیشنهاد شده بود که والدین شهدا به صورت رایگان در باغ بهشت همدان دفن شوند، ادامه داد: پس از صحبت با نمایندگی ولی فقیه در سازمان اوقاف و امور خیریه اجازه این اقدام داده شد و والدین شهدا به صورت رایگان در باغ بهشت دفن خواهند شد که این حکم نیز فقط مختص باغ بهشت همدان است.

وی در خصوص مشکلات امامزاده محسن(ع) بیان کرد: در جلسه‌ای با استاندار، مقرر شد با دستگاه‌های خاص مرتبط به این بقعه جلسهای داشته باشیم و به صورت جدی مشکلات مورد بررسی قرار گیرد.

حجت ا لا سلا م کاروند از برگزاری جلسه‌ای با هیأت امنای شاهزاده حسین(ع) خبر داد و اظهار کرد: ۲ وکیل برای پرونده گرفته شده و روی پرونده کارمطالعاتی انجام می‌شود.

یادداشت روز

رویکرد عقلانی به محیط زیست

همه ما شعار معروف را شنیده‌ایم که "یک زمین بیشتر برای زندگی نداریم" و تنها محیط زیست ما همین زمین با مختصات و مشخصات معلوم است و باید از آن حفاظت کنیم تا امکان زندگی و تداوم آن برقرار باشد.

اما واقعیت آن است که تصور ما این است که زمین تمام ناشدنی است و تحمل هر نوع رفتاری را دارد برخلاف این تصور علم ثابت کرده که نسل معاصر به واسطه انقلاب صنعتی، زمین را دچار پیری زودرس کرده است و زمین به سختی نفس می‌کشد.

آمارهایی که از جفای ما بر زمین ارائه می‌شود به خوبی این مسأله را مشخص می‌کند اینکه خاک به شدت در حال فرسایش است، منابع نفتی و تجدیدناپذیر به سرعت در حال کاهش است، فروچاله‌ها کمترین اثر استفاده بیش از اندازه از آب‌های زیرزمینی است.

گونه‌های جانوری و گیاهی در حال انقراض است و صدها مورد دیگر به خوبی نشان می‌دهد که اگر در رفتارها تجدیدنظر نشود، انقراض نسل بشر با پایان عمر اجباری زمین حتمی خواهد بود. البته نجات از این وضعیت عزم جهانی می‌طلبد اما هر کشوری در حد خود در این زمینه مسئول است.

به‌رغم توجه ویژه به موضوع محیط زیست در قانون اساسی کشور آنچنان که باید و شاید به این موضوع توسط دولت‌ها پرداخته نشده است.

با این حال و در شرایطی که احساس می‌شد محیط زیست یک مسأله فانتزی، احساسی و موضوعی برای تفاخر است، به یکباره در انتخابات ریاست‌جمهوری یازدهم این موضوع با طرح توسط دکتر روحانی شرایط ویژه و نو پیدا کرد و پس از کسب رأی توسط دکتر روحانی از حوزه نیاز و ضروریات، وارد شد و از برخورد احساسی با آن به برخورد عقلانی رسید.

نخستین نشست هیأت دولت یازدهم نیز در خصوص محیط زیست و احیای دریاچه ارومیه بود.

توجه این دولت به محیط زیست که از دغدغه‌های همیشگی رهبر معظم انقلاب است با استقبال ایشان مواجه شد و رهبر انقلاب در اظهاراتی با برشمردن اهمیت محیط زیست و مشکلات آن از مردم خواستند که خود درباره عملکرد محیط‌زیستی دستگاه‌ها و مسئولان قضاوت کنند و بر اساس آن تصمیم بگیرند.

در کنار این ابلاغ سیاست‌های محیط زیستی نظام به دولت از سوی مقام معظم رهبری به خوبی ادامه مسیر نظام در ارتباط با محیط زیست را مشخص کرد و بر اهمیت این موضوع در توسعه کشور افزود.

در این شرایط در استان همدان نیز محیط زیست به اولویت مهمی در توسعه تبدیل شده است و در اکثر جلسات سعی می‌شود نسبت توسعه با محیط زیست استان نسبتی سالم و متوازن تعریف شود.

در دو جلسه اخیر یعنی شورای برنامه‌ریزی و توسعه استان و شورای گفت‌وگوی دولت و بخش خصوصی آنچه بیش از همه موارد نمود داشت، توجه به محیط زیست و تلاش برای حفاظت از آن در برابر موج توسعه‌خواهی استان بود.

امید است این رویکرد عقلانی که با حضور مدیری توانمند در محیط زیست کشور و استان نتیجه‌بخش خواهد بود، همواره تداوم داشته باشد.

خبر

رئیس اتحادیه مرغ و ماهی همدان خبر داد

مرغ ارزان شد و تخم‌مرغ گران

رئیس اتحادیه مرغ و ماهی همدان از کاهش شدید قیمت مرغ در بازار همدان خبر داد و گفت: قیمت مرغ در هفته جاری کاهش ۷۰ درصدی داشته است.

جواد عاشوری در گفت‌وگو با ایسنا اظهار کرد: قیمت مرغ گرم کشتار روز در بازار همدان ٦ هزار و ۸۰۰ تومان بوده و قیمت مصرف‌کننده ۵ هزار و ۱۵۰ تومان است.

وی با بیان اینکه روزانه ۵۰ تن مرغ وارد بازار همدان می‌شود، تصریح کرد: مرغ زنده ۳ هزار و ٤۰۰ و مرغ آماده طبخ ۵ هزار و ۲۵۰ تومان در بازار عرضه می‌شود.

عاشوری با اشاره به اینکه در حال حاضر خرید مرغ منجمد در بازار وجود ندارد، یادآور شد: پشتیبانی امور دام هنوز مرغ منجمد وارد بازار نکرده، در صورتی که اگر مرغ منجمد وارد بازار شود به قیمت ٤ هزار و ٦۰۰ تومان به فروش می‌رسد.

وی از افزایش قیمت تخم‌مرغ در بازار خبر داد و عنوان کرد: هر شانه تخم‌مرغ در بازار همدان به قیمت ۹ هزار و ۵۰۰ تومان به‌فروش می‌رسد.

رئیس اتحادیه مرغ و ماهی همدان در خصوص نصب تابلوهای روان در فروشگاه‌های عرضه مرغ و ماهی، خاطرنشان کرد: نصب تابلوها در فروشگاه‌های مرغ روند خوبی داشته و هرگونه تغییر قیمت با هماهنگی سازمان صنعت، معدن و تجارت، بازرسی اصناف و اتحادیه مرغ و ماهی صورت می‌گیرد و از طرفی باعث کمرنگ شدن رقابت در بین فروشندگان شده است.

وی با بیان اینکه در فصل صید ماهی قرار داریم بنابراین عرضه ماهی در بازار همچنان ادامه دارد، افزود: تا پایان آذرماه نمی‌توان اعلام کرد چه میزان ماهی وارد بازار شده است.

عاشوری یادآور شد: هم‌اکنون ماهی تیلاپیلا به قیمت ۱۹ هزار تومان، قزل‌آلا ١٤ هزار تومان، شیرنیزه‌ای ١٦ هزار تومان و ماهی هوکی به قیمت ١٤ هزار تومان در بازار همدان عرضه می‌شود.

shenide@hamedanpayam.com

شنیده‌ها

۱- مهدی سنایی به استان می‌آید. گویا این سفر پس از اجلاس سران مجمع کشورهای صادرکننده گاز انجام خواهد شد. گفتنی است سفیر ایران در روسیه پیش از انتخاب به این سِمت، نمایندگی مردم نهاوند در مجلس را داشت و پذیرش این سمت از سوی وی به موضوع مهمی در انتخابات نهاوند تبدیل شده است.

۲- تایلندی‌ها به ساخت خانه در همدان علاقه نشان داده‌اند. گویا قرار است تایلند با مشارکت ایرانی‌ها در پروژه‌های ساخت مسکن در شهرهای جدید مشارکت کند. گفتنی است شهر جدید حوراء در همدان ساخته خواهد شد.

۳- مدیر یکی از فروشگاه‌های زنجیره‌ای خواستار تغییر طرح پرداخت یارانه از نقدی به غذایی شده است. گویا مدیرعامل رفاه در نامه‌ای به رئیس‌جمهور این درخواست را مطرح کرده است. گفتنی است در این پیشنهاد طرح حمایت غذایی دولت ارتقا یافته و ماهیانه به حدود کمتر از ۲۰ میلیون نفر تخصیص می‌یابد و جایگزین یارانه نقدی می‌شود.

٤- سید محمد حسینی با دبیران برخی احزاب اصولگرای استان جلسه داشته است. گویا در این جلسه درباره جبهه یکتا و نحوه فعالیت آن بحث شده است. گفتنی است وزیر فرهنگ و ارشاد دولت دهم که روز گذشته در همدان بود با حاجی‌بابایی وزیر همدانی دولت احمدی‌نژاد، عضو جبهه یکتا هستند.

۵- طرح کاشت جنگل‌های جدید در استان مطالعه خواهد شد. گویا این اقدام به دنبال انتقاد استاندار از کمی جنگل استان بین زاگرس‌نشینان است. گفتنی است اکثر جنگل‌های همدان دست‌کاشت است.

خبر

سوخت مسافران اربعین تامین است

در آستانه فرا رسیدن اربعین شهادت اباعبدا...الحسین(ع) پخش منطقه همدان با برخورداری از ظرفیت بالای عملیاتی و توان نیروهای مخلص و متعهد خود، میزبان خیل عظیم زائران از سراسر کشور در طول کریدور غرب تا کربلای معلا بوده که برای عرضه سوخت به این رهروان آمادگی کامل دارد.

به گزارش روابط عمومی شرکت ملی پخش فرآورده‌های نفتی منطقه همدان به نقل از صادق فریدی مدیر منطقه حاکیست: مدیریت منطقه همدان با حضور تعیین‌کننده در کارگروه زیرساخت، سوخت و حمل‌ونقل ستاد اربعین استان، تمهیدات لازم از جمله تشکیل کارگروه‌های فرعی نظارت فوق‌العاده بر جایگاه‌ها و مجاری عرضه واقع شده در مسیر حرکت کاروان‌های عازم عتبات عالیات از حیث کمیت و کیفیت سوخت تحویلی و ارائه خدمات جانبی را پیش‌بینی و برنامه‌ریزی کرده است.

مدیر منطقه همدان بیان کرد: مسئولان واحدهای فنی و عملیاتی و رؤسای نواحی با رصد جریان سوخت‌رسانی از مبدأ انبارهای نفت تا مقصد تحویل، نبض عملیات جایگاه‌ها را در کنترل داشته و به حول و قوه الهی همانند سال گذشته از عهده وظایف محوله به بهترین نحو برخواهند آمد.

وی با اشاره به عرضه ۱۱ میلیون و٦۰۰ هزار لیتر نفت گاز و همچنین عرضه ۱۲ میلیون و ۱۰۰ هزار لیتر بنزین در ۱۰ روزه منتهی به اربعین سال ۹۳ در بخش حمل‌ونقل در مقایسه با همین دوره در سال ۹۲ که رشد ۳ درصدی را به ثبت رسانده است اظهار کرد: بر اساس مشاهدات ازدحام خودروهای سبک و سنگین و بررسی تراکنش‌های سوخت‌گیری صورت گرفته پیش‌بینی می‌شود امسال نیز در همین ایام (۱۰ روزه پیش از اربعین حسینی) نسبت به سال ۹۳ رشد محسوس مصرف را شاهد باشیم.

صادق فریدی اطمینان داد: موجودی فرآورده در جایگاه‌های مسیر حرکت کاروان‌ها به طور فوق‌العاده تأمین و به وسیله ناوگان زمینی حمل‌ونقل مستمراً انتقال می‌یابد.بنابراین سوخت‌رسانان منطقه، سوخت‌رسانی به خودروهای حامل زائران اباعبدا... را افتخار دانسته و به خود می‌بالیم و آرزوی سفری پر برکت و مملو از معنویت و سلامت را برای مسافران حرم حسینی آرزومندیم.

ارتباط با
سرویس خبر
khabar@hamedanpayam.com

پیام تاریخ، تمدن و فرهنگ مادستان
The Message Of Madestan's History & Civilization & Culture
روزنامه همدان پیام
۳
سه شنبه ● ۳ آذرماه ۱۳۹۴ ● شماره ۲۵۰۷
خبر
khabar@hamedanpayam.com

بهسازی راه روستایی نیازمند ۲۸۰۰ میلیارد اعتبار

همدان‌پیام: بهســازی راه‌های روســتایی برکت‌آباد به قوزلیجه، محور رزج هیــزج و قهاوند به برکت‌آباد به ۲ میلیــارد و ۸۰۰ میلیون تومان اعتبار نیاز دارد. مدیر ساخت و توسعه راه‌های همدان با بیان این مطلب به فارس گفت: این سازمان در شهرستان همدان نیز به منظور بهبود راه‌های روستایی تاکنون فعالیت‌های گسترده‌ای داشته است.

حبیب نادیان‌رفیع امروز با بیان اینکه راه‌وشهرسازی همدان در بهبود وضعیت راه‌های استان تلاش می‌کند، اظهار کرد: در حال حاضر بهسازی، زیرسازی و آسفالت راه‌های روستایی شهرستان همدان به دلیل شرایط نامساعد جوی متوقف شده است. وی بهسازی محور رزج هیزج و برکت‌آباد به قوزلیجه را به طول ۱۶ کیلومتر مطرح کرد و افزود: برای اجرای این پروژه قرارداد یک میلیارد و ۲۰۰ میلیون تومانی منعقد شده است، بهسازی این محورها صورت گرفتــه و تنها ۲۵۰ میلیون تومان اعتبار مربوط به قیر تاکنون اختصاص یافته است. نادیان‌رفیع با اشاره به بهسازی راه روستایی قهاوند به برکت‌آباد ادامه داد: ایــن محور نیز به طول ۱۲ کیلومتر با قرارداد یک میلیارد و ۶۰۰ میلیون تومانی مورد بهسازی قرار دارد. مدیر ساخت و توسعه راه‌های همدان گفت: در بهســازی راه روستایی قهاوند به برکت‌آباد تاکنون ۱۴۰ میلیون تومان به منظور تأمین قیر اختصاص داده شده است، بهسازی روستای بهرام‌آباد با نیاز به اعتبار ۴۰۰ میلیون تومان و روســتاهای حاجی‌مقصود قهاوند و آقداش با نیاز به اعتبار ۹۰۰ میلیون تومانی در دســتور کار قرار دارد. نادیان‌رفیع ادامه بهســازی راه‌های روستایی را آغاز سال آینده دانســت و بیان کرد: تکمیل آســفالت قبچاق به شــورین با قرارداد یک میلیارد تومانی که ۳ کیلومتر آن انجام شده بعد از مساعد شدن شرایط جوی، ادامه می‌یابد. وی با بیان اینکه راه‌های شهرستان تکمیل است، افزود: به غیر از کنارگذرهای غربی و شرقی که به راهداری مربوط است کار خاصی در راه‌های اصلی شهرستان همدان باقی نمانده است.

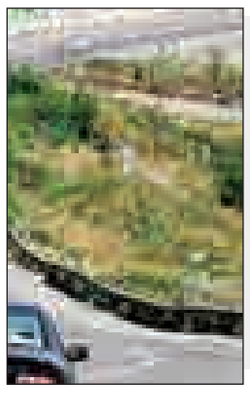

سخنرانی پر حرارت وزیر آرام کابینه احمدی‌نژاد در همدان

اعتراف به اشتباه و تکرار اشتباه

▪ حسینی گفت: دولت تدبیر نیز برخی اشتباهات دولت گذشته را تکرار می‌کند

دانشکده علوم پایه دانشگاه بوعلی‌سینا روز گذشته میزبان همایشی با عنوان «جنبش دانشجویی و مقابله با نفوذ» بود که متصدی آن بسیج دانشجویی این دانشگاه بوده است. ســخنران ویژه این همایش وزیر فرهنگ و ارشاد کابینه دوم احمدی‌نژاد بود که پیش از این هم در صندلی وزارت علوم دولت نهم تکیه کرده بود.

ســید محمدحســینی را به لحــن آرام و گفتارهای بی‌حاشــیه و پیرایه می‌شناسند. اما وزیر آرام کابینــه احمدی‌نژاد در دوران کنار رفتن از کسوت وزارت لحنی منتقدانه و صریح به خود گرفته و گوشه‌هایی از آن در ســخنان تریبونی‌اش در همدان دیده می شــد. هرچند جنس همایش و شــنوندگان سخنانش شــاید ایجاب می‌کرد که مقداری تغییر لحن دهد و پرحرارت ســخن بگوید. او در این نشســت با انتقاد عملکرد دولت یازدهم، گفت که برخی از رفتارهای دولت ســابق که نقد می‌شــد را امروز خودشان مرتکب می‌شوند.

حســینی در این همایش بــا تأکید بر اینکه بســیجیان نیازی به محافظــه‌کاری ندارند، گفــت: این قشــر به دنبال از دســت دادن چیزی نیست و از ملامت و سرزنش هراسی ندارند؛ چراکه در راه حق گام برمی‌دارند.

به‌گزارش همدان‌پیام، "سید محمد حسینی" با بیان اینکه دانشجویان بسیجی دلداده خدا بوده و تعلقاتی به دنیــا ندارند، اظهار کرد: دانشــجویان با عزم و اراده راســخ در همه صحنه‌ها حاضر می‌شوند.

وی بــا تأکید بــر اینکه دانشــجویان باید مطالبه‌گر و پرسشــگر باشــند، عنوان کرد: دانشجویان باید روحیه مطالبه‌گری را حفظ کرده و برخی افــراد این تصور را دارند که تریبون یکطرفه است و می‌توانند هر چیزی را به دانشجویان بگویند. وزیر سابق فرهنگ و ارشاد اسلامی، دانشجویان را چشم بیدار جامعه دانســت و افزود: بهترین ناظر خود مردم هستند و می‌توانند مسائل را بیان کنند و اگر به دانشجویان گفتند بی‌سواد و تازه به دوران رسیده نگران نباشید؛ چراکه نشان از تأثیرگذاری حرکت دانشجویان است.

وی اذعان کرد: برخی تصور میکنند به خاطر توافق، آمریکا دیگر مواضع قبل را ندارد، این در حالی است که حضرت امام(ره) فرمودند «تا ظلم هست مبارزه ادامه دارد» و امروز هم ابعاد ظلم استکبار را به خوبی شاهد هستیم.

حســینی خاطرنشــان کرد: در حال حاضر بعضی از هیأت‌های مختلف در دانشگاه‌ها تحت لوای دیپلماســی علمــی حرف‌های زیبایی را مطرح کرده و تنها راه را برقراری ارتبــاط با غرب می‌داننــد در حالی که این افراد به خوبی می‌داننــد که هیچگاه غرب منافع ایران را نمی‌خواهد.

وی تصریــح کرد: وزیر خارجــه آلمان، با صحبت در دانشــگاه تهران این موضوع را مطرح کرد که این دولت دانشــجویان این دانشــگاه را بورسیه کرده اما آلمان کشوری اســت که در دوران ۸ سال جنگ تحمیلی سلاح‌های شیمیایی را در اختیار رژیم صدام قرار داد تا شهرها را بمباران کنند.

وی در بخش دیگــری اظهار کرد: در حال حاضر قطعنامه‌ای برای ما صادر شــده که عربســتان مدافع حقوق بشر شده اما دولت عربستان، حکومتی است که از کوچکترین حقوق انتخاباتی برخوردار نیست.

وزیر سابق ارشــاد با اشاره به اتفاقات اخیر در فرانســه تصریــح کرد: فرانســوی‌ها با اتفاقات اخیر به فکر محدود کردن شبکه‌ها و رسانه‌های خود افتادند و به شدت برآشفته شــدند. حســینی با بیان اینکه رهبر معظم انقلاب اسلامی با نامه اخیر خود راه بسیاری از منافذ را بستند، خاطرنشان کرد: غربی‌ها تصور می‌کنند که زمینه برای نفوذ آن‌ها در جهات مختلــف فراهم بوده در صورتی که اشتباهی بزرگ است.

وی مسأله نفوذ را بسیار جدی تلقی کرد و گفــت: در دهه ۷۰، زمانی‌که مباحث هجمه و شــبیخون فرهنگی مطرح بود مسأله نفوذ بســیار جدی گرفته نشــد و عده‌ای در آن دوران این فرمایش مقــام معظم رهبری را جدی نگرفتنــد و می‌گفتنــد توطئه‌ای در کار نیســت. وزیر فرهنگ و ارشــاد کابینه احمدی‌نژاد در پاسخ به یکی از دانشجویان حاضر در جلســه که به نقد عملکرد دولت گذشــته پرداخت با قبول اینکه دولت‌های بعد از انقلاب هرکدام ضعف‌هایی داشته‌اند، گفت: تمام دولت‌هــای بعد از انقلاب بجز دولت شــهید رجایی، دولت ســازندگی، اصلاحات، دولت‌هــای نهم و دهم و حتی دولت فعلی نیز ضعف‌هایی داشته‌اند.

اما این را هم گفت که باید بررسی شود که دولت‌ها به چه میزان از نیروهای ارزشــی، بسیجی و متدین اســتفاده کردند؛ خدمات دولت‌ها هم مشخص است.

حسینی از اینجای ســخنانش را به دفاع از عملکرد دولت احمدی‌نــژاد پرداخت و با اشــاره به اینکه یارانه‌ها و مســکن مهر در دولت قبــل برای کمک به اقشــار محروم جامعه شکل گرفت، خاطرنشــان کرد: اما دیده می‌شود در حال حاضر برخی پرداخت یارانه را مصیبت عظمی میدانند.

دفاع از عملکرد دولت احمدی‌نژاد

او در ادامه انتقــاد از دولت فعلی گفت که افرادی به شکل کلمات و نوع گفتار دولت گذشــته انتقاد داشــتند اما امروز خودشان اینگونه صحبت می‌کنند.

دبیر فرهنگی مجمع بســیج کشور با تأکید بر اینکه اصل حرف این اســت که نباید از موضع ضعف رفتار کنیــم، بیان کرد: رفتار ضعفگونه، ســکوت و نداشــتن موضع در مواجهه با برخی از اتفاقات ســبب نمیشود که استکبار درست شود.

انتقاد از عملکرد دولت یازدهم

وی با اشاره به فاجعه منا اظهار کرد: به دنبال فاجعه منا رفتار ســعودیها و رفتار دولت را بررســی کنید؛ یقین داشــته باشید، موضع ضعف دشمن را جسورتر میکند.

وزیر ارشــاد اســلامی دولت دهم خاطرنشان کرد: در مواجهه با رفتار ســعودیها و سکوت دولت، همــه کوتاهی دولــت را مقام معظم رهبــری جبران کردند. وی با اشــاره به اینکه جمهوری اســلامی وامدار نیروهای متعهد و ارزشــی و مخلص است، بیان کرد: وعده‌های بسیاری برای حل مشکلات اقتصادی بر مبنای برنامه‌های کوتاه‌مدت و میان‌مدت داده شد، آیا اکنون مشکلات اقتصادی حل شده است؟

وزیر ســابق فرهنگ و ارشاد اسلامی با بیان اینکه همه مشکلات اقتصادی را در گذشته ناشــی از سوء مدیریت می‌دانستند، تصریح کرد: اکنون که همه مدیران تغییر کرده‌اند و همه متخصص و صاحب تجربه هستند چرا مشکلات اقتصادی حل نشده است؟

وی با اشــاره به اینکه مــردم به وعده‌های داده شــده اعتماد کردند، خاطرنشــان کرد: نتیجه اعتماد مردم چه شد و چرا مشکلات هنوز وجود دارد! حســینی با بیان اینکه در پیشــگیری از «نفوذ» ابتدا بایــد اصل نفوذ شناسایی شــود، افزود: شناسایی ابعاد، افراد و روشــهای نفوذ بســیار مهم است. وی با اشاره به اینکه هر فرد متعهد و مخلص باید یک رسانه باشد، خاطرنشــان کرد: باید در بحث انتخابــات مجلس و مجلس خبرگان اطلاع‌رسانی شود. دبیر فرهنگی مجمع بسیج کشور گفت: متأســفانه برخی از افراد این روزها شــورای نگهبان، قوه قضاییه و سپاه پاسداران را هدف قرار داده‌اند و می‌خواهند افراد ارزشی و متعهد را منفعل کنند.

فرمانده سپاه انصارالحسین(ع) استان همدان هم در این همایش گفت: غربی‌ها در متون دانشگاهی کشور سرمایه‌گذاری کرده‌اند.

سردار غلامعلی ابوحمزه افزود: ما در طول ۳۷ سال انقلاب نتوانستیم مشکلات اساسی دانشــگاه‌ها را حل کنیم و متاســفانه تحول بنیادین در دانشگاه‌ها صورت نگرفته که باید هرچه سریع‌تر ایجاد شود.

صدای دفــاع از دولت پهلوی در دانشگاه شنیده میشود

وی بــا تأکید بر اینکه بعضی از اســاتید در رابطه با غرب منفعل هســتند، تصریح کرد: بعضی از اســاتید دانشگاه‌ها، در کلاس‌های خود مســائلی را مطرح می‌کننــد که طبق خواسته‌های غرب است.

وی اضافه کرد: در مواقعی نیز در محیط‌های دانشــگاهی مباحثی از جملــه اینکه دولت پهلوی از جمهوری اســلامی بهتر اســت، شنیده می‌شود و باید این موضوع را پیگیری کنیم که چه کسانی اسلام را زیر سؤال برده و اسلام حداقلی را مطرح می‌کنند.

فرمانده سپاه انصارالحسین(ع) استان اضافه کرد: باید محیط‌های دانشگاهی در خصوص این مسائل واکسینه شــده تا بتوانند از پس این مشکلات به خوبی بربیایند و اگر جنبش دانشجویی بخواهد در این مسائل وارد شود باید آنها را به خوبی تبیین کند.

وی در ادامه با اشــاره بــه تأکید رهبر معظــم انقلاب اســلامی در کمک‌های غریبانــه و مظلومانه ایران به دولت‌های ســوریه، عــراق، لبنان، غــزه، یمن و بحریــن تصریــح کرد: بحث ســوریه عمق اســتراتژی انقلاب اسلامی است؛ چراکه اگر در حــال حاضر مرزهای ما به کناره‌های مدیترانه رســیده، اگر این جنگ از سوی کشــور صورت نگیرد، باید شاهد باشیم که مرزها تا استان‌های کشور نیز کشیده شود.

تمــام دولت‌های بعد از انقلاب بجز دولت شهید رجایی، دولت سازندگی، اصلاحــات، دولت‌های نهم و دهم و حتی دولت فعلی نیــز ضعف‌هایی داشته‌اند

وعده

▪ اتمام عملیات شاخه زنی شبکه توزیع برق تا ۱۰روز دیگر
(مدیر برق امور یک همدان : ۹۴/۰۹/۲)

خبــر

شرکت برق استان اعلام کرد
خاموشی‌ها به خاطر شاخه زنی است

بــه دنبال اعلام قطعی برق روزانه در مناطق مختلف اســتان مسئولان شرکت برق دلیل آن را شاخه‌زنی در آستانه فصل بارش برف عنوان کردند.

مدیرعامل شــرکت توزیع نیروی برق استان همدان در گفت‌وگو با همدان‌پیام با اشــاره به دو دلیل خاموشی گفت: این قطعی‌ها یا ناشی از کمبود نیرو اســت یا به خاطر برنامه تعمیرات، احداث خطوط و بهینه‌سازی شبکه است. علاوه بر آن شاخه‌زنی هم یکی از این موارد است.

حاجی رضا تیموری دلیل خاموشــی‌های اخیر شــهر همدان را عملیات شــاخه‌زنی عنوان کرد و گفت: عملیات شاخه‌زنی برای جلوگیری از سنگین شدن بار شبکه برق در ایام بارش برف است تا قطعی و حادثه‌ای نداشته باشیم.

وی در پاســخ به این ســؤال که چرا این عملیات در ســاعات غیــراداری و ایام تعطیــل صورت نمی‌گیرد گفــت: با توجه به تعداد زیاد درختان عملیات شــاخه‌زنی زمان زیادی می‌برد و این موجب می‌شــود که در روزهای هفته نیز این کار ادامه پیدا کند. تیموری اما تأکید کرد که در مناطق اداری سعی شده خاموشی‌ها بعدازظهرها باشد تا وقت و انرژی مردم تلف نشود.

مدیرعامل شــرکت توزیع نیروی برق اســتان همدان با اشاره به اطلاع‌رسانی زمان خاموشی‌ها در شبکه استانی تصریح کرد: زمان و تاریخ این خاموشی‌ها در سیما استان زیرنویس شده و در رادیو نیز در بخش‌های خبری چندبار تکرار می‌شــود. تیموری نیاز به اطلاع‌رسانی بیشتر در این خصوص از طریق رسانه‌های دیگر را رد نکرد و گفت که این پیشنهاد بررسی خواهد شد.

مدیــر برق امور یک همدان نیز در پاســخ به ســؤال همدان‌پیام درباره خاموشــی‌های اخیر دلیل آن را شــاخه‌زنی‌ها و در برخی نقاط تعمیرات یا توســعه شــبکه عنوان کــرد و گفت که برای پیشگیری از حوادث باید این خاموشی‌ها تحمل شود.

شیرازد جمشیدی درباره عملیات شاخه‌زنی در همدان هم گفت: عملیات شــاخه‌زنی معمولاً ار فصــل پاییز و پیش از بارندگی‌ها آغاز می‌شود و این عملیات در ۴۵ روز به انجام می‌رسد.

وی حداکثر ساعات خاموشــی در شاخه زنی‌ها را ۳ ساعت اعلام کــرد و گفت: این برنامه به طور روزانه اطلاع‌رســانی می‌شــود و پیش از آن هم به مراکز حساس، کارخانجات لبنی و مواد فاسدشدنی پیامک داده می‌شود تا از ساعات آن اطلاع پیدا کنند.

مدیر بــرق امور یک همدان درباره چرایی طولانی شــدن روند شاخه‌زنی‌ها هم گفت: عملیات شاخه‌زنی از زمان خواب درختان آغاز می‌شــود اما بارندگی‌ها مانع اتمام کار می‌شــوند ولی این عملیات نهایتاً تا ۱۰ روز دیگر به اتمام می‌رســد. وی البته این را هم گفت که به دلیل همراهی نکردن ناظر شهرداری در عملیات شــاخه‌زنی پیمانکار شــرکت برق خیلی نمی‌توانند بعدازظهرها اقدام کنند تا سرعت کار بالا برود.

افتتاح حوزه مقاومت احمدی روشن در هفته بسیج

معاون فرهنگی ســپاه انصارالحسین(ع) همدان از افتتاح حوزه مقاومت شــهید احمدی‌روشن در همدان خبر داد و گفت: این مرکز با حضور خانواده شــهید احمدی‌روشن در خیابان تختی افتتاح شد.

علی بقایی در گفت‌وگو با فارس با بیان اینکه چهارمین روز هفته بسیج روز دانشجو و طلبه نامگذاری شده است، اظهار کرد: بر این اساس نشست دانشجویان در دانشگاه بوعلی با حضور حسینی وزیر سابق ارشاد برگزار شد.

وی با بیــان اینکه همایش خانوادگــی حلقه‌های صالحین در حوزه‌هــای مقاومت انجام می‌شــود، افزود: نمایشــگاه دستاوردهای بسیج در کانون بسیج نهاوند و در پارک شهید رجایی اسدآباد افتتاح شد.

معاون فرهنگی ســپاه انصارالحسین(ع) همدان یادآور شد: نمایشــگاه عرضه محصــولات اقتصاد مقاومتــی در مرکز قهاوند با همکاری سپاه ناحیه نیز برپا شده است.

وی از برگــزاری نقد کتاب در ایــن هفته خبر داد و گفت: نقد کتاب «وقتی مهتاب گم شــد» خاطــرات جانباز علی خوش‌لفظ در قهاوند با مشارکت نهاد کتابخانه‌های عمومی برگزار می‌شود.

بقایی از افتتاح حوزه مقاومت شــهید احمدی روشــن در همدان خبر داد و افزود: این مرکز با حضور خانواده شــهید احمدی‌روشن در خیابان تختی افتتاح شد، نمایشگاه عکس با موضوع دفاع مقدس و بســیج در مراکز دانشگاهی استان همدان نیز برپا شده است.

معاون فرهنگی ســپاه انصارالحسین(ع) همدان از برگزاری همایش زینبیون در سپاه ناحیه شهرستان فامنین خبر داد.

الووو پیام

ایمیل ——— mardomi@hamedanpayam.com
پیامک ——— ۱۰۰۰۶۰۶۶
تلفن و پیام‌گیر ——— ۳۸۲۷۹۰۴۰ - ۰۸۱

همدان‌پیام: خبرهای بخش کشــاورزی در روزنامه ضعیف است. پیگیر مسائل کشــاورزی در استان باشید. مسئولان بخش کشاورزی استان که پاسخگو نیستند، خود رسانه‌ها هم پیگیر مسائل نمی‌شوند. الان محصولات کشاورزان روی دستشان می‌ماند. داستان هندوانه و سیب‌زمینی در استان را مشاهده کرده‌اید. وظیفه کشاورز که برنامه‌ریزی و بازاریابی نیست باید سیاست‌گذاران و مدیران بخش کشاورزی مدیریت کنند نه اینکه در پاسخ به کشاورزان و مشکلاتشان بگویند که چرا کاشتید؟!!! در این مسائل انتظار از همدان‌پیام می‌رود که مســئولان حوزه کشاورزی را به چالش بکشد. مدیران پاسخ مناسبی به کشاورزان نمی‌دهند. در روزنامه مطالب تحلیلی و چالشی ضعیف شده و فقط خبر منعکس می‌شود. امروزه هم که خبر را در همه دستگاه‌ها و از هر کجا می‌توان دریافت کرد. تهیه مطالب تحلیلی و چالشی هم می‌تواند به جذب مخاطب بیشتر کمک کند و هم صدای مردم را به گوش مسئولان برساند.

فرشچی از همدان

با عرض سلام و خسته نباشید لطفاً اگر امکان داره از جناب آقای استاندار و مسئولان مربوطه درباره وضعیت پتروشیمی هگمتانه و اینکه آیا آقای علاقبندیان قصد داره این پتروشــیمی را راه‌اندازی کنه یا نه، یک گزارش تهیه کنید.
با تشکر

Jamshid***@yahoo.com

کوچه یاس در چهارراه عمار بسیار وضع زننده و نابسامانی دارد. این منطقه با ســاختمان‌های تازه‌ساز جزو شهر همدان است. تقاضا داریم شهرداری منطه ۲ نسبت به آسفالت وجمع‌آوری زباله اقدام نماید.
عده‌ای از ساکنان
۰۹۱۸***۸۹۹۳

خبــر

مدیرعامل شرکت آب منطقه‌ای همدان عنوان کرد
سالانه ۱۷۰ سانتیمتر سطح آب دشت کبودراهنگ پایین می‌آید

مدیرعامــل شــرکت آب منطقه‌ای همدان گفــت: با وجود چاه‌های غیرمجاز و اضافه برداشــت از چاه‌های مجاز، سالیانه به طور متوسط بیش از ۱۷۰ سانتیمتر سطح آب دشت کبودراهنگ افت پیدا می‌کند.

بــه گزارش روابط عمومی شــرکت آب منطقــه‌ای همدان، مرتضی عزالدین ضمن تشــکر از فرماندار شهرستان کبودراهنگ در حمایت از پر کردن چاه‌های غیرمجاز گفــت: تاکنون بیش از ۴۸۳ حلقه چاه غیرمجاز در استان پر شده که تعداد ۱۰۹ حلقه آن مربوط به شهرستان کبودراهنگ اســت. وی افــزود: وجود چاه‌های غیرمجــاز و اضافه برداشت از چاه دارای مجوز بهره‌برداری، باعث افت شدید سطح آب به طور متوسط بیش از ۱۷۰ سانتیمتر در دشت کبودراهنگ شده است.

عزالدین: تغییر الگوی کشــت و اســتفاده از گیاهان کم‌آب‌بر و تغییر سیستم آبیاری سنتی به نوین بدون افزایش دادن سطح زیر کشت را از موارد مدیریت مصرف دانست و یادآور شد: دیگر منابع جدید آبی در استان وجود ندارد و باید منابع موجود را مدیریت کنیم.

مدیرعامل شــرکت آب منطقه‌ای استان همدان همچنین گفت: تنها ۸ درصد از حجم مخزن سد اکباتان پر و ۹۲ درصد خالی است.

مرتضــی عزالدین با بیان اینکه حجم مخزن ســد اکباتان ۳۸ میلیون مترمکعب اســت، اظهار کرد: امروز دو میلیون و ۷۶ صدم مترمکعب معادل ۸ درصد آب پشت سد اکباتان ذخیره شده است.

وی با اشــاره به اینکه ورودی آب به ســد نسبت به سال گذشته ۲۹ درصد افزایش داشته است، تصریح کرد: ورودی سال آبی به سد ۲/۱ میلیون مترمکعب و خروجی ۴/۵ میلیون مترمکعب بوده است.

عزالدیــن ادامه داد: ورودی روزانه ســد ۵ صدم میلیون مترمکعب و خروجی ۶ صدم میلیون مترمکعب است.

در کارگروه سلامت و امنیت غذایی همدان تأکید شد
شهرداری آماده پذیرایی از زائران حسینی

همزمان با آغاز ســفر زائران کربلا برای حضور در تجمع بزرگ اربعین حســینی، شهرداری همدان تمهیدات لازم برای استقبال و پذیرایی از این زائران را فراهم کرده است.

مدیر خدمات شــهری شــهرداری همدان با بیان ایــن مطلب در کارگروه ســلامت و امنیت غذایی شهرســتان همدان گفت: دو ایســتگاه صلواتی در ورودی و خروجی شهر همدان توسط شهرداری در حال برقراری است و توزیع آب معدنی، خرما، آب جوش، کماج و چای بین زائران اربعین حسینی در دستور کار است.

حسین خانجانی تصریح کرد: در روز جمعه گذشته هزار نفر از زائران اربعین حســینی(ع) از شهرداری مشــهد در قالب ۱۵۰ اتوبوس را بــا توزیع وعده غذایی گرم مورد میزبانی قرار دادیم.

وی در بخش دیگری به ســاماندهی سرویس‌های بهداشتی عمومی شــهر همدان اشاره کرد و گفت: انجام برنامه عملیاتی در حوزه توســعه، نگهداری، اصلاح و تعمیر ســرویس‌های بهداشتی در اولویت قرار دارد. خانجانی با بیان اینکه سالانه ۴۵۰ میلیون تومان برای نگهداری سرویس‌های بهداشتی هزینه می‌شود، عنوان کرد: امســال شهرداری، ۳۰ چشمه برای بقعه متبرکه شاهزاده حسین(ع) و مسجد جامع شهر همدان ساخته است.

وی بــا بیان اینکه ۳۳۵ چشــمه در شــهر همدان برای اســتفاده عموم مردم آماده شده است، افزود: به ازای هر ســاختمان سرویس بهداشتی یک مورد توالت فرنگی نصب شــده اســت. مدیر خدمات شهری شــهرداری همدان از تدوین طرح ضرورت بهره‌مندی مجتمع‌های تجاری از یک باب نمازخانه و ســرویس بهداشــتی عمومی اظهار کرد: امسال هیچ نوع پروانه ساختمانی جدید در حوزه مجتمع تجاری صادر نشده است تا این طرح اعمال شود.

تکذیب استفاده از آب بیمارستان ارتش برای سبزی‌کاری

در ادامه این جلسه مسئول بهداشت محیط شهرستان همــدان نیز گفــت: موضوع اســتفاده از فاضلاب بیمارستان ارتش در آبیاری برخی از نواحی حاشیه شهر صحت ندارد. حسین خالقی‌مجد ادامه داد: البته در بلوار ارتش برخی کشــاورزان از آب فاضلاب برای آبیاری سبزیجات استفاده می‌کنند که اطلاعات خامی در این زمینه وجود دارد، باید جهاد کشاورزی به عنوان متولی کشت و زرع اطلاعات دقیق در این زمینــه را ارائه دهد. وی با بیــان اینکه با تخلفات در ایــن زمینه برخورد خواهد شــد، گفت: در این خصوص یک فرد متخلف به یک ســال حبس و ۸ میلیون تومان جریمه نقدی محکوم شد. خالقی‌مجد با اشاره به لزوم ساماندهی پسماند برخی از روستاها همچــون توئیجین و تفرجیــن و... گفت: به دلیل اینکه برخی از اهالی این روســتاها، نسبت به تخلیه پســماندها بدون رعایت مسائل زیستمحیطی اقدام می‌کنند، آمادگی ارجاع آنها به دادگستری را داریم.

رئیس اداره حفاظت محیط زیست شهرستان همدان نیز از انجام قــرارداد تصفیهخانه مرکزی در همدان خبر داد و اظهار کــرد: در حال انعقاد قرارداد برای راه‌انــدازی تصفیهخانه مرکزی در کیلومتر ۱۲ جاده ملایر هستیم.

بهــاره نوریصفا با اشــاره به همــکاری اصناف در خصوص این مسأله گفت: آلودگی‌های زهتابی، در این منطقه باعث نگرانی شــده بود که با راه‌اندازی این تصفیهخانه بســیاری از مشکلات زیستمحیطی رفع خواهد شد.

اجرای طرح پزشک خانواده شهری در همدان

در ادامه این نشست رئیس مرکز بهداشت شهرستان همدان از اجرای طرح پزشــک خانواده شهری در همدان خبر داد.

بابک یوســفی با بیان اینکه بعــد از انقلاب تحولی در نظام سلامت رخ داد، اظهار کرد: از اولویت‌های اهمیت به حوزه بهداشــت؛ توجه به بهداشت دهان و دندان است.

وی با هشــدار نسبت به تغییر رفتار جامعه در ابتلا به بیماری ایدز، گفت: الگــوی انتقال این بیماری از تزریق به ســمت روابط جنســی در حال تغییر اســت و اگر نتوانیم این وضعیــت را کنترل کنیم این بیماری به عنوان جبهــه قوی فعالیت خود را پیش خواهد برد.

رئیس مرکز بهداشــت شهرســتان همــدان با بیان اینکه در بهترین شــرایط متولیان بهداشت می‌توانند ۲۰ تا ۲۵ درصد مشکلات را رفع کنند، افزود: ســازمان‌های دیگــر و ارکان جامعه باید اقدامات جدی در حوزه بهداشــت و پیشگیری انجام دهند.

وی در ادامه اجرای طرح تحول نظام سلامت وزیر بهداشــت دستور داد اســتان مازندارن و فارس به عنوان پایلوت طرح پزشک خانواده شهری را اجرا کنند، خاطرنشان کرد: این طرح در سال ۹۴ اجرایی می‌شود. یوســفی گفت: امیدواریم در شهر همدان نیز ابتدای دی‌ماه کار را آغاز کنیم؛ چراکه با اجرای آن تحول چشمگیری در شهر شاهد خواهیم بود.

پیام تاریخ، تمدن و فرهنگ مادستان
The Message Of Madestan's History & Civilization & Culture
روزنامه همدان پیام
۴
سه شنبه ● ۳ آذرماه ۱۳۹۴ ● شماره ۲۵۰۷
ایران و جهان
siasat@hamedanpayam.com

مجلس

موافقت مجلس با یک فوریت شفاف‌سازی

نمایندگان مجلس شورای اسلامی با یک فوریت لایحه شفاف‌سازی منابع مالی و هزینه‌های انتخاباتی نامزدهای انتخابات موافقت کردند.
به گزارش ایسنا، نمایندگان در جلسه علنی روز دوشنبه مجلس به بررسی دو فوریت لایحه شفاف‌سازی منابع مالی و هزینه‌های انتخاباتی نامزدهای انتخابات پرداختند اما دو فوریت آن به تصویب نرسید.
دو فوریت این لایحه ۱۰۴ رأی موافق، ۶۸رای مخالف و ۹ رأی ممتنع از مجموع ۲۰۵ نماینده حاضر در جلسه را کسب کرد. طرح یا لایحه دو فوریتی برای تصویب نیازمند دو سوم رأی نمایندگان حاضر در جلسه به علاوه یک است.

خبر

ترافیک هیأت‌های علمی خارجی در دانشگاه

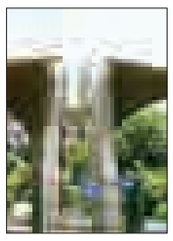

مدیرکل برنامه‌ریزی و همکاری‌های بین‌الملل دانشگاه تهران گفت: بسیاری از هیأت‌های علمی کشورهای مختلف پس از برجام خواستار حضور و تفاهم‌نامه با این دانشگاه شده‌اند؛ به‌گونه‌ای که اکنون با ترافیک آنان مواجه هستیم. عبدالمجید اسکندری در گفت‌وگو با ایرنا افزود: باید اذعان کرد که پس از برجام؛ شاهد افزایش دعوتنامه‌ها به این دانشگاه هستیم.
وی گفت: بسیاری از دانشگاه‌های کشورهای غربی همچون آلمان، فرانسه، سوئد، هلند، یونان و... با سفر به ایران، ابراز علاقمندی برای افزایش همکاری‌ها با دانشگاه تهران را داشته اند.

بین الملل

لغو ممنوعیت فروش تجهیزات غنی‌سازی به ایران

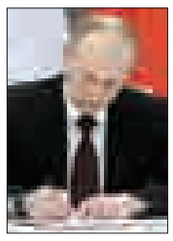

رئیس‌جمهوری روسیه در فرمانی ممنوعیت فروش تجهیزات غنی‌سازی اورانیوم به ایران را لغو کرد. به گزارش اسپوتنیک، «ولادیمیر پوتین» رئیس‌جمهوری روسیه روز دوشنبه فرمان لغو ممنوعیت فروش تجهیزات غنی‌سازی اورانیوم به ایران را لغو کرد.
بنا بر اعلام دولت روسیه، این اقدام در راستای اجرای توافق تهران و مسکو برای مبادله اورانیوم غنی‌شده با اورانیوم طبیعی صورت گرفته است. بر اساس گزارش پایگاه خبری رسمی دولت روسیه، ممنوعیت برداشته شده در راستای مدرن‌سازی سایت‌های «فردو» و رآکتور آب سنگین «اراک» انجام شده است.

خبر

روحانی در دیدار رئیس‌جمهوری ونزوئلا:

اجلاس گازی تهران نمادی از قدرت و اتحاد تولیدکنندگان و صادرکنندگان گاز است

رئیس‌جمهوری، روابط سیاسی تهران- کاراکاس را مستحکم و بسیار دوستانه توصیف و آن را پشتوانه‌ای قابل اتکا برای روابط و همکاری‌های گسترده دو کشور در حوزه‌های مختلف از جمله در زمینه تعاملات اقتصادی دانست و تصریح کرد: ایران آماده گسترش همه‌جانبه روابط خود با ونزوئلا است.
به گزارش ایسنا، حجت‌الاسلام والمسلمین حسن روحانی در دیدار "نیکلاس مادورو" رئیس‌جمهوری ونزوئلا برگزاری اجلاس سران کشورهای تولیدکننده گاز در تهران را یک قدرت‌نمایی برای تولیدکنندگان و مجموعه صنعت گاز دنیا خواند و تصریح کرد: کشورهای عضو این مجمع گازی به دنبال تولید انرژی پاک و در عین حال حفاظت مؤثرتر از محیط زیست هستند.
روحانی همچنین با قدردانی از تلاش‌های رئیس‌جمهوری ونزوئلا برای توازن در وضعیت بازار تولید و عرضه نفت خاطرنشان ساخت: ایران و ونزوئلا در موضوعات سیاسی و مسائل منطقه‌ای، دیدگاه‌ها و نقطه نظرات نزدیکی به یکدیگر دارند، هر دو کشور مخالف تجاوز به حقوق مردم فلسطین، اتمام تروریسم و درگیری‌ها در عراق و سوریه و برقراری امنیت در این کشورها و مبارزه قاطع با تروریسم هستند که امروز تبدیل به مشکلی جهانی شده است.
رئیس‌جمهوری همچنین هماهنگی کشورهای تولیدکننده و صادرکننده منابع انرژی را در جهت ثبات و تعادل بازار ضروری دانست.
نیکلاس مادورو رئیس‌جمهوری ونزوئلا نیز در این دیدار با اشاره به این که روابط دو کشور بر پایه اعتماد و اطمینان سیاسی متقابل با یکدیگر بنا شده است، گفت: ما در ونزوئلا تجربه بسیار مطلوبی از همکاری با ایران در پروژه‌های مشترک داریم.

سخنگوی وزارت کشور:

پروژه تغییر استانداران پایان یافت

استاندار قزوین آخرین استاندار کشور بود که طبق ارزیابی باید تغییر می‌کرد.
سخنگوی وزارت کشور گفت: بعد از گذشت ۲ سال از عمر دولت استانداران سراسر کشور مورد ارزیابی قرار گرفتند و نتیجه این ارزیابی به‌گونه‌ای بود که تغییر چند استاندار در دستور کار دولت قرار گرفت. حسینعلی امیری در گفت‌وگو با ایسنا افزود: استان‌های کرمانشاه، البرز، سمنان و قزوین استان‌هایی بودند که باید استاندار آنها تغییر می‌کرد.
سخنگوی وزارت کشور یادآور شد: با توجه به اینکه سیاست دولت بر تغییر نکردن استاندار است؛ استان قزوین آخرین گزینه تغییر استاندار بوده و دیگر شاهد تغییر استانداران در کشور نخواهیم بود.
وی با اشاره به حادثه قرچک ورامین خاطرنشان کرد: دولت معتقد است که تمام جریانات سیاسی داخل کشور اعم از اصلاح طلب، اصولگرا و اعتدال‌گرا همه باید دارای حقوق قانونی یکسانی باشند و تشکل‌های مجوزدار مورد حمایت قرار می‌گیرند.
امیری یادآور شد: امیدواریم دیگر شاهد اتفاقات تلخ قرچک نباشیم و طبق دستور اکید وزارت کشور استاندار تهران به طور ویژه این مسأله را پیگیری می‌کند.
وی تأکید کرد: عاملان و مباشران این حادثه که سبب ایجاد بی‌نظمی شده‌اند توسط استاندار تهران شناسایی و به دستگاه قضای معرفی می‌شوند.

کوچک‌زاده به مجلس بازگشت

واکنش نمایندگان به بازگشت کوچک‌زاده چه بود

برخی نمایندگان مجلس پس از بازگشت مهدی کوچک‌زاده به صحن علنی مجلس، واکنش‌هایی داشتند که جالب‌ترین آن واکنش پیرموذن بود وقتی که می‌گفت تازه از دستش راحت شده بودیم که برگشت!
به گزارش ایلنا، مهدی کوچک‌زاده نماینده مردم تهران که در دقایق ابتدایی نشست علنی مجلس، در حاشیه اخطار قانون اساسی و در اعتراض به نحوه مدیریت جلسه با تقدیم استعفای خود به هیأت‌رئیسه و ایجاد تشنج و هیاهوی فراوان مجلس را ترک کرده بود، با حضور در صحن علنی بر روی صندلی خود نشست.
کوچک‌زاده که حدود ساعت ۸:۳۰ صبح از صحن علنی مجلس خارج شده بود حدود ساعت ۱۰ صبح به مجلس بازگشت و پس از آنکه دقایقی در کنار در ورودی صحن نظاره‌گر همکارانش بود، به سمت صندلی خود حرکت کرد.
این در حالی است که در همان بدو ورود کوچک‌زاده، بهروز نعمتی عضو شورای مرکزی فراکسیون رهروان ولایت مجلس به سمت او حرکت کرد و با تعجب پرسید: چرا برگشتی؟!!
با این حال شاید جالب‌ترین واکنش نسبت به بازگشت کوچک‌زاده را باید در رفتار پیرمؤذن نماینده مردم اردبیل، نمین و سرعین جستجو کرد که پس از بازگشت نماینده مستعفی تهران خود را به او رساند و با صدای بلند و در حالی که می‌خندید، نسبت به بازگشت کوچک‌زاده واکنش نشان داد.
پیرمؤذن که بر روی لبه صندلی کوچک‌زاده نشسته بود و او را در آغوش می‌فشرد و می‌خندید، با نشان دادن او به خبرنگاران فریاد می‌زد کوچک‌زاده برگشته است...
پیرمؤذن همچنین رو به خبرنگاران با صدای بلند گفت: تازه از دست او راحت شده بودیم، خوشحال شده بودیم اما کوچک‌زاده برگشته است.

دیدار پوتین با رهبر انقلاب

آمریکا ناکامی خود را با مذاکره می‌خواهد جبران کند

رهبر معظم انقلاب اسلامی نقشه بلندمدت آمریکا را برای منطقه به زیان همه ملت‌ها و کشورها دانستند و گفتند: آمریکا به دنبال تحقق اهداف ناکام خود در سوریه از راه سیاسی و مذاکره است.
به گزارش پایگاه اطلاع‌رسانی دفتر مقام معظم رهبری، حضرت آیت‌ا... خامنه‌ای روز گذشته در دیدار ولادیمیر پوتین رئیس جمهوری روسیه با استقبال از گسترش بیشتر همکاری‌های «دوجانبه، منطقه‌ای و بین‌المللی» از حضور تأثیرگذار مسکو در مسائل منطقه‌ای به‌ویژه سوریه تمجید کردند.
ایشان افزودند: نقشه بلندمدت آمریکا برای منطقه به زیان همه ملت‌ها و کشورها به‌ویژه ایران و روسیه است و باید با هوشمندی و تعامل نزدیکتر، آن را خنثی کرد.

اعتمادی به آمریکا نداریم/ روابط اقتصادی ایران و روسیه می‌تواند بیش از این توسعه یابد

رهبر معظم انقلاب اسلامی در این دیدار که حدود ۲ ساعت طول کشید، رئیس‌جمهوری روسیه را شخصیت برجسته‌ای در دنیای امروز خواندند و با تشکر از تلاش‌های این کشور در موضوع هسته‌ای، اظهار داشتند: این مسأله به یک سرانجامی رسیده است اما ما هیچ اعتمادی به آمریکایی‌ها نداریم و با چشمان باز، رفتار و عملکرد دولت آمریکا را در این قضیه تحت نظر داریم.
حضرت آیت‌ا... خامنه‌ای با اشاره به جدیت پوتین و مسئولان جمهوری اسلامی ایران برای گسترش روابط دوجانبه خاطرنشان کردند: سطح همکاری‌ها از جمله در مسائل اقتصادی می‌تواند بسیار بیشتر از سطح فعلی توسعه یابد.
ایشان با اشاره به همکاری مناسب تهران- مسکو در عرصه‌های سیاسی- امنیتی، مواضع رئیس‌جمهور روسیه به‌ویژه در یک‌سال و نیم اخیر را در مسائل مختلف، خیلی خوب و مبتکرانه خواندند و افزودند: آمریکایی‌ها همیشه تلاش می‌کنند رقبای خود را در موضع انفعال قرار دهند اما شما این سیاست را خنثی کردید.

هر راه حلی در سوریه باید با اطلاع مردم و موافقت مسئولان آن دنبال شود

رهبر معظم انقلاب تصمیمات و اقدامات مسکو در موضوع سوریه را موجب افزایش اعتبار منطقه‌ای و جهانی روسیه و شخص پوتین برشمردند و تأکید کردند: آمریکایی‌ها در نقشه‌ای بلندمدت، در صددند با تسلط بر سوریه و سپس گسترش کنترل خود بر منطقه، خلأ تاریخی تسلط نداشتن بر غرب آسیا را جبران کنند که این نقشه تهدیدی برای همه ملت‌ها و کشورها به‌ویژه روسیه و ایران است.
حضرت آیت‌ا... خامنه‌ای تصریح کردند: آمریکایی‌ها و دنباله‌های آنها در مسأله سوریه در صددند اهداف تحقق نیافته خود از راه نظامی را در عرصه سیاسی و پای میز مذاکره محقق کنند که باید با هوشمندی و از موضع فعال، جلوی این کار را گرفت.
ایشان اصرار آمریکایی‌ها بر رفتن بشار اسد یعنی رئیس‌جمهور قانونی و منتخب مردم سوریه را از جمله نقاط ضعف سیاست‌های اعلامی واشنگتن دانستند و یادآور شدند: رئیس‌جمهور سوریه در انتخاباتی سراسری رأی اکثر مردم سوریه را با دیدگاه‌های «سیاسی، مذهبی و قومی مختلف» به دست آورده و آمریکا حق ندارد این رأی و انتخاب مردم سوریه را نادیده بگیرد.

> **رهبر انقلاب تصمیمات و اقدامات مسکو در موضوع سوریه را موجب افزایش اعتبار منطقه‌ای و جهانی روسیه و شخص پوتین برشمردند**

رهبر انقلاب تأکید کردند: درباره سوریه هر راه حلی باید با اطلاع و موافقت مردم و مسئولان این کشور دنبال شود.

به جز مسأله هسته‌ای درباره هیچ موضوع دیگری با آمریکا مذاکره دوجانبه نداریم

ایشان کمک‌های باواسطه و بی‌واسطه آمریکایی‌ها به گروه‌های تروریستی از جمله داعش را از دیگر نقاط ضعف آشکار سیاست‌های آمریکا خواندند و افزودند: همکاری با کشورهایی که به خاطر حمایت از تروریست‌ها اعتباری در افکار عمومی منطقه و جهان ندارند، نشان می‌دهد آمریکایی‌ها از دیپلماسی شرافتمندانه برخوردار نیستند.
حضرت آیت‌ا... خامنه‌ای تأکید کردند: به همین علت ما به جز مسأله هسته‌ای (که البته آن هم دلایل خاص خود را دارد) نه درباره سوریه و نه در هیچ موضوع دیگری مذاکره دوجانبه با آمریکایی‌ها نداریم و نخواهیم داشت.
رهبر انقلاب اسلامی، حل صحیح موضوع سوریه را بسیار مهم و در آینده منطقه تأثیرگذار برشمردند و خاطرنشان کردند: اگر تروریست‌هایی که این جنایات را در سوریه مرتکب می‌شوند سرکوب نشوند، دامنه فعالیت‌های مخرب آنها به آسیای میانه و مناطق دیگر گسترش خواهد یافت.

پوتین: ایران، متحدی مطمئن و قابل تکیه

در این دیدار رئیس‌جمهور روسیه نیز با اشاره به تجربیات ارزشمند رهبر انقلاب اسلامی و ابراز خشنودی از دیدار ایشان گفت: توسعه روابط دو کشور از جمله در عرصه فناوری، هوافضا و تکنولوژی‌های پیشرفته شتاب بیشتری یافته و ما بسیار خرسندیم که با جمهوری اسلامی ایران در موضوع امنیت و حل وفصل بحران‌های منطقه‌ای و جهانی نیز همکاری بسیار فعالی داریم.
ولادیمیر پوتین جمهوری اسلامی را کشوری مستقل، استوار و با دورنمایی بسیار خوب ارزیابی کرد و افزود: شما را متحدی مطمئن و قابل تکیه در منطقه و جهان می‌دانیم.
وی ادامه داد: ما متعهدیم که بر خلاف برخی‌ها به شرکایمان از پشت خنجر نزنیم و هیچ وقت در پشت پرده اقدامی بر ضد دوستانمان انجام ندهیم و اگر اختلافی هم داشته باشیم، با صحبت به تفاهم برسیم.
رئیس‌جمهوری روسیه مواضع دو کشور در موضوع سوریه را بسیار نزدیک خواند و با اشاره به اهمیت فراوان همکاری‌ها در این زمینه گفت: ما نیز تأکید داریم که حل بحران سوریه فقط از طریق سیاسی و پذیرش رأی مردم این کشور و خواست همه اقوام و گروه‌های سوری امکان‌پذیر است و هیچکس حق ندارد نظر خود را به مردم این کشور تحمیل کند و به جای آنها درباره ساختار حکومت و سرنوشت رئیس‌جمهور سوریه تصمیم بگیرد.
پوتین تأکید کرد: همانطور که جنابعالی فرمودید آمریکایی‌ها می‌خواهند اهداف محقق نشده خود را در میدان درگیری‌های سوریه، پای میز مذاکره پیگیری کنند و ما مراقب این مسأله هستیم.
وی با تأکید بر ادامه حملات این کشور به گروه‌های تروریستی در سوریه، همکاری و همفکری تهران- مسکو را درباره روند حل سیاسی مسأله سوریه کاملاً ضروری خواند و گفت: کسانی که در جهان ادعای دموکراسی دارند نمی‌توانند با انتخابات در سوریه مخالفت کنند.
در پایان این دیدار رئیس‌جمهور روسیه یکی از قدیمی‌ترین نسخ قرآن کریم را به عنوان هدیه‌ای بسیار ارزشمند تقدیم رهبر انقلاب اسلامی کرد. رهبر انقلاب از این هدیه تشکر کردند.

سخنگوی شورای نگهبان:

معیارهای ارزیابی صلاحیت در شورای نگهبان و هیأت اجرایی یکی است

سخنگوی شورای نگهبان با بیان اینکه معیارهای ارزیابی صلاحیت در شورای نگهبان و هیأت اجرایی یکی است، گفت: سازوکار انتخاباتی بر مبنای استفاده از اطلاعات معتمدین و مطلعین استوار است.
به گزارش مهر، نجات‌ا... ابراهیمیان با اشاره به سازوکارهای شورای نگهبان بر روند احراز صلاحیت‌ها گفت: قانون انتخابات بررسی صلاحیت‌ها را در وهله اول بر عهده هیأت اجرایی قرار داده است. این هیأت در یک مرحله مقدماتی صلاحیت‌ها را بررسی می‌کنند و بعد از احراز شرایط و بررسی وجود موانع شورای نگهبان به موجب قانون انتخابات نقش نظارتی خودش را به کمک هیأت‌های نظارت اعمال می‌کند.
وی افزود: وقتی اظهارنظرها به هیأت نظارت می‌رود و جایی که هیأت نظارت، نظرات را تأیید می‌کند برای داوطلب زمینه حضور در انتخابات فراهم می‌شود و در جایی که احراز را تأیید نمی کنند و موانعی را مشاهده می‌کنند در ثبت‌نام داوطلب و عرضه خودش در انتخاب، در آنجا زمینه اظهارنظر شورای نگهبان در مورد رد صلاحیت‌ها فراهم می‌شود و همچنین جاهایی که این صلاحیت مردود و یا عدم احراز اعلام می‌شود زمینه اعتراض برای کسی که مدعی است حقی از او تضییع شده، فراهم می‌شود و خود شورای نگهبان در این فرآیند مداخله خواهد کرد.
سخنگوی شورای نگهبان در خصوص معیارها و ضوابط برای تعیین و رد صلاحیت‌ها شورای نگهبان و هیأت اجرایی توضیح داد: شرایط و موانعی که باید بررسی شود، قانون مشخص کرده و این همان شرایطی است که هیأت اجرایی با آن سروکار دارد و شورای نگهبان هم باید همان شرایط را در احرازش نظارت کند و هیچ قید و شرط جدیدی در آنچه که در قانون وجود دارد شورای نگهبان اضافه نمی کند بنابراین معیارهای ارزیابی صلاحیت یکی است.
وی در خصوص تحقیقات محلی برای احراز صلاحیت‌ها گفت: بجز پاسخ‌های مراجع ٤گانه خود سازوکار انتخاباتی بر مبنای استفاده از اطلاعات معتمدین و مطلعین استوار است چرا که این افراد اعضای هیأت‌های اجرایی هستند. شورای نگهبان هم در این فرآیند با ابزاری که قانونگذار در اختیار گذاشته در این فرآیند، نظارت و کنترل دارد.
ابراهیمیان بر چگونگی نظارت بر انتخابات الکترونیک تصریح کرد: در انتخابات الکترونیک هر یک از مراحلی که برای الکترونیکی شدن از سوی دولت محترم اعلام شده باید به تأیید شورای نگهبان برسد و در خود قانون انتخابات پیش‌بینی شده است.
وی اظهار کرد: همکاران ما در وزارت کشور این فرآیند را در چند مرحله تعریف کردند برخی از آن مراحل به تأیید شورای نگهبان رسیده و آنچه که مربوط به شکل و قالب سخت‌افزاری است تأیید کردیم و منتظر هستیم در مورد نرم افزارها و بقیه مراحل از جمله پلان و طرح توجیهی چگونگی اجرای آن در شهرهای بزرگ و بررسی عملی بودن چنین انتخاباتی در حوزه‌های انتخابی بزرگ و کلان‌شهرها آن را هم در معرض داوری اعضای شورای نگهبان بگذاریم و پس از رأی گیری اعلام نظر خواهیم کرد.
وی در رابطه با الکترونیکی شدن انتخابات به صورت جامع و کامل عنوان کرد: مراحلی از انتخابات از قبل به صورت الکترونیک انجام می‌شد اما آن چیزی که ما امروزه به دنبالش هستیم تا به وقوع پیوند این است که خود صندوق اخذ رأی هم از حالت دستی و سنتی خارج شود و به صندوق لکترونیک اخذ آرا تبدیل شود.

تا انتخابات

پلیس صفر تا صد امنیت محافل قانونی را تأمین خواهد کرد

معاونت اجتماعی ناجا تأکید کرد: هر آنچه را که به پلیس اطلاع بدهند و سازو کارها و مجوزهای قانونی را داشته باشد، پلیس صفر تا صد امنیت آن محافل و فرد مورد نظر را تأمین خواهد کرد.
سعید منتظرالمهدی در گفت‌وگو با ایلنا، در پاسخ به این سؤال که آیا نیروی انتظامی تمهیدات لازم برای تأمین انتخابات را در نظر گرفته است، عنوان کرد: بله، تمهیدات لازم برای تأمین امنیت انتخابات در نظر گرفته شده است.
وی افزود: هر آنچه را که به پلیس اطلاع بدهند و سازوکارها و مجوزهای قانونی را داشته باشد، پلیس صفر تا صد امنیت آن محافل و فرد مورد نظر را تأمین خواهد کرد. اما گاهی ما از برخی برنامه‌ها اطلاع نداریم و افراد بدون اطلاع به ما، برنامه‌هایی را ترتیب می‌دهند که گاهی باعث بروز مشکلاتی می‌شود.
معاونت اجتماعی ناجا تأکید کرد: پلیس آمادگی کامل برای برگزاری یک انتخابات پرشور و با شعور را دارد.

همه اصولگرایان به ائتلاف اعتقاد دارند

دبیرکل حزب مؤتلفه اسلامی گفت: هنوز ائتلاف نهایی بین همه اصولگرایان تحقق پیدا نکرده اما همه اصولگرایانی که با آنها ارتباط دارم دغدغه تحقق ائتلاف را دارند که این یک پیشرفت حساب می‌شود.
محمد نبی حبیبی در گفت‌وگو با ایرنا درباره برنامه اصولگرایان برای ائتلاف بین آنها و اعلام اسامی پیشنهادی نامزدها افزود: در جلساتی که با بقیه دوستان در تشکل‌ها داریم تا به حال راجع اسامی نامزدها هیچ بحثی شروع نشده است.
وی ادامه داد: اما در حوزه انتخابیه استان‌ها اطلاع داریم هم در جناح اصولگرا و هم در جناح اصلاح‌طلب اشخاصی مطرح هستند.
دبیرکل حزب مؤتلفه اسلامی یادآور شد: اما در تهران تا به حال بحثی درباره نامزدها شروع نشده است و الان هم درست نیست که شروع شود.
حبیبی درباره ائتلاف اصولگرایان گفت: با توجه به اهمیتی که این موضوع دارد در بیشتر جلسات اصولگرایان موضوع چگونگی ائتلاف مطرح است که به نظر می‌آید شرایط اصولگرایان با مقایسه چند ماه پیش برای موضوع ائتلاف شرایط بهتری است گرچه هنوز آن ائتلاف نهایی بین همه اصولگرایان تحقق پیدا نکرده است.
وی ادامه داد: در برخی از دوره‌های انتخابات به خصوص دوره هایی که مربوط به انتخابات ریاست جمهوری بود اصولگرایان معمولاً تا پایان دوره قبل از انتخابات هم راجع به ائتلاف جلسات دائمی را برگزار نکرده بودند بنابراین امروز که اصولگرایان دغدغه ائتلاف دارند پیشرفت حساب می‌شود.
دبیرکل حزب مؤتلفه اسلامی درباره اختلاف بین اصولگرایان یادآور شد: در سلیقه‌ها هیچ وقت نمی‌شود ادعا کرد که تفاوتی وجود ندارد، حتی اعضای یک خانواده هم به طور طبیعی راجع به مسایل مختلف ممکن است تفاوت نظر داشته باشند ولی روی اصول اختلافی نیست بنابراین در بین اصولگرایان هم در اصول اختلافی وجود ندارد و این اختلافات هم که باشد سلیقه‌ای است.
وی درباره تعیین زمان ائتلاف بین اصولگرایان گفت: معتقدم که الان با توجه به اینکه همه بر این باورند که تحقق این ائتلاف ضرورت و فوریت دارد ولی نمی‌شود روزی را مشخص کرد که تحقق این ائتلاف چه زمانی است.
حبیبی درباره ائتلاف زودتر بین اصولگرایان افزود: تعداد جلسات اصولگرایان باید بیشتر شود و موضوع ائتلاف بیشتر از گذشته مورد توجه قرار بگیرد.
وی یادآور شد: ضرورت ائتلاف را همه اصولگرایان درک کردند و یک نوع هماهنگی در کوتاه آمدن سلیقه‌ها در تشکل‌هایشان به وجود آمده است که این خود یک پیشرفت است.
دبیرکل حزب مؤتلفه درباره برنامه‌های مؤتلفه درباره ائتلاف اصولگرایان گفت: ما تمام ظرفیت مؤتلفه را از سال گذشته برای ائتلاف اصولگرایان به کار گرفته ایم و هر جا مذاکره‌ای راجع به ائتلاف باشد و از ما دعوت کنند این دعوت را پذیرفتیم و می‌پذیریم.
حبیبی درباره اینکه اگر برفرض ائتلاف اصولگرایان به نتیجه نرسد آیا این حزب لیست جدایی می‌دهد؟ گفت: به طور قطع مؤتلفه به هیچ وجه قصد ارائه نامزد به عنوان فقط نامزد مؤتلفه را ندارد و معتقد است که باید نامزدهای انتخاباتی با عقل جمعی اصولگرایان معین شوند.
وی درباره لایحه شفاف‌سازی منابع مالی تبلیغات انتخابات گفت: بنده یکی از کسانی هستم که با این لایحه موافق هستم.

فهرست‌های زودهنگام فضای انتخابات را ملتهب می‌کند

دبیرکل حزب اراده ملت ایران فهرست‌های انتخاباتی منتشر شده را بی‌مبنا دانست و گفت: این رفتار نه‌تنها به شفافیت سیاسی کمکی نمی‌کند بلکه باعث التهاب و غبارآلود شدن فضای انتخابات می‌شود.
احمد حکیمی‌پور در گفت‌وگو با ایرنا افزود: فهرست‌هایی که در فضاهای مجازی مطرح می‌شود، غیررسمی و تنها حدس و گمان‌های رسانه‌ای است که به آسیب‌دیدگی فضای سیاسی و انتخابات دامن می‌زند.
وی گفت: ارائه فهرست بعد از نام‌نویسی شکل می‌گیرد و قبل از آن فهرست دادن بی‌معناست؛ فهرست‌های اصلی زمانی است که نهادهای نظارتی نظر خود را اعلام کرده باشند.

پیام تاریخ، تمدن و فرهنگ مادستان
The Message Of Madestan's History & Civilization & Culture
روزنامه همدان پیام
۵
سه شنبه ● ۳ آذرماه ۱۳۹۴ ● شماره ۲۵۰۷
گردشگری و میراث
gardesh@hamedanpayam.com

شیرازی‌ها صاحب دادگاه ویژه رسیدگی به شکایات گردشگران شدند

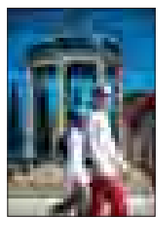

افزایش تعداد گردشگران درهای جدیدی پیش روی این صنعت گشوده است و امکانات بیشتری جهت رفع نیازهای گردشگران را می‌طلبد. در این میان تشکیل دادگاهی ویژه رسیدگی به شکایات گردشگران یکی از این امور است.
به گزارش ایسنا، سرقت و تعرض به گردشگران از جمله اموری است که بیشتر فعالان گردشگری با آن روبه‌رو می‌شوند. رئیس هیأت مدیره انجمن صنفی راهنمایان گردشگری فارس با اعلام این خبر به میراث فرهنگی گفت: «باتوجه به آنکه روند پرونده‌های گردشگری با تأخیر انجام می‌شد و گردشگران خارجی نیز تنها چند روز میهمان استان فارس و شهر شیراز هستند، در صدد ایجاد شعبه ویژه جهت رسیدگی به تمامی امور گردشگری برآمدیم که با هماهنگی‌های انجام شده با دادگستری استان فارس انجام شد.

کشف گنجینه سکه‌های ۱۷۰۰ ساله در باغ گیلاس

یک کشاورز در شمال سوییس به طور تصادفی گنجینه‌ای از سکه‌های رومی کشف کرد که بیش از هزار و ۷۰۰ سال قدمت دارند. .به گزارش گاردین این کشاورز سوییسی گنجینه سکه‌ها را پس از کشف در اختیار اداره منطقه‌ای باستان‌شناسی در شمال سوییس قرار داده است. «گئورگ متر» باستان‌شناسی که درباره این سکه‌های برنز هزار و ۷۰۰ ساله مطالعه می‌کند گفته است که این سکه‌ها بیش از ٤ هزار عدد سکه بوده‌اند که احتمالاً برابر با یک یا دو سال دستمزد کشاورزان در بهترین شرایط در آن زمان حدود ۲۹٤ پس از میلاد بوده است.به گفته وی این سکه‌ها احتمالاً پس از مدت کوتاهی در کیسه چرمی کوچکی قرار داده شده و در مکانی پنهان شده است. این سکه‌ها چند ماه پیش در نزدیکی یک سایت که محل یک شهر رومی بوده کشف شده است.

افزایش صددرصدی نرخ بلیت اتوبوس عتبات عالیات

با مجوز سازمان راهداری و حمل‌ونقل جاده‌ای نرخ بلیت اتوبوس منتهی به شهرهای استان ایلام و خوزستان برای ایام اربعین حسینی از ابتدای آذرماه امسال دو برابر می‌شود.
به گزارش میراث فرهنگی از یکم آذرماه نرخ بلیت اتوبوس به مقاصد استان‌های ایلام و خوزستان با مجوز سازمان راهداری و حمل‌ونقل جاده‌ای دو برابر شد. علت این افزایش قیمت تردد یک سر خالی اتوبوس‌ها در ایام اربعین است و هر سال با نزدیک شدن به اربعین حسینی نرخ بلیت‌ها دو برابر می‌شود و پس از پایان این ایام قیمت‌ها به نرخ قبلی برمی‌گردد. بر همین اساس بلیت رفت تهران- مهران که برای اتوبوس‌های VIP در حال حاضر ۵۵ هزار تومان است از یکم آذرماه تا پایان سفرهای اربعین با قیمت ۱۳۰ هزار تومان عرضه خواهد شد که افزایشی ۱۳٦ درصدی را نشان می‌دهد.

توصیه‌های مهم به زائران اربعین

امروز آخرین مهلت ثبت‌نام اربعین

▪ طبق آخرین آمار ۲۵ هزار زائر ازهمدان ثبت نام کرده‌اند

زائران منتظر برای گرفتن روادید در مرز

مشتاقان زیارت کربلا در اربعین تا ساعت ۱٦ امروز سه‌شنبه سوم آذرماه فرصت دارند تا در سامانه سماح ثبت‌نام کنند.
رئیس سازمان حج و زیارت همدان با اعلام این خبر به همدان‌پیام گفت: بر اساس مصوبه جلسه ستاد مرکزی ساماندهی اربعین که شنبه با حضور مقام عالی وزیر کشور در محل وزارت کشور برگزار شد، آخرین مهلت ثبت‌نام مشتاقان زیارت اربعین در سامانه سماح ساعت ۱٦ امروز سه‌شنبه سوم آذرماه اعلام شد.
محسن ساغرچی بیان کرد: مشتاقان زیارت اربعین که تا زمان یاد شده در سامانه سماح ثبت‌نام کرده باشند، لازم است حداکثر تا ساعت ۱٤ روز پنجشنبه پنجم آذرماه مدارک خود را به دفاتر خدمات زیارتی که در سامانه سماح انتخاب کرده اند، تحویل دهند.
به گفته مدیرکل عتبات سازمان حج و زیارت، نام‌نویسی مشتاقان زیارت اربعین در سامانه سماح به آدرس http://samah.haj.ir از ابتدای شهریور ماه امسال آغاز شده است و تا زمان یاد شده ادامه خواهد داشت. وی همچنین یاد آور شد: بنا بر آخرین آمار اعلام شده ۲۵ هزار نفر برای اعزام به کربلا از همدان ثبت نام کرده‌اند و از این تعداد تا امروز ۱۲ هزار نفر مدارک خود را هم ارائه داده‌اند و تحویل مدارک همچنان ادامه دارد ساغرچی همچنین افزود: به دلیل همکاری نکردن لازم برای صدور روادید در کرمانشاه سازمان حج و زیارت همدان درخواست دریافت روادید را جهت تسریع در کار برای زائران همدانی را به سفارت عراق در تهران منتقل کرده است.

ورود ۵۵ هزار زائر ایرانی به عراق تا روز جمعه گذشته

در این زمینه بنا بر آخرین آمار اعلام شده وزارت کشور عراق آمار ورود زائران ایرانی برای شرکت در مراسم اربعین حسینی را تا روز جمعه اعلام کرد.
سخنگوی وزارت کشور عراق اعلام کرد: تعداد زائران ایرانی که تا روز جمعه (۲۹ آبان‌ماه) برای شرکت در زیارت اربعین وارد عراق شدند به ۵۵ هزار نفر رسیده است.
به گفته «سعد معن»، این آمار از سوی اداره گذرگاه‌های مرزی و بر اساس تعداد زائران ایرانی ورودی از گذرگاه‌های الشیب، الشلامجه، سفوان، زرباطیه و فرودگاه نجف اشرف اعلام شده است.
بر اساس این گزارش که در پایگاه اطلاع‌رسانی بعثه منتشر شده، خبرگزاری المسله نیز پیش‌بینی کرده که حدود دو میلیون زائر ایرانی و ملیت‌های عربی و غیر عربی در مراسم اربعین امسال شرکت کنند.
آستان مقدس علوی در نجف اشرف نیز اعلام کرد: اماکنی را برای اسکان ۵۰ هزار زائر اربعین آماده کرده است که به امکانات مختلف پزشکی، خدماتی و امنیتی مجهز شده‌اند.

اعلام شماره‌های ارتباط مردمی دبیرخانه ستاد مرکزی اربعین

گفتنی است، شماره تلفن‌های ارتباط مردمی دبیرخانه ستاد مرکزی اربعین حسینی اعلام شد.
بر اساس اعلام دبیرخانه ستاد مرکزی اربعین حسینی، شماره تلفن‌های ۰۲۱۸٤۸٦۷٤۲۱ و ۰۲۱۸٤۸٦۷٤۲۲ به عنوان شماره‌های تماس با گروه ارتباط مردمی دبیرخانه ستاد مرکزی اربعین در نظر گرفته شده است.
براساس این گزارش همچنین سامانه پیامکی به شماره ۳۰۰۰۷۷۷۳ پیام‌های کوتاه مردم را در موضوع‌های مرتبط با اربعین دریافت می‌کند. همچنین، شماره ۰۲۱۸۸۹۸۲۳۰۰ برای ارسال دورنگار از سوی مردم به این دبیرخانه تعیین شده است.

توصیه‌های مهم به زائران اربعین برای خروج مطمئن از مرز

سازمان حج و زیارت برای تکمیل مدارک و دریافت گذرنامه متقاضیان سفر اربعین که در سامانه سماح ثبت‌نام کرده اند، مهلت ٤۸ ساعته‌ای را تعیین کرده است؛ زیرا با زعم این سازمان، بسیاری از این افراد با آنکه مدت‌هاست از ثبت‌نام‌شان می‌گذرد، اما هنوز برای گرفتن روادید اقدامی نکرده‌اند.
اقدام ناگهانی عراق در اربعین سال گذشته با حذف روادید و گذرنامه هنوز در خاطر بسیاری از ایرانی‌ها مانده، اما مقامات ایرانی و عراقی برخلاف سال پیش، امسال تاکید جدی بر همراه داشتن گذرنامه و روادید دارند. بر همین اساس طبق هماهنگی وزارت خارجه ایران و سفارت عراق در ایران، علاوه‌بر کنسولگری‌های این کشور در تهران، مشهد، اهواز و کرمانشاه، ۱۱ نقطه دیگر در کشور برای ایجاد دفاتر صدور روادید عراق در نظر گرفته شده که این دفاتر تاکنون در شهرهای تبریز، شیراز و کرج فعال شده‌اند تا صدور روادید سریع‌تر انجام شود.
لازم است زائران هنگام تهیه روادید عراق توجه داشته باشند که گذرنامه آنها دست‌کم شش ماه اعتبار داشته باشد. مدت اعتبار روادید اربعین (عراق) یک ماه است که زائران طبق قوانین این کشور فقط امکان دو هفته حضور در این کشور را دارند که با پایان این مهلت باید خاک عراق را ترک کنند تا با مشکل دیگری برخورد نکنند.
برای دریافت روادید عراق هم لازم است نخست، اطلاعات در سامانه «سماح» ثبت شود، سپس تا ٤۸ ساعت بعد برای تحویل مدارک به کارگزاران زیارتی اقدام شود. هزینه روادید گروهی و انفرادی به ترتیب ۳۰ و ٤۰ دلار است که جز آن باید ۱۰ هزار تومان دیگر به دفاتر زیارتی پرداخت شود تا اقدامات مربوط برای دریافت روادید را انجام دهند.
توصیه می‌شود، یک نسخه کپی از گذرنامه، شناسنامه و کارت ملی جدا از اصل گذرنامه همراه داشته باشید و در طول سفر در محلی مجزا نگهداری کنید تا در صورت مفقود شدن گذرنامه امکان تسهیل و تسریع در مساعدت‌های قانونی وجود داشته باشد. در صورت مفقود شدن گذرنامه زائر حتماً به یکی از کنسولگری‌های ایران در نجف، کربلا ، بغداد بصره مراجعه کند.
هنگام ورود کنترل گذرنامه و روادید در مرز عراق، از درج مُهر ورود به آن کشور در گذرنامه اطمینان حاصل شود تا هنگام بازگشت مشکلی ایجاد نشود.
زمان ورود به خاک عراق فقط باید گذرنامه را برای کنترل کردن تحویل داد و از ارائه و تحویل هر مدرک دیگری به ویژه کارت ملی و سایر مدارک شخصی خودداری شود.
برای حفاظت از مدارک شخصی و پیشگیری از مفقود شدن آنها بهتر است هنگام سفر به عراق از همراه آوردن مدارک غیرضروری مثل کارت ملی، شناسنامه، دفترچه بیمه، کارت‌های اعتباری و بانکی، پایان خدمت و گواهینامه رانندگی خودداری شود.

همگرایی دولت و بخش خصوصی برای تقویت تشکل‌های گردشگری

«در سه ماه آینده بخش خصوصی و دولت نظرشان را برای تقویت تشکل‌های ملی و استانی گردشگری به یکدیگر نزدیک و عملیاتی می‌کنند.»
به گزارش مهر، رئیس انجمن دفاتر خدمات مسافرت هوایی و جهانگردی با اشاره به دیدار رؤسای تشکل‌های گردشگری با رئیس سازمان میراث فرهنگی در راستای انتقاد این تشکل‌ها به برخی بندهای آیین‌نامه ایجاد، اصلاح تکمیل، درجه‌بندی و نرخ‌گذاری تأسیسات گردشگری یادآور شد: «درباره این آیین‌نامه دو بحث مطرح است؛ یکی اینکه درباره داشتن مشکل قانونی در برخی از مواد این مصوبه به جمع‌بندی برسیم و درباره آن بحث کنیم؛ بعد آنکه رئیس سازمان میراث‌فرهنگی نیز درباره اصلاح آن در دولت کمک کند.»
محمدحسن کرمانی، تأکید کرد که بخشی از اختیارات تشکل‌های گردشگری سال‌هاست که در دست دولت است. این موارد باید احصا و بخش حاکمیتی از بخش غیرحاکمیتی جدا شود.
رئیس انجمن دفاتر خدمات مسافرت هوایی و جهانگردی با ابراز امیدواری از اجرایی شدن پیشنهادهای تشکل‌ها، افزود: «بر این باوریم که نیاز نیست به تشکل‌های موجود دست بزنیم اما اینکه دولت بخواهد تشکل‌های گردشگری را تقویت کند، در حقیقت همان نیازی است که ما همیشه داشته‌ایم، با این وجود همین کار هم روش‌های مختلفی دارد و شاید نیاز به تشکل جدید نباشد. اگر بتوانیم چتری را برای همه ایجاد کنیم و همه زیر آن چتر قرار گیرند، این کار به نفع همه است، بنابراین مقرر شده تا در مهلت سه ماهه این پیشنهادات را به طرح تبدیل کنیم.»
به گفته وی، در این سه ماه باید بخش خصوصی و دولت نظرشان را به یکدیگر نزدیک و عملیاتی کنند تا مشخص شود برای تقویت تشکل‌های موجود ملی و استانی باید چه اندیشه‌ای به‌کار برد. برخی از نقایص این است که اختیارات تشکل‌ها در سال‌های اخیر به روش‌های مختلف به مجلس رفته و به مصوبه دولت تبدیل شده است.

شناسه

کانی بل

چشمه بل که شصت وچهارمین اثر ملی ایران است در ۲ کیلومتری روستای هجیج واقع شده است و آب آن به رودخانه سیروان سرازیر می‌شود که با توجه به احداث سد چشمه قدیمی زیر آب می رود
منبع:مهر

چمدان

کالاهای مجاز و ممنوع برای گردشگران ورودی

دو ماه پس از تصویب طرح «افزایش اعتبار روادید فرودگاهی برای گردشگران خارجی» سرانجام این مصوبه در فرودگاه‌های بین‌المللی ایران به مرحله اجرا رسید. با توجه به مصوبه هیأت وزیران جمهوری اسلامی ایران، مقرر شد از این پس دفاتر گذرنامه و روادید وزارت امورخارجه مستقر در فرودگاه امام خمینی (ره)، مهرآباد، مشهد، شیراز و تبریز برای دارندگان گذرنامه‌های عادی معتبر کشورهای مندرج در این مصوبه بنا بر درخواست متقاضی، روادید جهانگردی صادر کنند.
آنگونه که مقامات مسئول ایرانی بیان کرده‌اند، قرار است ۱۹۰ کشور در این لیست به تدریج قرار بگیرند. همه موارد حکایت از این دارد که قرار است مرزهای ایران به روی جهانگردان باز شود اما جهانگردان وقتی به ایران می‌آیند از چه مسائل اولیه‌ای برای سفر به ایران باید مطلع باشند؟ (طبیعتاً منظور غیر از مسائل فرهنگی، مذهبی و سیاسی است). در حقیقت اینجا منظور این است که جهانگردان چه چیزهایی را می‌توانند و چه چیزهایی را نباید به ایران بیاورند؟

از منظر قانون ایران، جهانگرد کیست؟

به موجب ماده نخست «قانون توسعه صنعت ایرانگردی و جهانگردی»، منظور از ایرانگردی و جهانگردی عبارت است از؛ هر نوع مسافرت انفرادی یا گروهی که بیش از ۲٤ ساعت بوده و به منظور کسب و کار نباشد. با توجه به این تعریف از دید قانونگذار، حوزه و گستره جهانگرد طیف وسیعی را در برخواهد گرفت. قانون توسعه صنعت ایرانگردی و جهانگردی مصوب ۱۳۷۰ است و ضوابط و مقررات کلی برای ورود و تسهیل حضور جهانگردان به ایران را تصویب و خاطرنشان کرده است.

توریست‌ها چه وسایلی را می‌توانند به ایران بیاورند؟

علاوه بر کالاهای قابل ورود توسط مسافران و اعمال معافیت‌های گمرکی که بر اساس ضوابط مصوب تعیین شده، هر توریست می‌تواند کالاهایی را که جنبه تجاری نداشته و عرفاً می‌تواند همراه داشته باشد به کشور وارد و به هنگام خروج، از کشور خارج کند. فهرست مشخصات این وسایل در برگه «کالای همراه جهانگرد» در گمرک ثبت می‌شود.
مطابق با ماده چهارم آیین‌نامه، لیست کالاها به این شرح است: جواهرات شخصی، یک عدد دوربین عکاسی، یک عدد دوربین ویدئو یا فیلمبرداری غیرحرفه‌ای، یک عدد دوربین چشمی، یک دستگاه وسیله موسیقی قابل حمل، یک دستگاه رادیوپخش و ضبط قابل حمل، یک دستگاه کامپیوتر شخصی قابل حمل، جعبه وسایل کمک‌های اولیه، یک چادر اردویی با وسایل آن، وسایل ورزشی از قبیل وسایل ماهیگیری، قایق تفریحی کوچک‌تر از ۵/۵ متر، وسایل اسکی معمولی و آبی، راکت تنیس و وسایل مشابه. با توجه به این قانون در صورتی که توریست بخواهد وسایل دیگری غیر از موارد بالا را به داخل کشور بیاورد، نیاز به موافقت قبلی و اخذ مجوز از سازمان‌های مربوط را دارد.

توریست‌ها چه چیزهایی را می‌توانند از ایران خارج کنند؟

در این خصوص ماده ششم آیین‌نامه قانون توسعه صنعت ایرانگردی و جهانگردی مقرراتی را بیان می‌کند: هر جهانگرد هنگام خروج از کشور، می‌تواند علاوه بر لوازم شخصی، یک قالی یا دو قالیچه تا حداکثر ۱۲ مترمربع، صنایع‌دستی، آلات‌موسیقی ایران و سایر کالاهای ایرانی را در حدی که جنبه تجارتی نداشته باشد از کشور خارج کند. اما در این مورد نیز دو تبصره وجود دارد: ۱- خروج اشیای عتیقه، مسکوکات قدیمی، آثار اصیل فرهنگی، کتب خطی، تابلوهای نقاشی عتیقه و مانند آنها مجاز نیست. ۲- خروج سه کیلو خاویار ممهور به مهر و یا پلمب شرکت شیلات و قبض خرید فروشگاه شیلات فرودگاه بلامانع است.

دیرینه

کشف دندان هابیت‌ها در اندونزی

٤۰ دندان کشف‌شده در اندونزی توسط گروهی از دانشمندان ژاپنی، استرالیایی و اندونزیایی مورد بررسی قرار گرفته است.
باستان‌شناسان پس از کشف ٤۰ دندان متعلق به گونه‌ای از انسان‌های باستانی در اندونزی موسوم به «هابیت»ها، آنها را در پروژه‌ای بین‌المللی مورد بررسی قرار می‌دهند.
قدمت این دندان‌ها ۱۸ هزار سال تخمین زده شده و دانشمندان معتقدند اینها متعلق به انسان‌هایی با قدت سه فوت از نژاد انسان‌های فلورسی (Homo floresiensis) بوده است.
این گونه از انسان‌ها که به خاطر قد کوتاه‌شان به «هابیت‌ها» شهرت پیدا کرده‌اند، پسرعموهای منقرض شده انسان امروزی بودند.
گزارش آرکئولوژی، برخی دانشمندان مدعی شده‌اند هابیت‌ها گونه‌ای کاملاً جدا از بشر امروزی و احتمالاً از نسل انسان‌های راست‌قامت (Homo erectus) بوده‌اند که در جزایر اندونزی می‌زیستند.
گروهی از محققان متشکل از دانشمندان موزه علوم و طبیعت ژاپن، اساتید دانشگاه «ولونگونگ» استرالیا و مرکز توسعه و تحقیقات ملی حوزه باستان‌شناسی اندونزی در این پروژه همکاری می‌کنند.

جهان

ایران عضو شورای اجرایی مرکز بین‌المللی "ایکروم" شد

مرکز بین‌المللی "مطالعه، حفاظت و مرمت اموال فرهنگی" موسوم به «ایکروم» و وابسته به سازمان یونسکو، جمهوری اسلامی ایران را به عنوان عضو شورای اجرایی خود انتخاب کرد.
به گزارش ایرنا، در پی صد و بیست و نهمین مجمع عمومی ایکروم که در شهر رم برگزار شد، نمایندگان کشورهای عضو در نشستی (پشت درهای بسته)، جمهوری اسلامی ایران را برای سومین بار (پس از انقلاب اسلامی) به عنوان عضو شورای اجرایی این مرکز بین‌المللی انتخاب کردند.
"محمدحسن طالبیان"، معاون سازمان میراث فرهنگی، صنایع دستی و گردشگری جمهوری اسلامی ایران که به عنوان یکی از اعضای شورای اجرایی این نهاد بین‌المللی انتخاب شده است، گفت: جمهوری اسلامی ایران با عضویت در شورای مرکزی ایکروم، می‌تواند نقش موثری در حفاظت، مرمت، آموزش و ظرفیت برای میراث فرهنگی جهانی داشته باشد که پیامد آن ایجاد مرکز منطقه‌ای در ایران خواهد بود. مرکز بین‌المللی ایکروم موظف است تا از طریق شیوه‌های بدیع، توسعه یافته و ساده به حمایت و حفاظت از میراث فرهنگی جهان بپردازد و هدف از تأسیس آن، حفاظت از میراث فرهنگی جهان با کمک آموزش، اطلاع‌رسانی، پژوهش، همکاری و برنامه‌های حمایتی و افزایش آگاهی عمومی نسبت به اهمیت و ظرافت مواریث فرهنگی است.
گفتنی است که تمامی طرح‌ها و سیاست‌های کاربردی ایکروم، در شورای اجرایی آن در ایتالیا مطرح و پس از تصویب به اجرا گذاشته می‌شوند.
مرکز بین المللی ایکروم در سال ۱۳۳۵ توسط سازمان یونسکو ایجاد و مقر اصلی آن از سال ۱۹۵۹ تاکنون در شهر رم پایتخت ایتالیا بوده است. ایکروم با ۱۳٤ کشور عضو، به حفاظت و مرمت اموال منقول و غیرمنقول میراث فرهنگی در سراسر جهان می‌پردازد.

طرح رئیس موزه «لوور» برای نجات میراث فرهنگی

رئیس موزه «لوور» فرانسه پس از حملات تروریستی در پاریس، طرحی برای محافظت از آثار هنری و تاریخیِ در معرض تهدید در سراسر جهان ارائه داد.
رئیس موزه«لوور» به دستور «فرانسوا اولاند»، رئیس‌جمهور این کشور طرحی ۵۰ آیتمی برای محافظت از گنجینه‌های فرهنگی در سراسر جهان آماده کرده است.
«ژان لوک مارتینز» در این‌باره گفت: ما عصر "دیپلماسی فرهنگی" داشته‌ایم که در آن موزه‌ها مشتاق به گسترش حُسن نیت جهانی بودند، اما اکنون گروه تروریستی داعش به حمله علیه بشریت و میراث بشری ادامه می‌دهد و اکنون زمان اعمال رویکردی سرسخت برای دفاع از تمدن و گنجینه‌های آن است و در این راه کشور فرانسه پیشگام است.
به گزارش گاردین، از مهمترین نکات در طرح رئیس موزه لوور فرانسه برای محافظت از گنجینه‌های فرهنگی در معرض تهدید می‌توان به ایجاد پایگاه جدیدی برای آثار مسروقه فرهنگی در اروپا و همچنین تاسیس مرکز نظارت برای بررسی دقیق تجارت غیر قانونی آثار هنری در قاره اروپا اشاره کرد، زیرا «مارتینز» معتقد است ۲۰ درصد از درآمدهای گروه تروریستی داعش از محل فروش آثار تاریخی و هنری در بازارهای خارجی به دست می‌آید و ابراز امیدواری کرد طرح او در سطح ملی، اروپا و شاید یونسکو به اجرا درآید.
فرانسه که انتقال آثار هنری در معرض تهدید به این کشور را در قالب یک قانون تصویب کرده، بر اساس طرح رئیس موزه «لوور» صندوقی برای محافظت و بازسازی آثار تاریخی در معرض خطر و همچنین اجرای برنامه‌هایی برای آموزش باستان‌شناسان بیشتر در عراق و سوریه ایجاد خواهد کرد.
مارتینز در ادامه افزود: شاید برخی در مخالفت عنوان کنند این حرکت نوعی نخبه‌گرایی فرهنگی فرانسه است و به جای دفاع از تمدن از نگاه اروپا محور موزه «لوور»، فرانسه می‌تواند منابع مالی خود را در نمایشگاه‌های چند فرهنگی و به ویژه هنر اسلامی هزینه کند تا از این طریق موانع را از میان ببرد، اما باید بگویم که ما این کار را انجام داده‌ایم.
"از حملات یازده سپتامبر ۲۰۰۱ تاکنون موزه‌ها میزبان فرهنگ جهانی بوده‌اند و طرح‌های ویژه‌ای چون موزه حج بریتانیا در رابطه با اسلام برگزار شده است، اما این کار برای تروریست‌ها تفاوتی ندارد چون آنها از تمامی مظاهر خلاقیت و تفکر که شامل بسیاری از سنت‌های اسلامی می‌شود نیز متنفر هستند".

چرا نامی از همدان نیست؟
در صفحه ۶ بخوانید
6 NEXT PAGE

پیام تاریخ، تمدن و فرهنگ مادستان
The Message Of Madestan's History & Civilization & Culture
روزنامه همدان پیام
۶
سه شنبه ● ۳ آذرماه ۱۳۹۴ ● شماره ۲۵۰۷
فرهنگ و هنر
farhang@hamedanpayam.com

بزرگداشت صد سالگی تئاتر کودک به دنبال متولی
چرا نامی از همدان نیست؟

بنیاد نمایش کودک برای بزرگداشت یکصدمین سال تئاتر کودک و نوجوان به دنبال یک متولی است.
حدود یک سال از تأسیس بنیاد نمایش کودک که پیش از این با عنوان بنیاد تئاتر کودک و نوجوان مطرح شده بود، می‌گذرد؛ بنیادی که افرادی همچون داود کیانیان، عباس جهانگیریان، مسلم قاسمی، یدالله آقاعباسی، یدالله وفاداری، منصور خلج، حسین فدایی حسین و منوچهر اکبرلو در آن فعال هستند، اما در این مدت اخبار چندانی از آن منتشر نشده است.
داود کیانیان در این‌باره گفت: در طول این مدت جلسات این بنیاد به طور مرتب تشکیل شده و کارهایی هم انجام شده اما آنچنان پرسروصدا نبوده است.او بیان کرد: بستن قرارداد با انتشارات "همراه" برای چاپ نمایشنامه‌های دانش‌آموزی و چند کتاب نظری درباره تئاتر کودک و نوجوان که مناسب کودکان باشد از جمله اقداماتی است که انجام شده است.
کیانیان اظهار کرد: یکی از مهمترین برنامه‌هایی که در دستور کار داریم برگزاری برنامه‌هایی به مناسبت یکصد سالگی تئاتر کودک و نوجوان در ایران است که در آستانه‌ی آن قرار داریم. در این راستا باید نهادهایی که مرتبط با کودک و نوجوان هستند، اعلام آمادگی کنند تا بتوانیم پس از آن برنامه‌هایی را که تدارک دیده‌ایم اعلام کنیم.
به گزارش ایسنا او با اشاره به اینکه حدود ۱۰۰ سال قبل مرحوم جبار باغچه‌بان اولین نمایشنامه کودک خود را نوشت و در شهر مرند به اجرا درآورد، افزود: به بهانه‌ی این مناسبت برنامه‌هایی تدارک دیده شده است، اما اجرای آن‌ها مستلزم این است که یک متولی در این حوزه پیش قدم شود، چرا که یک تشکل مردم‌نهاد همچون بنیاد نمایش کودک از سرمایه علمی استفاده می‌کند و دارای بودجه قوی نیست. این ها در حالی است که میزبان اصلی تئاتر کودک در کشور همدان است ولی در کمال تعجب نامی از آن نیست.

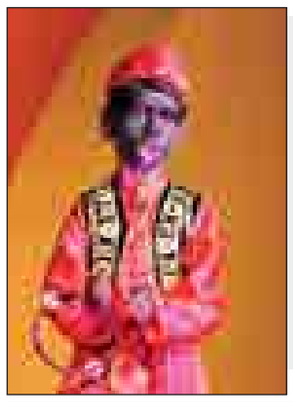

یادداشت

درباره تئاتر دینی به بهانه همایش تئاتر عاشورا بیان
"تمسک به انگاره‌های آسمانی و رابطه با مخاطب"
» فرهاد شکیبا

تئاتر بنا بر فلسفه وجودی خود، هنری است که بیش از دیگر هنرها می‌تواند بر تماشاگر تاثیر بگذارد و معانی و مفاهیم را به آن منتقل کند. چه آنکه وقتی مخاطب بدون هیچ واسطه‌ای به تماشای نمایشی می‌نشیند، بی‌هیچ مرز و پرده‌ای خود را در نمایش می‌یابد و آن را لمس می‌کند. این ویژگی موجب می‌شود این هنر بیش از دیگر هنرها قدرت داشته و اثرگذار باشد. بنابراین انتظاری که از یک نمایش وجود دارد، که مخاطب را درگیر کرده و با خود همراه کند، بیش از سینماست. سینما اگرچه رنگ و لعاب زیباتری دارد اما بدون ریشه‌های خود که از نمایش است قدرتی نخواهد داشت. نمایش اما ریشه‌هایی اساطیری دارد و با ذات انسان خلق شده است. این تعریف وقتی اهمیت بیشتری پیدا می‌کند که نمایش در خدمتِ معانی و ارزش‌هایی قرار گیرد که در عین اینکه مفاهیمی ارزشمند و انسانی هستند، با داشتنِ ویژگی‌های معنوی، بیش از پیش روح را درگیر کند و صیقل دهد. در این وضعیت اهمیت تئاتر بیش از گذشته و البته وظیفه آن نیز سنگین‌تر خواهد شد.
تئاتری که داعیه معنویت‌گرایی داشته باشد و بیش از آن مسقیماً از مذهب و آنچه در آن است سخن بگوید وظایفی بر دوش دارد که در تئاتر غیر مذهبی وجود ندارد. آنچه باید تئاتر دینی را از دیگر سبک‌های نمایش متمایز کند خواستگاه و آویزه‌های ذهنی و انگاره‌های درونی است که خالق به وسیله آنها مخاطب را در راهِ آنچه می‌خواهد بگوید و بیش از گفتن، انتقال دهد، سوق می‌دهد. این بدان معناست که تئاتر دینی نیز همانند مناسک و آیین مذهبی باید تبلوری فرا ذهنی داشته باشد تا بتواند در استقرار، تکوین و ترویج یک باور مطلوب، موفق عمل کند. بنابراین نمی‌توان از تئاتری که تنها داستان می‌گوید یا فقط بر تهییج احساساتِ مخاطب پافشاری می‌کند انتظاری داشته باشد. غلیانِ احساسات شاید لازم باشد ولی کافی نیست. این مهمترین نکته‌ای است که انتظار داریم در همایش تئاتر عاشوراییان امسال ببینیم. البته هنوز همایش به پایان نرسیده و قضاوت زودهنگام نه عاقلانه است و نه منصفانه. کارهایی که امسال در حال اجرا هستند ساخته افرادی هستند که سابقه‌ای خوب در تئاتر دارند و همین امیدواری‌ها را بیشتر می‌کند. هر چند برای نقدِ بهتر باید چند روزی صبر کرد. اما تا همین جای کار باید از وجودِ چنین همایشِ هنری که مصادف با روزهای عزاداریِ چهلمین روز شهادت پر غرورِ امام حسین(ع) و یاران قهرمانش است خوشحال بود.

چند خط خبر

■ در چهل و پنجمین دوره جشنواره بین‌المللی فیلم رشد، هنرمند جوان همدانی خوش درخشید .در بخش داستانی کوتاه چهل و پنجمین دوره جشنواره بین‌المللی فیلم رشد، دیپلم افتخار بهترین فیلم و لوح سپاس در بخش کارگردانی به فیلم «لذت یک نگاه» به کارگردانی مجتبی کرم‌پور، هنرمند جوان همدانی تعلق گرفت.
■ کتاب «روزنامه پاکستان» از انتشارات سوره مهر روانه بازار شد. به گزارش روابط عمومی حوزه هنری استان همدان، سفرنامه امیرسادات موسوی، نویسنده و شاعر طنزپرداز ملایری به کشور پاکستان با عنوان «روزنامه پاکستان» از سوی انتشارات سوره مهر منتشر شد.
■ همایون شجریان خواننده موسیقی ایرانی با انتشار اطلاعیه‌ای حضور خود به عنوان بازیگر در فیلم سینمایی «قاتل اهلی» به کارگردانی مسعود کیمیایی را تکذیب کرد. این در حالی است که پیش از این گفته شده بود، همایون شجریان به عنوان یکی از بازیگران این فیلم سینمایی در قالب شخصیت یک خواننده جلوی دوربین مسعود کیمیایی خواهد رفت.
■ شصت‌ویکمین شماره داستان همشهری در ۲۶۰ صفحه با آثاری از کامبیز درم‌بخش، احمد اخوت، جعفر مدرس‌صادقی، حسین سناپور، شهره احدیت، سالار عبده، علی‌جهانشاهی، محمدحسن شهسواری، کامران سپهران، حبیبه جعفریان، حامداسماعیلیون، نسیبه فضل‌اللهی، امیر احمدی‌آریان و محمدرضا زمانی منتشر شد.
■ تاریخ مهلت ارسال آثار هنرمندان متقاضی شرکت در بخش رقابتی نهمین جشنواره موسیقی نواحی ایران تمدید شد. بر اساس برنامه‌ریزی‌های صورت گرفته تمامی هنرمندانی که مایل به شرکت در بخش رقابتی نهمین جشنواره موسیقی نواحی ایران هستند می‌توانند تا تاریخ یکشنبه پانزدهم آذرماه آثار خود را بر اساس شرایط مندرج در فراخوان به دبیرخانه جشنواره ارسال کنند.
■ من دیه‌گو مارادونا هستم، ششمین فیلم بلند سینمایی «بهرام توکلی» در ادامه حضور بین‌المللی‌اش، در بخش رقابتی پنجاه وسومین دوره جشنواره «گیخون» به رقابت می‌پردازد. این جشنواره که از معتبرترین جشنواره‌های اروپاست، از ۲۰ الی ۲۸ نوامبر در اسپانیا برگزار می‌شود.

سینما

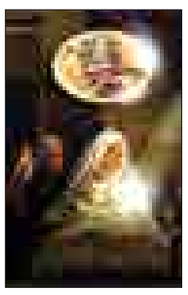

سینما
- قدس ۱: ..... محمدرسول...
- قدس ۲: ..... شاهزاده روم
- سینما کانون..... مبارزان کوچک
- بهمن ملایر: ..... محمدرسول...
- فرهنگ کبودراهنگ..... محمدرسول...
- آزادی تویسرکان..... محمدرسول...

۱۰۹ سال از انتشار "مجلس"نخستین روزنامه "ملی" ایران گذشت
آزاد در تمامی امور پلتیکی و تجارتی و اجتماعی

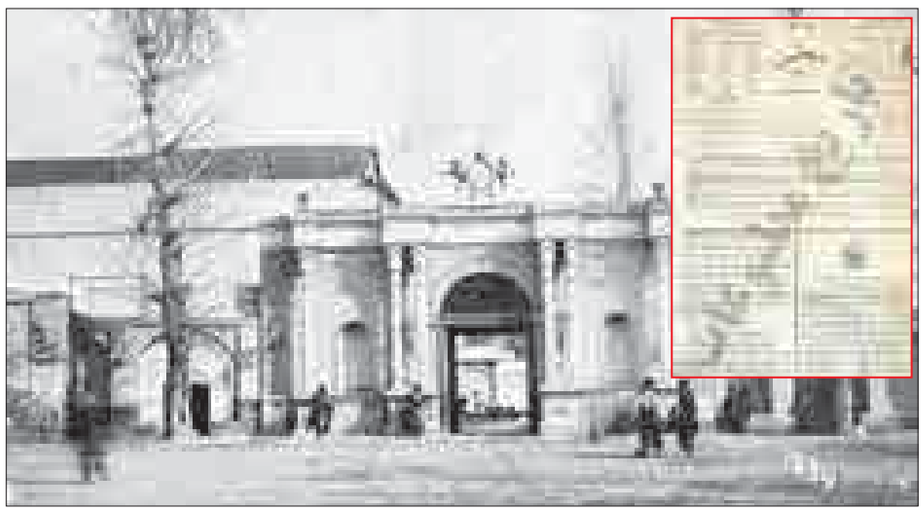

صد و نه سال پیش در یک صبح پاییزی، مردم تهران خسته از استبداد و امیدوار به برقراری قانون و دلبسته به مشروطیت، روزنامه‌ای را در سطح شهر دیدند که به صورت خبری، سیاسی و اجتماعی، در هشت صفحه با چاپ سربی انشار یافته بود. روزنامه مجلس به عنوان نخستین روزنامه ملی بود که در دوران پس از مشروطیت و از طرف دوره اول مجلس شورای ملی منتشر می‌شد.
این روزنامه حدود پنجاه روز پس از افتتاح مجلس انتشار یافت. در صفحه نخست این روزنامه، علاوه بر نام آن که "روزنامه مجلس" است، از میرزا محمدصادق طباطبایی به عنوان مدیرکل نشریه یاد شده و آدرس آن "طهران خیابان جلیل‌آباد" قید شده است. قیمت هر شماره آن یک شاهی و قیمت اعلانات هر سطری ده شاهی عنوان شده که با تکرار، تخفیف هم در نظر گرفته شده است. پس از صدور فرمان مشروطیت و تشکیل مجلس شورای ملی و ازدیاد قدرت روحانیت، از طرف مظفرالدین شاه قاجار، فرمانی مبنی بر تأسیس و انتشار روزنامه‌ای به نام مجلس صادر شد. در این میان صریحاً امر داده شده بود که دولت حق سانسور مندرجات روزنامه را ندارد. این روزنامه یکی از روزنامه‌های معتبر و پر مطلب دوران مشروطیت به شمار می‌رود.
*در نخستین صفحه این روزنامه درباره اهداف آن چنین آمده است :
این روزنامه به کلی مطلق و آزاد و در مباحث و مذاکرات و مشروعات مجلس شورای ملی ایران و تمامی امور پلیتکی، تجارتی و اجتماعی و آنچه راجع به اصلاحات ملکی و امور ملی و مربوط به فواید عامه و عواید نوعیه و دایر به حقوق عالم اسلامیت و اجرای احکام اسلام و مدافعه حدود وطن باشد با کمال آزادی سخن می‌راند. مذاکرات یومیه دارالشورای کبری و لوایح و مقالات و آرا و افکار ملت را در موارد مذکوره بالخصوص منتشر خواهد کرد.
*نخستین مطلب چاپ شده در این روزنامه، متن دست خط مبارک همایونی درباره روزنامه مجلس به این شرح است :
جناب اشرف صدر اعظم چون روزنامه موسومه به مجلس که اجازه طبع آن داده شده است که در هر گونه مقالات مفیده راجع به خیر عامه و مصالحه امور ملکیه و ملیه و حفظ شرایط دولتخواهی به آزادی قلم مخصوص و ممتاز خواهد بود و لازم است در تحت نظر و صوابدید شخصی باشد که جامع اطلاعات علمیه، شرعیه و سیاسیه و درستی و دیانت او کاملاً معلوم و مشهود باشد، لهذا به موجب این دست خط مبارک جزئی و کلی این امر مهم را از انتخاب اعضا و تعیین وقایع‌نگاران و کیفیت طبع و نشر و غیره به جناب آقا میرزا محسن مجتهد – سلمه ا... – که علاوه بر جامعیت مراتب مرقومه از خانواده بزرگ محترم و مقبول عموم ملت و محل کمال اعتماد دولت و به مراتب دولتخواهی و وطن‌دوستی متحلی و به معلومات عصر جدید بصیر و مطلع هستند مرحمت و به عهده کفایت و درستی ایشان واگذار کردیم و این امتیاز بزرگ را به ایشان عنایت فرمودیم تا مجلسی از بی‌غرضان خبیر و دولتخواهان بصیر تأسیس و تشکیل نموده با کمال دولتخواهی و نهایت دقت و مراقبت این امر مهم را عاجلاً به حسن ترتیب قرین انجام دارند (شعبان ۱۳۲٤).
این دست خط، حاکی از آن است که آقامیرزا محسن برادر صدرالعلماء صاحب امتیاز روزنامه بوده است. اما مدیریت اجرایی مجله به عهده میرمحمد صادق طباطبایی پسر آیت‌ا... سید محمدطباطبایی از رهبران روحانی مشروطه قرار داشت.
مجلس رسماً از طرف دوره نخست مجلس شورای ملی منتشر می‌شد و در آن علاوه بر مقالات کوتاه مذاکرات نمایندگان هم به چاپ رسیده است.
مستندترین منبع حوادث آن روزگار همین روزنامه است که ما را از جریانات مجلس، تفکرات نمایندگان آن زمان و مشکلاتی که با آن مواجه بودند واقف می‌سازد.
انتشار این روزنامه ۵ سال ادامه داشت و آخرین شماره آن پنجشنبه بیست و هفتم جمادی‌الآخر ۱۳۳۰ هجری قمری منتشر شد.

*تیتر برگرفته از سرمقاله شماره نخست این روزنامه

کارگردان همدانی:
در تئاتر عاشورایی، مردم واقعه کربلا را از دید هنر نمایش می‌بینند

نخستین روز از همایش تئاتر عاشوراییان همدان همراه با اجرای نمایش «مرا همیشه گمشده‌ای بود» توسط گروه نمایشی «آریا» همدان بود.
کارگردان نمایش« مرا همیشه گمشده‌ای بود» درباره این همایش گفت: در تئاتر عاشوراییان، مردم واقعه کربلا را از دید هنر نمایش می‌بینند.
اکبر مرادی‌کامیاب کارگردان این نمایش در حاشیه اجرای آن اظهار کرد: خوشبختانه فرهنگ غنی ایران اسلامی ما چنان سرشار از مضامین و وقایع تاریخی است که می‌تواند در سرتاسر تاریخ بشریت به عنوان آموزه‌هایی عبرت‌انگیز و روشنگر مورد استفاده قرار گیرد.
وی با اشاره به واقعه عاشورا گفت: بدون تردید واقعه کربلا نیز یکی از مهمترین این چراغ‌های هدایت بوده که می‌بایست در هر زمان و مکانی با توجه به فراخور جامعه نسبت به انعکاس پیام‌های تأثیرگذار آن اقدام کرد.
سرپرست گروه نمایشی «آریا» همدان با تأکید بر اینکه در تئاتر عاشوراییان، مردم واقعه کربلا را از دید هنر نمایش می‌بینند افزود: خوشبختانه با همت اداره فرهنگ و ارشاد اسلامی شهرستان همدان با احیای همایش تئاتر عاشوراییان در دو سال اخیر، هنرمندان نمایش استان نیز می‌توانند در این رسالت مهم، نقشی هر چند اندک داشته باشند. مرادی با بیان اینکه این کار نوشته نیما بگلریان و بازنویسی خودم است در مورد داستان نمایش « مرا همیشه گمشده‌ای بود» نیز گفت : این نمایش در مورد مادری است که نذر کرده پسرش که به سن ۲۰ سالگی رسید تعزیه حضرت قاسم (ع) را بخواند اما ۲۰سالگی پسر همزمان با جنگ تحمیلی عراق می‌شود که وی علاقه خاصی به رفتن به جبهه داشته و در دوراهی ادای نذر مادر یا اعزام به جبهه قرار می‌گیرد و... .
به گزارش روابط عمومی اداره فرهنگ و ارشاد اسلامی شهرستان همدان ؛ وی در بخش پایانی سخنان خود به معرفی بازیگران این نمایش پرداخته و اظهار کرد : در این کار رها اسکندی، محمد طالبی، سید مهرداد حسینی، علیرضا مردانی و حامد نایبی‌صفا به ایفای نقش پرداخته همچنین رها اسکندی به عنوان دستیار کارگردان، حجت بیات مدیر صحنه و شیما کرمی نیز منشی صحنه هستند.
ششمین دوره همایش تئاتر عاشوراییان همدان از ۳۰ آبان ماه در مجتمع فرهنگی سینمایی شهید آوینی همدان آغاز شده و تا ۵ آذرماه برگزار می‌شود و تماشای اجراها برای عموم نیز آزاد است .

رونمایی از کتاب و تجلیل از خیرین در نهاوند

تجلیل از خادمین عرصه کتاب، که با حضور مسئولان استان و شهرستان نهاوند برگزار شد.
در این مراسم معاون کتابخانه‌های استان، نهاوند را دارای رتبه نخست استان در بحث خیرین مدرسه‌ساز و نیز رتبه سوم به لحاظ سرانه مطالعه عنوان کرد و گفت: عادت نکردن به مطالعه در جامعه یکی از مهمترین مشکلات پیش رو در حوزه کتاب و مطالعه است. در حال حاضر سرانه مطالعه در کشور بر اساس آمار شورای فرهنگ عمومی کشور روزانه ۲٦ دقیقه است که در این خصوص عادت به مطالعه و نهادینه کردن آن در سنین کودکی راهکاری است برای ارتقای این فرهنگ .
احسانی‌مقدم در ادامه رتبه نخست کتاب‌های به امانت گرفته شده در کتابخانه‌های استان را مربوط به رمان‌های عامه‌پسند عنوان کرد و افزود:اگرچه نقدی بر این مسأله نیست اما رمان‌ها از آن دست کتاب‌هایی هستند که تنها جنبه سرگرمی دارند، بنابراین لازم است به موازات این نوع کتاب، سایر موضوعات نیز مورد توجه قرار گیرد.
در ادامه فرماندار نهاوند نیز وضعیت کتابخانه‌ها و تنوع کتاب را در کتابخانه‌های نهاوند را مطلوب ارزیابی کرد و گفت: لزوم احداث کتابخانه در روستاهایی با هزار و۵۰۰ نفر جمعیت کاملاً احساس می‌شود، بنابراین از دهیاران و بخشداران خواستاریم چنین فضایی را در این روستاها ایجاد کنند.
به گزارش همدان‌پیام در پایان این مراسم نیز از کتاب "جنبه‌هایی از فرهنگ و تمدن ایران اسلامی، تمدن‌های ثبت شده در سازمان علمی فرهنگی یونسکو" تالیف علی و سمیه نیکجو رونمایی و از خیرین کتابخانه‌ساز و فعالان عرصه کتاب تجلیل شد.

طرح روز

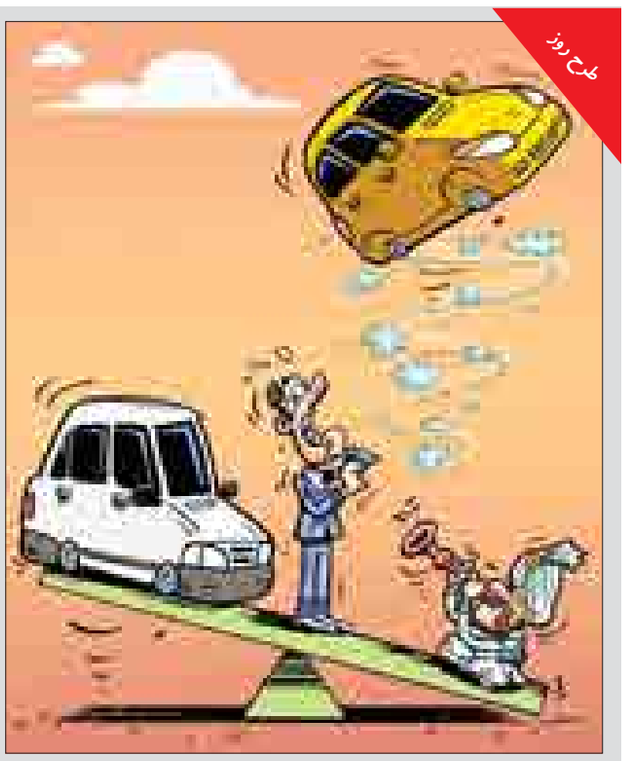

برایید بخریم یا ماشین هندی؟
طرح:۵۵آنلاین

دکه

شب طاهره

شب طاهره جدیدترین رمان بلقیس سلیمانی است.
«شب طاهره» روایتگر داستان زنی به نام «طاهره کریم‌قاسمی» است که بر حسب تصادف یکی از دوستان سی واندی سال پیش خود را هنگام انتخابات انجمن اولیا و مربیان مدرسه دخترش می‌بیند و به ناگاه تمام خاطرات گذشته محنت‌بارش برای او زنده می‌شود.
«مرضیه» که از دوستان دوران دانشجویی و فعالیت‌های سیاسی دهه ٦۰ طاهره است به او قول می‌دهد که دوباره همدیگر را ببینند ...
داستان در واقع یادآوری زندگی پرفراز و نشیب طاهره است که در هفده سالگی با احمد پسرعمویش ازدواج می‌کند اما احمد که به یک سازمان سیاسی دهه شصتی پیوسته است، برای همیشه طاهره را ترک می کند. روستایی به نام «گوران» محل وقوع داستان «شب طاهره» است.
سلیمانی در آثارش خط اصلی داستان‌های خود را بر ظلم و ستم مضاعفی پایه‌گذاری می‌کند که در آن سال‌ها بر طاهره و امثال طاهره رفته است. سال‌های دهه ٦۰ و دغدغه‌های این سال همواره در آثار بلقیس سلیمانی موج می‌زند و خواننده را برای خواندن حوادث آن روزگار بی‌تاب می‌کند.
قیمت این کتاب ۹ هزارتومان است و توسط انتشارات ققنوس وارد بازار شده است.

قصه ها

قصه‌ها یکی از پرحاشیه‌ترین فیلم‌های چند سال اخیر ایران است.
رخشان بنی‌اعتماد برای ساخت این فیلم به سراغ قشرهای فرودست جامعه ایران رفته و بی‌پروا زندگی آنها را به تصویر کشیده است.
این فیلم داستان زندگی آدم‌های مختلف اجتماع ایران است که هرکدام از آنان به شکل‌های متفاوت، درگیر مشکلات زندگی شده‌اند.
از ویژگی‌های مثبت آثار بنی‌اعتماد در سالیان اخیر، زنده بودن شخصیت‌های داستانش است اما شاید ایرادی هم که بتوان بر «قصه‌ها» وارد دانست، نگاه مطلقاً سیاه بنی‌اعتماد به معضلات اجتماعی است.
در قصه‌ها بازیگرانی همچون حبیب رضایی، محمدرضا فروتن، مهراوه شریفی‌نیا، گلاب آدینه، مهدی هاشمی، حسن معجونی، بابک حمیدیان، نگار جواهریان، شاهرخ فروتنیان، ریما رامین‌فر، عاطفه رضوی، پیمان معادی، باران کوثری، خسرو شهراز، فاطمه‌معتمدآریا، صابر ابر و فرهاد اصلانی حضور دارند.
قصه‌ها پس از دو سال ممنوعیت امسال روی پرده رفت و پس از آن اکنون سی دی آن در شبکه نمایش خانگی موجود است.

قالی ایرانی

آلبوم تلفیقی «قالی ایرانی» با آهنگسازی و نوازندگی «کاوه سروریان» نوازنده فلوت که از اعضای گروه موسیقی «رستاک» نیز هست اثری بی‌کلام است.
در این آلبوم عناصر موسیقی سنتی و محلی ایران برای تولید یک اثر مدرن به کار گرفته شده و نوازندگی سازهای آن را «کاوه سروریان» فلوت و «حمزه یگانه»، پیانو بر عهده دارند.
سروریان در خصوص این آلبوم می‌گوید: «معتقدم این اثر از معدود کارهایی است که در حیطه موسیقی ایرانی برای سازهای فلوت و پیانو انجام شده است، تولید این آلبوم نیز با الهام از موسیقی‌های محلی و سنتی ایران زمین است و با تلفیق با هنر معاصر کاری نوع و بدیعی عرضه می‌شود.»
کاوه سروریان فوق لیسانس آهنگسازی و لیسانس موسیقی از دانشگاه هنر تهران و نوازنده سازهای نی، فلوت و تمبک است.
وی پس از پایان تحصیل در دانشگاه در دانشکده موسیقی دانشگاه هنر به تدریس موسیقی مشغول شد و درحال حاضر دانشگاه‌های مختلف مشغول به تدریس است.
سروریان در سال‌های گذشته اجراهای متفاوتی در کشورهای مختلف از جمله: ژاپن، هند، مالزی، انگلستان، هلند، آلمان، اتریش، پرتقال و اسپانیا داشته است. اگر به موسیقی تلفیقی علاقمند هستید این آلبوم را از دست ندهید.

پیام تاریخ، تمدن و فرهنگ مادستان
The Message Of Madestan's History & Civilization & Culture
روزنامه همدان پیام
۷
سه شنبه ● ۳ آذرماه ۱۳۹۴ ● شماره ۲۵۰۷
اقتصاد
eghtesad@hamedanpayam.com

سال ۲۰۱۶ بین‌المللی حبوبات نامگذاری شد

دبیرکل کانون انجمن‌های صنایع غذایی ایران از نامگذاری سال ۲۰۱۶ به نام سال بین‌المللی حبوبات خبر داد و بیان کرد که این نامگذاری از سوی سازمان ملل و برای اطلاع‌رسانی اهمیت غذایی حبوبات صورت گرفته است.

کاوه زرگران به مهر گفت: نامگذاری سال ۲۰۱۶ به نام سال بین‌المللی حبوبات می‌تواند به رشد و توسعه روزافزون این ماده غذایی در جهان کمک کند و همواره بازار تجارت خارجی را با رونق فراوانی همراه کند.

وی بیان کرد: با توجه به اینکه از زمان ابتدایی مصرف حبوبات در جهان ده هزار سال می‌گذرد، هنوز این ماده از ارزش غذایی بالایی در بین مردم جهان برخوردار است. حبوبات منبع پروتئین، فیبر، ویتامین‌ها و مواد معدنی مانند آهن، روی و منیزیم هستند.

به گفته زرگران، هند با دارا بودن بیشترین جمعیت گیاه‌خوار جهان، بزرگترین تولیدکننده حبوبات در دنیا به شمار می‌رود، این در حالی است که یک‌چهارم کل تولید حبوبات در جهان در سال ۲۰۱۳ به هند تعلق داشت که معادل ۱۳میلیون و ۳۰۰ هزار تن برآورد می‌شود؛ سپس کانادا، میانمار، چین و نیجریه در رتبه‌های بعدی قرار دارند.

وی اظهار کرد: قیمت پروتئین به دست آمده از حبوبات یک‌پنجم پروتئین حاصل از شیر است، ضمن اینکه از مهمترین مزیت‌های استفاده از حبوبات این است که این محصول چربی پایینی داشته و عاری از کلسترول است، همچنین ارزش غذایی این محصول موجب شده تا بازارهای جهانی تمایل بیشتری برای خریداری این محصول داشته باشند .

زرگران در پایان گفت: سرعت رشد تجارت حبوبات از میزان تولید آن در سال‌های اخیر بیشتر بوده و در این دوره حجم تجارت حبوبات از ۱۱ درصد به ۱۸ درصد افزایش یافته که این امر حاکی از بالا بودن ارزش غذایی حبوبات و شناخته شدن آن در سبد غذایی مردم جهان است.

فضای کسب وکار و شرایط کار آفرینی در پساتحریم

کشور ما از دیرباز مورد طمع کشورهای استعمارگر بوده و به ویژه از ابتدای انقلاب اسلامی تا امروز همواره مورد هجوم تهدیدها و فشارهای سیاسی و اقتصادی -از جمله جنگ تحمیلی هشت ساله و اتخاذ سختگیرانه‌ترین تحریم‌های یک‌جانبه و بین‌المللی بی‌سابقه در یک دهه گذشته- قرار داشته است.

در این بین توافق هسته‌ای وین که در ایران با نام "برجام" شناخته می‌شود، یکی از مهمترین رویدادهای عصر ماست. نقش و جایگاه این توافق و تأثیر کلی رفع قریب‌الوقوع تحریم‌ها بر شرایط بازار، فعالیت‌های اقتصادی و محیط کسب و کار ذهن همه مردم را به خود مشغول کرده است که مردم استان همدان نیز از این مهم مستثنی نیستند. بسیاری از استان‌ها به برنامه‌ریزی برای کسب منافع بیشتر حاصل از رفع تحریم‌ها مشغول شده‌اند.

رفع تحریم‌های هسته‌ای غرب بر علیه ایران که همراه با آزادسازی درآمدهای نفتی چند سال اخیر و باز شدن فضای فعالیت برای سرمایه‌گذاران خارجی در کشور و نیز تسهیل شرایط ادامه حضور واحدهای تولیدی و صنعتی داخلی خواهد بود، در صورت سیاست‌گذاری مناسب و کارآمد از سوی مسئولان استان، می‌تواند همدان که دارای استعدادهای بالقوه بسیاری در زمینه‌های اقتصادی و بازرگانی است را با یک تحول و پیشرفت بنیادی در اقتصاد و... مواجه سازد.

شرایط کنونی و رکود اقتصادی

به گزارش همدان پیام، در مورد دلایل رکود فعلی و اثر تحریم‌ها بر اقتصاد استان، بهتر است بخش‌های مختلف را به دو قسمت دولتی و خصوصی تقسیم کنیم. از یک سو، با توجه به آنکه بسیاری از فعالیت‌های تولیدی بخش خصوصی همدان از لحاظ تأمین مواد اولیه و تکنولوژی به خارج از کشور وابسته هستند و با اعمال تحریم‌ها این بخش یا امکان تهیه مواد اولیه و ماشین‌آلات مورد نیاز را از دست داده است و یا در بیشتر موارد در صورت دسترسی به دلایل شرایط ارتباطات سیاسی و اقتصادی با کشورهای مورد نظر مجبور به پرداخت هزینه‌های بیشتر شده است که همین امر موجب افزایش هزینه‌های تولید شده و به تبع آن منجر به افزایش قیمت‌ها شده است. این موضوع در کنار نبود توان اقتصادی کافی تقاضاکنندگان موجب شده که رکود در این فعالیت‌ها تشدید شود. به علاوه، قسمتی از فعالیت‌های بخش خصوصی در زمینه صادرات کالاها و خدمات، هر چند که دوره زمانی بسیار کوتاه‌مدت به دلایل بالا رفتن ارزش ارزهای خارجی به نفع صادرکنندگان شده بوده ولی پس از همین دوره زمانی کوتاه مجدداً شرایط مبادله به ضرر اقتصاد داخلی منجر شد.

از سوی دیگر، در استان همدان به دلیل نامناسب بودن برخی از زیرساخت‌ها، شرایط بعضاً نامساعد فضای کسب وکار و فقدان سرمایه‌گذاری صنعتی، بخش خصوصی کوچک بوده و به تبع آن بیشتر وابسته به عملکرد اقتصادی بخش دولتی است. از این‌رو در بسیاری از موارد فعالیت اقتصادی حاضران در بخش کسب‌وکار استان از عملکرد دستگاه‌های دولتی تأثیر می‌پذیرد. از آنجایی که در چند سال اخیر در بخش دولتی با توجه به تحریم‌ها، درآمدهای حاصل از صادرات نفت و گاز و سایر بخش‌های اقتصادی بسیار پایین آمده، میزان قابل توجهی از درآمدهای تحصیل شده نیز به دلیل تحریم‌های پولی و بانکی در کشورهای دیگر بلوکه شده و هزینه‌ها برای واردات نیز به میزان قابل توجهی بالا رفته است، بنابراین دولت سیاست مدیریت بودجه و سیاست‌های انقباضی را به اجرا گذاشته است و این موضوع برای اقتصاد ایران و به ویژه استان همدان به دلیل رابطه بالای آن با بخش دولتی موجب رکود مضاعفی شده است.

توافق هسته‌ای؛ روزنه امید

پس از توافق هسته‌ای تیرماه گذشته بین ایران و کشورهای ۱+۵، بحث‌های فراوانی در مورد شرایط پس از اجرای توافق یا پساتحریم، بین مسئولان و کارشناسان آغاز شد. در این شرایط سطح توسعه‌ای که قصد داشتیم بدون ارتباط با جهان در آن رشد کنیم تغییر کرده و اکنون باید با تعامل با دنیا مراحل رشد را طی کنیم. انتظار بر آن است که در آینده‌ای نزدیک تحریم‌های خارجی علیه اقتصاد کشورمان لغو و در بخش‌هایی که تحریم‌ها به عنوان مؤلفه‌ای بازدارنده در مسیر توسعه اقتصادی نقش ایفا کرده‌اند، تحولات خوبی رخ دهد. از یک سو پیش‌بینی می‌شود مشکلات نقدینگی و محدودیت‌های حاکم بر بازارهای پولی و مالی به عنوان یکی از اصلی‌ترین چالش‌های فعالان اقتصادی کشور و استان همدان، پس از لغو تحریم‌ها تا حدود زیادی برطرف شده و این بازارها رشد چشمگیری داشته باشند. همچنین با برداشته شدن تحریم‌های شبکه بانکی و باز شدن سوئیفت، بسیاری از مشکلات بازار ارز و استرداد دارایی‌های بلوکه شده کشور در خارج مرتفع خواهد شد و اجازه یافتن بانک‌های ایرانی برای انجام نقل‌وانتقالات ارزی خارجی به رونق اقتصادی کمک بسزایی خواهد کرد. به علاوه اگر تحریم‌ها برداشته شود، فرصت‌های اقتصادی فراوانی نظیر افزایش صادرات کالاهای تولید شده در استان و واردات کالاها و نهاده‌های واسطه‌ای تولید نصیب فعالان اقتصادی در همدان و سراسر کشورخواهد شد. همچنین با رفع تحریم‌های اقتصادی، یک فرصت در اقتصاد کشور ما بروز کرده و آن افزایش درآمدهای نفت و گاز خواهد بود، البته این فرصت می‌تواند به سهولت به یک تهدید جدی علیه اقتصاد ایران تبدیل شده و دستاوردهای دولت و برنامه اقتصاد مقاومتی مبنی بر کاهش وابستگی بودجه‌های جاری کشور به درآمدهای نفت و گاز را با چالش جدی مواجه کند. در بخش خصوصی نیز به نظر می‌رسد برداشتن تحریم موجب تقویت فعالیت‌های اقتصادی هم از لحاظ ارتباط معنی‌دار این بخش با عملکرد اقتصادی دولت و هم کاهش ملموس موانع ناشی از تحریم‌های سیاسی و اقتصادی و کاهش هزینه تولیدی مرتبط با بازارهای خارجی از بابت تأمین تکنولوژی، ماشین‌آلات و مواد اولیه و افزایش صادرات با توجه به کاهش هزینه‌ها و قیمت تمام شده کالاها و خدمات تولید داخل خواهد شد.

> **در استان همدان به دلیل نامناسب بودن برخی از زیرساخت‌ها، شرایط بعضاً نامساعد فضای کسب وکار و فقدان سرمایه‌گذاری صنعتی، بخش خصوصی کوچک بوده از این‌رو در بسیاری از موارد فعالیت اقتصادی حاضران در بخش کسب‌وکار استان از عملکرد دستگاه‌های دولتی تأثیرمی‌پذیرد**

کارآفرینی در پساتحریم

در مورد شرایط کارآفرینی در دوره پساتحریم چند حالت قابل تصور است. یک حالت آن است که از فرصت‌های به وجود آمده در این دوره استفاده مؤثری نشود و تغییر محسوسی در فضای کسب‌وکار و عملکرد کارآفرینان رخ ندهد. بر این اساس با حصول توافق با ۱+۵ و در نتیجه سرازیر شدن دلارهای بلوکه شده به کشور و برداشته شدن شرایط اضطرار مالی، ایران همه فرصت‌های به وجود آمده از این شرایط را در اختیار شرکت‌ها و برندهای مطرح جهانی قرار داده و بازار خود را به شرکت‌های چند ملیتی واگذار کند. حالت دیگر آن است که فضای کسب‌وکار بهبود یابد اما این بهبود منجر به تبدیل شدن کسب‌وکارهای وطنی به نمایندگی، عامل و کارگزار شرکت‌های چند ملیتی و برندهای مطرح جهانی تبدیل شوند. حالت سوم بهبود همزمان فضای کسب‌وکار و اوضاع کارآفرینان است. چنانچه بتوان از فرصت پیش آمده ناشی از حصول توافق با ۱+۵ استفاده کرده و همزمان با بهبود فضای کسب و کار و ترویج کارآفرینی در سطح کشور، به بهسازی و بهبود عملکرد شرکت‌ها وکسب وکارهای ایرانی از طریق ورود به شبکه جهانی و بین‌المللی کارآفرینی اقدام کرد، این خود به رخداد بسیار مغتنم و با ارزشی منجر می‌شود که می‌تواند منابع ارزی و پولی قابل اتکای کسب درآمد را در اختیار کشور قرار داده و از این طریق نرخ رشد مستمر اقتصادی را برای کشور به ارمغان آورد. در مجموع با نگاهی روند تاریخی پدیده‌های مشابه و نیز با توجه به شرایط فعلی حاکم بر فضای کسب‌وکار، اوضاع کارآفرینی و کسب‌وکار در دوره پساتحریم تغییر محسوسی نخواهد کرد.

در یک جمع‌بندی کلی می‌توان گفت، استفاده بدون تعلل و با برنامه از فرصت‌های به وجود آمده ضرورتی غیرقابل انکار است. همچنین نکته مهم دیگر این است که تمام مشکلات ما ناشی از تحریم‌ها نبوده و برداشتن تحریم‌ها به تنهایی معجزه‌گر نیست، رفع این معضلات و به ویژه معضل بیکاری در کنار نقش تأثیرگذار رفع تحریم‌های اقتصادی و سیاسی، در گروی عزم جدی جهت تحول نظام اداری، کاهش مراحل بوروکراسی، بهبود محیط کسب‌وکار و تسهیل شرایط فعالیت کارآفرینان است. در واقع تا زمانی که مشکلات تولید، صادرات و واردات، مالیات، تأمین مالی و فضای کسب‌وکار برای کارآفرینان و بنگاه‌های تولیدی حل نشود، نباید منتظر بود که با برداشته شدن تحریم‌ها، اوضاع کلی اقتصادی استان بهتر شود.

> **پیشنهاد می‌شود توجه ویژه‌ای به فضای پساتحریم و نیز شرایط تسهیل کسب وکار و فعالیت کارآفرینان مبذول شود. زیرا در غیر این صورت حتی اگر همه درآمدهای بلوکه‌شده ایران به حساب استان ما واریز شود، باز هم تحول و توسعه‌ای رخ نداده و همچنان در رکود باقی خواهیم ماند**

در این راستا پیشنهاد می‌شود ستادی به ریاست استاندار و عضویت دستگاه‌های ذی‌ربط استانی و فعالان بخش خصوصی تشکیل شود تا به صورت منظم و مستمر فرصت‌ها و تهدیدهای دوران پس از لغو تحریم‌ها را برای استان رصد کند و نسبت به طراحی استراتژی میان‌مدت و بلندمدت اقدام نماید. همچنین از آنجایی که داشتن اقتصاد پویا و قوی متکی بر تولید داخلی باید بر مبنای اقتصاد مقاومتی استوار شود، بنابراین باید افزایش توان ثروت‌آفرینی و تقویت بنیه تولیدات داخلی مهمترین اولویت تصمیم‌گیران همدانی باشد، البته اقتصاد مقاومتی نیز باید بر مبنای فرهنگ کار و کارآفرینی بنا شود. در نهایت با توجه به در دست تهیه بودن برنامه ششم توسعه استان، پیشنهاد می‌شود توجه ویژه‌ای به فضای پساتحریم و نیز شرایط تسهیل کسب وکار و فعالیت کارآفرینان مبذول شود. زیرا در غیر این صورت حتی اگر همه درآمدهای بلوکه شده ایران به حساب استان ما واریز شود، باز هم تحول و توسعه‌ای رخ نداده و همچنان در رکود باقی خواهیم ماند.

خبر

اعطای تسهیلات به صنایع با کارمزد پایین

مدیرعامل سازمان صنایع کوچک و شهرک‌های صنعتی ایران از اعطای تسهیلات بانکی به صنایع با کارمزد پایین خبر داد.

به گزارش مهر، سید محمدعلی ابریشمی گفت: به منظور رفع مشکل کمبود نقدینگی ساز و کار جدیدی فراهم شده است که از طریق بانک صنعت و معدن انجام خواهد شد.

معاون وزیر صنعت، معدن و تجارت افزود: ۱۰ هزار میلیارد ریال تسهیلات مصوب شده است تا در اختیار صنعتگران قرار بگیرد که ۲ هزار میلیارد ریال آن را دولت و ۸ هزار میلیارد ریال را بانک‌ها تقبل می‌کنند.

ابریشمی گفت: این تسهیلات از منابع ملی است و کارمزدی کمتر از کارمزد سایر بانک‌ها دارد. این مقام مسئول ابراز امیدواری کرد با پرداخت تسهیلات مشکل تعدادی از واحدهای صنعتی را برطرف کند و آنها را به چرخه تولید بازگرداند.

مسکن در بسته دوم اقتصادی هم در نظر گرفته نشد

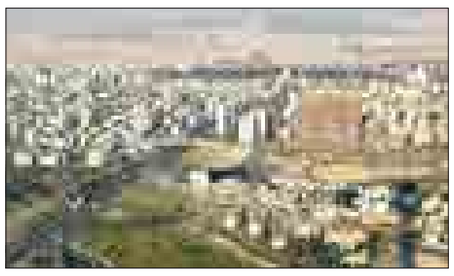

مقررات و دستورالعمل فعالیت لیزینگ مسکن در بانک مرکزی در حال بازنگری است ولی هنوز نهایی نشده است و در صورت تصویب و طی تشریفات قانونی، دستورالعمل ابلاغ و لازم‌الاجرا می‌شود.

حمیدرضا غنی‌آبادی، مدیر اداره مطالعات و مقررات بانکی بانک مرکزی به مهر گفت: طرح دولت برای سرعت بخشیدن به رونق اقتصادی در حالی اجرایی شده که چندان توجه جدی به بخش مسکن در آن نشده است، در حالی که بسیاری بر این اعتقاد بودند که با تحرک‌بخشی به بخش مسکن کشور و وابستگی بخش عظیمی از تولیدات به آن می‌تواند به رونق بخش تولید و اقتصاد کشور کمک کرد. بر همین اساس، دولت برنامه مشخص و مدونی برای رونق بخش مسکن در بسته دوم اقتصادی خود در نظر نگرفته است. پیش از این دولت برای رونق بخش مسکن، طرح‌های دیگری را در دستور کار داشت و از جمله آنها افزایش وام مسکن بود. طرح دیگر راه‌اندازی لیزینگ مسکن بود که از طریق آن تا ۸۰ درصد قیمت مسکن می‌توانست از طریق شرکت‌های فعال در این بخش به صورت وام ارائه شود.

راه‌اندازی لیزینگ مسکن از چند ماه گذشته در دستور کار قرار گرفته اما هنوز این برنامه با موافقت نهایی بانک مرکزی و شورای پول و اعتبار مواجه نشده است.

یارانه نقدی برخی کارگران ساختمانی هم قطع شد

دبیرکل کانون عالی انجمن‌های صنفی کارگران ایران اعلام کرد که یارانه نقدی برخی گروه‌های کم درآمد مانند کارگران ساختمانی نیز در مواردی قطع شده است.

غلامرضا عباسی به مهر گفت: در یک مورد دلیل این بود که پدر خانواده که کارگر ساختمانی بوده دارای دو فرزند پسر بوده که به دلیل ناتوانی در تامین هزینه‌ها در یک منزل سکونت داشتند، ولی یارانه پدر خانواده به دلیل اینکه دو فرزندش دارای خودرو بوده‌اند حذف شده، در حالی که اگر این گروه‌ها توان و درآمد کافی داشتند، دست‌کم می‌توانستند به صورت جداگانه زندگی کنند نه اینکه برای تأمین مخارج و کاهش هزینه‌ها، مجبور باشند ۳ خانوار در یک منزل سکونت کنند.

وی افزود: هر چند وزارت کار سامانه‌ای را هم به منظور ثبت اعتراض حذف‌شدگان از دریافت یارانه نقدی پیش‌بینی کرده اما برخی می‌گویند وقتی یارانه آنها حذف شود، دیگر امکان برگشت آن بسیار ضعیف است. محمدباقر نوبخت سخنگوی دولت چندی پیش با اعلام این مطلب درباره پرداخت یکسان یارانه به همه گروه‌ها گفته است: پُردرآمدها در کنار نیازمندان یارانه بگیرند، گواراتر از این است که یارانه نیازمندان حذف شود! بر اساس اعلام مسئولان دولتی، تاکنون یارانه نقدی نزدیک به ۳ میلیون نفر (قشرهای مرفه) قطع شده است.

از معاون رفاه اجتماعی وزیر تعاون، کار و رفاه اجتماعی سؤال شد که آیا تا پایان سال ۳ میلیون نفر دیگر از دریافت یارانه نقدی حذف می‌شوند؟ که وی در پاسخ گفته است: این موضوع در بودجه آمده و کار بسیار سختی است ولی به نحوی در حال اجرای این تکلیف هستیم که حقوق افراد تضییع نشود.

احمد میدری، در پاسخ به این پرسش که منابع آزاد شده از محل حذف یارانه نقدی ۳ میلیون ایرانی در کدام بخش‌ها هزینه خواهد شد؟ اظهار کرده است: تاکنون منابع زیادی آزاد نشده ولی قرار بوده است این منابع به کسری بودجه دولت کمک کند.

طرح دولت چند روز دوام می‌آورد؟

هزار میلیارد تومان کالا در صف فروش

دولت هنوز هیچ حرفی از زمان دقیق اعطای کارت اعتباری خرید کالاهای بادوام به میان نیاورده ولی تولیدکنندگان می‌گویند که کارت‌ها از اواخر هفته جاری توزیع می‌شود و بازاریان هم آماده فروش کالاهایشان هستند.

این روزها دولت همه کار می‌کند تا بتواند تقاضای مصرف‌کنندگان و مشتریان در بازار را تحریک کند. شاید هم می‌خواهد به نوعی بار رونق تولید را به دوش مردم بگذارد تا بلکه کمکی کنند و تولید را از رکود بیرون بکشند. به همین دلیل هم، بسته رونقی را رونمایی کرده که محور اصلی عملیاتی شدن آن، خریدهای مردمی است. مردم باید وارد بازار شده و کالاهای تولیدکنندگان که آمار ارزش آنها به ۹ هزار میلیارد تومان می‌رسد را بخرند.

همین چند وقت پیش بود که عبدالناصر همتی، رئیس شورای عالی هماهنگی بانک‌های دولتی اعلام کرده بود که ۹ هزار میلیارد تومان کالا در انبار تولیدکنندگان باقی مانده است و دولت قصد دارد که به مرور، آنها را به بازار تزریق کرده و برای آن بازاریابی می‌کند اما شاید نوع بازاریابی‌اش متفاوت‌تر از بازاریابی تک تک شرکت‌هایی باشد که این روزها با رکود مواجه شده‌اند.

در واقع دولت می‌گوید که به عنوان کمک برای فروش کالاهای در انبار مانده تولیدکنندگان، می‌خواهد وام با بهره ۱۲ درصدی بدهد تا بلکه مردم وارد بازار شده و با پولی که از دولت دریافت می‌کنند، هم نیازشان را برطرف کنند و هم کمکی هم به تولیدکنندگان برای خالی کردن انبارهایشان کنند. به همین دلیل، قرار است که کارت‌های اعتباری خرید کالا اعتباری که بسته به جیب مشتریان دارد، در فاز نخست به کارمندان دولت و بازنشستگان حقوق بگیر ارائه شود و در فازهای بعدی، به سایر قشرهای مردم تخصیص یابد.

در این میان اگر چه اجرای طرح خرید اعتباری کالاهای بادوام و نیز خودرو با هم از سوی دولتمردان و البته در قالب بسته رونق اقتصادی رونمایی و اعلام شد اما خودرو یک فاز جلوتر بود و توانست گوی سبقت را در رقابت با فروش تولیدات تولیدکنندگان کالاهای بادوام برباید و در نتیجه، با ثبت نامی بیش از ظرفیت تعیین شده از سوی بانک مرکزی، نه تنها خودروهای در انبار مانده خود را بفروشد، بلکه حداقل تولیدات تا چند ماه آینده خود را نیز بدون هیچ دردسری، پیش فروش کند و دیگر نیازی هم به بازاریابی نداشته باشد. حال این نوبت تولیدکنندگان لوازم خانگی است که بخت خود را بیازمایند و بدانند که مردم، نسبت به کالاهای آنها چقدر اقبال نشان می‌دهند. استقبال از طرح خرید خودرو با وام اعتباری شاید بی‌نظیر و خارج از تصور دولتمردان بود اما معلوم نیست که همین سرنوشت، در انتظار تولیدکنندگان لوازم خانگی هم باشد. بنابراین باید منتظر ماند و دید که چه نتیجه‌ای در این میان حاصل خواهد شد.

بازار

سقوط طلا برای پنجمین بار

طلا در بازار جهانی تحت فشار دلار قوی‌تر، روز جمعه را با قیمت پایین‌تری به پایان رساند و برای پنجمین هفته متوالی کاهش یافت. اشاره ماریو دراگی، رئیس بانک مرکزی اروپا به احتمال گسترش تدابیر محرک مالی در این منطقه، یورو را در برابر دلار تحت فشار قرار داد و موجب صعود دلار شد.

شاخص دلار که ارز آمریکا را در برابر سبدی از ارزهای بزرگ دنبال می‌کند، روز جمعه ۰/۶درصد افزایش یافت.

دورنمای تصویب افزایش نرخ‌های بهره در دسامبر و آماده شدن معامله‌گران طلا برای این رویداد، این فلز را تحت فشار نزولی قرار داده است. افزایش نرخ‌های بهره برای فلزات ارزشمند که دارایی بدون بازده به شمار می‌روند، عامل منفی محسوب می‌شود و در مقابل از ارزش دلار پشتیبانی می‌کند.

طلا هفته گذشته ۰/۴درصد کاهش یافت.

به گفته الی تسفای، استراتژیست ارشد بازار شرکت کارگزاری آرجی‌او فیوچرز، اظهارات ویلیام دادلی، رئیس بانک فدرال نیویورک و همچنین دلار قوی، طلا را تحت فشار قرار داد.

به گزارش ایسنا، دادلی اظهار کرده بود بانک مرکزی بزودی آماده تصویب افزایش نرخ‌های بهره خواهد بود.

در نظرسنجی آنلاین کیتکونیوز برای هفته جاری، ۶۱۵ سرمایه‌گذار خرد شرکت کردند که نظرشان نسبت به طلا در کوتاه مدت منفی بود و اکثر آنها انتظار داشتند طلا هفته جاری به سطح پایین‌تری سقوط می‌کند. در این نظرسنجی ۳۴۲ نفر یا ۵۶ درصد کاهش قیمت طلا و ۲۱۲ نفر یا ۳۴ درصد افزایش قیمت را پیش بینی کردند در حالی که ۶۱ نفر یا ۱۰ درصد هم نظری نداشتند. در میان کارشناسان بازار خوش‌بینی و بدبینی برابری نسبت به دورنمای کوتاه‌مدت طلا وجود داشت.

از میان ۳۷ کارشناس بازار که در نظرسنجی هفتگی کیتکو شرکت می‌کنند، ۱۰ نفر پاسخ دادند که از میان آنها چهار نفر یا ۴۰ درصد افزایش قیمت، چهار نفر یا ۴۰ درصد کاهش قیمت طلا در هفته جاری را پیش‌بینی کردند و دو نفر یا ۲۰ درصد هم نظری نداشتند. کارشناسان بازار شامل معامله‌گران طلا، بانک‌های سرمایه‌گذاری، معامله‌گران معاملات آتی و تحلیلگران چارت فنی هستند.

بورس

بورس در صدر تحولات تورمی

با به‌روزرسانی تغییرات شاخص‌های کلان اقتصادی در مهرماه شاخص‌های برگشت سفته و برات و همچنین ارزش سهام معامله شده در بورس در صدر تحولات قرار گرفتند.

آن‌طور که آخرین آمار بانک مرکزی از شاخص‌های ماهانه اقتصادی در مهرماه سالجاری نشان می‌دهد شاخص بهای تولیدکننده در کشور نسبت به ماه پیش ۰/۲درصد و در مقایسه با ماه مشابه سال پیش از آن ۴/۵درصد افزایش داشته است. در عین حال که شاخص بهای کالاهای صادراتی و به عبارتی دیگر تورم این کالاها در مهرماه ثابت مانده اما تورم نقطه به نقطه آن ۱۵/۱ درصد گزارش شده است.اما سفته و برات برگشت خورده بالاترین تغییرات شاخص را به خود اختصاص دادند به‌طوری که شاخص مبلغ سفته و برات واخواست شده در شهر تهران در نخستین ماه پاییز ۴۴/۹درصد در مقایسه با شهریورماه رشد دارد. به گزارش ایسنا، همچنین شاخص ارزش سهام معامله شده در بورس اوراق بهادار کاهش حدود ۴۱ درصدی در مهرماه امسال و در مقایسه با همین‌ماه در سال گذشته را داشته است. که این تغییرات موجب شده تا نوسان شاخص تورم در بورس در کنار شاخص سفته و برات در بالاترین سطح تغییر در بین شاخص‌های دیگر قرار گیرند.

شاخص دستمزد کارگران ساختمانی نیز رشد حدود ۰/۷درصدی در مهرماه امسال و ۱۱/۸درصدی در مقایسه با همین ماه در سال گذشته را به همراه داشت. در عین حال که تورم ماهانه کالاها و خدمات مصرفی شهری ۰/۵ درصد و تورم نقطه به نقطه آن ۱۰/۵ درصد بود. ارز نیز در مهرماه گرانتر شد به طوری که متوسط قیمت فروش یک دلار آمریکا و یک یورو در بازار آزاد تهران هر کدام ۱/۲ درصد افزایش قیمت داشت.

پیام تاریخ، تمدن و فرهنگ مادستان
The Message Of Madestan's History & Civilization & Culture
روزنامه همدان پیام
۸
سه شنبه ● ۳ آذرماه ۱۳۹۴ ● شماره ۲۵۰۷
حادثه
hadese@hamedanpayam.com

کلاهبرداری تحت عنوان طرح تحول سلامت

هیچ کارتی تحت عنوان کارت سلامت و تخفیف پزشکی در طرح تحول وجود ندارد و این کارت مورد تأیید نیست و نوعی کلاهبرداری است.

«کارت سلامت و تخفیف پزشکی ویژه خانواده‌ها چند روزی است که توسط وزارت بهداشت راه اندازی شده و شما با خرید این کارت می‌توانید به همراه چهار نفر از اعضای خانواده خود تحت پوشش بیمه طرح تحول سلامت قرار گیرید. همچنین سرپرست خانواده با ارائه این کارت می‌تواند از امتیاز تخفیف ۵۰ درصدی در مراکز درمانی زیرمجموعه دانشگاه شهید بهشتی سراسر کشور بهره‌مند شود» این پیغامی است که اخیراً به صورت تلفنی توسط برخی افراد سودجو به شهروندان سراسر کشور مطرح می‌شود و با وعده‌های فریبنده اقدام به کلاهبرداری از مردم می‌کنند.

به گزارش فارس، هزینه‌های درمان هر چند با آغاز اجرای طرح تحول سلامت نسبت به گذشته کمتر شده ولی همچنان خانواده‌های زیادی در کشور با مشکلات مالی برای درمان بیماری اعضای خانواده مواجه هستند. این مسأله در میان خانواده‌هایی که با بیماری صعب‌العلاج مواجه بوده یا دارای کودک و سالمند هستند بیشتر احساس می‌شود و این پیغام می‌تواند برایشان بسیار جالب و امیدوارکننده باشد. مشاور اجرایی معاون درمان دانشگاه علوم پزشکی شهید بهشتی ضمن تکذیب این خبر، اظهارکرد: به هیچ عنوان چنین کارتی در حال حاضر وجود ندارد و این مسأله مورد تأیید وزارت بهداشت نیست. بنابراین می‌توان گفت، کلاهبرداران با توجه به هزینه‌های درمان در کشور و مشکلات فراوانی که برخی از خانواده‌ها با آن سر وکار دارند، شگرد و شیوه خود را به این مسیر تغییر داده و سعی در اغفال و اخاذی شهروندان در این راستا دارند. بنابراین افرادی که با پیام‌های مشابه مواجه می‌شوند، نسبت به این پیام ها هوشیارباشند و به هیچ عنوان فریب تبلیغات پررنگ و لعاب را نخورند.

حادثه در جهان

آتش‌سوزی مرگبار در معدن چینی

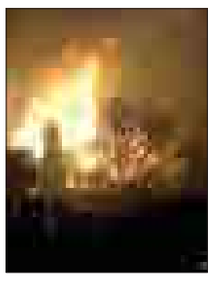

وقوع آتش‌سوزی در یک معدن زغال سنگ در شمال شرق چین به مرگ ۲۱ کارگر منجر شد.

به گزارش ایسنا، در این حادثه که در استان «هیلونگ جیانگ» چین اتفاق افتاد یک معدن زغال سنگ طعمه حریق شد و ۲۱ تن در این حادثه جان باختند.

مقامات داخلی استان هیلونگ جیانگ با اشاره به وقوع این آتش‌سوزی، اعلام کردند: در مجموع ۳۸ کارگر در زمان حادثه داخل معدن مشغول به کار بودند که ۱۶ نفر از آنان نجات پیدا کردند.

نیروهای امداد و نجات همچنین اعلام کردند: شعله‌های آتش هم‌اکنون تحت کنترل درآمده و جست وجوها برای یافتن تنها مفقود این حادثه ادامه دارد.

مرگ ۸۰ تن بر اثر رانش زمین در میانمار

رانش زمین در شمال میانمار به مرگ دست‌کم ۸۰ تن منجر شد.

به گزارش ایسنا، بنا بر اعلام مقامات داخلی میانمار در این حادثه ۸۰ تن جان خود را از دست دادند و ۱۰۰ تن دیگر همچنان ناپدید هستند.

این حادثه در نزدیکی یک معدن یشم اتفاق افتاد. این منطقه دارای با کیفیت‌ترین سنگ یشم در جهان است.

به گزارش اسکای‌نیوز، بسیاری از بخش‌های میانمار در وضعیت ضعیفی به لحاظ مالی هستند و بسیاری از مردم این کشور با کار کردن در معادن غیرقانونی، جان خود را به خطر می‌اندازند.

تکذیب شایعه گروگان‌گیری در بازار موبایل

به دنبال انتشار شایعاتی مبنی بر گروگان‌گیری در بازار موبایل ایران در شبکه‌های اجتماعی، مرکز اطلاع‌رسانی پلیس پایتخت آن را تکذیب کرد.

مرکز اطلاع‌رسانی پلیس تهران بزرگ اعلام کرد: هیچ مورد حادثه گروگان‌گیری در بازار موبایل ایران رخ نداده و چنین موضوعی از اساس کذب است.

به گزارش ایسنا، این مرکز اعلام کرد که تمامی نقاط پایتخت در امنیت کامل است و مشکلی وجود ندارد، ضمن اینکه پلیس با تمام افرادی که با نشر این گونه مطالب، قصد تشویش اذهان عمومی و شایعه پراکنی داشته باشند قطعاً برخورد می‌کند.

پلیس پایتخت همچنین اعلام کرد که افزایش نیروهای پلیس در سطح معابر در چند روز اخیر به دلیل برگزاری اجلاس کشورهای صادرکننده گاز است و مشکلی در پایتخت رخ نداده است ضمن اینکه ماموران پلیس با آمادگی کامل حضور دارند و همکاری خوبی نیز میان دیگر دستگاه‌ها در این زمینه وجود دارد.

انهدام باند تهیه و توزیع شیشه

باند تهیه و توزیع مواد روانگردان و شیشه که به صورت گسترده در رزن فعالیت داشت، شناسایی و متلاشی شد.

رئیس پلیس مبارزه با مواد مخدر استان همدان در این باره گفت: با تلاش پلیس مبارزه با مواد مخدر استان، یک باند تهیه و توزیع مواد روانگردان شیشه که به صورت وسیع در سطح شهر رزن فعالیت داشتند شناسایی و دستگیر شدند.

هادی قزوینه‌ای در گفت وگو با همدان پیام، افزود: با اشرافیت اطلاعاتی ایجاد شده در ۲ مرحله عملیات ۲۷۰ گرم شیشه و ۳۰۰ گرم تریاک از آنها کشف شد. رئیس پلیس مبارزه با مواد مخدر استان در پایان گفت: تعداد ۳ نفر قاچاقچی در این رابطه دستگیر شدند.

دور دور کنندگان قربانی‌اند!

■ رئیس پلیس راهور استان همدان از توقیف ۸۵۰ خودروی متخلف خبر داد

تابستان ۹۴ بود که طرح برخورد با دوردورهای خیابانی با هدف ارتقای امنیت اجتماعی و کاهش توسط پلیس راهور در سراسر کشور اجرا شد و پلیس راهنمایی و رانندگی همدان نیز این طرح را در دستور کار خود قرار داد.

رئیس پلیس راهور استان همدان در گفت وگو با همدان پیام می‌گوید: با اجرای این طرح در سراسر کشور، پلیس راهور همدان نیز با تشکیل تیم‌هایی با تخلفاتی از قبیل دور دور کردن، مزاحمت نوامیس، آلودگی‌های صوتی و... برخورد کرد.

به گفته حسین طلایی، از ابتدای اجرای این طرح ۵۸۰ دستگاه به دلیل انجام تخلفاتی از قبیل دور دور کردن، مزاحمت برای نوامیس، آلودگی‌های صوتی و... توقیف شده است و ۲هزارو۵۰۰ خودرو دیگر نیز به دلیل ارتکاب این تخلفات اعمال قانون شده‌اند. طلایی اظهار کرد: این طرح بنا بر ابلاغیه‌های پلیس راهور کشور به شدت در حال پیگیری است و با هماهنگی دادستانی همدان نیز با مواردی از جمله بدحجابی که جرم است، برخورد و شماره آنها نیز به مراجع انتظامی و قضایی جهت برخورد قانونی اعلام می‌شود.

به گفته طلایی، توقیف خودروها به دلیل ارتکاب تخلفات ذکر شده از ۲ هفته تا ۱۵ روز بوده و نوع خودرو نیز در برخوردها مهم نیست، بلکه رفتار رانندگان ملاک است.

در هفته گذشته بار دیگر پلیس به برخورد جدی با دور دورهای خیابانی تأکید کرد. طبق گفته سخنگوی ناجا قرار است شماره پلاک ماشین‌های متخلف در سیستم ثبت شود و با مالکان آنها برخورد شود؛ برخوردهایی که شامل توقیف، ممنوع‌الفروش شدن خودرو و... خواهد بود. اما آیا چنین برخوردهایی می‌تواند پدیده دور دور کردن را کنترل کند و کاهش دهد؟

۶ ماه پیش بود که نیروی انتظامی تصمیم گرفت با دور دورهای شبانه به شکلی جدی برخورد کند. برخورد با دور دورهای خیابانی پس از چند حادثه مرگبار خودروهای لوکس، اهمیت زیادی پیدا کرد.

بنابراین نیروی انتظامی از اردیبهشت‌ماه۹۴ برخورد با دور دورهای خیابانی را سرلوحه کار خود قرار داد.

جامعه‌شناس و عضو هیأت علمی دانشگاه تهران، معتقد است "دور دورهای خیابانی با جریمه و برخوردهای انتظامی کاهش پیدا نخواهند کرد".

به گفته حسن حسینی، تا هنگامی‌که ثروت و فرهنگ استفاده از آن در جامعه هماهنگ نشود، همچنان باید شاهد پدیده‌های نمایشی مانند دوردورها در شهر باشیم.

این استاد دانشگاه گفت: در ابتدا باید ببینیم منظور از دور دور کردن چیست؟ بخشی از دوردور کردن‌ها در معنای مسابقاتی است که جوانان با اتومبیل‌هایشان به راه می‌اندازند. دوردور کردن در این معنا به "یک نمایش" بازمی‌گردد که اگر از نگاه "نمایش‌دادن" به آن بپردازیم قابل درک است.

حسن حسینی با اشاره به همراهی لذت و خودنمایی با پدیده دور دور کردن ادامه داد: در قشر پایین اجتماعی این دوردور کردن توسط موتورسواران انجام می‌شود که با عملیات آکروباتیک و پر خطر در بزرگراه‌ها خود را نمایش می‌دهند.

در قشر مرفه نیز این دوردور کردن در رانندگی دیده می‌شود. در این نمایش رسیدن از نقطه "آ" به نقطه "ب" با لذت و نمایش دادن خود و اتومبیل همراه می‌شود.

وی همچنین با مقایسه این پدیده در ایران و کشورهای توسعه یافته اظهار کرد: این رفتار از دید اجتماعی قابل بحث هست. آیا اینگونه از نمایش در جوامع دیگر و در محیط‌های عمومی آنها هم وجود دارد یا خیر؟ برای مثال در پاریس در اشکال محدودی ما شاهد چنین چیزی هستیم. مثلاً موتورسوارانی در محدوده‌ای خارج از شهر پاریس با حرکاتی آکروبات و هیجانی نمایش می‌دهند. اما این دست از پدیده‌ها را نمی‌توان با ایران مقایسه کرد. زیرا در فرانسه افرادی محدود و کسانی که از طبقات پایین اجتماعی هستند به "خودنمایش دادن" می‌پردازند.

این جامعه‌شناس درباره شرایطی که دور دور کردن را در یک جامعه می‌سازند توضیح داد: اما چرا در ایران ما شاهد چنین رفتارهایی در محیط‌های عمومی هستیم؟ مثالی بزنیم؛ ما بارها شاهد سیگار کشیدن نوجوانان در دوره‌های تحصیلی راهنمایی و سال‌های اول دبیرستان بوده‌ایم، سیگار کشیدنی که با هدف شبیه‌شدن و همسان‌نمایی با بزرگسالان و نشان دادن بزرگسالی انجام می‌شود، بنابراین شباهت با دیگر همسالان و نمایش آن یکی از دلایل است.

حسینی با اشاره به کمبود امکانات و ابزارهای سالم در ایران گفت: علاوه بر این باید این سؤال را بپرسیم که در کشور ما تا چه حد امکانات و ابزارهای نمایش سالم در اختیار نوجوانان و جوانان قرار گرفته است؟ آیا میادین ورزشی با هزینه‌های پایین و تنوع زیاد در همه محلات شهری ما وجود دارد؟ ما به میزان تعداد نوجوانان و جوانانی که داریم امکان بروز کمتری نیز برای همه طبقات اجتماعی داریم.

نوکیسه‌گان خودنما!

عضو انجمن جامعه‌شناسی ایران در ادامه به پدیده "نوکیسه‌گی" در جامعه ایران اشاره و اظهار کرد: از اینها که بگذریم به موضوع مهم دیگری می‌رسیم به نام "نوکیسه‌گی".

ما در پی مقاطع مختلف انقلاب، جنگ و تحولات اقتصادی بخشی از جامعه با تلاطم‌هایی مواجه شدیم که ثروت‌های هنگفتی برای برخی حاصل شد. این در حالی بود که فرهنگ ثروت در جامعه جا نیفتاده بود. هنگامی‌که ثروت و الگوهای فرهنگی در جامعه‌ای با یکدیگر هماهنگ نباشند، قطعاً خودنمایی در نگاه افراد شکل خواهد گرفت.

وی در ادامه گفت: مدت‌هاست که ما در جامعه شاهد نوکیسه‌گی‌ها هستیم و رفتارهایی که از نوکیسه‌گان می‌بینیم در میان طبقات بورژوای جامعه که اصالت دارند وجود ندارد. بنابراین ما رفتارهای نمایشی را نباید به طبقه بالا منتسب کنیم. زیرا این رفتارها میان طبقات بالای نوکیسه وجود دارد و ناشی از فاصله میان اقتصاد و فرهنگ آنهاست و یا به قول بوردیو ناشی از هم سطح نبودن سرمایه اقتصادی و فرهنگی است.

دور دور کردن با چه هدفی انجام می‌گیرد؟

حسن حسینی درباره اهدافی که دور دور کردن در پی دارد توضیح داد: اما این شکل از دوردور کردن دایره وسیع‌تری را نیز در بر می‌گیرد. نمایش‌دادن در اشکالی که تعریف کردیم "هدفمند" است. این هدفمندی یک میدان رقابت ایجاد می‌کند؛ یعنی افراد نمایش می‌دهند تا در یک میدان رقابت نگاه‌ها را به سمت خود بکشانند. جوانان دختر و پسری که وسایلی را برای جلب توجه دیگران انجام می‌دهند میان خودشان نیز رقابت می‌کنند.

این استاد دانشگاه در گفت وگو با فارو، با اشاره به پایین‌آمدن سن فحشا اظهار کرد: هنگامی‌که ثروتی انباشته شود باید آن را هزینه کرد. فرزند نوجوان و جوانی که از پدرش میلیون‌ها تومان پول توجیبی می‌گیرد، باید آن را به نحوی هزینه کند؛ یک بخشی از این پول به روابط جنسیتی و در ابعادی به فحشا خرج می‌شود. اینکه در آمار به پایین آمدن سن فحشا اشاره می‌شود یکی از عواملش همین ثروتی است که در دوردور کردن‌های قشر نوکیسه نهفته است.

وی با اشاره به زندگی خارج از قاعده نوکیسه‌گان گفت: اگر زندگی این افراد که عمدتاً در قشر نوکیسه قرار دارند را بررسی کنیم متوجه زندگی‌های خارج از قاعده آنها خواهیم شد. این جوانان که عمدتاً اشتغال ندارند، بخشی از روز را به استراحت و بخشی دیگر را در فضاهای عمومی‌ای می‌گذرانند که متناسب با سرمایه آنها چیزهایی برای عرضه دارد.

عضو انجمن جامعه‌شناسی ایران تصریح کرد که جریمه و برخورد انتظامی با دور دور کردن بی‌نتیجه است.

وی در این‌باره توضیح داد: جریمه و برخورد با دور دور کردن بی‌فایده است. به این دلیل که پول ارزشش را از دست داده است. چنین پدیده‌های اجتماعی را نمی‌توان با جریمه درمان کرد. شاید بتوان این کار را در قشرهای کم‌درآمد کرد؛ زیرا پول هنوز برای این قشر اهمیت دارد. اما در قشرهای نوکیسه و مرفه برخورد نتیجه‌بخش نیست. بسیاری از این افراد آینده خود را در کشور ایران نمی‌بینند که تخلف اجتماعی برایشان معنا داشته باشد. حتی بگیروببندها نیز در این زمینه بی‌تأثیر است، زیرا زندگی و نگاه این افراد را تغییر نخواهد داد.

حسینی ادامه داد: به نظر من در این‌گونه پدیده‌ها باید همه‌جانبه‌تر اندیشید، زیرا ما با مسأله‌ای پیچیده مواجهیم. مهمترین چیز در این‌باره مورد خطاب قرار دادن پدر و مادرهای این افراد است. آنها مسئول این هستند که چرا برخوردی انسانی را به فرزندانشان نیاموخته‌اند.

دور دور کنندگان قربانی‌اند!

این جامعه‌شناس ضمن اشاره به اینکه افرادی که دور دور می‌کنند قربانیان سیستم اجتماعی هستند اظهار کرد: حتی گاهی باید به افرادی که در شکل دادن به چنین پدیده‌هایی دخیل هستند به چشم قربانی نگاه کرد. زیرا آنها قربانی جامعه‌ای بدون نظم شده‌اند. در جوامعی که نظم دارند چنین پدیده‌هایی کمتر دیده می‌شوند. به طور کلی این سیستم اجتماعی است که در سطحی کلان این پدیده‌ها را می‌سازد.

اخبار

اجرای طرح ضربتی مقابله با عرضه قلیان در همدان

طرح ضربتی مقابله با عرضه قلیان در سطح همدان اجرا و ۳ واحد متخلف نیز پلمپ شد.

رئیس پلیس امنیت عمومی استان همدان گفت: طرح ضربتی مقابله با عرضه قلیان در اماکن عمومی و صنوف و پاکسازی مراکز عرضه قلیان اعم ازسفره‌خانه‌های سنتی، قهوه‌خانه و باغ رستوران‌ها و ساماندهی این گونه مراکز، توسط مأموران کنترل و نظارت بر اماکن عمومی این پلیس با همکاری یک اکیپ از عوامل مرکز بهداشت شهرستان همدان، به مرحله اجرا درآمد.

به گزارش مرکز اطلاع‌رسانی فرمانده انتظامی استان همدان، احمد رحیمی افزود: در این خصوص ضمن بازدید و نظارت از تمامی واحدهای صنفی و مراکز عرضه قلیان واقع در نقاط توریستی و گردشگری شهر، تعداد ۷۷ عدد قلیان کامل به همراه ۲۳۱ قطعه ملزومات مرتبط، از سطح صنوف سفره‌خانه، باغ رستوران و قهوه‌خانه، کشف و تعداد ۳ واحد صنفی متخلف در این خصوص با دستور قضایی پلمپ شد.

وی در پایان گفت: متخلفان به همراه پرونده به مراجع قضایی معرفی و اقلام مکشوفه نیز برای سیر مراحل قانونی تحویل مأموران مرکز بهداشت شد.

کشف ۱۹۵ هزار نخ سیگار خارجی قاچاق در تویسرکان

تویسرکان – خبرنگار همدان پیام: قاچاقچیان محموله ۱۹۵ هزار نخی سیگار خارجی که از شهرستان "کامیاران" به سمت همدان حرکت کرده بودند و قصد فروش این محموله در همدان را داشتند در شگردهای پلیسی مأموران دایره مبارزه با کالای قاچاق و ارز گیر کرده و به دام افتادند.

فرمانده انتظامی شهرستان تویسرکان با اشاره به کشف ۱۹۵ هزار نخ سیگار خارجی قاچاق گفت: در پی اخبار رسیده مبنی بر حمل سیگار قاچاق از محورهای فرعی و روستاها، توقیف خودروها در دستورکار پلیس آگاهی شهرستان قرار گرفت.

محمد معصومی اظهار کرد: مأموران دایره مبارزه با کالای قاچاق و ارز انتظامی شهرستان تویسرکان با اجرای طرح مقابله با قاچاق کالا و ارز در محور فرعی "باباکمال" این شهرستان، به یک دستگاه پژو پارس مشکوک و با شگردهای پلیسی خودرو را متوقف کردند.

این مقام انتظامی افزود: حین توقیف خودرو پژو پارس حامل کالای قاچاق، دو دستگاه خودروی دیگر که به صورت کاروانی در حرکت بودند با روئیت خودرو توقیف شده، برای رهایی از بند پلیس، اقدام به دور زدن کرده و به سمت نهاوند و پل باباکمال فرار کردند.

مأموران دایره مبارزه با کالای قاچاق و ارز، بلافاصله با هماهنگی قضایی و مرکز فوریت‌های پلیسی ۱۱۰ شهرستان و با استفاده از علایم هشداردهنده و استفاده از سیخک اقدام به پنچر کردن خودروها کرده که راننده خودرو اسکورت علی‌رغم پنچر بودن لاستیک‌ها اقدام به فرار کرد که نهایتاً توسط مأموران انتظامی دستگیر و خودرو وی نیز توقیف شد.

این مسئول انتظامی با بیان اینکه خودروهای مذکور حامل محموله کالای دخانی قاچاق بوده و از شهرستان "کامیاران" حرکت کرده و قصد فروش آن را در همدان داشتند، تصریح کرد: در بررسی‌های به عمل آمده، مأموران پلیس تعداد ۱۹۵هزار نخ سیگار خارجی، فاقد هرگونه مجوز قانونی و گمرکی کشف شد.

وی همچنین از توقیف دو دستگاه خودرو در این خصوص و دستگیری سرنشینان خودروها خبر داد و گفت: متهمان پس از تشکیل پرونده به مراجع قضایی اعزام شدند.

فرمانده انتظامی شهرستان تویسرکان در پایان بیان کرد: قاچاق از جمله مهمترین عوامل بحران سرمایه‌گذاری و اشتغال در کشور محسوب می‌شود که باید به طریق آگاهانه با قاچاق برخورد و با استفاده از وسایل رسانه‌های جمعی، فرهنگ‌سازی اقتصادی را به طور گسترده در بین قشرهای جامعه ترویج داد تا تمامی افراد جامعه از پیامدهای شوم این مقوله اقتصادی آگاه شوند.

سودوکو ۲۵۰۷

۸		۳	۷				۲	
۹		۶				۷		
				۲			۸	
	۸				۷		۳	۶
		۲				۸		
۳			۹					۵
	۳		۱		۵		۶	
						۴	۷	
			۴		۳			

پاسخ‌های شماره قبل

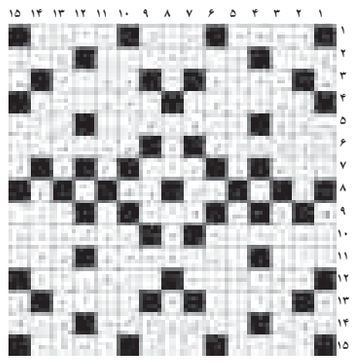

۸	۶	۹	۷	۱	۴	۳	۲	۵
۵	۴	۳	۸	۹	۲	۱	۶	۷
۲	۷	۱	۵	۳	۶	۹	۸	۴
۶	۲	۴	۱	۷	۵	۸	۳	۹
۳	۸	۵	۲	۶	۹	۷	۴	۱
۹	۱	۷	۳	۴	۸	۲	۵	۶
۱	۵	۲	۶	۸	۷	۴	۹	۳
۷	۹	۶	۴	۲	۳	۵	۱	۸
۴	۳	۸	۹	۵	۱	۶	۷	۲

جدول ۲۵۰۷

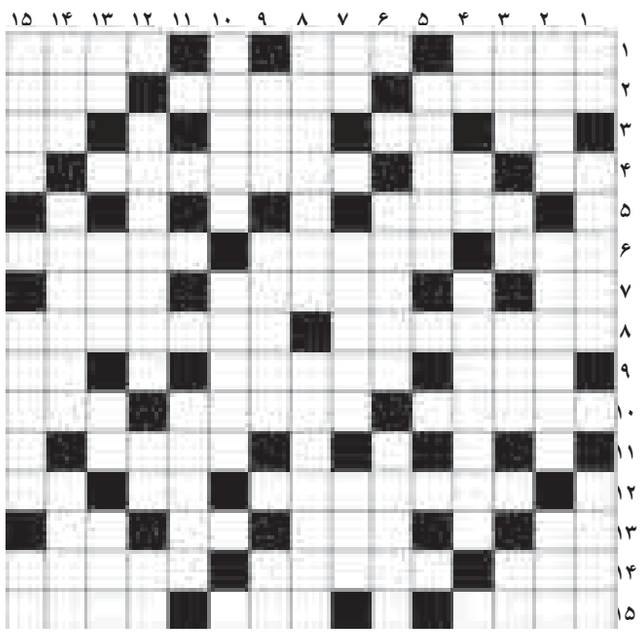

افقی

۱- نژاد ما - دورویی - رفیع و بلند مرتبه ۲- بی پروایی و گستاخی - عتیقه - مجلس بزرگان ۳- علامت قرآنی - مهره شیشه ای - جرم دندان - مادر عرب ۴- خطکش مهندسی - ستون بدن - معروف ترین بنای تیسفون ۵- بی‌باک ۶- سوره بانوان - داج - شور و مشورت ۷- بالای فرنگی - سوغات قم - قبر ۸- زخم بندی - اصطلاحی در ورزش باستانی ۹- اراده قوی - تجدید قرارداد - مادر ورزشها ۱۰- محوطه دادگاه - مدارک - روزگار ۱۱- بهره مند ۱۲- لوزالمعده - من و تو - همسر مرد ۱۳- حرف انتخاب - با دریا جیحون شود - پسوند شباهت - عدد منفی ۱۴- خویشاوندی - گوارا - کدخدا ۱۵- ساز چنگ - سپید موی شاهنامه - پارچه ابریشمی

عمودی

۱- دندانه سوهان - تنظیم موتور - چهره خود را در آن می بینیم ۲- نوعی استخدام - تیم اصفهانی - دهان دره ۳- فکر و ذهن - آخرین توان - پلنگ - خشکی ۴- علوفه گاو - بید - گردنکشی کردن ۵- بازرگانی ۶- گاز دستی خودرو - قبره ۷- حرف انتخاب - هدیه ای به عروس خانم - ترس وگریز ۸- ناحیه‌ای در آسیای صغیر - بهانه و وسیله ۹- مزه ناگوار - مهریه عروس - آخرین توان ۱۰- صندلی پارک - جاهل و بی خرد ۱۱- نوشاد ۱۲- گیاهی خوشبو با گلهای سفید مایل به سرخی با کاربرد طبی - حرف انتخاب - ضربه سر ۱۳- درخت مورد - امر کوبیدن - قلب - قرآن ۱۴- محلی در مکه - واجد - چشمه ۱۵- از لبنیات - گردش روزگار - آخرین توان

پیام تاریخ، تمدن و فرهنگ مادستان
The Message Of Madestan's History & Civilization & Culture
روزنامه همدان پیام
۹
سه شنبه ● ۳ آذرماه ۱۳۹۴ ● شماره ۲۵۰۷
جامعه
ejtemaei@hamedanpayam.com

دوره تحصیلی هنرستان‌ها «۳ ساله» می‌شود

معاون آموزش متوسطه وزارت آموزش و پرورش از ۳ ساله شدن هنرستان‌ها از سال آینده خبر داد و میزان حضور دانش‌آموزان دبیرستانی در هنرستان‌ها را ٤٠ درصد عنوان کرد.
علی زرافشان در گفت‌وگو با فارس در پاسخ به این پرسش که «آیا هنرستان‌ها از سال آینده ۳ ساله می‌شوند؟»، گفت: بله، از سال تحصیلی آینده ورود به پایه دهم در شاخه‌ها و رشته‌های نظری، فنی و حرفه‌ای و کاردانش خواهد بود.

غنی‌سازی نان لواش با ویتامین "دی"؛ بزودی

رئیس انستیتو تحقیقات تغذیه‌ای و صنایع غذایی کشور از آغاز مطالعات بر روی سه نان سنتی برای غنی‌سازی آنها با ویتامین D خبر داد و توضیحاتی درباره کاربرد جوش شیرین در پخت نان ارائه کرد. مجید حاجی‌فرجی در گفت‌وگو با ایسنا درباره مسأله کمبود ویتامین D در کشور، با بیان اینکه شیوع شدید کمبود ویتامین D در جامعه ما مطرح است، گفت: در بررسی‌های اقلیمی مشخص شد که در اقلیم‌هایی که آفتاب‌خیز بوده، مردم به دلیل نوع فعالیت‌هایشان روزانه در معرض آفتاب هستند و ما انتظار شیوع کمبود ویتامین D را در آن مناطق نداشتیم، اما از نظر کمبود ویتامین D به صورت معنی‌داری مشابه سایر اقلیم‌هایی هستند که در معرض آفتاب نیستند.

بدهی ۵۵۰۰ میلیاردی بیمه سلامت تا پایان سال

مدیرعامل سازمان بیمه سلامت ایران گفت: مجموع بدهی‌های این سازمان تا پایان سالجاری به بیش از ۵ هزار و ۵۰۰ میلیارد تومان خواهد رسید. به گزارش ایسنا، محمدجواد کبیر اظهار کرد: در حال حاضر در سالجاری سازمان بیمه سلامت ۲ هزار و ۵۰۰ میلیارد تومان بدهی به مؤسسات طرف قرارداد دارد که بر اساس برآوردهای صورت گرفته بدهی‌های این سازمان صرفاً برای سال ۹٤ تا پایان سالجاری به بیش از ۳ هزار و ۵۰۰ میلیارد تومان می‌رسد که با احتساب مبالغ سال گذشته مجموع بدهی‌های بیمه سلامت تا پایان سال به ۵ هزار و ۵۰۰ میلیارد تومان خواهد رسید.

خبر

اعلام آخرین آمار "بیسوادی" در کشور

رئیس سازمان نهضت سوادآموزی آخرین آمار "بیسوادی" در کشور را اعلام کرد.
به گزارش ایلنا، علی باقرزاده با اعلام آخرین آمار بی‌سوادی در کشور گفت: در سرشماری سال ۹۰ سه میلیون و ٤٥٦ هزار اعلام بیسوادی در گروه سنی ۱۰ تا ٤۹ سال داشتیم که در حال حاضر این عدد به حدود یک میلیون و ۳۰۰ هزار نفر رسیده است.
رئیس سازمان نهضت سوادآموزی در پاسخ به این سؤال که آیا بیشترین نرخ بی‌سوادی در نقاط محروم است، افزود: در دو، سه دهه اخیر بیشترین بی‌سوادی در نقاط روستایی بود، اما در حال حاضر در مناطق روستایی شاید خود افراد به مدرسه نروند، اما ما در این مناطق مدارسی داریم که با یک، دو و یا سه دانش‌آموز اداره می‌شود.
باقرزاده گفت: این نشان می‌دهد که آموزش و پرورش حداکثر تلاش خود را کرده که کودکان وارد مدرسه شوند، منتهی با پدیده حاشیه‌نشینی و بیسوادی در نقاط شهری مواجه هستیم که مسأله را پیچیده‌تر کرده است.

۵میلیون ایرانی دیابت دارند

رئیس همایش بین‌المللی راهبری دیابت، از راه‌اندازی آکادمی دیابت و رونمایی از سند دیابت خبر داد و گفت: با اجرای این سند، نظام ثبت دیابت و غربالگری این بیماری در کشور اجرا می‌شود.
به گزارش مهر، محمدباقر لاریجانی، با بیان اینکه اجرای این سند به پیشگیری و کنترل بهتر دیابت و ارائه خدمات بهتر به بیماران کمک خواهد کرد؛ گفت: بیش از ۸۰ درصد مرگ و میرها مربوط به بیماری‌های غیرواگیر است و در این سند راه‌های جلوگیری از شیوع بیماری‌هایی همچون دیابت، قلبی عروقی، سرطان و...،در۱۰ سال آینده آورده شده است.
لاریجانی با تأکید بر رعایت اصول پیشگیرانه برای جلوگیری از ابتلا به دیابت افزود: در حال حاضر ۵ میلیون بیمار دیابتی در کشور داریم و ۱۰ میلیون نفر در راه دیابتی شدن قرار دارند، عمده هدف ما این است که جلوی روند دیابتی شدن این ۱۰ میلیون نفر را بگیریم.
وی با اعلام اینکه شایع‌ترین نارسایی کلیه دیابت است، اعلام کرد: این بیماری همانند سایر بیماری‌های مزمن دیگر باید به دقت کنترل شود، زیرا عمر بیمار را تا ۱۰ سال کاهش خواهد و بر اساس مطالعات انجام شده ۳۰ درصد بیماران مبتلا به دیابت به مشکلات چشم دچار می‌شوند.

آمار حوزه‌های علوم اسلامی در دانشگاه‌ها

دانشجویان فنی و مهندسی، علوم انسانی، علوم پایه، هنر و سپس پزشکی به ترتیب بیشترین استقبال را از دوره‌های علوم اسلامی دارند.
مدیر حوزه علوم اسلامی دانشگاهیان گفت: اولویت راه‌اندازی حوزه‌های علوم اسلامی با دانشگاه‌های مادر است، دانشگاه‌هایی که جمعیتی بالای ۵ هزار دانشجو دارند.
حجت‌الاسلام روح ا... حریزاوی در گفت وگو با مهر تصریح کرد: البته این مراکز در برخی از دانشگاه‌ها که علاقمند بوده و دارای امکانات لازم هستند نیز راه‌اندازی شده، به عنوان مثال حوزه علوم اسلامی در دانشگاه فرهنگیان راه‌اندازی شده است. وی گفت: در حال حاضر حدود ۱۰ هزار دانشجو در مراکز حوزه‌های علوم اسلامی مشغول تحصیل هستند که حدود ۲ الی ۳ هزار نفر از آنان به صورت مجازی بوده و مابقی حضوری از کلاس‌ها استفاده می‌کنند.

دختران سرخورده شده‌اند

▪ کار نیست، تنها راه پیش روی آنها ادامه تحصیل است

ورود به دانشگاه و تحصیل در رشته‌های اسم و رسم‌دار آرزوی هر جوان ایرانی است. اما تحصیلات عالیه فقط یک سوی قضیه است و فاجعه از زمانی آغاز می‌شود که روزهای خوش دانشجویی با تمام دغدغه‌ها و خاطراتش به پایان می‌رسد و نوبت آن می‌شود که جوان فارغ‌التحصیل به اطرافیانش ثابت کند که «یک من ماست چقدر کره دارد؟» اینجاست که بازار آشفته کار، کلاف در هم پیچیده‌ای می‌شود که سر و تهش ناپیداست.
این روزها اگر نگوییم تمامی خانواده‌ها، حداقل درصد قابل توجهی از آنها به نوعی درگیر مسأله اشتغال فرزندان تحصیلکرده‌شان هستند. دیگر همه می‌دانند فارغ‌التحصیل بیکار بودن چه دردی است.
تا همین چند سال پیش تحصیل در دانشگاه و داشتن حداقل مدرکی از آموزش عالی، مزیتی بود که بسیاری به داشتن آن افتخار می‌کردند و بسیاری هم برای برخورداری از موقعیت اجتماعی و اقتصادی مناسب، درس می‌خواندند. آن روزها شعار بسیاری از افراد این بود «راه فرار از بدبختی تحصیل است». ورود به دانشگاه و تحصیلات عالیه، تضمینی بر یافتن شغل مناسب و ازدواج موفق بود. اما این روزها؛ این آرزوهای نه چندان بزرگ تبدیل به سرابی شده که حتی پیش از انتخاب رشته، فرد را وادار می‌کند در درجه نخست بازار کار را بسنجد و در نهایت علاقه خود را!
تعداد افرادی که به رغم میل و علاقه خود در یک رشته دانشگاهی تحصیل می‌کنند کم نیست. نگاهی به دور و اطراف حکایت از واقعیت تلخی دارد که گریبانگیر نسل جدید دانشجویان شده است.اگر هم در این میان دانشجویی بر اساس علاقه دست به انتخاب رشته زده، نگرانی از نیافتن بازار کار در ترم آخر خود را به وضوح نشان می‌دهد. در همین زمینه معاون رئیس‌جمهوری در امور زنان و خانواده گفته است: بسیاری از دختران به دلیل نبود فرصت‌های اشتغال تنها راه پیش رویشان را ادامه تحصیل می‌دانند و ما باید قدرت مواجهه با سرخوردگی ناشی از پاسخ ندادن به این انتظار دختران را بیابیم.
شهیندخت مولاوردی معتقد است:با توجه به مهاجرت مردان در روستاها، در ایران با پدیده دختران بازمانده از ازدواج مواجه هستیم که این موضوع نیز بر مشکلات دختران افزوده است و باید این موضوع از سوی مسئولان ذی‌ربط پیگیری شود.
وی با بیان اینکه ازدواج در مناطق روستایی کمتر شده است، افزود: مهاجرت گسترده به شهرها یک پدیده جهانی است اما در ایران یک معضلی وجود دارد که پسران و مردان به دنبال کار به شهرها می‌آیند و تقریباً اکثر آنها دیگر برنمی‌گردند و دختران نیز علاوه بر نبود فرصت‌های ازدواج، حتی فرصت اشتغال نیز ندارند.
مولاوردی تأکید کرد: البته پسرهایی که برای کار و تحصیل به شهر می‌روند، دیگر رغبتی برای حضور در روستای محل زندگی خود ندارند و به همین منظور مذاکراتی با مسئولان کمیته امداد امام خمینی (ره) داشته‌ایم تا بتوانیم بخشی از مشکلات این دختران بازمانده از ازدواج را حل کنیم. وی با بیان اینکه آمار دقیقی از دختران بازمانده از ازدواج در کشور نداریم، گفت: ما وظیفه داریم این مسائل و معضلات را شناسایی کنیم و آنچه که نیازمند اقدام فوری است را پیگیری کنیم.
معاون رئیس‌جمهوری در امور زنان و خانواده حساسیت‌سازی و شناسایی ظرفیت دستگاه‌های اجرایی را از دیگر وظایف این معاونت عنوان کرد و افزود: از این طریق برنامه‌های مشترکی می‌توانیم با کمیته امداد و معاونت توسعه نیروی انسانی و مناطق محروم ریاست‌جمهوری داشته باشیم تا مشکل این افراد مورد ارزیابی قرار گیرد و پس از آن چاره‌اندیشی شود. وی گفت: وجود دختران بازمانده از ازدواج در کشور به این معنا نیست که رغبت یا گرایش به ازدواج در آنها وجود ندارد، بلکه باید زیرساخت‌هایی مانند اشتغال و مسکن جوانان فراهم شود، تا آنان نیز تن به ازدواج دهند و کشور نیز به طور قطع از این وضعیت خارج خواهد شد.
مولاوردی افزود: در صورتی که کشور از وضعیت رکود اقتصادی خارج شود، به مرور زمان بسیاری از مشکلات برای تامین زیرساخت‌های موردنیاز ازدواج جوانان نیز حل می‌شود. وی تأثیر رسانه‌ها در ترویج و ترغیب جوانان به امر ازدواج را بسیار مؤثر دانست و گفت: اما باید زیرساخت‌ها به موازات ایفای نقشی که دستگاه‌های اجرایی دارند در این امر مهم فراهم شود.

تنها راه پیش روی دختران به دلیل نبود فرصت شغلی ادامه تحصیل است

معاون رئیس‌جمهوری در امور زنان و خانواده افزود: با توجه به سرمایه‌گذاری‌های انجام شده در زمینه آموزش و تحصیل دختران، اکنون دختران تحصیلکرده بسیاری آماده اشتغال و خدمت به جامعه هستند اما به دلیل نبود فرصت‌های اشتغال تنها راه پیش روی آنها ادامه تحصیل است و ما باید جوابگوی سرخوردگی ناشی از پاسخ ندادن به این انتظار باشیم. وی گفت: هم اکنون شاهد افسردگی در دختران به علت‌های مختلف و مهمتر از همه بیکاری هستیم که موجب گرایش آنها به سوی اعتیاد شده است.
معاون رئیس‌جمهوری در امور زنان و خانواده افزود: دختران روستایی اغلب تحصیلکرده هستند و دختران بازمانده از تحصیل نیز شناسایی شده‌اند و ما پیگیر امر تحصیل آنها از طریق دستگاه‌های مرتبط هستیم. وی ابراز امیدواری کرد با حمایت بیشتر مسئولان اجرایی کشور و متولیان امر بتوانیم با ایجاد زیرساخت‌های مهم اقتصادی، زمینه‌ها را برای ازدواج جوانان فراهم کنیم تا دیگر شاهد معضل و مشکل اساسی در حوزه ازدواج در کشور نباشیم.
بر اساس آمار سازمان ثبت احوال کشور، در ٦ ماهه نخست امسال ۳٦۸ هزار و ۲۰۵ واقعه ازدواج در کشور به ثبت رسید که نسبت به مدت مشابه سال قبل ۷/۲ درصد افزایش دارد.

درخواست وزیر بهداشت برای تحقیق و تفحص از تأمین اجتماعی

پول درمان کارگران کجا هزینه شده است؟

وزیر بهداشت، درمان و آموزش پزشکی در واکنش به طرح تحقیق و تفحص حوزه سلامت گفت: ای کاش دوستان تحقیق و تفحص کنند که پرداختی کارگران برای درمان به تأمین اجتماعی، در ۳۰ سال گذشته کجا هزینه شده است.
به گزارش فارس، سیدحسن قاضی‌زاده‌هاشمی در جمع خبرنگاران، به انتقاد از بیمه تأمین اجتماعی پرداخت و گفت: ما یک صحبتی کردیم که بخش درمان تأمین اجتماعی زیر نظر وزارت بهداشت قرار گیرد. وی افزود: عده‌ای نسبت به این جمله واکنش نشان دادند و به دنبال تحقیق و تفحص از نظام سلامت هستند، ای کاش آنها تحقیق و تفحصی کنند تا ببینند پولی که کارگران برای درمان در ۳۰ سال به تأمین اجتماعی پرداخت کرده‌اند کجا هزینه شده است.
وی با بیان این جمله که «بگذارند ما سکوت کنیم»، در مورد زمان پرداخت بدهی بیمه‌ها به وزارت بهداشت گفت: معاون اول رئیس‌جمهور دستور داده که بیمه‌ها هزار میلیارد تومان از بدهی ٦ هزار میلیاردی خود را پرداخت کنند.
هاشمی در مورد زمان پرداخت این بدهی تأکید کرد: ما صبر می‌کنیم و خوش‌بین هستیم.

نیش و نوش

همدان پیام:پروژه تغییر استانداران پایان یافت
پس به همدان نرسید!
مهر:خلاقیت را در ایستگاه‌های اتوبوس ببینید
حتما تو مدل پاره کردن صندلی‌ها!
ایسنا:ثروت داعش چقدر است؟
بدون شرح!
تابناک:تورم آبان‌ماه اعلام شد
هم اینکه فعلاً تا یک رقمی شدن زمان می‌بره!
ایسنا:بلاتکلیفی خریداران خودرو با وام ۲۵ میلیون تومانی
داستان آغاز شد!
مهر:نگاهی به عملکرد اقتصادی جهان در سال ۲۰۱۵
عملکرد ایران که دیگه واضح و مبرهنه!
ایسنا:درباره هزینه‌کرد حق بیمه‌های مردم تحقیق کنید
اگه قرار بود تحقیق کنن تا الان باید این اتفاق می‌افتاد!
مهر:رئیس ستاد انتخابات: باید بی‌طرف باشیم
شما می‌تونید! البته اگه بشه!
ایسنا:علل فرار دختران از خانه تشریح شد
جدیداً می‌گن سرخوردگی!
مهر:خودروهای انباری به مردم تحویل داده نشد
بازی تازه خودروسازان!
مهر:ایرانیان میانگین ۵ حساب بانکی دارند
مهم اینکه اغلبشون خالی هستن!
ایسنا:زندگی ۱۰ میلیون نفر در خانه‌های غیر کیفی
منظورتون همون بافت فرسوده‌اس دیگه!
همدان‌پیام: تکلیف مالیاتی وحی منزل نیست
یعنی می‌تونن پرداخت هم نکنن!
همدان‌پیام:شهردار نهاوند دو ماه دیگر می‌آید
امیدواریم دیگه داستان اختلاف شورا و شهردار تموم بشه!
ایسنا: ٦۸هزار مسکن روستایی در استان نوسازی شد
خوبه روستاها هم دیده شدن!

برخی شوراها به زیرمجموعه شهرداری تبدیل شده‌اند

میزان اعتبارات مصوب شوراهای اسلامی شهر و روستا در کشور امسال ۱۳۰ هزار میلیارد تومان است.
رئیس شورای عالی استان‌ها گفت: این میزان اعتبارات مصوب مربوط به زیرساخت‌های توسعه شهری است.
غلامرضا بصیری‌پور در گفت‌وگو با ایسنا بیان کرد: شوراها آمادگی لازم برای تعامل و همکاری نزدیک با دولت را دارند و این همکاری در بستر حمایت دولت و مجلس از این نهادهای مدنی محقق خواهد شد.
وی وجود شوراهای اسلامی را تقویت‌کننده مردم‌سالاری دانست و گفت: طبق قانون اساسی شوراهای اسلامی ظرفیت‌های قانونی زیادی دارند که هنوز شناخته نشده‌اند و در صورت حمایت مجلس و دولت، بسیاری از فعالیت‌های مدیریت شهری را تحت پوشش قرار خواهند داد.
رئیس شورای عالی استان‌ها با انتقاد از عملکرد شورای برخی شهرها افزود: شورای اسلامی برخی شهرها، به زیرمجموعه شهرداری‌ها تبدیل شده‌اند که این روند باید با نظارت جدی بر عملکرد آنها اصلاح شود.

آگهی تجدید مزایده

نوبت اول

آگهی تجدید مزایده بهره بردار از جایگاه CNG پایانه مسافربری شهرداری همدان

سازمان پایانه‌های مسافربری شهرداری همدان در نظر دارد در اجرای بند دو، دویست و چهل و سومین جلسه هیأت مدیره سازمان مورخ ۹۴/۷/۲۱ بهره‌برداری و نگهداشت از جایگاه C.N.G پایانه بزرگ(بلوار انقلاب) را به مدت یک سال شمسی از طریق مزایده به افراد حقوقی واجد شرایط بند ۲ ذیل به صورت استیجاری واگذار نماید.

خلاصه و شرایط مزایده:
۱-تعهد کتبی مبنی بر عدم شمول ممنوعیت موضوع قانون راجع به منع مداخله وزراء و نمایندگان شورا و مجلسین و کارمندان دولت در معاملات دولتی و کشوری
۲-داشتن اطلاعات فنی و تخصصی در زمینه امور C.N.G و مجوز فعالیت مورد تأیید شرکت ملی پالایش و پخش فرآورده های نفتی ایران
۳-متقاضیان بایستی مبلغ ۳۰۰/۰۰۰/۰۰۰ ریال به عنوان سپرده شرکت در مزایده به صورت ضمانتنامه بانکی و یا واریز نقدی به شماره حساب ۱۰۰۷۸۵۰۴۲۸۱۲ بانک شهر شعبه همدان به نام سازمان پایانه‌های مسافربری شهرداری همدان واریز نمایند.
۴-شرکت کنندگان می‌بایستی تا پایان وقت اداری(۱۰ روز پس از آگهی دوم) روز ۱۳۹۴/۹/۱۹ نسبت به ارائه مدارک در پاکتی با محتویات ذیل به صورت لاک و مهر شده و ممهور به مهر مجاز شرکت اقدام نمایند.

پاکت الف حاوی:
اصل فیش سپرده یا ضمانتنامه بانکی شرکت در مزایده

پاکت ب حاوی:
•کپی برابر اصل گواهی صلاحیت اداره کار و امور اجتماعی
•کپی برابر اصل اساسنامه شرکت حاوی امضاء افراد واجد شرایط
•کپی برابر اصل آگهی تأسیس شرکت و آخرین تغییرات
• سوابق کاری شرکت در صورت موجود
•کپی برابر اصل تأیید شرکت ملی پخش فرآورده‌های نفتی
•کپی صفحات اول و آخر شناسنامه و کارت ملی صاحبان امضا

پاک ج حاوی: فرم پیشنهاد قیمت
۵-کلیه متقاضیان واجدالشرایط می توانند پس از انتشار آگهی جهت دریافت اسناد مزایده و کسب اطلاعات بیشتر از تاریخ ۹۴/۹/۶ لغایت ۹۴/۹/۱۸ از ساعت ۸الی۱۳ به امور قراردادهای سازمان مراجعه و از تاریخ(۹۴/۹/۹) لغایت ساعت ۱۴مورخ ۹۴/۹/۱۹(۱۰روز پس از آگهی دوم)پیشنهاد های خود را تحویل دبیرخانه سازمان نمایند.
لازم به ذکر است ملاک قبول پیشنهادها حضوری یا از طریق پست تاریخ تحویلی تحویلی به سازمان می باشد(۱۰ روز پس از تاریخ انتشار آگهی نوبت دوم)
۶-شرکت‌کنندگان باید پاکات الف، ب، ج را در یک پاکت قرار داده و به نشانی همدان بلوار بدیع الزمان طبقه فوقانی پایانه بدیع الزمان سازمان پایانه های مسافربری شهرداری همدان کد پستی ۶۵۱۹۶۱۶۱۷۸ حضوری یا پستی تحویل نمایند.
۷-رجوع به پیشنهاد دهنده که بهای پیشنهادی او در مرتبه دوم یا سوم قرار دارد به شرطی میسر است که تفاوت بهای پیشنهادی او با برنده مزایده از مبلغ سپرده بیشتر نباشد.
۸-هرگاه برنده اول،دوم و سوم حاضر به عقد قرارداد نباشند سپرده شرکت در مزایده آنان توسط سازمان ضبط و وصول خواهد شد.
۹-تاریخ اعتبار مبلغ پیشنهادی تا ۳ماه بعد از تاریخ ارائه قیمت می باشد.
۱۰-کلیه هزینه های مزایده اعم از هزینه درج آگهی در روزنامه،کارشناسی و غیره بر عهده برنده مزایده می باشد.
۱۱-به پیشنهاد های مخدوش،مبهم و فاقد ضمانتنامه یا فیش سپرده ترتیب اثر داده نخواهد شد.
۱۲-سازمان در رد یا قبول یک یا کلیه پیشنهادات مختار است.
۱۳-برنده مزایده موظف است جهت حسن انجام معاملات قرارداد مبلغ سه میلیارد ریال بابت تضمین نگهداری تجهیزات جایگاه،تسویه قبوض مصرفی انشعابات و
سپرده ای معادل ۶ ماه مبلغ پیشنهادی جهت تضمین پرداخت اجاره به صورت ضمانتنامه بانکی یا واریز نقدی درهنگام عقد قرارداد در اختیار کارفرما قرار دهد که در پایان قرارداد بعد از تسویه حساب نهایی عودت داده خواهد شد.
۱۴-حداکثر زمان جهت بررسی پیشنهاد ها و تشخیص برنده و ابلاغ ۷روز پس از روز بازگشایی می باشد.
۱۵-تاریخ بازگشایی پاکات ساعت ۱۰صبح روز ۹۴/۹/۲۳ در دفتر سازمان پایانه های مسافربری شهرداری همدان می باشد.
۱۶-برای کسب اطلاعات بیشتر با شماره تماس ۳۴۲۳۴۷۴۶ -۰۸۱تماس حاصل نمایید.
۱۷-حضور پیشنهاد دهندگان یا نمایندگان آنها در جلسه کمیسیون معاملات بلامانع است.

عنوان	مبلغ برآورد اولیه به صورت ماهیانه به ریال (قیمت پایه)	مبلغ سپرده (ریال) شرکت در مزایده	نوع و مشخصات جایگاه
بهره‌بردار از جایگاه CNG یا تجهیزات LMF	۳۲۰/۰۰۰/۰۰۰	۳۰۰/۰۰۰/۰۰۰	۱.ظرفیت اسمی:۲۱۶۰متر مکعب در ساعت ۲. ۳دیسپنسر ۴۰kg هر کدام دارای ۲ نازل فعال و یک دیسپنسر۱۰۰kg غیرفعال

۱۸-تاریخ انتشار آگهی نوبت اول:۱۳۹۴/۹/۳
۱۹-تاریخ انتشار آگهی نوبت دوم:۱۳۹۴/۹/۹
۲۰-تاریخ بازگشایی پاکت ها: ۱۳۹۴/۹/۲۳ ساعت ۱۰ صبح در دفتر سازمان پایانه های مسافربری شهرداری همدان

سازمان پایانه های مسافر بری شهرداری همدان

پیام تاریخ، تمدن و فرهنگ مادستان
The Message Of Madestan's History & Civilization & Culture
روزنامه همدان پیام
۱۰
سه شنبه ● ۳ آذرماه ۱۳۹۴ ● شماره ۲۵۰۷
مادستان
madestan@hamedanpayam.com

سوخت مورد نیاز روستاها تأمین شده است

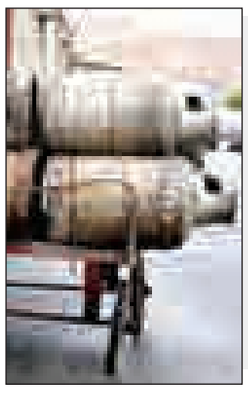

با توجه به در پیش بودن فصل سرما با همکاری شرکت فرآورده‌های نفتی نهاوند، برای ٦ ماهه دوم سال ٥ میلیون و ٨٩٥ هزار لیتر نفت‌گاز و ٤ میلیون و ٩٦٥ هزار لیتر نفت سفید در ٤٧ جایگاه سوخت روستایی ذخیره شده است.
مدیر تعاون روستایی شهرستان نهاوند گفت: این میزان سوخت ذخیره شده با توجه به سرمای مضاعفی که پیش‌بینی شده نسبت به سال گذشته ١٥ درصد افزایش داشته است.
منوچهر ترکمان بیان کرد: از مجموع ١٦٩ روستای این شهرستان حدود ٦٠ روستا گاز ندارند که با توجه به این میزان سوخت ذخیره شده در فصل زمستان، برای تأمین سوخت در این روستاها مشکلی نخواهیم داشت.

٤٢ هزار هکتار از اراضی ملایر زیر کشت پاییزه رفت

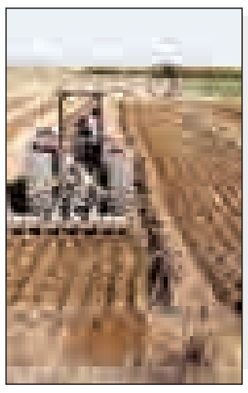

در سال زراعی جاری بیش از ٤٢ هزار هکتار از اراضی کشاورزی شهرستان زیر کشت گندم و جو قرار گرفت.
مدیر جهاد کشاورزی ملایر در گفت‌وگو با فارس با بیان اینکه بارندگی‌های پاییز امسال نسبت به سال گذشته و بلندمدت رشد خوبی را داشته است، گفت: با وجود این کشاورزان شهرستان از این فرصت استفاده کرده و اراضی خود را زیر کشت گندم و جو بردند. غلامحسین تقوی از وجود ٨٢ هزار و ٥٠٠ هکتار اراضی زراعی و باغی در ملایر خبر داد و افزود: از این میزان بیش از ٦٤ هزار هکتار اراضی زراعی و مابقی هم اراضی باغی است.

خبر

فرماندار فامنین تأکید کرد

آمادگی استقبال از زائران اربعین حسینی

«با روحیه بسیجی و جهادی آماده پذیرایی از زائران حرم حسینی باشید.»
این خواسته فرماندار فامنین در کارگروه فرهنگی و اجتماعی شهرستان از مسئولان و مردم بود تا برای خدمات‌رسانی و پذیرایی از زائران و عزاداران اربعین حسینی که از شهرستان عبور می‌کنند، آمادگی کامل را داشته باشند.
ظاهر پورمجاهد گفت: ایثار و از خودگذشتگی نماد اصلی نهضت امام حسین(ع) است که باید کوشید تا این نماد در وجود آحاد مردم جامعه نهادینه شود.
به گزارش روابط‌عمومی فرمانداری، وی با اشاره به نزدیک شدن به اربعین امام حسین(ع) و یاران باوفایش و برگزاری همایش بزرگ اربعین حسینی در کربلای معلی و منزلت این روز بزرگ افزود: این رویداد بزرگ نیاز به برنامه‌ریزی اساسی دارد.
فرماندار فامنین همچنین با اشاره به فرا رسیدن هفته بسیج تأکید کرد: مسئولان ادارات و نهادهای دولتی و غیردولتی در برنامه‌های بسیج حضور پررنگ داشته باشند.
پورمجاهد گفت: با همدلی بسیج و دولت می‌توان مشکلات شهرستان را از پیش رو برداشت.

کتابخانه و کتابخوان برتر کشور از بهار انتخاب شد

کتابخانه شهید باهنر شهرستان بهار به عنوان کتابخانه نمونه کشوری و همچنین کتابخوان نمونه کشوری هم از این شهرستان انتخاب شده است.
فرماندار بهار در مراسم تجلیل از فعالان فرهنگ مکتوب شهرستان گفت: چرخ فرهنگ باید به دست خیرین عرصه فرهنگ به حرکت درآید و برای خروج از رکود فرهنگی، سمن‌ها یا انجمن های خیری تشکیل شود تا آثار هنرمندان چاپ و برای نسل‌های آینده حفظ شود.
به گزارش روابط‌عمومی فرمانداری، محسن مرادی‌پناه افزود: حوزه فرهنگ، عرصه سرمایه‌گذاری است و اعتبارات شهرستانی جوابگوی نیاز نیست و البته دید شهرستان برای تخصیص اعتبارات فرهنگی بسیار مثبت بوده است.
فتحا... ضابطی‌احمد، رئیس فرهنگ و ارشاد اسلامی شهرستان بهار هم گفت: اداره ارشاد متأسفانه با کمبود اعتبارات فرهنگی روبه‌روست و برای چاپ آثار و کتب شعرا و نویسندگان باید از بخش خصوصی کمک گرفته شود.
همچنین در ادامه از کتاب «بر فراز خلسه» غلامرضا بهاری از شاعران پیشکسوت بهاری رونمایی شد و در پایان به فعالان عرصه کتاب و نویسندگان هدایایی اهدا شد.

بسیج عمل مجاهدانه است نه شخصی

تویسرکان- خبرنگار همدان‌پیام: پایه بسیج اخلاص و مکتب آن، جاودانه است که با عمل مجاهدانه است نه عمل شخصی.
فرمانده سپاه شهرستان تویسرکان در دیدار بسیجیان شهرستان با امام جمعه گفت: تلاش مخلصانه در شناخت دشمن و فرهنگ پیشرو در عرصه زندگی و ایمان با بصیرت از اهداف بسیج است.
سعید سعیدی افزود: برقراری ٤٨٠ حلقه صالحین و ٢٨ سرگروه و برگزاری ٨ نشست مدیریتی و مسابقه قرآن و یک شهرستانی و ٣٣ پایگاه و ٥٠٠ نفر در طرح سوره یاسین و ٦ مرحله میقات صالحین از مهمترین فعالیت‌های بسیج است.
حجت‌الاسلام مرتضی موحدی، امام جمعه تویسرکان هم با بیان اینکه ایستادگی کارشناسانه و خلاقانه در برابر تهاجم فرهنگی غرب و تقویت اقتصاد از واجبات است، بر ضرورت فعالیت‌های اثرگذار بسیج در عرصه‌های اقتصادی و سازندگی تأکید کرد.
مدیر جهاد کشاورزی تویسرکان در ادامه گفت: ما باید وارد عرصه تولید شویم و از کشت تک‌محصولی خارج شده و به سمت محصولات کم‌آب‌بر برویم.
مسعود اکبری بیان کرد: باید تغییر الگوی مصرف در اقتصاد مقاومتی آموزش داده شود و بحران آب و وضعیت نامناسب مصرف آب در بخش کشاورزی را جدی گرفته و برداشت بی‌رویه از سفره‌های زیرزمینی را جزو اصول نهی‌ازمنکر بدانیم.

رئیس دانشگاه در نشست با هیأت تحریریه همدان‌پیام خبرداد

برگزاری کرسی آزاداندیشی در پیام‌نور ملایر

ملایر- خبرنگار همدان‌پیام: هفته گذشته شهرستان ملایر میزبان سردبیر و هیأت تحریریه روزنامه همدان‌پیام بود. دانشگاه پیام‌نور ملایر و دیدار با رئیس جوان و تازه وارد این مرکز که کمتر از ٦ ماه است به عنوان رئیس این دانشگاه معرفی شده، نخستین ایستگاه همدان‌پیامی‌ها در ملایر بود.
در این نشست صمیمی که پیرامون موضوعات مختلف صحبت به میان آمد، رئیس دانشگاه از احتمال برگزاری کرسی آزاداندیشی در نزدیکی انتخابات در این دانشگاه سخن گفت. سردبیر روزنامه همدان‌پیام هم آمادگی این روزنامه را مبنی بر درج مطالب اساتید در این روزنامه در خصوص آموزش و افزایش بینش مردم اعلام کرد. همچنین مسئول روابط عمومی این دانشگاه از برگزاری نشست روابط‌عمومی‌های شهرستان در نیمه دوم آذرماه خبر داد. حاتمی مدیر آموزش نیز گزارشی از وضعیت مرکز ملایر ارائه کرد.

جنبه محافظه‌کاری را قبول ندارم

رئیس دانشگاه پیام‌نور ملایر در این دیدار با اشاره به اینکه پس از روی کار آمدن دولت جدید، حکم ریاست دانشگاه پیام‌نور هم هفته گذشته زده شد و با توجه به اینکه پیش از این با سرپرست اداره می‌شد، ابراز امیدواری کرد که با این ثبات مدیریتی که به وجود آمده، اوضاع دانشگاه پیام نور بهتر شود. مرتضی مرادی ضمن معرفی دانشگاه پیام‌نور ملایر گفت: این دانشگاه در ٢ رشته ادبیات و جغرافیا در مقطع تحصیلات تکمیلی دانشجو می‌پذیرد.
وی تعداد دانشجویان در حال تحصیل را در رشته ادبیات بیش از ١٣٠ نفر و در رشته جغرافیا را بیش از ٣٠ نفر اعلام کرد و از دریافت مجوز در خصوص جذب دانشجو در رشته مدیریت خبر داد و افزود: این موضوع در دست بررسی است و تا ٢ ماه آینده قطعی می‌شود. رئیس دانشگاه پیام‌نور ملایر بر تعامل رسانه‌ها با دانشگاه تأکید کرد و گفت: تعدد رسانه‌ها از نیازهای شهرستان است، زیرا علاوه بر تأثیر بر مباحث فرهنگی و اجتماعی می‌تواند در شهرستان مسائل مربوط به خرده‌فرهنگ‌ها را هم ارتقا دهد.
به اعتقاد مرادی، اگر تعامل دوسویه در قالب یک تفاهم‌نامه وجود داشته باشد و ستونی تحت عنوان دانشگاه‌ها به وجود بیاید هر چند مدت یک بار دانشگاه آمادگی ارائه مطلب برای این ستون را خواهد داشت.
وی با اشاره به اینکه جنبه محافظه کاری را قبول ندارم، اظهار کرد: اساتید دیدگاه‌هایی دارند، اما وقتی بحث رسانه پیش می‌آید خیلی محافظه‌کار می‌شوند.

فردی بی‌طرف از لحاظ سیاسی در جامعه وجود ندارد

مرادی به برگزاری کرسی‌های آزاداندیشی در سال‌های اخیر اشاره کرد.
به گفته وی، دانشگاه پیام‌نور ملایر هم به دنبال برگزاری یکی از این کرسی‌های آزاداندیشی است که اگر شرایط در نزدیکی انتخابات فراهم شود در چارچوب سیاست‌های نظام و به دور از حاشیه‌سازی برگزار خواهد شد. رئیس پیام‌نور ملایر برگزاری این فعالیت‌ها را موجب پویایی دانشگاه دانست و گفت: البته کرسی آزاداندیشی این نیست که یک نفر بیاید صحبت کند و مخاطبان تنها شنونده باشند؛ بلکه باید شرایط مهیا باشد تا مخاطب هم نظراتش را بگوید. مرادی معتقد است: فردی بی‌طرف از لحاظ سیاسی در جامعه وجود ندارد و وقتی افراد به سمت مسائل سیاسی می‌روند تنها یک طرف را تخریب و طرف مقابل را تمجید می‌کنند و این موضوع در رسانه‌ها هم مشهود بوده که نمی‌توان گفت کسی کاملاً بی‌طرف است.

در رسانه‌ها جای کرسی دانشگاه خالی است

سردبیر روزنامه همدان‌پیام هم در این نشست، ملایر را از شهرستان‌های ویژه استان دانست و گفت: این موضوع در حوزه رسانه هم مشهود بوده که ملایر از همه شهرستان‌ها پررنگ‌تر است.
یدا... طاقتی‌احسن با اشاره به اینکه ملایر در کنار هفته‌نامه‌های موجود می‌تواند روزنامه هم داشته باشد، افزود: این امر مستلزم کمک تمامی نهادها و ارگان‌ها در شهرستان است.
وی همچنین با اشاره به اینکه در رسانه‌ها جای کرسی دانشگاه خالی است، اظهار کرد: متأسفانه مشارکتی که دانشجویان و استادان باید با رسانه‌ها داشته باشند کمرنگ است. به گفته سردبیر روزنامه همدان‌پیام، کسانی که در دانشگاه‌ها تحصیل می‌کنند و مدرس هستند را می‌توان از افراد نخبه و سطح بالا معرفی کرد. البته تا کنون انتظارات رسانه‌ها از این قشر برآورده نشده است.

قشر دانشگاهی مؤثر در انتخابات

طاقتی‌احسن، قشر دانشگاهی را در زمان نزدیک شدن به انتخابات تأثیرگذار دانست و گفت: قبلاً ستونی تحت این عنوان در روزنامه وجود داشت، اما به دلیل نرسیدن محتوا، آرام آرام تحلیل رفت. البته وی اعلام آمادگی کرد اگر محتوا باشد، همدان‌پیام به آن فضا اختصاص خواهد داد.
وی از نگرانی‌های اساتید در خصوص پررنگ شدن در رسانه‌ها گفت و اینکه در بحث سیاسی این نگرانی‌ها وجود دارد، اما همدان‌پیام به دنبال این موضوع نیست؛ بلکه می‌خواهد با مطالب علمی و آموزشی، بینش مردم را در مسائل مختلف افزایش دهد.
سردبیر روزنامه همدان‌پیام در ادامه این نشست جامعه رسانه‌ای استان همدان را پویا معرفی کرد که یک قدم از بسیاری از استان‌ها جلوتر هستند.
به گفته وی، همدان‌پیام هم در منطقه غرب کشور پایلوت شده است و همواره سعی کرده که از خبرنگاران نخبه و فعال استفاده کند، هرچند تا نتیجه مطلوب راه زیاد است.

پیام نور ملایر نیمه دوم آذرماه میزبان روابط‌عمومی‌های شهرستان

مسئول روابط عمومی دانشگاه‌پیام نور ملایر هم حوزه روابط‌عمومی‌ها را در ملایر حلقه مفقودی همه ادارات به‌ویژه دانشگاه‌ها با رسانه‌ها دانست و گفت: در این زمینه دانشگاه پیام‌نور ملایر در نظر دارد در نیمه دوم آذرماه میزبان روابط‌عمومی‌ها باشد. محمدرضا قزوینی، هدف از برگزاری این نشست را تقویت روابط‌عمومی‌های شهرستان دانست. وی با اشاره به اینکه فرمانداری ملایر در همه تصمیمات از دانشگاه‌ها استفاده می‌کند، این موضوع را حسنی دانست که در سایر شهرستان‌ها وجود ندارد.
قزوینی همچنین دانشگاه پیام‌نور را به دلیل دانشجو محور بودن دارای دانشجویانی با سواد معرفی کرد و دلیل این سواد را اخذ نمرات با دقت بالا و بدون دخالت اساتید، منابع غیرحذفی و کتاب‌های اصلی دانست.

توقف پروژه مسکن مهر در فامنین

مسکن مهر ٣٣٨ واحدی در شهرستان فامنین به دلیل نبود متقاضی متوقف شده است.
رئیس راه‌وشهرسازی شهرستان فامنین در گفت‌وگو با ایسنا گفت: این پروژه اعتبارات لازم را دارد، اما به علت همزمانی وام‌های خودمالکی با پروژه مسکن مهر بیشتر شهروندان با دریافت این تسهیلات توانسته‌اند مسکن خود را تعمیر کنند و نیازی به مسکن مهر نداشته باشند.
ابوذر میهنی افزود: هماهنگی‌هایی را با بنیاد شهید، بهزیستی و کمیته امداد داشته‌ایم تا تسهیلاتی که به مددجویان خود می‌دهند، در قالب این پروژه پیاده‌سازی کنند؛ اما متأسفانه اقداماتی که در این حوزه صورت گرفته ثمربخش نبوده و حتی ٤٥ واحد از این مساکن که تقریباً ٨٢ درصد پیشرفت فیزیکی داشته، هنوز هیچ متقاضی ندارد.
وی در ادامه به پروژه روکش آسفالت در محدوده روستای تجرک و محور آزادراه ساوه- همدان اشاره کرد و گفت: تخصیص نیافتن اعتبار مناسب بهسازی و نوسازی، شهرستان فامنین را با مشکل مواجه کرده است؛ به همین دلیل بهسازی جاده‌ها به صورت امانی انجام می‌گیرد و به پیمانکار واگذار نمی‌شود. میهنی ادامه داد: بهسازی راه روستایی مبارکین و چهرقان به راستگویان هم به دلیل تخصیص نیافتن بودجه متوقف شده است. رئیس راه‌وشهرسازی شهرستان بیان کرد: روکش آسفالت محور اصله کاج به طول ٣/٥ کیلومتر و شانه‌سازی آسفالت محور پل ساوه- رزن به طول ٤ کیلومتر از اقدامات دیگر راه‌وشهرسازی فامنین است.
میهنی در بخش دیگری بافت فرسوده این شهرستان را در حدود ٨٠ هکتار دانست و گفت: متولی این امر شهرداری است، با این حال در این حوزه کار خاصی صورت نگرفته است. وی در خصوص نقاط پرحادثه این شهرستان بیان کرد: بهسازی پیچ ده‌دیوان که قوس بسیار تندی داشت، از اقدامات راه‌وشهرسازی فامنین بوده که ٦٠ درصد پیشرفت فیزیکی داشته و به یک قوس ملایم تبدیل شده است. همچنین تعریض پیچ صادق‌لو به طول ١٢ متر نیز انجام گرفته و به بهره‌برداری رسیده است.
میهنی به برقراری اکیپ‌های زمستانی در جاده‌های فامنین اشاره کرد و یادآور شد: برقراری ٢ راهدارخانه در روستاهای روآن و تجرک با حضور ٢٦ نفر نیروی انسانی و ١٩دستگاه برف‌روب از اقدامات راه‌وشهرسازی فامنین در فصل زمستان خواهد بود.

خبر

پرداخت ٥ میلیارد وام به مددجویان فامنین

٥ میلیارد و ١٧٠ میلیون ریال وام به مددجویان شهرستان فامنین پرداخت شده است.
مدیر کمیته امداد امام خمینی(ره) شهرستان فامنین در گفت‌وگو با فارس گفت: امسال این مبلغ وام به تعداد ٢٨٦ فقره در قالب وام‌های اشتغالزایی و کارگشایی از منابع داخلی کمیته امداد و اعتبارات بانکی به مددجویان زیر پوشش این نهاد پرداخت شده است.
مسعود کرمی افزود: طرح‌های اشتغال این نهاد در زمینه‌های کشاورزی، دامپروری، صنایع‌دستی، فعالیت‌های صنفی صنعتی و خدماتی است.
به گفته وی، از این تعداد وام، تعداد ١٨٨ فقره در قالب وام‌های کارگشایی، مسکن غیرمددجویی، موردی ویژه و محکومین به مبلغ ٢ میلیارد و ٣١٠ میلیون ریال است که به خانواده‌های نیازمند زیر پوشش پرداخت شده است.
کرمی با بیان اینکه سیاست کلی کمیته امداد به سمت اشتغال و خودانکایی خانواده‌هاست، گفت: این نهاد از تمام ظرفیت‌های موجود برای استقلال خانواده‌های زیر پوشش استفاده می‌کند.

تکمیل مصلای ملایر ٣ میلیارد بودجه می‌خواهد

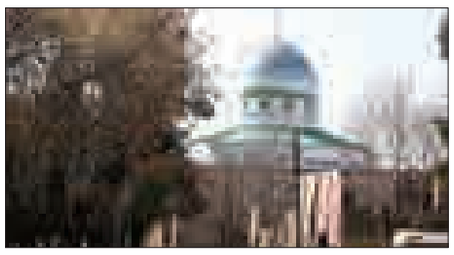

برای احداث مصلای ملایر تاکنون بیش از ٢ میلیارد و ٥٠٠ میلیون هزینه شده است و پیش‌بینی می‌شود برای تکمیل کامل به ٣ میلیارد تومان دیگر بودجه نیاز دارد.
دبیر ستاد اقامه نماز ملایر در گفت‌وگو با ایسنا با اشاره به اینکه مصلای حضرت ابوالفضل(ع) ملایر در ٣ فاز ساخته می‌شود، گفت: پیشرفت فیزیکی فاز نخست مصلی در حال حاضر بیش از ٣٠ درصد است.
حجت‌الاسلام مهدی بیات با بیان اینکه هزینه‌های احداث این پروژه از محل منابع ملی، استانی و مردم و خیرین شهرستان ملایر تأمین شده است، ادامه داد: در حال حاضر عملیات عمرانی پروژه تعطیل شده و برای ادامه کار نیازمند تأمین اعتبار هستیم.
وی افزود: به مدت ٧ سال است که در فصول بهار و تابستان، نماز جمعه در مصلای ملایر برگزار می‌شود؛ اما متأسفانه به دلیل تکمیل نبودن مصلی و نبود وسایل گرمایشی، نماز جمعه ملایر در فصول سرد سال در محل مسجد جامع این شهر برگزار می‌شود.
بیات یادآور شد: برای احداث فازهای بعدی مصلای حضرت ابوالفضل(ع) ملایر، باید منازل اطراف مصلی خریداری شود که در این راستا با شهرداری و اوقاف و امور خیریه رایزنی‌های لازم صورت گرفته است.

ارائه آموزش مهارتی به ١٥٠٠ کبودراهنگی

آموزش مهارتی به هزار و ٥٠٠ نفر در شهرستان کبودراهنگ ارائه شد.
رئیس فنی‌وحرفه‌ای شهرستان کبودراهنگ در گفت‌وگو با فارس گفت: این آموزش‌ها معادل ٢٢٤ هزار نفرساعت در قالب ٦٣٦ دوره آموزشی و ٤٠ کارگاه در مرکز ثابت، آموزشگاه آزاد، پادگان، سیار شهری و روستایی، جوار دانشگاهی، صنایع و ندامتگاه بوده است.
هادی قادری از ارائه ٤٥ هزار نفرساعت آموزش فنی در روستاهای شهرستان خبر داد و افزود: با هدف رعایت عدالت آموزشی ١٦ دوره آموزشی در قالب ١٤ کارگاه و نزدیک به ٣٠٠ نفر معادل ٤٥ هزار نفرساعت آموزش داده شده است.
به گفته وی، همچنین ١٠ آموزشگاه آزاد فنی‌وحرفه‌ای در حال حاضر در شهرستان فعال است که نزدیک به ٣٠٠ نفر، معادل ٥٤ هزار نفرساعت از طریق بخش خصوصی آموزش داده شدند.
قادری از افتتاح کارگاه آموزش و اشتغال‌محور مرکز آموزش فنی و حرفه‌ای شهر گل‌تپه خبر داد که منجر به جذب آموزش و اشتغال بیش از ١٠٠ کارآموز با همکاری کارآفرین و سرمایه‌گذار رشته طراحی دوخت در این حرفه شده است.
وی گفت: مرکز آموزش فنی و حرفه‌ای خواهران کبودراهنگ در ٦ کارگاه آموزشی با ظرفیت ٢٠٠ هزار نفرساعت راه‌اندازی شده است. رئیس فنی‌وحرفه‌ای کبودراهنگ بیان کرد: در قالب این دوره‌های آموزشی استاندارد طراحی دوخت، صنایع‌دستی، صنایع چرم، طراحی، نقشه‌کشی و قالیبافی ارائه می‌شود.

آگهی مزایده نوبت اول

نظر به اینکه در کلاسه اجرایی ٩٤٠١٣٤/اجم محکوم‌علیه مهدی قادری‌طاوسی فرزند محمدرضا طی رأی صادره از شورای حل اختلاف اسلام‌آباد غرب محکوم گردیده به پرداخت مبلغ ٢٨/٢١٠/٠٠٠ بابت اصل خواسته در حق محکوم لها و نیز پرداخت مبلغ ١/٢٥٠/٠٠٠ ریال بابت نیم‌عشر در حق صندوق دولت که در این خصوص و جهت استیفای محکوم‌به یک دستگاه تریلی تراکتور و مالبند به رنگ سبز پنج تنی از اموال محکوم علیه توقیف و مطابق ماده ١١٤ قانون اجرای احکام مدنی از طریق مزایده به فروش خواهد رسید.
مشخصات خودرو و نظریه کارشناسی و قیمت پایه
یک دستگاه تریلی تراکتور و مالبند سبز رنگ پنج تنی به مبلغ ٥٥/٠٠٠/٠٠٠ ریال (پنج میلیون و پانصد هزار تومان) توسط کارشناس رسمی دادگستری ارزیابی و قیمت‌گذاری شده است.
زمان و مکان مزایده:
زمان روز سه‌شنبه مورخ ١٣٩٤/١٠/١ از ساعت ١٠ الی ١٠:٣٠ صبح در دفتر اجرای احکام مدنی دادگاه لالجین واقع در خیابان مهدیه دادگاه لالجین برگزار خواهد شد. توضیح اینکه مزایده به صورت حضوری بوده و فروش مال تعرفه شده از قیمت پایه شروع و به بالاترین قیمت پیشنهادی واگذار خواهد شد از برنده مزایده ١٠ درصد فی‌المجلس دریافت و الباقی ظرف مدت ٢٠ روز قابل وصول خواهد بود. بدیهی است در صورت انصراف خریدار مبلغ واریزی به نفع صندوق دولت ضبط خواهد شد. علاقمندان به شرکت در مزایده می توانند ٣ روز قبل از تاریخ برگزاری مزایده به دفتر اجرا مراجعه تا زمینه بازدید فراهم گردد. کلیه هزینه‌ای نقل و انتقال مطابق عرف می‌باشد در صورتی که روز مزایده به هر علتی تعطیل گردید مزایده فردای همان روز و رأس ساعت تعیین شده برگزار خواهد شد. (م‌الف ٥٢١٧)
مدیر اجرای احکام مدنی دادگاه عمومی لالجین

آگهی حصر وراثت

خانم معصومه وحدتی‌امجد به شناسنامه شماره ٩٦ به استناد شهادتنامه و گواهی فوت و رونوشت شناسنامه ورثه، درخواستی به شماره ٣٤٣/٩٤ تقدیم این شورا نموده چنین اشعار داشته است که شادروان یحیی سهامی‌ایمان به شناسنامه شماره ١٤٣٤٢ در تاریخ دوشنبه ٢٢ تیر ١٣٩٤ در گذشته و ورثه وی در هنگام درگذشت عبارتند از:١- معصومه وحدتی‌امجد فرزند محمدعلی به شماره شناسنامه ٩٦ همسر متوفی ٢-وحید سهامی ایمان‌پور فرزند یحیی به شماره شناسنامه ١٥٣٩ فرزند متوفی ٣-مرضیه سهامی ایمان‌پور فرزند یحیی به شماره شناسنامه ٢١٠٦٣ فرزند متوفی ٤-امید سهامی ایمان‌پور فرزند یحیی به شماره شناسنامه ٤٠٤٠١٥٧٩٢٠٣ فرزند متوفی ٥-امیر سهامی ایمان‌پور فرزند یحیی به شماره شناسنامه ٢٨٥ فرزند متوفی ٦-حمید سهامی ایمان‌پور فرزند یحیی به شماره شناسنامه ٣٨٢ فرزند متوفی ٧-نسترن سهامی ایمان‌پور فرزند یحیی به شماره شناسنامه ٤٠٤٠٣٩٠٠٢٤ فرزند متوفی اینک با انجام تشریفات مقدماتی درخواست مزبور را در یک نوبت آگهی می‌نماید تا هر کسی اعتراضی دارد و یا وصیتنامه از متوفی نزد او باشد از تاریخ نشر نخستین آگهی ظرف یک ماه تقدیم دارد والا گواهی صادر خواهد شد. (م‌الف ٥٢٤٣)
شیری
رئیس حوزه شماره ١١٥ شورای حل اختلاف بهار

مفقودی
پروانه خروج موقت فرامرز ازاری فرزند محمد به شماره شناسنامه ٤٣٨ خودرو پژو ٤٠٥ شماره انتظامی ایران١٨-٧٦٨س٣٧ شماره موتور ١٢٤٨٣١٧٦٧٨٩ شماره شاسی ٨٣٠٧٧٩٥٢ مفقود گردیده و از درجه اعتبار ساقط می‌باشد.

مفقودی
کارت دانشجویی مرضیه احمدی فرزند تقی به شماره شناسنامه ٣٨٦٠٥٢٥١٩٠ رشته تربیت‌بدنی دانشگاه بوعلی به شماره دانشجویی ٩٠٤٢٢٦٥٠٠٦ مفقود گردیده و از درجه اعتبار ساقط می‌باشد.

مفقودی
کارت شناسایی وانت‌مزدا به شماره انتظامی ٣٤٢ب٢٢-ایران١٨ و شماره بدنه ٨٣NSEP٠١٣٢٠ و شماره موتور ٤٦١٢٢٣ متعلق به دانشگاه آزاد اسلامی همدان مفقود شده و از درجه اعتبار ساقط می‌باشد.
روابط عمومی دانشگاه آزاد اسلامی همدان

شرکت برق استان اعلام کرد
خاموشی‌ها به خاطر شاخه زنی است
در صفحه٣ بخوانید
3 NEXT PAGE

پیام تاریخ، تمدن و فرهنگ مادستان
The Message Of Madestan's History & Civilization & Culture
روزنامه همدان پیام
۱۱
سه شنبه ● ۳ آذرماه ۱۳۹۴ ● شماره ۲۵۰۷
ورزشی
varzesh@hamedanpayam.com

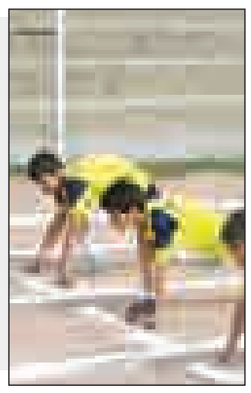

برگزاری مسابقه دوومیدانی دانش‌آموزی به مناسبت گرامیداشت سردار شهید همدانی

معاون تربیت بدنی و سلامت اداره کل آموزش و پرورش استان همدان گفت: مسابقه دانش‌آموزی رشته دو صحرانوردی با عنوان گرامیداشت سردار شهید حاج حسین همدانی فردا برگزار می‌شود.

عبدا... جعفری در گفت‌وگو با همدان پیام، اظهار کرد: مسابقات دانش‌آموزان استان در رشته دو صحرانوردی پسران و در ۲ دوره تحصیلی متوسطه اول و دوم فردا برگزار خواهد شد. وی در ادامه بیان کرد: تمام مناطق آموزشی استان با شرکت دانش آموزان خود در این مسابقات که به یاد و نام شهدای مدافع حرم به‌ویژه سردار رشید اسلام شهید حاج حسین همدانی برگزار می‌شود حضوری پررنگ خواهند داشت. معاون تربیت بدنی و سلامت اداره کل آموزش و پرورش استان همدان تاکید کرد: هر شهرستان با ۱۰ورزشکار متشکل از ۲ تیم شامل دانش‌آموزان دوره‌های تحصیلی اول و دوم در مسابقات شرکت می‌کند.

جعفری تصریح کرد: این مسابقه فردا به میزبانی آموزش و پرورش شهرستان بهار و با عطرافشانی و اهدای گل به مزار شهدای شهرستان برگزار می‌شود. وی با بیان اینکه این مسابقه سرآغاز مسابقات قهرمانی دانش آموزان استان همدان درسال تحصیلی جاری است، تصریح کرد: تاپایان اردیبهشت ماه سال آینده ۳ هزار ورزشکار در مسابقات ورزشی دانش‌آموزی شرکت می‌کنند. معاون تربیت بدنی و سلامت اداره کل آموزش و پرورش استان همدان در پایان خاطرنشان کرد: دانش‌آموزان حاضر در مسابقه دو صحرانوردی با لباس‌های مزین به تصاویر شهدای مدافع حرم استان به رقابت می‌پردازند و در پایان این دوره از مسابقات از نفرات برتر تجلیل می‌شود.

یادداشت

پاس آبستن حوادث بسیار

» سلیمان رحیمی

این روزها پاس همدان حال و روز چندان مناسبی ندارد و آبستن حوادث پرشماری است.

این تیم که با هزار سلام و صلوات از تهران به همدان منتقل شد این روزها به قاتل جان تبدیل شده و همچون سوهان، روح و روان اهالی فوتبال و هواداران را آزار می‌دهد.

پاس که زمانی در آسیا سر به آسمان می‌سائید و قهرمانی جام باشگاه‌های قاره کهن را در کلکسیون افتخارات خود داشت این روزها وضعیت اسفناکی دارد و هواداران دست به دعا شده‌اند که تیمشان سقوط نکند.

پاس بزرگ که همیشه موی دماغ سرخابی‌ها بود و خود را به عنوان قطب سوم فوتبال کشور معرفی می‌کرد این روزها در همدان به دلیل سوء مدیریت در انتهای جدول دست و پا می‌زند و هیچ فریادرسی نیست تا این تیم را از منجلاب مشکلات نجات دهد.

پاس با حضور خود در استان شور و شعف را در بین جوانان و نوجوانان به ارمغان آورد و سکوی پرتابی شد برای سایر رشته‌های ورزشی، اما پس از یک صعود مقطعی سیر نزولی در پیش گرفت و دست آخر در انتهای جدول ۲۰ تیمی لیگ دسته اول سر درآورد.

این تیم که غرق مشکلات ریز و درشت است این روزها با حواشی متعدد همراه است. ارکان باشگاه به جان یکدیگر افتاده‌اند، هر یک قصد دارند تا دیگری را از میدان به در کنند. درگیری مدیر رسانه‌ای و یکی از لیدرهای پاس به اوج خود رسیده و در شبکه‌های اجتماعی علیه یکدیگر دست به افشاگری می‌زنند که این در نهایت به زیان باشگاه محبوب پاس خواهد بود.

مدیریت ضعیف حاکم بر باشگاه موجب شد تا هر کس به خود اجازه دهد که از حیطه اختیارات خارج و علیه دیگری افشاگری کند. رسانه‌ای کردن قرارداد یک لیدر در اواخر مدیریت رمضانی هر چند می‌تواند به شفاف‌سازی کمک کند اما در این برهه از زمان به زیان پاس خواهد بود و آرامش را از این تیم دور می‌کند.

متأسفانه ساختار باشگاه غلط است و مدیران تراز اول پاس باید فکری به حال این تیم کنند که اگر دیر بجنبند اوضاع پاس از این هم بدتر می‌شود.

این روزها اما شایعاتی بر آسمان نه چندان آفتابی پاس پرواز می‌کند. بنابر شنیده‌های ما هیأت مدیره پاس در صدد بازسازی گسترده در ساختار پاس هستند. آنطور که از شنیده‌ها پیداست اتفاقاتی به زودی رخ خواهد داد وگفته می‌شود یک مدیر ورزشی قوی سکان رهبری پاس را در دست خواهد گرفت. این مدیر که سابقه مدیریت یکی از تیم‌های محبوب پایتخت را در کارنامه خود دارد و فردی با نفوذ در فدراسیون فوتبال است قبول کرده تا مدیریت پاس را در دست بگیرد! این مدیر توانمند کشورمان که باجناق یکی از استانداران سابق استان است مذاکراتی را با رئیس هیأت مدیره انجام داده و ظاهراً همه‌چیز تمام شده است. همچنین شنیده می‌شود که یکی از سرمایه‌داران بزرگ کشور نیز اسپانسر پاس شده است. این سرمایه‌دار که در نزد اهالی فوتبال فردی شناخته شده است و همواره نگاه خاصی به حمایت از فوتبال داشته قصد دارد تا از نظر مالی پاس را ساپورت کند.

این شایعات در حالی به گوش می‌رسد که هنوز مهر مدیریت عزیزی در این تیم خشک نشده و گویا هیأت مدیره قصد دارد فردی قوی و با نفوذ در فدراسیون فوتبال را برای هدایت پاس در نظر بگیرد.

امیدواریم که این تغییر و تحولات در نهایت به سود پاس رقم بخورد و دوباره آسمان تیره تیم محبوب استان آفتابی شود.

عروسی به این کوچه نمی‌رسد

شکست تلخ خارج از خونه!

هفته شانزدهم لیگ دسته اول فوتبال کشور

خونه به خونه بابل یک پاس همدان صفر

دوشنبه ۱۳۹٤/۰۹/۰۲/ ورزشگاه شهدای هفتم تیر بابل/ تماشاگر: ٤ هزار نفر/ گل: علیرضا نضیف‌کار دقیقه ۷۳

داور: سعید رحیمی مقدم- کمک‌ها: امیر مبشر و صابر خوئی

اخطار: آرمین طلایی‌منش، اسحاق سبحانی، نادر هوشیار و امین پورعلی برای پاس و علی حقدوست برای خونه به خونه

ترکیب تیم خونه به خونه: حسین نائیجی، علیرضا نضیف‌کار، وحید عسگری، محمد علیزاده، بهتاش میثاقیان، وحید علی‌آبادی (امین عباسی)، علی حقدوست، محمد حسین‌پور (حسین کیانی)، علیرضا عظیمی (محمد خلیلی)، روح‌الله باقری و منصور تنهایی.

سرمربی: اکبر میثاقیان

ترکیب تیم پاس: مسعود پورمحمد، وحید جلالی‌نیا، نادر هوشیار، محمدرضا مولایی (محسن لطفی)، میلاد صادقیان، حسین کاظمی، محسن ورزکار، آرمین طلایی‌منش، اسحاق سبحانی، آرمان رمضانی، امین پورعلی.

سرمربی: رضا طلایی منش

موقعیت‌ها:

دقیقه ٦- سانتر ایستگاهی نادر هوشیار را حسین نائیجی دروازه‌بان خونه به خونه به سختی مهار کرد.

دقیقه ۲۵- ارسال کرنر را علیرضا عظیمی مهاجم خونه به خونه با ضربه سر زیبا زد که سنگربان پاس با واکنش مناسب به بیرون فرستاد.

دقیقه ۳۰- سانتر هوشیار از ضربه ایستگاهی با ضربه سر طلایی‌منش به پورعلی رسید و ضربه این بازیکن از گوشه دروازه خونه به خونه با واکنش دروازه‌بان به بیرون رفت.

دقیقه ٤۱- ضربه ایستگاهی و تند و تیز پورعلی را طلایی‌منش در ٦ قدم خونه به خونه با ضربه پا از کنار دروازه به بیرون زد.

دقیقه ٤۲- پاس عمقی پاسی‌ها سبحانی را در موقعیت تک به تک با دروازه‌بان قرار داد و این بازیکن به دریبل دروازه‌بان پرداخت اما ضربه او با وجود دروازه خالی از کنار دروازه خارج شد.

دقیقه ٤٦- ضربه شوت محمد مولایی در موقعیت عالی از بالای دروازه خارج شد.

دقیقه ٦۸- شوت منصور تنهایی به تیرک دروازه پاس برخورد کرد و در برگشت توسط بازیکنان پاس مهار شد.

شرح گل: علیرضا نظیف‌کار از ضربه ایستگاهی پشت ۱۸ قدم توپ را وارد دروازه پاس کرد.

اتفاق ویژه: نبرد پدر و پسر میثاقیان و پدر و پسر طلایی‌منش در این بازی جالب توجه بود. ابراهیم محمودی سرپرست پاس هم از سوی هیات فوتبال و اداره ورزش و جوانان بابل مورد تجلیل قرار گرفت.

تیم پاس همدان اگرچه دیروز در شمال کشور و در حضور هواداران پرشمار تیم خونه به خونه فوتبال قابل قبولی به منصه ظهور گذاشت، اما از قدیم در فوتبال گفته‌اند که به بازی زیبا امتیاز نمی‌دهند. همان حکایتی که برای بسیاری از بازی‌های این فصل پاس وجود داشته است.

پاس، تیم نصفه و نیمه این روزهای لیگ یک دیروز با لشگری از بازیکنان غایب پا به مستطیل سبز گذاشت و از انصاف به دور است که به عملکرد این تیم برابر تیم رده سومی جدول خرده بگیریم. اما شکست در شمال و بازگشت به رده بیستم جدول این قضیه را در ذهن تداعی می‌کند که علی‌الحساب آش همان آش است و کاسه همان کاسه!

نماینده همدان در لیگ دسته اول فوتبال باشگاه‌های کشور بازهم به قعر جدول رده‌بندی بازگشت و ۱۲ امتیازی باقی ماند تا دوباره بنویسیم "پاس چشم به هفته‌های آتی دوخته است"!

مشخص نیست عروسی چه زمانی به این کوچه خواهد رسید، آنچه معلوم است اینکه برای این تیم فقط باید دست به دعا بود. تیمی که خوب بازی می‌کند، می‌بازد، در قعر جدول روزگار می‌گذراند و این شده داستان تکراری قهرمان قاره!

پاس هفته آینده از پیکان تهران، تیم رده دوم جدول در همدان پذیرایی خواهد کرد. تیم قبراق و بی رحم لیگ یک!

صدای اعتراض جام‌بزرگ دوباره بلند شد

برای المپیکی شدن فشنگ می‌خواهم

مه‌لقا جام‌بزرگ می‌گوید برای رسیدن به سهمیه المپیک در آخرین میدان باقی مانده، تیم تفنگ به تمرین با فشنگ نیاز دارد.

ملی‌پوش تفنگ ایران در خصوص مشخص شدن تاریخ مسابقات کسب سهمیه المپیک اظهار کرد: بعد از منتفی شدن توزیع سهمیه در کویت، زمان برگزاری مسابقات کسب سهمیه به بهمن ماه موکول شده است. ۲ ماه باقی مانده فرصت خوبی برای تمرین است. اردوهای تیم تفنگ از هفته آینده آغاز می‌شود که البته من دیرتر به اردوها ملحق می‌شوم.

وی ادامه داد: در بخش بادی به اندازه کافی تمرین داشته‌ایم و با یک ماه تمرین هم آماده می‌شویم. ۲ سهمیه در تفنگ بادی بانوان توسط احمدی و خدمتی کسب شده و باید برای کسب سهمیه در تفنگ سه وضعیت تلاش کنیم. در حال حاضر به اردوی خفیف نیاز داریم. اما در بخش خفیف با کمبود فشنگ مواجه هستیم و امیدوارم تا مسابقات کسب سهمیه اردویی در خارج از کشور داشته باشیم تا بتوانیم فشنگ لازم را تهیه کنیم. تمرین خشک فایده‌ای ندارد. رقبای ما روزانه نزدیک به ۲۰۰ فشنگ شلیک می‌کنند در حالی که ما نزدیک به مسابقات با فشنگ تمرین می کنیم.

جام‌بزرگ با اشاره به شکستن رکورد برون مرزی تفنگ سه وضعیت در کویت گفت: پیش از مسابقات آسیایی کویت اردویی ۱۰ روزه در هانوفر آلمان داشتیم که به آمادگی ما در خفیف کمک زیادی کرد. تنها ۱۰ روز با فشنگ تمرین کردیم. من به حدی از آمادگی رسیدم که توانستم رکورد برون مرزی سه وضعیت را بشکنم و به فینال راه پیدا کنم. در فینال نیز می‌توانستم مدال بگیرم که سلاحم مشکل داشت و موجب شد در امتیازها عقب بیفتم. بعد از رقابت‌های کویت به صلاحدید لازلو سوچک سلاحم را عوض کردم.

ملی پوش تفنگ همچنین گفت: اگر در کویت سهمیه توزیع می‌شد با رکوردهایی که نمایندگان ایران داشتند چند سهمیه در تفنگ و تپانچه می‌گرفتیم. البته به نظرم در دهلی نیز می توانیم کاری بزرگ کنیم و با توانایی که در ملی پوشان هست می‌توان حتی به حداکثر سهمیه نیز رسید.

وی در پایان خاطرنشان کرد: شانس کسب سهمیه پیش روی ماست. از فرصت باقی مانده باید نهایت استفاده را برد. در این راه به کمک مسئولان وزارت ورزش و کمیته ملی المپیک نیاز داریم. اگر از رشته تیراندازی حمایت شود پتانسیل کسب چندین سهمیه دیگر در تفنگ و تپانچه و حتی اهداف پروازی داریم.

عکس نوشت

قهرمانی جوکوویچ در تور جهانی ای تی پی Guardian

عکس: مهر

مصدومیت مانع از موفقیت آرزو حکیمی شد

رئیس هیات قایقرانی استان همدان با بیان اینکه آرزو حکیمی هنوز شانس حضور در المپیک ۲۰۱٦ ریو را دارد، گفت: مصدومیت اجازه موفقیت به حکیمی در مسابقات قهرمانی آسیا را نداد.

به گزارش تسنیم، محمد ضروری افزود: آرزو حکیمی در مسابقات قهرمانی آسیا در کشور اندونزی با مصدومیت روبه‌رو بود و همین عامل سبب شد انتظارات را برآورده نکند. وی تصریح کرد: حکیمی هنوز شانس حضور در المپیک را دارد و حداقل در یک رویداد می‌تواند سهمیه حضور در بازی‌های المپیک را کسب کند. رئیس هیات قایقرانی استان همدان عنوان کرد: امیدواریم مشکل مصدومیت آرزو حکیمی که مربوط به ناحیه کتف است برطرف شده تا این قایقران المپیکی کشورمان در مسابقات پیش رو با قدرت و آمادگی همیشگی پارو بزند. وی تصریح کرد: قایقرانی همدان در سال‌های اخیر بدون برخورداری از دریا و دریاچه به پیشرفت‌های قابل توجه‌ای رسیده و در مصاف با استان‌های ساحلی کشور نظیر هرمزگان حرف برای گفتن داشته است. نفراتی چون آرزو حکیمی در سال‌های اخیر به افتخاراتی زیاد در سطح ملی و فراملی دست یافته‌اند.

پیشخوان

۱

کاظمی بازیکن سوئدی – نیجریه‌ای را تایید کرد

بازیکن خارجی سوئدی – نیجریه‌ای مدنظر فرهاد کاظمی روز گذشته تست پزشکی داد.

به گزارش ایسنا، پس از حضور فرهاد کاظمی در سیاه جامگان این مربی تغییراتی را در ترکیب تیمش به وجود آورد و این روزها به دنبال جذب بازیکن خارجی است. وی که چندی قبل ربین سولاکا مدافع عراقی – سوئدی را برای پیوستن به سیاه جامگان تایید کرده بود، روز گذشته دومین بازیکن خارجی خود که در تمرینات این تیم شرکت کرده بود را هم تایید کرد.

این بازیکن "اوله کرده آفولابی آیگوبسی" نام دارد.

۲

تدابیر امنیتی بارسلونا برای لیگ قهرمانان اروپا

باشگاه بارسلونا برای دیدار برابر رم در لیگ قهرمانان تدابیر امنیتی شدیدی برقرار خواهد کرد.

به گزارش ایرنا، بسیاری از شهرهای اروپایی بعد از حملات تروریستی به پاریس تحت تدابیر امنیتی زیادی قرار دارند. همین مساله باشگاه بارسلونا را بر آن داشت تا در بازی امشب بارسلونا و رم در نوکمپ، شدیدترین تدابیر امنیتی را لحاظ کند. باشگاه کاتالانی برای حفظ امنیت هرچه بیشتر تماشاگران، از شیوه مادریدی‌ها در برقراری امنیت بازی ال کلاسیکو استفاده خواهند کرد.

ماموران نوکمپ ۳ ساعت قبل از بازی، درهای ورزشگاه را باز می‌کنند.

۳

چهارمین قهرمانی جوکوویچ در تور جهانی تنیس

نواک جوکوویچ، تنیسور شماره یک جهان توانست برای چهارمین بار پیاپی قهرمان فینال تور جهانی (ATP) شود.

به گزارش مهر، نواک جوکوویچ توانست با نتیجه ۲ بر صفر، راجر فدرر سوئیسی را شکست دهد. این مسابقه در ۲ ست با نتایج ٦ بر ٤ و ٦ بر ۳ به پایان رسید. با این پیروزی، جوکوویچ که تا به حال ۱۰ بار قهرمان گرند اسلم شده است، فصل درخشان خود را تکمیل کرد.

فدرر که در بخش گروهی این مسابقات، جوکوویچ را شکست داده بود، این بار حرفی برای گفتن نداشت.

۴

سرشاخ شدن کشتی‌گیران بزرگ در آزادی

کشتی‌گیران سرشناس داخلی همچون رضا یزدانی، مسعود اسماعیل‌پور، میثم جوکار، کمیل قاسمی، بهنام احسان‌پور و چندین چهره شاخص دیگر در کنار خارجی‌های مدعی همچون جک هربرت، خنیچگاشویلی، حاجی ماگموداف، تونی راموس و نفرات مطرح دیگر، آخر هفته جاری مسابقاتی دیدنی را به نمایش می‌گذارند. به گزارش فارس، مردم بی تردید در کنار ورزش کشتی خواهند بود و حضور آنها در سالن ۱۲ هزار نفری آزادی موجب حمایت از نمایندگان کشورمان در مبارزات سخت و نفسگیر با رقبای قدرتمندی از آمریکا، گرجستان و سایر کشتی‌گیران مطرح در جام باشگاه‌های جهان خواهد بود.

۵

کی‌روش با موافقت کفاشیان تهران را ترک کرد

سرمربی تیم ملی فوتبال ایران روز گذشته با موافقت شفاهی و ضمنی رئیس فدراسیون فوتبال تهران را ترک کرد. به گزارش تسنیم، پس از جلسه ۷ ساعته برگزار شده میان سرمربی تیم ملی فوتبال با ریاست فدراسیون، موافقت ضمنی و شفاهی کفاشیان با مرخصی کارلوس کی‌روش اعلام شد تا این مرد پرتغالی در نخستین فرصت و پس از انجام کارهای نهایی‌اش ایران را ترک کند.

مستطیل سبز

نفس‌های آخر چمن خوب فوتبال!

برنامه‌ای برای تیم‌های پایه در تویسرکان وجود نداشته است! با حضور شهردار در رأس هیأت فوتبال می‌خواهیم فوتبال را دوباره رونق بخشیم. ضمن اینکه برای ترمیم چمن ورزشگاه شهید هرمزی نیازمند حمایت مسئولان بلند پایه شهرستان هستیم.

این حرف‌ها را دبیر هیأت فوتبال تویسرکان در گفت‌وگو با همدان پیام عنوان کرد. این گفت‌وگو را بخوانید:

چرا تیم‌های فوتبال به بازی در تویسرکان اعتراض دارند؟

تیم‌ها حق دارند معترض باشند. زمین آنقدر خراب است که هیچ تیمی نمی‌تواند در آن فوتبال بازی کند. راه رفتن هم در آن سخت است! متأسفانه به خاطر بی‌آبی و فشار تمرینات چمن آسیب دیده و تبدیل به یک زمین خاکی شده است.

برای نجات این زمین چمن چه باید کرد؟

روزگاری زمین چمن شهر تویسرکان بهترین چمن استان بود اما به دلایلی حالا به این روز افتاده است. برای نجات زمین فقط مسئولان بلند پایه شهر باید وارد عمل شوند. با همکاری اداره ورزش چمن زمین باید بازسازی شود و امیدوارم همه مسئولان و خیرین شهر برای نجات چمن تنها زمین فوتبال تویسرکان بسیج شوند.

رئیس جدید هیأت فوتبال شهردار است. این یک امتیاز مثبت تلقی می‌شود.

شهردار برای نجات فوتبال تویسرکان به میدان آمده و برنامه‌های خوبی هم دارد. او خود روزگاری بازیکن تیم پرسپولیس تویسرکان بوده و از جنس فوتبال است. حالا هم برای فوتبال پایه برنامه‌ریزی کرده تا فوتبال تویسرکان رشد کند.

آیا شهردار از امکانات شهرداری برای نجات فوتبال استفاده خواهد کرد؟

با شناختی که از شهردار دارم برای پیشرفت فوتبال تویسرکان از امکانات شهرداری استفاده خواهد کرد. تمام شهرهای استان تیم‌هایی دارند که با نام شهرداری وارد مسابقات شده‌اند، به نظر من شهردار می‌خواهد فوتبال را از بن‌بست خارج کند. بازهم از مسئولان شهرستان تقاضا دارم فکری به حال چمن ورزشگاه تویسرکان کنند.

خبر

حضور تیم کارگران در مسابقات پهلوانی

نخستین دوره مسابقات پهلوانی و زورخانه‌ای کارگران کشور هفته گذشته توسط فدراسیون ورزش کارگری در مشهد مقدس برگزار شد. در این مسابقات رضا شفق و وهاب احمدپور از استان همدان (شهرستان ملایر) به ترتیب در رشته‌های چرخ تیز و چمنی مقام اول و دوم و در رشته کباده مقام دوم کارگران کشور را کسب کردند.

در این دوره از رقابت‌ها استان اصفهان مقام اول و همدان و خراسان رضوی عناوین دوم و سوم را به دست آوردند.

شکست قائم مقامی در مسابقات شطرنج سریع همدان

احسان قائم مقامی استاد بزرگ بین المللی شطرنج کشورمان در مسابقات شطرنج سریع همدان مقابل حامد منوچهری شطرنج باز همدانی شکست خورد. به گزارش روابط عمومی اداره کل ورزش و جوانان همدان، به مناسبت بزرگداشت روز جهانی علم مسابقات هفتگی شطرنج سریع با حضور افتخاری احسان قائم مقامی برگزار شد و این شطرنج‌باز مطرح کشورمان با وجود شکست مقابل حامد منوچهری از استعدادهای شطرنج همدان، عنوان قهرمانی را کسب کرد. در این مسابقات که با شرکت ٦٤ شطرنج‌باز و در ۱۱ دور با زمان ۱۰ دقیقه برای هر بازیکن و ۲ ثانیه پاداش برای انجام هر حرکت به میزبانی خانه شطرنج همدان برگزار شد، احسان قائم مقامی با ۱۰ امتیاز عنوان نخست را کسب کرد و منوچهری با ۹ امتیاز در جایگاه دوم ایستاد. در این پیکارها امیر علی دلاوری نیز با ۹ امتیاز و پوئن شکنی کمتر عنوان سوم را به دست آورد و سینا کوروند با ۸ امتیاز در جایگاه چهارم قرار گرفت.

برگزاری مراسم اختتامیه مسابقات فوتسال در شرکت آب منطقه‌ای

مراسم اختتامیه و توزیع جوایز مسابقات فوتسال یادواره شهید سردار حاج حسین همدانی با حضور مدیرعامل، معاونین و تیم های شرکت کننده در محل سالن ورزشی شرکت آب منطقه‌ای همدان برگزار شد. به گزارش روابط عمومی شرکت آب منطقه‌ای همدان، مدیرعامل شرکت در این مراسم گفت: شهید حاج حسین همدانی مردی دلیر و با ایمان بود. او هر لحظه از زندگی خود را در خدمت مردم و نظام و مملکت سپری کرد و بالاخره به آرزویش رسید. مرتضی عزالدین افزود: در امر ورزش نیت مهم است نه مقامی که به دست می‌آید و بنابراین تمام تیم‌هایی که در این مسابقات شرکت کردند قهرمان و شایسته قدردانی هستند.

توقف پروژه مسکن مهر در فامنین

در صفحه ۱۰ بخوانید
10 NEXT PAGE

■ روزنامه اجتماعی، سیاسی، فرهنگی، اقتصادی

The Message Of Madestan's History & Civilization & Culture

روزنامه همدان پیام

www.HamedanPayam.com

پیام تاریخ، تمدن و فرهنگ مادستان

■ روزنامه صبح استان

صاحب امتیاز و مدیر مسئول: نصرت ا... طاقتی احسن
سردبیر: یدا... طاقتی احسن
نشانی: همدان، ابتدای خیابان مهدیه، روبروی دبیرستان شریعتی ساختمان پیام
صندوق پستی: ۶۶۶ - ۶۵۱۵۵
تلفن:۳۸۲۶۴۴۳۳ (ویژه) نمابر: ۳۸۲۷۹۰۱۳
سردبیر: ۰۹۱۸۳۱۵۱۴۳۷ آگهی: ۳۸۲۶۴۴۳۳
لیتوگرافی و چاپ: پیام رسانه (۳۸۲۷۴۰۸۲ - ۰۸۱)

پایگاه اینترنتی............ www.Hamedanpayam.com
ارتباط با روزنامه............ ۱۰۰۰۶۰۶۶
ارتباط با روزنامه............ info@Hamedanpayam.com
.... Hamedanpeyam@yahoo.com
ارتباط با مدیرمسئول............ modir@Hamedanpayam.com
ارتباط با سردبیر............ sardabir@Hamedanpayam.com
سرویس آگهی............ agahi@hamedanpayam.com
سرویس اشتراک............ eshterak@hamedanpayam.com
چاپخانه پیام رسانه............ litohoma@yahoo.com

■ اوقات شرعی

اذان ظهر	۱۲:۰۲
غروب خورشید	۱۷:۰۷
اذان مغرب	۱۷:۲۶
نیمه شب شرعی	۲۳:۱۹
اذان صبح فردا	۰۵:۳۰
طلوع خورشید فردا	۰۶:۵۷

» منبع: موسسه ژئوفیزیک تهران

■ آب و هوا

پیش‌بینی وضع هوا:

نیمه ابری تا تمام ابری ، وزش باد

شهرستان	همدان	ملایر	تویسرکان	نهاوند	کبودراهنگ	رزن	فامنین	قهاوند	اسدآباد	بهار
▲	۱۱	۱۱	۱۰	۱۱	۱۱	۱۰	۱۱	۱۱	۱۰	۱۱
▼	-۴	-۳	-۲	-۳	-۵	-۵	-۵	-۴	-۶	-۳
رطوبت	۶۰	۵۵	۶۵	۶۰	۵۵	۶۰	۶۵	۶۵	۶۵	۶۵

■ حدیث:

پیامبراکرم(ص):
اگر بسم ا... را قرائت کنی، فرشتگان، تا بهشت تو را حفظ می کنند و آن شفای هردردی است.

فقه الرضا علیه السلام، ص ۳۴۲

■ دوبیتی باباطاهر

به این بی آشنایی برکیاشم / به این بی خانمانی برکیاشم
همه گر مو برونند واته آیم / ته از در گر برونی برکیاشم

سه شنبه ● ۳ آذرماه ۱۳۹۴ ● ۱۲ صفر ۱۴۳۷ ● ۲۴ نوامبر ۲۰۱۵ ● ۲۵۰۷

تـــازه‌ها

تبدیل الیاف ضایعاتی پنبه به کربن فعال

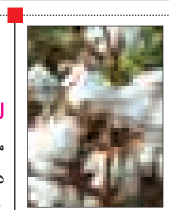

پژوهشـــگران ایرانی با اســـتفاده از روشی شـــیمیایی و دوســـتدار محیط زیست موفق به تبدیل الیاف ضایعاتی پنبه به کربن فعال شدند.
به گزارش مهر، از کاربردهای مهم این ماده می‌توان به استفاده در انواع ماســـک‌های تنفســـی و محافظ، انواع فیلترهای جداسازی بو، رنگ و مزه‌های غیر دلخواه از آب، بازیافت حلال‌ها، دســـتگاه‌های تصفیه هوا، صنایع غذایی و شیمیایی اشاره کرد.
با توجه به اینکه عمده‌ترین مانع در استفاده از کربن‌های فعال هزینه زیاد تولید آنهاست، از این رو استفاده از الیاف ضایعاتی پنبه به کاهش قیمت این محصولات منجر می‌شود.

دوچرخه‌سواری در هوا!

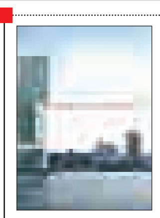

کپنهاگ به داشتن فرهنگ دوچرخه‌سواری معـــروف اســـت؛ امـــا پـــروژه جدیـــد دوچرخه‌ســـواری این شهر بســـیار متفاوت خواهـــد بود؛ ایـــن پروژه شـــامل اتصال دو آسمان‌خراش به یکدیگر است که قرار است مسیر دوچرخه‌سواری ۲۱۳ فوتی باشد.
به گزارش ایســـنا، این دو برج دروازه کپنهاگ بوده به طوری‌که یکی از آن دو به طرف دریا و دیگری به سمت شهر است.
در بین این دو برج مســـیری ۶۵ متری در بالای بندرگاه وجود دارد که ساختمانی انتهای پل را حمایت کرده و مجهز به صفحات خورشیدی و توربین بادی خواهد بود تا روشنایی ساختمان تأمین شود.

منشأ ویروس هپاتیت A رمزگشایی شد

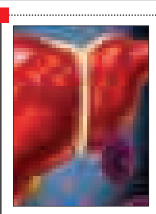

یک پژوهش جدید با بررسی ۱۶ هزار نمونه از پستانداران کوچک از قاره‌های مختلف نشان می‌دهد که ویروس هپاتیت A مانند اچ‌آی‌وی یا ویروس ابولا به احتمال زیاد منشأ حیوانی دارد.
به گزارش ایرنا، ویروس هپاتیت A که در سراسر جهان یافت می‌شود، قبلاً به عنوان یک پاتوژن کاملاً انسانی در نظر گرفته می‌شد که اکثراً در نمونه‌های ایزوله شده پستانداران غیر انسانی یافت می‌شود.
عفونت ویروس هپاتیت A می‌تواند موجب التهاب حاد کبد شـــود و به طور کلی هیـــچ علائمی در کودکان ایجاد نمی‌کند و بدون عوارض عمده‌ای از بین می‌رود.

جراحی مطمئن‌تر مغز با کرم رباتیک

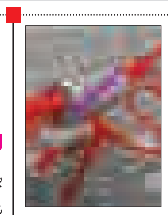

محققان کرم رباتیکـــی طراحی کرده‌اند که به گفته آنها تحولی در جراحی مغز محســـوب می‌شود و می‌تواند با عنوان نیروی کمکی برای پزشکان در طول مراحل جراحی عمل کند.
به گزارش ایســـنا، این ربات همچون کرمـــی در مغز می‌خزد و اعمال جراحی را بدون آســـیب رساندن به اســـتخوان، در مناطق غیردسترس انجام می‌دهد. از بین بردن تومورها از گوش داخلی جراحی پیچیده‌ای است و جراحان ملزم به برداشتن مقدار زیادی از استخوان هستند.
تأثیر فیزیکی حاصل از عمـــل جراحی بر روی بیمار با این تکنولوژی کاهش می‌یابد.

ساخت دستگاه «انتحاری‌یاب» توسط روس‌ها

در حالی که دنیا در شوک حملات انتحاری به ویژه در پاریس و بیروت بســـر می‌برد یک شرکت روســـی از دستگاهی رونمایی کرده که قابلیت کشف کمربندهای انفجاری و شناسایی عاملان انتحاری را دارد.
این دســـتگاه که قادر به ردیابی کمربندهـــای انتحاری حاوی قطعات فلزی اســـت، می‌تواند در مراکز پر جمعیت مانند ایســـتگاه‌های مترو، ورزشگاه‌های بزرگ، بازار و مراکز گردشگری به کار گرفته شود.
به گفته مقام‌های شـــرکت یوتا دستگاه تولیدی این شرکت کمربندهای انتحاری را به وســـیله شناســـایی میدان الکترومغناطیسی کمربندهای انتحاری شناسایی می‌کند.

کیوسک

■ **هگمتانه:** روزهایی که جامعه با مشـــکل بیکاری دســـت و پنجه نرم می‌کند و هر جوان در آرزوی یافتن شغلی برای ازدواج و ادامه زندگی است وجود کارآفرینان نعمتی است بس بزرگ که باید آن را قدر دانسته و برای تقویت آن بکوشیم. در هگمتانه دیروز هم گفت وگویی با یکی از کارآفرینان استانمان چاپ شده است که وی پس از آشنایی اتفاقی با چند دختر خیابانی که به دلیل مشکلات مالی و عاطفی درگیر معضلات اجتماعی شـــده بودند تصمیم گرفت برای این قشر (بانوان) جامعه کار ایجاد کند تا امیدی برای دختران بی‌سرپرست باشد.
به گفته صغری حســـینی تحصیل در ســـال ۸۴ تعداد نیروهای کار ۴۰ نفر بود که با گســـترش کارگاه خیاطی و مشورت با برخی کارگاه‌ها و شرکت‌ها در حال توسعه این شغل و اشتغالزایی جوانان برآمده است.
در ســـتون خط آزاد این جریده هم شـــایعه ائتلاف دو نامزد احتمالی نمایندگی مجلس از سوی یکی از آنها تکذیب شده است. این روزها با نزدیک شدن به انتخابات حضور نامزدهای احتمالی در مجامع عمومی و شبکه‌های مجازی افزایش یافته است.

■ **سپهر غرب:** «موزه هگمتانه گنجی است که از نظرها دور مانده است» مطلبی است که در سپهرغرب به موزه‌های مختلف استان از جمله موزه هگمتانه پرداخته و آورده است: موزه هگمتانه به عنوان گنجینه با ارزش، آثار باستانی مربوط به دوران مادها، هخامنشیان، اشکانیان و پارتیان را در خود جای داده که اگر گردشگران از این موزه دیدن نمایند قطعاً رویای دیدن این موزه را در سفر بعدی در سر می‌پرورانند.
اما با این همه تفاســـیر این موزه همچون گنجی پنهان و از نظرها دور مانده است که نیاز است متولیان حوزه گردشگری برای معرفی این مهم همت گمارند.
گســـترش ایستگاه‌های مطالعاتی سیار در همدان نیز مطلبی است که به نقل از مدیرکل کتابخانه‌های عمومی استان مطرح شده و آمده است که گســـترش این کتابخانه‌ها با هدف بهره‌مندی گروه‌های مختلف مردم از کتاب و ارتقای فرهنگ مطالعه از اهداف راه‌اندازی کتابخانه سیار است.
زارعی تـــلاش در جهت ارتقای کمی و کیفـــی کتابخانه‌ها را از دیگر اهداف ایجاد کتابخانه‌های سیار بیان کرد.

کدبانو

طرز تهیه نخود آب

مواد لازم برای نخود آب:

نخود .... ۴۰۰ گرم
پیاز متوسط .... ۳ عدد
روغن .... ۷۵ گرم
آرد گندم سبوس‌دار .... یک قاشق غذاخوری
نمک، فلفل و زردچوبه .... به مقدار کافی

طرز تهیه نخود آب

نخود را از شـــب قبل خیس کرده و صاف می‌کنیم ســـپس پیازها را خرد کرده و با روغن سرخ می‌کنیم تا طلایی شود.
نخودهـــا را به پیاز داغ اضافه می‌کنیم و کمی تفت می‌دهیم نمک، فلفل و زردچوبه و ۴ لیوان آب را به آن اضافه می‌کنیم. شـــعله را کم کرده و با حرارت ملایم نخودها را می‌پزیم در آخر که نخودها خوب پخته شد آرد را در نصف استکان آب سرد مخلوط به نخود اضافه می‌کنیم. پس از اینکه چند جوش خورد شعله را خاموش می‌کنیم. این غذا را می‌توانید همراه با آبغوره و یا سرکه میل کنید.

فواید نخود:

نخود ضمن تثبیت کلسیم استخوان‌ها به‌واســـطه داشتن منیزیـــم، ســـبب تقویـــت عضلات و رفـــع اسپاســـم می‌شود و به دلیل داشـــتن فســـفر، تقو یت کننـــد ه سلول‌های عصبی و مغزی است و اسیدفولیک و آهن آن البته نه به اندازه گوشت، در رفع کم‌خونی مؤثر است.
این غذا به دلیل فیبر زیادی که دارد، ملین است و در پاکسازی و تخلیه روده‌ها دخالت مســـتقیم دارد و از ایجاد یبوســـت پیشـــگیری می‌کند.
همچنین چون سرشار از ویتامین‌های گروه B است، به رفع خستگی و سســـتی و غم کمک می‌کند و مصرف مستمر آن به مدت چند ماه برای رفع ریزش مو بسیار مؤثر است.
همچنیـــن آب نخود پخته برای التیام ســـرفه و عفونـــت ریوی مفید و درمان‌کننده گرفتگی صداست و به کاهش تورم لثه‌ها کمک می‌کند.

مناسبت

اردوهای جهادی بسیج، کشور را آباد می کند

فعالیت ۴۰۰ گروه بسیجی یک میلیون نفر را پوشش داد

ســـمانه جهانگیری عرش: تأسیس سازمان بسیج سازندگی به سال ۱۳۷۹ برمی‌گردد که بر اساس تدابیر مقام معظم رهبری برای شکوفایی استعدادهای ذخیره شده در جوانان این سازمان با هدف اســـتفاده از نیروی نشاط جوانان برای سازندگی کشور در اوقات فراغت تشکیل شد. بسیج سازندگی با گذشت ۱۵ سال از فعالیتش، در چند ســـال اخیر در قالب اردوهای هجرت (با هدف غنی‌سازی اوقات فراغت جوانان) در همه عرصه‌ها اعم از آموزشـــی، بهداشتی، فنی و حرفه‌ای، خدمات‌رســـانی، عمرانی، مرمت، بهســـازی و زیباســـازی مدارس وارد شده که خدمات‌رســـانی و محرومیت‌زدایی از کشور از نتایج آن بوده که به همین منظور، آشنایی با کم و کیف فعالیت‌های این سازمان ضروری به نظر می‌رسد.

با این توصیف در هفته بســـیج گفت وگویی با شـــهرام صادقی مسئول بسیج ســـازندگی سپاه انصارالحســـین (ع) اســـتان همدان داشتیم که ماحصل آن را در زیر می‌خوانید:

طرح‌هایی که بســـیج سازندگی به آنها ورود پیدا می‌کند کدام است؟

بسیج ســـازندگی وارد عرصه‌هایی چون اردوهای جهـــادی، خدمات‌رســـانی، اقتصـــاد مقاومتـــی، پروژه‌های عمرانی شده و توانسته است در هر کدام از این حوزه‌ها مثمرثمر باشد. چنانچه با انجام امور عمرانی در نقاط محروم و خدمات‌رسانی به ساکنان این مناطق از جمله خدمات پزشـــکی و آموزشی توانسته اســـت در ارتقای دانش مردم نقاط دور و رفع محرومیت در این نقاط اثرگذار باشد.

اردوهای جهـــادی مختص چه افرادی است و چند روزه برگزار می‌شود؟

در اردوهـــای جهـــادی گروه‌هـــای دانش‌آموزی، دانشجویی، بسیج مهندسی و بسیج محلات مطرح هســـتند که هر کدام به ترتیـــب ۱۰، ۱۳، ۳، ۷ روز در این اردوها شـــرکت و ضمـــن انجام خدمات آموزشـــی و محرومیت‌زدایی از نظر بینش بسیجی ارتقا می‌یابند.

ورود بسیج به مبحث «اقتصاد مقاومتی» به چه شکل است؟

طبق منویـــات رهبر معظم انقـــلاب در خصوص اقتصاد مقاومتی که عملی شدن آن ایران را در برابر تحریم‌های گاه و بیگاه بیمه خواهد کرد، بســـیج با تبعیت از رهبر معظم به بحث اقتصاد مقاومتی ورود پیدا کرد تا جوانان و علاقمندان به اقتصاد و تولید را به نحوی یاری رساند.
ایـــن نهـــاد انقلابی بـــا حمایـــت از واحدهای تولیدی و کســـب و کار کشاورزی با اختصاص وام قرض‌الحســـنه بـــه متولیـــان آن ضمن ارائه آموزش‌های لازم و اختصاص تسهیلات اشتغال، بازارهای هـــدف محصولات تولیدی را نیز برای آنان مهیا می‌سازد.

به چـــه طرح‌هایی وام اشـــتغال تعلق می‌گیـــرد و چگونـــه بازار فـــروش برای محصولات مهیا می‌شـــود مبلغ این وام‌ها چقدر بوده است؟

طرح‌هـــای کشـــاورزی شـــامل پـــرورش طیور، آبزی‌پروری، گلخانه، تولید قارچ، کشـــت زعفران و صنایع تبدیلی شامل خشک کردن میوه‌ها، تولید شـــوری‌جات، مربا، عرقیات، فـــرآوری لبنیات و کارهایی از این قبیل وام اشـــتغال به میزان تولید و افراد به کار گرفته شـــده از ۵ تا ۳۰ میلیون تومان وام دریافت می‌کنند و بسیج با داشتن شرکت‌های پشتیبان تولید بازار محصولات این واحدها را نیز فراهم می‌ســـازد تا تولیدکنندگان با مشکل فروش محصول و نقدینگی مواجه نشوند.
در زمینه اقتصاد مقاومتی از ابتدای ســـال تاکنون به ۳۳۸ نفر در اســـتان وام با نـــرخ ۱۶ درصد کارمزد پرداخت شده است.
در طرح‌های اقتصاد مقاومتی در هفت ماهه نخست امســـال ۵ میلیارد و ۷۵۲ میلیون و ۱۰۰ هزار تومان تســـهیلات پرداخت شده اســـت. در زمینه صنایع تبدیلی نیز بســـیج ســـازندگی توانسته است ۶۰۰ میلیون تومان به ۲۷ واحد واگذار کند.

پروژه‌های عمرانی که بسیج به آنها ورود پیدا می‌کند کدام است؟

فعالیت‌هایـــی چون راه روســـتایی و بهداشـــت، ساخت خانه عالم، مدرسه و مسجد که پروژه‌های عام‌المنفعه هستند را بسیج عهده‌دار شده است تا ضمن محرومیت‌زدایی جوانان را بر عرصه‌های کار و تلاش وارد کند.

در خصوص طرح هجرت و سایر طرح‌های اجرا شده و اثرگذاری آن توضیح دهید.

در طرح هجرت دانش‌آموزان بسیجی که سال ۹۴ تعـــداد ۲۲۹ حلقه بود وارد مباحث عمرانی مناطق محروم می‌شـــوند تا به عنوان نسل آینده و سازنده کشور از همین امروز تمرین عمران و آبادانی داشته باشـــند این گروه با انجام فعالیت‌هایی چون ترمیم میـــز و صندلی مدارس، پنجره‌ها، رنگ‌آمیزی در و دیوار مدرسه، پرده‌دوزی و... در مناطق محروم در قالب طرح هجرت در تابســـتان به فعالیت عمرانی مشغول می‌شوند.
در ایـــن خصوص دانش‌آمـــوزان همدانی هم در قالـــب اردوهای ۱۰ روزه هجـــرت۳ به مرمت و بهسازی مدرسه پرداختند؛ که در این ارتباط هزار و ۷۶۰ دانش‌آموز در قالب ۷۶ گروه به بیش از ۷۰ مدرسه استان اعزام شدند که بازخوردهای بسیار مناســـبی از حضور این گروه‌ها در مدارس وجود داشت. در کل امسال ۴۰۰ گروه بسیجی استانمان توانســـت یک میلیـــون نفر را از نظر آموزشـــی، اشتغال و رفع محرومیت تحت پوشش در آورد.

عمده فعالیت بســـیج در حوزه فرهنگی چیست؟

آمـــوزش مهارت‌هـــای زندگی، تأمیـــن جهیزیه، خدمـــات آموزشـــی، دینی، احـــکام، آموزش هنر آموزش مقابله با جنگ نرم از جمله مباحثی است که بسیج در حوزه‌های فرهنگی آن را به اعضا انتقال می‌دهد تا به عنوان نمایندگان این آموزش‌ها را وارد نهاد خانواده کنند. در خلال آن هم جلسات قرآنی، نماز جماعت و آموزش حرفه و مشاغل مورد نیاز در دستور کار بسیج است.

در خصوص نحوه تشـــکیل حلقه‌های صالحین توضیح دهید؟

این حلقه‌ها که متشـــکل از بسیجیان فعال و افراد موثری چون طلبه‌ها و امام جماعت محل اســـت برنامه‌هـــای چون قرآن، آموزش مقابله جنگ نرم، آسیب‌شناسی مسائل اجتماعی سیاسی، آسیب‌های ماهواره، مرور وصیت‌نامه شـــهدا، مرور ســـخنان رهبر معظم انقلاب و رهبر کبیرمان را در دســـتور کار قرار می‌دهند تا با شکل‌گیری آن به عنوان یک هســـته قدرتمند از مساجد شاهد تقویت علمی و عملی بســـیج در جامعه باشیم. که در این حلقه‌ها توســـط معاونت تربیت و آموزش بسیج مدیریت می‌شود.

در سال ۹۴ چه تعداد از گروه‌های هدف بســـیج وارد عرصه‌های مختلف آموزشی و عمرانی شدند؟

امسال ۶۶ گروه مهندسی، ۲۲۹ گروه دانش‌آموزی و ۶۷ گروه دانشـــجویی با حضور هزار و ۷۱۴ نفر وارد عرصه‌های سازندگی در مناطق مختلف استان شدند که اثرگذاری مطلوبی داشتند.
در کنار این گروه‌ها،جامعه پزشـــکان نیز با حضور در مناطـــق محروم در اردوهای جهادی شـــرکت کردند، چنانچه ۳۵ پزشک در مناطق محروم نیز به ویزیت رایگان پرداختند.

گل وگیاه

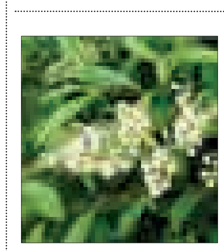

"گیاه برگ نـــو معمولی" یـــا "بـــرگ نو اروپایی"گیاهی از خانـــواده زیتون و بومی مرکز و جنوب اروپا، شمال آفریقا و جنوب غرب آسیاست که از ایرلند تا مراکش و از شرق تا لهستان و جنوب غرب گسترش دارد.
برگ نو معمولی درختچه‌ای نیمه همیشه سبز یا خزاندار است که حدود ۳ متر (به ندرت بیش از ۵ متر) ارتفاع دارد.
ساقه‌ها سخت و برافراشـــته، با پوستی به رنگ خاکســـتری مایل به قهوه‌ای و با نقاطی کوچک قهوه‌ای رنگ و عدسکی روی ساقه‌ها هستند.
برگ‌هـــا به صورت یکی در میـــان به صورت جفت متقابل دیده می‌شوند.

آیین رونمایی از تیزر سینمایی کتاب دختر شینا

▲ عکس: مسعود توفیقی

خبر

راه‌اندازی ۱۷۰ شبکه «بسیج همگام با کشاورز» در همدان

راه‌اندازی ۱۷۰ شبکه «بسیج همگام با کشاورز» در استان در دستور کار بسیج مهندسان قرار دارد.
مسئول بســـیج مهندسین کشـــاورزی همدان با اشاره به طرح «بســـیج همـــگام با کشـــاورز» گفت: همایش علمی کردن کشـــاورزی با حضور مهندسان کشاورزی شهرستان همدان در طرح «بسیج‌همگام با کشاورز» دوم آذرماه(دیروز) به مناسبت هفته بسیج برگزار شده است.
محمـــد خوش‌نیت افـــزود: طرح بســـیج همگام با کشاورز به منظور علمی کردن کشاورزی در روستاها با معرفی مهندسان انجام شده است.
وی در گفت‌وگـــو با فارس بـــا تأکید بر اینکه طرح «بسیج همگام با کشـــاورز» یک طرح کلیدی است، ادامـــه داد: انجمن‌های علمی در هر دو روســـتا و با برگزاری حداقل دو جلســـه در ماه انجام می‌شود و ترویج انجمن‌ها به استقبال کشاورزان بستگی دارد.
خوش‌نیت با اشـــاره به راه‌اندازی ۱۷۰ شبکه «بسیج همگام با کشـــاورز» در اســـتان بیان کرد: این مهم با قرار گرفتن در دستور کار بسیج مهندسان تاکنون ۷۰ درصد پیشرفت داشته است.
وی با بیان اینکه قصد داشتیم در هفته بسیج آموزش اســـتفاده بهینه آب را در مدارس داشته باشیم، گفت: به دلیل فشـــردگی برنامه‌های آموزش و پرورش در هفته بسیج این برنامه با توجه به بحران آب و توسط مهندسان آب و خاک به زمان دیگری موکول شد.
مسئول بسیج مهندسین کشـــاورزی همدان تصریح کرد: کمیته بحران آب و مهندســـان زحمت‌کش به منظور فرهنگ‌سازی مصرف بهینه آب با مجمع بسیج مهندسان استان تعامل و همکاری سازنده دارند.
وی با اشـــاره به بحث اقتصاد مقاومتی یادآور شـــد: برگـــزاری دوره‌های آموزشـــی به منظـــور افزایش توانمندی مهندســـان بســـیجی از برنامه‌های تحقق اقتصاد مقاومتی اســـت.خوش‌نیت خاطرنشان کرد: مهندسان استان پس از گذراندن دوره‌های آموزشی برای دریافت تســـهیلات به بسیج سازندگی معرفی می‌شوند که در یک ماه گذشته در این خصوص پنج نفر معرفی شده‌اند.

دانستنی‌ها

زبان‌های مختلف دنیا چگونه شکل گرفته‌اند؟

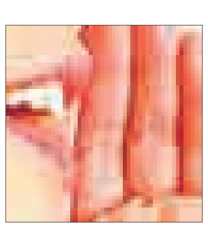

محققان دانشگاه اوکلنـــد در نیوزیلند نشـــان داده‌انـــد که زبان‌ها بـــه تدریج همـــراه با رشـــد و گسترش کشاورزی شکل گرفته و تکامل پیدا کرده‌اند.
به گزارش ایسنا، شاید تعجب برانگیز باشد که بدانید بیش از ۴۰۰ زبان که امروزه در سراســـر جهان رایج است، تنها از یک زبان که عمدتاً در آناتولی باستان یا ترکیه امروزی صحبت می‌شده منشأ گرفته‌اند.
زبان‌هـــای هنـــدو اروپایی مجموعـــه‌ای از ۴۰۰ زبان مختلف هستند که اســـپانیایی، آلمانی، هندی، پرتقالی و اردو را نیز شـــامل می‌شـــود.محققان دانشگاه اوکلند در نیوزیلند نشـــان داده‌اند که زبان‌ها به تدریج همراه با رشد و گســـترش کشاورزی شکل گرفته و تکامل پیدا کرده‌انـــد. همانطور که مهندســـان ژنتیک از روش‌های محاســـبه‌ای برای ردیابی پراکنش و شـــیوع ویروس‌ها استفاده می‌کنند، محققان این مطالعه نیز به همین شیوه ریشـــه‌های احتمالی زبان‌های هندو اروپایی امروزی را ردیابی کرده و جزئیات نحوه پراکنش و توزیع زبان‌های مدرن در سراسر جهان را مورد بررسی قرار داده‌اند. بر اساس این مطالعات منشأ تمام زبان‌های هندو اروپایی امروزی زبانی اســـت که در دوران باســـتان در منطقه آناتولی یا ترکیه امروزی صحبت می‌شده است.