پیام تاریخ، تمدن و فرهنگ ماد ستان
|ISNN: 2322-4665|

روزنامه همدان پیام

www.HamedanPayam.com

پنجشنبه ● ۷ اسفندماه ۱۳۹۳ ● ۷ جمادی‌الاولی ۱۴۳۶ ● ۲۶ فوریه ۲۰۱۵
سال دهم ● شماره ۲۲۹۹ ● ۱۲ صفحه روزنامه + نیازمندی ● ۳۰۰ تومان

سیاسی

تحمیل و تحریم را در مذاکرات نمی پذیریم ۴ ص

خبر

آماده دفع هرگونه تهدید هستیم ۲ ص

جامعه

از عید نوروز تا گرانی امروز ۹ ص

فرهنگ

نقاشی دیواری منلسبی در همدان دیده نمی‌شود ۶ ص

تجلیل از ۳۲۲ بازنشسته شرکت توزیع نیروی برق استان همدان ۳ ص

کشف ۱۲۰ میلیارد تومان کالای قاچاق ۸ ص

نصب ۵۰ المان نوروزی در همدان ۷ ص

خودفریفتگی نسخه پاس را در خانه پیچاند

در اینکه شکست پاس برابر سیاه‌جامگان مشهد کار نماینده همدان در ادامه رقابت‌های لیگ دسته یک را دشوار کرد جای تردید نیست، اما برای تیمی که خیلی‌ها می‌گویند بوی لیگ برتر می‌دهد رنگ باختن امیدها آن‌هم از امروز پسندیده نیست.

کار پاس خیلی زودتر از ۹۰ دقیقه مصاف فوتبالی با سیاه‌جامگان در مستطیل سبز تمام شده بود! تصور برتری برابر تیم مشهدی همان چند روز پیش از رویارویی با این تیم کار را یکسره کرد و غرور کاذب بازیکنان، اعضای کادر فنی و سایر دست‌اندرکاران باشگاه سبب شد تا نسخه نماینده همدان در خانه پیچیده شود.دست‌اندرکاران تیم پاس تصور کردند که در بازی مقابل سیاه‌جامگان از پیش برنده هستند و همین غرور کاذب آنها را به شکستی تلخ رساند! اعضای این تیم به خیال اینکه در جایگاه دوم جدول تکیه زده و این رتبه برای آنها اطمینان خاطر است، مقابل سیاه‌جامگان طوری بازی را آغاز کردند که انگار قرار بود سند پیروزی به نام آنها زده شود!

۱۱ ص

آیا از شغل خود راضی هستید؟

گزارش وزیر کار از استعفای ۱۰۰هزار شاغل

وزیر کارو رفاه و تعاون اجتماعی می‌گوید در یکسال اخیر ۱۰۰هزار نفر از ۲۰۰ هزار نفر به کارگماری کاریابی‌ها از شغل خود انصراف داده و دوباره به جمع بیکاران پیوسته‌اند.تغییر ذائقه شغلی و گرایش به مشاغل لوکس؛ از دلایل این پدیده است.

مقامات دولت تدبیر و امید معتقدند مسائل امروز بازارکار با مشکلاتی که در دهه‌های گذشته بوده تفاوت کرده و به بیان دیگر بیکاری پیچیده‌تر شده است. دیگر افراد بیکار تنها در جستجوی یک شغل نیستند و ویژگی‌های کار نیز برایشان مهم است.

۱۰ ص

خشکسالی به مراتع زاگرس‌نشین‌ها خسارت وارد کرده است

۲ ص

توسعه مدیریت استان صاحب شورای راهبردی شد

به دنبال تحول اداری

۲ ص

مجتمع شهید اومی/عکس همدان‌پیام- عبدالعلی مرادی

پایان نمایشگاه مُد در همدان

۱۲ ص

یادداشت روز

افزایش اعتماد عمومی ره‌آورد امنیت مشارکتی

جشنواره امنیت عمومی و رسانه یک مزید در کنار مزیدهای دیگر داشت و آن این بود که یکبار دیگر بتوان به نگاه دولت‌ها به امنیت و چگونگی تأمین آن برای شهروندان خود و افرادی که در حمایت دولت هستند، پرداخته شود.

دولت‌ها معمولاً تأمین امنیت را در اولویت اقدامات خود قرار دهند؛ زیرا تا امنیت نباشد نمی‌توان در حوزه‌های دیگر فعالیتی انجام داد اما آنچه با پیشرفت زمان اثبات شده و چیزی که از امنیت مهمتر است احساس آن توسط مردم است و...

۲ ص

یادداشت

ضرورت گسترش پروازهای فرودگاه همدان در ابعاد کمی و کیفی

گسترش پروازهای خارجی از جمله برنامه‌های فرودگاه همدان است که در این راستا اقدامات و حرکت‌های خوبی هم انجام شده است. حرکت‌هایی که چنانچه استمرار داشته باشد، به رشد و توسعه ارتباطات در استان کمک می‌کند.

پس از برقراری پروازهای همدان_جده و اعزام زائران خانه خدا از این فرودگاه که علاوه بر مردم استان برخی از استان‌های همجوار نیز از تسهیلات آن برخوردار شدند، پرواز همدان " دبی نیز...

۲ ص

تبریک و تهنیت
جناب آقای

مهدی اسفندیاری
انتصاب شایسته و بجای حضرتعالی را به سمت
شهردار قروه درجزین
صمیمانه تبریک و تهنیت عرض نموده امید است در سایه الطاف الهی موفق و پیروز باشید.
روابط عمومی
شرکت سیمان هگمتان

هفتم اسفندماه
سالروز استقلال کانون وکلا و روز وکیل مدافع
را به جامعه وکلا تبریک عرض می نماید
هیات مدیره کانون وکلای دادگستری استان همدان

ضمیمه رایگان هر روز روزنامه همدان پیام
نیازمندیهای صبح استان همدان
۱۰۰۰۶۰۶۶ ۳۸۲۶۴۴۳۳

تبریک و تهنیت
جناب آقای مهدی اسفندیاری
انتصاب شایسته جنابعالی را به سمت شهردار قروه درجزین
صمیمانه تبریک و تهنیت عرض نموده امید است در سایه الطاف الهی و مدیریت مدبرانه حضرتعالی شاهد رشد و پیشرفت در این عرصه مهم باشیم
هیئت هندبال رزن و قروه درجزین

تبریک و تهنیت
ریاست محترم
پست بانک شهرستان رزن
سرکار خانم غلامی
بدین وسیله از زحمات بی شائبه، عزت نفس بی نظیر ، مناعت طبع بی بدیل و اعمال سخاوت بی دریغ و برخورد شایسته سرکار عالی و
همچنین همکاران محترمتان
در تکریم ارباب رجوع
نهایت تقدیر و تشکر را می نمایم
امید است در پرتو عزم ومجاهدت ملی و با اتکا بر ارزش های گرانقدر دینی و انسانی شاهد شکوفایی و موفقیت بیش از پیش جنابعالی باشیم .
فروشگاه ایزدی شهر دمق

اطلاعیه
همه روزه تا ساعت ۱۶
شهروندان محترم همدانی
شهرداری مناطق چهارگانه شهر همدان
به منظور رسیدگی و تسهیل امور مراجعین گرامی تا پایان اسفندماه سال جاری، همه روزه تا ساعت ۱۶ (به غیر از پنج‌شنبه‌ها) در خدمت همشهریان می‌باشد.
منطقه یک: میدان امامزاده عبدا... (ع)
منطقه دو: خیابان تختی
منطقه سه: میدان شهید مفتح
منطقه چهار: میدان امامزاده عبدا... (ع)
روابط عمومی مناطق چهارگانه شهرداری همدان

ثبت نام
جشنواره کارآفرینان برتر
سایت ثبت‌نام:
www.karafarinanebartar.ir
کانون کارآفرینان استان همدان
اداره کل تعاون، کار و رفاه اجتماعی استان همدان

خدمات رسانی عمران شهری و بهبود محیط های اجتماعی از ما حفظ و نگهداری از شما
روابط عمومی و امور بین الملل شهرداری همدان

پیام تاریخ، تمدن و فرهنگ مادستان
The Message Of Madestan's History & Civilization & Culture
روزنامه همدان پیام
۲
پنجشنبه ● ۷ اسفندماه ۱۳۹۳ ● شماره ۲۲۹۹
خبر
khabar@hamedanpayam.com

فرمانده کل ارتش در بازدید از پادگان ۳۱۶ زرهی شهید قهرمان:

آماده دفع هرگونه تهدید هستیم

نیروهای ولایتمدار ارتش جمهوری اسلامی همدوش با دیگر نیروهای مسلح کشور همیشه آماده دفع هرگونه تهدید و زیاده‌خواهی دشمنان بوده‌اند.

فرمانده کل ارتش جمهوری اسلامی ایران با بیان این مطلب در بازدید سرزده از پادگان ۳۱۶ زرهی شهید قهرمان در جمع فرماندهان یگان‌های ارتش در همدان، گفت: فرمانده کل قوا همواره بر ارتقای سطح آموزش نظامی، عقیدتی و دینی در مجموعه‌های نیروی مسلح تأکید دارند که باید به این امر توجه ویژه شود.

به گزارش روابط عمومی تیپ ۳۱۶ زرهی شهید قهرمان همدان، عطاا... صالحی اضافه کرد: باید علاوه بر ارتقای توان رزمی درحوزه دفاعی وکسب آمادگی لازم در خصوص دفع هرگونه آسیب و تهدید، نسل جدید را به سلاح ایمان، اعتقاد و بصیرت مسلح کرد.

وی با ذکر اینکه پادگان شهید قهرمان از یگان‌های نمونه غرب کشور است، اضافه کرد: رهبری فرزانه انقلاب همواره بر ضرورت خوشایندسازی محیط خدمت برای کارکنان وظیفه تأکید دارند.

صالحی تأکید کرد: نباید در زمینه آموزش‌های مصوب کوتاهی انجام شود و همواره باید یگان‌ها آماده باشند.

فرمانده کل ارتش جمهوری اسلامی صبح روز دیروز در صدر هیأتی از افسران عالی رتبه ارتش در مسیر بازدید از یگان‌های ارتش منطقه غرب کشور به صورت سرزده در تیپ ۳۱۶ زرهی همدان حضور یافت.

وی درجریان این سفر از اماکن، یگان‌ها، آسایشگاه‌ها و تجهیزات تیپ شهید قهرمان همدان بازدید کرد و به صورت چهره به چهره با کارکنان این پادگان به گفت‌وگو پرداخت.

همچنین در ادامه بازدید از یگان‌ها، آسایشگاه‌ها و ادوات نظامی به نظارت مستقیم بر وضعیت کیفی و عملکرد انسانی و تجهیزاتی و اطلاعاتی پرداخت و فرماندهان یگان‌ها گزارشی درمورد به‌روز رسانی و ارتقای توان روحی و رزمی کارکنان ارائه کردند.

یادداشت روز

افزایش اعتماد عمومی ره‌آورد امنیت مشارکتی

جشنواره امنیت عمومی و رسانه یک مزید در کنار مزیدهای دیگر داشت و آن این بود که یکبار دیگر بتوان به نگاه دولت‌ها به امنیت و چگونگی تأمین آن برای شهروندان خود و افرادی که در حمایت دولت هستند، پرداخته شود.

دولت‌ها معمولاً تأمین امینت را در اولویت اقدامات خود قرار دهند؛ زیرا تا امنیت نباشد نمی‌توان در حوزه‌های دیگر فعالیتی انجام داد اما آنچه با پیشرفت زمان اثبات شده و چیزی که از امنیت مهمتر است احساس آن توسط مردم است و زمانی که مردم احساس کنند امنیت برقرار است، زندگی آرام و به سوی کمالی خواهند داشت.

دولت‌ها برای اینکه این احساس را به مردم بقبولانند از ۲ روش کلی بهره جسته‌اند؛ نخستین روش که به روش پلیسی و نمایشی مشهور است، قرار دادن نیروهای انتظامی در بین مردم با دستور کار تظاهر است تا مردم آنقدر مأمور ببینند تا خیالشان از بودن امنیت راحت شود.

در مقابل این روش، روش دومی وجود دارد که در آن، مردم خود در ایجاد امنیت سهیم می‌شوند و به صورت مشارکتی امنیت را ایجاد کرده و از آن پاسداری می‌کنند. در این روش همکاری نیروها با مردم دیگر تکرار نخواهد شد و همه به یکدیگر اعتماد دارند.

در روش دوم شما هیچ نیروی انتظامی در بین مردم مشاهده نمی‌کنید اما مردم احساس امنیت می‌کنند و می‌دانند که به دلیل افزایش آگاهی‌ها و احترام به قانون، حقوق آنها رعایت خواهد شد و اگر به حقوق آنها تعرض شود، در سریع‌ترین وقت حق آنها ادا خواهد شد.

امروزه بسیاری از کشورها دیگر از روش ایجاد امنیت به شکل پلیسی و تظاهری استفاده نمی‌کنند و با افزایش آگاهی‌های مردم نسبت به حقوق خود به روش مشارکتی روی آورده‌اند.

این روش در ایران نیز جواب داده و امنیت موجود در ایران نیز امنیتی مشارکتی است به طوری که مردم و دولت به کمک هم در پی صیانت از آن هستند.

روش مشارکتی به دلیل افزایش اعتماد ۲ طرف به یکدیگر در تقویت رابطه دولت و ملت نیز بسیار مؤثر بوده است و می‌تواند اعتماد عمومی را نیز در کنار امنیت عمومی ارتقا بخشد.

به هر حال راه درست حفظ امنیت در قرن حاضر امنیت مشارکتی و اعتماد به مردم است تا در سایه این اعتماد، بسیاری از اتفاقات فرخنده نیز شکل بگیرد و از آمار مجرمان و زندانیان کاسته شود.

یادداشت

ضرورت گسترش پروازهای فرودگاه همدان در ابعاد کمی و کیفی

گسترش پروازهای خارجی از جمله برنامه‌های فرودگاه همدان است که در این راستا اقدامات و حرکت‌های خوبی هم انجام شده است. حرکت‌هایی که چنانچه استمرار داشته باشد، به رشد و توسعه ارتباطات در استان کمک می‌کند.

پس از برقراری پروازهای همدان_جده و اعزام زائران خانه خدا از این فرودگاه که علاوه بر مردم استان برخی از استان‌های همجوار نیز از تسهیلات آن برخوردار شدند، پرواز همدان "دبی نیز برقرار شد و اخیراً صحبت از اعزام زائران عتبات عالیات از فرودگاه همدان به میان آمده و در تازه‌ترین مورد هم مدیرعامل فرودگاه همدان از برقراری پروازهای همدان - ترکیه خبر داده و گفته است که با پیگیری‌های انجام شده پرواز همدان - ترکیه در نوروز ۹۴ برقرار می‌شود.

نقش و اهمیت ارتباطات در توسعه، موضوعی نیست که بر کسی پوشیده باشد؛ لذا امروزه همه کارشناسان و صاحبنظران مباحث توسعه، بر گسترش راه‌های ارتباطی و حمل‌ونقل به عنوان یکی از مهمترین زیرساخت‌های توسعه تأکید دارند.

بر این اساس رشد و پیشرفت همه‌جانبه هر منطقه‌ای در گروی گسترش ارتباطات آن با دیگر سرزمین‌ها و مناطق است و اگر این مهم به‌موقع و به درستی مورد توجه قرار نگیرد، بسیاری از فرصت‌های توسعه از بین خواهد رفت.

بحث ارتباطات در استانی مثل همدان که گردشگری و توریسم ازجمله محورهای مهم توسعه آن است، اهمیت خاصی دارد؛ زیرا لازمه ایجاد فرصت‌های مناسب برای توسعه گردشگری و فراهم کردن زمینه‌های جذب گردشگران داخلی و خارجی رشد کمی و کیفی ارتباطات و ابزارهای ارتباطی است. در این میان رشد و تقویت راه‌های مواصلاتی و تسهیل کردن رفت و آمدهای مسافران و گردشگران اهمیت بالایی دارد.

البته این مهم در شرایطی می‌تواند به توسعه پایدار و همه‌جانبه منجر شود که کمیت و کیفیت به طور همزمان مورد توجه قرار گیرد و اینطور نباشد که با تمرکز بر رشد کمی، از بحث کیفیت غافل شویم.

توسعه پروازهای فرودگاه همدان که در سال جاری شاهد آن بودیم، اگرچه با توجه به اهداف راهبردی توسعه استان و برنامه‌های کلان و اسناد بالادستی، پیش از این باید اتفاقی می‌افتاد، اما اهتمام ویژه مسئولان در این زمینه و تلاش برای گسترش پروازهای داخلی و خارجی اهمیت خاص خود را دارد و در بلندمدت موجب توسعه گردشگری نیز می‌شود. مشروط برآنکه در کنار توجه به رشد کمی این پروازها کیفیت خدمات و چگونگی ارائه آن نیز مورد توجه باشد. بدون شک این اقدامات و حرکت‌ها به منزله آغاز روند تازه‌ای از رشد ارتباطات در استان است و تا رسیدن به شرایط مطلوب و مناسب در این زمینه فاصله داریم؛ زیرا هم ظرفیت‌های استان به‌ویژه در حوزه‌های فرهنگی و گردشگری ضرورت پرداختن به چنین موضوعی را دوچندان می‌کند و به تبع آن اقدامات کنونی در عین اهمیت بالا، کافی به نظر نمی‌رسد و هم خلأهایی که در دیگر مسیرهای ارتباطی ازجمله راه‌آهن و آزادراه احساس می‌شود، سبب شده تا تسریع در اجرای پروژه‌های عمرانی در زمینه ارتباطات هوایی، ریلی و زمینی بیش از پیش مورد توجه قرار گیرد.

بر این اساس گسترش پروازهای داخلی و خارجی فرودگاه همدان می‌تواند نقطه آغاز روندی باشد که مقصد و انتهای آن رشد و توسعه راه‌های ارتباطی به نحو مطلوب و متناسب با نیازهای روز باشد و در نهایت به توسعه و پیشرفت استان کمک کند.

توسعه مدیریت استان صاحب شورای راهبردی شد

به دنبال تحول اداری

سرانجام پس از یک سال و نیم از آغاز فعالیت‌های دولت، روز گذشته استان همدان شاهد اجرای یکی از وعده‌های دولت مبنی بر اصلاح نظام اداری بود.

از انتقاداتی که به دولت گذشته وارد می‌شود استخدام بی‌رویه افراد در قالب طرح‌های گوناگون مانند طرح مهرآفرین که که هرچند این آخری با مخالفت مجلس و دستگاه‌های نظارتی امکان اجرا نیافت اما این آشفتگی سیستم اداری موجب آن شده است که بسیاری از صاحبنظران حجیم شدن دولت را مشکل بزرگی برای تحرک آن بدانند؛ مشکلی که دولت را در مواقعی ناچار می‌کند از هزینه‌های لازم کاسته و بر تأمین حقوق مستخدمان خود هزینه کند. مستخدمانی که در مواقعی حتی از توانایی‌های اولیه کارمندی نیز برخوردار نیستند اما توانسته‌اند در یک شرایط آشفته و با توصیه این و آن وارد سیستم اداری شوند. این وضعیت دولت تدبیر و امید را ناچار کرده است تا تمامی استخدام‌ها را نگه دارد تا شاید بتواند راهکاری در سال ۹۴ برای سبک کردن دولت و انجام استخدام های جدید براساس قانون بیابد. هرچند تلاش دولت بر ایجاد اشتغال با مشارکت بخش خصوصی است.

شرایطی که در استخدام‌های گذشته و به کارگیری مدیران بدون در نظر گرفتن توانمندی‌ها و شایستگی‌ها حاکم بوده، سبب آن شده است که بنیه کارشناسی ادارات و دستگاه‌های اجرایی بخصوص در استان‌ها به شدت افت کند و این موضوع مورد توجه افراد صاحبنظر در زمینه ضرورت تحول اداری برای افزایش بنیه کارشناسی نیروهای اداری و توانمندی‌های مدیریت قرار گیرد. به هر حال روز گذشته استاندار همدان ریاست شورایی را بر عهده گرفت که قرار است از این پس جایگزین کارگروه پژوهش، فناوری و تحول اداری باشد و سیاست‌های کلی نظام اداری و نقشه راه اصلاح نظام اداری را دنبال کند.

ترکیب جدید این شورا بسیار قوی‌تر از ترکیب قبلی چیده شده است به گونه ای که به استاندار اجازه داده شده است ٤ نفر از رؤسای دانشگاه‌ها را در کنار ۲ نفر صاحبنظر در زمینه‌های مختلف مدیریتی به این شورا دعوت کند که نشان می‌دهد فضای بحث و تبادل نظر در این شورا حاکم خواهد بود.

سیستم اداری باید به شیوه علمی و منطقی اصلاح شود

در نخستین جلسه توسعه مدیریتی دستگاه‌های اجرایی استان همدان، استاندار همدان با بیان اینکه عادت کرده‌ایم که درآمد نفتی را هزینه کنیم در صورتی که نفت سرمایه مردم است و نباید صرف هزینه‌های جاری شود، گفت: سیستم اداری باید به شیوه علمی و منطقی اصلاح شود.

به گزارش مهر، محمدناصر نیکبخت ظهر روز چهارشنبه در نخستین شورای راهبری توسعه مدیریت استان همدان با بیان اینکه نباید از آنچه که از سال‌های گذشته تاکنون در رابطه با تحول اداری در کشور می‌گذرد راضی باشیم، اظهار کرد: استان همدان استانی پرتلاش است اما نباید از وضعیت راضی باشیم و باید بیشتر و بهتر از این در کشور عمل کنیم.

وی با بیان اینکه در برنامه چهارم و پنجم توسعه ۲/۵ تا ۳ درصد بهره‌وری را از رشد اقتصادی داشته‌ایم اما بعید است در طول سال‌های گذشته بیشتر از نیم درصد انجام و اجرا شده باشد، ابراز کرد: نتیجه تحول اداری بهره‌وری است و باید بهره‌وری را افزایش داد و به سلامت اداری توجه کرد.

استاندار همدان با بیان اینکه سلامت اداری خوبی در برنامه پنجم نداشتیم و جای تأسف دارد که مقام مسئولی در رده‌های بالای مملکت به فساد مالی و اداری گرفتار می‌شود، بیان کرد: هیچ‌کس از این وضعیت خوشحال نیست؛ زیرا در این خصوص بحث جناح و گروه و عقیده و... نیست بلکه بحث خون شهدا و تلاش‌های انقلابی است.

نیکبخت با بیان اینکه مردم با گذشت ۳٦ سال از پیروزی انقلاب در روز ۲۲ بهمن‌ماه پای کار می‌آیند و از نظام حمایت می‌کنند، عنوان کرد: آیا واقعاً خوشایند است که مقامی عالی‌رتبه به نام مسائل فساد مالی و اداری در مکانی خاص باشد.

وی با بیان اینکه هیچ گروهی نباید از این اتفاقات خوشحال باشد و این موضع‌ها جای تأسف دارد، ادامه داد: اگر نظام و سیستم اداری به‌خوبی اجرا شود این مسائل پیش نمی‌آید.

استاندار همدان با بیان اینکه مقام معظم رهبری از ۱۰ سال گذشته در خصوص سلامت اداری تأکیداتی داشته‌اند، افزود: دولت‌ها اعلام می‌کنند که دولت پاک است اما چرا باید این اتفاقات رخ دهد.

نیکبخت با بیان اینکه وقتی مقام معظم رهبری بر سلامت اداری تأکید فراوان دارند و از طرفی انقلاب اسلامی ادامه راه انبیاست، نباید اجازه داد در سیستم اداری این چنین اتفاقاتی بیفتد، اظهار کرد: در این دولت قصد بر این است که در سیستم اداری اتفاقاتی رخ ندهد.

وی با بیان اینکه در دولت یازدهم با جدیت درخصوص مسائل مبارزه با فساد مالی کار می شود، عنوان کرد: باید مراقب بود؛ زیرا وسوسه و محل وسوسه‌ها زیاد است.

استاندار همدان با بیان اینکه چند اداره بیشتر در معرض آسیب و اتهام هستند؛ زیرا در این ادارات محل وسوسه زیاد و انگیزه برای کشاندن کارمند و مدیر به تخلف حتی از طریق مراجعه کننده فراهم است، بیان کرد: مسلمان باید از اتهام دور باشد و سلامت کار کند.

نیکبخت با بیان اینکه سیستم اداری باید سالم‌سازی و تغییر داده شود و معمولاً در جامعه پذیرفتن تغییر سخت است، ادامه داد: سیستم اداری باید به شیوه علمی و منطقی اصلاح شود.

وی با بیان اینکه هیچ آسیبی تأثیرگذارتر و نافذتر از آسیب فساد مالی، اقتصادی و اخلاقی نیست، بیان کرد: اگر لحظه‌ای از توجه به خدا فاصله بگیریم آسیب می‌بینیم پس باید مواظب بود.

استاندار همدان با بیان اینکه تغییر و تحول و اصلاح سیستم اداری می‌تواند کارآمد باشد، ادامه داد: در هفته جاری اجلاس ۲ روزه‌ای در وزارت کشور با حضور استانداران سراسر کشور برگزار شد و سفرای ۱٦ کشور و رؤسای اتاق بازرگانی کشور نیز در این مراسم حضور داشتند.

نیکبخت با بیان اینکه در این اجلاس مباحث خوبی در زمینه‌های اقتصادی، توسعه‌ای و صادرات مطرح شد، بیان کرد: یکی از عمده‌ترین مباحث اجلاس علاوه بر کار کارشناسی تأکید بر گردشگری سلامت بود.

وی با بیان اینکه هم‌اکنون ۸۳ درصد بودجه کشور صرف هزینه‌های جاری می‌شود تا بتوان ۱۷ درصد کار عمرانی انجام داد که این مسأله یک هشدار است، اظهار کرد: این مقوله یک آسیب است که از نفت به کشور رسیده است؛ زیرا عادت کرده‌ایم درآمد نفتی را هزینه کنیم در صورتی که نفت سرمایه مردم است و نباید صرف هزینه‌های جاری شود.

استاندار همدان با بیان اینکه در این دولت سعی شده است تا بودجه با فاصله از نفت نوشته و کمتر از نفت استفاده شود، بیان کرد: نفت منابع نفرین است و بهره‌وری زیر نیم درصد است؛ زیرا نفت را هزینه می‌کنیم.

نیکبخت با بیان اینکه دولت تلاش دارد آنچه مصالح نظام و مردم است حفظ و ایجاد شود و حتی اگر موضوع تحریم‌ها نبود برنامه دولت فاصله گرفتن از نفت بود، ادامه داد: باید سیستم اداری چابک‌سازی شود که مباحث شورای راهبردی در این زمینه تأثیرگذار است.

وی با بیان اینکه نحوه تحول اداری زیر سؤال است و باید بر روی این موضوع کار شود، عنوان کرد: ایران کشوری بی‌پایه، کم‌مایه و جدید نیست و شهر همدان ۵۰۰ سال پایتخت امپراطوری کشور بوده است و از نظر اسلامی نیز ریشه و هویت داریم.

استاندار همدان با بیان اینکه چابک‌سازی این نیست که شاخ و برگ را زیاد کنیم بلکه باید احساس کنیم که امانت‌دار مردم هستیم، ابراز کرد: باید بیشتر بر روی موضوع تحول سیستم اداری کار شود.

نماینده سازمان مدیریت کشور نیز گفت: نسبت بودجه کل کشور به درآمد ناخالص داخلی ۹۲ درصد است که اگر این روند ادامه پیدا کند باید تمام بودجه صرف هزینه‌های جاری شده و برای امورعمرانی بودجه‌ای باقی نمی‌ماند.

حیدر نوروزپور با بیان اینکه استان همدان به دلیل ظرفیت‌های بزرگ و بسیار از استان‌های موفق بوده و همیشه رتبه‌های نخست را در بحث تحول اداری داشته است، گفت: همدان از استان‌های موفق در اجرای برنامه تحول اداری بوده و این جوشش و فعالیت استمرار دارد.

وی بیان کرد: نهاد هستی ناآرام و در حال تحول و مباحثی که ملاصدار مطرح کرده در زندگی و مدیریت ما جاری و ساری و این یک ضرورت است.

مدیرکل دفتر امور مراتع سازمان جنگل‌ها و مراتع و آبخیزداری:

خشکسالی به مراتع زاگرس‌نشین‌ها خسارت وارد کرده است

۲۰۰ هزار تن علوفه برای توزیع بین دامداران عشایر آماده شده است.

مدیرکل دفتر امور مراتع سازمان جنگل‌ها و مراتع و آبخیزداری کشور شرایط خشکسالی در استان‌های زاگرس‌نشین بحرانی بوده و کاهش ۳۵۰ میلیمتر بارندگی نسبت به بلندمدت سبب کاهش پوشش‌های گیاهی در این منطقه شده که فاجعه‌انگیز است.

سید علی خلیل‌پور در کارگروه ملی ساماندهی کوچ عشایر و مدیریت "چرا"در همدان اظهار کرد: در حال حاضر عشایر کشور برای تأمین علوفه دام با مشکل مواجه هستند که باید با تأمین نهاده‌های دامی و آب شرب مورد نیاز دام و انسان، از این جامعه بهره‌بردار مراتع حمایت شود؛ زیرا آنها بخشی از تولید کشور را انجام می‌دهند.

به گزارش تسنیم، خلیل‌پور با اشاره به اینکه به دلیل آب‌وهوای نامساعد در جنوب کشور و کمبود علوفه امکان کوچ زودرس عشایر وجود دارد، بیان کرد: ورود عشایر به مراتع ییلاقی در بهار سال آینده از ۱۵ اردیبهشت به ۳۱ فروردین‌ماه ۹٤ تغییر می‌کند که این مسأله به مراتع آسیب وارد می‌کند.

وی با بیان اینکه رعایت تقویم کوچ باید از طریق فرهنگ‌سازی و آموزش‌های لازم عشایر رعایت شود، عنوان کرد: کوچ پاییزه و بهاره باید همانند هم مدیریت شوند؛ زیرا در هر ۲ کوچ امکان آسیب مراتع وجود دارد.

مدیرکل دفتر امور مراتع سازمان جنگل‌ها و مراتع و آبخیزداری کشور با تأکید بر همکاری مدیریت بحران و پشتیبانی امور دام در تأمین علوفه مورد نیاز عشایر گفت: ۲۰۰ هزار تن علوفه توسط سازمان امور عشایر کشور پیش‌بینی شده که در اختیار دامداران عشایری قرار می‌گیرد.

وی از خرید ۱۸ هزار واحد دامی توسط شرکت پشتیبانی امور دام خبر داد و افزود: ۱۸ هزار واحد دامی به منظور صادرات و کشتار توسط پشتیبانی امور دام خریداری شده که این میزان ناچیز است اگر بتوانیم اتحادیه و تعاونی تولیدی عشایر را برای صادرات دام فعال کنیم در بازاریابی نتیجه مناسبی حاصل می‌شود.

خلیل‌پور پرواربندی دام عشایر در کشور را مورد تأکید قرار داد و گفت: سازمان امور عشایر به دنبال پرواربندی دام سبک به عنوان سیاست کوتاه و میان‌مدت بوده که در این طرح اولویت با دامداران متقاضی است.

وی بیان کرد: ایستگاه‌هایی برای ارائه خدمات به عشایر کوچنده با نصب تابلو و اطلاع‌رسانی در مسیر کوچ عشایر برای تأمین آب شرب و علوفه تعیین شده که امیدواریم این اقدامات در تسهیل روند کوچ این قشر مؤثر واقع شود.

مدیرکل دفتر امور مراتع سازمان جنگل‌ها و مراتع و آبخیزداری کشور عنوان کرد: امروز با کم‌آبی و نبود پوشش گیاهی مناسب در مراتع روبه‌رو هستیم و از این رو باید اتراق‌گاه و پاسگاه لازم به منظور کنترل و کمک به عشایر در طول مسیرهای کوچ ایجاد شود.

وی اظهار کرد: امسال به دلیل شرایط آب‌وهوایی نامطلوب و وجود ریزگردها، کوچ بهاره سال آینده عشایر به مراتع ییلاقی ۱۵ روز زودتر از موعد مقرر هر ساله آغاز می‌شود و نیاز است تا مدیران استان‌ها تمهیدات لازم را در این زمینه بیندیشند.

دولت توان تأمین علوفه مورد نیاز عشایر را ندارد

در ادامه مدیرکل دفتر بهسازی امور تولید سازمان امور عشایر ایران با بیان اینکه دولت توان تأمین علوفه مورد نیاز عشایر را ندارد، گفت: کاهش بارندگی به مراتع منطقه زاگرس آسیب زده است.

داریوش نعمت‌الهی اظهار کرد: کوچ عشایر به سبب شرایط آب‌وهوایی، تأمین آب و علوفه مورد نیاز برای دام‌ها انجام می‌شود که تغییرات اقلیمی در سال‌های گذشته این روند را به اجبار با تغییراتی مواجه ساخته است.

وی افزود: در زمینه کوچ زودهنگام عشایر علاوه بر جامعه گیاهی و منابع طبیعی با جامعه انسانی هم مواجه هستیم به طوری که باید ابعاد اجتماعی و اقتصادی کوچ عشایر را مدنظر قرار دهیم تا در برنامه‌ریزی‌ها و تصمیمات موفقیت کسب شود.

نعمت‌الهی بیان کرد: یک‌سوم از جمعیت عشایر کشور معادل یک میلیون و ۲۰۰ نفر در منطقه زاگرس مستقر هستند و این منطقه از این نظر دارای اهمیت زیادی است و باید در زمینه مدیریت کوچ عشایر منطقه اقدامات مناسبی شکل گیرد.

وی با اشاره به اینکه فشار وارد شده به مراتع از سوی عشایر کشور غیرقابل جبران است، عنوان کرد: کوچ یکی از خصایص اصلی جامعه عشایری بوده و با شرایط آب‌وهوایی پیش‌آمده فشاری که به مراتع و عشایر وارد شده است به سادگی قابل جبران نیست.

مدیرکل دفتر بهسازی امور تولید سازمان امور عشایر ایران افزود: عشایر یکی از قشرهایی هستند که آسیب جدی را از خشکسالی در سال‌های اخیر می‌بینند و سازمان امور عشایر برای مقاوم کردن عشایر در این زمینه اقداماتی داشته است.

shenide@hamedanpayam.com

شنیده‌ها

۱- حمیدرضا حاجی‌بابایی امروز در همدان سخنرانی می‌کند. گویا این سخنرانی در یادواره شهدای هنرمند انجام خواهد شد. گفتنی است وزیر سابق آموزش‌وپرورش از کاندیداهای احتمالی انتخابات مجلس دهم از جناح اصولگرایان است.

۲- چهار نشریه به نشریات استان افزوده شده است. گویا ۳ تن از فعالان رسانه‌ای استان مجوز ماهنامه و پایگاه اطلاع‌رسانی دریافت کرده‌اند. گفتنی است پیش‌بینی می‌شود بسیاری از مجوزهای رسانه‌ای در سال انتخابات فعال شوند.

۳- مدیرمسئول روزنامه اعتماد از عاشقان راه امام حسین(ع) عذرخواهی کرده است. گویا این عذرخواهی مکتوب در پی برداشت توهین‌آمیز بودن بخشی از مصاحبه این روزنامه با ابراهیم اصغرزاده بوده است.

٤- تیمی از کارشناسان استان به قم سفر کرده‌اند. گویا این سفر برای آشنایی با فعالیت‌هایی که در سفرهای هیأت دولت و برای تسهیل ارتباط دولت و مردم انجام می‌شود، انجام شده است. گفتنی است همدان در بهار سال آینده میزبان هیأت دولت خواهد بود.

۵- یکی از فعالان رسانه‌ای استان روز گذشته با احضار مدعی‌العموم به دادگاه فرا خوانده شده است. گویا احضار وی به دلیل ایجاد بحث درباره پاره‌ای از اتفاقات اخیر استان و مباحث دیگری که در فضای مجازی مطرح شده، بوده است. گفتنی است موارد اتهامی در جلسه روز گذشته به این فعال رسانه‌ای تفهیم شده است.

خبر

بررسی انتخاب اعضای هیأت مرکزی نظارت بر انتخابات

رئیس کمیسیون شوراها و امور داخلی مجلس از بررسی انتخاب اعضای هیأت مرکزی نظارت بر انتخابات متشکل از سران ۳ قوه در کمیسیون شوراها و امور داخلی مجلس خبر داد.

امیر خجسته اظهار کرد: اجرای انتخابات ریاست جمهوری، مجلس شورای اسلامی، خبرگان رهبری و شوراهای اسلامی شهر و روستا توسط وزارت کشور و زیر نظر هیأت مرکزی انتخابات با ترکیبی از قوای سه‌گانه و معتمدین ملی در جلسه مجمع تشخیص مصلحت نظام تصویب شد.

وی با بیان اینکه انتخابات توسط وزارت کشور برگزار می‌شود، افزود: اما هیأت نظارت بر روند انتخابات نظارت دارد که اعضای آن را ۳ قوه تشکیل می‌دهند و انتخاب اعضا در کمیسیون شوراها و امور داخلی مجلس بررسی می‌شود.

خجسته بیان کرد: نظارت شورای نگهبان بر فرایندها، ابعاد و مراحل انتخابات ریاست‌جمهوری، مجلس شورای اسلامی و خبرگان رهبری از جمله تأیید نهایی صلاحیت داوطلبان تا پیش از آغاز تبلیغات انتخاباتی و رسیدگی به شکایات، تأیید یا ابطال انتخابات به منظور تأمین سلامت انتخابات، جلب مشارکت حداکثری و تأمین حقوق داوطلبان و رأی‌دهندگان با تعیین سازوکارهای قانونی، شفاف، زمانبند و اطمینان‌بخش و پاسخگویی مکتوب و مطلوب در مورد صلاحیت و ابطال انتخابات در صورت درخواست داوطلب و نظارت بر انتخابات شورای اسلامی شهر و روستا توسط هیأت‌های نظارت انجام می‌شود.

برپایی نمایشگاه دست‌سازه‌های دانش‌آموزان سردرودی

سردرود- خبرنگار همدان‌پیام: نمایشگاه دست‌سازه‌های دانش‌آموزان دبیرستان کوثر در بخش سردرود در راستای اجرای طرح تعالی مدیریت برگزار شد.

به گزارش خبرنگار ما، این دست‌سازه‌ها براساس محتوای هر یک از دروس دوره دوم متوسطه با مشارکت مسئولان اجرایی و دبیرستان در غرفه‌های دین و زندگی، فیزیک، شیمی، زیست، زبان‌خارجه، ادبیات فارسی، تربیت‌بدنی، علوم اجتماعی و پرورشی طراحی و ساخته شده است.

سعید دهقانی‌مرفه، رئیس آموزش‌وپرورش سردرود ضمن بازدید از نمایشگاه گفت: از آنجا که اجرای این برنامه کاملاً دانش‌آموزمحور بود، بسیار حایز اهمیت و به منظور شکوفایی استعدادهای مختلف دانش‌آموزان قابل تحسین است.

برگزاری دوره ضمن خدمت نمازشناسی در سردرود

همچنین یک دوره ٦ ساعته نمازشناسی با حضور فرهنگیان سردرود در سالن آیت‌ا... خامنه‌ای دمق برگزار شد.

مهدی صفری، کارشناس قرآن و نماز آموزش‌وپرورش سردرود هدف از برگزاری دوره نمازشناسی را آشنایی با فلسفه نماز و ارتقای مهارت عملی همکاران در جذب دانش‌آموزان به نماز دانست و اظهار کرد: افزایش دانش، کارآمدی و ایجاد زمینه مناسب برای توسعه و ترویج فرهنگ نماز از اهمیت بسزایی برخوردار است.

پیام تاریخ، تمدن و فرهنگ مادستان
The Message Of Madestan's History & Civilization & Culture
روزنامه همدان پیام
۳
پنجشنبه ● ۷ اسفندماه ۱۳۹۳ ● شماره ۲۲۹۹
خبر
khabar@hamedanpayam.com

ملایر به ۳ برابر نیروی پرستاری نیاز دارد

ملایر- سیده ساجده شـــوبیری- خبرنگار همدان‌پیام: همزمان با فرا رســـیدن ســـالروز ولادت حضرت زینب(س) و روز پرستار مراسمی با حضور جمعی از مسئولان شهرستان ملایر و پرستاران این شهرستان برگزار شـــد، در این مراسم از ۲۰ نفر از پرستاران نمونه شهرستان تجلیل شد.

در این مراسم معاون اســـتاندار و فرماندار ویژه شهرستان ملایر حضرت زینب کبـــری(س) را الگوی اخلاق، ایثار و گذشـــت معرفی کرد و نگاه ائمه اطهار(ع) و پیامبران به جایگاه پرســـتاران را ویژه دانست.

مصطفی آزادبخت با اشاره به اینکه جایگاه عظیم پرستاران باید در جامعه ترویج یابد، گفت: جایگاه واقعی پرستاران با عملکرد مثبت آنها مشخص می‌شود و آنها با هویت بخشیدن به خود می‌توانند این جایگاه را ارتقا بخشند.

وی افـــزود: دولت تدبیر و امید گام بســـیار مهمـــی را در حوزه سلامت برداشته است، طبق اعلام وزارت بهداشت، سال آینده نیز طرح تحول نظام سلامت با قوت ادامه پیدا خواهد کرد.

رئیس شـــبکه بهداشت و درمان ملایر نیز با اشـــاره به اینکه در شهرســـتان به ۳ برابر نیروی پرستاری فعلی نیاز است، گفت: در حال حاضر به دلیل کمبود نیروی پرســـتاری، پرستاران ملایر ۳ برابر توان خود فعالیت دارند.

محسن ترکاشوند، تعداد پرســـتاران شاغل، بازنشسته و بهیار در ملایر را ۶۰۰ نفر معرفی کرد و افزود: براساس شاخص کشوری باید این میزان به حدود ۳ برابر یعنی هزار و ۵۰۰ نفر برسد.

به گفته وی، در راســـتای اجرای طرح تحول نظام سلامت ۳۰ تا ۴۰ درصدی افزایش خدمات در این شهرستان انجام شده است و این امر تنها با تلاش و خدمات شبانه‌روزی پرستاران و پزشکان محقق شده است.

رئیس هیأت مدیره نظام پرستاری ملایر هم خواستار توجه ویژه و ارتباط عمیق بین پرستاران و پزشکاران شد.

غلامرضا مباشری با اشاره به کمبود شدید نیروی انسانی این امر را یکی از دغدغه‌های جدی دانســـت و گفـــت: در حال حاضر اضافه‌کاری‌های اجباری به پرســـتاران داده می‌شـــود که موجب فرسوده‌گی خواهد بود.

تجلیل از ۳۲۲ بازنشسته شرکت توزیع نیروی برق استان همدان

از ســـال‌ها تلاش و همـــت والای ۳۲۲ بازنشسته شـــرکت توزیع نیروی برق استان همدان تجلیل شد.

مراســـم تقدیر از بازنشســـتگان شـــرکت توزیع نیروی برق اســـتان همدان با حضور مدیرعامل شرکت توزیع نیروی برق استان همدان، مسئولان ســـازمان تأمین اجتماعی اســـتان همدان، مدیران و معاونان شـــرکت توزیع نیروی برق اســـتان همـــدان در تالار معلم همدان برگزار شد.

مدیرعامل شرکت توزیع نیروی برق استان همـــدان در این مراســـم با تبریـــک میلاد حضرت زینـــب کبری(س) اســـوه صبر و استقامت، روز پرستار و روز مهندس گفت: بازنشستگان، زحمتکشـــان دیروز و ذخایر نیروی انسانی امروز و شایسته تقدیر هستند.

حاجی‌رضا تیمـــوری با بیـــان اینکه دوره بازنشستگی دوره جدیدی از زندگی است، افزود: بازنشســـتگان بهتریـــن دوره زندگی خود را صرف خدمت به مردم کرده‌اند.

وی اضافه کرد: بازنشســـتگان ۳۵ سال برای تأمیـــن روشـــنایی و آرامش مـــردم تلاش کرده‌اند و بازنشستگی فرصت خوبی برای آنهاست تا در خدمت خانواده خود باشند که در طول این مدت با صبر و بردباری پشتیبان آنها بودند.

بـــه گزارش روابط عمومی شـــرکت توزیع نیروی برق استان همدان، مدیرعامل شرکت توزیع نیروی برق اســـتان همدان ادامه داد: بازنشستگان گنجینه‌هایی از تجربه هستند که باید از تجربیات آنـــان بهره برد و ما وظیفه داریم جایگاه آنها را حفظ کنیم.

تیموری بـــا بیان اینکه آنچـــه اهمیت دارد زکات علم است، گفت: زمانی که اطلاعات و تجربیات شـــما به همکاران جوان انتقال یابد آنها نیز می‌تواننـــد بهترین خدمات را ارائه دهند و همین امر موجب عملکرد بهتر شرکت می‌شود.

وی با اشـــاره به کسب رتبه‌های برتر توسط شرکت توزیع نیروی برق استان همدان در سال‌های متمادی تأکید کرد: این امر ماحصل تـــلاش و زحمات تمام کارکنـــان دیروز و امروز اســـت و یقیناً برای رسیدن به اهداف شـــرکت، نیازمند بهره‌گیری از تجربیات و دانش پیشکسوتان هستیم.

مدیرعامـــل شـــرکت توزیع نیـــروی برق استان همدان با اشـــاره به پیگیری مطالبات بازنشستگان خاطرنشان کرد: در حال حاضر بیمه تکمیلی بازنشســـتگان بـــه طور کامل پرداخت شـــده اســـت و حق عضویت در کانون مانند سال گذشته پرداخت می‌شود.

وی ادامه داد: خوشـــبختانه رویکرد وزارت تعاون، کار و رفاه اجتماعی در دولت تدبیر و امید، بهبود وضعیت معیشتی و اقتصادی بازنشســـتگان اســـت و ارائـــه خدمات و تسهیلات رفاهی و ارتقای خدمات درمانی با همت تأمین اجتماعی محقق خواهد شد.

تیموری با بیان اینکه باید از فرصتی که نظام مقدس جمهوری اســـلامی ایران در اختیار ما قرار داده اســـت در راستای خدمتگذاری به مـــردم بهره گیریم، بیان کرد: باید این امر را غنیمـــت بدانیم و آنچه تکلیف اســـت با اخلاص انجام دهیم.

وی با بیان اینکه صنعت برق یکی از صنایع زیربنایی و از زیرساخت‌های اصلی توسعه کشـــور و استان اســـت، گفت: باید همواره از انرژی برق مصرف بهینه داشـــته باشیم و انرژی را بیهوده هدر ندهیم.

مدیرعامل شرکت توزیع نیروی برق استان همدان با بیان اینکه اســـتفاده بهینه از انرژی تولیـــدی و مدیریـــت مصـــرف از اوجب واجبات است؛ زیرا قرآن اسراف و تبذیر را نهی کرده اســـت، گفت: به طور قطع گذر از پیک بار تابســـتان سال آینده همت والای مشترکان را می‌طلبد.

وی با تأکید بر تکریم ارباب رجوع بیان کرد: باید به مشکلات مردم توجه کرده و درهای بسته را به روی آنها باز کنیم.

رئیس هیـــأت مدیره کانون بازنشســـتگان شرکت توزیع نیروی برق استان همدان نیز در این مراسم اظهار کرد: برق به عنوان یک رکن اساسی اســـت و چرخ تمام صنایع و فناوری‌ها را به حرکت درمی‌آورد.

جدیدی با بیان اینکه بازنشســـتگان پیکره شرکت هســـتند، افزود: رنج کار و تلاش دیروز شـــرکت بر عهده کســـانی بود که امروز به کسوت بازنشستگی نائل شده‌اند و امـــروز نیز با انتقـــال تجربیات خود به نیروهای جـــوان به نوعی دیگـــر یاریگر شرکت هستند.

در پایان این مراسم از ۳۲۲ بازنشسته شرکت توزیع نیروی برق اســـتان همدان با اهدای لوح تقدیر و هدایایی تجلیل شد.

عضو مجمع تشخیص مصلحت نظام:

اقتصاد را نمی‌توان با دستور مدیریت کرد

اقتصاد با دســـتور و با تزریـــق پول از بیرون، اداره نمی‌شود بلکه باید خود زاینده باشد.

عضو مجمع تشـــخیص مصلحت نظام در آیین گرامیداشـــت روز مهندس در همدان بـــه تحلیل عوامـــل مؤثر در ابـــلاغ اقتصاد مقاومتـــی پرداخـــت و گفت: دســـتیابی به اهداف چشم‌انداز توسعه به عنوان یک اصل در نمایان کردن قـــدرت ایران در منطقه از اهداف ما بود.

علـــی آقامحمدی خاطر نشـــان کرد: بعد از فروپاشی شوری سابق همسایگان ایران در یک خلأ قدرت قرار گرفتنـــد که بازآرایی قـــدرت در این منطقه به یـــک نکته مهم و اساسی تبدیل شد.

وی افزود: براساس پیش‌بینی سازمان اطلاعاتی جهان بخصوص دولت آمریکا منطقه خاورمیانه ناامن‌ترین منطقه جهان است.

به گـــزارش ایرنا، عضو مجمع تشـــخیص مصلحـــت نظام اضافـــه کرد: بـــا توجه به وضعیت کشـــورهای منطقه از جمله بحران در عراق، افغانســـتان، یمن و بحرین، نبود انســـجام در عربســـتان و مشـــکل لبنان در انتخابـــات مقامات، نقش ایـــران در چنین وضعیتی تلاش برای مدیریت منطقه است.

وی تأکیـــد کرد: اســـتقرار منطقه خاورمیانه با توجـــه به وجود چنین بحران‌هایی به نفع ایران است ولی در مقابل آمریکا دنبال به هم ریختگی همراه با مدیریت است.

آقامحمـــدی افـــزود: ایران برای دســـتیابی بـــه چشـــم‌انداز و اداره و مدیریت منطقه خاورمیانه بایـــد ابتدا وضعیـــت اقتصادی داخلی را ســـامان داده سپس امکانات لازم برای این مدیریت را داشته باشد.

وی اضافه کرد: برای دستیابی به این اهداف، ایران فعالیت‌هـــای خود را از اوایل دهه ۸۰ آغاز کرده و در بخـــش مهار بحران نظامی منطقه بسیار موفق عمل کرد.

عضو مجمع تشخیص مصلحت نظام تأکید کرد: دولتمـــردان آمریکا پس از مشـــاهده پیشـــرفت ایران در حوزه تســـلط بر منطقه اقدام به تحریم اقتصادی با هدف جلوگیری از تثبیت قدرت ایران در منطقه کردند.

آقامحمـــدی همچنین گفـــت: ۳۰ میلیون میلیارد ریال سرمایه‌گذاری در کشور انجام شـــده اســـت که در صورت بهره‌برداری از این ســـرمایه‌گذاری شاهد تأثیرات مثبت آن خواهیم بود.

برگزاری همایش توجیهی دانشجویان جدیدالورود دانشکده فنی شهید مفتح

همایـــش توجیهـــی دانشـــجویان جدیدالـــورود (ورودی بهمن‌مـــاه ۹۳) دوره‌های کاردانی و کارشناسی دانشکده فنی شهید مفتح همدان برگزار شد.

محمـــود حاجی‌زین‌العابدینـــی، رئیـــس دانشکده فنی شـــهید مفتح همدان ضمن عرض تبریـــک به دانشـــجویان، از آنان خواست که در راه به دست آوردن فضایل اخلاقی تلاش کنند و در فراگیری علوم و فنون جدیت و اهتمام لازم را داشته باشند.

فرماندار همدان:

نظارت و بازرسی از اماکن بین‌راهی در همدان افزایش یابد

فرمانـــدار همـــدان افزایش نظارت و بازرســـی از اماکن بین‌راهی در همدان را خواستار شد.

علـــی تعالـــی در ســـتاد تســـهیلات نـــوروزی شهرســـتان همـــدان اظهار کـــرد: بـــه مناســـبت نـــوروز، ســـال گذشـــته همکاری‌هـــای خوبـــی در ســـطح دســـتگاه‌های خدمات‌رســـان همدان بـــرای میزبانی از مســـافران و گردشگران نوروزی داشتند.

وی بیان کرد: از ۲۵ اسفندماه تا پایان تعطیلات نوروزی در ۱۵ فروردین‌ماه به هیـــچ عنـــوان نبایـــد حفاری‌های عمرانی و شهرســـازی در شهرســـتان همدان انجام شود.

تعالی با بیان اینکه مانورهای عملیاتی به اندازه کافی بـــرای آمادگی در ایام نوروز انجـــام گرفته اســـت، گفت: مســـافرت تدریجـــی مســـافران نـــوروزی از نیمه اسفندماه آغاز می‌شود و در ایام نوروز به اوج خود می‌رســـد که در این زمینه نیاز است تا زیرســـاخت‌های مناسب هر چه سریع‌تر فراهم شود.

وی اظهار کرد: اســـکان مسافران متناسب با وضعیت معیشـــتی آنهـــا انجام گیرد و خدمات لازم در محل‌های مختلف اسکان به مسافران ارائه شود.

به گزارش تســـنیم، فرماندار شهرستان همـــدان بـــا اشـــاره به شـــرایط جوی همدان اظهار کرد: با توجه به شـــرایط آب و هوایـــی در همدان باید علاوه بر مکان‌های پیش‌بینی شـــده برای اسکان، اماکنی از ســـایر دســـتگاه‌ها، اداره کل ورزش‌وجوانـــان و اداره کل تعاون، کار و رفـــاه اجتماعی برای اســـکان در نظر گرفته شود.

خبـــر

معاون فرماندار تویسرکان:

بهره‌گیری از همیاران پلیس برای حل ترافیک

تویسرکان- خبرنگار همدان‌پیام: اســـتفاده از ظرفیت همیاران پلیس کمک شایانی به حل مشکلات و ارتقای فرهنگ ترافیک می‌کند.

معاون فرماندار تویســـرکان در شـــورای هماهنگی ترافیک شهرستان گفت: بهترین راهکار برای یاری‌رســـاندن به نیروهای پلیس در زمینه حل مشکلات ترافیکی، استفاده از ظرفیت مردم است.

یحیی خورشیدخانی از طرح‌هایی، چون همیاران پلیس و پلیس افتخاری به عنوان طرح‌های اثرگذار نام برد و افزود: اجرای اینگونه طرح‌ها موجب برقراری هرچه بهتر نظم و امنیت اجتماعی شهروندان خواهد شد.

وی به ســـاماندهی ماشین‌های ســـنگین و کامیون‌هایی که در سطح خیابان حافظ غربی پارک می‌کردند اشاره کرد، گفت: پارک ماشین‌های سنگین در ســـطح خیابان‌های اصلی شهر یکی از مشکلات ترافیکی تویســـرکان اســـت که باید برای انتقال آنها به محل پایانه مسافربری سابق شهر اقدام کرد.

معاون فرماندار خواستار ارائه خدمات مضاعف مانند اهدای بسته‌های فرهنگی برای راهنمای مسافران و گردشگران نوروزی، نصب بنر در نقاط حادثه‌خیز شد و گفت: برای رفاه حال مردم و به ویژه گردشگران و مسافران نوروزی، اعمال جریمه‌های راهور باید به نفع مردم باشد.

وی یادآور شد: در تعطیلات نوروز تمامی مراکز معاینه فنی خودرو و همچنین کیوسک‌های اطلاع‌رسانی در شهرستان باید فعال و آماده به شهروندان و مسافران خدمات ارائه دهند.

رئیس پلیس راهنمایی‌ورانندگی شهرســـتان تویسرکان نیز با ارائه آمار جرایم در شهرستان گفت: در ۱۱ ماهه گذشته راهنمایی‌ورانندگی مبلغ ۷۸ میلیون تومان قبض جریمه صادر کرده است.

علـــی خزایی افزود: در ســـال گذشـــته هزار و ۸۷۰ نوع ماشـــین در تویسرکان شماره و همچنین ۱۵۰ جلد سند موتورسیکلت صادر شده است.

همچنین آمار مجروحان سوانح رانندگی در سال گذشته در شهرستان ۱۳۳ نفر و در ۱۱ ماهه گذشـــته ۱۱۵ نفر و همچنین آمار فوتی‌ها در سال گذشـــته ۶ نفر و در ۱۱ ماهه گذشته امســـال نیز ۶ نفر گزارش شده است.

دومین باجه بانکی پست استان در ملایر راه‌اندازی شد

ملایر- خبرنگار همدان‌پیام: دومین باجه پست بانک استان در راستای ارائه خدمات بانکی در اداره پست ملایر راه‌اندازی شد.

مدیرکل پست استان همدان در این مراسم با بیان اینکه اتحادیه جهانی پست مجموعه پست را مکلف کرده است که متناسب با نیاز روز سرویس‌های الکتریکی و مالی را همزمـــان اجرا کند، گفت: امروزه نیاز جامعه به این خدمات محسوس است و به همین دلیل تفاهم‌نامه بین شرکت پست و پست بانک منعقد شده است که بر این مبنا همه در واحدهای پستی یکی از شعب بانک مستقر شود و همه خدمات را ارائه دهد.

به گفته حمید بهنامی، ۲ بخش شبکه فیزیکی و شبکه الکترونیک قبل‌تر راه‌اندازی شده است و امروز شبکه مالی در راستای اجرای چارچوب تفاهم‌نامه راه‌اندازی می‌شود تا در کنار ارائه سایر خدمات، در این باجه ارائه خدمات مالی به مردم داشته باشند.

وی افزود: این باجه در ملایر دومین باجه در استان است که راه‌اندازی می‌شود. در تلاش هستیم تا شرایطی فراهم شود که در دفاتر روستایی تحت وب نیز این خدمت ارائه شود تا خدمات پست و پست بانک به شکل واحد به مردم انجام شود.

بهنامی خاطرنشـــان کرد: ۶۹۰ دفتر پست در ســـطح استان در بخش خصوص و دولتی وجود دارد که ۱۰۰ دفتر در شهرستان ملایر است.

مدیرکل پست بانک استان همدان هم با اشاره به اینکه سیاست پست بانک در کل ایجاد نقاط تماس بیشتر برای دسترسی آسانتر و بهتر به خدمات مالی بانکی است، گفت: در این راستا حدود ۱۴ هزار دفتر ICT روستایی و پیشـــخوان دولت در سطح کشور وجود دارد که در استان همدان ۴۴۰ دفتر ICT روستایی و ۱۰۵ دفتر پیشخوان دولت است.

فرشـــید تولایی‌مقدم افزود: به منظور هم‌افزایی بیشـــتر و استفاده از ظرفیت‌های متقابل بین شرکت پست و پست بانک جمهوری اسلامی مقرر شده است در تمام دفاتر پستی سطح کشور که بیش از ۴۰۰ دفتر است باجه‌های پست بانک راه‌اندازی شود که بدین ترتیب ۴۰۰ نقطه تماس جدید برای خدمات بانکی راه‌اندازی خواهد شد.

به گفته وی، در اســـتان ۱۰ شـــعبه بانکی راه‌اندازی خواهد شد تا به شهرهایی که ظرفیت پذیرش خدمات دارند، اضافه شوند.

تولایی اظهار کرد: آخرین خدمـــت بانکی که مبادله پولی بین بانکی تحت عنوان پایاست در این دفاتر ارائه می‌شود به عبارتی خدمتی که در شعب اصلی بانک داده می‌شود در این دفاتر به مردم ارائه می‌شود و آخرین خدمات در حوزه بانکداری الکترونیکی نصب دستگاه‌های ITM، نصب پین پد و POS نیز با آخرین ورژن‌های جدید راه‌اندازی می‌شود و به مردم ارائه می‌دهیم.

وی افزود: در روســـتاها ۴۴۰ دفتر ICT راه‌اندازی شـــده است و هر ازای هر متقاضی در قالب باجه مســـتقل این خدمت انجام می‌شـــود و حمایت مالی را از شـــخص تحت عنوان باجه پیشخوان روستایی انجام خواهیم داد.

همچنین رئیس پست بانک ملایر گفت: شهر ملایر یک شعبه مرکزی، ۱۱ باجه بانکی شهری و ۴۷ باجه بانکی روستایی دارد و هدف اصلی خدمت‌رسانی در سراسر نقاط و نقاط دورافتاده به مردم است.

به گفته مهدی چهاردولی، با ایجاد پست بانک در باجه پست، خدمات متنـــوع بانکی در ایـــن باجه از قبیل صـــدور کارت آنی عابر بانک و ارائه وام و تسهیلات انجام می‌شود. همچنین پست بانک روی افتتاح باجه‌های بانکی در روســـتاها ســـرمایه‌گذاری کرده است و به دنبال درآمدزایی نیست.

الووو پیام...

ایمیل ——— mardomi@hamedanpayam.com
پیامک ——— ۱۰۰۰۶۰۶۶

چرا مســـئولان امر به خرابی تلفن‌های روستاها به‌ویژه روستاهای نهاونـــد توجه نمی‌کننـــد. تمام خدمـــات دولت در روســـتاها تحسین‌برانگیز اســـت، اما لازم و ضروری است که این قشرهای زحمتکش که تولیدکننده هم هستند بیشتر مورد توجه قرار بگیرند.

به نظر می‌رســـد با توسعه روستایی حداقل می‌توان از مهاجرت به شهرها جلوگیری کرد، بازگشت بماند.

اکثر جوانان ما به دلیل نبود کار و شرایط خوب زندگی، ترک کردن دیار خود را ترجیح می‌دهند.

» احمدوند

خبـــر

فرماندار کبودراهنگ:

۹۴ حلقه چاه را مسدود کردیم

شیرین‌ســـو- خبرنگار همدان‌پیام: از سال ۱۳۷۲ تاکنون حدود هزار و ۴۰۴ حلقه چاه غیرمجاز در شهرســـتان شناسایی شده است که همین امر موجب کمبود آب شـــرب در شهرستان شـــده است. البته امسال ۹۴ حلقه از این چاه‌ها مســـدود شـــده‌اند و این امر تا سال آینده هم ادامه دارد.

فرماندار کبودراهنگ در شورای اداری بخش شیرین‌سو از کسانی که چاه غیرمجاز دارند، خواســـت که امسال به هیچ عنوان کشت نکنند؛ زیرا چاه‌هایشان پر خواهد شد.

احســـان قنبری از دهیاران و شوراها به دلیل کم‌کاری در ثبت پیگیری و کمک به حل مشکلات روســـتاها و در اختیار قرار دادن اطلاعات درست به مردم و هم به مدیران ادارات، انتقاد شدید کرد.

وی افزود: در سال ۹۴ اوضاع شهرستان بهتر خواهد شد و اولویت هم با طرح‌های ناتمام است.

همچنین امسال به ۷ روســـتا از شهرستان گازرسانی شده است که ۶ روســـتای آن در بخش شیرین‌ســـو با اعتبار ۷/۵ میلیارد تومان بود و تمامی گلزار شهدای شهرستان ساماندهی شده است.

قنبـــری گفت: ۴۰۰ میلیون تومان اعتبار برای حل مشـــکل کانال‌های دیجیتال تلویزیـــون و مبارزه با ماهواره‌ها تخصیص یافته اســـت که در ســـال ۹۴ بودجه کافی برای تکمیل ســـاختمان اداری در ۲ بخش شیرین‌سو و گل‌تپه تخصیص می‌یابد و بودجه کافی برای لایی‌روبی قنات‌ها داده می‌شـــود. به گفته وی، در بخش شیرین‌سو راه روستایی بدون آسفالت نداریم و برای راه روستایی باغچه به گمین‌قلعه بودجه اختصاص یافته است که سال آینده به بهره‌برداری می‌رسد.

همچنین باید درجه راه شیرین‌ســـو به غار علیصدر ارتقا یابد و این راه تعویض شود. بخشدار شیرین‌سو هم از افتتاح طرح‌های امسال در بخش با اعتبار ۱۶/۵ میلیارد تومان خبر داد و گفت: پروژه‌هایی در بخش داریم که برای تکمیل و بهره‌برداری نیاز به تخصیص اعتبار دارد.

به گفته مهدی ســـعادتمند، از ۲۶ روســـتای این بخش ۱۱ روستا از نعمت گاز بهره‌مند نیستند که در اکثر روستاهای بخش، بهسازی انجام شده است.

وی مشکلات عمده بخش را کمبود آب شرب، ضعیف‌بودن سیگنال و در نتیجه رواج ماهواره در روستاها و تخصیص اعتبار برای تکمیل طرح‌های ناتمام دانست.

حاجی‌زاده، رئیس شورای اســـلامی بخش شیرین‌سو هم از مشکلات موجود در بخش گفت و اینکه آسفالت نبودن راه بین روستایی باغچه به گمین‌قلعه، احداث ساختمان راهداری، روکش آسفالت جاده شیرین‌سو به غارعلیصدر، کمبود آرد خانه‌پزها، کمبود سهمیه ادوات کشاورزی، برخورد قاطع با چاه‌های غیرمجاز، نبود شغل و بیکاری که موجب مهاجرت مردم بخش به شهرها می‌شود و... از جمله مشکلات این بخش است.

ایجاد مدارس تیزهوشان در اسدآباد

فرماندار اســـدآباد با اشـــاره به وجود دانش‌آموزان نخبه علمی در شهرستان از مسئولان استان خواست با ایجاد مدارس تیزهوشان زمینه ادامه تحصیل آنان را در این‌گونه مدارس فراهم کنند.

به گزارش فارس، مســـعود بکایی در جشن ســـتارگان نخبه علمی، فرهنگی و هنری شهرستان اسدآباد، با اشاره به کمبود امکانات در ۳۶ ســـال گذشته در این شهرستان، اظهار کرد: این شهرستان در ۳۶ سال گذشته با ۳۰ هزار نفر جمعیت تنها سه مدرسه متوسطه داشته است.

وی بـــا بیان اینکه در حال حاضر پنج دانشـــگاه دولتی و غیردولتی با ۵ هزار دانشـــجو در این شهرســـتان وجود دارد، ادامه داد: امیدواریم این قشـــر دانشـــجو و دانش‌آموز نخبه بتوانند نقش مهمی را در امور آموزشی، علمی و فرهنگی شهرستان ایفا کنند.

فرماندار اسدآباد با اشاره به اینکه به دلیل عدم تخصیص اعتبارات به موقع و ایجاد امکانات آموزشـــی، این شهرســـتان فرصت‌های زیادی را از دست داده اســـت، گفت: متأسفانه روستاهای اسدآباد از امکانات آموزشـــی محدودی بهره‌مند هستند که باید مورد توجه قرار گیرد.

وی خاطرنشـــان کرد: این شهرستان در مقایسه با مرکز استان و کشور محرومیت‌های زیـــادی دارد که می‌طلبد با اصـــلاح این نابرابری‌ها، فرصت‌های جدیدی را در شهرستان ایجاد کنیم.

بکایی بر ایجـــاد انگیزه در بین نخبگان شهرســـتان تأکید کرد و افزود: با توجه به اســـتعدادهای درخشانی که در سطح روستاها وجـــود دارد، می‌طلبـــد امکانات بهتر و بیشـــتری در این مناطق ایجاد کنیم.

پیام تاریخ، تمدن و فرهنگ مادستان
The Message Of Madestan's History & Civilization & Culture
روزنامه همدان پیام
۴
پنجشنبه ● ۷ اسفندماه ۱۳۹۳ ● شماره ۲۲۹۹
ایران و جهان
siasat@hamedanpayam.com

خبر

نیروهای مسلح قوام استقلال یک کشور هستند

رئیس ستاد کل نیروهای مسلح تأکید کرد: نیروهای مسلح قوام استقلال یک کشور هستند. ظاهر دین قیام است اما آنچه ما امروز باید به آن توجه کنیم قوام است؛ کعبه مکان قوام‌یابنده مسلمانان است و قرآن ما را به سمت بهترین‌ها هدایت می‌کند و نیروهای مسلح که مایه قوام کشور هستند خیلی مهم است.
به گزارش ایلنا، حسن فیروزآبادی در سومین همایش ایمنی و بازرسی نیروهای مسلح، گفت: تمام تحصیل‌کردگان در جهان هدایت‌گری اسلام را می‌فهمند و امروز به اسلام جذب می‌شوند.

خبر

آخرین لایحه دفاعیه مهدی هاشمی تقدیم دادگاه شد

وکیل مهدی هاشمی از ارسال آخرین لایحه دفاعیه به دادگاه خبر داد و گفت: هنوز ختم رسیدگی اعلام نشده است.
محمود علیزاده‌طباطبایی در گفت‌وگو با فارس اظهار کرد: ما روز گذشته آخرین لایحه دفاعیه خود را تقدیم دادگاه کردیم.
وی افزود: هنوز ختم رسیدگی به پرونده اعلام نشده است، هر زمان ختم رسیدگی اعلام شود یک هفته پس از آن شاهد صدور حکم نهایی خواهیم بود.

بین‌الملل

تکذیب مذاکره برای یک توافق ۱۰ساله

کاخ سفید خبر مذاکره با ایران برای دستیابی به یک توافق هسته‌ای ۱۰ ساله را تکذیب کرد. جاش ارنست، سخنگوی کاخ سفید روز سه‌شنبه در بیانیه‌ای خبر برخی رسانه‌ها مبنی بر اینکه ایران و آمریکا در حال مذاکره بر سر یک توافق هسته‌ای ۱۰ ساله هستند را تکذیب کرد و آن را غیرواقعی خواند. به گزارش ایسنا به نقل از خبرگزاری رویترز، براساس این گزارش روزنامه وال‌استریت ژورنال هفته جاری در گزارشی نوشت که ایران و آمریکا در حال رایزنی بر سر توافقی هستند که محدودیت ۱۰ ساله فعالیت‌های هسته‌ای ایران را شامل خواهد شد.

خبر

با صدور بیانیه‌ای از سوی نمایندگی ایران در سازمان ملل در نیویورک

ادعای دروغین گروهک منافقین درباره برنامه هسته‌ای ایران بی‌پایه و جعلی است

نمایندگی ایران نزد سازمان ملل در نیویورک با بی‌پایه و جعلی خواندن ادعاهای مندرج در گزارش واشنگتن‌پست درباره برنامه صلح‌آمیز هسته‌ای ایران اعلام کرد: جای تأسف است که این روزنامه ادعاهای دروغ و تکراری یک گروهک تروریستی که ماهیت ضدانسانی آن برای همگان آشکار بوده را منتشر کرده است.
نمایندگی جمهوری اسلامی ایران نزد سازمان ملل متحد در نیویورک ادعاهای مندرج در گزارش روزنامه واشنگتن‌پست در مورد برنامه صلح‌آمیز هسته‌ای ایران را بی‌پایه و اساس خواند و آن را جعلی دانست.
به گزارش فارس، نمایندگی کشورمان در سازمان ملل بیان کرد: جای تأسف است که این روزنامه ادعاهای دروغ و تکراری یک گروهک تروریستی که ماهیت ضدانسانی آن برای همگان به‌ویژه افکار عمومی آمریکا آشکار بوده را منتشر کرده است.
نمایندگی جمهوری اسلامی ایران در بیانیه خود افزود: گروه‌های تندرو و رادیکال که سرمایه‌گذاری سنگین و طولانی خود روی امنیتی کردن برنامه هسته‌ای صلح‌آمیز ایران را از دست رفته می‌بینند و شاهد انزوای روزافزون سیاست ایران‌هراسی در نتیجه رویکرد منطقی جمهوری اسلامی ایران نسبت به تحولات بین‌المللی هستند، با عصبانیت اقدام به دروغ‌پردازی و تبلیغات سیاه علیه برنامه کاملاً صلح‌آمیز هسته‌ای ایران کرده‌اند.
در پایان این بیانیه آمده است: همان‌گونه که در گزارش‌های آژانس بین‌المللی انرژی اتمی تصریح شده، همکاری‌های بین جمهوری اسلامی ایران و آژانس در سطح خوبی ادامه دارد و ایران به تعهدات و مسئولیت‌های خود در چارچوب "ان. پی. تی" پایبند است و متقابلاً انتظار دارد سایر طرف‌ها نیز به دور از تأثیر از جنجال‌سازی گروه‌های تندرو و رادیکال به توافقات و تعهدات خود درباره حقوق هسته‌ای ایران پایبند باقی بمانند.
روز سه‌شنبه گروهک تروریستی منافقین مدعی شد که مدارکی را از فعالیت فوق‌سری هسته‌ای ایران که موازی با برنامه‌های هسته‌ای واقعی این کشور است، در اختیار دارد.
این گروهک مدعی شدند مدارک مستندی(!) را یافته که براساس آن مکان فوق‌سری هسته‌ای، تحقیقاتی ایران با سانتریفیوژهای پیشرفته در آنجا قرار گرفته است. مکان مورد ادعای منافقین لویزان ۳ نام دارد که براساس ادعای کذب آنها این مرکز نظامی در شمال شرقی تهران و در اطراف این شهر واقع است.

شورای مشورتی اصلاح‌طلبان راهبردهای نهایی انتخابات را تعیین می‌کند

امروز تمامی گروه‌های اصلاح‌طلب در سراسر کشور با شورای مشورتی هماهنگ هستند؛ زیرا برای اصلاح‌طلبان این شورا مرجع نهایی است که راهبردهای انتخابی را تعیین می‌کند.
یک فعال سیاسی اصلاح‌طلب با اشاره به اینکه حلقه نخست اطرافیان احمدی‌نژاد هنوز فعالیت‌های خود را تعطیل نکردند، گفت: من معتقدم که این گروه نه‌تنها برای انتخابات مجلس بلکه برای انتخابات ریاست جمهوری و شوراها نیز فعال می‌شوند.
عبدا... ناصری در گفت‌وگو با ایلنا افزود: احمدی‌نژاد در دوره ۸ ساله خود با قدرت و امکاناتی که داشت اقدام به کادرسازی نیرو در سراسر کشور کرد و برای این کار منابع مالی قابل توجهی مورد استفاده قرار گرفت.
این فعال سیاسی اصلاح‌طلب با تأکید بر اینکه تاکنون برای فعالیت‌های احمدی‌نژاد چراغ قرمزی به او نشان داده نشده است، گفت: اگرچه اصلاح‌طلبان فاقد منابع مالی هستند اما اگر من هم مثل احمدی‌نژاد این امکانات و پشتوانه مالی را داشتم قطعاً فعالیت‌های سیاسی خود را ادامه می‌دادم.
ناصری در خصوص فعالیت‌های اصلاح‌طلبان برای انتخابات مجلس عنوان کرد: تمامی اصلاح‌طلبان پس از انتخابات ریاست جمهوری سال ۹۲ متقاضی ادامه حیات شورای مشورتی بودند. این شورا هم به کار خود توسعه داده و امروز تمامی گروه‌های اصلاح‌طلب در سراسر کشور با شورای مشورتی هماهنگ هستند؛ زیرا برای اصلاح‌طلبان این شورا مرجع نهایی است که راهبردهای انتخابی را تعیین می‌کند.
این فعال سیاسی اصلاح‌طلب در ادامه در خصوص ممنوعیت درج اخبار و تصاویر رئیس دولت اصلاحات در رسانه‌ها به عنوان اصلی‌ترین مرجع هماهنگی اصلاح‌طلبان در انتخابات، گفت: باور ما این است که نه دولت و نه شورای عالی امنیت ملی با این تصمیم موافق نیستند امیدواریم از سوی شورای عالی امنیت ملی هر چه زودتر این مشکل حل شود.

نکات مهم سخنان روحانی در قم

تحمیل و تحریم را در مذاکرات نمی پذیریم

رئیس جمهور در نخستین برنامه سفر به استان قم در صحن امام رضا(ع) حرم حضرت فاطمه معصومه با مردم سخن گفت که در آن نکات مهمی همچون نیاز دولت به قم و نپذیرفتن تحمیل و تحریم در مذاکرات وجود داشت.
به گزارش ایرنا، محورهای سخنان حجت‌الاسلام و المسلمین حسن روحانی در جمع قشرهای مختلف مردم قم به این شرح است:
■ دولت پشتوانه خود را در قم می‌بیند و چشم‌انداز فردای این نظام کشور و ملت را در سایه اندیشه برآمده از حوزه علمیه قم می‌داند.
■ بزرگترین افتخارات تاریخ علمی، دینی و سیاسی ما از قم و از حوزه علمیه قم هست، امام راحل تربیت یافته این حوزه بود.
■ مقام معظم رهبری تربیت یافته همین حوزه بوده است، مراجع بزرگ، اندیشمندان و محققان که همواره سراحترام به سمت همه آنها فرود می‌آوریم تربیت یافتگان همین حوزه هستند.
■ حوزه بزرگ و وزین قم همواره در برابر لاابالیگری و تهجر ایستاد و می‌ایستد. ما باید بدانیم تهجر و افراط نه‌تنها دنیای مردم که در ابتدا دین آنها را می‌سوزاند.
■ ما به حوزه علمیه و مراجع و بزرگان و اندیشمندانی افتخار می‌کنیم که هرگز در این حوزه عقل مطرود نبود. هرگز علوم عقلانی در کنار علوم نقلی در انزوا نبود.
■ حوزه، نهاد مستقل بوده و باقی خواهد ماند؛ این حوزه بزرگ مستقل هرگز زیر پرچم هیچ سیاست، حزب و جناحی نرفته است و نخواهد رفت.
■ می‌خواهم به صراحت اعلام کنم که دولت به قم نیاز دارد.
■ ما به نظریه‌پردازی‌های دینی و فقهی عالمان دین نیاز داریم ما نیاز داریم که همپای دانشگاه، دانشگاهیان و فرهیختگان از اجتهاد مجتهدان قم همواره بهره ببریم.
■ قم زمانی اجتهادش در زمینه لزوم نهضت، تأسیس و تشکیل حکومت اسلامی بود، امروز هم برای رفع مشکلات سیاسی و اقتصادی به قم نیاز داریم.
■ مردم شریف و بزرگوار قم، این دولت به تمام وعده‌هایی که در ۲۴ خرداد پارسال داده است وفادار می‌ماند.
■ شعار دولت نجات اقتصاد، احیای اخلاق و تعامل سازنده با جهان بوده است، ما به راهمان ادامه می‌دهیم، همه مردم ما باید بدانند در طول این ۱۸ ماه دولت در زمینه اقتصادی به‌رغم این که وارث ویرانه‌های فراوانی بود توانسته است به حمایت شما مردم، هدایت رهبر مقام معظم رهبری و پشتیبانی مراجع عظام تقلید قدم‌هایی بردارد.
■ همواره به منتقدان احترام می‌گذاریم و به آنها همانند حامیان می‌گوییم که از حمایت دولت برخوردار بوده و هستند اما تخریب‌گران جایی ندارند و خانه کهنه خود را ویران می‌کنند.
■ مگر آمار اقتصادی را نمی بینند، مگر کنترل تورم را نمی بینند، در این ۱۸ ماه، ۷ هزار واحد صنعتی نیمه تمام راه‌اندازی شده است، بیش از ۲۰۰ هزار هکتار سیستم آبیاری مدرن و قطره‌ای فقط در ۳ استان خوزستان، ایلام و سیستان و بلوچستان ایجاد شده است، مگر آمار را نمی بینند که سهولت کسب و کار ۲۲ رتبه تغییر کرده است؟ از ۱۵۲ به ۱۳۰ رسیده است.
■ مگر نمی‌بینند که در زمینه گاز در ماه‌های گذشته، ۱۰۰ میلیون مترمکعب گاز اضافه شده است، باید منصفانه قضاوت کرد، ظرفیت نفت ۲۰۰ هزار بشکه در روز اضافه شده است، بیایید آمار سال ۹۳ را با سال‌های گذشته مقایسه کنیم، اگر کار مهمی شده به دست شما مردم عزیز و بزرگوار ایران شده است.
■ برادری و اتحاد باید صدایش از قم به همه جهان برسد، باید صدای عقلانیت و اعتدال از قم و از حوزه علمیه به گوش همه مردم جهان برسد.
■ ما باید قدر این مردم فداکار و عزیز قم را بدانیم که همیشه کنار امام و اسلام ایستادگی کردند.
■ گام‌های مهمی در سیاست خارجی به‌ویژه همسایگان برداشته‌ایم، مسیر حل معضلات از جمله هسته‌ای را با اقتدار بدون اینکه به صدایی از گوشه و کنار و حاشیه‌پردازی‌ها توجه داشته باشیم، ادامه داده‌ایم و تا نهایت ادامه خواهیم داد.
■ در سایه توافق موقت ژنو، بخشی از تحریم‌ها برداشته شد.
■ تحریم ظلم به مردم است، توسعه حق مسلم مردم ایران است.
■ با منطق و استدلال مذاکره را ادامه می‌دهیم اما ملت ایران بداند هرگز از مسیر توسعه علمی خود دست برنخواهیم داشت و راه توسعه علمی را ادامه خواهد داد.
■ باید نتیجه توافق، برداشتن همه تحریم های ظالمانه و غیرقانونی باشد.
■ از روز نخست در این دولت، من در سازمان ملل هم اعلام کردم که تحریم ضد حقوق بشر است، چند روز گذشته در کمیسیون حقوق بشر این جمله مورد تأیید قرار گرفت که تحریم ضد حقوق بشر است.
■ ما نیستیم که در دنیا منزوی شدیم، دیگران منزوی هستند.
■ ما در مذاکرات نه تحمیلی می‌پذیریم و نه ادامه تحریمی را خواهیم پذیرفت.
■ دولت همانند همه روزهای تاریخ این انقلاب، حمایت ملت و بخصوص حمایت مردم قم و حوزه علمیه و مراجع تقلید را می‌طلبد، ما می‌توانیم دست به دست هم دهیم واز پیچ‌وخم‌ها عبور کنیم.

لاریجانی:

کشورهای قدرتمند با افزایش ناو توان تغییر شرایط منطقه را ندارند

رئیس مجلس شورای اسلامی گفت: کشورهای قدرتمند بدانند که با افزایش ناو توان تغییر شرایط منطقه را نخواهند داشت و آنها باید تجدید نظری در رفتارهای خود داشته باشند.
به گزارش خانه ملت، علی لاریجانی در حاشیه رزمایش بزرگ پیامبر اعظم (ص)، در جمع خبرنگاران با تأکید بر اینکه ضرورتی برای حضور بیگانگان در آب‌های منطقه وجود ندارد، افزود: فناوری‌ها و دستاوردهای جمهوری اسلامی ایران می‌تواند در اختیار سایر کشورهای همسایه قرار گیرد و آنها می‌توانند روی قدرت نظامی ایران حساب کنند.
وی امکانات و تجهیزات سپاه پاسداران برای صیانت از منافع ملی و حفاظت کشور را قابل توجه دانست و ادامه داد: ایران از یک نیروی توانمند و هوشمند در آب‌های عمان برخوردار بوده و می‌تواند با کمک سایر کشورهای حوزه خلیج فارس، امنیت را در منطقه مهیا سازد.
عضو شورای عالی امنیت ملی همچنین گفت: اگر ایران توانمندی‌هایی را به دست آورده است در کنار کشورهای همسایه از این توانمندی استفاده خواهد کرد و این داشته‌ها در مقابل قدرت‌های بزرگی بوده که سعی دارند به منطقه و سینه ملل مسلمان چنگ بزنند.
لاریجانی همچنین استقرار نیروهای مسلح جمهوری اسلامی ایران در منطقه را مناسب توصیف کرد و اظهار کرد: تمهیدات خوبی در این زمینه اندیشیده شده و این موضوع یک ظرفیت مهم برای کشور و منطقه است.
وی همچنین درمورد تأثیر برگزاری رزمایش پیامبر اعظم (ص) در روابط دیپلماتیک نیز گفت: اصولاً هر چه مؤلفه‌های استقلال را بیشتر نمایان کنیم در گفت‌وگوهای بین‌المللی نیز به نتایج مثبتی دست خواهیم یافت.

نوبخت:

مقیدیم مذاکرات تا ۱۱ فروردین به سرانجام برسد

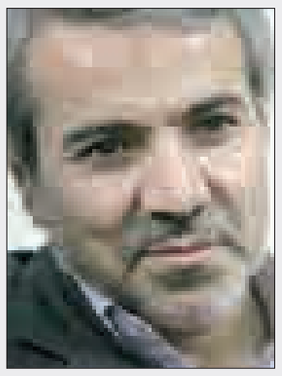

ما از نظر زمانی مقید هستیم تا حداکثر ۱۱ فروردین‌ماه مذاکرات با گروه ۱+۵ را هم در جزئیات و هم در کلیات به سرانجام برسانیم.
به گزارش ایرنا، سخنگوی دولت روز چهارشنبه پس از پایان جلسه هیأت دولت در جمع خبرنگاران این مطلب را در پاسخ به سؤال خبرنگاری در مورد مذاکرات هسته‌ای ایران و گروه ۱+۵ و همچنین حضور علی‌اکبر صالحی، رئیس سازمان انرژی اتمی و حسین فریدون، دستیار ویژه رئیس‌جمهور بیان کرد.
محمدباقر نوبخت در تشریح مصوبات روز چهارشنبه هیأت دولت اظهار کرد: حقوق بهمن‌ماه و عیدی پایان سال در همه دستگاه‌ها پرداخت شده است و جویا شدم که اگر دستگاهی نیز باقی مانده است، سریعاً اقدام کند.
نوبخت گفت: هماهنگی‌های لازم، انجام شده تا به‌رغم فشارهای بدخواهان ملت با تشدید تحریم‌ها و کاهش قیمت نفت در بازار جهانی، مقدمات لازم را فراهم کنیم تا حقوق ماهیانه اسفندماه به کارکنان دولت به‌موقع پرداخت شود.
وی با اشاره به تلاش برای پرداخت به‌موقع یارانه نیز بیان کرد: شاید تقدیر بر این بود که دولت در شرایطی مدیریت کشور را برعهده بگیرد که سختی‌های بسیاری از گذشته برجای مانده است تا ما آن را برای مردم تسهیل کنیم.
نوبخت در تشریح سایر مصوبات امروز هیأت وزیران گفت: امروز تصویب شد که ۲۰۰ میلیارد تومان از بدهی دولت به شهرداری‌ها که از سال‌های گذشته مانده بود، پرداخت شود.
سخنگوی دولت اضافه کرد: در راستای سیاست حمایتی دولت از بخش کشاورزی به‌ویژه با تأکید بر اقتصاد مقاومتی برای تولید داخل، تفاهم بین سازمان مدیریت و برنامه‌ریزی و وزارت جهاد کشاورزی انجام شد تا از کشاورزانی که محصولاتشان را برداشت می‌کنند اما برای ارائه به بازار دسترسی ندارند، حمایت شود.

خبر

جعفری در رزمایش پیامبر اعظم(ص):

منطقه دریای عمان و خلیج فارس در تسلط برد موشک‌های سپاه

ما نمی‌خواهیم فناوری‌های دریایی خود را روزی به امتحان واقعی بگذاریم، اما اگر چنین روزی پیش بیاید بدون تردید منطقه دریای عمان و خلیج فارس در تسلط کامل نیروهای سپاه است.
فرمانده کل سپاه پاسداران انقلاب اسلامی در گفت‌وگویی با شبکه خبر در حاشیه برگزاری رزمایش دریایی پیامبر اعظم(ص) ۹ سپاه با بیان اینکه تا این لحظه این رزمایش که با قدرت ایمان و فناوری حاصل شده و توسط نیروی دریایی و هوافضای سپاه انجام شده، موفقیت آمیز بوده است، اظهار کرد: این رزمایش برای تمرکز بر روی شناورهای دشمن انجام شده است که امروز به نتیجه رسید.
به گزارش مهر، محمدعلی جعفری افزود: در این رزمایش تمام موشک های شلیک شده به هدف اصابت کرد.
وی با بیان اینکه این بخشی از رزمایش پیامبر اعظم(ص) ۹ است، گفت: آنچه تاکنون دیدیم عملیات دریایی این رزمایش بود و قسمت‌های دیگری را داریم و اقداماتی را باید در عرصه‌های دیگری با اعمال تاکتیک‌های مختلف انجام دهیم و پس از این رزمایش زمینی آغاز می‌شود.
فرمانده کل سپاه پاسداران انقلاب اسلامی ادامه داد: ما به همه دنیا اعلام کردیم این توانمندی‌هایی که داریم برای برقراری امنیت خلیج فارس و تنگه هرمز و صرفاً بازدارنده است و برای اینکه دشمنان ما ممکن است قصدی برای بر هم زدن و ایجاد ناامنی در منطقه داشته باشند.
به گفته جعفری، هدف سپاه پاسداران انقلاب اسلامی برقراری امنیت شناورهای نفت‌کش و تجاری در منطقه تنگه هرمز و خلیج فارس است.
وی پیام این رزمایش را پیام اقتدار نظام جمهوری اسلامی و امنیت صلح برای منطقه خلیج فارس و تنگه هرمز عنوان کرد و گفت: ما این پیام را به همه کشورهای جنوبی خلیج فارس می‌دهیم و اعلام می‌کنیم ما برادری خود را ثابت کردیم و مشکل ما تنها دشمنان فرامنطقه‌ای هستند.
فرمانده کل سپاه پاسداران انقلاب اسلامی اضافه کرد: امیدواریم این وحدت و برابری در میان کشورهای منطقه‌ای بیشتر شود تا دشمنان ما منطقه را ترک کنند.
جعفری تأکید کرد: امروز آن نقطه برجسته‌ای که بر روی هدف دشمن یعنی ناو هواپیمابر متمرکز شد در واقع تمرکزی است که این فناوری‌ها و سلاح‌ها با تاکتیک‌های مختلف به نمایش گذاشتند. این فناوری‌ها برگرفته از تجارب ما از بعد از جنگ تاکنون است.
وی با بیان اینکه ما یک تجاربی از زمان جنگ داریم که البته در آن زمان این سلاح‌ها و امکانات را نداشتیم، بیان کرد: امروز هم تجارب زمان جنگ را داریم و هم فناوری‌ها و سلاح های پیشرفته را که باید آنها را به علاوه تجارب زمان جنگ کنیم.
فرمانده کل سپاه پاسداران انقلاب اسلامی خاطر نشان کرد: اگر این فناوری‌ها با نیروی ایمان پاسداران و بسیجیان مخلوط شود، قدرت بی‌نظیری را ایجاد خواهد کرد.
جعفری گفت: ما نمی‌خواهیم این فناوری‌ها را روزی به امتحان واقعی بگذاریم، اما به نظر می‌آید که اگر خدای نکرده چنین روزی پیش بیاید بدون تردید از منطقه دریای عمان تا تنگه هرمز و خلیج فارس در تسلط کامل نیروهای دریایی سپاه است.
به گفته وی، تمام نقاط تنگه هرمز و خلیج فارس تا عمق منطقه در تسلط برد موشک‌ها، رادارها، شناورها و مین‌ریزی‌های سپاه پاسداران انقلاب اسلامی هستند.

بنیامین نتانیاهو:

برای جلوگیری از توافق ایران و ۱+۵ هر اقدامی انجام می‌دهم

نخست‌وزیر رژیم صهیونیستی گفت که برای جلوگیری از دستیابی به توافق هسته‌ای بین ایران و گروه ۱+۵ به هر اقدامی دست می‌زند.
به گزارش ایلنا به نقل از خبرگزاری فرانسه، بنیامین نتانیاهو با اشاره به اینکه اطلاعاتی که در روزهای اخیر به وی رسیده است، موجب تشدید نگرانی درباره احتمال دستیابی به توافق هسته‌ای شده است، گفت: به عنوان نخست‌وزیر، وظیفه من ایجاب می‌کند تا هر اقدامی برای جلوگیری از دستیابی به توافق هسته‌ای میان ایران و گروه ۱+۵ انجام دهم؛ بنابراین به واشنگتن می‌روم؛ زیرا کنگره آمریکا آخرین عامل بازدارنده برای دستیابی به این توافق است.
وی افزود: در صورت انجام توافق هسته‌ای با ایران، این کشور تبدیل به یک دولت هسته‌ای می‌شود.
جان بینر، رئیس مجلس نمایندگان آمریکا از نتانیاهو دعوت کرده است تا سوم ماه آینده میلادی برای سخنرانی درباره مسأله هسته‌ای ایران به این کشور سفر کند.

مفقودی
کارت دانشجویی محدثه فعلی فرزند غلامرضا به شماره شناسنامه ۳۹۲۰۱۷۷۱۷۷ رشته مکانیک دانشگاه بوعلی‌سینا ۸۷۱۲۱۵۷۰۱۶ مفقود گردیده و از درجه اعتبار ساقط می‌باشد

آگهی مزایده اتومبیل
به موجب پرونده اجرائی کلاسه ۱۳۹۳۰۴۰۲۶۷۸۵۰۰۰۱۱۱ یک دستگاه کامیون کمپرسی ان ۱۰ زرد روغنی جمعاً ۲۶ تن مدل ۱۹۸۰ شاسی ۰۲۳۴۹۶ موتور ۱۰۹۶۶۹ انتظامی ۱۸-۶۱۴ع۳۸ ملکی حمزه رحمانی‌نیا و میرزا حسین ترکاشوند که طبق نظر کارشناس رسمی به مبلغ ۳۵۰/۰۰۰/۰۰۰ ریال ارزیابی شده برابر نظریه کارشناس رسمی دادگستری کامیون فوق‌الذکر فاقد موتور، فاقد بیمه نامه و فاقد کارت هوشمند می‌باشد و شیشه جلو ترک خورده است، از ساعت ۹ الی ۱۲ روز یکشنبه مورخ ۱۳۹۳/۱۲/۲۴ در اداره ثبت نهاوند از طریق مزایده به فروش می‌رسد. مزایده از مبلغ ارزیابی شروع و به بالاترین قیمت پیشنهادی نقداً فروخته می‌شد و کلیه هزینه‌های قانونی به عهده برنده مزایده است و نیم‌عشر و حق مزایده نقداً وصول خواهد شد ضمناً چنانچه روز مزایده تعطیل رسمی اعلام گردد، مزایده روز اداری بعد از تعطیلی در همان ساعت و مکان مقرر برگزار خواهد شد. (م‌الف ۶۴۱۹)
تاریخ انتشار: ۱۳۹۳/۱۲/۰۸
فاطمه شهبازی – رئیس اداره ثبت اسناد و املاک نهاوند

آگهی مزایده (نوبت اول)
در اجرای پرونده اجرایی کلاسه ۹۲۰۱۸۳ مفتوح در شعبه اجرای احکام مدنی دادگاه عمومی بخش صالح‌آباد محکوم علیه رامین افشار فرزند سیف‌اله محکوم است به پرداخت مبلغ ۳۰۰/۰۰۰/۰۰۰ ریال به عنوان محکوم به در حق محکوم له تورج عاشقیان و پرداخت خسارت تأخیر تأدیه و هزینه دادرسی لذا با توجه به اینکه محکوم علیه نسبت به پرداخت دین خود اقدام ننموده این اجرای احکام به درخواست محکوم له اقدام به توقیف اموال به شرح ذیل نموده است که در روز یکشنبه مورخه ۱۳۹۳/۱۲/۲۴ ساعت ۱۰ الی ۱۱ صبح اقدام به عملیات مزایده جهت تأدیه محکوم به می‌نماید، معهذا کسانی که تمایل به شرکت در مزایده دارند می‌توانند در مدت ۵ روز قبل از مزایده مال مشروح ذیل را ملاحظه نمایند. مزایده در دایره اجرای احکام دادگاه صالح‌آباد برگزار می‌گردد. شرح مال: یک باب منزل مسکونی، مفروز واقع در صالح‌آباد بلوار شهید بهشتی کوچه ۸ متری عارفی بصیر به متراژ ۱۲۰ مترمربع با سند رسمی شماره ۱۲۷/۱۲۱۶ با اعیانی آجر و آهن که در اجاره نمی‌باشد به قیمت پایه ۸۴۲/۲۷۵/۰۰۰ ریال تعیین شده است. بدیهی است برنده مزایده کسی است که بیشترین قیمت را پیشنهاد نماید. برنده مزایده ده درصد را فی‌المجلس و مابقی را ظرف مدت یک ماه پرداخت می‌نماید. (م‌الف ۶۴۱۴)
دادورز اجرای احکام مدنی دادگاه عمومی صالح‌آباد– جواهری

آگهی مزایده (نوبت اول)
در اجرای پرونده اجرایی کلاسه ۹۳۰۰۳۵ مفتوح به در شعبه اجرای احکام مدنی دادگاه عمومی بخش صالح‌آباد محکوم علیه رامین افشار فرزند سیف‌اله محکوم است به پرداخت مبلغ ۲۰۰/۰۰۰/۰۰۰ ریال به عنوان محکوم به در حق محکوم له تورج عاشقیان و پرداخت خسارت تأخیر تأدیه و هزینه دادرسی لذا با توجه به اینکه محکوم علیه نسبت به پرداخت دین خود اقدام ننموده این اجرای احکام به درخواست محکوم له اقدام به توقیف اموال به شرح ذیل نموده است که در روز یکشنبه مورخه ۱۳۹۳/۱۲/۲۴ ساعت ۱۰ الی ۱۱ صبح اقدام به عملیات مزایده جهت تأدیه محکوم به می‌نماید، معهذا کسانی که تمایل به شرکت در مزایده دارند می‌توانند در مدت ۵ روز قبل از مزایده مال مشروح ذیل را ملاحظه نمایند. مزایده در دایره اجرای احکام دادگاه صالح‌آباد برگزار می‌گردد. شرح مال: یک باب منزل مسکونی، مفروز واقع در صالح‌آباد بلوار شهید بهشتی کوچه ۸ متری عارفی بصیر به متراژ ۱۲۰ مترمربع با سند رسمی شماره ۱۲۷/۱۲۱۶ با اعیانی آجر و آهن که در اجاره نمی‌باشد به قیمت پایه ۸۴۲/۲۷۵/۰۰۰ ریال تعیین شده است. بدیهی است برنده مزایده کسی است که بیشترین قیمت را پیشنهاد نماید. برنده مزایده ده درصد را فی‌المجلس و مابقی را ظرف مدت یک ماه پرداخت می‌نماید. (م‌الف ۶۴۱۳)
دادورز اجرای احکام مدنی دادگاه عمومی صالح‌آباد جواهری

پیام تاریخ، تمدن و فرهنگ مادستان
The Message Of Madestan's History & Civilization & Culture
روزنامه همدان پیام
۵
پنجشنبه ● ۷ اسفندماه ۱۳۹۳ ● شماره ۲۲۹۹
مادستان
madestan@hamedanpayam.com

وزیر ارشاد به همدان می‌آید

برگزاری همایش ملی مصلح بیدارگر ۱۴ اسفند

۱۴ اسفندماه امسال همایش ملی سید جمال‌الدین اسدآبادی با نام مصلح بیدارگر با حضور وزیر فرهنگ و ارشاد اسلامی و جمعی از فرهیختگان، نخبگان و مسئولان کشوری و استانی برگزار می‌شود.
معاون فرماندار اسدآباد در ستاد هماهنگی برگزاری همایش سید جمال‌الدین اسدآبادی گفت: ۱۲ تا ۱۸ اسفندماه به نام هفته سید جمال‌الدین نامگذاری شده و در این روزها برنامه‌های متنوعی با همکاری دستگاه‌های فرهنگی و دانشگاه‌ها تهیه شده است.
به گزارش ایرنا، نادر ملایی اظهار کرد: نمایشگاهی از آثار سید جمال‌الدین اسدآبادی شامل کتاب‌ها، مقالات و نشریات در این هفته برپا می‌شود.
به گفته وی، مراسم یادبود مردمی با حضور گسترده قشرهای مختلف مردم در محله "سیدان" زادگاه سیدجمال‌الدین برگزار می‌شود.
ملایی خاطرنشان کرد: در همایش ملی سید جمال از استاد هادی خسروشاهی، نویسنده و پژوهشگر کشور که در حوزه سید جمال‌الدین شناسی تألیفات بسیاری داشته است، قدردانی می‌شود.
گفتنی است، برگزاری مسابقات ورزشی با عنوان جام سید جمال، انشانویسی در مدارس و همایش داخلی در حوزه ادبیات در دانشگاه‌ها از دیگر برنامه‌های جنبی همایش سید جمال‌الدین اسدآبادی است.
۱۸ اسفندماه سالروز شهادت سید جمال‌الدین اسدآبادی است و در تقویم کشورمان به نام روز بیداری ثبت شده است.

آمادگی نهاوند برای استقبال از نوروز

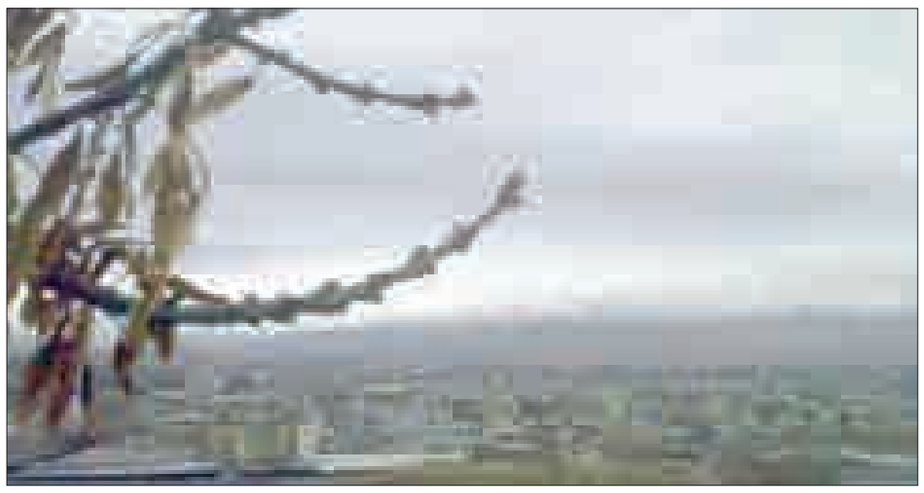

نهاوند- میترا عباسی- خبرنگار همدان‌پیام: در ایام نوروز ٦ مرکز درمانی شهری، روستایی و یک درمانگاه شهری فعال هستند.
مدیر شبکه بهداشت شهرستان نهاوند از آمادگی کامل نهاوند در حوزه بهداشت و درمان در ایام نوروز خبر داد و گفت: در این ایام تعداد داروخانه‌های شبانه‌روزی نیز از ۳ داروخانه به ٤ داروخانه افزایش می‌یابد.
سید جلال‌الدین امیری در ادامه از ارتقای شیفت‌های اورژانس بیمارستان به ۲ شیفت خبر داد و افزود: با آغاز اجرای طرح نظام سلامت، تاکنون ۲۷ پزشک متخصص وارد شبکه درمانی شهرستان شده است و خوشبختانه امسال مشکل کمبود پزشک در شهرستان نخواهیم داشت.

نمایشگاه صنایع‌دستی در سراب‌های گردشگری نهاوند

مسئول واحد میراث فرهنگی و گردشگری نهاوند هم با بیان اینکه در نوروز ۹٤ محور کار میراث فرهنگی، علاوه بر جذب، ماندگار کردن مسافران نوروزی حداقل به مدت یک شب است، اظهار کرد: در زمینه‌های مختلف برنامه‌ریزی‌های لازم انجام شده و شهر کمتر از ۲ هفته دیگر آماده استقبال از مسافران نوروزی است. محسن جان‌جان از ایجاد نمایشگاه صنایع دستی و سوغات‌سراها در سراب گیان خبر داد و گفت: در ایام نوروز برنامه‌های متنوع و مفرح فرهنگی، سنتی، هنری در ورودی‌های شهر اجرا خواهد شد؛ ضمن اینکه تمامی هتل‌ها، مدارس و مراکز اقامتی و مسافرخانه‌های سطح شهرستان برای میزبانی مسافران نوروزی آماده شده‌اند.

کمبودی برای گوشت مرغ نداریم

مدیر صنعت، معدن و تجارت با اطمینان خاطر به شهروندان درباره وضعیت نانوایی‌ها در ایام نوروز گفت: از مجموع ۱۰۰ نانوایی نهاوند ٤۰ نانوایی در ایام نوروز فعال خواهند بود؛ ضمن اینکه کماکان نظارت بر کیفیت نان در نانوایی‌ها نیز انجام خواهد شد.
مجتبی رضایی افزود: ٤۲ تن گوشت سفید و مرغ نیز در انبارها ذخیره شده است و در زمینه تأمین گوشت مرغ در ایام نوروز هیچ‌گونه مشکل و کمبودی نخواهیم داشت.

توزیع ۳۰۰ تن میوه شب عید در ۲۰ نقطه

برای تأمین میوه شب عید شهروندان نهاوند، ۳۰۰ تن میوه خریداری و با قیمت مطلوب و یارانه‌ای در ۲۰ نقطه شهرستان از ۲۵ اسفندماه توزیع خواهد شد.
مدیر تعاون روستایی شهرستان نهاوند هم در این باره گفت: این میزان میوه شامل ۲۵۰ تن پرتقال و ٤۰ تن سیب است و با توجه به اینکه نهاوند یکی از قطب‌های تولیدکننده محصولات باغی است سعی شده تنها مقادیر اندکی سیب وارد شهرستان شود و بیشترین نیاز، از طریق سیب تولیدی نهاوند که در سردخانه‌هاست و به بازار تقاضای میوه شب عید، تزریق خواهد شد.
منوچهر ترکمان ادامه داد: برای دسترسی آسان شهروندان در خرید میوه ۱۱ نقطه فروش میوه، به صورت پراکنده در شهر نهاوند و ۹ نقطه در شهرهای گیان، برزول، فیروزان، روستاهای شهرک، جهان‌آباد، دهفول و طائمه مستقر خواهد شد. همچنین ۲ جایگاه شناور نیز در نظر گرفته شده است که در صورت نیاز به صورت سیار در توزیع میوه مشتریان فعال می‌شود.
وی به شهروندان اطمینان‌خاطر داد که برای تأمین میوه شب عید در هیچ نقطه‌ای از شهرستان با مشکل تأمین میوه مواجه نخواهیم شد.

باگذشت ۱۱ سال

مشکل دانشگاه ملی نهاوند حل نشده است

مشکل سند زمین اهدایی به دانشگاه ملی نهاوند با گذشت ۱۱ سال برطرف نشده است و همچنان ساخت این زمین در ابهام قرار دارد.
رئیس دانشگاه ملی نهاوند در جمع خبرنگاران شهرستان گفت: در سال ۸۲ یک قطعه زمین به مساحت ۱۰ هزار مترمربع در محوطه مجتمع ورزشی آیت‌ا... علیمرادیان نهاوند توسط فرد خیر علیمرادیان به دانشگاه ملی نهاوند که در آن زمان دانشکده تربیت بدنی بود، تعلق گرفت.
به گزارش مهر، عبدا... عطایی افزود: در سال ۱۳۸۳ مراحل ساخت دانشگاه در زیربنایی با مساحت ۳ هزار و ٦۰۰ مترمربع و در ٤ طبقه آغاز شد، اما به دلیل مشخص نبودن وضعیت زمین و صادر نشدن سند، مراحل ساخت این دانشگاه متوقف شده است.
وی ادامه داد: هنوز پیگیری‌ها به نتیجه نرسیده است اما مسئولان صدور نشدن سند را منصرف شدن خیر از اهدای زمین اعلام کرده‌اند.
رئیس دانشگاه ملی نهاوند بیان کرد: با پیگیری‌های مستمر و رایزنی‌های گوناگون در سال ۹۱ مجوز تبدیل مجتمع آموزش عالی بانوان نهاوند به دانشگاه ملی گرفته شد و این دانشگاه با ۳ دانشکده صنایع، کشاورزی و تربیت بدنی فعالیت خود را آغاز کرده است.
عبدا... عطایی ادامه داد: برای ساخت سایت اصلی دانشگاه ملی نهاوند ویژه دختران زمینی به مساحت ۵۰ هکتار مورد نیاز است که چند سال از مراحل قانونی واگذاری آن در اداره کل مسکن و شهرسازی استان همدان می‌گذرد اما همچنان بدون نتیجه مانده است.
وی ادامه داد: متأسفانه در چندسال اخیر روند واگذاری زمین به دانشگاه ملی نهاوند به کندی پیش می‌رود که این موضوع موجب ضربه خوردن دانشگاه و مانع گسترش و رشد فضای آموزش عالی نهاوند شده است.
وی بیان کرد: ۳ سال پیش ٤ میلیارد و ۵۰۰ میلیون تومان اعتبار برای احداث دانشگاه ملی نهاوند تخصیص یافته است اما به دلیل نبود زمین این اعتبار بلااستفاده باقی مانده است.
رئیس دانشگاه ملی نهاوند اظهار کرد: در حال حاضر دانشگاه ملی نهاوند(ویژه دختران) با ٤۱۷ دانشجو در ٤ رشته تربیت بدنی، مهندسی صنایع، کشاورزی و گیاهان دارویی در ساختمان یکی از مدارس آموزش‌وپرورش نهاوند فعال است که این مکان به هیچ‌وجه شرایط مطلوب و مناسب برای دانشگاه ملی بودن را ندارد.

مدارس رزن مهیای پذیرایی از مسافران نوروزی

رزن- خبرنگار همدان‌پیام: با توجه به حجم زیاد تردد مسافران نوروزی از شهرستان رزن در نوروز و با توجه به اینکه تعداد چشمگیری از آنها این شهر را برای استراحت حداقل یک شب بر می‌گزینند؛ بنابراین به دلیل سرد بودن منطقه از ۲ مدرسه آماده شهرستان رزن برای پذیرایی از مسافران نوروزی، یکی از آنها آماده سرویس‌دهی به مسافران غیرفرهنگی خواهد بود.
این مباحث را معاون فرماندار رزن در کمیته خدمات سفر شهرستان گفت.
علی‌اصغر غفاری‌آثار در ادامه با اشاره به اینکه ۰۷ درصد حادثه‌های ترافیکی مربوط به راننده است، اظهار کرد: همه به دنبال انجام طرح‌های عمرانی هستیم؛ در حالی که در حوزه‌های اجتماعی و فرهنگی کم‌کاری کرده‌ایم. وی با توجه به اینکه حلقه مفقوده در حمل‌ونقل آموزش‌های رانندگی است، گفت: لازم و ضروری است که از ظرفیت بیمه‌ها در بحث آموزش‌های ترافیکی برای کاستن میزان تصادفات رانندگی استفاده شود.
غفاری‌آثار با اشاره به تلفات رانندگی در ۰۱ ماهه اخیر بیان کرد: در ۰٤ روز اخیر در شهرستان رزن کشته ناشی از تصادفات نداشتیم؛ این در حالی است که در ۰۱ ماهه اخیر ۰٤ نفر کشته و نزدیک به ۰٦۵ مجروح داشته‌ایم که نسبت به سال پیش از میزان این تلفات کاسته شده است.
وی همچنین با اشاره به مسافرکشان شخصی در مسیر رزن به همدان گفت: با توجه به نارضایتی تاکسی‌داران این مسیر، مسئولان مربوط باید تلاش کنند تا از فعالیت پلاک شخصی‌ها جلوگیری شود.
رئیس شورای اسلامی شهر رزن هم با اشاره به تجمع بیش از حد مسافرکشان شخصی در ۳ راهی دمق بیان کرد: تجمع بیش از حد پلاک شخصی‌ها در این مکان نارضایتی‌های عمومی را در شهر به وجود آورده است؛ بنابراین این امر مستلزم کنترل از سوی مسئولان است.
محمد افشاری افزود: پیشنهاد می‌شود کنترل این موضوع به یک مجموعه خاص اطلاق شود تا جمع‌آوری این چالش موجود در شهر تسریع پیدا کند.
حمیدرضا زارعی، رئیس میراث فرهنگی، صنایع‌دستی و گردشگری شهرستان رزن هم گفت: با توجه به نزدیک بودن سفرهای نوروزی کمیته‌های ۰۱گانه در رزن تشکیل شده و برنامه‌های گردشگری رزن در ایام نوروز مشخص شده است که برگزاری بازارچه‌های عرضه محصولات، برپایی نمایشگاه صنایع دستی با همکاری هلال احمر و... از جمله برنامه‌های گردشگری رزن در نوروز خواهد بود.

خبر

برای پیام‌نور لالجین تجدیدنظر می‌کنیم

لالجین- خبرنگار همدان‌پیام: نظر ما به دانشگاه لالجین مثبت است و با بازنگری رشته تحصیلی برای لالجین آنجا را رونق خواهیم داد و امیدواریم بزودی با رایزنی‌های انجام شده رئیس جدید دانشگاه قبل از عید در این دانشگاه مستقر شود.
رئیس دانشگاه پیام‌نور استان در نشست مشترک با اعضای شورای اسلامی شهر لالجین گفت: در سال‌های گذشته فرصت‌های خوب لالجین از دست رفته و این شهر با ظرفیت خوب و قوی که در زمینه اقتصادی داشته است، شاهد اتفاقات خوبی بوده که هم‌اکنون شاهد آن اتفاقات نیستیم و امیدواریم با تلاش همه، اوضاع بهتر شود.
صفی‌ا... صفایی افزود: این غفلت‌ها موجب شده است تعداد دانشجو کاهش یابد و دانشگاه لالجین از این لحاظ متضرر شود و باید نسبت به آن حساسیت ایجاد کرد و مشکلات پیش‌آمده هر چه سریعتر رفع شود. امیر پاکرقم، شهردار لالجین نیز در این جلسه اظهار کرد: در سال ۱۳۸٦، ۱۵ هزار مترمربع زمین به ارزش ٤۰ میلیارد ریال از سوی شهرداری به دانشگاه اختصاص یافته است، ولی تاکنون هیچ اقدام عملی برای این طرح به انجام نرسیده و این یکی از مطالبات شهروندان لالجینی است.
امیدواریم هر چه سریعتر با رایزنی مسئولان، این اقدام شایسته به انجام برسد و در ابتدای سال آتی شاهد کلنگ‌زنی این طرح باشیم.
فرامرز خوش‌زارع، از اعضای شورای شهر نیز از اتمام تعهدات هیأت امنای دانشگاه لالجین خبر داد و گفت: از جمله این تعهدات خرید وسیله نقلیه، وسایل و تجهیزات اداری به ارزش ۷۵۰ میلیون ریال و اختصاص مکانی برای اجرای کلاس‌ها در یک مدرسه با همکاری آموزش‌وپرورش بوده که این تعهدات به اتمام رسیده است و باید هم‌اکنون دانشگاه پیام‌نور مرکز به تعهدات خود عمل کند.
محمود گنجی‌راد، از دیگر اعضای شورای شهر هم خواستار احداث ساختمان پیام‌نور لالجین، افزایش رشته‌های انسانی، پایه و ایجاد رشته‌های پرطرفدار و استقرار هر چه سریعتر ریاست دانشگاه در این مرکز شد.

امروز

یادواره ۵۰ شهید روستای دهفول برگزار می‌شود

مراسم یادواره ۵۰ شهید روستای دهفول امروز پنج‌شنبه هفتم اسفندماه برگزار خواهد شد.
امام جماعت روستای دهفول نهاوند در این‌باره گفت: در راستای گرامیداشت مجاهدت و جانفشانی شهدا و ایثارگران ۸ سال حماسه دفاع مقدس، مراسم یادواره ۵۰ شهید والامقام روستای دهفول با حضور گسترده امت مؤمن و ولایتمدار شهرستان نهاوند برگزار خواهد شد.
حجت‌الاسلام احمد خدارحمی با اشاره به زمان برگزاری این مراسم گفت: براساس هماهنگی‌های انجام شده با اعضای ستاد و خانواده‌های معظم شهدا این مراسم در روز پنج‌شنبه ۷ اسفندماه در مسجد حضرت ابوالفضل(ع) دهفول برگزار خواهد شد.
به گفته وی، در این مراسم حجت‌الاسلام صابری اراکی، از خطیبان برجسته کشور پیرامون لزوم ترویج فرهنگ ایثار و شهادت در جامعه سخنرانی خواهد کرد. همچنین حاج مجتبی رمضانی، مداح سرشناس کشوری در این مراسم مداحی خواهد کرد.
حجت‌الاسلام خدارحمی ضمن دعوت عمومی از آحاد مردم برای شرکت در این مراسم بر ترویج فرهنگ ایثار و شهادت به‌عنوان مهمترین راهکار برای مقابله با تهاجم فرهنگی دشمن تأکید کرد.

خبر

تخصیص ۲۰ میلیاردی برای بیمارستان جدید نهاوند

از محل اعتبارات دانشگاه علوم پزشکی ۲۰ میلیارد ریال اعتبار به طرح تجهیز بیمارستان جدید نهاوند تخصیص یافته است.
رئیس دانشگاه علوم پزشکی استان همدان در جمع پرستاران شهرستان نهاوند گفت: در سال آینده پس از تکمیل شدن این اعتبار که به‌صورت امانت در اختیار این دانشگاه است، برای تجهیز به نهاوند داده می‌شود.
سید حبیبا... موسوی‌بهار افزود: از آغاز طرح تحول نظام سلامت در شهرستان نهاوند تاکنون نزدیک به ۲۰ هزار نفر ویزیت شده و یارانه سلامت را در بخش‌های مختلف درمان در قالب هزینه‌های دارو عمل جراحی و ویزیت دریافت کرده‌اند.
به گفته وی، بیمارستان علیمرادیان نهاوند پس از شهرستان بهار با ۱۹٦ زایمان بدون درد بهترین عملکرد را در استان همدان داشته که این حاصل تلاش تمامی پزشکان و کادر درمانی است.
موسوی‌بهار همچنین گفت: شهرستان نهاوند در ایام نوروز با ۳ پایگاه امداد شهری و یک پایگاه جاده‌ای در بخش فوریت‌های پزشکی و ۲ بیمارستان آماده خدمات‌رسانی به مردم است.
وی بیان کرد: در طرح تحول نظام سلامت جمعیت شهری استان ٦ درصد هزینه‌ها، روستاییان و عشایر ۳ درصد را پرداخت می‌کنند که در مقایسه با سال‌های قبل از آن قابل‌مقایسه و باور نیست.
البته در حال حاضر شهرستان نهاوند از نظر پزشک متخصص و امکانات بیمارستانی کمبودی ندارد و بزودی امکانات جدیدی به آن افزوده می‌شود و ما پیگیر چند رادیولوژیست زن برای استان و شهرستان نهاوند هستیم تا مشکلات را برطرف کنیم.
رئیس دانشگاه علوم پزشکی همدان گفت: پس از اجرای طرح تحول نظام سلامت، سهم پرداختی بیماران به زیر ۱۰ درصد کاهش‌یافته و تاکنون به‌طور متوسط به هر بیمار در سطح استان ۱۵۰ تا ۲۰۰ هزار تومان یارانه درمان تعلق‌گرفته است.

فرسودگی ماشین‌آلات کشاورزی اسدآباد

۵۰ درصد ماشین‌آلات بخش کشاورزی شهرستان اسدآباد فرسوده است.
مدیر جهاد کشاورزی شهرستان اسدآباد در گفت‌وگو با ایسنا گفت: برای خارج کردن این میزان ماشین‌آلات فرسوده از چرخه فعالیت کشاورزی شهرستان باید تسهیلات ویژه‌ای در نظر گرفته شود.
ناصر فتاحی افزود: امسال در راستای نوسازی ماشین‌آلات بخش کشاورزی این شهرستان ٦۰ دستگاه انواع تراکتور ٤ و ٦ سیلندر تحویل متقاضیان بخش کشاورزی داده شده است.
وی یادآور شد: در سال‌های آتی پیش‌بینی می‌شود با حمایت دولت ماشین‌آلات فرسوده و مستهلک از بخش کشاورزی شهرستان خارج شوند. فتاحی در بخش دیگری از سخنانش به تهیه و توزیع به موقع نهاده‌های مورد نیاز کشاورزان در این شهرستان اشاره کرد و گفت: در سال زراعی جدید بیش از هزار و ٦۰۰ تن بذر گواهی شده در بین زارعان توزیع شد. همچنین امسال با همکاری اتحادیه تعاون روستایی تلاش شد تا به‌موقع نهاده‌های مورد نیاز کشاورزان برای کشت پاییزه در کمترین زمان تأمین شود.

برگزاری جشن عبادت ۱۵۰۰ دانش‌آموز ملایری

جشن تکلیف دانش‌آموزان پایه سوم دبستان شهرستان ملایر با حضور دانش‌آموزان پایه سوم ابتدایی، اولیای دانش‌آموزان و جمعی از مسئولان شهرستان و اداره آموزش‌وپرورش ملایر در سینما فرهنگیان این شهر برگزار شد.
به گزارش فارس، رئیس آموزش‌وپرورش ملایر در این مراسم ضمن ارائه مطالبی در خصوص جشن عبادت و واجبات دینی یکی از بهترین راه‌های ارتباط با خداوند را نماز بیان کرد.
کاوه برخورداری با اشاره به آثار و برکات قرآن در زندگی انسان از خانواده‌ها خواست فرزندان خود را از سنین ابتدایی با قرآن آشنا کنند و مهمترین مسأله برای دختران پس از سن تکلیف را حفظ حجاب برشمرد و گفت: حجاب زیبایی دختران را چند برابر می‌کند.

کدبانو

مدیرنظارت بر موادغذایی همدان: کمبود ید در ساکنان مناطق سردسیری، بیشتر است

عارضه کمبود ید به عنوان یکی از مهمترین عناصر سازنده بدن در ساکنان مناطق سردسیری و کوهستانی بیشتر از سایر مناطق است.
مدیر نظارت بر موادغذایی دانشگاه علوم پزشکی همدان در گفت‌وگو با ایرنا گفت: ریزمغذی ید در سبد غذایی برای پیشگیری از کم‌کاری تیروئید ضروری است.
محمد کاظم‌زاده با بیان اینکه ید همچون کلسیم، روی و آهن از عناصر شیمیایی مورد نیاز بدن است، اظهار کرد: مهمترین نقش ید شرکت در ساختمان هورمون‌های تیروئیدی است که این هورمون‌ها برای رشد، کار کرد دستگاه عصبی، انجام سوخت‌وساز بدن و تولید گرما و انرژی مورد نیاز است.
وی گفت: کمبود ید از جمله مشکلات مهم بهداشتی در جهان است و کودکان، افراد در سن بلوغ، زنان‌باردار، شیرده و ساکنان مناطق کوهستانی از افراد در معرض خطر هستند.
کاظم‌زاده با بیان اینکه گواتر شایع‌ترین عارضه کمبود ید و به معنی بزرگ شدن غده تیروئید در جلوی گردن است، اظهار کرد: عقب ماندگی ذهنی و جسمی ناشی از کم‌کاری غده تیروئید در کودکان، سقط جنین، مرده‌زایی، لوچی چشم، کری و لالی از دیگر عوارض کمبود ید است.
مدیر نظارت بر مواد غذایی دانشگاه علوم پزشکی همدان بهترین راه پیشگیری از کمبود ید را استفاده از نمک ید دار بیان کرد و افزود: استفاده از آب و مواد غذایی غنی از ید نیز از راه‌های تأمین این عنصر حیاتی هستند.
وی بیان کرد: توجه به بسته‌بندی نمک و عبارت ید دار هنگام خرید، قرار ندادن نمک ید دار در معرض نور مستقیم خورشید و یا رطوبت، نگهداری نمک ید دار در ظروف در بسته و بدون منفذ شیشه‌ای، پلاستیکی یا چوبی از نکات مهم در نگهداری و مصرف نمک ید دار است.
مدیر نظارت بر مواد غذایی دانشگاه علوم پزشکی همدان همچنین با بیان اینکه کمبود روی در افراد نیز از دیگر مشکلات بسیاری از شهروندان همدانی است، گفت: وجود جوش‌شیرین در مواد غذایی از مهمترین موانع جذب ریز مغذی روی است.
کاظم‌زاده با اشاره به اهمیت روی در ایمنی بدن، بهبود زخم‌ها و کارکرد حواس بویایی و چشایی افزود: روی همچنین برای رشد و نمو دوران جنینی، کودکی و نوجوانی ضروری است.

عکس و مکث

جشنواره غذای محلی در ملایر

بیش از ۶۰ آشپز ملایری و همدانی در جشنواره غذای ملایر با پخت غذاهای رنگارنگ به مسابقه پرداختند.

عکس: سمانه رضایی

» فرهنگسازی همدان پیام

پیام تاریخ، تمدن و فرهنگ مادستان
The Message Of Madestan's History & Civilization & Culture
روزنامه همدان پیام
۶
پنجشنبه ● ۷ اسفندماه ۱۳۹۳ ● شماره ۲۲۹۹
فرهنگ و ادب
farhang@hamedanpayam.com

نمایشگاه آثار حجمی در مجتمع فرهنگی بوعلی همدان برپاست

نمایشگاه آثار حجمی «اردشیر محرابی» در مجتمع فرهنگی هنری بوعلی سینا همدان دایر است.
محرابی در حاشیه برگزاری این نمایشگاه به فارس، گفت: در این نمایشگاه بیش از ۲۵ اثر در قالب مجسمه‌سازی و سفال در قالب سورئال ارائه شده است.
وی، در حالی که نخستین نمایشگاه انفرادی خود را تجربه می‌کند، افزود: برای آماده‌سازی این کارها از گچ، چوب و خمیر مجسمه‌سازی استفاده کرده‌ام.
این هنرمند ادامه داد: این نمایشگاه که از ۲ تا ۱٤ اسفندماه صبح‌ها از ساعت ۹ تا ۱۲ و بعد از ظهرها هم از ساعت ۱٦ تا ۱۹ میزبان علاقمندان است.
وی، که بیش از ۱۰ سال است در زمینه مجسمه‌سازی فعالیت داشته و مقام‌های متعددی نیز از جمله کسب رتبه نخست و ساخت تندیس جشنواره زمستانی همدان را در کارنامه خود دارد، تاکنون تنها در نزد استاد عطاءا... یوسفی تعلیم دیده و داشتن قوه تخیل، دید و طراحی خوب را رمز موفقیت در هنر مجسمه‌سازی می‌داند.محرابی افزود: یک هنرمند باید با درک صحیح خود از مناظر اطراف و تلفیق آنها با خلاقیت و رؤیای خود بتواند آثار فاخری را خلق کند.
وی، استفاده از نماد و مجسمه‌های بزرگان و مفاخر هر شهری را یکی از راه‌های شناسایی و معرفی بیشتر آنها به جامعه و به‌ویژه مسافران دانست.
این هنرمند ادامه داد: با وجود سرمایه‌های زیاد فرهنگی و هنری در همدان متأسفانه کمتر نماد و تندیس مناسبی از آنان در میادین و سطح شهر مشاهده می‌شود، در حالی که این شهر مجسمه‌سازان و هنرمندان بااستعدادی دارد.
وی، در پایان سخنانش گفت: می‌توان با حمایت و بها دادن به آنها از ذوق و هنر آنها به نحو شایسته‌ای در این خصوص استفاده بهینه کرد.

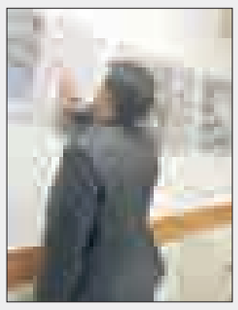

خبر

رشد فزاینده نشر کتاب در سال جاری

در ۱۰ ماه امسال ۵۵ هزار و ۲۷۵ عنوان کتاب در کشور منتشر شد.
معاون فرهنگی وزیر فرهنگ و ارشاد اسلامی از افزایش نشر کتاب در سال جاری نسبت به سال گذشته خبر داد و گفت: امسال ماهانه به طور میانگین ۵ هزار و ۵۰۰ عنوان کتاب در کشور منتشر شده است.
به گزارش ایرنا، عباس صالحی از کتاب به عنوان یکی از بزرگترین پشتوانه‌های حوزه فرهنگ یاد کرد و افزود: در ۱۰ ماهه امسال شاهد انتشار ۵۵ هزار و ۲۷۵ عنوان کتاب در کشور بوده‌ایم.
معاون فرهنگی وزیر فرهنگی و ارشاد اسلامی با بیان اینکه نشر کتاب تنوع مناسبی در کشور دارد، به طوری که شاهد انتشار کتاب‌های متعدد در حوزه‌های مختلف هستیم، یادآور شد: امسال شاهد نشر ۹ هزار عنوان کتاب در بخش علوم علمی، ۸ هزار عنوان در بخش دین و همین مقدار در بخش کودک بوده‌ایم.
این مسئول با اشاره به این که کشورمان به لحاظ نشر کتاب رشد فزاینده‌ای داشته است، افزود: با این وجود نباید مشکلات مربوط به این حوزه را نیز نادیده گرفت.
وی، نداشتن تناسب در بخش نشر و تولید، ضعف در شبکه توزیع، معرفی کم و آشنایی نداشتن خریداران برای انتخاب کتاب‌های مناسب و پایین بودن سرانه مطالعه با وجود رشد نشر را ازجمله مشکلات این حوزه دانست و گفت: باید برای حل این مشکلات تلاش کنیم.

مدیرگروه هنر دانشگاه بوعلی‌سینا:

نقاشی دیواری مناسبی در همدان دیده نمی‌شود

آیا شما به عنوان یک شهروند همدانی از دیدن نقاشی‌های حک شده بر روی دیوارها لذت می‌برید؟ آیا پیام خاصی از آنها دریافت می‌کنید؟ آیا این نقاشی‌ها متناسب با منطقه جغرافیایی، آداب و رسوم و سنن و فرهنگ مردم است و براساس معماری شهری انتخاب شده است؟ اصلاً طرح‌های نقاشی‌های دیواری چگونه انتخاب می‌شوند و در انتخاب آنها چه ملاک‌ها و اِلمان‌هایی دخیل است و در شهر همدان چقدر این موارد رعایت می‌شود؟
مدیرگروه هنر دانشگاه بوعلی سینا در این مورد گفت: با توجه به شرایط آب‌وهوایی و خاص هر منطقه، برای انجام نقاشی دیواری از متریال‌ها و ابزارهای مناسب آن منطقه استفاده می‌شود و در ایران نیز تقریباً در ۲۰ سال گذشته نقاشی روی دیوار رونق یافته است.
غلامرضا شاملو افزود: به وسیله نقاشی روی دیوار می‌توان پیام‌های سیاسی، تجاری، اجتماعی و تبلیغی را به شهروندان انتقال داد.
وی، خاطرنشان کرد: تصویری که در نقاشی دیواری خلق می‌شود، ناخودآگاه فضای عمومی را ایجاد می‌کند که به واسطه آن بیننده و مخاطب را تحت تأثیر قرار می‌دهد و از این طریق می‌توان تأثیرات مثبت موردنظر را بر روی افراد جامعه گذاشت.
شاملو تصریح کرد: البته این نقاشی‌ها و تصویرها اگر بدون مطالعه کارشناسانه و دارای کیفیت پایین باشند، تأثیر بدی را بر روی ذهن شهروندان خواهند گذاشت؛ بنابراین در انتخاب آنها باید قوانین عمومی، شهری و همچنین از نظر علوم دیگر مانند جامعه‌شناسی، روان‌شناسی و... در نظر گرفته شود و شرایطی را ایجاد کرد که در آن مخاطب احساس آرامش روحی و روانی کند.
وی، بیان کرد: در شهر همدان نیز در چند سال اخیر فعالیت‌هایی در زمینه نقاشی دیواری انجام شده است اما متأسفانه با وجود توصیه‌های مکرر فعالان این حوزه، نقاشی دیواری‌های مناسبی در شهر دیده نمی‌شود.
شاملو به ایسنا، گفت: اغلب کارهای انجام شده تقلیدی و بدون حضور عنصر خلاقیت هستند، این کارها تقلیدهای ضعیفی است که از نقاشی‌های دیواری تهران برگرفته شده است، در حالیکه هر شهری متناسب با اقلیم و فرهنگ خاص خود، نقاشی دیواری خاص منطقه‌اش را می‌طلبد.
وی، گفت: پرداخت‌ها و کارهای تکراری این چنینی، به جای تزئین و زیبا کردن ظاهر شهر، موجب مشکلات تازه برای شهر می‌شود و متأسفانه سالانه به تعداد این نقاشی‌ها و حجم‌های نامتناسب شهری افزوده می‌شود.
این هنرمند گفت: در حوزه نقاشی دیواری در شهر همدان با کمی مشکل مدیریتی مواجه هستیم، اما در این شهر اساتید و دانش‌آموختگانی در این حوزه هستند که این افراد آموزش‌های لازم را دیده‌اند و در این زمینه متخصص هستند.
وی افزود: متأسفانه نگاهی که به نقاشی دیواری است، نگاه تجاری است و اصلاً تخصصی نیست، در سال گذشته در نشستی با حضور مسئولان زیباسازی شهری، مقرر شد شورایی متشکل از هنرمندان و اساتید برجسته در این حوزه تشکیل شود و نقاشی‌های دیواری و کارهای حجمی قبل از اجرا، در این شورا به بحث و بررسی گذاشته شوند و پس از تأیید اعضای شورا، در سطح شهر انجام شود اما متأسفانه این قرار و پیشنهاد به فراموشی سپرده شد و اتفاقی در این زمینه نیفتاد.

طرح‌های زیباسازی واقعی و مدرن است

مدیرعامل سازمان زیباسازی شهرداری همدان هم با بیان اینکه موضوعات نقاشی با تعامل بین ۲ گروه هنرمندان و کارشناسی سازمان انتخاب می‌شود، گفت: علاوه بر گروه هنرمند موجود در مجموعه، بعضاً هنرمندان موجود در شهر طرح‌هایی را پیشنهاد می‌کنند که پس از کار کارشناسی و تصویب، اجرایی می‌شود.
وحید علی‌ضمیر افزود: طرح‌های زیباسازی انجام شده بر روی دیوارهای شهر همدان با توجه به موقعیت جغرافیایی انجام شده و برای پیاده‌سازی طرح‌های زیباسازی دیوارهایی انتخاب شده که دید کافی و بیشترین مخاطب را داشته باشد.
علی‌ضمیر افزود: موضوعات نقاشی‌های پیاده شده بر روی دیوارها مضامین ملی و مذهبی، جهاد، ایثار و شهادت، هویتی، شهری، آموزشی و کارهای واقعی هستند تا مورد قبول مردم واقع شود.
وی، خاطرنشان کرد: امسال به فراخور فضای تعلیم و تربیت بر روی دیوار ۱٦مدرسه نقاشی دیواری کشیده شده است، بر روی پایه‌های پل بهشت نقاشی کاشی شکسته با عنوان مرغ باغ ملکوت، بر روی پایه‌های پل فرهنگیان با کاشی شکسته نقشی حک شده، بر روی پایه‌های پل تختی مضمونی برگرفته از حماسه شاهنامه و ٦۰ باکس مخابراتی رنگ‌آمیزی شده و از همه مهمتر پاکسازی ۳ هزار مترمربع از دیوارهایی که شماره و تبلیغات بر روی آنها درج شده بود، انجام شده است.
علی‌ضمیر یادآور شد: طرح‌های زیباسازی در فرم‌ها و سبک‌های مختلف همچون سبک رئال، واقعی و مدرن بوده و اعمال شده است.
مدیرعامل سازمان زیباسازی شهرداری همدان با اشاره به اینکه در سال‌های ۹۲ و ۹۳ بیش از ۵۰۰ میلیون تومان در بحث تابلوها و نقاشی‌ها هزینه شده است، اظهار کرد: هزینه‌های نقاشی بالاست به ویژه اگر با استفاده از مصالحی چون کاشی، سفال و فلز باشد.

جشنواره اتود نمایش در تئاتر برگزار می‌شود

برای نخستین‌بار جشنواره اتود نمایش، امروز در تئاتر شهر همدان برگزار می‌شود.
مسئول انجمن نمایشی استان همدان از برگزاری جشنواره اتود تئاتر در همدان خبر داد و گفت: ۷ اسفندماه جشنواره اتود ویژه هنرمندان نمایش استان همدان برگزار می‌شود.
کیانوش بهروزپور افزود: هدف از برگزاری این جشنواره استمرار و تداوم آموزش برای هنرجویان است تا بتوانند با بحث تئاتر و نمایش ارتباط داشته باشند.
وی، به نحوه انتخاب هنرجویان در این جشنواره اشاره کرد و گفت: در قالب فراخوانی، از بین هنرمندان انجمن، که از سال ۹۰ تا ۹۳ در کلاس‌های ما حضور داشتند، ثبت نام شد.
بهروزپور افزود: در این جشنواره داور به صورت بداهه موضوعی را اعلام می‌کند و هنرمندان باید در ۵ تا ۱۰ دقیقه اجرا داشته باشند.
وی، بیان کرد: پس از اجرای برنامه، نفرات برتر انتخاب شده و سپس در مراسم اختتامیه از ۲ برگزیده آقا و ۲ برگزیده خانم تجلیل می‌شود.
بهروزپور با اشاره به نشست‌های نمایشنامه‌خوانی که در روز پایانی هر هفته برگزار می‌شد، گفت: در اختتامیه جشنواره اتود از برگزیدگان نمایشنامه‌خوانی نیز قدردانی خواهد شد.
مسئول انجمن هنرهای نمایشی استان همدان با بیان اینکه از ابتدای سال تاکنون ۷۰ اجرای نمایش در همدان به روی صحنه رفته، یادآور شد: در حال حاضر نمایش «سوزنامه» تا ۱۳ اسفندماه هر روز از ساعت ۱۷ و ۳۰ دقیقه در تئاتر شهر همدان در حال اجراست.
وی، در پایان در خصوص اجرای نمایش در ایام تعطیلات نوروزی گفت: با توجه به تقارن ایام فاطمیه با این ایام و همچنین نبود مخاطب، برنامه‌ای برای اجرای نمایش در تئاتر شهر نخواهیم داشت.

معارف

عصر غیبت و وظایف منتظران

ابوالحسن کیهانی

در یک جمع‌بندی کلی این وظایف را می‌توان، به ٤ دسته تقسیم کرد:
۱. وظایفی که در چهارچوب خواندن صلوات و دعا برای ظهور آن حضرت، دعا برای سلامتی آن امام عزیز و توسل به آن جناب ترسیم می‌شوند.
۲. وظایفی که بار عملی بیشتری دارند، مانند دادن صدقه برای سلامتی آن امام، رفتن به حج و دادن صله و هدیه برای آن حضرت و پرداختن حقوق مالی، از جمله سهم امام(عج) است.
۳. تکالیفی که بار اعتقادی دارند، مانند معرفت به امام زمان(عج) و استوار کردن اعتقادات بر معیارهای صحیح.
٤. وظایفی که علاوه بر استفاده از موارد بالا، بار عملی مهم و اساسی پیدا می‌کنند، مانند مبارزه با مدعیان دروغین مهدویت، پیروی از آن بزرگوار، دفاع در برابر مهاجمان به جامعه اسلامی، تلاش برای آماده کردن زمینه ظهور از طریق اصلاح امور اجتماع، مانند امر به معروف و نهی از منکر.
آیات قرآن درباره حضرت مهدی(عج)

قسمت اول:

تفسیر آیات مهدوی _ آیه ۲۰ از سوره لقمان
نعمت باطنی خدا
(وَأَسْبَغَ عَلَيْكُمْ نِعَمَهُ ظَاهِرَةً وَبَاطِنَةً): «(خداوند) نعمت‌های ظاهری و باطنی خود را به طور فراوان بر شما ارزانی داشته».(٦۸)
ابن‌بابویه نقل می‌کند که از حضرت موسی‌بن‌جعفر(ع) درباره این آیه سؤال شد، آن حضرت فرمودند: نعمت ظاهری امام ظاهر و نعمت باطنی امام غایب است، به آن جناب عرضه شد: آیا در امامان کسی هست که غایب شود؟ امام فرمودند: بلی! امامی که از دیدگان مردم غایب می‌شود، ولی یاد او از دل‌های مؤمنان غایب نمی‌شود حجت دوازدهم است.

پیام‌ها

۱. تمام آفریده‌ها، هدف‌دار و برای بهره‌گیری انسان هستند (سَخَّرَ لَكُمْ)
۲. نعمت‌های الهی، هم گسترده و فراوان هستند (أَسْبَغَ) و هم در دسترس بندگان (عَلَيْكُمْ) و متنوع (ظَاهِرَةً وَبَاطِنَةً)
۳. سراسر زندگی انسان را نعمت‌های الهی پوشانده است؛ نعمت‌های ظاهری و باطنی. پس مراقب باشیم در هر لحظه اندیشه کنیم و نعمت‌های ظاهری، ما را از نعمت‌های باطنی غافل نکند (أَسْبَغَ عَلَيْكُمْ نِعَمَهُ ظَاهِرَةً وَبَاطِنَةً)
٤. نعمت، چیزی است که موافق سرشت آدمی باشد و او را در رسیدن به کمال یاری کند. اینکه «امام غایب» به «نعمت باطنی» تشبیه شده، به این دلیل است که هرچند غیبت او مشکلاتی را به همراه دارد، ولی در تکامل انسان هم اثر خاصی دارد که انسان‌ها نباید از آن غافل شوند، مانند امتحان ویژه، پاداش فراوان و... .
۵. امام غایب، «نعمت» است، از این‌رو باید امکان بهره بردن از وی فراهم باشد. غیبت امام برای مؤمن، تنها پنهان بودن از چشم است، نه قلب و لذا یاد او همیشه در قلب مؤمن هست و همین عامل موجب پویایی و تلاش اوست.

» کارشناس علوم انسانی

معرفی کتاب

مفاتیح‌الحیات آیتا... جوادی آملی در بازار کتاب

کتاب «مفاتیح‌الحیات» اثر آیتا... عبدا... جوادی آملی توسط نشر اسراء به بازار نشر راه یافته است.
کتاب ارزشمند «مفاتیح‌الحیات» اثر آیتا... جوادی آملی با بهره گرفتن از آیات قرآن کریم و ٦ هزار روایت از معصومین (ع) نکات حایز اهمیتی از سبک صحیح زندگی انسان را در ۵ بخش مورد توجه قرار داده است.
در بخش نخست با عنوان «تعامل انسان با خود» به موضوعاتی چون تفکر و تدبر، یادگیری و دانش‌اندوزی، حفظ تن و حرمت اضرار به نفس، نظافت و بهداشت، خوردن و آشامیدن، لباس و پوشش، زینت و آراستگی، مسکن و امکانات زندگی، خواب و بیداری، تفریحات سالم و ورزش اشاره شده است.
در بخش «تعامل انسان با هم‌نوعان» سبک رفتاری فرد با خویشاوندان، هم‌کیشان مسلمان، بیگانگان، مستضعفان، دشمنان و شهروندان عرضه شده است. «تعامل انسان با نظام اسلامی» عنوان بخش بعدی کتاب «مفاتیح‌الحیات» است که به اهمیت نظام سیاسی و وظایف متقابل حاکمان و مردم، و نیز ابعاد گوناگون نظام اجتماعی، سپس مباحث مربوط به شهرداری و شهرسازی و امور اقتصادی پرداخته است.
در بخش «تعامل انسان با حیوان» نیز به نگهداری حیوان، بهره‌گیری صحیح از او و حقوق او اشاره شده است.
همچنین در بخش «تعامل انسان با محیط زیست» مباحثی مربوط به محیط زیست، خاک، درخت‌کاری، فضای سبز، باد و باران، دریاها، راه‌ها، مواد سوختی، گردشگری و... مورد توجه قرار گرفته است.
و بخش خاتمه، شامل کارها در روزهای ماه قمری، سنت‌ها و... است.
اگر می‌خواهید شما هم چون اولیای الهی، آن حیات طیبی را که پروردگار عالم برای انسان، شایسته دانسته تجربه کنید، کتاب نفیس «مفاتیح‌الحیات» اثر آیتا... جوادی آملی را ملاحظه کنید. اگر می‌خواهید به سبک زندگی خود در ابعاد مختلف اخلاقی، فرهنگی، اجتماعی و سیاسی معنا بدهید، کتاب «مفاتیح‌الحیات» را مطالعه کنید.

اشتراک سال ۱۳۹۴

به همراه دو ماه اشتراک رایگان

در صورت دریافت اشتراک سال ۱۳۹٤
تا پایان اسفندماه همدان‌پیام را امسال
رایگان دریافت کنید

فرم اشتراک ۱۳۹۴

نام سازمان / اداره / فروشگاه: .....
نام مسئول: .....
آدرس: .....
کدپستی: ..... صندوق پستی: .....
شماره تماس: .....
تعداد نسخه اشتراک: .....
مدت اشتراک (برای یک نسخه):
۱. یکساله ☐ ۲. شش ماهه ☐ ۳. سه‌ماهه ☐

مهر و امضاء متقاضی

با تکمیل و ارسال فرم به آدرس همدان، ابتدای خیابان مهدیه، روبروی دبیرستان شریعتی، ساختمان پیام و یا نمابر ۳۸۲۷۹۰۱۳ یا ایمیل به آدرس eshterak@hamedanpayam.com و یا ارسال کلمه اشتراک به سامانه پیامک ۱۰۰۰۶۰۶۶ همدان پیام را با ضمائم آن دریافت نمائید

پیام تاریخ، تمدن و فرهنگ مادستان
The Message Of Madestan's History & Civilization & Culture
روزنامه همدان پیام
۷
پنجشنبه ● ۷ اسفندماه ۱۳۹۳ ● شماره ۲۲۹۹
گردشگری و میراث
gardesh@hamedanpayam.com

افتتاح نخستین هتل بین‌المللی ٤ و ٥ ستاره فرودگاهی کشور

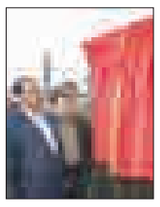

نخستین گروه هتل‌های بین‌المللی ٤ و ٥ ستاره فرودگاهی کشـــور با هزار تخت اقامتی و ٥٠٠ اتاق ٤ اسفند در مراسمی ویژه در فرودگاه امام خمینی(ره) تهران افتتاح شد.
به گزارش میراث آریا، مســـعود ســـلطانی‌فر در مراسمی که نمایندگان مجلس، معاونان و مدیران وزارت امورخارجه، وزارت راه‌وشهرسازی، رئیس ســـازمان حج و زیارت، فعالان اقتصادی وگردشگری حضور داشتند، ساخت نخستین گروه هتل‌های بین‌المللی ٤ و ٥ ستاره فرودگاهی را پروژه بزرگی منطبق با استانداردهای جهانی دانست که نتیجه جانفشانی گروهی خدمتگذار است.

جشنواره برف و اسکی در ارومیه برگزار می‌شود

روز جمعه هشـــتم اسفندماه جشـــنواره برف و اسکی در منطقه نمونه گردشگری خوشاکوی ارومیه برگزار می‌شود.
متولی این جشنواره اداره کل میراث فرهنگی، صنایع دستی و گردشگری آذربایجان‌غربی با همکاری اداره ورزش‌وجوانان اســـتان است. شرکت برای عموم آزاد است او از امروز کار تبلیغاتی جشنواره با نصب بنرهای مورد نظر در سطح شهر آغاز می‌شود. جشنواره با هدف معرفی مهمترین محل پیست اسکی استان، معرفی استعدادها و توانمندی جاذبه و ورزش‌های زمستانی و ایجاد روحیه، نشاط و گسترش تفریحات سالم با مشارکت مردم برگزار می‌شود.

بهره‌برداری از فاز دوم بازار سوغات زیارتی در سال ۹٤

مدیرکل دفتر توســـعه صادرات صنایع‌دستی کشور گفت: این نمایشـــگاه در حدود ٥٠٠ قلم کالا که توسط کارشناسان مورد بررســـی قرار گرفته عرضه شده است و در معرض دید عموم قرار گرفت.
به گزارش ایسنا، پویا محمودیان در نخســـتین نمایشگاه «بازاریابی صنایع‌دستی» که ۲ اســـفندماه در مشهد برگزار شد، ضمن بیان این مطلب اظهار کرد: در رابطه با کالاها، ۳ محور اصلی کیفیت، قیمت و نیز طرح، نقش و جلوه ظاهری که مورد علاقه گردشـــگر داخلی و خارجی باشد، مدنظر گرفته شده است.

معاونت فرهنگی گردشگری شهرداری انجام می‌دهد

نصب ٥٠ اِلمان نوروزی در همدان

در واپســـین روزهای باقی‌مانده از سال، ارگان‌ها و دســـتگاه‌های دولتی به دنبال آن هســـتند که اقدام به ارائه طرح‌هایی متمایز کنند.
در همین زمینه معاون فرهنگی شـــهرداری همدان هم اعلام کرده اســـت که المان‌های نـــوروزی در ٥٠ نقطه شـــهر همدان نصب می‌شود.
معـــاون اجتماعی، فرهنگی و گردشـــگری شهرداری همدان با بیان اینکه ستاد استقبال از بهار از ۱٥ روز گذشـــته کار خود را آغاز کرده و در ۱۲٠ عنوان کار انجام شده است، و تقسیم کارها نیز صورت گرفته است.
محمدرضـــا بیاناتـــی بـــا بیان اینکه ســـتاد حمل‌ونقـــل ۷۸ عنـــوان کار انجـــام داده و کارهای خود را آغاز کرده اســـت، بیان کرد: در حوزه حمل‌ونقل تحولاتـــی انجام و از علائم ترافیکی و ســـازه‌های جدید استفاده شده است.
معـــاون اجتماعی، فرهنگی و گردشـــگری شـــهرداری همدان با بیـــان اینکه در حوزه عمرانی و شهرســـازی ســـیما و منظر شهر مورد توجه قرار گرفته اســـت و ممنوعیت حفاری‌ها از ابتدای اســـفندماه انجام شـــده اســـت، گفت: حفاری‌ها در همدان پس از فروردین‌ماه انجام خواهد شد.
بیاناتی با بیان اینکه تاکنون ۷ جلسه در حوزه خدمات‌رسانی، اسکان و اســـتقبال از بهار در شـــهرداری همدان برگزار و جلسه‌های متفاوتی با مسئولان انجام شده است، ادامه داد: تولید نرم‌افزار گردشگری ویژه همدان در حال انجام است که کاربردهای بسیاری دارد و مراحـــل آخر تکمیل ظرفیت خود را طی می‌کند.
وی با بیان اینکه نرم‌افزار گردشگری همدان قابل نصب بر روی گوشـــی و تبلت است و اطلاعات جامعی به مســـافر ارائه می‌کند، ادامه داد: کتابچه و بروشـــورهایی نیز برای ایام عید با رویکرد آموزش شهروندی آماده شده است.
معاون اجتماعی، فرهنگی و گردشـــگری شـــهرداری همدان با بیان اینکه در راستای جلوگیـــری از ســـردرگمی مســـافران در ورودی‌هـــای همدان تابلوهای LED تهیه و نصب خواهد شـــد که مسافران را به سمت ستاد اســـکان راهنمایی می‌کند، افزود: کار بسیار قابل توجه امسال توجه به المان‌های شـــهری اســـت و در٥٠ نقطه شـــهر المان نوروزی نصب می‌شود.
بیاناتی با بیان اینکه نظرسنجی در ایام نوروز و تابستان از مسافران به نحو مطلوب انجام شد که این نظرسنجی‌ها در مدیریت شهر اثرگذار بود، اظهار کرد: تمام ســـازمان‌های وابسته به شهرداری شـــیفت‌های خود را ارائه داده‌اند و آمادگی خدمات‌رسانی مطلوب را دارند.
چادرزنی در ایام نوروز در ســـطح شـــهر ممنوع اســـت و بـــرای اســـکان از اماکن سرپوشیده استفاده خواهد شد
وی با بیان اینکه در شهرداری همدان هزار و ٥٠٠ نفر از ۲۸ اسفند تا ۱٥ فروردین‌ماه خواهیم داشـــت و در هر شـــیفت ۲٠ نفر در شهرداری همدان مستقر می‌شوند، بیان کـــرد: چادرزنی در ایام نوروز در ســـطح شهر ممنوع است و برای اسکان از اماکن سرپوشـــیده استفاده خواهد شد که در این راستا همکاری خوبی انجام شده است.
معاون اجتماعی، فرهنگی و گردشـــگری شـــهرداری همدان بـــا بیان اینکـــه تعداد بســـیاری از مســـافران فرهنگی نیستند که از آموزش‌وپـــرورش درخواســـت شـــده اســـت درصـــدی از اماکـــن خـــود را به مســـافران غیرفرهنگی اختصـــاص دهد، افزود: دانشـــگاه‌ها و مراکز آموزش عالی را به کمک می‌طلبیـــم و جامعه هتلداران و میهمانپذیرهـــا نیز باید هماهنگی لازم را داشته باشند.
بیاناتی با بیان اینکه اولویت نخســـت سوق دادن مسافران به سمت هتل‌ها و سپس سایر مراکز اقامتی است، ادامه داد: در صورتی که وضعیت جوی اجـــازه دهد نصب چادر در برخی از پارک‌ها آزاد اعلام می‌شود.

نشان اسفند را از جشن‌هایش بگیرید

نام اســـفند برگرفته از گاه‌شـــمار ایرانی زرتشتی است.
کـــوروش صالحی پژوهشـــگر تاریخ ایران باســـتان با عنوان این مطلـــب گفت: با بیان اینکه اسفند، واپســـین ماه سال خورشیدی است، افزود: ماه در سال‌های عادی ۲۹ روز و در سال‌های کبیسه ۳٠ روز است و نام این ماه از گاهشـــمار ایرانی زرتشتی گرفته شده است. نام اســـفندماه در اوستا، اسپنتا ارمیتی و در پهلوی اسپندارمت و در فارسی سپندار و اســـفند گفته می‌شود که از ۲ جز سپند به معنی پاک و مقدس و ارمتی به معنی درست اندیشیدن گرفته شده است. ارمتی به معنی فروتنی بردباری و سازگاری است و سپنته ارمتی به معنی بردبـــاری و فروتنی مقدس است.
وی ادامـــه داد: در واقع ســـپندارمز یکی از امشاسپندان بانو و دختر اهورا مزدا خوانده شـــده است. او وظیفه دارد که همواره زمین را خرم، آباد، پاک و بارور نگه دارد. در این بین هرکه به کشت و کار بپردازد و در آبادی زمین بکوشد خشنودی اسپندارمز را فراهم کرده است و آســـایش در روی زمین به او ســـپرده شـــده و زمین نیز خود نماینده این امشاسپند بردبار و شکیباست.
صالحی در خصوص رویدادها و مراسم‌های مهم در اســـفند گفت: در اسفندماه همانند همه ماه‌های ســـال جشن‌های مهمی برگزار می‌شود که در ایران باستان به شکل کامل و در ایران پس از اسلام به مرور زمان حذف یا فراموش شده و یا به شکل دگرگون شده‌ای ســـر برآورده اســـت. از جمله این جشن‌ها می‌توان به سپندارمذ اشـــاره کرد. این روز، روز گرامیداشت جایگاه زن در ایران باستان است.
بـــه گزارش ایســـنا، این پژوهشـــگر تاریخ ادامه داد: سپندارمذ به مردم برکت و روزی می‌بخشـــد و نقشـــی مادرانه برای زمین و زمینیـــان دارد، از ایـــن‌رو در ایران باســـتان ایـــن روز را برای گرامیداشـــت جایگاه زن برگزیده و هرســـاله آن را همراه با جشن و سرور گرامی داشته‌اند. در فرهنگ ایران کهن سپندارمذ نشان بردباری و سازگاری اهورا مزداست که در جهان مادی نگهبانی زمین و موجودات آن را برعهده دارد.
صالحـــی بیان کرد: از این جشـــن با عنوان مزدگیران نیز نام برده شـــده است و سابقه دیریـــن دارد. در ایـــن روز بـــه عنوان روز زن مقـــام زن ارج نهاده می‌شـــد؛ زیرا نقش ســـپندارمذ نقش مادرانه و زنانه‌ای است که فرزندانش را با عشـــق و فـــداکاری نگهبان و نگهدار بوده اســـت. گردیزی در جایی از ســـخنان خود چنین آورده است که این نام فرشته‌هایی است که بر زمین فرستاده شده است تا پشتیبان زنان پاکیزه و ستوده باشد. در روزگار قدیـــم این عید مخصوص زنان بوده و این روز را مردگیران می‌گفتند که در واقع همان مزدگیران است.
وی از دیگر جشـــن‌های ایـــن ماه به نوروز انهار اشـــاره کرد و گفت: فروردین روز از اســـفندماه با عنوان جشـــن نوروز انهار نام برده شـــده اســـت که مردم در این روز به کوه، دشـــت، صحرا و رودخانه می‌رفتند و با آداب و رســـوم خاصی گلاب و عطر در آب می‌ریختند. از دیگر آیین‌های ســـالانه ایرانیان در این ماه چهارشنبه‌ســـوری است. ایرانیان، آخرین سه‌شنبه سال خورشیدی را بـــا بر افروختن آتش و پریدن از روی آن به استقبال نوروز می‌روند.
صالحی ادامه داد: چهارشنبه‌ســـوری یک جشـــن بهاری اســـت که پیش از رسیدن نوروز برگزار می‌شـــود و مـــردم در این روز بـــرای دفـــع شـــر و بلا و بـــرآورده شـــدن آرزوهایشان مراســـمی را برگزار می‌کنند که ریشـــه این مراســـم به قرن‌ها پیش باز می‌گردد. چهارشـــنبه شـــادی یا چهارشنبه‌سوری از آیین و روشی کهن از هزاره‌های دور گرفته شـــده است که هر نسل، سینه به ســـینه آن را پاس داشته‌اند و برای فرزندان خـــود همانند یادگارهای بســـیار فرهنگی دیگر مانند نوروز و شب یلدا به جا گذاشته‌اند. این آیین‌ها هرکدام در درون خود نمادها، نشان‌ها و گفته‌های بسیاری از گذشته‌های دور دارند که روش چگونه زیستن را به ما می‌آموزد.
وی بیان کرد: این شادی مانند دیگر جشن‌ها و شـــادی‌ها بی‌مغز نبوده است و برای خود فلســـفه‌هایی دارد و از آنجـــا که ایرانیان در آخر ســـال دســـت به خانه تکانی می‌زدند و از زندگـــی خـــود غبارروبـــی می‌کردند چهارشنبه‌سوری نیز پیشـــوازی از نوروز و غبارروبی از جان و روان بوده است.
مردم هنگام پریدن از آتش ســـرود (زردی من از تو، سرخی تو از من) را زمزمه کرده و خواستار نشان دادن بیزاری از زردی و کژی و سستی بوده‌اند.
صالحی اظهار کـــرد: از دیگر دلایل مهمی که برای برپایی جشـــن چهارشنبه‌ســـوری از آن یاد شده اســـت، یادبود گذر سیاوش، شخصیت اسطوره‌های ایران از آتش است. در واقع می‌توان گفت که این جشن یادبود کشته شـــدن ســـیاوش در غربت و یا گذر ســـیاوش به خاطر نیرنگ ســـودابه از آتش است.

شناسه

تالاب سد آبشینه

تالاب آبشینه در استان همدان واقع است. تالاب آبشـــینه با ۸٥ هکتار در ۱٥ کیلومتری شـــهر همدان قـــرار دارد. تالاب آبشـــینه واقع در اســـتان همـــدان از ۱٥ بهمن‌ماه ســـال ۱۳٩٠ به مدت ٥ ســـال به عنوان منطقه شکار ممنوع اعلام شد. آبشینه در مرکز دهستان سنگستان در ۱٠ کیلومتری بخش مرکزی شهرستان همدان در استان همدان قرار دارد. تالاب آبشینه دریاچه پشت سد آبشینه است که بر روی رودخانه آبشـــینه نصب شـــده اســـت. سد آبشـــینه خاکی و دارای هسته رسی است. آبشـــینه دارای باغ‌ها و جنگل‌های فراوانی اســـت و در ارتفاع (میانگین) هزار و ٩٠٠ متری قرار گرفته است.

خبـــر

هشتمین گردهمایی راهنمایان گردشگری در مشهد

گردهمایی راهنمایان گردشگری یا آشفته بازار!

هشتمین گردهمایی راهنمایان گردشـــگری درحالی در خراسان رضوی (مشـــهد) رقم خورد که نشـــانی از تجربه ۷ دوره گذشته در برگزاری آن دیده نمی‌شـــد. چنانکه ســـلیقه‌ای عمـــل کردن انجمن راهنمایان خراســـان رضوی از یک ســـو و اظهار بی‌اطلاعی مسئولان گردشگری استان از حضور ۷٠٠ راهنمای گردشگری در مشهد، این گردهمایی را بیشتر شبیه یک آشفته بازار کرده بود.
به گزارش میراث فرهنگی، چند ســـالی اســـت که به مناسبت روز جهانی راهنمایان گردشگری شاهد برگزاری گردهمایی راهنمایان گردشگری در استان‌های مختلف هستیم. این گردهمایی که امسال از ۲۸ بهمن تا یکم اسفندماه برگزار شد هشتمین دور خود را پشت ســـر گذاشـــت و یک قدم دیگر به یک دهه برگزاری نزدیک شد. بـــا این وجود به دلیل نبود رونـــدی واحد و ثابت در برگزاری این گردهمایی شاهد ضعف‌های بسیار در این زمینه هستیم.
مشـــهد، هشـــتمین میزبان گردهمایی راهنمایان گردشگری بود که به‌رغم سال‌های گذشـــته، ٤ ماه به اجرای برنامه انتخاب و معرفی شـــد. البته این انتخاب نیز به واسطه ممارست مسئولان گردشگری خراســـان رضوی و علاقه راهنمایان این اســـتان بـــرای برگزاری هشـــتمین گردهمایی در شهر امام هشـــتم اتفاق افتاد. اما، آنچه از پایتخت فرهنگی انتظار می‌رفت در این گردهمایی ۷۳٠ نفره محقق نشـــد. نبود برنامه‌ریزی درست از یک ســـو و بی‌نظمی در اجرای برنامه‌ها از دیگر سو سبب شد تا هشتمین گردهمایی بیش از اینکه تحســـین مخاطبان را برانگیزد با نقد از ســـوی آنها روبه‌رو شود. با وجود اینکه کانون سراســـری راهنمایان گردشـــگری ایران دومین سال راه‌اندازی خود را پشت سر می‌گذارد و در واقع بانی برگزاری این گردهمایی به حساب می‌آید، اما اعضای هیأت مدیره این کانون تجربه‌ای ۸ ســـاله در برگزاری گردهمایی راهنمایان گردشگری را در کارنامه خود دارند. تجربـــه‌ای که به دلیل برخی اختلاف‌نظرها که بین این افراد و هیأت مدیره انجمن راهنمایان اســـتان‌ها وجود دارد ســـبب شده است که انجمن راهنمایان گردشگری در استان‌ها ترجیح دهند راهی که ۸ ســـال طی شده است را دوباره بپیمایند و به قول معروف، چرخ را از نو اختراع کنند.

دیرینه

قلعه خرانق نمایشگاهی از گل و خشت اردکان

«قلعـــه خرانق» بر فراز تپه‌ای به جا مانده از دوران ساســـانیان آرمیده است. قلعه‌ای بر فراز دشتی که نمایشگاهی از گل و خشت اردکان است.
قلعه خرانق بر فراز تپه‌ای بجا مانده از دوران ساســـانیان آرمیده است، قلعه‌ای بر فراز دشـــتی وسیع. قلعه خرانق یکی از بزرگترین قلعه‌های مســـکونی روستایی استان یزد اســـت و همانند نمایشگاهی است که غرفه‌های آن از خشـــت و گل ســـاخته شده اســـت. این قلعه از آن مجموعه‌هایی است که نشانه‌های مقاومت را برای حفظ موجودیت و اصالت برای استان یزد به ارمغان آورده است.
مساحت این قلعه در حدود ۱/۱ هکتار است و اطراف قلعه حصارهایی است که آن را احاطه کرده‌اند و موجب استحکام آن می‌شود.
این بافت قدیمی دارای ۸٠ خانه است که بیشتر آن ۲ یا ۳ طبقه است و متناسب با توانایی اقتصادی و موقعیت اجتماعی قلعه‌نشینان طراحی و ساخته شده است.
دیواره‌هـــای قلعه از خشـــت و گل بوده و ســـقف آن از تیرهایی چون حصیرهای الیافی، چوب و پوشـــال اســـت. این خانه دارای سقف‌های گنبدی و گهواره‌ای و ٦ برج نگهبانی است که به بدنه قلعه متصل می‌شوند. همچنیـــن این قلعـــه دارای ٤ دروازه به نام‌هـــای دروازه بالا، پایین، رضاخان ســـرداری و خالو می‌باشد و اطراف قلعه کوچه‌های باریکی وجود دارد که معروفترین آن کوچه گرگ است.
در گذشـــته موقع ورود غارتگران به قلعه، مردم این روستا آنها را به دنبال خود به این کوچه می‌کشاندند و سپس به آنها حمله می‌کردند.
در استان یزد حدود ۷٠ قلعه تاریخی و باستانی در فهرست آثار ملی کشور به ثبت رسیده است. قلعه تاریخی مذکور به شماره ثبتی ۱۱٥٠٩ در فهرست آثار ملی کشور به ثبت رسیده است.

جهانگرد

راهبان منزوی گردشگری روسیه را خوراک می‌دهند

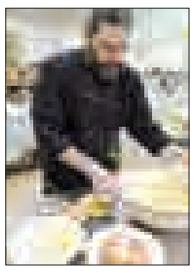

ســـنت زندگی در انـــزوا در میان راهبـــان و مردان خـــدا و روش‌های تأمین مایحتاج غذایی آنها در قرن‌های متمادی اکنون تجارت، صنایع غذایی و گردشگری روسیه را یاری می‌دهد.
وجـــود قرن‌هـــا ســـنت آشـــپزی در میان راهبان منـــزوی در صومعه‌ها و نیایشـــگاه‌های دورافتـــاده اکنون این صومعه‌ها را مبدل به مراکز تولید مواد غذایی باکیفیت کرده اســـت که هم در صنایع غذایی و هم در توسعه گردشگری غذا و آشپزی روسیه اهمیت یافته‌اند.
روش زندگـــی ایـــن راهبـــان و مردان خـــدا که از قرن‌هـــا پیش در صومعه‌هایی کوچک و ساده واقع در مناطق دوردست و جدا از شهرها و حتی به‌دور از روســـتاها کاملاً منزوی و جدا زندگی می‌کنند، منجر به شـــکل‌گیری سبک زندگی و ایجاد روش و سنت تغذیه و پخت و پز خاص آنها شـــده است. ســـنت‌هایی که راهبان تا امروز نیز از آنها پیروی می‌کنند.
این ســـنت‌ها به قدری بومی و اصالت یافته‌اند که امروزه نقش مهمی در تأمین مواد غذایی ویژه هر منطقه و فروشـــگاه‌های آن دارند. این صومعه‌ها و راهبان منزوی از گذشته تاکنون در تولید و تأمین موادی، چون ماهی، نان تازه یا عسل و حتی تولید پنیر به سبک ایتالیایی در هر منطقه نقش ایفا می‌کنند که اغلب در فروشگاه‌ها و مغازه‌های محلی به فروش می‌رسد و مایحتاج مردم هر منطقه را تأمین می‌کند.
این در حالی اســـت که تا پیش از قرن بیســـتم این راهبان منزوی و به‌دور از مردم دور از شـــهرها و روســـتاها اغلب در رشته‌های هنری می‌درخشیدند ولی از اوایل قرن بیستم و تحولات اجتماعی آن دوران بیشتر این صومعه‌ها ناگزیر شدند به ویژه در تابستان مواد غذایی خود کافی برای ماه‌های سرد سال تأمین کنند. بیشتر این قبیل صومعه‌ها به روش‌هـــای مختلفی مواد مورد نیاز خود را تأمین می‌کنند که شـــامل مراقبت و نگهداری از مزرعه‌های شخصی تا باغداری و حتی دامداری است. صومعه خواهران شهر "سرپوکوفسکی" دارای ۲٥ گاو است که هرروز شیرتازه و محصولات لبنی دیگر را از کره و پنیر گرفته تا کفیر، ماست، دوغ و خامه تأمین می‌کند.
به گفته یکی از راهبان ســـاکن در این صومعه ایـــن گاوها تمام نیاز صومعه را به مواد لبنی تأمین می‌کنند و تنها در فصل تابستان که شیر گاوها زیادتر از همیشه است، محصولات لبنی تهیه شده در صومعه، در خارج از صومعه و به مردم محلی نیز فروخته می‌شود.
راهبان در صومعه دانیلوف مقدس که تاریخ آن به قرن ۱٦ میلادی باز می‌گردد در کار پخت نان هستند. این صومعه در مسکو قرار دارد و به دلیل پخت بسیار حرفه‌ای و تخصصی نان مخصوصی که در میان تمام سکنه مسکو و روسیه محبوبیت دارد، شهرت یافته‌اند.

خبـــر

راه جدید هتلداران برای کسب درآمد بیشتر از مسافران نوروزی

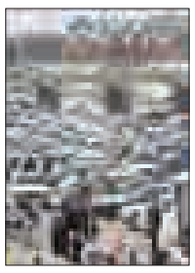

عضـــو هیأت مدیره انجمن صنفی دفاتر خدمـــات مســـافرت هوایی و جهانگـــردی گفت: برخی از هتلداران اتاق‌هایشان را در یک روز چند بار به مسافر تورهای گردشگری می‌فروشند درحالی که مسافر متوجه چنین اقدامی نمی‌شود.
اصغـــر توکلی ضمن هشـــدار در این زمینه بـــه مهر اظهار کـــرد: برخی از هتلداران در کشـــور غیر از افزایش نرخ اتـــاق هتل، کارهای دیگری نیز انجام می‌دهند تا بیشـــترین ســـود را در ایام نـــوروز ببرند. به این ترتیـــب که آنها اتاق هتل را به صورت پکیج‌هـــای ۲ و یا ۳ روزه به مسافر می‌فروشند.
وی ادامـــه داد: هتلدار در زمان مراجعه مســـافر اعلام می‌کند که برای روزهای اول تا پنجم فروردین‌ماه می‌تواند اتاق در اختیار مسافر قرار دهـــد و برای روزهای پنجم تا یازدم نیز یـــک پکیج دیگر می‌بندد و هتلدار چون مسافر زیاد دارد یک شب بیشتر به مسافر اتاق می‌فروشد و به آژانس‌دار می‌گوید که مسافر برای ۲ روز اتاق نگیرد و اگر گرفت باید از مسافر پول ۳ روز را بگیرد. در حقیقت آنها بابت اقامت در یک اتاق، ۲ بار پول می‌گیرند.
توکلی بیان کرد: اگر مســـافر بخواهد روزهای کمتری در هتل اقامت کند، به عنوان مثال ۲ روز اقامت دارد ولی پکیج هتل ۳ روزه است و باید پول ۳ روز اقامت را پرداخت کند. در بســـیاری از اوقات مسافر نمی‌داند که چنین پولی را پرداخت کرده است.
وی با انتقاد از افزایش نرخ هتل‌های کشور گفت: هتلداران اگرچه چند روز پیش دوباره ۲٠ درصد به نرخ اتاق‌هایشـــان اضافه کردند امـــا باید بدانند کـــه این افزایش نرخ به ضرر صنعت گردشـــگری است، چون گردشـــگران خارجی که در مدت اخیر توجه بیشتری برای آمدن به ایران نشـــان داده‌اند به دلیل ارزان بودن مراکز اقامتی به ایران ســـفر می‌کنند اما اگر قرار باشد که نرخ اتاق‌ها را افزایش دهیـــم آنها کمتر به ایران می‌آیند ضمن اینکه گردشـــگر داخلی نیز تمایل کمتری به اقامت در هتل پیدا می‌کند. بنابراین میزان اشـــغال هتل‌ها کمتر می‌شـــود و در حقیقت با این کار به خودشـــان ضرر رسانده‌اند.

پیام تاریخ، تمدن و فرهنگ مادستان
The Message Of Madestan's History & Civilization & Culture
روزنامه همدان پیام
۸
پنجشنبه ● ۷ اسفندماه ۱۳۹۳ ● شماره ۲۲۹۹
حادثه
hadese@hamedanpayam.com

آقای رئیس پس از ۲۰ میلیارد تومان کلاهبرداری به دام افتاد

فرمانده انتظامی استان البرزگفت: آخرین عضو باند ۳ نفره کلاهبرداران وجاعلان حرفه‌ای میلیاردی شناسایی و توسط پلیس امنیت عمومی استان البرز دستگیر شد.

به گزارش باشگاه خبرنگاران، بخشعلی کامرانی‌صالح با اعلام این خبر گفت: سال ۱۳۹۲ در پی شکایت‌های متعدد شهروندان مبنی بر اینکه از سوی یک باند مورد کلاهبرداری قرار گرفته‌اند و اعضای این باند با فروش زمین‌هایی که در منطقه ساوجبلاغ استان البرز متعلق به مال غیر بوده است از این افراد مبالغ هنگفتی را کلاهبرداری کرده‌اند، شناسایی اعضای باند و دستگیری آنها در دستور کار مأموران انتظامی قرار گرفت.

وی افزود: هویت اصلی اعضای این باند و شگرد کلاهبرداری آنها در همان سال مشخص و در انجام کارهای اطلاعاتی دستگیر و تحویل مراجع قضایی و از آنجا روانه زندان شدند، اما متهم اصلی و رئیس این باند ۳نفره به نام (ح، ش) همچنان متواری بود تا اینکه این فرد توسط مأموران پلیس اطلاعات و امنیت عمومی استان البرز دستگیر شد.

کامرانی‌صالح بیان کرد: سردسته این باند پس از دستگیری اعتراف کرد که به همراه سایر اعضای باند از سال ۱۳۸۹ با استفاده از جعل عنوان و معرفی خود به نام مهندس، رئیس ارگان‌های دولتی و یا منتصب دانستن خود به ادارات و ارگان‌های مختلف لشگری و کشوری و همچنین جعل اسناد، اراضی که متعلق به غیر و یا ستاد اجرایی فرمان حضرت امام(ره) بوده را به شهروندان فروخته‌اند تا اینکه در سال ۱۳۹۲ با طرح شکایت مالباختگان به مراجع قضایی از سوی پلیس مورد شناسایی قرارگرفته و باند آنها متلاشی شد.

فرمانده انتظامی استان البرز در پایان گفت: برابر ارزش‌گذاری و ارزیابی اراضی حدوداً مبلغ ۲۰میلیارد تومان توسط این باند، کلاهبرداری شده است.

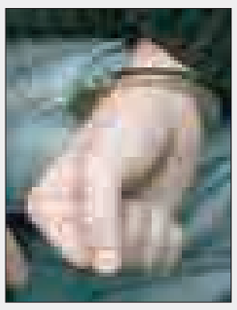

حادثه در استان

کاهش ۱۰ درصدی مرگ‌ومیرهای موادمخدر در همدان

گرایش مجدد معتادانی که پیش‌تر ترک کرده‌اند به مصرف مواد افیونی عامل اصلی مرگ مصرف‌کنندگان این ماده است.

مدیرکل پزشکی قانونی همدان گفت: اغلب معتادان از روی جبر و فشار خانواده اقدام به ترک اعتیاد کرده و بخشی از آنها در صورت فراهم بودن زمینه مجدد اقدام به مصرف مواد افیونی می‌کنند.

علی‌احسان صالح اضافه کرد: این گروه از افراد پس از گذشت مدت زمانی از ترک موادمخدر به دلیل وابستگی دوباره اقدام به مصرف کرده اما با توجه به اینکه مقاومت بدن آنها در برابر موادمخدر کاهش یافته است مصرف موادمخدر منجر به مرگ آنها می‌شود.

وی، از دیگر عوامل مؤثر در مرگ معتادان را مواد افزدونی غیرمجاز دانست و گفت: طبق آمارهای موجود بیشترین مرگ ناشی از مصرف موادمخدر متعلق به افراد کمتر از ۳۰ سال و معتادان تزریقی است.

صالح با بیان اینکه سوءمصرف موادمخدر موجب مرگ ۱۱٤ معتاد در این استان شد، اظهار کرد: در ۱۰ ماهه سال جاری ۳ نفر زن و ۱۱۱ نفر مرد معتاد به موادمخدر به دلیل سوءمصرف جان خود را از دست دادند.

به گزارش ایسنا، مدیرکل پزشکی قانونی همدان با بیان اینکه مرگ‌ومیرهای ناشی از سوءمصرف موادمخدر ۱۰ درصد کاهش داشته است، تصریح کرد: سال گذشته در همین مدت‌زمان ۱۲۷ معتاد به موادمخدر شامل ۱۲٤ مرد و ۳ نفر زن جان باختند.

وی، گفت: کاهش ۱۰ درصدی آمار مرگ ناشی از سوءمصرف موادمخدر در استان همدان و تداوم سیر نزولی این آمار در چند سال گذشته نویددهنده عملکرد صحیح دستگاه‌های مسئول در امر مبارزه با موادمخدر است.

مدیرکل پزشکی قانونی همدان اظهار کرد: اعتیاد به موادمخدر یک نوع بیماری است که بر اثر ناآگاهی و توسط خود شخص معتاد به وجود می‌آید و در اثر مصرف موادمخدر مکانیزم‌های حیاتی بدن از تعادل طبیعی خارج شده و فعالیت قسمت‌هایی از بدن به صورت آشکار یا پنهان دچار اختلال، کم‌کاری و یا فعالیت نداشتن می‌شود.

صالح یادآور شد: سرخوشی، اضطراب، حمله‌های همراه با وحشت‌زدگی، خنده‌های بی‌مورد، خشکی دهان، ضربان قلب بالا، فراموشی، سندروم بی‌انگیزگی و اشتهای سیری‌ناپذیر از علائم مصرف ماری‌جواناست.

وی، در ارتباط با مصرف ماری‌جوانا بیان کرد: جوانان و نوجوانان با این تفکر که مصرف ماری‌جوانا خطر اعتیاد ندارد، به مصرف آن روی می‌آورند غافل از اینکه به اعتقاد بیشتر محققان حوزه اعتیاد، مصرف حشیش و ماری‌جوانا دروازه ورود به مصرف موادمخدر و روانگردان‌های خطرناک‌تر است.

صالح خاطرنشان کرد: مرگ ناشی از مصرف موادمخدر در سال ۹۲ نسبت به ۹۱ حدود ۲۰ درصد کاهش داشته است.

در سال ۹۳ انجام شد

کشف ۱۲۰ میلیارد تومان کالای قاچاق

در ۱۱ ماهه سال جاری ۱۲۰ میلیارد تومان کالای قاچاق در استان همدان کشف و ضبط شده است.

فرمانده انتظامی استان همدان با اشاره به متلاشی شدن ۱۳۰ باند قاچاق کالا از ابتدای سال جاری در استان گفت: از آنجا که یکی از اولویت‌های ١٤گانه مأموریتی پلیس در استان کشف پیش‌دستانه است مأموران انتظامی در سطح استان از ابتدای سال جاری تاکنون توانسته‌اند بیش از ۱۲۰ میلیارد تومان کالای قاچاق را کشف کنند که این آمار در مقایسه با مدت مشابه رشد ۱۵ درصدی داشته است.

به گزارش پایگاه خبری پلیس، حاجی محمد مهدیان‌نسب افزود: کشف پرونده‌های قاچاق بالای یک میلیارد ریالی از ابتدای سال جاری در مقایسه با مدت مشابه سال گذشته رشد ١٦ درصدی را به خود اختصاص داده است.

وی، در ادامه از افزایش ٦ درصدی کشف سرقت در همدان خبر داد و اضافه کرد: از هر صد سرقت انجام شده در استان همدان ۸۹ مورد منجر به کشف شده است که امیدواریم این رقم در سال آینده به ۹۲ مورد برسد.

فرمانده انتظامی استان همدان تصریح کرد: مردم این استان برای تأمین امنیت اماکن مسکونی و تجاری هزینه نمی‌کنند و سارقان نیز از بی‌دقتی مالکان سوءاستفاده کرده و در فرصت مناسب اقدام به سرقت اموال می‌کنند.

مهدیان‌نسب اضافه کرد: با توجه به نزدیک شدن به ایام پایانی سال و افزایش مسافرت‌ها به منظور جلوگیری از سرقت با هماهنگی مجموعه قضایی استان قرار است سارقان سابقه‌دار و حرفه‌ای از زندان ترخیص نشوند.

وی، همچنین در زمینه کشف موادمخدر بیان کرد: ۳ باند تهیه و توزیع موادمخدر در ٤۸ ساعت گذشته در همدان منهدم شده است که ۱۰ کیلو موادمخدر از نوع تریاک و ۱۸ کیلو هروئین از این باندها کشف شده است.

مهدیان‌نسب ادامه داد: ٤ تن و ۸۰۰ کیلو مواد افیونی در ۱۱ ماهه امسال کشف شده که این میزان کشفیات نسبت به مدت مشابه سال گذشته ۳۸ درصد افزایش داشته است.

وی، گفت: ۸۱ باند تهیه و توزیع موادمخدر در سال جاری منهدم شدند که ١٦ مورد از این باندها در عملیات‌های فراآستانی زمین‌گیر شدند و در این حوزه شاهد افزایش ١٦٧ درصدی انجام عملیات‌های فراآستانی هستیم.

فرمانده انتظامی استان همدان افزود: ۷ هزار و ٦٦٧ طرح برای پاکسازی نقاط آلوده به موادمخدر با محوریت جمع‌آوری و دستگیری خرده‌فروشان در سال جاری به مرحله اجرا درآمده است.

وی، همچنین گفت: با توجه به نزدیک شدن به روزهای پایانی سال نظارت بر بازار افزایش می‌یابد و تاکنون ۱۹ نفر که اقدام به احتکار کالا کرده بودند شناسایی و طبق قانون با آنها برخورد شد.

این مقام ارشد انتظامی استان تأکید کرد: همچنین به منظور ساماندهی افرادی که اقدام به اجاره دادن سوئیت و منازل خود در ایام عید می‌کنند طرح‌هایی در دست اجراست و صلاحیت این افراد توسط پلیس بررسی می‌شود.

فرمانده انتظامی استان همدان در خاتمه بیان کرد: عوامل پلیس آگاهی همدان از ابتدای سال جاری تاکنون موفق به شناسایی و دستگیری اعضای ۳۳ باند مهم سرقت خودرو، منزل و مغازه شده‌اند و ۱۲۲ سارق حرفه‌ای نیز که به صورت باندی و موردی فعالیت داشتند امسال توسط پلیس دستگیر شدند.

بهداشت و درمان پیگیری کند

کشف ۸۰۰ کیلو داروی رها شده در تویسرکان

تویسرکان- فاطمه کولیوند- خبرنگار همدان‌پیام: هفته گذشته محیط‌بانی که در حال گشت‌زنی در زمین‌های کشاورزی حوالی یکی از روستاهای شهرستان تویسرکان بود، در حواشی یکی از جاده‌های فرعی و خاکی مقدار زیادی از دارو و سرنگ توجهش را جلب می‌کند.

محیط‌بان بلافاصله به همکاران خود اطلاع می‌دهد و دیگر محیط‌بانان از جمله رئیس محیط زیست تویسرکان در محل حاضر می‌شوند.

رئیس محیط زیست تویسرکان در این باره به خبرنگار ما گفت: مقدار داروها به بیش از ۸۰۰ کیلوگرم می‌رسد.

به گفته امیر شیراوند، ۹۰ درصد این داروها جعبه‌های پلمب شده دارند که تاریخ مصرف بسیاری از آنها هنوز اعتبار دارد و حتی در بعضی از آنها مشاهده شد که تا پایان سال ۲۰۱۷ نیز قابل استفاده هستند.

شیراوند اقلام داروها را انواع شربت، انواع ست سرنگ‌های گران قیمت، انواع آمپول، سرنگ‌های انسولین، اسپری دندان و... برشمرد و بیان کرد: طبق تحقیقات ما این میزان دارو به یکباره در محل رها نشده است و در چند مرحله این کار انجام شده است.

وی معتقد است: بعضی افراد سودجو بخصوص معتادان از سرنگ‌های آلوده استفاده می‌کنند و حضور این قبیل افراد در این محل بسیار خطرناک است و باید هرچه سریعتر عامل یا عاملان این اتفاق شناسایی شده و به مقامات قضایی تحویل داده شوند.

شیراوند اظهار کرد: ما به همکاری و همفکری شبکه بهداشت و درمان شهرستان تویسرکان جهت شناسایی عامل یا عاملان این اتفاق نیاز مبرم داریم؛ این در حالی است که شبکه بهداشت و درمان شهرستان تویسرکان هیچ‌گونه تمایلی برای شناسایی مجرم یا مجرمان ندارد.

رئیس شبکه بهداشت در پاسخ به سؤالی مبنی بر اینکه چه کسی مقصر است و چرا دست به این عمل زده است، گفت: اتفاقاً من برخلاف بقیه که از این اتفاق ناراحت هستند خیلی خوشحال و شادمانم؛ زیرا هر که بوده به تخلفات خود آگاهی و اشراف داشته و قصد از بین بردن داروهای تاریخ گذشته را داشته است.

حسن حسین‌زاده افزود: پیگیری این مسأله و شناسایی مقصر این امر و یا داروخانه مربوطه در حوزه تخصص و حرفه ما نیست و محیط زیست باید اقدام به جمع‌آوری و معدوم کردن داروها کند و شناسایی و معرفی فرد یا افراد متخلف در حیطه وظایف نیروی انتظامی است و شبکه بهداشت از این اتهام مبراست.

وی معتقد است: متصدیان داروخانه‌ها به شرطی مجاز به دریافت داروهای مرجوعی شهروندان هستند که هم بسته‌بندی دارو و هم تاریخ انقضا داشته باشد؛ این در حالی است که وزارت بهداشت به شدت بر پذیرش دارو از جانب شهروندان تأکید کرده است.

مقصر یا مقصران چه کسانی هستند؟ آیا آنانی که داروهای گران قیمت و نایاب را از شرکت‌های غیرمجاز با نرخ کمتر می‌خرند؟ یا متصدیان داروخانه‌ها که به‌رغم تأکیدات مکرر وزارت بهداشت، درمان و آموزش پزشکی اقدام به خرید دارو از شهروندانی می‌کنند که مدت‌ها اینگونه داروها را در منازل با بی‌توجهی به شرایط نگهداری تلنبار کرده‌اند؟

در هر حال آنچه که در این میان به خطر افتاده و آسیب می‌بیند سلامت افراد ساکن در نزدیکی این محل و همچنین محیط زیستی است که هیچ کس از تأثیرات مخرب آن اطلاعی ندارد.

از طرفی به جرأت می‌توان گفت تأثیر مخرب مواد شیمیایی که در این داروها موجود است بر خاک و آب زمین‌های کشاورزی غیرقابل جبران است.

حادثه در جهان

قتل دختر یکساله با کوبیدن به دیوار

یک مرد روانی اهل مکزیک، پس از دعوای خشونت‌آمیز با همسرش و توهمی که ناشی از موادمخدر و مشروبات الکی به وجود آمده بود، دختر یکساله همسرش را مانند یک شخصیت کارتونی قاتل تصور کرد که می‌خواهد او را بکشد، سپس این دختربچه بی‌گناه را تا حدی مورد ضرب و شتم قرار داد تا اینکه به طرز وحشتناکی جان سپرد.

مردی روانی به نام "دیوید باسیلیو کوا" دختر یکساله همسرش را از ناحیه گردن بلند کرد و پس از چندبار پرتاب کردن او به سمت دیوار، به طور مکرر با مشت به شکم کودک بی‌گناه کوبیده بود.

اما " کوا" به پزشکان گفته بود که "ماریا" از پله‌های خانه به پایین افتاده و مرده است.

پزشکان که به "کوا" مشکوک شده بودند با پلیس تماس گرفتند و پس از چند روز بازجویی سرانجام با اقرار "کوا" حقیقت وحشتناک این حادثه افشا شد.

یک سخنگو از پلیس مکزیک می‌گوید: از شدت جراحت‌های کودک یکساله مشخص بود که این آسیب‌ها در اثر یک حادثه به وجود نیامده و پیامد یک ضرب و شتم است.

وی، می‌افزاید: زمانی که پلیس از مادر و ناپدری "ماریا" بازجویی کردند، آنها ابتدا انکارکردند اما سرانجام "کوا" مجبور شد به کشتن دختر همسرش اقرار کند.

همسر "کوا" و مادر قربانی، به نام "لورنا آگویلار" که ۱۹ سال دارد به پلیس گفت که همسرش همیشه از توجهی که او به دخترش داشت، حسادت می‌کرد.

"آگویلار" بیان کرد: "کوا" در روز کشتن دخترم، به من حمله کرد و مرا از خانه بیرون انداخت. زمانی که به خانه بازگشتم و جسد دخترم را روی زمین دیدم، او مرا با چاقو تهدید کرد که به پلیس بگویم "ماریا" از پله‌های خانه افتاده و پس از آن مرده است.

به گزارش باشگاه خبرنگاران، عموی"آگویلار" به رسانه‌های محلی گفت: "لورنا" نمی‌توانست به پلیس حقیقت را بگوید او توسط همسر روانی و معتادش با چاقو تهدید شده و ترسیده بود.

وی، افزود: ما از پلیس برای آزادی برادرزاده‌ام، "لورنا" از زندان درخواست داده‌ایم؛ زیرا او در قتل دخترش بی‌گناه است و پس از مرگ تنها دخترش از افسردگی رنج می‌برد.

محاکمه "کوا" همچنان ادامه دارد.

پایان اخاذی‌های میلیونی مرد جوان از افغانی‌ها

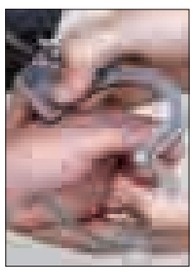

مرد جوانی که دست به اخاذی از اتباع افغانی می‌زد، از سوی پلیس بازداشت شد.

به گزارش باشگاه خبرنگاران، چندی پیش مأموران در جریان اخاذی‌های مرد جوانی قرار گرفتند که به بهانه کارت اقامت افغانی‌های غیرمجاز پول میلیونی می‌گرفت. مالباختگان که از اتباع افغانی بودند با مراجعه به دادسرای ناحیه ١٦ از این مرد کلاهبردار شکایت کردند.

با اطلاع مأموران از فعالیت‌های این مرد، بلافاصله موضوع را در دستور کار خود قرار دادند و به تحقیق در این رابطه پرداختند که در ادامه تجسس‌ها مأموران این مرد را شناسایی و دستگیر کردند.

این مرد پس از دستگیری با اعتراف به جرم خود به مأموران گفت: برای شناسایی طعمه‌هایم به سراغ اتباع افغانی می‌رفتم و وقتی متوجه می‌شدم که کارت اقامت ندارند، از آنها پول می‌گرفتم و خودم را مأمور معرفی می‌کردم.

با اعتراف این مرد به اخاذی از ۱۵ مرد افغانی، وی، با قرار قانونی روانه زندان شد و تحقیقات در این خصوص ادامه دارد.

جدول ۲۲۹۹

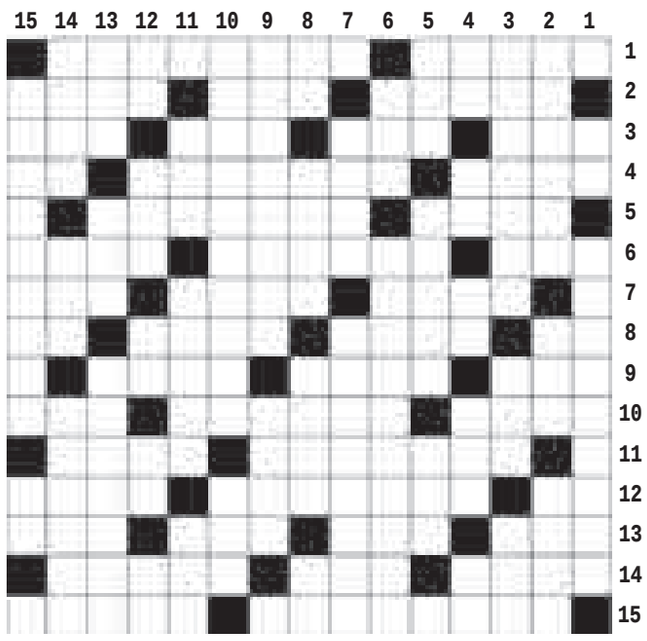

افقی

۱- کشور آفریقایی - مغازه لوازم برقی ۲- بزرگتر از گروهان - حرف استثنا - جایز و حلال ۳- عقاید - رنگ و فام - زرد انگلیسی - وسیله نخ ریسی ۴- ناپایدار و فناپذیر - کشور اروپائی - شهر فراری ۵- گیاه شیرین - اسب سوار ۶- خون بها - قسمت سوم معده حیوانات نشخوار - مثل و مانند ۷- مرغابی - پسر فریدون - از شهرهای خوزستان ۸- چهره - برای اینکه - گل شب بو - حرف نگفتنی ۹- ماه ورزشی - جناب و دلربا - رهایی از خطر ۱۰- پست و فرومایه - صدمات - باقی جان ۱۱- ناخدا و ملوان - جانشینان ۱۲- منقار کوتاه - از اثرهای معروف جلال ال احمد - پر خور ۱۳- دوستی و محبت - از سازهای ایرانی - پارچه یمانی - دیوار بلند ۱۴- قوم مار پرست هند - ضعیف و رنجور - امس ۱۵- لقب کشور ایسلند - با دلیل و برهان

عمودی

۱- حرف تاسف - مدرسه ساخته شده امیر کبیر ۲- چشم انتظار بودن - خصلت - اتاق درس ۳- نفیس - حرکت غیر ارادی - کلام شرط ۴- نام ترکی - حرف آخر - گل سرخ - حکمت ارسطو - حرص ۵- گنگ - خوردنی ته قابلمه - میوه شیرین ۶- دقیقه فوتبال - مخترع جوهر گوگرد ۷- سازمان فضایی آمریکا - نام قدیم اهر ۸- حرف نفی عرب - نهال نازک - باد خنک - شهر رازی ۹- لقب حضرت موسی - از شهرهای آذربایجان شرقی ۱۰- از اثرهای معروف امیر حسین چهلتن - بازی تخته ۱۱- خار بیابان - جانور دریایی - کشت به امید باران ۱۲- دریای عرب - علف خشک - حرف آخر - حرف تعجب - خداوند ۱۳- چگر - ترس وگریز - ماشین کشاورزی ۱۴- کمک رسان - تیر و کمان رستم - جنگ و نبرد ۱۵- از اثرهای معروف سهروردی - نفی تازی

پاسخ‌های شماره قبل

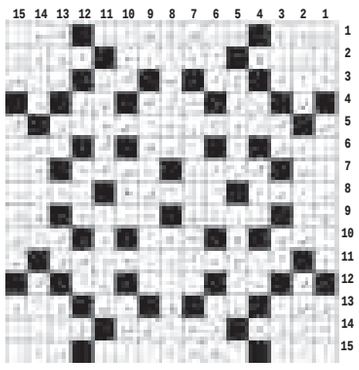

۹	۱	۳	۵	۷	۶	۴	۸	۲
۲	۵	۴	۸	۳	۱	۷	۶	۹
۷	۸	۶	۹	۲	۴	۱	۳	۵
۳	۷	۲	۴	۹	۸	۵	۱	۶
۱	۹	۸	۷	۶	۵	۲	۴	۳
۴	۶	۵	۳	۱	۲	۸	۹	۷
۶	۳	۱	۲	۴	۷	۹	۵	۸
۸	۲	۹	۱	۵	۳	۶	۷	۴
۵	۴	۷	۶	۸	۹	۳	۲	۱

سودوکو ۲۲۹۹

5				1				
		1				8		5
	2	9			7			
	5			3				
			4					
1	9			7	8			
	4			2			8	
						4		
7		5				6		2

پیام تاریخ، تمدن و فرهنگ مادستان
The Message Of Madestan's History & Civilization & Culture
روزنامه همدان پیام
۹
پنجشنبه ● ۷ اسفندماه ۱۳۹۳ ● شماره ۲۲۹۹
جامعه
ejtemaei@hamedanpayam.com

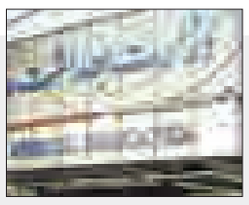

درخواست مقام وزارت بهداشت از خیران

امکان درمان ناباروری در کشور وجود دارد، ولی هزینه‌های بالای درمان سبب بروز برخی مشکلات در زوج‌های نابارور شده است. به گزارش ایسنا، محمد اسلامی، معاون فنی دفتر سلامت جمعیت، با اشاره به نقش خیران در این حوزه، تصریح کرد: خیران در حوزه درمان ناباروری در کشور می‌توانند نقش قابل توجهی داشته باشند؛ زیرا؛ در هر برهه از زمان نیاز خاصی وجود دارد که خیران در آن بخش می‌توانند فعالیت کنند.

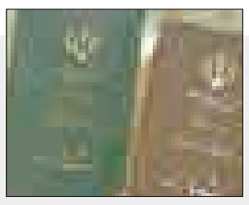

صدور ۲/۱ میلیون شناسنامه مکانیزه

مدیرکل اسناد هویتی سازمان ثبت‌احوال از صدور ۲ میلیون و ۱۰۰ هزار شناسنامه مکانیزه در ۱۰ ماهه امسال خبر داد و گفت: کل عملیات صدور شناسنامه جدید تا زمانی که به دست متقاضی برسد، حداکثر یک ماه است. محسن اسماعیلی در گفت‌وگو با مهر، افزود: در استان‌های بزرگ مانند تهران ۲۰ روز برای صدور شناسنامه مکانیزه جدید و یا عکس‌دار کردن شناسنامه زمان می‌برد.

اساتید بیمارستان‌ها نمره می‌گیرند

معاون وزیر بهداشت، درمان و آموزش پزشکی گفت: در نظر داریم همزمان با اجرای دستورالعمل جدید «نظام پرداخت مبتنی بر عملکرد» توجه به امر آموزش در بیمارستان‌های آموزشی از طریق نمره کیفیت عملکرد آموزش اساتید و کاهش اتلاف درآمد بیمارستانی را محقق کنیم. به گزارش تسنیم، محمد آقاجانی افزود: بیش از ۹ ماه از آغاز برنامه تحول نظام سلامت می‌گذرد و از نخستین روز اجرا، تمامی کادر، پرسنل درمانی و همکاران در بیمارستان‌های سراسر کشور، با همراهی و همدلی به ارائه خدمت شایسته به مردم شریف ایران پرداختند.

از عید نوروز تا گرانی امروز

عباس سریشی

امروزه تورم بالا و افزایش فزاینده سطح عمومی قیمت‌ها در حوزه خدمات و کالاهای اساسی و غیراساسی به یکی از مشکلات مزمن اقتصاد کشور ما بدل شده است. گو اینکه در چند سال اخیر نیز رشد قیمت‌ها آهنگ و شتاب بیشتری را به خود گرفته است، به نحوی که براساس آخرین آمار رسمی منتشر شده از سوی بانک مرکزی، شاخص بهای کالا و خدمات مصرفی در آذرماه ۱۳۹۲ به عدد ۱۸۱/٤ رسیده و نرخ تورم هم در آن ماه ۳۹/۳ درصد بوده است.

کارشناسان معتقدند که شدت گرفتن تحریم‌ها در پایان سال ۱۳۹۱ و تداوم آنها در سال ۱۳۹۲ از یک سو و همچنین تبعات ناشی از هدفمند کردن یارانه‌ها، بی‌انضباطی‌های پولی و مالی بخصوص در حوزه بودجه، مسکن مهر و پایه پولی کشور در سوی دیگر از مهمترین عوامل افزایش نرخ تورم در سال ۹۲ محسوب می‌شود، ضمن اینکه نباید از موضوع موج‌سواری دلال‌ها و واسطه‌گرهای خرد و کلان در فضای بی‌ثباتی قیمت‌ها و مدیریت ناصحیح نظام تولید غافل بود و اینکه متعاقباً افزایش تورم در دوره‌های یاد شده و تأثیرات غیرقابل‌انکار آن در سال ۱۳۹۳ به نوبه خود هم موجب کاهش قدرت خرید مردم و افزایش هزینه سبد مصرفی خانوار شده است. یقیناً حاکم بودن چنین نرخ تورمی بر فضای اقتصادی کشور در طولانی‌مدت، نه تنها ضامن برقراری امنیت اقتصادی و به تبع آن امنیت ملی نیست؛ بلکه می‌تواند موجبات عملکردهای ضعیف را هم در دیگر سایر حوزه‌های اجتماعی، سیاسی و... به دنبال داشته باشد.

اگرچه نباید از تلاش‌های چشمگیر انجام شده در دولت یازدهم در قبال کاهش هزینه‌های درمانی، حذف قشرهای پردرآمد از لیست گیرندگان یارانه و یا برقراری ثبات نسبی در فضای سیاسی و اقتصادی کشور غافل بود اما بی‌شک ادامه همین روند لجام‌گسیخته تورم و افزایش قیمت در حوزه معامله‌های اقتصادی و تجاری بخصوص در آخرین ماه سال می‌تواند خود به خود بر بحران‌ها و چالش‌ها افزوده و ضمن کاهش سطح رفاه شهروندان، آثار نامطلوب اجتماعی و اقتصادی زیان‌باری را هم برزندگی آنها وارد کند.

اینگونه استنباط می‌شود که افزایش تورم بخصوص در ایام پایانی سال به نوبه خود موجبات بروز، تشدید و افزایش ناهنجاری‌هایی مانند شکاف طبقاتی، افزایش بزهکاری و جرم، گسترش بخش غیرمولد و نهایتاً نارضایتی عمومی خواهد شد که یقیناً وقوع چنین رخدادهایی در فضای اجتماعی کشور به هیچ عنوان ضامن برقراری امنیت اقتصادی و به تبع آن آرامش فکری خانواده‌های متوسط و روبه پایین به عنوان جمعیت غالب کشور نیست.

برای درک بهتر این موضوع، بررسی و مقایسه درآمدهای ماهیانه و همچنین عیدی‌های دریافتی سرپرست خانوارها در برابری با قیمت کلی اجناس و کالاها نمونه خوبی است که به وضوح به ما می‌فهماند افراد در چه سطح و توان خرید مایحتاج و یا برآورد کردن توقع‌های خانواده خود قرار دارند. تصویر یک راسته بازار در یک روز از اسفندماه در حالی که خانواده از یک سو انتظار خرید البسه، کفش، آجیل، شیرینی و... را دارد در مقایسه با میزان نقیدنگی در اختیار شما مثال بسیار شفاف و عامه‌فهمی است. گو اینکه بر فرض محال نیز مشکل خاصی در خصوص پرداخت اقساط بانکی، اجاره منزل هزینه‌های غیرمترقبه و... را نداشته و یا برنامه سفر خاصی را هم برای ایام تعطیل عید در دستور کار خانواده ندارید. به‌رغم این میزان رضایت و آرامش‌خاطر خود و خانواده را در خصوص سپری کردن ایام عید در چه سطحی برآورد خواهید کرد. عالی، خیلی خوب، خوب، متوسط، کم یا...!؟

البته با یک تقسیم‌بندی سرانگشتی جامعه به ۳ بخش مرفه، متوسط و ضعیف می‌توان علاوه بر پیش‌بینی پاسخ‌های دریافتی به یک ارتباط معنی‌دار بین پاسخ‌ها و طیف‌های جامعه نیز پی برد. اینکه برای معدود جماعت مرفهی که برای هزینه‌ای سرسام‌آورخاص طبقه خود در عید مشکلی چندانی نداشته و مسلماً با تکیه بر پشتوانه مالی خوب بیشتر از آنکه نگران کمبودها باشند به تنوع طعم، مزه‌ها و یا اشکال مختلف تفریح خواهند نگریست، پاسخی جز عالی و یا خیلی خوب وجود ندارد. و اما در طیف و طبقه متوسط به عنوان وسیع‌ترین جامعه آماری انسانی که مملو از قشرهای کارگر، کارمند صنعتگر و... هستند احتمالی‌ترین پاسخ دریافتی و البته در خوش‌بینانه‌ترین حالت گزینه‌ای جز خوب یا متوسط با گرایشی روبه پایین وجود ندارد که البته این احتمال نیز همراه با نوسانات لحظه‌ای در بسامدهای بالا و پایین قرار می‌گیرد و اینکه در پایان تکلیف مابقی جامعه نیز بسیار واضح و روشن است و قطعاً دیگر نیازی به گفتن پاسخ نیست.

مطمعن باشید هدف از طرح قیاس و موضوعات بالا ایجاد حس دلسوزی، ترحم و توجه اغنیا و مسئولان به قشرهای پایین‌دستی نیست گو اینکه حتی صحبت هم بر سر میزان و کم و زیاد بودن درآمد افراد و یا داشته‌های آنها هم نیست؛ بلکه موضوع سخن بر سر عریانی صحنه‌هاست. اینکه در هر جامعه‌ای که چهره عریان تفاوت، تبعیض، فقر، کمبود و کاستی و... عادی قلمداد شود یقیناً مباحث انسانیت، عدالت، برابری، برادری و در یک کلام ارزش‌های اخلاقی نیز سیر نزولی آشکار و پرسرعتی را به خویش خواهد گرفت.

کارشناسان معتقدند که یکی از متغیرهای مرتبط و مؤثر بر امنیت و یا ناامنی هر اجتماع، عدالت اجتماعی است که ضریب جینی یا توزیع درآمدها از شاخص‌های اصلی آن محسوب می‌شود. مثلاً مقایسه یک عیدی ٦۰۰ هزار تومانی برای کارمندان جزء دولتی و شاید یکی،۲ میلیونی کارگران و نه حتی چند میلیونی برای مدیران میانی و صاحبان حرف و مشاغل خاص در مقایسه با نرخ تورم روز و الزام برآورده کردن نیازهای خانوادها همیشه به عنوان یکی از پرچالش‌ترین و بحث‌انگیزترین موارد مطرح در پایان سال است. گو اینکه شاید باورکردنی هم نباشد اما همین عامل به ظاهر ساده در چند سال گذشته سبب و دلیل اصلی بروز برخی ناهنجاری‌ها و حتی اختلالات روانی و افسردگی در میان مردان بخصوص در چنین ایامی شده و می‌شود!

حقیقت غیرقابل انکار اینجاست که افزایش نرخ تورم در سال‌های اخیر قدرت اقتصاد خانواده‌ها را به شدت کاهش داده و همین امر نیز به نوبه خود حکایت از نابرابری اجتماعی در همه سطوح را دارد. نابرابری‌هایی که به اذعان کارشناسان مسائل اجتماعی، رفتاری و روان‌شناسان و... می‌تواند آرامش، سلامت فکری افراد و خانواده‌ها را به چالش و مخاطره کشیده و تحت‌شعاع قرار دهد.

کمی به این آمار توجه کنید، براساس نتایج پیمایش ملی سلامت روان، میانگین شیوع اختلالات روانی در افراد ۱۵ تا ٦٤ ساله ۲۳/٦ درصد بوده که این آمار در زنان ۲٦/۵ و در مردان ۲۱/٦ درصد است و براساس اعلام رئیس انجمن روان‌پزشکی کودک و نوجوان، آمار ابتلای افراد زیر ۱۸ سال به مشکلات روانی را ۱۵ تا ۲۵ درصد اعلام کرده است. نکته قابل توجه در این میان فراوانی تعداد اقدام به خودکشی در بین مردان است به نحوی که براساس آخرین برآورد مرکز آمار ایران فراوانی خودکشی در مردان در گروه سنی ۲۵ تا ۳٤ سال و زنان در ۱۸ تا ۲٤ سال بیشتر است.

اگرچه نه می‌توان و نباید مباحث و مشکلات اقتصادی را به تنهایی و الزاماً به عنوان دلیل تامه مشکلات اخلاقی و روانی جامعه و یا حتی مباحث پیش گفته فرض و قلمداد کرد اما نباید از این حقیقت نیز غافل بود که شکاف اقتصادی طبقاتی امروزه یکی از مهمترین دلایل مطرح در بروز مشکلات اجتماعی و میان‌فردی است تا بدان جا که ادامه و یا تشدید آن (بخصوص در چنین ایامی که سرپرستان خانواده‌ها را با انواع و اقسام نیازها و توقعات ریز و درشت افراد تحت تکفل خود روبه‌رو می‌کند) به نوبه خود می‌تواند دلیل اصلی بروز چالش‌های متعدد فکری و نهایتاً تنزل جایگاه اعتماد عمومی و بخصوص باورهای جمعی در قبال شعار عدالت و مساوات شود.گو اینکه اخیراً نیز طرح مباحثی مانند خرید خدمات و ارقام مصوب آن هم به نوبه خود بر این آشوب فکری و طبقاتی افزوده است.

به هر تقدیر در حالی که صدها سال است عید نوروز به عنوان نشانی از ملیت‌گرایی اتحاد همنوایی و هم‌سویی جامعه ایرانی در اذهان همگان تعریف و تفسیر شده است اما در چند سال اخیر و در مناطق مختلف شهری، تضاد منافع افراد در گروه‌های مختلف سنی، جنسی، شغلی و... که دارای سوابق ارزشی و گرایش‌های فکری متنوع هستند به یکی از عوامل زمینه‌ساز بروز ناهنجاری‌ها و انحرافات اجتماعی مبدل شده است. تغییرات سریع اجتماعی فاصله گرفتن فرهنگ‌ها و نسل‌ها از یکدیگر تا توان‌های مالی و اقتصادی کم و زیاد، موجبل کم‌اعتبار شدن ارزش‌ها و الگوهای کهن می‌شود گو اینکه همین جداسازی‌ها، تفاضل و تفاضل‌های مادی نیز به نوبه خود موجب از بین رفتن روابط شخصی، خویشاوندی و همسایگی نیز شده است. قطعاً گرایش به تجملات، سنجش افراد بر حسب داشته‌های مادی و ملاک‌های ظاهری، کاهش روابط صمیمانه اختلاف در سطح درآمد سکونت در محله‌های شلوغ و فقیرنشین در مقایسه با محله‌های بالای شهر و حتی سیستم خانه‌سازی و نحوه گذراندن اوقات فراغت در ایام عید می‌تواند تصویر شفاف‌تر و واضح‌تری را از شکاف طبقاتی به خود بگیرد در حالی که همگان بر سر یک سفره و به یک زبان می‌خوانیم حول حالنا الی احسن الحال...

بیایید یک بار از خود بپرسیم این دعا با چه میزان از خلوص نیت و صداقت از قلب و روح ما جاری و ساری شده؟ چقدر به معنی آن اعتقاد داشته و داریم؟ میان کیفیت عید امسال ما تا عید جماعت سطوح پایین جامعه چقدر فرق هست؟ این عید نوروز ملی همگی ماست یا صرفاً عید روز نو من و توست کدامیک ...!؟

سالانه ۱۵۰هزار طلاق ثبت می‌شود

مدیرکل پیشگیری‌های فرهنگی و اجتماعی معاونت پیشگیری از وقوع جرم قوه قضاییه با بیان اینکه بیش از ۱۵۰ هزار طلاق سالانه در کشور ثبت می‌شود گفت: سه‌چهارم بزهکاران در جهان از خانواده‌هایی هستند که در آنها جو خانواده متشنج است.

علی‌محمد زنگانه افزود: کسانی که با سبک زندگی اسلامی‌ایرانی و مهارت‌های زندگی ناآشنا هستند در زندگی مطلوبی ندارند و نشانه‌های آنها عبور از ارزش‌ها، منفی‌اندیشی، سیاه‌بینی، بی‌ارادگی، سستی و بسیاری از علائم روحی و روانی است.

به گزارش فارس، وی افزود: این افراد در فرایند رشد و شخصیت دچار مشکلات زیادی هستند به طوری که برای دستیابی به خواسته‌های خویش خود را درگیر انواع جرایم فردی و اجتماعی می‌کنند.

زنگانه ادامه داد: در عصری که به یک دهکده و بلکه اتاقی بدل شده است و افراد با خرده‌فرهنگ‌های مختلف مواجه می‌شوند و مطالبات و خواهش‌ها و حتی جرایم و آسیب‌های اجتماعی با آهنگی سیل‌آسا تغییر کرده است کار پیچیدگی ویژه‌ای دارد.

مدیرکل پیشگیری‌های فرهنگی و اجتماعی معاونت پیشگیری از وقوع جرم قوه قضاییه ادامه داد: ناآشنایی، بیگانگی و بی‌توجهی موجب می‌شود تا زندگی برای افراد و اطرافیانشان قرین ناکامی و توأم با شکست شود. توسعه علوم و پیشرفت در همه زمینه‌ها جنبه سخت‌افزاری تمدن نوین اسلامی است و آنچه اساس تمدن است سبک زندگی اسلامی‌ایرانی ما ایرانیان محسوب می‌شود. بر این اساس نقش مادران و زنان برای حرکت به سوی این استاندارد نقشی بی‌بدیل و بدون جایگزین است.

زنگانه گفت: امروز طلاق توافقی، مطالبه مهریه، الزام به تمکین، مطالبه نفقه که نشان از ناهنجاری حوزه خانواده می‌دهد در صدر دعاوی خانواده قرار گرفته است، همچنین بیش از ۷۰۰ هزار دعاوی خانواده در سیمای خانواده سالانه ثبت می‌شود.

مدیرکل پیشگیری‌های فرهنگی و اجتماعی معاونت پیشگیری از وقوع جرم قوه قضاییه اظهار کرد: یک طرف طلاق مادران و زنان هستند. در این گردانه‌ای که آسیب‌های اجتماعی مشکلات اساسی در راه تحقق تمدن نوین اسلامی محقق می‌کند اگر نقش مادران وجود نداشته باشد تحقق تمدن نوین اسلامی میسر نیست.

زنگانه گفت: بیش از ۱۵۰ هزار طلاق سالانه در کشور ثبت می‌شود، باید بدانیم برنامه‌های ما برای جلب مشارکت حداکثری زنان که نیمی از جمعیت کشور را شامل می‌شوند چیست.

وی، افزود: در این مقطع کاهش سن بلوغ، بالا رفتن سن ازدواج، افزایش زندگی مجردی، روابط خارج از چارچوب و بالا رفتن آمار زنان سرپرست خانوار از چالش‌های اساسی است، همچنین گرایش به تجمل‌گرایی و سخت شدن شرایط ازدواج دامن خانواده‌ها را گرفته است.

زنگانه گفت: امروز با دامن زدن به افزایش مطالبات خانواده‌ها از طریق تبلیغات و رسانه‌ها مواجه هستیم همچنین در فضای رسانه‌ها با تهاجم انواع اختلالات رفتاری و اخلاقی مواجه هستیم، فیلم‌ها و بازی‌های یارانه‌ای خشن موجب افزایش بروز خشونت در خانواده شده است و از ۱۰ اتهام موجود ۵ عنوان آن مربوط به انواع خشونت است.

وی، افزود: نقش مادران، زنان و مادران آینده در این زمینه کلیدی است، مراقبت و هدایتی که مادر می تواند برای حرکت صحیح نوجوانان داشته باشد توسط جایگزین دیگری تأمین نمی‌شود. در جامعه ما عده‌ای ثروتمند مرتب ثروت خود را به رخ دیگران می‌کشند، این افراد باید دست از رفتار خود بردارند و افرادی غیرمتمکن نیز بدانند که فقر در اعتقادات ما فخر و زینت است. تحمل فقر وقتی سخت می‌شود که عده‌ای با به رخ کشیدن ثروت خود آن را برای دیگران غیرتحمل کند.

آ> سه‌چهارم بزهکاران جهان از خانواده‌های متشنج هستند

مدیرکل پیشگیری‌های فرهنگی و اجتماعی معاونت پیشگیری از وقوع جرم قوه قضاییه تصریح کرد: پژوهش‌ها نشان می‌دهد سه‌چهارم بزهکاران در جهان از خانواده‌هایی هستند که در آنها جو خانواده متشنج است و طلاق‌های عاطفی در آنها دیده می‌شود که نقش مادران و زنان در این زمینه بی‌بدیل است همچنین ۸۰ درصد کودکان کانون اصلاح و تربیت در جهان از خانواده‌های متشنج هستند.

وی، ادامه داد: اگر جو عاطفی، دوستی و محبت در خانواده حاکم باشد کودک به راحتی اجتماعی می‌شود و در غیر این صورت از کمبود شدید عاطفی رنج برده و رفتارهای غیرعادی از خود نشان می‌دهد.

زنگانه خاطرنشان کرد: امروز باید به اصل خود بازگردیم کانون خانواده‌ها را گرم کنیم و این کار به پول نیازی ندارد.

دانشگاه

اتمام بازنگری رشته‌های کارشناسی

رئیس کارگروه رشته تاریخ در شورای تحول و ارتقای علوم انسانی گفت: تا اردیبهشت‌ماه سال ۹٤ بازنگری و بومی‌سازی ۵ رشته تاریخ در مقطع کارشناسی به اتمام رسیده و نهایی می‌شود.

صادق آیینه‌وند در گفت‌وگو با مهر، در خصوص آخرین وضعیت بازنگری رشته تاریخ افزود: در مقطع کارشناسی رشته تاریخ، ۵ رشته (تاریخ جهان، تاریخ اسلام، تاریخ ایران، تاریخ باستان و تاریخ تمدن) بازنگری و بومی‌سازی شده و تا اردیبهشت‌ماه سال ۹٤ به اتمام رسیده است و برای تصویب به شورای تحول و ارتقای علوم انسانی شورای انقلاب فرهنگی ارائه می‌شود.

وی، ادامه داد: هنوز بازنگری رشته‌های کارشناسی ارشد و دکترای تاریخ آغاز نشده و پس از نهایی شدن رشته‌های مقطع کارشناسی بازنگری و بومی‌سازی رشته‌های مذکور آغاز می‌شود.

نکته

فقرا بیشتر می‌سوزند

رئیس کل سازمان نظام پزشکی با تشریح وضعیت نابسامان سوختگی در کشور گفت: ۱۰ تا ۲۰ درصد تخت‌های بیمارستان‌های عمومی باید به حوزه سوختگی تعلق گیرد.

به گزارش ایسنا، علیرضا زالی با بیان اینکه در کشور ما مسائل نظام سلامت متعدد هستند، افزود: بحث سوختگی یکی از مشکلات در نظام سلامت است که نیاز به عزم ملی و کار جمعی با استفاده از سرمایه‌های علمی دارد.

وی، با اشاره به ۲ اتفاق ناگواری که در زمینه سوختگی در کشور رخ داده است، اظهار کرد: میزان سوختگی در ایران بالاست و همچنین مرگ‌ومیر ناشی از سوختگی نیز در کشور با سیر متفاوتی از میزان مرگ‌ومیر در دنیا حرکت می‌کند. متأسفانه سوختگی بیشتر در طبقه‌های پایین جامعه ما که با فقر مواجه هستند، رخ می‌دهد و رابطه عمیقی بین فقر و سوختگی وجود دارد. به این معنی که بیشتر افرادی که می‌سوزند از طبقه‌های پایین جامعه هستند و با توجه به هزینه‌های زیاد سوختگی این قشر به لحاظ اقتصادی و اجتماعی سقوط بیشتری می‌کنند؛ بنابراین باید بیشتر به این حوزه توجه کنیم.

بهداشت

سختی‌های پولی وزارت بهداشت در سال ۹٤

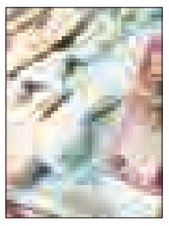

معاون وزیر بهداشت، درمان و آموزش پزشکی ضمن اشاره به قول‌های داده شده برای کامل شدن تخصیص اعتبارات وزارت بهداشت تا پایان سال، در عین حال درباره رشد ۳ درصدی بودجه ۹٤ به سلامت، گفت: این میزان بودجه به سختی نیازهای پولی برنامه‌های وزارت بهداشت را تأمین می‌کند. ایرج حریرچی در گفت‌وگو با ایسنا، در مورد میزان تخصیص اعتبارات سال ۹۳ با اشاره به قول سازمان برنامه، بودجه و وزارت اقتصاد مبنی بر پر کردن تخصیص‌ها تا پایان سال، افزود: سازمان برنامه، بودجه و وزارت اقتصاد تا میزانی از اعتبارات را پرداخته‌اند، اما هنوز در مورد اعتبارات ناشی از محل ۱۰ درصد هدفمندی و بودجه‌های جدیدی که مجلس نیز روی آنها حساس است، تا رسیدن به تخصیص ۱۰۰ درصدی فاصله زیادی داریم. حریرچی با بیان اینکه وزارت بهداشت شرایط دولت ناشی از کاهش قیمت نفت را درک می‌کند، ادامه داد: وزارت بهداشت خودش را برای این شرایط آماده کرده است. البته امیدواریم که بودجه‌های مناسب‌تری تزریق شود.

نیش و نوش

سیاست روز: ۴ ساله آلاینده‌ها را به نصف می‌رسانیم
پس تا ۴ ساله دیگه مردم باید همچنان تاوان این آلاینده‌هارو بدن!

تابناک: وظایف چمدانی بانک مرکزی
یعنی همه وظایف توی یه چمدان جمع میشه!

سیاست روز: پشت پرده انتشار یک لیست
امان از این حاشیه‌ها!

خراسان: مصوبه نهایی مجلس؛ یارانه در سال آینده بدون تغییر
ای‌کاش به نسبت تورم میزان یارانه هم کمی تغییر می‌کرد!

خراسان: نرخ سود بانکی در حد بی‌سابقه‌ای بالاست
انتظار داریم رونق هم اتفاق بی‌افته!

آرمان: نوبخت: انرژی فعلاً گران نمی‌شود
توجه کنید فعلاً...!

آفتاب: یارانه هیچ‌کس قطع نمی‌شود
حتی ثروتمندان؟!!

اعتماد: وزیر راه و شهرسازی: نمی‌توانیم از مردم عوارض نگیریم
باید یه جوری هزینه‌ها جبران بشه!

جمهوری اسلامی: وزیر جهاد کشاورزی: کمبود میوه نداریم
معمولاً در آستانه نوروز از این خبرها زیاد شنیده میشه!

جوان: میلیاردرها تا شب انتخابات یارانه می‌گیرند
یعنی دریافت یارانه به حضور در انتخاب ربط داره!

حمایت: پرواز مرغ در مرز ۹ هزار تومان
در آستانه نوروز مرغ از سفره‌ها پرکشید!

راه مردم: چند داروخانه خاص چند صد هزار بیمار خاص!
بدون شرح!!!

سایه: حمایت از طرح‌های اشتغالزایی فارغ‌التحصیلان
با این اوضاع تنها راه اشتغال فارغ‌التحصیلان ارائه طرحه البته اگه پذیرفته بشه!

شهروند: درخواست وزیر از مردم مرغ گران نخرید
چشم!

معارف

آخرت‌گرایی از دیدگاه نهج‌البلاغه

قیامت از دیدگاه امیرالمؤمنین

۱) ابتدا آسمان به حرکت در می‌آید، یعنی زلزله فراگیر در همه کرات رخ می‌دهد و نیروی جاذبه عمومی از میان می‌رود. به عبارت دیگر: در رشته محکم جاذبه عمومی که همه کرات را به هم وصل کرده بود شکاف حاصل می‌شود.

۲)نوبت به زمین می‌رسد که به شدت می‌لرزد.
" اذا زُلزِلَت الارض زلزالَها و اَخرجتِ الارض اَثقالَها "(زلزال۲و۱).
(هنگامی که زمین به شدت می‌لرزد، اثقال و مایه‌های سنگینی از آن خارج می‌شود).

۳)کوه‌ها در زمین متلاشی می‌شوند به گونه‌ای که برخی از آنها به برخی دیگر کوبیده می‌شود و سرانجام به صورت پشم زده معلق می‌مانند.
" القارعةُ ما القارعةُ و ما ادریک ماالقارعه یومَ یکون النّاس کالقران المبثوت و تکون الجبال کالعهن المنفوش "
(قارعه ۱–٤) قارعه (به هم کوبیدن) و تو چه میدانی قارعه چیست؟ روزی که مردم مانند پروانه‌های هراسان پراکنده می‌شوند و کوه‌ها مانند پشم زده شده می‌گردند.

اکنون نوبت بازسازی جهان قبلی، پس از متلاشی شدن فرا می‌رسد.
روند بازسازی جهان در قیامت براساس بیان امام(ع) بدین ترتیب است:
۱) آسمان و زمین پس از پراکنده شدن جمع می‌شوند و دنیای نو تأسیس می‌شود.
۲) به جای کوه‌ها، دریاها، جنگل‌ها و... صحرایی عظیم که نمی‌توان از شدت گستردگی برایش اندازه تعیین کرد پدیدار می‌شود.
این همان است که به بیان قرآن کریم صحرای محشر نامیده می‌شود. محشر بودن این صحرای بی‌کران بدین جهت است که همه موجودات حتی حیوانات وحش هم محشور می‌شوند. "و اذا الوحوش حُشِرت "(تکویر ٤)
و آنگاه که حیوانات وحشی محشور می‌گردند. (حشر = گرد آمدن و جمع شدن).
۳) در این صحرا انسان‌ها به ۲ گروه بزرگ تقسیم می‌شوند:
گروه نیکوکار و گروهی که مرتکب جرم و خطا شده‌اند.
"وا متازوالیوم ایها المجرمون " (یس ۵۲).
(ای گروه مجرمان، امروز از نیکوکاران جدا شوید.)
" فَامّا اَهلُ الطّاعه، فَاَثابَهُ بجواره، وَخلَّدهُم فی داره، حیثُ لا یَظعَنُ النّزال و لا تَتَغَیَّربهمُ الحالُ، و لا تَنوبُهُم الاَفزاعُ، و لا تنالُهُم الاَسقامُ، و لا تَعرِضُ لَهُمُ الاَخطار، و لا تَشخَصُهُم الاَسفار " (خطبه ۱۰۹). (اما اهل طاعَت آنها را به جوار خود پاداش دهد و در سرای خویش جاودان کند. جایی که فرود آمد بندگان از آن کوچ نکنند و حالشان دگرگون نشود نه ترس آنان را فرا گیرد و نه دچار بیماری شوند، نه در معرض خطرها قرار گیرند و نه سفر آنان را به رنج درافکند).
اهل طاعت کسانی هستند که در دنیا دل در گروی عشق به خداوند متعال و اطاعت از دستورات و احکام او نهادند. اینک پاداش خود را در بهشت بی‌کران در جوار قرب الهی دریافت می‌کنند جایی که دیگر از آن خارج نمی‌شوند یعنی پس از زندگی بهشتی عالم دیگر در انتظار آنها نیست؛ زیرا بهشت غایت سعادت است و به قدری زیبا و دلنشین است که هیچکس تقاضای دگرگونی ناشی از خستگی و کسالت نمی‌کند.

پیام تاریخ، تمدن و فرهنگ مادستان
The Message Of Madestan's History & Civilization & Culture
روزنامه همدان پیام
۱۰
پنجشنبه ● ۷ اسفندماه ۱۳۹۳ ● شماره ۲۲۹۹
اقتصاد
eghtesad@hamedanpayam.com

دوسوم مهندسان کشاورزی بیکار هستند

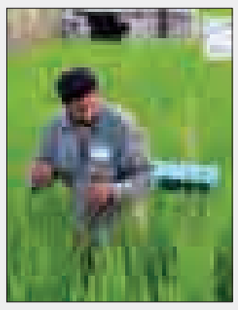

در سازمان نظام مهندسی کشاورزی بیش از ۲۱۰ هزار نفر مهندس کشاورزی در بخش‌های مختلف عضویت دارند که حدود دوسوم آنها جویای کار هستند.
به گزارش ایسنا، احمد کبیری رئیس نظام مهندسی کشاورزی گفت: براساس آمارهای موجود حدود ۲۱۰ هزار نفر از کارشناسان در ۲۰ رشته مرتبط با بخش کشاورزی عضو سازمان نظام مهندسی کشاورزی هستند که متأسفانه حدود دوسوم این جمعیت بزرگ جویای کارند که البته از جمع حداقل ٤ میلیون بهره‌بردار بخش کشاورزی نیز تنها حدود یک درصد تسهیلات دانشگاهی دارند.

آماده پرداخت یارانه اسفندماه هستیم

با وجود فشارهایی که بدخواهان ایران با تشدید تحریم‌ها و کاهش قیمت نفت در بازار جهانی دارند؛ مقدمات لازم را فراهم کرده‌ایم تا به دقت حقوق ماهانه اسفندماه به کارکنان پرداخت شود و خزانه، خود را برای پرداخت یارانه‌های به‌موقع آماده کند. به گزارش واحد مرکزی خبر، محمدباقر نوبخت، سخنگوی دولت گفت: با آخرین هماهنگی که با خزانه‌داری کل داشتیم، حقوق بهمن‌ماه و عیدی پایان سال همه دستگاه‌ها تقریباً پرداخت شده است و پیگیری کرده‌ام اگر دستگاهی باقی‌مانده است، اقدام شود. وی، افزود: دولت همچنین تصویب کرد ۲۰۰ میلیارد تومان از بدهی‌هایش به شهرداری‌ها پرداخت شود و این اقدام را از وظایف و تعهدات خود به عنوان رد دیون و کاهش بدهی‌ها به شهرداری‌ها می‌داند.

خبر

توسعه کشت فراسرزمینی تا ۵۰۰ هزار هکتار

وزیر جهاد کشاورزی از برنامه‌ریزی برای توسعه کشت فراسرزمینی در کشورهای مختلف به ۵۰۰ هزار هکتار تا پایان دولت یازدهم خبر داد.
به گزارش ایسنا، محمود حجتی گفت: یکی از برنامه‌ریزی‌های وزارت جهاد کشاورزی توسعه کشت فراسرزمینی در کشورهای مختلف است که هم‌اکنون به صورت اجاره‌های بلندمدت یا در کشورهایی که قابلیت آن وجود داشت به صورت مالکیتی با حدود چند صد هزار هکتار محقق شده و در افق برنامه‌های بلندمدت در نظر داریم تا سطح آن را به ۵۰۰ هزار هکتار تا پایان دولت یازدهم افزایش دهیم.
وی، افزود: این اراضی موردنظر که در کشورهای مختلف مورد توافق دولت‌ها قرار گرفته جای مناسبی برای مهندسان کشاورزی و متخصصان این بخش است؛ زیرا در حال حاضر در حدود ٦٠ هزار هکتار اراضی در برزیل درحال پیگیری برای توسعه کشت فراسرزمینی هستیم.

ادغام وزارت جهادکشاورزی و سازمان محیط زیست به مصلحت نیست

ادغام وزارت جهاد کشاورزی و سازمان حفاظت از محیط زیست به مصلحت نیست.
به گزارش ایلنا، وزیر جهاد کشاورزی گفت: ادغام سازمان حفاظت از محیط زیست و وزارت جهاد کشاورزی هم‌اکنون در مجلس به صورت یک طرح مطرح شده است و دولت اظهارنظری نکرده است، به هر حال مجلس هم اختیارات و مقرراتی دارد و کار خود را انجام می‌دهد اما نظر شخصی من این است که سازمان محیط زیست یک سازمان فرابخشی است و یک دستگاه اجرایی صرف نیست.
محمود حجتی در ادامه افزود: این سازمان بیشتر مسئولیت نظارت، پایش، دیده‌بانی و پیگیری استانداردهای زیست محیطی و اعمال آنها را برعهده دارد اما وزارت جهاد کشاورزی عمدتاً یک دستگاه اجرایی است؛ بنابراین به نظر می‌رسد که ادغام این ۲ سازمان خیلی به مصلحت نباشد.

کاهش یک میلیون هکتار از زمین‌های کشاورزی

با تغییر کاربری‌ها در ۵ دهه گذشته، یک میلیون هکتار از اراضی کشاورزی کاهش یافته و از روند تولید خارج شده است.
رئیس سازمان امور اراضی کشور گفت: بیشتر زمین‌های تغییر کاربری یافته، کشاورزی آبی بوده‌اند که با تخریب آنها از تولید ۱۰ میلیون تن محصولات کشاورزی و تولید داخلی محروم شده‌ایم.
به گزارش ایرنا، قباد افشار با اشاره به وجود ۱٦۵ میلیون هکتار اراضی کشاورزی در کشور، افزود: با این وجود تنها ۱۱ درصد این اراضی زیر کشت محصولات کشاورزی رفته‌اند.
رئیس سازمان امور اراضی کشور با اشاره به زیرکشت بودن ۱۵ میلیون هکتار از اراضی کشور، یادآور شد: این به آن معناست که با کمتر از ۱۰ درصد مساحت کشور امنیت غذایی را تأمین و درصدد حفظ کشاورزی خود هستیم.

طلا و ارز

نوع طلا و ارز	قیمت فروش(ریال)
سکه تمام بهار طرح قدیم	۹,۹۲۵,۰۰۰
سکه تمام بهار امامی	۹,۹۳۵,۰۰۰
سکه نیم بهار	۴,۹۸۰,۰۰۰
سکه ربع بهار	۲,۶۸۰,۰۰۰
یک گرمی	۱,۷۲۵,۰۰۰
یک گرم طلای ساخته نشده ۱۸ عیار	۱,۰۱۲,۴۸۰
اسکناس بازار	۳۵,۲۱۰
اسکناس حواله	۳۵,۵۲۳

مفقودی
بیمه نامه رازی موتور سیکلت به شماره بیمه‌نامه ۳۱۲۲۱۰۸۰/۹۳/۰۰۰۰۱۰۸ به شماره پلاک ۷۲۷۶۴-۴۹۸ به شماره موتور ۲۰۰۵۱۷۳۶۰ به شماره تنه ۸۴۰۰۰۹۶۹ به نام سمرقند محمدی به شماره شناسنامه ۵ مفقود گردیده و از درجه اعتبار ساقط می‌باشد.

مفقودی
کارت دانشجویی فرهاد بیرانوند فرزند علی به شماره شناسنامه ۴۱۸۰۰۸۰۶۰۵ رشته مهندسی مکانیک (حرارت و سیالات) دانشگاه بوعلی‌سینا به شماره دانشجویی ۸۸۱۲۱۵۷۰۳۷ مفقود گردیده و از درجه اعتبار ساقط می‌باشد.

آیا از شغل خود راضی هستید؟

گزارش وزیر کار از استعفای ۱۰۰هزار شاغل

وزیر کارو رفاه و تعاون اجتماعی می‌گوید در یکسال اخیر ۱۰۰هزار نفر از ۲۰۰ هزار نفر به کارگماری کاریابی‌ها از شغل خود انصراف داده و دوباره به جمع بیکاران پیوسته‌اند.تغییر ذائقه شغلی و گرایش به مشاغل لوکس؛ از دلایل این پدیده است.
مقامات دولت تدبیر و امید معتقدند مسائل امروز بازارکار با مشکلاتی که در دهه‌های گذشته بوده تفاوت کرده و به بیان دیگر بیکاری پیچیده‌تر شده است. دیگر افراد بیکار تنها در جستجوی یک شغل نیستند و ویژگی‌های کار نیز برایشان مهم است.
در واقع اغلب افراد به همان میزان که به دور ماندن از بیکاری اهمیت می‌دهند، به همان نسبت نیز به ماهیت شغل، جایگاه اجتماعی، اسم و رسم شغل، میزان حقوق و مزایای آن و برخی مسائل مرتبط با شغل نیز اهمیت می دهند که به صورت کلی چیز بدی نیست ولی آفت‌هایی را نیز برای کشور به همراه خواهد داشت.
بر پایه این گزارش، در شرایط فعلی بازار کار که صدها هزار جوان در جستجوی شغل هستند، دشواری پیدا کردن یک کار با امنیت شغلی مناسب، دارای حقوق و مزایای قابل اعتنا، قرارگرفتن در رده‌های شغلی خوب اجتماعی و موضوعاتی از این دست نیز موجب شده است تا صف درخواست برخی شغل‌ها طولانی و از آنسو صف حضور در برخی دیگر از مشاغل به کلی خلوت و خالی از متقاضی بماند.
این مسأله موجب شده است تا در طول یکی ۲ دهه، نیروی متقاضی کار در برخی رشته‌ها و تخصص‌ها به طرز قابل توجهی افزایش یابد و از آنسو، نیروی آماده برای انجام برخی مشاغل کاهش یابد. اگر صف حضور در برخی رشته‌های دانشگاه‌ها را با برخی دیگر از رشته‌ها مقایسه کنیم، غفلت سیاستگذاری و تبلیغات اداره‌کنندگان جامعه در مورد شناساندن و معرفی بسیاری از مشاغل مورد نیاز کشور و ایجاد جذابیت‌های کاذب در برخی مشاغل دیگر را به خوبی در خواهیم یافت.

ایجاد جذابیت کاذب در برخی مشاغل

کارشناسان بازار کار همواره بر این نکته تأکید می‌کنند که برخی افراد حاضرند سال‌ها بیکار بمانند و رنج آن را به تن بخرند اما حتی حاضر نیستند فعالیت خود را از یک شغل سطح پایین‌تر شروع و آن شغل را امتحان کنند.
این مسأله در یکی۲ دهه اخیر بر نحوه انتخاب رشته‌های دانشگاهی جوانان نیز به خوبی خود را نشان داده است به نوعی که همیشه صف ورود به دانشگاه در برخی رشته‌های دارای جایگاه اجتماعی شلوغ و پُرترافیک و صف برخی دیگر از رشته‌ها خلوت بوده است.
البته بیان این مسائل غفلت سیاستگذاران و دولت‌ها و نداشتن شناخت برنامه‌ریزان از نیازهای بازار کار کشور نیست، زیرا دولت‌ها باید در طول سال‌های فعالیت خود سرمایه‌گذاری‌های مناسبی را در این بخش انجام می‌دادند و بخش خصوصی را نیز برای فعالیت در عرصه اشتغالزایی تشویق می‌کردند تا امروز کشور با انبوهی از تقاضای پاسخ نگفته برای کار مواجه نباشد.
جدی نگرفتن مسأله بیکاری در طول سالیان متمادی از سوی دولت‌ها، نبود سیاستگذاری‌های مناسب و هدایت منابع به سمت طرح‌های موقتی و ضربتی و تدوین مقررات دست و پاگیر برای سرمایه‌گذاران عرصه تولید نیز در این بخش مزید بر علت است. همچنین ناتوانی در هدایت درست تقاضاهای شغلی به سمت حرف گوناگون و تنها بازگذاشتن درهای دانشگاه‌ها برای تولید مدارک کاغذی نیز دلیل دیگری بر شکل‌گیری صدها هزار بیکاری برای نیروهای بالقوه و در نتیجه کاهش توان برخورداری کشور از امکان فعالیت اقتصادی بخش مولد جامعه است.
به عقیده برخی کارشناسان بازار کار، امروز دسترسی به اطلاعات و وجود ارتباطات فراوان اجتماعی؛ همچنین شناخت ماهیت مشاغل گوناگون و اطلاع از جایگاه‌های احتمالی مشاغل، بالا رفتن توقع جامعه از شغل و درآمد، گرایش به زندگی شهرنشینی و لوکس و مسائلی از این دست موجب شده است افراد جستجوی شغل را نیز به نحو خاصی پیش ببرند. این جستجوها حتی در خارج از مرزهای کشور نیز انجام می شود و افراد گاهی برای کسب یک موقعیت شغلی مدنظر خود حاضر می‌شوند فرسنگ‌ها از سرزمین خود دور شوند.

کارشناسان بازار کار همواره بر این نکته تأکید می‌کنند که برخی افراد حاضرند سال‌ها بیکار بمانند و رنج آن را به تن بخرند اما حتی حاضر نیستند فعالیت خود را از یک شغل سطح پایین‌تر شروع و آن شغل را امتحان کنند

غفلت سیاستگذاران از احتمال بروز بحران بیکاری

اما شاید در گذشته پدران ما آسانتر از امروز به حضور در مشاغل گوناگون رضایت می‌دادند و با درآمدهای کم نیز زندگی خود را اداره می‌کردند، اما ما امروز نه تنها از چنین توانایی‌هایی برخوردار نیستیم، بلکه توقعات فراوانی هم از مشاغل خود داریم. ما می‌خواهیم مشاغلی داشته باشیم که درآمد راحتی برای ما به ارمغان بیاورد و از سویی نیز در جامعه به عنوان فردی موفق شناخته شویم که البته در جستجوی موفقیت بودن ذاتاً چیز بدی نیست، ولی وقتی توقع ما را از زندگی و شغل بالا ببرد؛ آنگاه مایه دردسر خواهد شد.
به صورت کلی، بالاتر رفتن سطح سواد مردم موجب شده است تا جامعه ایرانی امروز با جامعه دهه های ۵۰، ٦۰ و ۷۰ تفاوت‌های چشمگیری داشته باشد. به بیان دیگر بالاتررفتن سطح سواد جامعه و آشنایی به علوم مختلف از سوی جوانان موجب شده است تا نوعی رقابت در به دست آوردن مشاغل مدیریتی و بالا شکل بگیرد و تقاضا برای مشاغل ساده به حداقل خود برسد تا جایی که امروز کشور با مشکل نیروی کار ساده و شغل در این بخش مواجه نیست و آنچه که از آن به عنوان بحران بیکاری نامیده می‌شود، مربوط به افرادی است که دست‌کم ۲ سال از عمر خود را در دانشگاه‌ها گذرانده‌اند.
ممکن است بسیاری از بیکاران با خواندن این مطلب بگویند حاضرند به هر شغلی که بتوانند روی آن حساب کنند وارد شوند ولی به هر دری می‌زنند، درها به رویشان بسته است و کار به جایی رسیده است که دیگر به نوع شغل فکر نمی‌کنند و فقط می‌خواهند از وضعیت نامناسب بیکاری خارج شوند و دیگر جایگاه اجتماعی شغل و سطح زندگی برایشان اصلاً مهم نیست.

چرا فکر می‌کنیم در جایگاه شغلی خود قرار نداریم؟

هرچند میل به پیشرفت و حضور در جایگاه‌های بهتر اجتماعی پذیرفتنی است و نمی‌توان به خاطر آن جامعه را سرزنش کرد؛ اما در مسأله بیکاری و بحران بیکاری کارجویان فارغ‌التحصیل دانشگاهی، کشور با مسأله‌ای روبرو است که طی آن جوانان پیش از حضور در مشاغل مختلف و آزمودن خود در حرفه‌های گوناگون، مشاغل فراوانی را مناسب جایگاه تحصیلی و شأن خود نمی‌بینند و این آفت تحصیلات دانشگاهی برای کشور است.
به گزارش مهر، این مسأله موجب شده است تا افراد هم سخت شغلی را به دست آورند و هم اینکه سخت به شغلی دلگرم باشند. این روحیه که در وجود تقریباً همه ما وجود دارد موجب می شود تا در موقعیت شغلی خود تلاش کافی را نداشته باشیم و بخش قابل توجهی از جامعه همیشه فکر می‌کنند در جایگاه واقعی خود قرار ندارند که می‌تواند به صورت مستقیم در بهره‌وری نیروی کار تأثیرگذار باشد.
وزیر کارو رفاه وتعاون اجتماعی که پیش از این درباره تغییر ذائقه جامعه و کارجویان سخن گفته است به تازگی اعلام کرد در سال گذشته ۲۰۰ هزار به کارگماری توسط دفاتر کاریابی کشور انجام شده است که از این تعداد، ۱۰۰ هزار مورد منجر به استعفا و خروج از کار شده است.
البته وزیر کار نگفت که بکارگماری کاریابی‌ها با چه کیفیتی بوده است و چه نوع مشاغلی به افراد پیشنهاد شده بود که ۱۰۰ هزار مورد آن منجر به بازگشت شده است. متاسفانه یکی از اقدامات نامناسب دفاتر کاریابی در سال های اخیر، معرفی افراد جویای شغل به کارفرمایان بدون در نظرگرفتن میزان مهارت و توانمندی‌های افراد و یا درخواست کارفرمایان است که این مسأله موجب شده است تا میزان مراجعه کارفرمایان به این دفاتر برای جذب نیرو به طرز محسوسی کاهش یابد.

نمایندگان کرمانشاه مقصر هستند

راه‌آهن غرب، اسیر کمبود منابع مالی

درحالی قرار است فردا فاز نخست آزادراه حرم تاحرم (قم-گرمسار) افتتاح شود که ٤۵۰ کیلومتر دورتر «راه‌آهن غرب» به عنوان یکی از پروژه‌های استراتژیک کشور، پیشرفت ناامیدکننده‌ای داشته و به دلیل کمبود منابع مالی نمی‌توان پایانی برای آن پیش‌بینی کرد.
عملیات اجرایی راه‌آهن غرب اوایل دهه گذشته آغاز شد، اما در دولت هشتم، نهم و دهم اتفاق امیدوارکننده‌ای در آن رخ نداد تا پس از گذشت حدود ۱۰ سال پیشرفت این پروژه کمی بیش از ۱۰ درصد اعلام شود. پاییز سال ۹۰ در سفر رهبر معظم انقلاب به استان کرمانشاه حدود ۷۵۰ میلیارد تومان اعتبار برای راه‌آهن غرب اختصاص یافت.
این در حالی بود که نه دولت گذشته و نه دولت کنونی توجه چندانی به این پروژه مهم ریلی ندارد و خبرها حکایت از آن دارد که روند ساخت راه‌آهن غرب لاکپشت‌وار پیش می‌رود.
یکی از اعضای کمیسیون عمران مجلس در این‌باره معتقد است که نمایندگان استان کرمانشاه در مجلس باید پیگیر ساخت راه‌آهن مذکور باشند و برای اتمام آن به دولت فشار بیاورند.
علی‌نعمت چهاردولی در گفت‌وگو با تسنیم، گفت: در ابتدا باید به نکته‌ای اشاره کنم که متأسفانه در حال حاضر ۲ کار موازی در استان همدان رخ داده است؛ یکی راه‌آهن غرب و دیگری راه‌آهن همدان به سنندج.
وی، با بیان اینکه برای حل این مشکل فقط فشار نمایندگان مجلس کارساز است، تصریح کرد: تا پیش از آنکه راه‌آهن غرب به ملایر نرسیده بود نمایندگان این شهر در مجلس فشار آوردند و تلاش کردند تا اینکه این خط‌آهن به ملایر رسید و الان هم کار می‌کند.
چهاردولی با اشاره به اینکه هیچ تلاشی برای ادامه این خط‌آهن از ملایر به بعد توسط نمایندگان مجلس ادامه‌دهنده این پروژه مانند استان کرمانشاه یا نهاوند انجام نشده است، گفت: وقتی تلاش نشود دولت هم همان اعتبار روتین را تخصیص می‌دهد.
عضو کمیسیون عمران مجلس با بیان اینکه راه‌آهن یک خط‌آهن استراتژیک، ملی و مهم برای کشور است که شمال کشور را به غرب متصل می‌کند، بیان کرد: اگر قرار است با عراق ارتباط تجاری داشته باشیم بهترین مسیر همین راه‌آهن است. ساخت این پروژه در حال انجام است اما کار بسیار ضعیف است.
چهاردولی با تأکید بر اینکه نمایندگان استان کرمانشاه با وجود حایز اهمیت بودن راه‌آهن غرب برای آنها هیچ فشار و پیگیری وجود ندارد، گفت: در کمیسیون عمران مجلس پیگیر این موضوع بوده‌ایم، به طوری که جلساتی در این زمینه برگزار کرده‌ایم و وزارت راه و شهرسازی به استراتژیک بودن این پروژه اذعان دارد.
وی، دلیل دیگر کُندی ساخت این طرح را اجرای همزمان با راه‌آهن همدان - سنندج اعلام کرد و افزود: باید به راه‌آهن غرب به صورت جدی توجه شود و از نمایندگان استان کرمانشاه در مجلس می‌خواهیم که مقداری در این بخش فعال‌تر ظاهر شوند.

بازارکار

حقوق کارگران در هاله‌ای از ابهام

نمایندگان کارگران در شورای‌عالی کار تلاش می‌کنند تا جای ممکن حداقل مزد کارگران در سال آینده افزایش یابد.
دبیرکل کانون عالی انجمن‌های صنفی کارگران ایران گفت: کارفرمایان منکر این قضیه نیستند که حقوق و دستمزد فعلی کارگران پاسخگوی نیازهای معیشتی آنها نیست اما اعلام می‌کنند که توانایی پرداخت دستمزد بیشتر را ندارند و دولت باید سهم خود را بپذیرد و به وظیفه خود در قبال کارفرمایان و کارگران عمل کند.
هادی ابوی در گفت‌وگو با ایسنا، افزود: براساس رویه‌ای که از دیرباز وجود داشته است رقم دستمزد تا قبل از پایان سال به تصویب می‌رسد و احتمال موکول شدن آن به فروردین‌ماه بعید است، مضاف بر اینکه نمایندگان کارگری هیچگاه در مقابل عمل انجام شده قرار نگرفته‌اند و همواره با اتفاق‌نظر میان ۳ تشکل کارفرمایی، کارگری و دولت بر مبنای نظام چانه‌زنی و رایزنی رقم دستمزد را تعیین کرده‌اند.
وی، ادامه داد: آخرین نرخ تورم ۱۵ درصد اعلام شده است ولی ما تورم اسمی را نمی‌پذیریم؛ زیرا قیمت‌های کف بازار و سفره‌های کارگری چیز دیگری می‌گوید.
ابوی تصریح کرد: نمایندگان کارگران در شورای‌عالی کار تلاش می‌کنند تا جای ممکن میزان دستمزد را بالا ببرند تا زندگی کارگران کم دغدغه‌تر و آسوده‌تر شود و در عین حال بر لزوم توجه به هر ۲ تبصره یک و دو ماده ٤۱ قانون کار تأکید دارند.
در جلسه گذشته شورای‌عالی کار افزایش پایه سنواتی کارگران از ۵۰۰ تومان در روز به هزار تومان به تصویب رسید و به این ترتیب ماهیانه ۱۵ هزار تومان به پایه سنواتی همه کارگران قراردادی و رسمی افزوده شد.
همچنین شورای‌عالی کار در دویست‌وچهلمین جلسه خود، پیشنهاد افزایش کمک هزینه مسکن کارگران در سال ۱۳۹٤، از ماهیانه ۲۰۰ هزار ریال به ماهیانه ٤۰۰ هزار ریال را تصویب کرد که هم‌اکنون در هیأت وزیران در حال بررسی است و در صورت تصویب از فروردین‌ماه سال آینده اجرایی خواهد شد.

بورس

آمارهای بازدهی سرمایه بخش‌های مختلف اقتصادی

ساختمان اول شد

براساس آمارهای استخراج شده، بیشترین بازدهی نهایی سرمایه در بخش‌های کشاورزی، ساختمان، صنعت، معدن و خدمات در بخش ساختمان بوده و کمترین آن به بخش معدن مربوط می‌شود.
به گزارش تابناک، باتوجه به کمبود منابع سرمایه‌گذاری و ضرورت تخصیص بهینه این منابع جهت تحریک رشد اقتصادی، لازم است مزیت‌های نسبی یک کشور در زمینه تخصیص منابع سرمایه‌گذاری، به درستی شناسایی شده و با هدایت منابع سرمایه‌گذاری به مولدترین و کارآمدترین بخش‌ها زمینه استفاده کارآمد از منابع محدود برای تسریع رشد اقتصادی فراهم شود. بسیاری از اقتصاددانان معتقدند که افزایش سرمایه‌گذاری هرچند شرط کافی نیست، اما شرط لازم برای دستیابی به رشد و توسعه اقتصادی است.

رشد ٦/۳ واحد درصدی سرمایه‌گذاری

با توجه به آمار بانک مرکزی، میزان سرمایه‌گذاری در بخش مسکن از ۳۸ درصد در سال ۱۳۸۵ به ٤٤/۳ درصد در حال حاضر رسیده است و این رقم بسیار قابل توجه است اما مسیر صعب استانداردسازی و افزایش کیفیت ساختمان‌ها مسأله‌ای است که باید به آن توجه شود.
ورود مردم به صنعت ساختمان برای سودآوری است، بنابراین این روش آسان‌ترین راه سرمایه‌گذاری مردم حتی با سرمایه خرد است.

مسکن ۵۰ درصد سرمایه را به خود اختصاص داد

به گفته مسئولان، هم‌اکنون ۵۰ درصد از سرمایه کشور را بخش مسکن به خودش اختصاص داده است، بر این اساس هم تأکید می‌کنند ناگزیریم به سمت پیاده‌سازی اصول و مبانی صنعتی‌سازی برویم و با تولید صنعتی نه تنها شاخص‌های پایه یعنی منابع زمان و کیفیت، مدیریت می‌شود؛ بلکه شاخص‌های اساسی نظیر ایمنی، پایداری و مصرف بهینه انرژی نیز تحقق می‌یابد.

وام ازدواج ۲۰ میلیونی شامل خرید خودرو نمی‌شود

وام ازدواج که قرار است به صورت خرید اقساطی در اختیار زوج‌ها قرار بگیرد، شامل خرید خودرو نخواهد شد.
عضو کمیسیون اجتماعی مجلس درباره جزئیات وام ازدواج براساس آنچه در لایحه بودجه ۹٤ پیش‌بینی شده است توضیح داد.
به گزارش تسنیم، عبدالرضا مصری، گفت: قبلاً زوج‌ها فقط وام دریافت می‌کردند اما امسال در قانون بودجه مبلغ آن ۲ برابر شده است و مجلس به جای ۵ میلیون تومان، ۱۰ میلیون تومان تعیین کرده تا آنها بتوانند کالاهای مورد نیاز خودشان را بخرند. بانک هزینه آن کالاها را به فروشنده پرداخت خواهد کرد و اقساط آن توسط زوج یا زوج‌ها پرداخت می‌شود.
عضو کمیسیون اجتماعی مجلس در پاسخ به این پرسش که خودرو نیز شامل اقلامی که زوج‌ها در این طرح می‌توانند خریداری کنند یا خیر، به این شکل توضیح داد: «این وام شامل خرید خودرو نمی‌شود و وسایل منزل شامل آن است. خودرو در میان وسایل آغاز زندگی نیست. این وام‌ها به کسانی پرداخت می‌شود که حداقل امکانات زندگی را ندارند.»

پیام تاریخ، تمدن و فرهنگ مادستان
The Message Of Madestan's History & Civilization & Culture
روزنامه همدان پیام
۱۱
پنجشنبه ● ۷ اسفندماه ۱۳۹۳ ● شماره ۲۲۹۹
ورزشی
varzesh@hamedanpayam.com

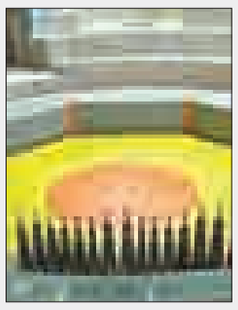

درخشش دانش‌آموزان همدانی در مسابقات کشتی پهلوانی کشور

مدیرکل آموزش‌وپرورش استان همدان گفت: دانش‌آموزان این استان در جشنواره فرهنگی و ورزشی کشتی پهلوانی و ورزش زورخانه‌ای کشور با کسب ۳ عنوان خوش درخشیدند.

عبدالرضا فولادوند افزود: دانش‌آموزان استان همدان در جشنواره فرهنگی و ورزشی کشتی پهلوانی و ورزش زورخانه‌ای کشور موفق به کسب ۲ عنوان قهرمانی و یک عنوان نایب قهرمانی شدند.

وی اضافه کرد: در کشتی پهلوانی و در وزن ۸۴ تا ۹۶ کیلوگرم مهدی بابایی از شهرستان تویسرکان مقام نخست را به خود اختصاص داد. فولادوند افزود: همچنین در وزن ۹۶ تا ۱۲۰ کیلوگرم رضا کزازی از شهرستان نهاوند مقام دوم را به دست آورد. وی گفت: در رشته چرخ تیز نیز مهدی دباغی از شهرستان تویسرکان مقام نخست را کسب کرد.

فولادوند اظهار کرد: در رقابت‌های تیمی نیز تیم کشتی پهلوانی استان همدان مقام نخست را به دست آورد و رضا کزازی از شهرستان نهاوند به عنوان پهلوان کشور انتخاب شد و به طور ویژه مورد قدردانی قرار گرفت.

جشنواره فرهنگی و ورزشی کشتی پهلوانی و ورزش زورخانه‌ای کشور با حضور ۱۱تیم از استان‌های کرمان، خراسان رضوی، کردستان، سمنان، شهرستان‌های تهران، تهران، همدان، آذربایجان شرقی، فارس، لرستان و سیستان‌وبلوچستان از روز سوم تا پنجم اسفندماه جاری به میزبانی استان کرمان برگزار شد.

خودفریفتگی نسخه پاس را در خانه پیچاند

در اینکه شکست پاس برابر سیاه‌جامگان مشهد کار نماینده همدان در ادامه رقابت‌های لیگ دسته یک را دشوار کرد جای تردید نیست، اما برای تیمی که خیلی‌ها می‌گویند بوی لیگ برتر می‌دهد رنگ باختن امیدها آن‌هم از امروز پسندیده نیست.

کار پاس خیلی زودتر از ۹۰ دقیقه مصاف فوتبالی با سیاه‌جامگان در مستطیل سبز تمام شده بود! تصور برتری برابر تیم مشهدی همان چند روز پیش از رویارویی با این تیم کار را یکسره کرد و غرور کاذب بازیکنان، اعضای کادر فنی و سایر دست‌اندرکاران باشگاه سبب شد تا نسخه نماینده همدان در خانه پیچیده شود.

دست‌اندرکاران تیم پاس تصور کردند که در بازی مقابل سیاه‌جامگان از پیش برنده هستند و همین غرور کاذب آنها را به شکستی تلخ رساند! اعضای این تیم به خیال اینکه در جایگاه دوم جدول تکیه زده و این رتبه برای آنها اطمینان خاطر است، مقابل سیاه‌جامگان طوری بازی را آغاز کردند که انگار قرار بود سند پیروزی به نام آنها زده شود!

همین دیدگاه حبابی سبب شد تا پاسی‌ها شکست تلخی را به ارمغان آورند تا نه تنها از صدر دور شوند، بلکه رتبه دوم خود را هم از دست داده و به رده چهارم سقوط کنند.

پاس مثل بسیاری از زمان‌های حضور چندساله خود در همدان باخت، اما این باخت متفاوت بود. متفاوت از آن جهت که تصور برتری برابر سیاه‌جامگان حکم به صعود پاسی‌ها به لیگ برتر خواهد داد! تصوری پوشالی که به سبب دامن زدن بیش از حد به این بازی ٦ امتیازی در اذهان مردم و هواداران پرورش یافت.

در همدان مثل شهرهایی چون تبریز و بندرانزلی که تیم‌ها نمادی از عشق و ارادت هستند، مردم به سبب حضور چندساله تیم ریشه‌دار پاس با این تیم خو گرفته‌اند و اگر پای روزهای سخت در میان باشد، در خط مقدم "حمایت" از تیم قرار خواهند گرفت.

در سال‌های حضور پاس در همدان همواره شاهد بوده‌ایم که حمایت‌ها خوب بوده است اما زمانی که بیش از حد به یک بازی پرداخته شود حکایت، حکایت مثنوی هفتاد من می‌شود که بازی با سیاه‌جامگان مصداق بارز این قضیه بود.

پرداختن بیش از حد به این بازی سبب شد تا هم بازیکنان دچار غرور و خودفریفتگی شوند و هم مردم به خیال صعودی‌نشدنی دامن بزنند!

شاید اگر بازیکنان، مردم و اهالی رسانه به بازی با سیاه‌جامگان مثل سایر رقابت‌ها نگاه می‌کردند حساسیت‌ها به این بازی کمتر می‌شد و نفراتی چون "مجتبی زارع" با آن همه تجربه بازی همیشگی خود را به منصه ظهور می‌گذاشتند نه اینکه مثل یک بازیکن کم تجربه گام به مستطیل سبز بگذارند.

حالا "داوود مهابادی" باید تیم خود را از لحاظ روحی و روانی جمع و جور و مهیای رقابتی دشوار با شهرداری تبریز کند. کاربلد بودن مهابادی قطع به یقین سبب خواهد شد تا بیش از هر زمان ممکنی روی مسائل روانی بازیکنان کار شود و صد البته خود بازیکنان نیز تا به امروز به این نتیجه رسیده‌اند که هر شکست مقدمه یک پیروزی است!

البته امتیاز تیم‌های دوم تا چهارم خیلی نزدیک است و با یک برد و باخت بازهم شاهد تغییرات در جدول خواهیم بود، اما مهم این است که بازیکنان پاس از این شکست درس گرفته و اجازه ندهند این نتیجه در بازی‌های آینده تکرار شود.

شاید در این برهه شکست مقابل سیاه‌جامگان درس عبرتی باشد تا پاسی‌ها با احتیاط بیشتر در سایر مسابقات به میدان بروند. هر چند سیاه‌جامگان مقابل پاس یک تنه دفاع کرد اما نشان داد که برای کسب پیروزی فرقی بین بازی خانگی و خارج از خانه نیست.

پاسی‌ها اگر می‌خواهند در ادامه بازی‌ها سربلند باشند باید با برنامه‌تر عمل کنند و مراقب حریفان زهردار باشند. به طور قطع هیچ حریفی آسان امتیاز نمی‌دهد بلکه همه می‌کوشند با پیروزی از زمین خارج شوند.

باید پذیرفت که در بازی مقابل سیاه‌جامگان بیشتر بازیکنان پاس بازی‌های قبلی خود را ارائه ندادند. بازیکنانی از جمله اسحاق سبحانی، محسن حمیدی، مهرداد بشاگردی، محمود محمدی و... آن‌طور که انتظار می‌رفت ظاهر نشدند تا نتیجه‌ای تلخ در بازی خانگی و مقابل تماشاگران رقم بخورد.

امیدواریم پاسی‌ها در ادامه مسابقات بهتر ظاهر شوند و اجازه ندهند امیدهای صعود به همین راحتی از دست برود. صعودی که آرزوی همدانی‌ها به شمار می‌رود و نیاز است تا به همت بیشتر به آن رسید.

قطع به یقین امسال اگر پاس نتواند از گروه خود صعود کند سال بعد با توجه به تغییرات برگزاری لیگ دسته یک با رقابت تیم‌ها در یک گروه ۲۰ تیمی، شرایط صعود سخت‌تر از همیشه خواهد شد.

افتخاری از پیشرفت‌های ورزشی می‌گوید

ساخت عادلانه فضاهای ورزشی در استان

مدیرکل ورزش‌وجوانان استان همدان گفت: با وجود مشکلات مالی، ورزش استان با پیشرفت‌های زیادی همراه بوده است.

سید عبدی افتخاری با اشاره به رشد ورزش در استان افزود: خوشبختانه توانسته‌ایم به چشم‌اندازهای تعیین شده در سال‌های گذشته دست یافته و حرکتی رو به رشد داشته باشیم.

وی ادامه داد: آمار ورزشکاران، رشد پروژه‌ها، افزایش ملی‌پوشان، کسب مدال جهانی، آسیایی و بین‌المللی، حضور در لیگ‌های کشوری و دیگر فعالیت‌ها نشان می‌دهد که دستگاه ورزش استان موفق ظاهر شده است.

افتخاری بیان کرد: محدودیت‌های مالی ورزش همدان در چند سال گذشته سبب نشد ورزش استان از پیشرفت باز بماند. به طوری که طبق برنامه‌ریزی‌ها به چشم‌اندازهای ترسیم شده خود رسیده‌ایم.

وی افزود: با تمام این تفاسیر تمام برنامه‌های خود مبنی بر توسعه همه‌جانبه ورزش در سال ۹٤ و رشد نموداری از قبل برنامه‌ریزی شده به قوت خود باقی خواهد بود.

افتخاری ادامه داد: در جلسات مختلف با رؤسای هیأت‌های ورزشی بارها اعلام کرده‌ایم از هیأت‌های فعال حمایت بیشتری خواهیم کرد. به همین دلیل برای تخصیص منابع نیز باید برنامه‌های خود را اولویت‌بندی کنند تا دچار مشکل نشویم.

مدیرکل ورزش‌وجوانان همدان گفت: خوشبختانه با حمایت‌های دلسوزانه مسئولان به ویژه استاندار و نمایندگان استان در مجلس، مشکلات مالی به حداقل کاهش یافته است.

وی اضافه کرد: در سال‌های اخیر دولت رویکرد مناسبی به توسعه ورزش داشته است و در همدان نیز شاهد اقدامات مطلوب در بخش‌های ورزشی اعم از قهرمانی، همگانی، عمرانی و فرهنگی بوده‌ایم.

افتخاری افزود: در آینده‌ای نزدیک شاهد پیشرفت بیشتر حوزه ورزش و شناخت استعدادهای بیشتری از ورزش آن خواهیم بود.

وی اظهار کرد: قبلاً همدان دارای تنها ٤ سالن ورزشی و ۲ زمین چمن بود که امروزه شاهد راه‌اندازی سالن‌های تخصصی ویژه رشته‌های مختلف ورزشی هستیم.

مدیرکل ورزش‌وجوانان همدان با بیان اینکه فضاهای ورزشی به صورت عادلانه در اقصا نقاط استان ساخته شده است، خاطرنشان کرد: برنامه‌های بسیار ارزنده‌ای با حمایت وزارت ورزش‌وجوانان و مسئولان اجرایی همدان در زمینه توسعه ورزش استان عملی شده است.

وی توسعه فرهنگ در ورزش را ضروری دانست و افزود: خوشبختانه در چند سال گذشته پروژه‌های خوبی در ورزش استان اجرا شده است که از مهمترین آن می‌توان به دهکده ورزشی مریانج اشاره کرد.

افتخاری خاطرنشان کرد: با افتتاح چنین پروژه‌هایی از لحاظ زیرساختی در استان هیچ دغدغه‌ای نداریم.

وی ورزش را زبان بین‌المللی دانست و بیان کرد: امروزه ورزش زبان جدید جوانان جهان است و دیگر نه تنها در زمینه جسمانی انسان‌ها خلاصه نمی‌شود که در ابعاد روحی، عاطفی، فلسفی، دینی و بسیاری از مسائل نقش دارد.

مدیرکل ورزش‌وجوانان بیان کرد: ورزش در ابعاد مختلف همگانی، قهرمانی، عمرانی و آموزشی روند رو به رشدی را در پیش گرفته است و شاهد توفیقات ارزنده‌ای در این مقوله مهم اجتماعی در استان هستیم.

تحلیل

کمبودی که از ابتدای لیگ وجود داشت

چرا پاس کمیته فنی ندارد؟

٤ هفته دیگر تا پایان مسابقات لیگ دسته یک باشگاه‌های کشور باقی مانده است و پاس همدان بیشتر از اما و اگر، به معجزه‌ای نیاز دارد که بتواند در گروه دوم شود و خود را به پلی‌اف برساند.

پاس در ٤ بازی آینده ۳ بازی را باید خارج از همدان انجام دهد و این شرایط کار را خیلی سخت کرده است. از طرف دیگر مس رفسنجان و نفت آبادان، ۲ رقیب پاس در ٤ هفته آینده، در جدول هم رقابت شدیدی با پاس دارند و به دلیل بالاتر بودن جایگاهشان از پاس، انگیزه بسیار بهتری نیز خواهند داشت.

هرچند روی کاغذ، پاس می‌تواند حتی به عنوان تیم نخست به لیگ برتر صعود کند اما واقعیت آن است که ۳ تیمی که بالاتر از سبزپوشان همدانی قرار گرفته‌اند تا اینجای لیگ، بازی‌های به مراتب بهتری از پاس انجام داده‌اند.

درباره نکات فنی و نقاط ضعف و قوت این تیم سخن بسیار گفته شده است اما برای تحلیل تیمی که قرار بود به لیگ برتر برود و الان کمی نگرانش هستیم، بهتر است کمی فراتر از مسائل فنی داخل زمین حرف بزنیم.

نخست اینکه؛ امسال پاس با مدیرعامل جدید آغاز به کار کرد. مدیریت جدید استان هم از همان روز نخست بر حمایت همه‌جانبه از پاس تأکید داشت. نتیجه آن شد که یکی از مهمترین بخش‌های اقتصادی استان، اسپانسر پاس شد. ظاهراً هیأت مدیره پاس هم تشکیل شد هرچند هیچ‌گاه رسماً اسامی آن منتشر نشد تا مردم بدانند چه کسانی تصمیم‌گیرندگان این مجموعه هستند و قرار است هم بر عملکرد مدیرعامل نظارت کنند و هم او را در مشکلات یاری دهند.

در اهمیت هیأت مدیره می‌توان گفت که مدیر به مثابه یک رهبر، مجموعه را به پیش می‌برد، سیاست‌ها را مشخص می‌کند و استراتژی‌ها را تعیین کرده و مطابق با آنها تاکتیک‌ها را مشخص می‌کند. مدیر در نهایت باید دنبال کارهایی باشد که عملکرد مجموعه خود را بهبود بخشد.

در این وضعیت وقتی فشار کار بالا باشد و مشکلات بسیار، از ابتدایی‌ترین راه‌ها که تجربه بشری در قالب مفاهیمی همچون خردجمعی، همفکری و تعاون آن را تأیید می‌کند، استفاده از گروهی کارآمد به جای یک یا ۲ نفر است. بدیهی است وقتی تصمیم‌گیری‌ها جمعی باشد هم احتمال خطا کمتر می‌شود و هم پشتوانه اجرایی تصمیمات افزایش می‌یابد.

آنچه در اتاق‌های فکر (Think-Tank) امروزی مرسوم است نوعی از خردمندی را نشر می‌دهد که می‌تواند ضامن سیاست‌ها و رفتارهایی هوشمندانه باشد. اتاق‌های فکر در حقیقت ابزارهایی در خدمت سیاستگذاران و مدیران ارشد هستند. تحلیل این اصول در چارچوب رفتارهای مدیریت ورزشی، ما را به اهمیت بسیار بالای مدیریت گروهی آشنا می‌کند که با حضور خود می‌توانند کار را آسان‌تر کنند و با تقسیم مصائب از شدت آنها بکاهند. در چنین باشگاه‌های ورزشی اتاق فکر به هیأت مدیره تفسیر می‌شود. چنین هیأت مدیره‌ای می‌تواند سیاستگذار و اجراکننده باشد و اگر اعضا نیز با هوشمندی انتخاب شوند، قدرت مدیریتی باشگاه افزایش یافته است و در نتایج آن تأثیر مستقیم می‌گذارد. اما درباره پاس ۲ نکته همچنان بی‌جواب باقی ماند، یکی اینکه چرا اسامی هیأت مدیره رسماً اعلام نشد؟ و دیگر اینکه آیا این هیأت مدیره فوتبالی بود؟ آیا اعضا می‌توانستند وضعیت مجموعه را نه فقط از دیدگاه اقتصادی و مدیریتی که از دیدگاه ورزشی و فنی هم تحلیل کنند؟ در اکثر تیم‌های بزرگ، هیأت مدیره‌ها مجموعه‌ای از بزرگان مدیریت و چند پیشکسوت خبره هستند. آیا هیچ‌گاه به پیشکسوتان پاس تهران پیشنهادی برای حضور در هیأت مدیره پاس شد؟

دوم اینکه: ظاهراً در ابتدای فصل گزینه نخست مربیگری پاس همدان اکبرمیثاقیان بود. اما رقم درخواستی او بالا بود و تصمیم‌گیرندگان پاس را مجبور کرد روی نام او خط قرمز بکشند و در نهایت داوود مهابادی روی نیمکت بنشیند. قصد داوری درباره مهابادی را نداریم اما نباید از یک نکته غافل شد، چرا پاس کمیته فنی ندارد؟ طبق تعریف فیفا اهم وظایف کمیته فنی یک باشگاه عبارت است از دریافت برنامه‌های سرمربیان رده‌های مختلف باشگاه، تعیین استراتژی و اهداف نقل و انتقالات و تعیین بودجه نقل و انتقالات، تعیین استعدادیاب جهت شناسایی و گزینش استعدادها برای تیم‌های تمامی رده‌های باشگاه و معرفی آنها به سرمربیان رده‌های مختلف، برگزاری نشست میان سرمربیان همه رده‌های باشگاه برای اتخاذ سیستم فنی مشابه در تمام تیم‌های باشگاه، بررسی مداوم و آنالیز عملکرد تیم‌های رده‌های باشگاه و ارائه راهکار برای اتخاذ بهترین عملکرد به مربیان، تهیه تقویم زمانی مشخص برای برنامه‌ریزی در همه رده‌های باشگاه جهت حضور در مسابقات و اردوها، ارائه گزارش درباره رقبای تیم، برنامه‌ریزی برای توسعه امکانات باشگاه است.

همانطور که مشخص است کمیته فنی قوی ضامن موفقیت یک باشگاه است، اما پاس از این فاکتور مثبت بی‌بهره بود.

در همه سال‌هایی که پاس در همدان است همه پاسی‌های قدیم با آن قهر هستند. آنها به نوعی اصلاً پاس همدان را به رسمیت نمی‌شناسند. اما ما می‌توانستیم در این سال‌ها پیشکسوتان را به همدان بکشانیم و از آنها بخواهیم به تیم خودشان کمک کنند. وقتی هیأت مدیره فوتبالی نیست و کمیته فنی هم وجود ندارد، همه فشارها بردوش شخص سرمربی خواهد بود. نتیجه آن می‌شود که برای صعود باید در هر ٤ بازی آخر برنده باشیم!

پیشخوان

۱

اعزام ۱۰ پرورش‌اندام کار همدانی به مسابقات قهرمانی کشور

۱۰ پرورش‌اندام کار همدانی در قالب تیم منتخب استان همدان به مسابقات پرورش‌اندام قهرمانی کشور اعزام شدند.

به گزارش روابط عمومی اداره کل ورزش‌وجوانان استان همدان، میلاد حق‌مرادی در وزن ٦۰ کیلوگرم، مهدی طورجی در وزن ۵۵ کیلوگرم، میثم قاوندی در وزن ٦۵ کیلوگرم، سید امیر هادیی در وزن ۷۰ کیلوگرم، خیرالهی موسیوند در وزن ۷۵ کیلوگرم، علی آقابابایی در وزن ۸۰ کیلوگرم، مهدی وکیلی در وزن ۸۰ کیلوگرم، سعید فضل‌الهی در وزن ۸۵ کیلوگرم، فرشاد محسن‌لو و حمیدرضا کمالی در۹۰ وزن کیلوگرم اعضای تیم همدان را تشکیل می‌دهند.

۲

اعزام تیم شنای نابینایان و کم‌بینایان دختران به مسابقات قهرمانی کشور

تیم شنای نابینایان و کم‌بینایان دختران به مسابقات قهرمانی کشور اعزام می‌شوند.

به گزارش روابط عمومی اداره کل ورزش‌وجوانان استان همدان، رئیس هیأت ورزشی نابینایان گفت: امسال در رشته‌های مختلف ورزشی، ورزشکاران را به مسابقات کشوری اعزام کردیم و تیم شنای نابینایان و کم‌بینایان را نیز به مسابقات قهرمانی کشور اعزام خواهیم کرد. سمیه سهیلی در خصوص تیم اعزامی افزود: مسابقات قهرمانی کشور در رده سنی آزاد از هفتم اسفندماه به مدت ۳ روز در استان تهران برگزار خواهد شد.

۳

هوشیار غایب پاسی‌ها در تبریز

نادر هوشیار در بازی مقابل سیاه‌جامگان اخراج شد تا پاسی‌ها در خط دفاع با مشکل مواجه شوند.

به گزارش همدان‌پیام، محرومیت نادر هوشیار به یک بازی ختم نمی‌شود؛ زیرا این بازی به دلیل محرومیتی که نیم فصل اول به خاطر ۳ اخطاره شدن داشت، علاوه بر محرومیت در بازی آینده به دلیل اخراج در دیدار قبلی مقابل سیاه‌جامگان، حالا به دلیل ۲ اخطاره شدن نیز بازی برابر نفت آبادان را از دست می‌دهد.

خروج نادر هوشیار از این ۲ بازی به‌گونه‌ای است که پاسی‌ها ۲ مسابقه حساس و سرنوشت‌ساز را پیش‌رو دارند.

۴

فریبا ترک سرمربی بانوان پاس

این روزها در نبود مینا امینی، فریبا ترک، هدایت تیم بانوان پاس را برعهده دارد.

به گزارش همدان‌پیام، البته هنوز سازمان لیگ فوتبال بانوان مجوز لازم برای فعالیت این بازیکن پاس در کسوت مربیگری را صادر نکرده است، اما پاسی‌ها امیدوار هستند تا او در این چند بازی باقی‌مانده هدایت پاس را از روی نیمکت و حتی زمین بازی در اختیار داشته باشد. فریبا ترک، دارای کارت مربیگری است اما فعالیت او در این زمینه در فصل جاری در هاله‌ای از ابهام قرار دارد.

۵

اختیارات مدیرعامل پرسپولیس به نژادفلاح رسید

هیأت مدیره باشگاه فرهنگی ورزشی پرسپولیس تشکیل جلسه داد.

به گزارش سایت رسمی باشگاه پرسپولیس، جلسه هیأت مدیره باشگاه فرهنگی ورزشی پرسپولیس صبح روز گذشته به ریاست جعفر کاشانی، رئیس هیأت مدیره این باشگاه برگزار شد.

در این نشست محمدحسین نژادفلاح گزارشی از وضعیت جاری تیم، باشگاه و آخرین اقدامات انجام شده ارائه داد. نژادفلاح درباره مسائل مالی باشگاه نیز گزارشی داد.

خبر

مدرس بین‌المللی فیفا مطرح کرد

«نتیجه‌گرا بودن» و «عدم سازندگی» قاتل فوتبال حرفه‌ای ایران

مدرس بین‌المللی فیفا گفت: «نتیجه‌گرا بودن» و «عدم سازندگی» در سنین پایه در بلندمدت قاتل فوتبال کشور می‌شود.

علی‌اکبر پورمسلمی اظهار کرد: متأسفانه در سال‌های اخیر در وضعیت فوتبال ایران هیچ خبر خاصی انجام نشده است و نتوانستیم کاری برای سازندگی در بازیکنان رده‌های ملی داشته باشیم.

وی افزود: هر چند تیم‌های ملی در رده و سنین مختلف به مسابقات آسیایی و حتی جهانی اعزام می‌شوند، اما در نهایت تیم ملی بزرگسالان در چند سال اخیر شاهد حضور یک پدیده نبوده است.

مدرس بین‌المللی فیفا بیان کرد: این خلأ در تیم ملی کشورمان موجب شده تا در رقابت‌های جام جهانی برزیل و جام ملت‌ها در استرالیا شاهد کشف پدیده‌هایی باشیم که متأسفانه در ایران بازی نمی‌کنند و حاصل رشد در خارج از کشور و در باشگاه‌های اروپایی هستند.

به گفته وی، ساختار فوتبال در ایران با وجود اینکه کنفدراسیون فوتبال آسیا توجه ویژه‌ای به ما داشته هنوز از استانداردهای روز قاره کهن عقب است.

پورمسلمی افزود: این موضوع در نهایت منجر به آن شده که در بحث سازندگی هیچ اقدام چشمگیر و بارزی انجام نشده است.

وی با اشاره به اینکه باشگاه‌ها در ایران به معنای واقعی به سازندگی روی نیاورده‌اند خاطرنشان کرد: هر چند براساس دستورالعمل‌های کشوری و آسیایی، باشگاه‌های حرفه‌ای باید دارای تیم‌های پایه باشند اما این موضوع در ایران به معنای واقعی اجرا نمی‌شود.

مربی همدانی تیم فوتبال پاس با اشاره به اینکه در ۱۵ سال گذشته از ایران فقط چند پدیده فوتبالی در آسیا و جهان کشف شده است، افزود: از ابتدای سال ۲۰۰۰ میلادی تاکنون ما چند پدیده در سطح فوتبال آسیا نداشتیم و تنها اسم خداداد عزیزی، علی دایی، مهدی مهدوی‌کیا و علی کریمی در ذهن‌ها نقش بسته است.

وی ادامه داد: یکی دیگر از مشکلات کاملاً بارز فوتبال ایران نتیجه‌گرا بودن مربیان از بالاترین تا پایین‌ترین سطح رقابتی بوده که در چند سال اخیر قابل مشاهده است.

وی با بیان اینکه مربیان در سطح لیگ برتر و دسته یک به دنبال کسب نتیجه هستند و برد برای آنها مهم است، گفت: آنها از هر حربه و ترفندی برای رسیدن به نتیجه استفاده می‌کنند که در این بین میدان دادن به جوانان و کشف استعدادها مغفول مانده است.

پورمسلمی گفت: نحوه انتخاب مربیان در بیشتر باشگاه‌های ایران براساس روابط موجود بین کادر مدیریتی باشگاه‌ها صورت می‌گیرد و به طور حتم مسائل فنی و دانش مربیان کمتر لحاظ می‌شود.

وی با انتقاد از این عملکرد در انتخاب مربیان در سطح بالای فوتبال ایران یادآور شد: مربیانی که در حال حاضر با رابطه با تیمی همکاری می‌کنند به همین روش هم با آمدن یک مربی جدید باید جای خود را به همکار دیگر بدهند.

دارنده رتبه چهارم مسابقات دوی ماراتن قهرمانی کشور:

کفشم را وزارت ورزش خرید

دارنده رتبه چهارم مسابقات دوی ماراتن کشور با اشاره به اینکه نخستین‌بار است در مسابقات دوی قهرمانی ماراتن حضور یافته است، گفت: در این مسابقه با ٦۵ دونده رقابت کردم.

پژمان کرزه‌ای با بیان اینکه مسابقه دوی ماراتن قهرمانی کشور یکم اسفندماه در هرمزگان برگزار شد، اظهار کرد: من به عنوان بازیکن تیم ملی دوومیدانی نیروهای مسلح جمهوری اسلامی ایران در این مسابقات حضور داشتم.

وی که در این مسابقات مقام چهارم را از آن خود کرده است، گفت: از اینکه به عنوان نماینده استان در نیروهای مسلح جمهوری اسلامی در این مسابقات شرکت کردم حس بسیار خوبی دارم.

بازیکن تیم ملی دوومیدانی نیروهای مسلح جمهوری اسلامی ایران با اشاره به اینکه نخستین‌بار است در مسابقات دوی قهرمانی ماراتن کشور حضور یافته‌ام، افزود: در این مسابقه ٦۵ دونده از استان‌های مختلف شرکت داشتند.

وی گفت: در این مسابقات مسیر ٤۲ کیلومتری را ۲ ساعت و ۲۷ دقیقه و ۱۳ ثانیه دویدم و موفق به کسب مقام چهارم شدیم.

کرزه‌ای با بیان اینکه تجربه ۳ دوره حضور در مسابقات دوی نیمه‌ماراتن قهرمانی کشور را داشته است، افزود: حضور در مسابقات دوی ماراتن نخستین تجربه‌ام بود.

وی که یکی از ورزشکاران تیم ملی و اهل روستای قاسم‌آباد لک‌لک از توابع اسدآباد است، قبلاً گفته بود برای پیشرفت بیشتر در ورزش دوومیدانی، نیاز به حمایت مالی مسئولان دارد.

این دونده در ادامه از حمایت‌های هیأت دوومیدانی استان قدردانی کرد و گفت: با حمایت‌های اداره ورزش‌وجوانان اسدآباد، توانستم کفشی را برای مسابقات دوی قهرمانی ماراتن کشوری تهیه کنم.

کرزه‌ای از حضور خود در مسابقات برون‌مرزی دوومیدانی خبر داد و افزود: در سال آینده در لیگ باشگاه‌های دوومیدانی کشور حضور خواهم داشت.

آموزش مربیان کره‌ای به مربیان جودوی همدانی

رئیس هیأت جودوی استان همدان گفت: با هماهنگی انجام شده با مسئولان فدراسیون "کواک کو چول" و "پک یونگ چول"، ۲ مربی توانمند جودوی جهان به همدان سفر کرده‌اند و در حال آموزش به مربیان همدانی هستند.

روزنامه اجتماعی، سیاسی، فرهنگی، اقتصادی

The Message Of Madestan's History & Civilization & Culture

روزنامه همدان پیام

www.HamedanPayam.com

پیام تاریخ تمدن و فرهنگ مادستان

● پنجشنبه ● ۷ اسفندماه ۱۳۹۳ ● ۷ جمادی‌الاولی ۱۴۳۶ ● ۲۶ فوریه ۲۰۱۵ ● سال دهم ● شماره ۲۲۹۹

روزنامه صبح استان

صاحب امتیاز و مدیر مسئول: نصرت ا... طاقتی احسن
سردبیر: یدا... طاقتی احسن
نشانی: همدان، ابتدای خیابان مهدیه، روبروی دبیرستان شریعتی ساختمان پیام
صندوق پستی: ۶۶۶ - ۶۵۱۵۵
تلفن: ۳۸۲۶۴۴۳۳ - ۰۸۱(ویژه) نمابر: ۳۸۲۷۹۰۱۳-۰۸۱
سردبیر: ۰۹۱۸۳۱۵۱۴۳۷ آگهی: ۳۸۲۶۴۴۳۳-۰۸۱
لیتوگرافی و چاپ: پیام رسانه (۳۸۲۷۴۰۸۲ - ۰۸۱)

پایگاه اینترنتی.....www.Hamedanpayam.com
ارتباط با روزنامه.....۱۰۰۰۶۰۶۶
ارتباط با روزنامه.....info@Hamedanpayam.com
Hamedanpeyam@yahoo.com
ارتباط با مدیرمسئول.....modir@Hamedanpayam.com
ارتباط با سردبیر.....sardabir@Hamedanpayam.com
سرویس آگهی.....agahi@hamedanpayam.com
سرویس اشتراک.....eshterak@hamedanpayam.com
چاپخانه پیام‌رسانه.....litohoma@yahoo.com

▪ اوقات شرعی

اذان ظهر	۱۲:۲۹
غروب خورشید	۱۸:۰۹
اذان مغرب	۱۸:۲۷
نیمه شب شرعی	۲۳:۴۷
اذان صبح فردا	۰۵:۲۶
طلوع خورشید فردا	۰۶:۴۸

» منبع: موسسه ژئوفیزیک تهران

▪ آب و هوا

پیش‌بینی وضع هوا:

افزایش ابر با احتمال بارش پراکنده برف و باران و وزش باد

	شهرستان	همدان	ملایر	تویسرکان	نهاوند	کبودرآهنگ	رزن	فامنین	قهاوند	اسدآباد	بهار
▲	۹	۷	۶	۶	۶	۷	۵	۸	۸	۷	-
▼	-۶	-۳	-۳	-۴	-۷	-۷	-۷	-۷	-۷	-۶	-
	۶۰	۶۰	۶۰	۶۰	۶۰	۶۰	۶۵	۶۰	۶۰	۶۰	-

▪ حدیث

در عیب آدمی همین بس که عیب را در خود نبیند و آن را در مردم بیابد و مردم را به چیزی سرزنش کند که خود، قدرت ترکش را ندارد.

» امام باقر(ع)

عاشقان محمد(ص)

گوناگون

کرسی طب سنتی یونسکو تأسیس می‌شود

کرسی طب سنتی یونسکو در فرهنگستان علوم پزشکی ایران تأسیس می‌شود.
به گزارش مهر، کمیسیون ملی یونسکوی ایران با همکاری فرهنگستان علوم پزشکی ایران به ویژه بخش طب سنتی این فرهنگستان به ریاست دکتر ولایتی، تأیید نهایی تأسیس کرسی طب سنتی در فرهنگستان علوم پزشکی جمهوری اسلامی ایران را از سازمان جهانی یونسکو دریافت کرد. سعیدآبادی، دبیرکل کمیسیون ملی یونسکو با اشاره به اینکه این کرسی، نوزدهمین کرسی یونسکو است که در ایران تأسیس می‌شود، تأکید کرد که طب سنتی و استفاده از گیاهان دارویی در تاریخ چند هزارساله ایران جایگاه بسیار ویژه‌ای داشته و دارد.

پرورش بافت عضله پا از سلول در آزمایشگاه

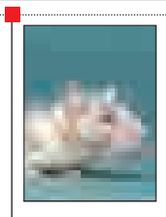

تیمی از محققان ایتالیایی و انگلیسی توانسته‌اند عضلات اسکلتی بالغ و کاربردی را با استفاده از رویکرد جدید در مهندسی بافت در موش‌ها تولید کنند.
به گزارش ایسنا، محققان توانستند یک عضله پا را از سلول‌های مهندسی‌شده برای تولید بافت پیوندی در آزمایشگاه پرورش دهند. بافت نهایی در نزدیکی یک عضله عادی منقبض شونده قرار گرفت تا در آنجا، عضله جدید تغذیه شده و رشد کند.
این روش می‌تواند به درمان‌های خاص برای طیف وسیعی از بیماری‌های عضلانی بینجامد.

ساخت چمدان برقی مجهز به صفحات خورشیدی

به‌تازگی چمدان مدرنی ساخته شده است که به لطف برخورداری از موتور کوچک برقی صاحب خود را بهتر از هر زمان دیگری همراهی می‌کند!
به گزارش مهر، تا پیش از این ایده‌های جالب توجه متنوعی درخصوص طراحی و ساخت انواع کوله‌پشتی و چمدان‌های تاشو با قابلیت‌های مختلف ارائه شده است و حالا در تازه‌ترین ابتکار عمل در این عرصه شاهد ارائه چمدانی هستیم که در بخشی از آن اسکوتری مجهز به موتور کوچک برقی نیز تعبیه شده است.

قبل از سفر این برنامه را دانلود کنید

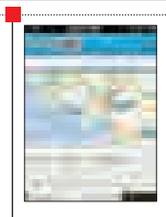

اپلیکیشن‌های مختلفی تولید و روانه بازار فناوری می‌شوند، اما برخی از آنها مانند برنامه Foursquare می‌توانند در سفر پرکاربرد باشند.
به گزارش مهر، زمانی که به یک شهر یا کشور دیگر سفر می‌کنیم به دلیل ناآشنایی با محیط ممکن است سؤالات مختلفی را از رهگذران بپرسیم.
اما با اپلیکیشن Foursquare دیگر نیازی به پرسش از دیگران نیست. فرض کنید، شما به یک شهر یا کشور دیگری سفر کرده‌اید و اطلاعی از مکان‌های مختلف آن ندارید، تنها با نصب این برنامه می‌توانید از مکان‌های اقامتی یا رستوران‌های مناسب شهر آگاه شوید.

آزمایش خون جدید ابداع شد

محققان دانشگاه MIT موفق به ارائه نوعی آزمایش خون جدید شده‌اند که تنها در عرض ۱۰ دقیقه نشان می‌دهد شخصی به "ابولا" مبتلا شده است یا نه.
به گزارش مهر، این آزمایش خون جدید به راحتی قابل استفاده بوده است و نه‌تنها برای تشخیص سریع ابتلا به ابولا بلکه برای بیماری‌های دیگر نیز قابلیت استفاده دارد. از این‌رو بهره‌گیری از این روش نوین در موارد بحرانی مانند اپیدمی بیماری‌های خطرناکی همچون ابولا کاربرد زیادی دارد.
در یکسال گذشته ابولا برخی کشورها در قاره آفریقا را مورد تهدید قرار داده است.

خبر

پایان نمایشگاه مُد در همدان

◂ اعظم اسلامی‌خواه

نمایشگاه مد لباس‌های ایرانی اسلامی در طول هفته جاری در مجتمع فرهنگی هنری شهید آوینی برگزار شد اما به نظر می‌رسید وقتی صحبت از مد و جا انداختن طرح‌های ایرانی اسلامی به جای مد غربی و لباس‌های ناهماهنگ با فرهنگی ایرانی اسلامی است، باید طرح‌ها و لباس‌هایی به نمایش درآید که بینندگان را جذب کند و حداقل تعدادی از لباس‌ها از بین آنها مورد پسند عموم قرار بگیرد؛ هرچند در این نمایشگاه طبق گفته‌های مسئولان مربوط طرح‌هایی ارائه شده از برگزیدگان کشوری و استانی است اما به نظر می‌رسد هنوز اغلب طرح‌های ارائه شده در نمایشگاهی در استان به پختگی لازم نرسیده و نتوانسته تولیدکنندگان را به خود جذب کند. به طوری که وقتی در نشست با حضور طراحان غیرهمدانی که کارهایشان در این نمایشگاه ارائه شده بود، طراحان همدانی، مسئولان و طرفداران مد از استقبال مردم و همه‌گیر شدن مد ایرانی اسلامی و استفاده از طرح‌های داخلی صحبت می‌کردند، طراحان همدانی شاکی بودند که چرا تولیدکنندگان استان از طرح‌های آنها استقبال نمی‌کنند و همچنان طرح‌های تهران کپی و تولید می‌شود؛ اما رئیس اتحادیه خیاطان و تولیدکنندگان پوشاک در گفت‌وگو با همدان‌پیام بر این باور است که تولید طرح‌های همدانی تضمینی برای فروش ایجاد نمی‌کند.
رضا حسینی معتقد است اگر بازاریابان به صورت جدی وارد این عرصه شوند شاید این معضل برای طراحان لباس همدان حل شود ولی در حال حاضر استفاده از طرح آنها برای تولیدکنندگان ریسک است.
وی می‌گوید: در حال حاضر مدهای غیرایرانی بر فرهنگ و نیاز مردم ایران طرفداران زیادی دارد بنابراین طراحان داخلی هم باید طرح‌هایشان را به‌روز کنند و لباس‌های ایرانی اسلامی را با مطالعه وارد بازار کنند.
البته یکی از طراحان دوخت که با ارائه طرحی در این نمایشگاه شرکت کرده بود استفاده نشدن طرح‌هایشان به وسیله تولیدکنندگان را نوعی معضل عنوان می‌کند و می‌گوید: هر فروشنده‌ای می‌تواند لباس مورد نظرش را به فروش برساند ولی فقط باید در فروش محصولاتش تبحر داشته باشد.
ناهید شیریان می‌افزاید: لباس‌های ارائه شده در نمایشگاه با المان‌های ایرانی طراحی شده و فرهنگ‌سازی آن نیاز به مطالعه و ایجاد انگیزه در بین مردم دارد که این کار بازاریابان و فروشنده‌هاست. اما با گشتی در نمایشگاه و صحبت با بازدیدکنندگان درمی‌یابیم که عموم مخاطبان در نگاه به لباس‌ها به طرح‌های ارائه شده انتقاد دارند.
خانمی ٤٥ ساله باتعجب می‌پرسد: «اینجا چرا لباس برای محل کارم پیدا نمی‌کنم؟» و وقتی با فاطمه والامقام، طراح لباس همدانی صحبت می‌کند، می‌گوید: «این لباس‌ها کدامشان برای محل کار مناسب است؟ در همه آنها رنگ و طرح‌هایی به کار رفته است که در اداره اجازه پوشیدن آنها را نداریم.»

دختران جوان‌تر هم که به دنبال مانتویی به‌روز با طرح ایرانی اسلامی بودند، همین سؤال‌ها را داشتند و در کل نظرشان بر این بود که نتوانسته‌اند طرح مانتوی دلخواهشان را در نمایشگاه پیدا کنند. هرچند بودند طرح‌هایی که نظر افرادی را به سمت خود جلب کرده بود به نظر می‌رسد برگزاری نمایشگاه مد در استان روند کار طراحی و دوخت لباس را رو به جلو می‌برد و با توجه به اینکه در همدان ۲ مرکز آموزش فنی‌وحرفه‌ای دخترانه زینب کبری(س) و مرکز آموزش علمی کاربردی در این رشته دانشجو تربیت می‌کند، اقدامی مثبت در زمینه مد ایرانی اسلامی است.

خبر

لباس هوشمند برای ارتقای کیفیت روابط اجتماعی

گروهی از دانشجویان آزمایشگاه رسانه مؤسسه فناوری ماساچوست (MIT)، تی‌شرت پوشیدنی موسوم به «لباس اجتماعی» ارائه داده‌اند که به افراد در ارتقای کیفیت روابط اجتماعی و دوست‌یابی کمک می‌کند.
به گزارش ایسنا، لباس اجتماعی (Social Textiles) وجود شخص دیگری دارای همان لباس هوشمند را در نزدیکی خود تشخیص می‌دهد و لباس‌ها علایق مشترک کاربران را به طور خودکار مخابره می‌کنند.
لباس جدید، تجسم‌بخش شخصیت کاربر است و به طور پویا، علایق مشترک شخص با مردم پیرامون را منعکس می‌کند.
این لباس برای برقراری ارتباط با لباس اجتماعی دیگر، از گوشی‌های هوشمند، برنامه‌های نرم‌افزاری، جوهر رنگی‌حرارتی و ابزار لمسی استفاده می‌کند.

کدبانو

کیک گردو و عدس

• تعداد: ۸ نفر

مواد لازم

• ۱/۵ پیمانه گردوی بوداده
• یک پیمانه عدس سبز یا قهوه‌ای
• ۲ پیمانه آب سبزیجات
• یک قاشق غذاخوری روغن زیتون
• ۲ پیمانه پیاز سفید خرد شده
• یک پیمانه کرفس خرد شده
• نصف پیمانه هویج خرد شده
• ۳ حبه سیر رنده شده
• یک قاشق چایخوری آویشن خشک
• نصف قاشق چایخوری مریم‌گلی
• یک قاشق چایخوری رزماری خشک و خرد شده
• نصف قاشق چایخوری نمک
• فلفل سیاه
• یک‌چهارم پیمانه خرده نان
• یک‌چهارم پیمانه رب گوجه‌فرنگی
• یک قاشق غذاخوری تخم کتان خوراکی و ۲ قاشق غذاخوری آب‌گرم
• یک‌چهارم پیمانه کچاپ

طرز تهیه

۱. درون غذاساز، گردوهای بوداده را آسیاب کنید و کنار بگذارید.
۲. عدس‌ها را پاک کنید و بشویید، درون قابلمه بریزید و آب سبزیجات را به آن اضافه کنید. اجازه دهید روی حرارت ملایم آب بجوشد. سپس شعله را کم کنید تا در حالت نیم‌جوش، آب عدس به طور کامل کشیده و عدس‌ها کاملاً نرم شوند. در صورت نیاز، آب سبزیجات بیشتری اضافه کنید و عدس‌های پخته شده را کنار بگذارید.
۳. روغن زیتون را درون تابه بزرگی روی حرارت ملایم گرم کنید. پیاز، کرفس و هویج را اضافه کنید و حدود ٦ تا ۸ دقیقه تفت دهید تا سبزیجات نرم شوند. سیر را اضافه کنید و ۲ دقیقه دیگر تفت دهید. عدس پخته شده، آویشن، مریم‌گلی، رزماری و نمک را بیفزایید. نمک و فلفل مخلوط را بچشید و در صورت نیاز، نمک یا فلفل اضافه کنید.
٤. در یک کاسه بزرگ، خرده‌های نان تست، گردو و مخلوط عدس را با یکدیگر مخلوط کنید. رب گوجه‌فرنگی و تخم کتان را بیفزایید و هم بزنید. با دست آنها را ورز دهید تا کاملاً یکدست شوند.
۵. مخلوط را درون قالب مستطیلی بریزید و فشار دهید تا کاملاً فرم قالب را به خود بگیرند. روی سطح آن، سس کچاپ بمالید.
٦. قالب را به مدت ٤٠ دقیقه در فر بگذارید تا سطح آن کاملاً طلایی و برشته شود. پس از پخت، ۱۵ دقیقه کنار بگذارید تا کمی خنک شود و سپس آن را برش دهید تا نان از هم نپاشد.

رئیس مرکز تحقیقات ناباروری غرب کشور:

استرس مادران سلامت جنین را به خطر می‌اندازد

رئیس مرکز تحقیقات ناباروری غرب کشور گفت: استرس در مادران باردار می‌تواند سلامت جنین را به خطر بیندازد.
مرضیه فریمانی در همایش بررسی تأثیر حالات روحی و روانی مادر بر روی جنین در همدان افزود: این خطرات می‌تواند از ۲ بعد روحی و جسمی بر روی جنین تأثیر بگذارد.
وی اظهار کرد: مادران پیش از بارداری و در طول آن باید تحت مراقبت‌های پزشکی قرار بگیرند تا از بروز هرگونه اختلال در روند رشد کودکان خود جلوگیری کنند.
وی افزایش آمار طلاق، تمایل کمتر جوانان به ازدواج، تأخیر انداختن فرزندآوری از سوی زوجین و مایل بودن زن و مرد به داشتن فرزند محدود را از جمله عوامل کاهش جمعیت بیان کرد.
یک جنین‌شناس نیز در این همایش جنین انسان را نسبت به موجودات دیگر، ضعیف‌ترین جنین دانست و ادامه داد: جنین از ماه ششم قدرت شنوایی خود را به دست می‌آورد و می‌تواند احساس شش‌گانه و حتی لمس دست مادر بر روی شکم را احساس کند.
مریم بهمن‌زاده با اشاره به تأثیر استرس بر روی رشد جنین اظهار کرد: دوران جنینی به ۲ دوره از ابتدای لقاح تا هفته هشتم و دوره دوم تا پایان بارداری تقسیم شده که بیشترین تأثیر بر روی جنین در هفته‌های سوم تا هشتم است که کل اندام‌های جنین در این هفته‌ها شکل می‌گیرد.
وی بیان کرد: استرس‌هایی که در شرایط طبیعی و غیرطبیعی به مادر وارد می‌شود در تغییرات روحی و روانی جنین تأثیر فراوانی دارد.
به گزارش ایرنا، یک متخصص تغذیه نیز در این همایش گفت: زنان‌باردار برای حفظ سلامت خود و جنین از گرفتن رژیم‌های غذایی غیرعلمی پرهیز کنند.
لادن سرکانی افزود: زنانی که تصمیم به بارداری دارند باید به رژیم غذایی و الگوی تغذیه‌ای خود توجه بیشتری داشته است و از لحاظ وزن خود را به حد مطلوب برسانند.
وی ادامه داد: چنانچه خانمی دچار اضافه وزن یا چاقی باشد در حین بارداری با مشکلاتی مانند دیابت مواجه می‌شود که بر روی جنین تأثیرات منفی بر جای خواهد گذاشت.
سرکانی همچنین از وجود کمبود ویتامین D در بدن ۸۵ درصد از بزرگسالان خبر داد و افزود: مصرف ویتامین D توسط خانم‌های باردار در رشد قد و رفع حساسیت‌های نوزاد تأثیر بسزایی دارد.
وی ادامه داد: بارداری مانعی برای تحرک نبوده است و خانم‌هایی که باردار می‌شوند برای سهولت در زایمان و پیشگیری از دیابت، باید زیرنظر پزشک ورزش‌هایی را انجام داده است و به فعالیت‌های روزانه خود بپردازند.
یک متخصص زنان و زایمان نیز در این همایش گفت: خانم‌ها باید ۳ ماه قبل از بارداری تحت کنترل قرار گرفته است و مکمل‌ها را دریافت کنند اما باید در مصرف آن حد تعادل را حفظ کنند.
شهره علیمحمدی با تأکید بر اینکه برای سالم ماندن جامعه باید مادران را سالم کرد، گفت: با توجه به شرایط آب‌وهوایی همدان، اگر خانمی بخواهد قبل از بارداری میزان ویتامین D را در بدن خود افزایش دهد از نظر علمی قابل قبول نیست.
وی اضافه کرد: در سنین بالا به دلیل مواجه شدن افراد با مشکلات جسمی و روحی مختلف مانند قند خون بالا و بیماری‌های قلبی عروقی، بارداری توصیه نمی‌شود.

کمک به ۲۲۵ حادثه‌دیده در بارش‌های همدان

٤ مورد امداد رسانی به تصادفات جاده‌ای حاصل تلاش بی‌دریغ امدادگران هلال احمر استان همدان در برف و کولاک چند روز گذشته بود.
مدیر روابط عمومی جمعیت هلال احمر استان همدان با اشاره به بارش برف و کولاک در محورهای مواصلاتی این استان، خاطر نشان کرد: بارندگی برف، سرما و یخبندان موجب شد تردد در محورهای مواصلاتی این استان سنگین و به‌سختی انجام شود.
مقصود شعبانی افزود: به دنبال این بارش، یخبندان و کولاک، امدادگران جمعیت هلال احمر به گشت‌زنی در جاده‌های استان و امدادرسانی پرداختند که حاصل تلاش این عزیزان ۷۸ مورد رهاسازی و کمک به ۲۲۵ نفر حادثه دیده بود که به نوعی خودرو آنها دچار مشکل شده بود و از تردد بازمانده بودند.
وی با اشاره به انتقال ٤ مصدوم به بیمارستان اضافه کرد: برخورد خودروی سواری ریو با پژو ٤٠٥ و نیز برخورد ۲ دستگاه پژو ٤٠٥ در محور همدان- قزوین (آوج) منجر به مصدومیت یک نفر شد و نیز واژگونی یک دستگاه ون در محور همدان ملایر منجر به مصدومیت ٤ نفر شد که ۲ نفر سرپایی درمان و ۲ نفر دیگر به بیمارستان انتقال داده شد.
شعبانی از برخورد خودروی پارس با نیسان پیکاب در محور همدان- اسدآباد خبر داد و افزود: این برخورد نیز منجر به مصدومیت یک نفر شده بود که امدادگران بعد از انجام کمک‌های اولیه و اقدامات فوری، مصدوم را به مراکز درمانی انتقال دادند.
وی ادامه داد: رهاسازی این خودروها در محور همدان- قزوین، همدان- ملایر، نهاوند- لرستان، فامنین- تجرک، کبودرآهنگ- زنجان و گردنه‌های اسدآباد، آوج و زاغه همدان بود که در این میان ٦٢ نفر از هموطنان در پایگاه‌های امداد و نجات جاده‌ای هلال احمر اسکان داده شدند و ٦٢ تخته پتو، ٢٤ بسته غذایی و ٢٢ عدد انواع کنسروجات نیز برای تغذیه افراد مذکور در اختیار آنها قرار داده شد.
شعبانی ضمن قدردانی از زحمات بی‌دریغ امدادگران گفت: تعداد ۱۰٤ نفر از پرسنل با ٢٤ دستگاه آمبولانس و خودروی امدادی به صورت سیار و مستقر در پایگاه‌های امداد و نجات جاده‌ای کار امدادرسانی در جاده‌های استان را به عهده داشتند.
مدیر روابط عمومی هلال احمر استان همدان از رانندگان و مسافرانی که در جاده‌های استان تردد می‌کنند خواست، ضمن اطمینان از سلامت فنی خودرو، لباس گرم، مقداری غذای خشک و وسایل ضروری با خود به همراه داشته باشند تا در صورت بارندگی و کولاک با مشکل مواجه نشوند و با رعایت کامل مقررات راهنمایی و رانندگی و رعایت فاصله لازم از خودروهای عبوری، تردد کنند و در صورت برودت هوا از سفرهای غیرضروری نیز پرهیز کنند.

سلامت

صدور پروانه‌های جدید حوزه ارتباطات ثابت در نیمه نخست سال ۹٤

معاون بررسی‌های فنی و صدور پروانه رگولاتوری از صدور پروانه‌های جدید در حوزه اینترنت با عنوان ارتباطات ثابت (FCP) و ارائه خدمات ارتباطی ثابت (servco) تا تیرماه سال ۹٤ خبر داد.
به گزارش مهر، صادق عباسی‌شاهکوه گفت: در راستای ساماندهی، بازنگری و همگرایی پروانه‌های حوزه ارتباطات ثابت و همچنین افزایش سطح خدمات دسترسی به اینترنت و خدمات مبتنی بر آن، توسعه ارائه خدمات محتوایی و ارزش افزوده، پیش‌نویس "ضوابط حاکم بر پروانه ارائه خدمات ارتباطی ثابت (servco)" تدوین شده است.
وی با اشاره به اینکه براساس مصوبه کمیسیون تنظیم مقررات ارتباطات پروانه‌های حوزه ارائه خدمات انتقال داده‌ها (PAP)، عرضه و توزیع‌کنندگان اینترنت (ISDP)، ارائه خدمات عمومی تلفن ثابت (PSTN) و عرضه‌کنندگان خدمات اینترنت (ISP) ساماندهی می‌شوند، افزود: براساس مصوبه ۱۹۱ کمیسیون شرکت‌های ارائه‌دهنده خدمات اینترنت باید در ۲ دسته شبکه (Netco) و خدمات (servco) ساماندهی شوند و اپراتورهای فعال در حوزه اینترنت باید تا پایان خردادماه ۹٤ برای دریافت پروانه ارتباطات ثابت (FCP) جدید اقدام کنند.
عباسی‌شاهکوه با بیان اینکه مصوبه پروانه FCP هم‌اکنون به ۵ گروه ارائه‌دهنده خدمات اینترنت در کشور ابلاغ شده است، گفت: در این پروانه شرکت‌های فعال در حوزه ارائه اینترنت می‌توانند بدون محدودیت تکنولوژی و با رعایت انحصار شبکه زیرساخت و شبکه‌های ماهواره‌ای، هرگونه سرویس مرتبط با اینترنت را در کشور ارائه کنند.
وی درباره تفاوت پروانه‌های servco با پروانه‌های FCP بیان کرد: پروانه‌های servco از نظر موضوع خدمات مانند پروانه‌های FCP هستند اما شبکه ندارند و در پیش‌نویس پروانه‌های servco ضمن توجه به تمامی سرمایه‌گذاری‌های قبلی انجام شده از سوی دارندگان پروانه‌های این حوزه، به ایجاد ساختاری بادوام، پویا و با قابلیت‌های افزون‌تر نسبت به پروانه‌های قبلی در این بخش اندیشیده شده است و با توجه به ارزش‌آفرینی بسیار خوبی که از بابت محتوا، کاربرد و خدمات در دنیای امروز برای کشور می‌توان محقق کرد، رگولاتوری خواستار حضور توانمندتر و ساختار یافته‌تر فعالان این حوزه از طریق مشارکت، ترکیب و ادغام است.
عباسی‌شاهکوه افزود: تمامی فعالان حوزه ارتباطات ثابت شامل شرکت‌های دارنده پروانه و یا شرکت‌های علاقه‌مند به فعالیت در این عرصه می‌توانند پس از تصویب ضوابط حاکم بر پروانه ارائه خدمات ارتباطی ثابت (servco)، متقاضی دریافت این پروانه جدید که ادامه راه پروانه‌های قبلی ISP و ISDP در شکلی وسیع‌تر و جامع‌تر است، باشند.
معاون بررسی‌های فنی و صدور پروانه رگولاتوری اظهار کرد: در پیش‌نویس پروانه ارائه خدمات ارتباطی ثابت (servco) موانعی مانند مدت کم اعتبار پروانه‌ها، محدودیت در منطقه جغرافیایی برای فعالیت، موانع بر سر راه ارائه خدمات ارزش افزوده مانند VOIP (از نوع origination)، ضوابط و مکاتبات اداری دست و پا گیر و اقدام به سپردن ضمانت‌های متعدد به ازای هر مرحله از افزایش پهنای باند برطرف شده است.

سرزمین فرش مهستان
نشانی: همدان، بلوار امام خمینی (ره) پایین‌تر از سازمان تعویض پلاک، روبروی ستاد فرماندهی انتظامی ۰۸۱-۳٤۲۹۸۰٦٦