پیام تاریخ، تمدن و فرهنگ مادستان
|ISNN: 2322-4665|

روزنامه همدان پیام

www.HamedanPayam.com

شنبه ● ۲۷ دی‌ماه ۱۳۹۳ ● ۲۵ ربیع‌الاول ۱۴۳۶ ● ۱۷ ژانویه ۲۰۱۵
سال دهم ● شماره ۲۲۶۵ ● ۱۲ صفحه روزنامه + نیازمندی ● ۳۰۰ تومان

مادستان

می‌خواهیم فاصله شمال و جنوب شهر را کم کنیم ۵ ص

گزارش

فولا رقیبی علیه باربی ۱۲ ص

گردشگری
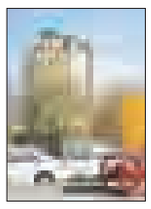
سرمایه‌گذاری در گردشگری فضای مناسب می‌خواهد ۷ ص

فرهنگ
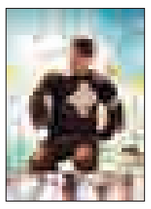
تئاتر ناامید از حمایت ۶ ص

شگردهای دانش‌آموزی در کسب نمره ۹ ص

دشمن می‌خواهد نظام اسلامی را ناکارآمد جلوه دهد ۴ ص

تردد از فرودگاه توجیه اقتصادی ندارد ۱۰ ص

رئیس صنعت و معدن استان خبر داد:

تعطیلی ۱۸۹ واحد تولیدی در شهرک‌های صنعتی

۲ ص

صعود با گُلِ سردار

۱۱ ص

عکس: ایرنا

در نشست مشترک اعضای شورای اسلامی شهر و مدیران شهری همدان مطرح شد؛

فرهنگ‌سازی در حوزه خدمات شهری ضعیف است

۳ ص

۱۸ اسفندماه

انتخابات اتاق بازرگانی همدان برگزار می‌شود

۲ ص

۳ تن مواد مخدر در ۹ ماه

افزایش کشف حشیش در همدان ۱۰۵ درصد

در ۹ ماهه نخست سال ۹۳، ۳ هزار و ۹۰ کیلوگرم انواع مواد مخدر در شهرستان همدان کشف شده است. فرمانده پلیس مبارزه با مواد مخدر شهرستان همدان با بیان این مطلب در شورای هماهنگی مبارزه با مواد مخدر شهرستان گفت: مواد مکشوفه...

۸ ص

یادداشت روز

هفته‌ای خوب و متوسط برای سیاست خارجی

هفته گذشته اتفاق‌های پاریس یکبار دیگر امنیت اروپا را زیر سؤال برد و جهان را با این سؤال اساسی روبه‌رو کرد که کشورهایی که نمی‌توانند از نفوذ تروریسم به قلب اروپا پیشگیری کنند چگونه در نقاط دیگری از جهان ادعای مبارزه با تروریسم و پیشگیری از گسترش آن را دارند؟

به دنبال این سؤال، تحلیل برخی که این حوادث با برنامه‌ریزی و بر مبنای تئوری اسلام‌هراسی برای پیشگیری از گسترش اسلام در اروپا انجام شده است، قابل تأمل است.

۲ ص

یادداشت

یا از مو بگذریم یا از پول

سرطان بیماری منحصربه‌فردی است که ابتلای بشر به آن قدمتی به درازای تاریخ دارد. با وجود پیشرفت دانش پزشکی، عملکرد این بیماری در بدن همچنان در پرده ابهام قرار دارد و یافته‌های علمی اخیر از این واقعیت پرده برداشته است که علت ابتلای افراد در بیش از ۶۰ درصد موارد ناشناخته است؛ گویی سرطان خیلی از مواقع نه با دلیل، بلکه به طور اتفاقی آدم‌ها را شکار می‌کند. سرطان نه بزرگ و کوچک می‌شناسد، نه فقیر و غنی و نه قدرتمند و ناتوان. از بالاترین رده‌های سیاسی و اقتصادی تا فقیرترین گروه‌های جامعه، همه سنین را درگیر می‌کند.

۲ ص

معاون استاندار همدان:

۷۰ میلیارد تومان از اعتبارات عمرانی همدان تخصیص یافت

معاون استاندار همدان از تخصیص ۷۰ میلیارد تومان اعتبارات عمرانی همدان خبر داد و گفت: پیگیری‌ها برای افزایش اعتبار همدان در بودجه ۹۴ در حال انجام است.

خسرو سامری در گفت‌وگو با تسنیم در همدان، اظهار کرد: هم‌اکنون پیگیری شدیدی از سوی استاندار و نمایندگان برای افزایش بودجه ۹۴ همدان در حال انجام است تا مواردی که در بودجه در نظر گرفته نشده اصلاح شود و از ردیف‌های پیش‌بینی شده نیز دفاع کنیم.

وی با اشاره به اینکه اعتبار عمرانی بیمارستان قلب فرشچیان برای سال آینده پیش‌بینی نشده است، گفت: در لایحه بودجه ۹۴ اعتبار برای تجهیز بیمارستان قلب فرشچیان در نظر گرفته شده ولی اعتبار موردنیاز برای اتمام عملیات عمرانی دیده نشده است که پیگیری‌ها برای آن در حال انجام است.

سامری با بیان اینکه پیشنهادهای مختلفی برای اعتبارات استان همدان در لایحه بودجه ۹۴ ارائه شده است، گفت: برای نمونه ۱۵ پیشنهاد در حوزه اعتبارهای بخش کشاورزی ارائه شده که امیدواریم در لایحه بودجه تأثیر داده شود.

وی بیان کرد: در ابتدای ارائه لایحه بودجه ۹۴ به مجلس میزان درآمدهای استان همدان ۵۰ درصد افزایش داشت که بیشتر آن را نیز درآمدهای مالیاتی تشکیل می‌داد و تحقق آن فشار زیادی به واحدهای تولیدی و مردم استان همدان وارد می‌کرد.

معاون برنامه‌ریزی استاندار همدان بیان کرد: خوشبختانه با پیگیری‌های انجام شده از سوی مسئولان استان و پس از جلسه استاندار همدان با رئیس امور مالیاتی کشور میزان افزایش درآمدهای مالیاتی استان همدان براساس میانگین کشوری محاسبه می‌شود.

وی بیان کرد: متأسفانه برای پروژه سدگرین در سال آینده یک میلیارد تومان اعتبار در نظر گرفته شده است که هنوز تغییر نکرده ولی تلاش برای افزایش بودجه این پروژه بزرگ استان همدان در حال انجام است.

معاون استاندار همدان درباره اعتبارات امسال استان همدان نیز گفت: از ابتدای امسال تاکنون ۷۰ میلیارد تومان از اعتبارات تملک دارایی و عمرانی استان همدان معادل ۶۵ درصد تخصیص یافته است.

سامری بیان کرد: همچنین از محل اعتبارات ماده ۱۸۰ نیز ۳۰ درصد معادل ۱۸ میلیارد تومان تخصیص یافته است که براساس وعده دولت امیدواریم تا پایان سال شاهد تخصیص ۱۰۰ درصدی این اعتبارات و بودجه عمرانی باشیم.

بازگشت همه به سوی اوست

خانواده محترم میرشاهولد:
درگذشت آقای مهندس
سیدوحید میرشاهولد
را تسلیت عرض نموده برای آن مرحوم علو درجات و برای بازماندگان صبر و شکیبایی مسئلت می نمائیم.
هیئت مدیره،کارکنان و اعضای
سازمان نظام مهندسی معدن استان همدان

به اطلاع همشهریان محترم می‌رساند
کلینیک فوق‌تخصصی قلب و عروق
(خانم دکتر گیتا اجمالیان فلوشیپ اکوکاردیوگرافی)
با پیشرفته‌ترین دستگاه اکوکاردیوگرافی (vivid- 3)
در بیمارستان شهید مطهری دائر می‌باشد.
آدرس: همدان، میدان پیشاهنگی، بلوار شهید خرمرودی، ۱۲ متری خوشه
روزهای شنبه تا چهارشنبه ساعت ۱۰ الی ۱۲ صبح تلفن:۴-۳۸۲۲۴۰۰۳
تلفن مستقیم: ۳۸۲۴۱۰۰۰ دورنگار: ۳۸۲۴۱۰۰۱

شرکت طلوع پخش آفتاب
(توزیع کننده: روغن های لادن و محصولات غذایی)
در نظر دارد
تعدادی خودروی نیسان و ایسوزو ۲ تن و ۴ تن مسقف با راننده
دعوت به همکاری نماید.
متقاضیان به آدرس:همدان – ۲۰۰ متر بالاتر از میدان مریانج- ابتدای جاده ینگیجه- شرکت طلوع پخش آفتاب مراجعه یا با شماره ۳۴۲۶۶۱۲۵-۲۸ تماس حاصل نمایند.

ضمیمه رایگان هر روز روزنامه همدان‌پیام
نیازمندیهای صبح استان همدان
۱۰۰۰۶۰۶۶ ۳۸۲۶۴۴۳۳

آگهی مناقصه
شرکت صنایع سیمان نهاوند (سهامی خاص)
شرکت صنایع سیمان نهاوند (سهامی خاص)
در نظر دارد امور مربوط به تامین نیروی انسانی کارهای خدماتی و فضای سبز کارخانه خود را به پیمانکار واجدالشرایط واگذار نماید.
لذا از کلیه شرکتهای دارای صلاحیت دعوت میگردد به منظور دریافت اسناد مناقصه ، با در دست داشتن معرفینامه کتبی ،از تاریخ درج آگهی تا پایان وقت اداری روز چهارشنبه ۹۳/۱۱/۰۱ به نشانی ذیل مراجعه نمایند:
کارخانه : کیلومتر ۱۵ جاده نهاوند – بروجرد – امور اداری کارخانه سیمان نهاوند.
شماره تماس : ۳۶۵۳۲۵۴ (۰۸۱۳)
دفتر مرکزی : تهران – خیابان فردوسی – خیابان تقوی – کوچه انوشیروانی – پلاک ۵ – واحد بازرگانی
شماره تماس : ۴- ۶۶۷۴۹۳۴۱ (داخلی ۱۳۳)
شرکت صنایع سیمان نهاوند

آگهی مناقصه
شرکت صنایع سیمان نهاوند (سهامی خاص)
شرکت صنایع سیمان نهاوند (سهامی خاص)
در نظر دارد امور مربوط به تامین نیروی انسانی کارهای خدماتی و فضای سبز کارخانه خود را به پیمانکار واجدالشرایط واگذار نماید.
لذا از کلیه شرکتهای دارای صلاحیت دعوت میگردد به منظور دریافت اسناد مناقصه ، با در دست داشتن معرفینامه کتبی ،از تاریخ درج آگهی تا پایان وقت اداری روز چهارشنبه ۹۳/۱۱/۰۱ به نشانی ذیل مراجعه نمایند:
کارخانه : کیلومتر ۱۵ جاده نهاوند – بروجرد – امور اداری کارخانه سیمان نهاوند.
شماره تماس : ۳۶۵۳۲۵۴ (۰۸۱۳)
دفتر مرکزی : تهران – خیابان فردوسی – خیابان تقوی – کوچه انوشیروانی – پلاک ۵ – واحد بازرگانی
شماره تماس : ۴- ۶۶۷۴۹۳۴۱ (داخلی ۱۳۳)
شرکت صنایع سیمان نهاوند

سرزمین فرش مهستان
نشانی: همدان، بلوار امام خمینی (ره) پایین‌تر از سازمان تعویض پلاک، روبروی ستاد فرماندهی انتظامی ۰۸۱-۳۴۲۹۸۰۶۶

تخفیف بیمه شخص ثالث برای:
افرادی که سالهای قبل یا امسال بیمه نامه تکمیل درمان از بیمه سینا دارند ۲۰درصد
دانشجویان ، کارکنان و اساتید پیام نور و علمی کاربردی ۲۵ درصد
(اقساط برای کلیه کارکنان سازمانها ، ادارات و شرکت ها)
میدان جهاد - ابتدای خیابان میرزاده عشقی- ساختمان ملاصدرا
(جنب شیرینی گلبرگ) طبقه دوم واحد ۳
تلفن ۳۸۳۵۱۶۶۹ - ۳۸۲۶۷۱۴۹نمایندگی : وحید شانیان۰۹۱۹۰۵۱۴۹۱۱

پیام تاریخ، تمدن و فرهنگ مادستان
The Message Of Madestan's History & Civilization & Culture
روزنامه همدان پیام
۲
شنبه ● ۲۷ دی‌ماه ۱۳۹۳ ● شماره ۲۲۶۵
خبر
khabar@hamedanpayam.com

۱۸ اسفندماه

انتخابات اتاق بازرگانی همدان برگزار می‌شود

رئیس اتاق بازرگانی استان همدان از آغاز ثبت‌نام کاندیداها از ۳۰ دی‌ماه خبر داد و گفت: دستورالعمل برگزاری انتخابات هیأت رئیسه اتاق بازرگانی ابلاغ شده است.

سید مجید موسوی در گفت‌وگو با تسنیم اظهار کرد: ثبت‌نام کاندیداها از ۳۰ دی‌ماه در استان همدان آغاز می‌شود و تا ۷ بهمن‌ماه امسال ادامه دارد.

وی با اشاره به اینکه افراد برای ثبت‌نام می‌توانند به سازمان صنعت، معدن و تجارت همدان و اتاق بازرگانی استان همدان مراجعه کنند، گفت: انتخابات اتاق بازرگانی استان همدان ۱۸ بهمن‌ماه برگزار می‌شود.

موسوی با تأکید بر اینکه اتاق بازرگانی نیازمند افراد توانمند است، بیان کرد: افرادی برای حضور در اتاق بازرگانی شرکت کنند که توانمندی لازم را داشته باشند و بتوانند از صنعت استان حمایت‌های لازم کنند.

وی با بیان اینکه اتاق بازرگانی همدان رتبه ٦ را در کشور دارد، گفت: تشکیل کمیته قضایی فعالان بخش خصوصی و راه‌اندازی دبیرخانه این کمیته در اتاق بازرگانی از مهمترین اقداماتی است که در ماه‌های گذشته انجام شده است.

رئیس اتاق بازرگانی استان با اشاره به صحبت‌های سفیر عراق مبنی بر صادرات کالای با کیفیت پایین به این کشور بیان کرد: شاید در گذشته کالاهای با کیفیت کم به عراق صادر می‌شد، ولی در حال حاضر این روند تغییر کرده و اتفاق نمی‌افتد.

موسوی با بیان اینکه این مسأله درباره تجار و بازرگانان استان همدان درست نیست، تأکید کرد: تجار همدان تمامی تلاش خود را کرده‌اند که کالاهای با کیفیت تولید استان را به این کشور صادر کنند.

وی بیان کرد: از سوی دیگر کشور عراق بازرسی‌هایی را در مرز ورودی خود قرار داده و کالاهایی که قرار است وارد شوند باید استانداردها و کیفیت لازم و مدنظر این کشور را داشته باشد.

رئیس صنعت و معدن استان خبر داد:

تعطیلی ۱۸۹ واحد تولیدی در شهرک‌های صنعتی

تعطیلی ۱۸۹ واحد تولیدی دارای پروانه در شهرک‌های صنعتی همدان تعطیل هستند.

رئیس سازمان صنعت، معدن و تجارت همدان در گفت‌وگو با تسنیم گفت: نبود بازار فروش مهمترین عامل تعطیلی واحدهای تولیدی است.

حمیدرضا متین با اشاره به اینکه ۲۸ ناحیه و شهرک صنعتی در استان همدان وجود دارد، اظهار کرد: در حال حاضر ۵۰۰ هکتار فضای صنعتی در این نواحی و شهرک‌ها آماده استقرار واحدهای تولیدی و سرمایه‌گذاران است.

وی با اعلام اینکه ۱۸۹ واحد تولیدی و صنعتی دارای پروانه در شهرک‌های صنعتی همدان تعطیل شده‌اند، گفت: البته باید اعلام کرد که لیست واحدهای تعطیل در شهرک‌های صنعتی از ۲۷ سال گذشته تاکنون تهیه شده است.

متین با بیان اینکه از این بین ۱۷۲ واحد صنعتی از سازمان صنعت، معدن و تجارت همدان پروانه بهره‌برداری و مجوز فعالیت دریافت کرده‌اند، گفت: از این تعداد نیز پروانه بهره‌برداری ۸۳ واحد تولیدی به علت نبود ماشین‌آلات باطل شده است.

رئیس سازمان صنعت و معدن استان بیان کرد: از سوی دیگر ۸۹ واحد تولیدی از بین ۱۷۲ واحد دارای پروانه بهره‌برداری از سازمان صنعت، معدن و تجارت هستند که ماشین‌آلات آنها موجود بوده و البته برخی نیز به علت داشتن معوقات تعطیل هستند.

وی با اعلام اینکه به دنبال تعیین تکلیف معوقات بانکی واحدهای بدهکار در استان همدان هستیم، گفت: نبود بازار فروش یکی از مشکلات عمده واحدهای تولیدی در استان همدان به حساب می‌آید.

متین درباره تسهیلات ارزی و ریالی طرح‌های همدان در صندوق توسعه ملی نیز گفت: استان همدان در مجموع ٦۵۰ میلیارد تومان طرح برای دریافت تسهیلات از صندوق در بانک‌ها برای ارسال به صندوق توسعه ملی دارد.

وی با اشاره به اینکه ۳ هزار میلیارد تومان تسهیلات برای پرداخت از طریق صندوق توسعه ملی پیش‌بینی شده است، افزود: در این بین سهمیه هر استان ۱۰۰ میلیارد تومان می‌شود که به دنبال افزایش سهم استان همدان هستیم.

رئیس سازمان صنعت، معدن و تجارت همدان بیان کرد: ۵۱ میلیارد و ۳۰۰ میلیون تومان از تسهیلات ریالی استان همدان در صندوق توسعه ملی تأیید شده و تاکنون نیز ۲۱ میلیارد تومان آن پرداخت شده است.

متین مجموع تسهیلات ارزی استان همدان در صندوق توسعه ملی را ۷۷۰ میلیون دلار اعلام کرد و گفت: خوشبختانه تاکنون ۵ میلیون دلار از تسهیلات صندوق که مربوط به طرح‌های استان همدان بوده پرداخت شده است.

وی بیان کرد: تسهیلات ۱٤۰ میلیون یورویی فولاد فامنین، ۲۷۰ میلیون یورویی پتروشیمی ابن‌سینا، ۵۵ میلیون دلاری شرکت تولیدی سیب‌زمینی در تویسرکان و تسهیلات ۱۵ میلیون دلاری شرکت آذرخش در زمینه فروسیلیس از جمله پرونده‌های در حال بررسی در صندوق توسعه ملی است.

نان سبوس‌دار از مشکلات گوارشی پیشگیری می کند

مصرف نان سبوس‌دار تأثیر بسزایی در پیشگیری از مشکلات گوارشی بخصوص سرطان‌های گوارشی دارد.

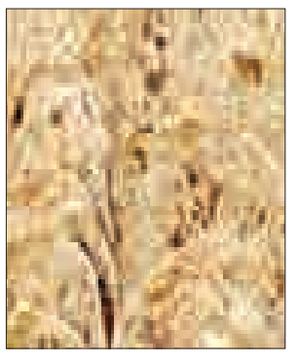

رئیس مرکز بهداشت استان همدان در گفت‌وگو با ایرنا گفت: نان به عنوان کالایی اساسی و ضروری دارای اهمیت ویژه‌ای در سبد مصرفی خانوارهاست و نان‌هایی که با آرد کامل و سبوس‌دار تهیه می‌شود، نسبت به نان تهیه شده با آرد سفید به مراتب ارزش غذایی بالاتری دارد و مصرف روزانه آنها مقداری از نیاز روزانه بدن به املاح، پروتئین، فیبر و ویتامین‌ها را تأمین می‌کند.

حسین عرفانی ادامه داد: در چند سال گذشته میزان استخراج سبوس از آردها افزایش یافته است و به همین دلیل نیز بیماری گوارشی که در رأس آنها سرطان کولورکتال است افزایش پیدا کرده است.

وی بیان کرد: سبوس مهمترین راه درمان طبیعی یبوست است و جلوگیری از یبوست نیز از بروز بواسیر، التهاب دیورتیکول (کیسه‌ای مدور به اشکال و اندازه‌های مختلف است که در جدار داخلی روده ایجاد می‌شود)، سرطان کولون، شقاق، فیستول، شکاف بافت معده و عفونت‌های دستگاه گوارش پیشگیری می‌کند.

وی با بیان اینکه رنگ نان‌های دارای سبوس نسبت به نان‌های معمولی تیره‌تر است، عنوان کرد: افراد برای خرید نان تنها رنگ و ظاهر آن را ملاک خرید قرار ندهند.

عرفانی اضافه کرد: میزان سبوس در نان سنگک و تافتون بیشتر از نان‌های فانتزی است اما متأسفانه در سال‌های اخیر نانوایی‌ها اقدام به استفاده از آرد سبوس‌گیری شده (آرد سفید) در تهیه نان کرده‌اند؛ هرچند این کار موجب بهبود رنگ نان و مشتری پسندی بیشتر آن می‌شود اما در درازمدت اثرات جبران‌ناپذیری بر سلامت جامعه خواهد گذاشت.

وی با بیان اینکه در نان سبوس‌دار به طور میانگین ۲ برابر ویتامین، مواد معدنی و سبوس نسبت به نان سفید وجود دارد، اضافه کرد: سبوس، غنی‌ترین منبع غذایی فیبر و الیاف گیاهی محسوب می‌شود و مصرف خوراکی‌های فیبردار مانند سبوس، دستگاه گوارش را از خطر آسیب‌های جدی مصون می‌دارد و حالت نفخی را که پس از خوردن مواد غذایی در معده و روده ایجاد می‌شود از بین می‌برد.

عرفانی اظهار کرد: مصرف نان سبوس‌دار در هر وعده غذایی ۳۰ تا٤۰ درصد خطر ابتلا به بیماری‌های قلبی و گوارشی را کاهش می‌دهد و خوردن این نوع نان مانع از جذب سریع قند و چربی در خون می‌شود.

تلفات شبکه برق همدان ۱٦ درصد است

تلفات شبکه‌های برق در استان همدان ٦۱/۵ درصد بوده در حالی که این آمار در کشور ۵۱ درصد است.

مدیرعامل شرکت توزیع برق استان همدان در گفت‌وگو با تسنیم با بیان اینکه استاندارد تلفات در شبکه‌های برق رسانی ۰۱ درصد است، گفت: شرکت توزیع برق استان همدان در نظر دارد در برنامه‌ای جهادی تا پایان سال میزان تلفات برق را به ۲۱ درصد کاهش دهد.

حاجی‌رضا تیموری افزود: کاهش شعاع تغذیه پست‌های فوق توزیع، جایگزین کردن کابل‌های خودنگه‌دار با شبکه‌های هوایی، استفاده از کابل‌های زمینی به‌جای شبکه‌های هوایی، تعویض و جایگزینی کنتورهای معیوب، اصلاح سطح مقطع شبکه فشار ضعیف و متوسط، نصب کنتور برای تمام مصرف‌کنندگان فاقد کنتور از جمله طرح‌هایی است که در این برنامه جهادی یکساله اجرا می‌شود.

وی با اشاره به تعویض و جایگزینی کنتورها نیز یادآور کرد: تاکنون ۰۳ درصد از کنتورهای آنالوگ به دیجیتال تبدیل شده است به طوری که از ۰۵٦ هزار مشترک، ۰۰۲ هزار مشترک کنتور دیجیتال دارند.

مدیرعامل شرکت توزیع برق استان در مورد وضعیت نیروگاه برق استان گفت: در حال حاضر به دلیل وضعیت آب نیروگاه همدان با ظرفیت ۰۳ درصدی کار می‌کند.

تیموری با اشاره به طرح نصب سامانه یک کیلوواتی خورشیدی عنوان کرد: این طرح مختص مشترکان خانگی بود که متأسفانه استقبال خوبی از آن نشد و فقط ۰۵ مشترک ثبت‌نام کردند که از این تعداد ٥٤ مشترک فاقد شرایط نصب این سامانه در منازل خود بودند.

وی گفت: سامانه یک کیلوواتی خورشیدی در بسیاری از کشورهای اروپایی مورد استفاده قرار می‌گیرد و مزایایی زیادی دارد به طوری که این سامانه توسط انرژی خورشیدی فعال می‌شود و انرژی خورشیدی یکی از انرژی‌های رایگان و در دسترس مردم است.

تیموری افزود: این سامانه بیشترین امنیت انرژی را داشته و نیازی به آب و سوخت ندارد؛ بنابراین آلودگی و پسماند هم از خود بجای نمی‌گذارد.

مدیرعامل شرکت توزیع برق استان اظهار کرد: تاکنون ۰۲۱ کیلووات سامانه تولید برق خورشیدی در مساجد، مدارس و شرکت برق استان با ٤۱ میلیارد ریال اعتبار نصب و واردمدار شده است.

وی ادامه داد: تاکنون ۰۲ کیلووات سامانه خورشیدی در ٤ مسجد، ۰۸ کیلووات در ۸ مدرسه و ۰۲ کیلووات در شرکت توزیع برق استان نصب شده است.

تیموری با بیان اینکه مشترکان خانگی استان از این طرح استقبال نکردند، گفت: با توجه به اینکه مشترکان خانگی استقبالی نداشتند در حال پیگیری هستیم تا مجوز نصب سامانه خورشیدی با ولتاژ بالاتر در ادارات را بگیریم که امیدواریم تا پایان سال بتوانیم این مجوز را دریافت کنیم.

در جلسه‌ای بدون برنامه مطرح شد

محور چهارخطه تویسرکان به کنگاور مشکل دارد

تویسرکان- فاطمه کولیوند- خبرنگار همدان‌پیام: حفاری در محور ٤خطه تویسرکان به کنگاور با مشکل مواجه شد.

این موضوعی است که حساسیت آن منجر به این شده است تا جلسه‌ای برای بررسی مشکلات به وجود آمده در پروژه ٤خطه تویسرکان به کنگاور به دستور فرماندار تویسرکان، البته بدون حضور وی آن هم با یک ساعت و ۳۰ دقیقه تأخیر برگزار شد.

نمایندگانی از مخابرات و آب‌وفاضلاب شهری و راه‌وشهرسازی استان همدان هم به دعوت فرماندار تویسرکان در این شهرستان رأس ساعت اعلام شده؛ یعنی ۱۰ صبح روز سه‌شنبه هفته گذشته در فرمانداری حاضر شدند. قرار بود به دلیل خرابی سیستم گرمایش سالن اجتماعات فرمانداری، جلسه در اتاق فرماندار برگزار شود که به دلیل نبود وی، میهمانان پس از ٤۵ دقیقه سردرگمی در حیاط فرمانداری، بالاخره به سالن سرد اجتماعات هدایت شدند.

رئیس جلسه نبود اما معاون فرماندار به نمایندگی از وی پس از گذشت نزدیک به ۲ ساعت آن هم گویا بدون اطلاع قبلی از موضوع در جلسه حاضر شد و پس از توجیه نیم ساعته وی، جلسه آغاز شد.

ظاهراً موضوع جلسه مشکل تلاقی فیبر نوری با لوله‌های انتقال آب شهرستان تویسرکان در کیلومتر ٤ تا ۱۰ محور ٤خطه تویسرکان به کنگاور بود.

در یک نقطه، فیبر نوری از زیر لوله انتقال آب عبور کرده که حساسیت کمتری نسبت به دو نقطه دیگر دارد و در دو نقطه دیگر از کیسینگ (غلاف) باید استفاده شود.

کیسینگ یا همان غلاف را بر روی لوله آب قرار می‌دهند که اگر آسیبی توسط بیل مکانیکی وارد شد، به لوله نرسد.

نیکزاد، نماینده آب‌وفاضلاب شهری استان بر حساسیت شبکه آبرسانی در این مسیر اشاره کرد و گفت: به علت همجواری لوله‌های آب با کابل فیبر نوری در سه نقطه و تلاقی در سه نقطه دیگر از این مسیر امکان حفاری به هیچ وجه وجود ندارد؛ زیرا این شبکه بسیار حساس است و همه ۲۳ هزار اشتراک آب شهرهای تویسرکان و سرکان از این لوله که ٤۲ سال عمر دارد تأمین می‌شود و وجود کوچکترین مشکل سبب قطع کامل آب این ۲ شهر خواهد شد.

از طرفی مخملی، نماینده مخابرات استان همدان هم می‌گوید: به هیچ وجه امکان جابجایی فیبر نوری وجود ندارد؛ زیرا انتقال اطلاعات و سیستم اطلاعاتی به خطر می‌افتد.

بحث‌ها و مذاکرات بین ادارات آب و مخابرات همچنان ادامه داشت و در نهایت هم چاره کار مشخص نشد.

اما معاون فرماندار تویسرکان به این همهمه طولانی پایان داد و خطاب به آنها گفت: آقایان با هم که تعارف نداریم؛ تویسرکان با گذشت ۳۳ سال از انقلاب هنوز یک محور دو بانده ندارد. به هر وسیله باید یک کاری انجام شود.

یحیی خورشیدخانی افزود: آمار تصادف و کشته در سوانح رانندگی خصوصاً در شب در محور تویسرکان به کنگاور بسیار بالاست و مسئولیت جان افراد با ماست.

نتیجه جلسه بر این شد که اداره راه به خاک‌برداری ادامه دهد و کارشناسان اداره آب با استانداردسازی و تأیید مخابرات این مشکل را حل کنند.

یادداشت روز

هفته‌ای خوب و متوسط برای سیاست خارجی

هفته گذشته اتفاق‌های پاریس یکبار دیگر امنیت اروپا را زیر سؤال برد و جهان را با این سؤال اساسی روبه‌رو کرد که کشورهایی که نمی‌توانند از نفوذ تروریسم به قلب اروپا پیشگیری کنند چگونه در نقاط دیگری از جهان ادعای مبارزه با تروریسم و پیشگیری از گسترش آن را دارند؟

به دنبال این سؤال، تحلیل برخی که این حوادث با برنامه‌ریزی و بر مبنای تئوری اسلام‌هراسی برای پیشگیری از گسترش اسلام در اروپا انجام شده است، قابل تأمل است.

اما آنچه در این موضوع در سیاست خارجی ایران دیده شد، نبود هوشیاری به موقع در استفاده از فرصت با در نظر گرفتن منافع ملی ایران بود. این موضوع در شرایطی انجام شد که رئیس‌جمهور ایران به نمایندگی از مردم این کشور متمدن به عنوان پیشنهادکننده جهان عاری از خشونت شناخته می‌شود.

در این شرایط وزارت خارجه می‌توانست ضمن محکومیت خشونت قلمی کاریکاتوریست‌های فرانسوی، با شرکت در راهپیمایی صلح پاریس و محکومیت خشونت تروریست‌ها از شکل گرفتن فضای خشونت علیه مسلمانان پیشگیری کند و ایران را به عنوان پرچمدار جهان عادی از خشونت به همگان معرفی کند.

اما برخورد انفعالی با حادثه پاریس از سوی وزارت خارجه میدان را برای بازی خشن‌ترین سیاستمداران جهان که به عنوان سران تروریسم دولتی در دنیا شناخته می‌شوند، باز گذاشت تا نتانیاهو که در کشتار کودکان و زنان غزه چهره مشهوری است، در این راهپیمایی به دنبال بهره‌برداری‌های خود باشد. اینکه تعریف اروپا و غرب از ترور اشتباه است و آنها نتانیاهو را که خون هزاران کودک و زن و مرد فلسطینی بر گردن اوست، تروریست نمی‌دانند و حاضرند با او راهپیمایی صلح! برگزار کنند، برداشت اشتباه غرب است که باید در بزنگاه‌هایی مانند رویداد پاریس با فعالیت وزارت خارجه اصلاح شود.

به هر حال، وزارت خارجه اگر در ابتدای هفته گذشته منفعلانه حوادث پاریس را مشاهده کرد و نتوانست تأثیر مثبتی از این حادثه عاید منافع ملی و جهانی ایران کند و عملکرد متوسطی داشت اما در آخر هفته بسیار خوب عمل کرد و پیاده‌روی ظریف و کری در ژنو نشان از رفتارهای استراتژیک ایران در پرونده حساس هسته‌ای داشت. ظریف پیش از این یکبار هم با وزیر امور خارجه ترکیه که گفته می‌شود طراح احیای امپراطوری عثمانی است در اوج اختلافات ایران و ترکیه درباره سوریه، در نیویورک پیاده‌روی کرده بود.

با در نظر گرفتن نتیجه آن پیاده‌روی که موفقیت ایران در منطقه و عقب‌نشینی ترکیه از مواضع خود بود، اکنون به نتیجه پیاده‌روی ظریف و کری امیدوارانه‌تر نگاه کرد.

به هر حال، سیاست خارجی ایران در هفته گذشته نمره خوب و متوسط دریافت می‌کند.

خبر

پیدایش ۲۷ فروچاله در دشت‌های همدان

به دلیل برداشت بیش از حد از منابع آب‌های زیرزمینی، پیدایش ۲۷ فروچاله در دشت‌های استان همدان اتفاق افتاده است.

مدیرعامل شرکت آب منطقه‌ای همدان در گفت‌وگو با ایرنا گفت: در اثر استفاده بیش از حد از منابع آب زیرزمینی پدیده فرونشست در لایه آبرفتی آبخوان‌های استان رخ داده و در صورت بارندگی، آب در سطح دشت باقی مانده است و به سفره آب زیرزمینی جذب نمی‌شود. به گفته مرتضی عزالدین، حجم روان آب خروجی در ۱۰ سال اخیر از حوزه شمالی استان حدود ۹۰ درصد کاهش یافته است.

وی اظهار کرد: به علت برداشت بیش از حد از منابع آب زیرزمینی هم‌اکنون قسمت‌هایی از دشت‌های استان به بیابان تبدیل شده است، زیرا آبی که در طول چند هزار سال پیش در زیرزمین ذخیره شده بود در طول ٤۰ سال اخیر توسط چاه‌ها استخراج شده است.

عزالدین بیان کرد: با این وضعیت تغییر الگوی کشت در استان همدان از گیاهان پرآب بر به سمت گیاهان کم‌آب بر امری ضروری است؛ زیرا برای تولید یک کیلو سیب‌زمینی معادل ۳۰۰ لیتر آب استفاده می‌شود.

۵۰ درصد آمبولانس‌های همدان فرسوده است

۵۰ درصد از آمبولانس‌های موجود در استان همدان فرسوده بوده و نیازمند تعویض است.

رئیس مرکز مدیریت حوادث و فوریت‌های پزشکی استان همدان در گفت‌وگو با ایرنا گفت: هم‌اکنون ٦۰ دستگاه آمبولانس در استان همدان در حال خدمت‌رسانی به بیماران هستند که ۳۰ دستگاه از آنها عمری بین ۷ تا ۱۰ سال داشته و نیازمند تعویض هستند.

حبیب معصومی با بیان اینکه این آمبولانس‌ها از سوی وزارت بهداشت خریداری و در اختیار استان‌ها قرار می‌گیرد، افزود: وزارت بهداشت خرید آمبولانس‌های جدید را در دستور کار قرار داده است. وی با بیان اینکه ٤۱ پایگاه اورژانس در استان همدان وجود دارد، اظهار کرد: ۱۷پایگاه شهری و ۲٤ پایگاه جاده‌ای در طرح امداد زمستانی همدان آماده‌باش هستند. معصومی با بیان اینکه کاهش زمان انجام مأموریت‌ها از مهمترین اهداف این مرکز است، گفت: انجام مأموریت‌های درون‌شهری در کمتر از ٦ دقیقه و انجام مأموریت‌های جاده‌ای در کمتر از ۱۲ دقیقه رویکرد مرکز مدیریت حوادث و فوریت‌های پزشکی استان همدان است.

shenide@hamedanpayam.com

شنیده‌ها

۱- اکثر صاحبان چاه‌های کشاورزی استان تذکر اضافه برداشت گرفته‌اند. گویا این اقدام در کنار مسدود کردن چاه‌های غیرمجاز انجام شده است. گفتنی است، قرار است امسال هزار چاه غیرمجاز در استان مسدود شود.

۲- معلمان استان رتبه‌بندی می‌شوند. گویا قرار است پس از تصویب لایحه رتبه‌بندی در مجلس معلمان براساس یکسری شاخص‌ها دارای رتبه شوند. گفتنی است براساس این لایحه معلمانی که نوآوری، تألیف و تحقیقات داشته باشند از رتبه بالاتری برخوردار شده و دستمزد بیشتری دریافت خواهند کرد.

۳- حزب ندای ایرانیان شاخه همدان فعالیت خود را آغاز کرده است. گویا اعضای شورای مرکزی این حزب در همدان مشخص شده‌اند. گفتنی است، سیروس نجفی، مشاور استاندار همدان در امور قشرها و تشکل‌ها از مؤسسان این حزب است.

٤- والدین برای هزینه آموزشی فرزندان خود تسهیلات می‌گیرند. گویا این تسهیلات تا سقف ۱۰ میلیون تومان و با بهره ٤ درصد و سیزده ماهه از سوی یکی از بانک‌های کشور به اولیای دانش‌آموزانی که توانایی پرداخت شهریه مدارس غیردولتی را ندارند، پرداخت می‌شود. گفتنی است، این اقدام در راستای اجرای بسته حمایتی وزارت آموزش‌وپرورش به مدارس غیردولتی صورت گرفته است.

۵- رایگان بودن گازبهای اماکن مذهبی استان مشروط است. گویا فقط در صورت رعایت الگوی مصرف گازبهای این اماکن رایگان خواهد بود و در غیر این صورت طبق قانون مجلس، اماکن مذهبی نیز ملزم به پرداخت گازبها خواهند بود. گفتنی است براساس بند ٦٦ ماده واحده قانون بودجه سال ۱۳۹۲ حوزه‌های علمیه، مساجد، درالقرآن‌ها، حسینیه‌ها و اماکن دینی اقلیت‌های دینی مصرح در قانون اساسی، با رعایت الگوی مصرف در شهرها و روستاهای کشور از پرداخت هزینه مصرف گاز طبیعی معاف هستند.

یادداشت

یا از مو بگذریم یا از پول

امیربختیاریان

ادامه از صفحه یک: در واقع سرطان بیماری فراگیر و همراه با ابنای بشر بوده است و با اینکه در این زمینه پیشرفت خوبی در زمینه پزشکی به دست آمده است، اما نقاط ناشناخته و مبهم بسیار بیشتر است. تمام اینها به کنار، درد و رنج بیمار سرطانی و دوره طولانی درگیر شدن بیمار چنان است که او را به شدت رنجور و اطرافیان را خسته می‌کند. تمام این مصائب موجب شده است که سرطان از موضوعی صرفاً پزشکی به موضوعی اجتماعی بدل شود و غیر از سیاستگذاران سلامت، جامعه پزشکی و اطرافیان بیمار، مسئولیتی بزرگ را متوجه تمام جامعه کنند. جامعه وظیفه دارد در قبال سرطان بی‌توجه نباشد، چه از حیث پیشگیری که منفعتی شخصی است و چه از حیث همراهی با مبتلایان به سرطان که مسئولیتی اجتماعی است. بر همین اساس تعداد پرشماری مؤسسات ریز و درشت خیریه در زمینه سرطان فعالیت می‌کنند. برخی از این مؤسسات از بیماران سرطانی و برخی دیگر از پژوهش‌های پیرامون سرطان حمایت می‌کنند.

در کشورمان یکی از موفق‌ترین مؤسسات خیریه در این زمینه مؤسسه خیریه حمایت از کودکان مبتلا به سرطان (محک) است. این مؤسسه در سال ۷۰ به صورت رسمی تأسیس شد. مرحوم سعیده قدس که خودش کودکی سرطانی داشت مؤسس این نهاد بود. کمک و همیاری مردم به "محک" در حدی است که در حال حاضر با داشتن تنها بیمارستان فوق‌تخصصی سرطان کودکان به هزاران نفر کودک سرطانی و خانواده آنها خدمات پزشکی می‌دهد. روند رو به رشد حجم خدمات محک در ایران بی‌همتا و در سایر کشورها مثال‌زدنی است.

در سایر کشورها امور خیریه مربوط به سرطان از تعدد و تنوع بیشتری برخوردار است. بسیاری از بیماران سرطانی در مراحل درمان مجبور به تحمل ریزش مو در سر و صورت هستند و این مورد بخصوص برای کودکان بسیار رنج‌آور است. در سال‌های اخیر برخی از مؤسسات خیریه با هدف تسکین درد و رنج کودکان سرطانی و همراهی با آنها تلاش کرده‌اند با برگزاری مراسمی آیینی و تراشیدن موی سر همراهی و همدردی خود را با کودکان سرطانی نشان دهند. سازوکار این اقدام به‌گونه‌ای است که تعداد پرشماری از اشخاص به مشارکت گرفته می‌شوند. افراد قابل توجهی از زنان، مردان و کودکان از همه گروه‌ها و طبقات اجتماعی موی سرشان را می‌تراشند و دیگرانی که تمایل به این کار ندارند برای مبارزه با سرطان کمک مالی می‌کنند. یکی از این مؤسسات در ایالات متحده آمریکا با ۱۵ سال سابقه فعالیت و برگزاری بیش از ۹ هزار و ۱۰۰ برنامه با مشارکت بیش از ٤۵۰ هزار نفر از مردم در ایالت‌های مختلف و همین‌طور ۲۰ کشور جهان توانسته است تنها در سال میلادی گذشته نزدیک به ۳۹ میلیون دلار کمک جمع‌آوری کند. حدود ۸۰ درصد کمک‌های دریافتی صرف کمک به تحقیقات سرطان شده است، ۱۷ درصد صرف برگزاری مراسم و ۳ درصد را هزینه‌های اداری به خود اختصاص داده است. در واقع شعار چنین مؤسساتی این است که برای مبارزه با سرطان یا از پول خود بگذرید و یا از موی خود.

رویدادی که روز چهارشنبه هفته گذشته در همدان و برای همراهی با معلم ورزش مدرسه آیت‌ا... معصومی شکل گرفت و دانش‌آموزان مدرسه به احترام معلم از موهایشان گذشتند در نوع خود در کشورمان کم‌نظیر و در همدان بی‌نظیر است. عجیب است که این آیین ماندگار با مخالفت برخی از مسئولان مواجه شده و اجرای آن با وقفه همراه بوده است. قدر مسلم امثال این رویداد، کارکرد اجتماعی ارزشمندی دارد و در شرایطی که بحران فردیت جامعه ما را نشانه گرفته است می‌تواند به کمک فرد فرد ما آمده ما را از لاک انزوا و خودخواهی نجات دهد، از سوی دیگر به لحاظ مادی و معنوی به یاری بیماران دردمند سرطانی بیاید و همین‌طور پیام بشردوستی و مودت ایرانیان را به جهان مخابره کند. به همین دلیل واقعه چهارشنبه را نباید ساده پنداشت. باید آن را ارج نهاد؛ به برگزارکنندگان آفرین گفت و امیدوار بود که چنین حرکت‌هایی به صورت بهتری سازماندهی و اجرا شود طوری که از یک رویداد منحصربه‌فرد به یک حرکت فراگیر اجتماعی در همه ابعاد و در همه روزها بدل شود. امیدواریم.

پیام تاریخ، تمدن و فرهنگ مادستان
The Message Of Madestan's History & Civilization & Culture
روزنامه همدان پیام
۳
شنبه ● ۲۷ دی‌ماه ۱۳۹۳ ● شماره ۲۲۶۵
خبر
khabar@hamedanpayam.com

خبر

بهمن‌ماه صورت می‌گیرد
اجرای مرحله دوم مانور احترام به قانون رانندگی

بهمن‌ماه امسال مرحله دوم مانور احترام به قوانین و مقررات راهنمایی‌ورانندگی در همدان با مشارکت دستگاه‌های متولی اجرا می‌شود.

مدیرکل امور اجتماعی استانداری همدان در کمیته صیانت از حقوق شهروندان استان همدان با اشاره به برگزاری مرحله نخست مانور احترام به قانون در همدان گفت: مجموعه برنامه‌ها و پیشنهادهای دستگاه‌های عضو با هدف برگزاری مرحله دوم احترام به قوانین رانندگی و کاهش سرعت در روزهای چهارم و پنجم بهمن‌ماه برگزار می‌شود. مهرداد نادری‌فر، اجرای مرحله نخست مانور احترام به قوانین رانندگی در استان را با موفقیت دانست که در دی‌ماه به پایان رسید. به گزارش فارس، وی گفت: این مرحله در یکی از مدارس در مقطع ابتدایی همدان، آموزش به دارندگان ادوات و ماشین‌آلات کشاورزی در یکی از روستاهای فامنین و توزیع و نصب بیش از ۲۰ هزار بنر در سطح استان که حاوی نکات آموزنده درباره کاهش سرعت و احترام به قوانین رانندگی بوده، به صورت پایلوت به اجرا درآمد. نادری‌فر افزود: در مرحله دوم مانور، وسعت منطقه‌ای اجرای طرح، افزایش گروه‌های هدف، چاپ نکات آموزشی در قبوض آب، برق، گاز و تلفن، مشارکت رسانه‌ها بخصوص صداوسیما، بازنگری در چگونگی ارائه گواهینامه‌های رانندگی به متقاضیان و اعزام کارشناسان مجرب پلیس راهور به مدارس مورد نظر است.

وی در پایان به مشارکت جدی مردم بخصوص دانش‌آموزان در اجرای طرح‌هایی از این دست با هدف کاهش تلفات انسانی و آسیب‌های اجتماعی تأکید کرد.

نیمی از قنات‌ها و چشمه‌های همدان خشک شد

خشکسالی و کاهش بارندگی‌ها موجب خشک شدن و از مدار خارج شدن نیمی از چشمه‌ها و قنات‌های استان شده است.

مدیرعامل شرکت آب‌وفاضلاب روستایی استان همدان در گفت‌وگو با ایرنا گفت: منابع آبی استان همدان در ۲ سال گذشته با وجود خشکسالی و برداشت‌های بی‌رویه، با مشکلات جدی مواجه شده‌اند.حبیب مومیوند اظهار کرد: در حال حاضر برای رفع بحران آب در روستاهای همدان باید ۱۴۰ حلقه چاه جدید شود تا به نحوی جایگزین چاه‌های خشک شده و در آستانه خشک شدن باشد که این امر حاکی از عمق فاجعه خشکسالی در استان است.

وی تغییر نگرش در اقتصاد آب و همچنین داشتن نگاه اقتصادی به آب را امری مهم دانست و افزود: برای هزار لیتر آب بهداشتی قابل شرب روستایی به طور متوسط هزار ریال پرداخت می‌شود که ارزان بودن قیمت آب موجب افزایش مصرف آن شده و این موضوع باید مورد توجه مسئولان قرار گیرد.مومیوند با بیان اینکه در استان همدان نسبت ساکنان روستایی به شهری بیشتر از میانگین کشوری است، افزود: آب شرب روستاهای همدان از طریق ۹۰۰ حلقه چاه عمیق و دستی و ۴۰۰ رشته چشمه و قنات (مخصوص آب شرب) تأمین می‌شود.

انسداد چاه‌های غیرمجاز موجب صرفه‌جویی آب در رزن شد

با انسداد ۹۶ حلقه چاه غیرمجاز ۲۸ میلیون مترمکعب آب در شهرستان رزن صرفه‌جویی شده است.

سرپرست اداره منابع آب شهرستان رزن در نشست با مدیرعامل شرکت آب منطقه‌ای استان همدان گفت: تعداد کل چاه‌های مجاز این شهرستان هزار و ٦١٤ مورد است که بیش از ۹۱ درصد از این تعداد، چاه کشاورزی هستند.

به گزارش ایرنا، علی‌اصغر بابایی سهم تخصیص آب به بخش صنعت در این شهرستان را ناچیز دانست و افزود: اقتصاد این شهرستان بر پایه کشاورزی است و کمتر از یک درصد از منابع آب این شهرستان در بخش صنعت استفاده می‌شود.

وی اضافه کرد: تاکنون بیش از هزار و ۵۰۰ حلقه چاه غیرمجاز و فاقد پروانه در این شهرستان شناسایی شده و در سامانه به ثبت رسیده که در حال حاضر کارشناسی براساس اطلاعات این سامانه آغاز شده تا در صورتی که سال حفر آنها سال گذشته ۸۵ بود منتظر تعیین تکلیف قانونگذار باشند در غیر این صورت به عنوان چاه غیرمجاز پر شوند.

همچنین با وجود بدهی‌ها، روند انسداد چاه‌های غیرمجاز در این شهرستان تا پایان سال با قوت پیگیری خواهد شد.

در نشست مشترک اعضای شورای اسلامی شهر و مدیران شهری همدان مطرح شد؛
فرهنگ‌سازی در حوزه خدمات شهری ضعیف است

جلسه صحن این هفته شورای اسلامی شهر همدان با حضور شهردار، معاونان و مدیران شهرداری برگزار شد.

به گزارش روابط عمومی شورای اسلامی شهر همدان در این جلسه مشترک رئیس شورا گفت: با توجه به قرار گرفتن در ماه‌های آخر سال و فرا رسیدن سال جدید انتظار می‌رود در سال آتی مدیران با داشتن اعتصام به توانمندی‌ها از تمام امکانات و ظرفیت‌ها به‌ویژه تخصص نیروی انسانی به بهترین شکل برای توسعه و آبادانی شهر استفاده کنند.

علی‌اکبر نظری داشتن اعتصام به توانمندی‌ها را در رفع بسیاری از مشکلات مدیریت شهری بسیار مؤثر دانست و گفت: با توجه به فرا رسیدن سال جدید، لازم است مدیران شهری با ارائه نظرات خود مدیریت شهری را در تدوین برنامه‌ریزی‌های مناسب و دقیق کمک کنند.

وی با اشاره به شرایط اقتصادی کشور و مشکلات شهرداری‌ها در بحث درآمدها اظهار کرد: همدان شهری دانش‌محور بوده و دارای متخصصان زیادی در رشته‌های مختلف است و مدیریت شهری باید برای کارآمدی فعالیت‌هایش از این ظرفیت و تفکر انسانی بهره بگیرد. نظری با تأکید بر داشتن برنامه‌های بلندمدت توسط مدیران شهری یادآور شد: برنامه‌ریزی‌ها نباید مقطعی و کوتاه‌مدت باشد، بلکه با تدوین برنامه‌های بلندمدت باید آینده‌نگر بود و ایده‌های نو ارائه داد.

رئیس شورای اسلامی شهر همدان با بیان اینکه با روی آوردن به کارهای روزمره در امر مدیریت نمی‌توان موفق بود، اضافه کرد: سازمان‌ها باید تلاش مضاعف داشته باشند و با اعتصام به توانمندی‌ها نتایج خوبی برای توسعه شهر رقم بزنند.

نظری ایجاد کارگروه‌های تخصصی در شهرداری را ضروری دانست و گفت: باید میدان فعالیت و عمل را برای مدیران بازتر کرد و از ظرفیت‌ها بهترین بهره را برد و این امر احقاق حقوق شهروندان از حقوق خود و نجات شهر از بن‌بست را به دنبال دارد.

وی در بخش دیگری از سخنانش نبود شناخت مدیران از جامعه خود را از مشکلات مدیریتی برشمرد و افزود: مدیران شهری باید گستره شناخت خود را از حوزه فعالیت خود ارتقا دهند و با تفکر مدیریتی و شناخت شهر در راستای رفع مشکلات گام بردارند.

نظری نداشتن شناخت کافی از راهبردها را از دیگر مشکلات حوزه مدیریت شهری دانست و اظهار کرد: شهرداری‌ها تنها ارگانی هستند که با تمامی مسائل مردم از جمله اموال، اخلاق، فرهنگ و... مواجهند و مدیران شهری باید با تفکر و خلاقیت برای پویایی شهر تلاش کنند.

وی همچنین با اشاره به فرمایش‌های مقام معظم رهبری مبنی بر داشتن اقتصاد مقاومتی اضافه کرد: بهترین جایگاهی که مردم را به سر منزل مقصود می‌رساند شهرداری‌ها هستند؛ بر این اساس می‌طلبد مدیران شهرداری همدان با همت و تلاش مضاعف در سالی که مزین به نام اقتصاد و فرهنگ با عزم ملی و مدیریت جهادی است در راستای نهادینه کردن اقتصاد مقاومتی کمک کنند و این امر تنها با همدلی و همکاری هم محقق می‌شود.

رئیس شورای اسلامی شهر همدان با تأکید بر اینکه باید بر مبنای قانون حرکت کرد، افزود: قانون بنیانی‌ترین ابزار حرکت برای یک جامعه است و مدیران و مسئولان شهری مکلفند به شهروندانی که به حقوق خود ناآشنا هستند، کمک کنند.

سخنگوی شورای اسلامی شهر همدان نیز با بیان اینکه با داشتن همفکری و تلاش بیشتر نتایج بهتری حاصل می‌شود، گفت: انتظار می‌رفت با توجه به جابجایی‌هایی که در شهرداری انجام شد تحرک و پویایی بیشتری در شهرداری مشاهده شود که متأسفانه این تحرک و چابکی به خوبی دیده نمی‌شود.

کامران گردان با بیان اینکه در حوزه خدمات شهری فرهنگ‌سازی و تبلیغات لازم انجام نشده است، اظهار کرد: به همین دلیل مشارکت شهروندان در این حوزه ضعیف بوده و این فرهنگ هنوز نهادینه نشده است.

وی با تأکید بر اینکه مدیران شهری در امر فرهنگ‌سازی مشارکت شهروندان در امور شهری قوی‌تر وارد شوند، افزود: سال گذشته اقدامات خوبی توسط شورا و شهرداری صورت گرفته است اما در حفظ و نگهداری و برنامه‌ریزی‌های بهتر دیده نمی‌شود.

گردان با انتقاد از اینکه برخی از سازمان‌های شهرداری دچار روزمرگی شده‌اند، اضافه کرد: سازمان‌ها باید طرح‌های نو و اثرگذار ارائه دهند؛ زیرا ایجاد تحول در شهر باید به‌گونه‌ای باشد که مردم آن را احساس کنند.

مدیریت شهری از حالت سنتی خارج شود

نایب رئیس شورا نیز با اشاره به اینکه بودجه شهرداری در سال ۹۳ مشابه سال‌های گذشته با درصدی افزایش مصوب شد، گفت: در این مصوبه مسائل و مشکلات پیش‌بینی شده بود.

محمدرضا الیاسی با تأکید بر اینکه در تصمیم‌گیری‌های مدیریتی، شرایط فعلی باید نسبت به گذشته تغییر کند، افزود: مدیریت شهری باید از حالت سنتی خارج شده و با شناسایی تهدیدها، براساس آن برنامه‌ریزی کرده است و از فرصت‌ها به نحو احسن استفاده‌کند.

ضرورت تغییر دیدگاه‌های مدیران در شهر همدان

در ادامه نشست شهردار همدان به بیان مشکلات مدیریت شهری به ویژه محدودیت منابع پرداخت و گفت: مشکلات مالی تنها مختص به شهرداری همدان نبوده است بلکه تمامی شهرداری‌های کشور با آن مواجهند.

سید مصطفی رسولی با اشاره بر تعهد ۲۰۰ میلیارد تومانی دولت به شهرداری همدان از پرداخت نکردن آن انتقاد کرد و گفت: تاکنون حدود یک میلیارد و ۲۰۰ میلیون تومان آن پرداخت شده است.

وی با تأکید بر اینکه دیدگاه‌های مدیران در شهر باید تغییر کند، افزود: ایجاد همدلی و همکاری بین دستگاه‌های اجرایی و مدیریت شهری امری ضروری است؛ زیرا با همکاری و هماهنگی است که می‌توان خدمات‌رسانی بهتری به شهروندان ارائه داد.

الووو پیام...

ایمیل ـــــ mardomi@hamedanpayam.com
پیامک ـــــ ۱۰۰۰۶۰۶۶

خزان پارک ٤٨ هکتاری همدان واقعاً یکی از غیرکارشناسی‌ترین طرح‌های شهر همدان است که نه از لحاظ مالی قابل اجرا دارد نه از لحاظ شهری برای مردم همدان مفید است و جزو ترافیک و ناامنی چیز دیگری نداشته است. لطفاً این موضوع را دنبال کنید.
سلیمی

تداخل تاکسی‌های شهرک مدنی از میدان سپاه و مسافرکش‌های شخصی تهران و دیگر شهرها و نیز تاکسی‌های بین‌شهری همدان به شهرهای تهران، قزوین، کبودراهنگ و فامنین موجب شلوغی، بی‌نظمی و ترافیک در بیشتر ساعات می‌شود که جلوه بدی به این مکان می‌دهد. با تفکیک و در نظرگرفتن مکان می‌توان به زیباسازی شهر کمک کرد که متأسفانه کسی توجهی به این امر نمی‌کند.
یک شهروند همدانی

برگزاری سومین سالگرد شهادت شهید مصطفی احمدی‌روشن با همکاری دفتر کارخانه‌ای، نماینده مردم در مجلس در خانه معلم و استقبال کم‌نظیر مردم نشان‌دهنده قدرشناسی مردم از اسوه‌های کشور و شهرمان است.
جلالی

استانداری همدان به همراه دانشگاه علوم پزشکی به دنبال ترغیب وزارت بهداشت و درمان برای ساخت یک بیمارستان بین‌المللی هزار تختخوابی فوق مدرن ویژه بانوان و همچنین ساخت یک بیمارستان بین‌المللی هزار تختخوابی فوق مدرن ویژه آقایان با بهترین طراحی باشند. فضای سبز گسترده با آب‌نماهای موزیکال وسیع و مبلمان شکیل در داخل بیمارستان‌ها هم پیشنهادی فوق لحاظ شود تا کلانشهر همدان بتواند در گردشگری سلامت حرفی برای گفتن داشته باشد.
۰۹۱۸***۸۳۷۵

آگهی مزایده
شرکت تعاونی آهن فروشان همدان
قصد دارد ساختمان شرکت را که دارای پنج طبقه (سه واحد ۱۳۳ و دو واحد ۹ متری) می‌باشد به طور یکجا و یا واحدهای مجزا، از طریق مزایده به فروش رساند.
۱- تاریخ و محل مزایده ۱۳۹۳/۱۱/۱۱، دفتر شرکت تعاونی و در حضور شرکت کنندگان می‌باشد. ۲- قیمت پایه مترمربع ۱۱/۵۰۰/۰۰۰ ریال ۳- مدت بازدید از محل از تاریخ ۱۳۹۳/۱۰/۲۷ لغایت ۱۳۹۳/۱۱/۰۹ می‌باشد (به غیر از ایام تعطیل). ۴- هیأت مدیره در قبول یا رد پیشنهادات مختار می‌باشد. ۵- هزینه‌های مزایده و آگهی به عهده خریدار می‌باشد. ۶- متقاضیان می‌بایست یک فقره چک بین بانکی به نام شرکت تعاونی آهن فروشان همدان به مبلغ ۱۵۰،۰۰۰،۰۰۰ میلیون ریال به دفتر شرکت تحویل نمایند. آدرس شرکت: همدان، خیابان خضریان، کوچه ۱۲ متری سجاد، ساختمان آهن، طبقه اول ۰۸۱-۳۲۶۶۵۸۰۶
شرکت تعاونی آهن‌فروشان همدان

مورخه ۹۳/۱۰/۲۷
آگهی دعوت به مجمع عمومی فوق‌العاده
شرکت تعاونی مصرف فرهنگیان ملایر
جلسه مجمع عمومی فوق‌العاده نوبت سوم شرکت تعاونی مذکور رأس ساعت ۱۵ عصر روز چهارشنبه مورخ ۹۳/۱۱/۸ در محل سینما فرهنگیان برگزار می‌گردد.
بدینوسیله از تمامی اعضاء (صاحبان سهام) دعوت می‌شود با در دست داشتن اصل دفترچه عضویت برای اتخاذ تصمیم نسبت به موضوعات ذیل در تاریخ و ساعت مقرر در مجمع فوق‌العاده حضور بهم رسانده و یا وکلای خود را کتباً معرفی نمایند.
ضمناً وکالت‌نامه‌ها از تاریخ یکشنبه ۹۳/۱۰/۲۸ تا پایان وقت اداری روز سه‌شنبه ۹۳/۱۱/۷ عصرها از ساعت ۱۶ الی ۱۸ در دفتر شرکت تعاونی برای صدور برگه حضور در مجمع قابل بررسی می‌باشد حضور وکیل و موکل الزامی است.
دستور جلسه: تصویب اساسنامه جدید
هیأت مدیره شرکت تعاونی مصرف فرهنگیان ملایر

بسته اختصاصی تبلیغاتی همدان پیام
ویژه دفاتر گردشگری
به مناسبت فرا رسیدن ایام نوروز
خدمات ما
چاپ یک نوبت آگهی در روزنامه همدان پیام (ابعاد ۱۵کادر)
چاپ دو نوبت آگهی در نیازمندی‌ها(ابعاد ۲۷ کادر)
چاپ یک صفحه آگهی در ویژه‌نامه گلاسه دفاتر گردشگری با گستره توزیع خارج از استان
چاپ خبر اختصاصی در روزنامه همدان پیام
ارائه ۵۰ نسخه از ویژه‌نامه گلاسه به صورت رایگان
هزینه شما
فقط ۵۰۰هزار تومان
شماره تماس برای کسب اطلاعات بیشتر:
۳۸۲۷۹۰۱۱- ۰۹۱۸۹۰۱۵۷۱۱

پیام تاریخ، تمدن و فرهنگ مادستان
The Message Of Madestan's History & Civilization & Culture
روزنامه همدان پیام
۴
شنبه ● ۲۷ دی‌ماه ۱۳۹۳ ● شماره ۲۲۶۵

siasat@hamedanpayam.com

خبر

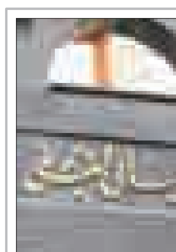

انتقاد از توهین مجدد نشریه اروپایی به پیامبر(ص)

سخنگوی شورای عالی امنیت ملی، با انتقاد از توهین مجدد یک مجله اروپایی به پیامبر گرامی اسلام و سابقه این نشریه در توهین به ادیان الهی، این اقدامات تحریک‌آمیز را ترویج‌کننده رویکردهای تروریستی خواند.

به گزارش دبیرخانه شورای عالی امنیت ملی، «لور سلیمان»، مدیرعامل خبرگزاری رسمی لبنان با کیوان خسروی، معاون فرهنگ و ارتباطات دبیر شورای عالی امنیت ملی دیدار و گفت‌وگو کرد.

پارلمان

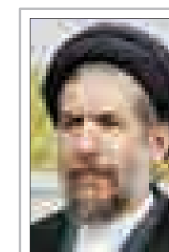

ایران هسته‌ای، واقعیت مسلم دنیای امروز است

این یک واقعیت مسلم است که ایران هسته‌ای با ظرفیت قابل قبول در زمینه این فناوری نوین وجود دارد و دنیا این حقیقت را پذیرفته است.

به گزارش مهر حسن ابوترابی‌فرد، نایب رئیس مجلس شورای اسلامی پس از بازدید از دومین نمایشگاه دستاوردهای مرکز ملی علوم و فنون لیزر ایران گفت: مهمترین دستاورد نظام جمهوری اسلامی ایران حرکت و توسعه علمی است و همه دستاوردهای دیگر ثمره حرکت علمی رشد دانش و تبدیل دانش به فناوری و تجاری‌سازی علم است.

دولت

اجتماع در مکان‌های مسقف نیاز به مجوز ندارد

قائم مقام وزیر کشور گفت: اجتماع در مکان‌های مسقف نیازی به مجوز ندارد ولی استانداری‌ها مسئول رسیدگی به جزئیات این برنامه‌هاست. حسینعلی امیری در گفت‌وگو با ایرنا، درباره وظیفه کمیسیون ماده ۱۰ احزاب در خصوص همایش‌های حزبی و اینکه چه برنامه‌ای برای امنیت گردهمایی‌های سیاسی دارید؟ گفت: نظارت کمیسیون ماده ۱۰ احزاب پسینی است، یعنی اینکه این کمیسیون برای پیش از برگزاری هر همایش برنامه‌ای ندارد اما پس از برگزاری هر گردهمایی اگر مسأله یا مشکل خاصی روی دهد، ورود پیدا می‌کند و در اصل، کار پیشگیری بر عهده شورای تأمین و استانداری‌ها در هر استان است.

خبر

طیب‌نیا در دیدار با آیت‌ا... موسوی اردبیلی:

عده‌ای برای زمین خوردن دولت جلسه می‌گذارند

وزیر اقتصاد با یادآوری این نکته که تورم در سال گذشته ۴۰ درصد بود، اما در حال حاضر به ۱۶ درصد رسیده است، تأکید کرد: رشد اقتصادی ما که در طول ۲ سال اخیر کاهش یافته بود در شش ماهه نخست افزایش یافت و پیش‌بینی می‌شود رشد اقتصادی نیز مثبت شود.

به گزارش ایلنا، علی طیب‌نیا در دیدار با آیت‌ا... موسوی‌اردبیلی با بیان اینکه از سال گذشته تاکنون توفیق‌های قابل قبولی حاصل شده است، اظهار کرد: با اینکه شرایط سختی در جامعه وجود داشت اما با تصمیم‌های گرفته شده همراهی مردم و حمایت مراجع نتایج خوبی به دست آمد و شرایط اقتصادی تا حدودی بهتر شد و امیدواریم در آینده نزول تورم ادامه داشته باشد. نرخ رشد متوسط شود.

وزیر امور اقتصاد و دارایی تصریح کرد: در گذشته سرمایه‌گذاری منفی شده بود که اکنون مثبت شده است و رشد تولید خودرو نیز در حال حاضر بیش از ۵۰ درصد افزایش داشته است و پیش‌بینی می‌شود رفته‌رفته صنایع کوچکتر نیز راه بیفتد.

طیب‌نیا اضافه کرد: به دلیل کاهش قیمت نفت و تحریم‌ها فروش بشکه‌های نفت سال گذشته ۲/۴ میلیون بشکه بود اکنون به یک میلیون بشکه رسیده که پول این‌ها نیز به خاطر تحریم مستقیماً در اختیار ما قرار نمی‌گیرد و در اختیار کشورهایی است که به آنها مجوز فروش نفت داده شده است. وی با اشاره به اینکه در ٦ ماهه نخست سال قیمت نفت ۱۰۵ دلار به فروش می‌رفت، خاطرنشان کرد: در حال حاضر ما نفت را به ٤٠ دلار می‌فروشیم که در این مورد جلسات زیادی با مسئولان دولتی برگزار کرده‌ایم. طیب‌نیا خاطرنشان کرد: در روزهای اول که سر کار آمدیم گفته می‌شد که فروش نفت از ۹۰ دلار کاهش پیدا نکند، اما بعدها به ۸۰ دلار و اکنون به ٤٠ دلار رسیده است که بعضی محافل تا ۲۵ دلار نیز پیش‌بینی کرده‌اند اما ممکن است این امر تا ۷۰ دلار افزایش پیدا کند ولی چیزی مشخص نیست.

وزیر امور اقتصاد و دارایی افزود: بودجه‌ای که ما به مجلس داده بودیم براساس نفت ۷۲ دلار بود اما حالا با ٤٠ دلار تصمیم‌گیری می‌کنیم و امیدواریم بتوانیم در این شرایط تصمیمات درستی بگیریم.

طیب‌نیا ادامه داد: ما به مردم گفتیم تحریم‌ها مؤثر نیست و رشد مثبتی داشتیم تا در مذاکرات درست پیش برویم و این فقط به خاطر پیشرفت در مذاکرات بود اما رشد قابل توجهی نداشتیم.

وی تأکید کرد: مهمترین چیز که می‌تواند به ما ضربه بزند اختلاف مجلس، دولت و صداوسیماست که این امر باید تصمیم‌گیری شده تا همه با هم باشیم و اختلاف و بحث‌های سیاسی و گروهی را کنار بگذاریم.

وزیر اقتصاد وامور دارایی گفت: بعضی به دلیل منافع حزبی و گروهی می‌خواهند دولت را زمین بزنند و برای به بن‌بست خوردن دولت، جلسات زیادی نیز برگزار می‌کنند.

طیب‌نیا ادامه داد: شکست دولت موجب شکست نظام نیز می‌شود، چون مردم در زمان رأی‌دادن به این دولت، امید بسته بودند، اما اگر به دولت ضربه‌ای اساسی وارد شود این کار به پایه‌های نظام ضربه وارد می‌کند و ما باید دعواها را برای بعد از اینکه از بحران خارج شدیم، بگذاریم. گفتنی است، آیت‌ا... موسوی‌اردبیلی در دیدار وزیر اقتصاد و امور دارایی به وی اظهار کرد: ما همیشه شما را دعا می‌کنیم تا خدا از راه درست شما را کمک کند.

در دیدار شورای هماهنگی اصلاحات مطرح شد

شرایط دیپلماتیک هاشمی برای حل مشکلات ایران در منطقه

آیت‌ا... هاشمی‌رفسنجانی در دیدار مسئولان و دبیران کل احزاب و تشکل‌های عضو شورای هماهنگی اصلاحات، تحزب را موضوعی صریح در قانون اساسی دانست و با تأکید بر سابقه تحزّب و توجه به آن در تعالیم اسلامی، گفت: احزاب می‌توانند با تمرین مردم‌سالاری و احترام به رأی اکثریت، این فرهنگ را به شکل گسترده در جامعه تسری دهند که البته شرط آن ارجحیت منافع ملی و اسلامی بر منافع باندی است.

به گزارش ایلنا، وی در پاسخ به تقاضاهای مکرر حاضران برای حضور در انتخابات و پا درمیانی برای حل مسائل سیاسی ایران با بعضی از کشورهای اسلامی منطقه گفت: بارها گفته‌ام خود را وقف نظام کرده‌ام و تا نفس دارم برای انقلاب، مردم و کشور تلاش خواهم کرد، اما می‌دانید کارهای دیپلماتیک شروط و آدابی دارد.

رئیس دفتر رهبر معظم انقلاب اسلامی در اجلاسیه جامعه مدرسان:

دشمن می‌خواهد نظام اسلامی را ناکارآمد جلوه دهد

رئیس دفتر رهبر معظم انقلاب اسلامی گفت: دشمنان جمهوری اسلامی تمام توان خود را بر این گذاشته‌اند تا نظام اسلامی را ناکارآمد جلوه دهند.

به گزارش ایسنا، حجت‌الاسلام والمسلمین محمد محمدی‌گلپایگانی در نهمین اجلاس سراسری جامعه مدرسان حوزه علمیه قم و علمای بلاد، اظهار کرد: این به آن دلیل است که جهانیان به انقلاب و نظام اسلامی امیدوار شده و آثار موفقیت و کارآمدی آن را مشاهده می‌کنند.

وی افزود: باید به دشمن گفت که اگر نظام ما ناکارآمد است و نمی‌تواند زندگی امروز بشر را تأمین کند چگونه این همه پیشرفت در عرصه‌های مختلف در کشور ما حاصل شده است؟ وی به سخنان رهبر فرزانه انقلاب در دیدار با مردم قم در ۱۹ دی‌ماه امسال اشاره کرد و گفت: عمده تکیه کلام رهبری آن بود که چیزی که موجب شد نظام شاهنشاهی نابود شود، فساد تنیده شده در تار و پود ارکان حکومت بود که صدر تا ذیل آن را فاسد کرده بود.

حجت‌الاسلام محمدی‌گلپایگانی با اشاره به اینکه امروز بسیاری از ملل جهان، به نظام اسلامی، مردم و رهبری ما تأسی می‌کنند، گفت: الگوشناسی دیگران باید برای مردم تبیین شود و برای آنها جا بیفتد که نظام اسلامی نه تنها زندگی مادی، بلکه آخرت و دنیا را توامان برای مردم تأمین می‌کند.

رئیس دفتر رهبر معظم انقلاب توصیه کرد: محتوای برنامه‌هایی که در این اجلاس اجرا می‌شود به عنوان کتابی منتشر شده در اختیار دیگران قرار بگیرد.

امام(ره) بر نشست و برخواست علمای حوزه تأکید داشتند

رئیس جامعه مدرسین حوزه علمیه قم گفت: باید به معنای اقتصاد مقاومتی در شرایط تحریم توجه خاصی به تولیدکنندگان داشت و در مصرف نیز نباید اسراف کنیم.

آیت‌ا... محمد یزدی در نهمین اجلاسیه سراسری جامعه مدرسین حوزه علمیه قم و علمای بلاد در مدرسه امام موسی کاظم(ع)، افزود: آشنایی با اوضاع و احوال حوزه‌های علمیه از برکات برگزاری چنین اجلاسیه‌هایی است و برگزاری چنین اجلاسیه‌هایی آثار و نتایجی دارد؛ زیرا نظرات افراد مورد بررسی قرار می‌گیرد. نظر جمعی بسیار مفید خواهد بود و نظرات علما بسیار مهم است، در چنین اجتماعی، تبادل فکری و نظری صورت می‌گیرد تا به فکر مفید و پخته‌ای تبدیل می‌شود؛ امام راحل نیز بر نشست و برخواست علمای حوزه تأکید می‌کردند.

وی با بیان اینکه «در سایه برکات اسلام، جمهوری اسلامی ایران به پیشرفت‌های زیادی نائل آمده است»، خاطرنشان کرد: فضای اداری، اقتصادی، اجتماعی و دیگر مسائل کشور بسیار تغییر کرده است و در حوزه‌های علمیه نیز به برکات اهتمام بزرگانی همچون حضرت آیت‌ا... مکارم‌شیرازی شاهد توسعه فضاهای آموزشی هستیم.

وی در بخش دیگری از سخنان خود، به موضوع اقتصاد مقاومتی پرداخت و گفت: کسانی که در جریان اوضاع و احوال کشور هستند، باید بدانند که معنای اقتصاد مقاومتی در هر شرایطی به‌ویژه شرایط تحریم توجه بیشتر به تولید، رعایت در مصرف و توجه به ظرفیت‌های داخلی است.

رئیس جامعه مدرسین حوزه علمیه قم یادآور شد: روحانیان و حوزه‌ها در طول تاریخ نسبت به مسائل سیاسی و اجتماعی کشور توجه کرده‌اند؛ این موضوع را می‌توان از نوشته‌های آنها فهمید.

حدس و سوءظن در مورد مذاکرات، کار صحیحی نیست

رئیس مجلس شورای اسلامی گفت: گاهی اوقات در مورد مذاکرات هسته‌ای شاهد حدس‌ها و سوءظن‌هایی هستیم که صحیح نیست و خود نگرانی‌های بلاوجهی در کشور ایجاد می‌کند.

علی لاریجانی در دومین روز نهمین اجلاس سراسری جامعه مدرسین حوزه علمیه قم و علمای بلاد اظهار کرد: یکی از موضوع‌های مهم کنونی مناقشه هسته‌ای است اگرچه در این مورد دوره‌هایی را سپری کرده‌ایم اما امروز در دالان مذاکرات هستیم که دوره حساس و سرنوشت‌سازی است.

وی با بیان اینکه در موضوع هسته‌ای دشمن به دنبال آن بود که ما دانش هسته‌ای را به دست نیاوریم و گاه تهدید نظامی نیز می‌شدیم، گفت: مقاومت مردم و نظام موجب شد به دستاورد ملی هسته‌ای دست یابیم.

رئیس مجلس شورای اسلامی اظهار کرد: امروز مذاکرات بسیار مهمی داریم و باید برخی اشکالات موجود در گذشته را رفع کرد تا دستاورد هسته‌ای کشور نیز حفظ و برخی مشکلاتی که برای ایران به وجود آمده است، حل شود.

وی ادامه داد: در طول تاریخ پس از انقلاب در جنس مذاکرات، مهمتر از مذاکرات اخیر نداشته‌ایم و باید میزان همدلی و یکپارچگی داخلی کشور را افزایش دهیم و توجه به حفظ میراث هسته‌ای بسیار پرارزش است.

لاریجانی افزود: هر چه همبستگی ما در کشور بیشتر باشد اراده داخلی را نشان می‌دهد که بر سر چارچوب‌هایی که رهبر معظم انقلاب تبیین کرده‌اند، ایستادگی داریم.

وی بیان کرد: در آمریکا نیز برخی دسیسه‌گران به دنبال بر هم زدن مذاکرات هستند و گاهی نیز به دنبال گران‌فروشی هستند، ولی ما باید مسیر روشنی را دنبال کنیم و رفتار آمریکا و غرب در مذاکرات اخیر تأسف‌بار بود و نشان داد که آنها قابلیت کافی برای حل موضوع را ندارند.

لاریجانی افزود: غرب باید از فرصت ایجاد شده درست استفاده کند و با چانه‌زنی و روحیه تاجرمآبانه، کلاهبرداری سیاسی نکند.

وی تأکید کرد: به طور قطع در مذاکرات سیاسی در مسأله هسته‌ای، همان‌طور که رهبر معظم انقلاب فرمودند انعطاف‌های به موقعی وجود دارد اما اینگونه نیست که ایران در امر هسته‌ای دچار نسیان شود.

لاریجانی افزود: باید در داخل کشور در حوزه سیاسی و اقتصادی انسجام داشته باشیم تا طرف‌های مقابل ما متوجه شوند که ایران آمادگی کافی برای ادامه راه خود را دارد.

ظریف در اروپا

از پیاده‌روی با کری تا تحکیم مناسبات با قاره سبز

محمدجواد ظریف، وزیر امور خارجه کشورمان نخستین ماه سال میلادی را با مذاکرات با همتای آمریکایی خود و سفر به اروپا برای توسعه مناسبت‌های تهران با کشورهای قاره سبز آغاز کرد.

به گزارش ایرنا، دعوت از وزیر خارجه ایران به اروپا همزمان با آغاز مذاکرات هسته‌ای نشانگر تلاش طرفین برای توسعه روابطی است که در پی تحریم‌های ظالمانه و غیرقانونی آمریکا علیه برنامه هسته‌ای صلح‌آمیز کشورمان در سال‌های اخیر رو به سردی و حتی یخبندان گراییده بود.

اکنون ظریف و همتایان اروپایی‌اش در تلاش هستند ورای مذاکرات هسته‌ای، به اشتیاق غرب به ویژه اتحادیه اروپا برای داشتن رابطه هرچه بهتر با تهران به‌ویژه در ابعاد سیاسی و اقتصادی پاسخ دهند.

بررسی آخرین تحولات مربوط به روابط ایران و اتحادیه اروپا و راه‌های پیش رو برای تقویت این مناسبت‌ها، گفت و گو درباره آخرین تحولات مربوط به مذاکرات هسته‌ای و ضرورت بهره‌برداری از فرصت استثنایی حاضر برای حل وفصل نهایی این بحران ساختگی از محورهای دیدارهای ظریف با اشتاین مایر، موگرینی و فابیوس است.

گفت‌وگو درباره روش‌های تقویت مناسبت‌ها در حوزه‌های مختلف مورد علاقه ایران و اروپا، ضرورت اجماع جهانی پیرامون مبارزه اساسی و همه‌جانبه و بدون تبعیض با تروریزم، افراط و خشونت به عنوان نگرانی مشترک ملت‌ها و پیروان مذاهب و ادیان مختلف از دیگر محورها خواهد بود.

همچنین ضرورت اجتناب از توهین به مقدسات پیروان مذاهب و ادیان به هر دلیل و بهانه و بررسی تحولات منطقه‌ای و ضرورت توقف حمایت‌های علنی و غیرعلنی برخی طرف‌های منطقه‌ای و فرامنطقه‌ای از گروه‌های شناخته شده تروریستی و خشونت‌طلب به منظور تقویت ثبات و امنیت در منطقه، دیگر محورهای سفر اروپایی ظریف را شکل می‌دهند.

مذاکرات ظریف و کری در ژنو مثبت بود

ظریف و کری گفت‌وگوهایی جدی و مثبت داشته و هر ۲ طرف خواستار به نتیجه رسیدن روند مذاکرات هستند.

یک دیپلمات آمریکایی نزدیک به مذاکرات، گفت‌وگوهای محمدجواد ظریف، وزیر امور خارجه ایران و «جان کری» همتای آمریکایی وی در ژنو را مثبت ارزیابی کرد.

به گزارش ایلنا، این دیپلمات آمریکایی که خواست نامش فاش نشود، گفت که ظریف و کری گفت‌وگوهایی جدی و مثبت داشته و هر دو طرف خواستار به نتیجه رسیدن روند مذاکرات هستند.

وی همچنین فضای حاکم بر گفت‌وگوها را مثبت و سازنده ارزیابی کرد.

به دنبال از بین بردن شکاف ایجاد شده در مذاکرات هسته‌ای هستیم

در ظاهر، مسائل سخت به نظر می‌رسد اما زمانی که این مسائل حل شد آسان به نظر خواهد رسید و من فکر می‌کنم در پایان همه این مسائل آسان خواهد شد.

وزیر امور خارجه کشورمان گفت: به دنبال از بین بردن شکاف ایجاد شده در مذاکرات هسته‌ای هستیم.

به گزارش ایلنا، وزیر امور خارجه کشورمان پس از پیاده‌روی ۱۵ دقیقه‌ای که با وزیر خارجه آمریکا داشت در گفت‌وگوی کوتاهی با خبرنگاران گفت: تمام سعی ما بر این است که شکاف ایجاد شده در مذاکرات هسته‌ای را از بین ببریم و همین علاقه به ادامه مذاکرات نشان از اراده همه طرف‌ها برای حل مسائل است.

خبر

ایران در لیزرهای نیمه هادی، فیبری و دیسکی پیشرفت داشته است

رئیس سازمان انرژی اتمی به پیشرفت‌های دانشمندان کشورمان در عرصه‌های فناوری و صنعت اشاره کرد و گفت: جمهوری اسلامی ایران توانسته در لیزرهای نیمه هادی، فیبری و دیسکی قدم‌های بسیار مثبتی بردارد.

به گزارش ایرنا، علی‌اکبر صالحی در حاشیه افتتاح دومین نمایشگاه دستاوردهای مرکز ملی علوم و فنون لیزر ایران این مطلب را بیان کرد و افزود: استفاده از لیزرها در صنعت و فناوری نامحدود است و در حوزه سلامت و دفاعی این تأثیرگذاری بر کسی پوشیده نیست.

وی ادامه داد: لیزر وسیله‌ای است که در ارتباط با زدودن مین‌ها، کورکردن رادارهای دشمن قابلیت فراوانی دارد که کشورمان توانسته در زمینه پیشرفت‌های لیزری قدم‌های بلندی بردارد.

رئیس سازمان انرژی اتمی با بیان اینکه جمهوری اسلامی ایران گام‌های علمی مهمی را برداشته و دستاوردهای زیادی را کسب کرده است، گفت: آینده روشنی در حوزه لیزر داریم که بخشی از آن در این نمایشگاه مشاهده می‌شود.

صالحی افزود: خبرهای خوبی را در آینده نزدیک در این خصوص ارائه می‌دهیم که قسمتی از آن در نمایشگاه مورد لحاظ است.

وی در ادامه تأکید کرد: فناوری لیزر در حوزه‌های سلامت و کشاورزی قابل استفاده است و وجود چنین نمایشگاهی که برای دومین‌بار پس از ۵ سال افتتاح شده به انسان احساس غرور و سربلندی می‌دهد.

رئیس سازمان انرژی اتمی تصریح کرد: فناوری لیزر برای کشور در حوزه‌های صنعت و فناوری آثار و برکات مهمی دارد و کاربرد آن ارتقا آفرین است.

صالحی ادامه داد: نخستین نمایشگاه ۵ سال پیش بود که در طول این سال‌ها تحولی عظیم از سوی دانشمندان و فرزندان جمهوری اسلامی ایران در این زمینه شاهد بوده‌ایم و فرزندان کشور در مرکز ملی لیزر به دستاوردهای خوبی دست یافته‌اند.

وی افزود: امیدواریم دانشمندان ما از این فناوری در حوزه‌های سلامت؛ کشاورزی و صنعت استفاده‌های مهمی کنند.

دومین نمایشگاه دستاوردهای مرکز ملی علوم فنون لیزر ایران با حضور جمعی از مسئولان سازمان انرژی اتمی، حجت‌الاسلام محمدحسن ابوترابی‌فرد، نایب رئیس مجلس شورای اسلامی، سورنا ستاری، معاون علمی و فناوری رئیس‌جمهور و جمعی از پژوهشگران و کارشناسان در نمایشگاه بین‌المللی تهران افتتاح شد.

در این نمایشگاه لیزرهای نیمه هادی، فیبری و دیسکی برای مخاطبان به نمایش درآمد.

آیت‌ا... جنتی در دیدار خانواده شهید احمدی‌روشن:

اگر فرهنگ شهادت‌طلبی نبود اثری از خداپرستی بر روی زمین باقی نمی‌ماند

دبیر شورای نگهبان با بیان اینکه باید در مقابل امتحانات الهی صبور بود، گفت: اگر فرهنگ شهادت‌طلبی نبود اثری از خداپرستی بر روی زمین باقی نمی‌ماند.

به گزارش روابط عمومی شورای نگهبان، آیت‌ا... احمد جنتی، دبیر شورای نگهبان در دیداری که به مناسبت سالروز شهادت شهید مصطفی احمدی‌روشن و با حضور پدر، مادر و همسر این شهید برگزار شد، ضمن گرامیداشت یاد و خاطره شهدا، بخصوص شهید احمدی‌روشن و تجلیل از خانواده وی، اظهار کرد: هر حادثه و مصیبتی که در دنیا برای انسان رخ می‌دهد خواست و مصلحت خداوند است و خداست که همه امور آسمان‌ها و زمین را تدبیر می‌کند. شهادت فرزند شما هم افتخاری است که نصیب خانواده شما شده است و ما از خدا می‌خواهیم روح این شهید بزرگوار را با حضرت سیدالشهدا(ع) محشور فرماید.

وی ضمن دعوت خانواده این شهید به صبر و بردباری، تصریح کرد: باید در مقابل امتحانات الهی صبور بود، زیرا خداوند متعال اجر عظیمی برای صابران قرار داده است.

دبیر شورای نگهبان با تأکید بر لزوم توجه به جایگاه شهدا، اظهار کرد: اگر فرهنگ شهادت‌طلبی و شهدا نبودند، اثری از خداپرستی و توحید بر روی زمین باقی نمی‌ماند.

اداره ثبت اسناد و املاک
حوزه ثبت ملک بهار

هیأت موضوع قانون تعیین تکلیف وضعیت ثبتی اراضی و ساختمان‌های فاقد سند رسمی
آگهی موضوع ماده ۳ قانون و ماده ۱۳ آیین‌نامه قانون تعیین تکلیف وضعیت ثبتی و اراضی و ساختمان‌های فاقد سند رسمی
برابر رأی شماره ۱۳۹۳۶۰۳۲۶۰۰۷۰۰۳۴۲۱ مورخه ۱۳۹۳/۰۹/۱۷ هیأت اول موضوع قانون تعیین تکلیف وضعیت ثبتی اراضی و ساختمان‌های فاقد سند رسمی مستقر در واحد ثبتی حوزه ثبت ملک بهار تصرفات مالکانه بلامعارض متقاضی آقای حسین حاجیلویی فرزند اسمعلی به شماره شناسنامه ۱۳۵۳۱ صادره از بهار در شش دانگ یک باب مغازه به مساحت ۴۸ مترمربع قسمتی از پلاک ۱۳۹ اصلی واقع در بهار بخش چهار همدان خریداری مع‌الواسطه از مالک رسمی آقای لطفا... یزدانی محرز گردیده است.
لذا به منظور اطلاع عموم مراتب در دو نوبت به فاصله ۱۵ روز آگهی می‌شود، در صورتی که اشخاص نسبت به صدور سند مالکیت متقاضی اعتراضی داشته باشند می‌توانند از تاریخ انتشار اولین آگهی به مدت دو ماه اعتراض خود را به این اداره تسلیم و پس از اخذ رسید، ظرف مدت یک ماه از تاریخ تسلیم اعتراض، دادخواست خود را به مراجع قضایی تقدیم نمایند. بدیهی است در صورت انقضای مدت مذکور و عدم وصول اعتراض طبق مقررات سند مالکیت صادر خواهد شد. م الف ۵۱۴۶
تاریخ انتشار نوبت اول: ۱۳۹۳/۱۰/۲۷
تاریخ انتشار نوبت دوم: ۱۳۹۳/۱۱/۱۲
علی زیوری‌حبیبی- رئیس ثبت اسناد و املاک بهار

اداره ثبت اسناد و املاک
حوزه ثبت ملک بهار

هیأت موضوع قانون تعیین تکلیف وضعیت ثبتی اراضی و ساختمان‌های فاقد سند رسمی
آگهی موضوع ماده ۳ قانون و ماده ۱۳ آیین‌نامه قانون تعیین تکلیف وضعیت ثبتی و اراضی و ساختمان‌های فاقد سند رسمی
برابر رأی شماره ۱۳۹۳۶۰۳۲۶۰۰۷۰۰۳۴۰۲ مورخه ۱۳۹۳/۰۹/۱۷ هیأت اول موضوع قانون تعیین تکلیف وضعیت ثبتی اراضی و ساختمان‌های فاقد سند رسمی مستقر در واحد ثبتی حوزه ثبت ملک بهار تصرفات مالکانه بلامعارض متقاضی آقای عباس عباسی نصرت فرزند محمدعلی به شماره شناسنامه ۱۸۰۶۵ صادره از بهار در اعیانی شش دانگ یک باب خانه با پرداخت حق‌الارض به مالک عرصه به مساحت ۱۵۶/۱۳ مترمربع قسمتی از پلاک ۷۲۳ فرعی از ۱۳۹ اصلی واقع در بهار بخش چهار همدان خریداری مع‌الواسطه از مالک رسمی آقای سید قاسم موسوی فرزند سید نجف محرز گردیده است.
لذا به منظور اطلاع عموم مراتب در دو نوبت به فاصله ۱۵ روز آگهی می‌شود، در صورتی که اشخاص نسبت به صدور سند مالکیت متقاضی اعتراضی داشته باشند می‌توانند از تاریخ انتشار اولین آگهی به مدت دو ماه اعتراض خود را به این اداره تسلیم و پس از اخذ رسید، ظرف مدت یک ماه از تاریخ تسلیم اعتراض، دادخواست خود را به مراجع قضایی تقدیم نمایند. بدیهی است در صورت انقضای مدت مذکور و عدم وصول اعتراض طبق مقررات سند مالکیت صادر خواهد شد. م الف ۵۱۲۷
تاریخ انتشار نوبت اول: ۱۳۹۳/۱۰/۲۷
تاریخ انتشار نوبت دوم: ۱۳۹۳/۱۱/۱۲
علی زیوری‌حبیبی- رئیس ثبت اسناد و املاک بهار

اداره ثبت اسناد و املاک
حوزه ثبت ملک بهار

هیأت موضوع قانون تعیین تکلیف وضعیت ثبتی اراضی و ساختمان‌های فاقد سند رسمی
آگهی موضوع ماده ۳ قانون و ماده ۱۳ آیین‌نامه قانون تعیین تکلیف وضعیت ثبتی و اراضی و ساختمان‌های فاقد سند رسمی
برابر رأی شماره ۱۳۹۳۶۰۳۲۶۰۰۷۰۰۳۴۱۹ مورخه ۱۳۹۳/۰۹/۱۷ هیأت اول موضوع قانون تعیین تکلیف وضعیت ثبتی اراضی و ساختمان‌های فاقد سند رسمی مستقر در واحد ثبتی حوزه ثبت ملک بهار تصرفات مالکانه بلامعارض متقاضی آقای محمدعلی عباسی مقرب فرزند محسن به شماره شناسنامه ۳۸۸ صادره از بهار در اعیانی شش دانگ یک باب خانه با پرداخت حق‌الارض به مالک عرصه به مساحت ۲۳۶/۶۸ مترمربع قسمتی از پلاک ۷۲۳ فرعی از ۱۳۹ اصلی واقع در بهار بخش چهار همدان خریداری مع‌الواسطه از مالک رسمی آقای سید قاسم موسوی فرزند سید نجف محرز گردیده است.
لذا به منظور اطلاع عموم مراتب در دو نوبت به فاصله ۱۵ روز آگهی می‌شود، در صورتی که اشخاص نسبت به صدور سند مالکیت متقاضی اعتراضی داشته باشند می‌توانند از تاریخ انتشار اولین آگهی به مدت دو ماه اعتراض خود را به این اداره تسلیم و پس از اخذ رسید، ظرف مدت یک ماه از تاریخ تسلیم اعتراض، دادخواست خود را به مراجع قضایی تقدیم نمایند. بدیهی است در صورت انقضای مدت مذکور و عدم وصول اعتراض طبق مقررات سند مالکیت صادر خواهد شد. م الف ۵۱۲۹
تاریخ انتشار نوبت اول: ۱۳۹۳/۱۰/۲۷
تاریخ انتشار نوبت دوم: ۱۳۹۳/۱۱/۱۲
علی زیوری‌حبیبی- رئیس ثبت اسناد و املاک بهار

اداره ثبت اسناد و املاک
حوزه ثبت ملک بهار

هیأت موضوع قانون تعیین تکلیف وضعیت ثبتی اراضی و ساختمان‌های فاقد سند رسمی
آگهی موضوع ماده ۳ قانون و ماده ۱۳ آیین‌نامه قانون تعیین تکلیف وضعیت ثبتی و اراضی و ساختمان‌های فاقد سند رسمی
برابر رأی شماره ۱۳۹۳۶۰۳۲۶۰۰۷۰۰۳۳۴۱ مورخه ۱۳۹۳/۰۹/۱۲ هیأت اول موضوع قانون تعیین تکلیف وضعیت ثبتی اراضی و ساختمان‌های فاقد سند رسمی مستقر در واحد ثبتی حوزه ثبت ملک بهار تصرفات مالکانه بلامعارض متقاضی آقای ابراهیم کمندانی فرزند یعقوب به شماره شناسنامه ۱۳۷۲۸ صادره از بهار در شش دانگ یک باب خانه به مساحت ۲۵۶/۴۷ مترمربع قسمتی از پلاک ۱۳۹ اصلی واقع در بهار بخش چهار همدان خریداری مع‌الواسطه از مالک رسمی آقای فتحا... طالبی محرز گردیده است.
لذا به منظور اطلاع عموم مراتب در دو نوبت به فاصله ۱۵ روز آگهی می‌شود، در صورتی که اشخاص نسبت به صدور سند مالکیت متقاضی اعتراضی داشته باشند می‌توانند از تاریخ انتشار اولین آگهی به مدت دو ماه اعتراض خود را به این اداره تسلیم و پس از اخذ رسید، ظرف مدت یک ماه از تاریخ تسلیم اعتراض، دادخواست خود را به مراجع قضایی تقدیم نمایند. بدیهی است در صورت انقضای مدت مذکور و عدم وصول اعتراض طبق مقررات سند مالکیت صادر خواهد شد. م الف ۵۱۳۲
تاریخ انتشار نوبت اول: ۱۳۹۳/۱۰/۲۷
تاریخ انتشار نوبت دوم: ۱۳۹۳/۱۱/۱۲
علی زیوری‌حبیبی- رئیس ثبت اسناد و املاک بهار

اداره ثبت اسناد و املاک
حوزه ثبت ملک بهار

هیأت موضوع قانون تعیین تکلیف وضعیت ثبتی اراضی و ساختمان‌های فاقد سند رسمی
آگهی موضوع ماده ۳ قانون و ماده ۱۳ آیین‌نامه قانون تعیین تکلیف وضعیت ثبتی و اراضی و ساختمان‌های فاقد سند رسمی
برابر رأی شماره ۱۳۹۳۶۰۳۲۶۰۰۷۰۰۳۴۴۶ مورخه ۱۳۹۳/۰۹/۱۹ هیأت اول موضوع قانون تعیین تکلیف وضعیت ثبتی اراضی و ساختمان‌های فاقد سند رسمی مستقر در واحد ثبتی حوزه ثبت ملک بهار تصرفات مالکانه بلامعارض متقاضی آقای علیرضا شرافتی فرزند محمد به شماره شناسنامه ۶۹۶۶ صادره از فامنین در اعیانی شش دانگ یک باب خانه با پرداخت حق‌الارض به مالک عرصه به مساحت ۲۵۳/۴۸ مترمربع قسمتی از پلاک ۳۹۴۵ مکرر فرعی از ۱۳۹ اصلی واقع در بهار بخش چهار همدان خریداری از آقای ایوب سعیدی محرز گردیده است.
لذا به منظور اطلاع عموم مراتب در دو نوبت به فاصله ۱۵ روز آگهی می‌شود، در صورتی که اشخاص نسبت به صدور سند مالکیت متقاضی اعتراضی داشته باشند می‌توانند از تاریخ انتشار اولین آگهی به مدت دو ماه اعتراض خود را به این اداره تسلیم و پس از اخذ رسید، ظرف مدت یک ماه از تاریخ تسلیم اعتراض، دادخواست خود را به مراجع قضایی تقدیم نمایند. بدیهی است در صورت انقضای مدت مذکور و عدم وصول اعتراض طبق مقررات سند مالکیت صادر خواهد شد. م الف ۵۳۶۵
تاریخ انتشار نوبت اول: ۱۳۹۳/۱۰/۲۷
تاریخ انتشار نوبت دوم: ۱۳۹۳/۱۱/۱۲
علی زیوری‌حبیبی- رئیس ثبت اسناد و املاک بهار

اداره ثبت اسناد و املاک
حوزه ثبت ملک بهار

هیأت موضوع قانون تعیین تکلیف وضعیت ثبتی اراضی و ساختمان‌های فاقد سند رسمی
آگهی موضوع ماده ۳ قانون و ماده ۱۳ آیین‌نامه قانون تعیین تکلیف وضعیت ثبتی و اراضی و ساختمان‌های فاقد سند رسمی
برابر رأی شماره ۱۳۹۳۶۰۳۲۶۰۰۷۰۰۳۴۰۰ مورخه ۱۳۹۳/۰۹/۱۷ هیأت اول موضوع قانون تعیین تکلیف وضعیت ثبتی اراضی و ساختمان‌های فاقد سند رسمی مستقر در واحد ثبتی حوزه ثبت ملک بهار تصرفات مالکانه بلامعارض متقاضی آقای علی‌اکبر ملکی فرزند هاشم به شماره شناسنامه ۳۹ صادره از بهار در اعیانی شش دانگ یک باب خانه با پرداخت حق‌الارض به مالک عرصه به مساحت ۳۴۳/۰۹ مترمربع قسمتی از پلاک ۲۲۲۴ فرعی از ۱۳۹ اصلی واقع در بهار بخش چهار همدان خریداری از آقای یوسف ملازاده محرز گردیده است.
لذا به منظور اطلاع عموم مراتب در دو نوبت به فاصله ۱۵ روز آگهی می‌شود، در صورتی که اشخاص نسبت به صدور سند مالکیت متقاضی اعتراضی داشته باشند می‌توانند از تاریخ انتشار اولین آگهی به مدت دو ماه اعتراض خود را به این اداره تسلیم و پس از اخذ رسید، ظرف مدت یک ماه از تاریخ تسلیم اعتراض، دادخواست خود را به مراجع قضایی تقدیم نمایند. بدیهی است در صورت انقضای مدت مذکور و عدم وصول اعتراض طبق مقررات سند مالکیت صادر خواهد شد. م الف ۵۱۳۴
تاریخ انتشار نوبت اول: ۱۳۹۳/۱۰/۲۷
تاریخ انتشار نوبت دوم: ۱۳۹۳/۱۱/۱۲
علی زیوری‌حبیبی- رئیس ثبت اسناد و املاک بهار

پیام تاریخ، تمدن و فرهنگ مادستان
The Message Of Madestan's History & Civilization & Culture
روزنامه همدان پیام
۵
شنبه ● ۲۷ دی‌ماه ۱۳۹۳ ● شماره ۲۲۶۵
مادستان
madestan@hamedanpayam.com

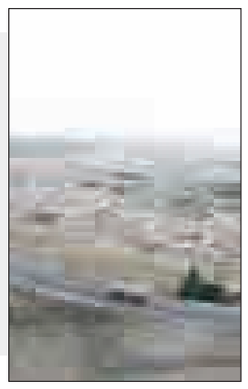

تونل در گردنه اسدآباد ضروری است

احداث تونل در گردنه اسدآباد بسیار ضروری است.

رئیس پلیس راه همدان- کرمانشاه با بیان اینکه ۷۰ درصد تصادفات این محور در گردنه اسدآباد رخ می‌دهد و با اشاره به افزایش ۳۵ درصدی تصادفات منجر به فوت در محور همدان به کرمانشاه بر رفع نواقص جاده‌ای در گردنه اسدآباد تأکید کرد. به گزارش ایرنا، ایرج عزیزی در کمیته ترافیک شهرستان گفت: ۵ کیلومتر از مسیر گردنه اسدآباد پیچ‌های تند و خطرناکی هست که نیاز به حفر تونل دارد. وی همچنین از اجرای طرح نظارت بر شرکت‌های حمل و نقل مسافر و بار خبر داد و خواستار تسریع در اجرای پل زیرگذر بادخوره شد.

تولید ۵۵۰۰ تن کلزا و آفتابگردان در نهاوند

امسال کشاورزان نهاوندی با تولید ۵ هزار و ۵۰۰ تن دانه‌های روغنی کلزا و تخمه آفتابگردان رتبه نخست تولید این ۲ محصول در استان را به خود اختصاص دادند.

مدیر جهاد کشاورزی نهاوند در گفت‌وگو با تسنیم، گفت: نهاوند با تولید ۹۸ درصد آفتابگردان و ایجاد اشتغال برای بیش از هزار نفر، به شهر آفتابگردان شهرت پیداکرده است.

احد ظفری افزود: شهرستان با تولید ۷۰ درصد کلزا در استان رتبه نخست این محصول را هم دارد به طوری که میزان تولید کلزا در استان یک تن و ۷۰۰ کیلوگرم در هکتار است و در نهاوند از هر هکتار ۲ هزار و ۲۰۰ تن برداشت می‌شود.

خبر

هزار دانش‌آموز رزنی آموزش ترافیکی دیدند

رزن- خبرنگار همدان‌پیام: در راستای همکاری ۳ جانبه بین حمل‌ونقل و پایانه‌ها، اداره آموزش‌وپرورش و پلیس راه شهرستان رزن جهت پیشگیری از حوادث تصادفات، هزار دانش‌آموز در قالب ۱۰ مدرسه تحت آموزش نکات ایمنی قرار گرفتند.

رئیس حمل‌ونقل و پایانه‌های شهرستان رزن در حاشیه این مراسم گفت: به منظور ارتقای سطح دانش ترافیکی دانش‌آموزان مدارس حاشیه راه‌های شهرستان رزن که به لحاظ احتمال بروز حوادث ترافیکی در معرض خطر بیشتری هستند، طرح ایمن‌سازی مدارس امسال در ۱۰ مدرسه حاشیه راه شهرستان اجرا شد.

به گفته رجب خداویسی، این طرح در ۲ بخش فیزیکی و آموزشی در مدارس حاشیه راه‌های شهرستان اجرا می‌شود.

وی با اشاره به این که در این طرح نزدیک به هزار دانش‌آموز زیر پوشش دوره‌های آموزش ترافیکی و ایمنی جاده‌ها قرار می‌گیرند، اظهار کرد: اقلام مختلف کمک آموزشی همچون کتاب (پیک ترافیک)، جزوه، جلیقه شبرنگ، گردن آویز، چراغ چشمک زن و دیگر وسایل تحریری مزین به شعارهای ترافیکی در بین دانش‌آموزان این مدارس توزیع شد.

در بخش فیزیکی هم مواردی نظیر نصب تابلو و کف نوشته، آشکارسازی محدوده مدارس و نقاشی دیوار محوطه مدارس با طرح‌های دارای مفاهیم آموزشی ترافیکی اجرا می‌شود.

رئیس حمل‌ونقل و پایانه‌های رزن در خصوص اثربخشی اجرای این طرح هم خاطرنشان کرد: با اجرای موفقیت‌آمیز طرح مذکور در سنوات گذشته تعداد دانش‌آموزان آسیب‌دیده درتصادفات که در طرح فوق شرکت داشتند به حداقل ممکن رسیده است.

رئیس آموزش‌وپرورش شهرستان رزن هم گفت: دانش‌آموزان بخصوص کودکان به عنوان آینده‌سازان جامعه نیازمند فراگیری آموزش‌های مختلف زندگی به‌ویژه آموزش‌های ترافیکی هستند و ضرورت دارد که در مدارس آموزش‌های لازم به آنها داده شود.

به گفته احمد تقی‌لو، آموزش‌های ترافیکی بخشی از نیازهای جامعه ماشینی امروز است و طرح ایمن‌سازی مدارس حاشیه راه‌ها می‌تواند بخشی از این نیاز را جبران کند.

وی خواستار تداوم این طرح و تسری آن به سایر مدارس شد و گفت: آشنایی با مفاهیم و مقررات ایمنی برای همه دانش‌آموزان لازم است که مسئولان تدبیری بیندیشند تا دانش‌آموزان دیگر مدارس نیز با این مهم آشنا شدند.

فرمانده پلیس‌راه شهرستان رزن نیز اظهار کرد: تدریس و بازآموزی مباحث ترافیکی برای دانش‌آموزان در مدارس حاشیه راه‌ها به استناد آمار موجود، موجب کاهش قابل توجه حوادث ترافیکی برای دانش‌آموزان این مدارس شده که مؤید ضرورت تداوم طرح در سال‌های آتی است.

جمال بهرامی‌عبدل ادامه داد: مجموعه پلیس راه شهرستان رزن با همکاری اداره کل حمل‌ونقل وپایانه‌ها تمام تلاش خود را برای ایمنی بیشتر دانش‌آموزان مدارس حاشیه راه‌ها به کار گرفته‌اند و در سال آتی تحصیلی هم طرح ایمن‌سازی مدارس حاشیه راه‌ها را به کمک هم اجرا خواهند کرد.

راه‌آهن همدان و سد گرین مجوز زیست‌محیطی ندارد

راه‌آهن همدان- تهران و سد گرین مجوز زیست محیطی ندارد.

معاون نظارت محیط زیست همدان در کارگروه امور زیربنایی استان گفت: پروژه‌های سد گرین و راه‌آهن همدان- تهران با وجود آغاز عملیات اجرایی هنوز مجوز زیست‌محیطی ندارند.

به گزارش تسنیم، رضا دانش‌پژوه با تأکید بر اهمیت محیط زیست و ارتباط آن با توسعه پایدار افزود: پروژه‌های سدگرین و راه‌آهن همدان-تهران پیش از اینکه مجوزهای لازم زیست محیطی را دریافت کنند، عملیات اجرایی را آغاز کرده‌اند.

وی با بیان اینکه پروژه راه‌آهن همدان-تهران برای محیط زیست همدان رسمیت ندارد، گفت: اینک که قرار است در داخل شهر ایستگاه مسافری برای این راه‌آهن احداث کنند، از مشاور درخواست ارائه طرح زیست محیطی داشته‌ایم.

در حال حاضر انتظار مردم از شهرداران داشتن نگاهی فرهنگی، فارغ از مسائل سیاسی است و اینکه شهرداران، مدیریت شهر را کلان ببینند و در خصوص مسائل فرهنگی و نشاط اجتماعی بیش از پیش تلاش کنند. البته انجام فعالیت‌های ویژه در مناطق حاشیه‌ای شهر و محروم از جمله خواسته‌هایی است که تاکنون به آن کمتر توجه شده و همین موضوع باعث شده است تا هجوم مردم برای برخورداری از امکانات مناطق بالای شهر از مناطق جنوبی به شمالی روز به روز افزایش یابد و این در صورتی است که به نظر می‌رسد در حال حاضر باید وجود فاصله از نظر امکانات در بالا و پایین شهر کم باشد و پراکندگی آن طوری باشد که همه مردم راحت‌تر از امکانات استفاده کنند. از جمله مناطقی که کمتر از امکانات رفاهی و زیبایی شهر بهره می‌برند منطقه ۳ شهر همدان است که در حال حاضر جوان‌ترین شهردار کشور، مدیریت آن را بر عهده دارد. میثم نوشادی‌جلال، متولد ۱۳۶۳ که از ۲۲ سالگی در نواحی مناطق مختلف تهران، شهردار بوده و البته موفقیت‌های قابل توجهی را در این مناطق رقم زده است و در حال حاضر و در سن ۳۰ سالگی دغدغه مدیریت منطقه ۳ همدان را دارد و به سؤال خبرنگاران همدان‌پیام در دفتر همین روزنامه پاسخ می‌دهد.

گفت‌وگو با جوان‌ترین شهردار کشور

می‌خواهیم فاصله شمال و جنوب شهر را کم کنیم

▪ می‌خواهیم خوب کار کنیم و کار خوب کنیم

◂ اعظم اسلامی‌خواه

با توجه به اینکه منطقه ۳ حاشیه شهر و مناطق محروم را دربر می‌گیرد، چه برنامه و یا ایده‌ای برای این مناطق دارید که خارج از بحث خدمات عمرانی و مالی مردم را به لحاظ روانی تأمین کند تا احساس کنند مدیریت شهری به آنها توجه می‌کنید؟

نگاه ما به منطقه ۳ به این شکل است که می‌خواهیم فاصله بین شمال شهر و جنوب شهر را کم کنیم و این اتفاق نمی‌افتد مگر اینکه اعتماد مردم را جلب کنیم. اعتقاد من این است که از موضوع‌های روزمره مثل جدول‌گذاری، آسفالت معابر و... باید خارج شویم و نگاهمان در سطح کلان باشد. در بین مردم حضور داشته باشیم، با آنها حرف بزنیم، پاسخگویشان باشیم و از کمک آنها در مدیریت شهری استفاده کنیم، این برای آغاز کار است. با توجه به اینکه حاشیه شهرمان نیاز به نگاه و اعتبار ویژه‌ای دارد و سرانه فضای سبز و فضاهای فرهنگی آن پایین است. در حال حاضر در حال ساخت ۲ پارک ۲ هزار متری برای مناطق مجیدآباد و شهرک مدنی و خضر هستیم که امیدواریم تا عید آماده بهره‌برداری باشد. به اضافه آن در حال پیگیری مصوبات یک مجموعه فرهنگی ۵ هکتاری هستیم که باعث شود مردم از جنوب به شمال نروند و این زمانی اتفاق می‌افتد که به عنوان مثال پارکی مثل لوناپارک یا بهتر از آن در منطقه برایشان بسازیم و در واقع اعتماد آنها را جلب کنیم.

البته فرهنگسراها و سرای محلات هم در دست احداث داریم که با حضور مردم و معتمدین محلات درحال شکل‌گیری هستند. فرهنگسرای ولایت واقع در انتهای رسالت؛ که اسکلت‌بندی آنها جام شده است و نزدیک محله خضر هم کشتارگاهی وجود داشت که مردم را آزار می‌داد که برای آن‌هم طرح داده‌ایم تا به فرهنگسرا تبدیل شود و در حال حاضر در حال اسکلت‌بندی آن هستیم و برای سال آینده آماده بهره‌برداری می‌شود.

برای آسفالت و زیباسازی این مناطق هم برنامه‌ای داریم که تا سال آینده انجام می‌شود که امیدواریم این برنامه‌ها رضایتمندی مردم را به دنبال داشته باشد.

مهر هم جزو محدوده مدیریت شهری شماست. چرا برای این مسکن‌ها مسجد، فروشگاه، مدرسه و... در نظر گرفته نشده است؟

مسکن‌های مهر مستقیماً از سوی وزارت راه‌وشهرسازی مدیریت شده‌اند و مجموعه شهرداری در بحث اجرا و ایجاد سرانه‌ها دخالتی نداشته و فقط زمین آنها را واگذار کرده است. ولی حالا این مجموعه ۱۰ هزار نفری حمل زباله، مسائل بهداشتی، فضای سبز، گذربندی، خیابان و... می‌خواهد. البته در مدتی که گذشت و مسکن‌های مهر تحویل داده شدند تعامل خوبی بین شهرسازی و شهرداری صورت گرفت و در حوزه خدمات‌رسانی مسائل شهری، خدماتی ارائه می‌دهیم.

آیا این ساختمان‌ها طبق استانداردهای شهرداری است؟

بله، چون با مدیریت وزارتی تخصصی احداث شدند، فکر نمی‌کنم به لحاظ نور، گذرها و حتی طراحی داخلی واحدها مشکلی وجود داشته باشد.

با توجه به اینکه خدمات‌رسانی به این مجموعه ۱۰ هزار نفری بر روی دوش شماست، آیا امتیاز یا اعتبار ویژه‌ای به شما داده شد؟

خیر، اعتباری ندادند. البته تداخل‌هایی در این امر وجود دارد ولی سعی کرده‌ایم که خدمات‌رسانی را انجام دهیم.

منطقه ۳ پایگاه مشاغل مزاحم است و موجب سد معبر می‌شوند، آیا راهکاری برای ساماندهی آنها دارید؟

بله، از قبل هماهنگی‌هایی انجام شده است ولی برنامه‌ها درگیر بروکراسی اداری هستند. ان‌شاءا... وقتی کار کمی جلو رفت درباره‌اش اطلاع‌رسانی خواهم کرد.

با توجه به اینکه جوان هستید و در زمان مدیریت شهری در تهران نوآوری‌هایی در مناطق خود داشته‌اید، آیا برای ایجاد درآمدهای پایدار برای شهرداری منطقه ۳ همدان هم برنامه‌ای دارید که برای مناطق دیگر هم الگو بشود؟

رفتن به سمت ایجاد درآمدهای پایدار برای مدیریت شهری در کشور یک آرزو است؛ چون شهرداری‌ها معمولاً اعتبار و بودجه خودشان را براساس ساخت‌وساز و شرایط و وضعیت اقتصادی برنامه‌ریزی می‌کنند. البته دولت برنامه خوبی در این زمینه برای شهرداری‌ها دارد؛ نمونه‌اش هم بحث مالیات بر ارزش افزوده است که تا سال ۹۳ برای حدوداً ۱۲۰ شغل در نظر گرفته شد و از سال ۹۴ هم برای حدود ۳۰۰ شغل این موضوع در نظر گرفته شده است. مالیات بر ارزش افزوده یکی از کمک‌هایی است که دولت از طریق آن، به مجموعه مدیریت شهری، می‌کند.

البته برنامه دیگری هم برای درآمدزایی منطقه ۳ داریم. با توجه به اینکه ورودی و خروجی شهر در این منطقه قرار گرفته، بهترین منطقه برای ایجاد درآمدهای پایدار است، به این دلیل که زمین‌های بکری در آن قرار گرفته است. ما می‌توانیم با سرمایه‌گذاری که در این زمین‌ها انجام می‌دهیم بخش خصوصی را فعال کنیم؛ ما زمانی به موفقیت خواهیم رسید که متولی باشیم.

در جریان هستید که برای اعطای تسهیلات ساختمانی روند سختی وجود دارد و اگر این روند ادامه یابد به ضرر طرفین است. آیا قرار نیست این مسیر کمی برای مردم سهل شود؟

درست است. یکی از انتقادهایی که به مدیریت‌های شهری کشور وارد می‌شود همین مباحث مربوط به شهرسازی است و دلیل آن هم تنوعی است که در کار وجود دارد. اما برای اینکه مردم در منطقه ۳ راحت‌تر کارشان را انجام دهند، کار را از کاغذبازی دور کرده و تکریم ارباب‌رجوع را در دستور کار قرار داده‌ایم تا بتواند در زمان مراجعه به شهرداری به بهترین نحو پاسخشان را دریافت کند. ولی به هر حال قرار است سال آینده در همه شهرداری‌ها روند کار حوزه شهرسازی هوشمند شود، به طوری که مردم خودشان از طریق اینترنت کد رهگیری بگیرند و از آن طریق از تاریخ و مکان و... پیگیری کارهایشان مطلع شوند. که به این شکل زمان کمتر از دست می‌رود، رفت‌وآمد به شهرداری و ترافیک در شهر و آلودگی آن کمتر می‌شود و نیز به سمت ایجاد دولت الکترونیک حرکت می‌کنیم و این خودش باعث رضایتمندی مردم هم می‌شود.

با توجه به اینکه بخشی از درآمد شهرداری از طریق دریافت عوارض است، چه برنامه‌ای دارید برای اینکه مردم با رغبت آن را پرداخت کنند؟

بله. دریافت عوارض بخشی از درآمدهای پایدار شهرداری است و ما هم فقط با خوب کار کردن و خوب کار کردن می‌توانیم اعتماد مردم را جلب کنیم که باعث رضایت آنها برای پرداخت عوارض می‌شود. ما قصد تخفیف دادن نداریم چون از همین عوارض‌هاست که پارک، فضای سبز و آسفالت و جدول، در شهرها می‌سازیم. در طول مدت خدمتم هم که در تهران شهردار بودم فقط خوب کار کردم و هیچ‌گونه تخفیفی ندادم. حالا هم می‌بینیم تهران ۱۰ سال پیش با حال حاضر چقدر تفاوت دارد.

آیا برنامه‌ای دارید که وقتی بخش کوچکی از آسفالت خیابان‌ها کنده شده سریع آن را تعمیر کنید و نگذارید برای مدت طولانی باقی بماند و این خرابی به بخش بزرگی تبدیل شود و به تبع آن شهرداری هزینه گزافی را متحمل شود؟

در منطقه ۳، سه ناحیه وجود دارد که این نواحی خط مقدم خدمات‌رسانی به مردم هستند. هرچند که مردم نواحی را نمی‌شناسند اما در حال حاضر برای محله‌محوری و ناحیه‌محوری بودجه اختصاص داده‌ایم و سعی در تقویت آنها داریم که هر قدر بتوانیم نواحی را قوی‌تر کنیم، خدمت‌رسانی به مردم هم راحت‌تر می‌شود و این مسائل کوچک با همفکری معتمدین محلات به خودی خود حل می‌شوند.

از راست: نوشادی، شهردار منطقه ۳ و مرادی مسئول روابط عمومی

خبر

فرماندار بهار:

مشکلات آموزش‌وپرورش با مشارکت خیران برطرف شود

حل مشکلات آموزش‌وپرورش بهار با مشارکت خیران امکان‌پذیر است.

فرماندار بهار در شورای آموزش‌وپرورش شهرستان با اشاره به کافی نبودن اعتبارات دولتی برای نیازهای آموزش‌وپرورش گفت: باید خیران توجه ویژه‌ای به آموزش‌وپرورش داشته باشند و شهرداران هم از محل بودجه‌های فرهنگی حمایت‌های لازم را از آموزش‌وپرورش داشته باشند.

به گزارش تسنیم، محسن مرادی‌پناه افزود: مصوبات و دستورکارهای این جلسات باید براساس قانون تشکیل شوراهای آموزش‌وپرورش باشد تا به اهداف و سیاست‌های کلی دست یابیم.

وی با بیان اینکه بخش عظیمی از نیروی انسانی کشور در آموزش‌وپرورش تربیت می‌شود، بیان کرد: دهه فجر متعلق به همه قشرهای مختلف مردمی است و باید تلاش شود دانش‌آموزان به همراه اولیا در جشن‌های دهه فجر حضور گسترده‌ای داشته باشند و هدف اصلی، مشارکت مردمی در برنامه‌های دهه فجر باشد.

آغاز به کار رسمی شرکت دانش‌بنیان نانوفناوری در تویسرکان

شرکت دانش‌بنیان نانو فناوری تویسرکان به طور رسمی با حضور مسئول سازمان بسیج علمی و پژوهشی سپاه همدان در محل پژوهش‌سرای رضی آغاز به کار کرد.

به گزارش فارس، شرکت دانش‌بنیان نانوفناوری تویسرکان در پژوهش‌سرای رضی با همکاری این پژوهش‌سرا و بسیج علمی و پژوهشی بسیج در حوزه تحقیقات و پژوهش‌ها با برنامه‌ای هدف‌گذاری شده است و حامی مخترعان و پژوهشگران می‌شود.

مسئول سازمان بسیج علمی، پژوهشی و فناوری سپاه انصارالحسین(ع) همدان با اشاره به اینکه سازمان بسیج علمی و پژوهشی بسیج سال ۷۸ تأسیس شد، گفت: بسیج یک شغل یا مجموعه نیست؛ بلکه حافظ دستاوردهای انقلاب بوده و براساس نیازها در هر زمان و مکان به عنوان یاور وارد می‌شود نه رقیب و موازی‌کار.

علی آژده به انجام آسیب‌شناسی گسترده سازمان علمی و پژوهشی در حوزه‌های مختلف اشاره کرد و گفت: سیاست ما بر این است علاوه بر حمایت و هدایت ایده از ابتدای کار توجیه علمی و اقتصادی طرح هم متناسب با نیاز بازار دیده شود در غیر این صورت اختراع و ایده خلاق نماد نمایشگاهی پیدا می‌کند.

وی افزود: بسیاری از محققان توجیه اقتصادی کار را نمی‌شناسند؛ زیرا نسبت به بازار عرضه شناخت ندارند به همین دلیل بسیاری از طرح‌ها سرقت یا محبوس می‌شوند.

بهره برداری از ۴۰ هکتار جنگل غنی‌سازی شده در اسدآباد

۴۰ هکتار جنگل غنی‌سازی شده شهرستان اسدآباد در دهه مبارک فجر به بهره‌برداری می‌رسد.

سرپرست منابع طبیعی شهرستان اسدآباد در گفت‌وگو با ایسنا، با اشاره به وجود ۲۸۶ هکتار جنگل دیم در شهرستان اظهار کرد: با توجه به آتش‌سوزی و یا خشک شدن برخی از قسمت‌های این میزان جنگل دیم امسال افزون بر ۴۰ هکتار غنی‌سازی جنگل با گونه‌های درختان بادامک و ارژن در این شهرستان انجام شده است که در دهه فجر به بهره‌برداری خواهد رسید.

قباد پیری میزان جنگل‌های شهرستان اسدآباد را ۴۵۳ هکتار اعلام کرد و افزود: از این میزان جنگل موجود در شهرستان ۲۸۶ هکتار دیم و ۱۶۷ هکتار آبی است.

وی با بیان اینکه ۱۳ هکتار از جنگل‌های آبی شهرستان به صورت حاشیه جاده‌ای و مابقی توده‌ای محسوب می‌شود، خاطرنشان کرد: هر ساله از سال ۸۷ تا سال ۸۹ به مدت ۳ سال شهرستان اسدآباد در زراعت چوب رتبه نخست استان را دارا بوده است.

کدبانو

قرص آهن را آخر شب بخورید!

یک متخصص آنکولوژیست به خانم‌ها توصیه کرد برای جذب بیشتر، قرص آهن را آخر شب مصرف کنند.

حسین اصفهانی در گفت‌وگو با ایسنا، گفت: در بررسی‌های انجام شده، ۲۰ درصد دانش‌آموزان دختر با کمبود آهن مواجه هستند.

وی با تأکید بر اینکه مصرف قرص آهن برای همه افراد ضروری نیست، بیان کرد: افرادی که مشکل ذخیره آهن دارند و یا افراد در سن رشد، شیرخواران زیر ۲ سال و خانم‌های باردار باید قرص آهن را برای پیشگیری از کمبود آهن مصرف کنند.

اصفهانی با اشاره به اینکه مصرف قرص‌های آهن ایرانی جذب خوبی داشته و کفایت می‌کند اظهار کرد: خانم‌هایی که علائم کمبود و فقرآهن در آنها مشاهده می‌شود باید هفته‌ای ۲ بار قرص آهن مصرف کنند.

* آقایان قرص آهن مصرف نکنند

وی همچنین گفت: با توجه به ساختار فیزیولوژیکی و هورمونی بدن جنس مذکر، سطح آهن در آنها بالاتر بوده است و نیازی به مصرف قرص آهن ندارند.

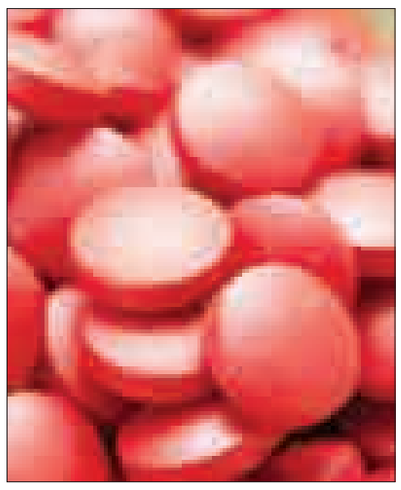

این متخصص آنکولوژیست از جمله عوارض مصرف بی‌رویه قرص آهن را سنگینی سر دل، یبوست، درد اسپاسم شکم، تهوع و تیره شدن مدفوع دانست و یادآور شد: این عوارض خطرناک نبوده اما گاهی اوقات اذیت‌کننده است.

عکس و مکث

رویش درخت علم

رویش درخت علم. این درختان در نرده‌های دانشگاه بوعلی همدان واقع شده‌اند که در علم گره خورده‌اند.

عکس مصطفی شیرمحمدی

» فرهنگسازی همدان پیام

رشد ۲۱ درصدی بودجه فرهنگ

بودجه پیشنهادی بخش فرهنگ در سال آینده حدود ۸۷۰ میلیارد تومان همراه با رشدی ۲۱ درصدی نسبت به بودجه سال جاری است.

سخنگوی وزارت فرهنگ‌وارشاد اسلامی در آخرین نشست خبری خود درباره آخرین وضعیت بودجه وزارت فرهنگ و ارشاد اسلامی در سال ۱۳۹۴ گفت: بودجه پیشنهادی فرهنگی برای سال آینده رقمی حدود ۷۷۰ میلیارد تومان است که نسبت به سال جاری ۲۱ درصد رشد را نشان می‌دهد و ما امیدواریم که پیش‌بینی رشد حدود ۲۰ درصد در بودجه این بخش برای سال آینده محقق شود.

حسین نوش‌آبادی افزود: در عین حال رقمی حدود ۹۸ میلیارد تومان از ارقام متفرقه به این بودجه افزوده خواهد شد؛ لذا بودجه بخش فرهنگ در سال آینده به حدود ۸۷۰ میلیارد تومان خواهد رسید که رشد نسبتاً خوبی دارد.

به گفته سخنگوی وزارت، مطابق لایحه پیشنهادی از سوی دولت به مجلس که در کمیسیون تلفیق هم چکش‌کاری شده، به اعتبارات هزینه‌ای بخش فرهنگ نسبت به سال جاری ۱۴ درصد و اعتبارات بخش تملک دارایی‌ها یا همان بودجه عمرانی، ۵۳ درصد افزایش خواهد یافت و به‌رغم تنگناهای مالی، بخش فرهنگ نه تنها نادیده گرفته نشده است، بلکه با رشد قابل قبولی هم در زمینه بودجه برخوردار شده است.

وی تأکید کرد: بیشترین رشد بودجه در بخش فرهنگ به حوزه پژوهش‌های کاربردی، بخش حمایت از امور رفاهی و اجتماعی نویسندگان، هنرمندان و روزنامه‌نگاران است. بودجه در نظر گرفته شده برای تولید فیلم‌های فاخر دینی بیش از ۵ میلیارد تومان است همچنین برای بنیاد ملی بازی‌های رایانه‌ای اعتباری معادل ۳ میلیارد تومان و برای کمک به تولید بازی‌های رایانه‌ای هم اعتباری معادل ٤ میلیارد تومان (در مجموع ۷ میلیارد تومان برای بازی‌های رایانه ای) در نظر گرفته شده است. همچنین ۵ میلیارد تومان برای ستاد عالی کانون های فرهنگی و هنری مساجد پیش بینی شده است.

خبر

افتتاح نمایشگاه خوشنویسی در نگارخانه استاد زنگنه

نمایشگاه خوشنویسی گروهی در رشته خط شکسته امروز عصر در نگارخانه استاد زنگنه مجتمع شهید آوینی افتتاح می‌شود.

در این نمایشگاه حدود ۶۰ تابلوی خوشنویسی از عطاءا... سرمدی و خوشنویسان دیگر همدان به نمایش درمی‌آید.

رئیس انجمن خوشنویسان همدان گفت: با هدف رونق بخشیدن به خوشنویسی استان، در ابتدای سال برنامه‌ریزی کردیم تا هر ماه در همین نگارخانه نمایشگاهی برپا کنیم و تاکنون نیز طبق برنامه‌ریزی پیش رفته‌ایم.

به گفته سرمدی این نمایشگاه هم در راستای همان برنامه و اشاعه خوشنویسی و خارج شدن خوشنویسی از رکود فعلی، برگزار می‌شود.

نمایشگاه خوشنویسی از امروز تا پایان هفته صبح‌ها از ساعت ۹ تا ۱۳ و۱۶ تا ۱۹ در نگارخانه استاد زنگنه مجتمع شهید آوینی واقع در بلوار بعثت پذیرای عموم است.

رویکردی به شعر نوجوان

پنجاه و دومین نشست ماهانه شب ادبیات کودک و نوجوان با موضوع شعر نوجوان برگزار می‌شود.

در این جلسه، چیستی شعر نوجوان و چگونگی سیر و تحولات آن و قالب، محتوا و مضمون مناسب گروه سنی نوجوان بررسی خواهد شد.

به گزارش روابط عمومی حوزه هنری استان همدان، تا پیش از این نشست‌های شب ادبیات کودک و نوجوان به بررسی شعر و داستان می‌پرداخت که از ابتدای سال ۹۳ داستان کودک و نوجوان در نشست‌های ماهانه‌ای با نام «قلمک» به صورت تخصصی‌تر پیگیری شده و خانه ادبیات کودک و نوجوان به شعر اختصاص یافت.

تعریف هیچانه‌ها در اشعار کودک‌نویسان، بررسی جایگاه مادر در شعر کودک، برپایی نشست نقد و بررسی با کودکان و نوجوانان اسدآبادی برخی از فعالیت‌های شب ادبیات کودک و نوجوان در سال جدید بوده است.

گفتنی است، پنجاه و دومین نشست شب ادبیات کودک و نوجوان حوزه هنری استان همدان روز یکشنبه ۲۸ دی‌ماه ساعت ۱۵ و با حضور شاعران کودک و نوجوان استان در حوزه هنری همدان برگزار می‌شود.

سومین جشنواره «مهر بیکران» در همدان

ارسال آثار به سومین جشنواره «مهر بیکران» در همدان تا پایان بهمن‌ماه مصادف با سالگرد پیروزی شکوهمند انقلاب اسلامی تمدید شد.

مسئول دبیرخانه کانون‌های فرهنگی مساجد همدان با اشاره به اینکه کانون‌های فرهنگی، هنری مساجد به دنبال ارتقای فرهنگ عمومی به‌ویژه در محلات است، به تسنیم گفت: این جشنواره با هدف گسترش فرهنگ مهدوی، تعمیق بعد معرفتی جوانان مساجد در حوزه مهدویت و ایجاد پیوند قلبی جوانان با امام زمان(عج) برگزار می‌شود.

سینما و تئاتر

پوستر فیلم

سینما

قدس: سالن شماره ۱: **آنچه مردان درباره زنان نمی‌دانند**

سالن شماره ۲: **مستانه**

کانون پرورش فکری:

سالن شماره ۱: **شیار ۱۴۳**

سالن شماره ۲: **خواب زده‌ها**

بهمن ملایر: **خواب‌زده‌ها**

فرهنگ کبودراهنگ: **شیار ۱۴۳**

گفت وگو با پیشکسوت تئاتر استان

تئاتر نا امید از حمایت

استان همدان در حوزه هنر نمایش و تئاتر قابلیت‌های زیادی دارد و تاکنون با کسب افتخار توسط کارگردانان و بازیگران این عرصه در جشنواره‌های مختلف داخلی و خارجی این مهم برای مسئولان فرهنگ و هنری استان به اثبات رسیده است و البته در این میان همواره هنرمندان عرصه نمایش از برخی کمبودها و کاستی‌ها سخن گفته‌اند و بارها خواستار رسیدگی به این خواسته‌ها برای تقویت این هنر شده‌اند.

اینک با توجه به میزبانی همدان در برگزاری چندین دوره جشنواره بین‌المللی تئاتر کودک و نوجوان و اهمیت تئاتر در این استان و مشکلاتی که بر سر راه هنرمندان تئاتر و گروه‌های نمایشی است، ضرورت پرداختن به این هنر را بیش از پیش تقویت می‌کند.

به همین بهانه تسنیم با «محمدجواد کبودراهنگی» که یکی از پیشکسوتان و کارگردانان تئاتر در همدان است و بخشی از پیشرفت تئاتر استان مرهون تلاش این پیشکسوت است، در رابطه با وضعیت تئاتر در استان و مسائل پیرامونی آن گفت‌وگو کرده است.

اکنون تئاتر استان نسبت به کشور در چه وضعی به سر می‌برد؟

در حال حاضر می‌توان گفت تمام استان‌ها در تئاتر با معضل روبه‌رو هستند با این تفاوت که در برخی از استان‌ها از تئاتر حمایت می‌شود و تعداد تولید آثار بیشتر است. از طرفی اگر وضعیت تئاتر امروز را با گذشته مقایسه کنیم به نتیجه خوبی نمی‌رسیم و حرف خاصی نسبت به گذشته برای گفتن نداریم.

از مشکلات تئاترمان بگویید.

در طول سال‌های گذشته مشکلاتی را که در تئاتر با آن روبه‌رو هستیم به مرکز هنرهای نمایشی وزارت فرهنگ و ارشاد اسلامی ربط می‌دهیم در حالی که نباید امیدی به کمک‌های این مرکز داشته باشیم؛ زیرا حمایت چندانی از تئاتر استان‌ها انجام نمی‌شود. بنابراین باید با اتکا به نیروهای تئاتر خودمان در استان به رشد این هنر کمک کنیم. متأسفانه وضعیت تئاتر به گونه‌ای است که برخی از اهالی این هنر، تئاتر را کنار گذاشته‌اند و امروز دیگر فعال نیستند چون کسی از آنها دعوت به تولید کار نمی‌کند، هنرمندان تئاتر در صورت درخواست مسئولان و اهالی فرهنگ حتی اگر اعتبار چندانی نیز وجود نداشته باشد، کار می‌کنند.

تئاتر از لحاظ پوشش رسانه‌ای نیز در محرومیت قرار دارد و صدا و سیما به‌ویژه در مرکز همدان هیچ‌گونه توجهی به تئاتر ندارد اما رسانه‌های مجازی و مکتوب هر از چند گاهی مطالبی در رابطه با تئاتر منتشر می‌کنند که در این راستا هم باید ببینیم آیا این مطالب تأثیری بر روند رشد تئاتر دارد یا خیر.

عکس تزئینی است

چه راهکاری برای رشد تئاتر در همدان پیشنهاد می‌دهید؟

تئاتر استان همدان برای پیشرفت نیاز به تشکیل شورا دارد هرچند تشکیل دادن این شورا دردسرهایی را نیز به دنبال دارد و ممکن است اختلاف‌نظر اعضا در آن وجود داشته باشد اما به سود تئاتر است و این هنر را رشد می‌دهد؛ چراکه ما وقتی هیچ‌گونه واکنشی در استان در زمینه تئاتر نداشته باشیم وضعیت تئاتر به دیکته نانوشته‌ای تبدیل می‌شود که نمی‌توان برای بهبود آن کاری انجام داد.

آیا بر محتوای آثاری که در استان تولید می‌شود، نظارتی انجام می‌گیرد؟

هیأت بازبینی تئاتر که در اداره کل فرهنگ و ارشاد اسلامی استان‌ها فعال است قابلیت اجرای عمومی نمایش‌ها را تأیید و یا رد می‌کنند که ممکن است برخی از این نمایش‌های مورد تأیید، تنها در حد گرفتن نمره قبولی تأیید شده باشند و از لحاظ محتوایی چندان غنی نباشند؛ بنابراین برای رشد محتوای نمایش‌ها باید نقد انجام بگیرد همان‌طور که تئاتر در برخی کشورها با نقد پیش می‌رود اما ما در کشور و یا استان حوزه نقد تئاتر نداریم.

آیا برای هنرجویانی که وارد عرصه تئاتر می‌شوند برنامه‌ای وجود دارد؟

همدان از لحاظ نیروی انسانی در تئاتر ظرفیت خوبی دارد اما این افراد خوش فکر مدیریت و هدایت نمی‌شوند و فضایی برای بروز این خلاقیت‌ها در استان فراهم نیست. به طوری که ما کارگاه‌ها و کلاس‌های آموزشی تئاتر برگزار می‌کنیم اما پس از اتمام این کلاس‌ها فرصتی برای بروز استعدادهای هنرمندان تئاتر وجود ندارد و برای تغییر این روند نیاز به برنامه‌ریزی داریم؛ زیرا تئاتر با فعالیت همین جوانان پویا می‌شود.

صحبت‌های زیادی در رابطه با راه‌اندازی رشته تئاتر و هنرهای نمایشی در دانشگاه‌های همدان می‌شود، به نظر شما آیا انجام آن لازم است؟

به‌رغم وجود تعداد بی‌شمار علاقه‌مندان به تئاتر در همدان رشته دانشگاهی هنرهای نمایشی نداریم هرچند که به لحاظ مدرسان تئاتر نیز غنی هستیم. در سال‌های اخیر پیشنهاد تأسیس این رشته در دانشگاه آزاد اسلامی واحد همدان را مطرح کردیم اما با این موضوع موافقت نشد و علاقه‌مندان به تئاتر برای تحصیل در این رشته ناچار به رفتن به دیگر استان‌ها می‌شوند. در استان آموزشگاه‌های بازیگری سینما وجود دارد که به سبب تبلیغات محدود استقبال چندانی از این آموزشگاه‌ها انجام نمی‌گیرد اما برای آموزش تئاتر، آموزشگاهی در استان نداریم و فقط هر از گاهی کارگاه‌های آموزشی در این زمینه برگزار می‌شود.

وضعیت تئاتر خیابانی در استان همدان به چه شکل است؟

تئاتر خیابانی هم همچون تئاتر صحنه‌ای با مشکلاتی روبه‌رو است و شاید مشکلات در این بخش از تئاتر بیشتر باشد و هنرمندان به طور معمول مایل به ساخت تئاترهای خیابانی نیستند چون حمایتی از آن نمی‌شود و بلیت فروشی هم ندارد.

در گذشته نمایش‌های خیابانی در قالب نمایش‌های معرکه‌گیری اجرا می‌شد و از تماشاگران مبالغی دریافت می‌کردند اما هنرمندان تئاتر این کار را انجام نمی‌دهند و این کار در شأن هنرمندان نیست؛ لذا برای حمایت مالی از این گروه‌ها نهادها باید وارد کار شوند و در راستای اهداف خود نمایش خیابانی بسازند اما در استان هیچ یک از دستگاه‌ها سفارش ساخت تئاتر خیابانی نداشته‌اند و امروز تنها عامل تولید آثار خیابانی جشنواره‌ها هستند. امروز به جز تئاتر خیابانی جای خالی تئاتر سیار و کارناوالی نیز احساس می‌شود که اجرای آن می‌توانست در رشد تئاتر اثرگذار باشد.

در سال‌های اخیر اداره کل فرهنگ و ارشاد اسلامی هر استان موظف به اعزام کارناوال‌ها و پخش فیلم در روستاها بود و در تئاتر هم چنین امری ممکن بود اما باید به این نکته اشاره کرد که وقتی در شهرستان‌ها تئاتر اجرا نمی‌شود نمی‌توان انتظار اجرای تئاتر سیار در روستاها را داشت.

آیا جشنواره‌ها تأثیری بر رشد تئاتر دارند؟

متأسفانه امروز تأثیر جشنواره‌ها در روند پیشرفت تئاتر کمرنگ شده است و نمی‌تواند مبنای ارزیابی باشد، به نوعی می‌توان گفت که جشنواره‌ها به برنامه‌های روتین و نمایشی تبدیل شده‌اند که اهداف خاصی به دنبال ندارند و در هر دوره هم شرکت‌کنندگان قبل تکرار می‌شوند.

ایجاد رقابت در تئاتر جریان مثبتی نیست به طوری که امروز در دنیا جشنواره‌های تئاتر به صورت فستیوال برگزار می‌شود و حضور گروه‌ها در این فستیوال‌ها به نوعی یک جایزه برای گروه‌ها به شمار می‌آید. اما ایجاد فضای رقابتی در جشنواره‌هایی که در ایران برگزار می‌شود تأثیرات منفی بر هنرمندان می‌گذارد و از طرفی دیگر آرامش را از آنها در تماشای نمایش‌های یکدیگر می‌گیرد، پس با توجه به این موضوع حذف رقابت در جشنواره می‌تواند به هرچه سالم‌تر برگزار شدن آن کمک کند.

از دیدگاه شما اضافه شدن بخش ویژه همدان به جشنواره بین‌المللی تئاتر کودک و نوجوان اتفاق مثبتی بود؟

ما وقتی جشنواره بین‌المللی برگزار می‌کنیم باید نگاه بین‌المللی هم داشته باشیم و جشنواره را استانی نکنیم هر چند جشنواره باید رنگ و بوی همدان را داشته باشد اما در نظر گرفتن بخش ویژه برای گروه‌های استان‌های دیگر ذهنیت مثبتی در ذهن هنرمندان ایجاد نمی‌کند، از طرفی به طور معمول بخش ویژه برای آثار خاص و بزرگ در نظر گرفته می‌شود نه برای استان‌ها.

سالن‌های نمایش در همدان وضعیت راضی‌کننده‌ای دارند؟

در حال حاضر وضعیت سالن‌ها در استان نسبت به گذشته بهبود یافته اما باید بیش از پیش تجهیز و امکانات آن به‌روز شود، از طرفی دیگر می‌توان از فضاهای بلااستفاده برای ایجاد سالن پلاتو که مورد استقبال هنرمندان تئاتر قرار می‌گیرد، استفاده کرد و در این زمینه شهرداری هم می‌تواند سهیم باشد و در فرهنگسراها سالن پلاتو برای اجرای تئاتر راه‌اندازی کند.

فرهنگ عمومی

فرهنگ کتابخوانی کمرنگ شد

فامنین– قاسملو– خبرنگار همدان‌پیام: فرهنگ کتابخوانی بسیار کمرنگ شده است.

امام جمعه فامنین در چهارمین شورای فرهنگ عمومی شهرستان فامنین گفت: یکی از دغدغه‌های رهبر معظم انقلاب ضعیف بودن مطالعه در بین مردم ایران است؛ زیرا کشوری مثل ایران نباید در مورد مسأله کتاب و کتابخوانی تا این حد ضعیف عمل کند. حجت‌الاسلام محسن ثابتی اهداف این شورا را براساس ۲ محور بیان کرد.

وی گفت: در آستانه برگزاری یادواره شهدای فامنین هستیم در این مراسم آمادگی ذهنی ایجاد کردیم تا هماهنگی‌های لازم برای تاریخ مقرر صورت گیرد.

همچنین حجت‌الاسلام ثابتی از همکاری مسئولان به عنوان محور دیگر نام برد و خاطرنشان کرد: هر مسئولی باید به اندازه فعالیت و توان خود همکاری لازم با امور مطرح شده را داشته باشد.

به گفته وی، ما باید اخبار و نشست‌ها را به هم پیوند بزنیم تا برآیند خوبی داشته باشیم.

حجت‌الاسلام ثابتی ادامه داد: باید سلاح مبارزه ما در مقابل جنگ نرم دشمنان کارا باشد و با تشکیل جبهه حق علیه باطل به مقابله با این افکار فاسد برخیزیم. اگر برای فرزندانمان برنامه‌ریزی درست و منطقی نداشته باشیم بی‌شک دشمن برای آنها در هر زمینه‌ای برنامه‌ریزی خواهد کرد.

مدیر کل اداره فرهنگ و ارشاد اسلامی استان همدان هم گفت: وظیفه شورای فرهنگی بررسی و نظارت بر روی همه راهکارهاست.

فاضل عبادی افزود: از ابتدای سال تاکنون مباحثی را که مربوط به این حوزه بوده است را تنظیم و در ۱۱ محور اجرا کرده‌ایم، از جمله آنها بهره‌برداری از فرمایشات رهبر معظم انقلاب به‌ویژه در حوزه فرهنگی و نامگذاری سال، توجه به مسأله جمعیت و بررسی علل و عوامل کاهش و افزایش آن، بررسی فعالیت و تصمیمات شورای فرهنگ، برنامه‌ریزی برای هم‌افزایی که شورای هماهنگی محلات از محصولات این برنامه و ... است.

وی ادامه داد: برنامه‌هایی همچون بررسی تحقق شعار سال، ترویج فرهنگ عفاف و حجاب و اوقات‌فراغت در اولویت دستور کارها بوده است و باید تلاش شود تا زیرساخت‌های فرهنگی افزایش پیدا کند.

عبادی، تقویت تشکل‌های مردمی را از دیگر وظایف این شورا دانست و افزود: باید شاخص‌های کمرنگ را در شهرستان پررنگ‌تر کنیم؛ در این راستا به عنوان مثال می‌توان آموزشگاه آزاد و فرهنگی، هنری راه‌اندازی کرد.

معرفی کتاب

حقیقت دین هخامنشیان چه بود؟

کتابی از مرحوم مرتضی ثاقب‌فر در زمینه پژوهش پیرامون «دین هخامنشیان» منتشر شد.

نشر شورآفرین به تازگی کتابی را با عنوان «دین هخامنشیان» با ترجمه تألیف ثاقب‌فر و ژاک دوشن گیمن منتشر کرده است که در آن سعی شده به این سؤال اساسی پاسخ داده شود که مردمان سلسله باستانی هخامنشی در ایران پیرو چه دین و آیینی بوده‌اند.

ثاقب‌فر در مقام یک جامعه‌شناس، ایرانشناس و تاریخ‌دان در این کتاب که همراه با دومین سالگرد درگذشت وی منتشر شده به بررسی سنجش‌گرانه دین هخامنشیان و دیدگاه‌های پژوهشگران مختلف از سراسر دنیا درباره دین هخامنشیان پرداخته و در نهایت نیز نظر خود را بیان کرده است. کتاب اما در ادامه نوشته‌ای از ژاک دوشن گیمن از ایرانشناسان نامدار معاصر را منتشر کرده است که در آن به مسأله اصالت زرتشت و دین هخامنشیان و نیز رابطه دین و سیاست در این حکومت از کوروش تا خشایارشاه پرداخته شده است.

به گزارش مهر، ثاقب‌فر بخش نخست از این کتاب را با موضوع نام زرتشت در کتیبه‌های ایرانی و متون یونانی آغاز می‌کند و پس از آن به موضوع نبودن نام اوستا در کتیبه‌ها، لوحه‌ها و نوشته‌های مورخان باستانی می‌پردازد.

یکتاپرستی گاهانی و چندگانه پرستی هخامنشی و آیین‌هایی چون نوشیدن نوشابه هوم، دفن مردگان، نام‌ها و القاب پادشاهان هخامنشی، نبود اصطلاحات خاص زرتشتی و موضوع گل‌نبشته‌های تخت جمشید نیز مسائل دیگری است که بخش نخست این کتاب در تعقیب ریشه‌های دین هخامنشیان به آن پرداخته است.

بخش دوم این کتاب به موضوع اصالت زرتشت از نگاه گیمن پرداخته که در آن با نگاهی به پژوهش‌های انجام شده در این زمینه به مقایسه ایزدان، اشخاص، اعمال و آئین‌ها، پرستشگاه‌ها و قربانگاه‌ها و اسطوره‌ها و نمادها در این آئین پرداخته شده است.

این کتاب در ۱۹۵ صفحه و با قیمت ۱۵ هزار و ۵۰۰ تومان از سوی نشر شورآفرین منتشر شده است.

اداره ثبت اسناد و املاک حوزه ثبت ملک بهار

هیأت موضوع قانون تعیین تکلیف وضعیت ثبتی اراضی و ساختمان‌های فاقد سند رسمی

آگهی موضوع ماده ۳ قانون و ماده ۱۳ آیین‌نامه قانون تعیین تکلیف وضعیت ثبتی و اراضی و ساختمان‌های فاقد سند رسمی

برابر رأی شماره ۱۳۹۳۶۰۳۲۶۰۰۷۰۰۳۴۳۰ مورخه ۱۳۹۳/۰۹/۱۸ هیأت اول موضوع قانون تعیین تکلیف وضعیت ثبتی اراضی و ساختمان‌های فاقد سند رسمی مستقر در واحد ثبتی حوزه ثبت ملک بهار تصرفات مالکانه بلامعارض متقاضی آقای علی حسن غنی پوریان فرزند محمدابراهیم به شماره شناسنامه ۸ صادره از بهار در اعیانی شش دانگ یک باب خانه با پرداخت حق‌الارض به مالک عرصه به مساحت ۷۹ مترمربع قسمتی از پلاک ۲۲۲۰ فرعی از ۱۳۹ اصلی واقع در بهار بخش چهار همدان خریداری از آقای حبیبا... زارعی محرز گردیده است.

لذا به منظور اطلاع عموم مراتب در دو نوبت به فاصله ۱۵ روز آگهی می‌شود، در صورتی که اشخاص نسبت به صدور سند مالکیت متقاضی اعتراضی داشته باشند می‌توانند از تاریخ انتشار اولین آگهی به مدت دو ماه اعتراض خود را به این اداره تسلیم و پس از اخذ رسید، ظرف مدت یک ماه از تاریخ تسلیم اعتراض، دادخواست خود را به مراجع قضایی تقدیم نمایند. بدیهی است در صورت انقضای مدت مذکور و عدم وصول اعتراض طبق مقررات سند مالکیت صادر خواهد شد. م الف ۵۱۳۶

تاریخ انتشار نوبت اول: ۱۳۹۳/۱۰/۲۷

تاریخ انتشار نوبت دوم: ۱۳۹۳/۱۱/۱۲

علی زیوری‌حبیبی– رئیس ثبت اسناد و املاک بهار

اداره ثبت اسناد و املاک حوزه ثبت ملک بهار

هیأت موضوع قانون تعیین تکلیف وضعیت ثبتی اراضی و ساختمان‌های فاقد سند رسمی

آگهی موضوع ماده ۳ قانون و ماده ۱۳ آیین‌نامه قانون تعیین تکلیف وضعیت ثبتی و اراضی و ساختمان‌های فاقد سند رسمی

برابر رأی شماره ۱۳۹۳۶۰۳۲۶۰۰۷۰۰۳۳۶۲ مورخه ۱۳۹۳/۰۹/۱۲ هیأت اول موضوع قانون تعیین تکلیف وضعیت ثبتی اراضی و ساختمان‌های فاقد سند رسمی مستقر در واحد ثبتی حوزه ثبت ملک بهار تصرفات مالکانه بلامعارض متقاضی آقای علی‌اکبر سهرابی فرزند حاجی‌آقا به شماره شناسنامه ۲۷۰ صادره از همدان در اعیانی ششدانگ یک باب ساختمان به مساحت ۴۸/۶۰ مترمربع قسمتی از پلاک ۳۸۵۸ فرعی از ۱۳۹ اصلی واقع در بهار بخش چهار همدان خریداری مع‌الواسطه از مالک رسمی آقای رضا یونس‌پور محرز گردیده است.

لذا به منظور اطلاع عموم مراتب در دو نوبت به فاصله ۱۵ روز آگهی می‌شود، در صورتی که اشخاص نسبت به صدور سند مالکیت متقاضی اعتراضی داشته باشند می‌توانند از تاریخ انتشار اولین آگهی به مدت دو ماه اعتراض خود را به این اداره تسلیم و پس از اخذ رسید، ظرف مدت یک ماه از تاریخ تسلیم اعتراض، دادخواست خود را به مراجع قضایی تقدیم نمایند. بدیهی است در صورت انقضای مدت مذکور و عدم وصول اعتراض طبق مقررات سند مالکیت صادر خواهد شد. م الف ۵۱۲۵

تاریخ انتشار نوبت اول: ۱۳۹۳/۱۰/۲۷

تاریخ انتشار نوبت دوم: ۱۳۹۳/۱۱/۱۲

علی زیوری‌حبیبی– رئیس ثبت اسناد و املاک بهار

اداره ثبت اسناد و املاک حوزه ثبت ملک اسدآباد

هیأت موضوع قانون تعیین تکلیف وضعیت ثبتی اراضی و ساختمان‌های فاقد سند رسمی

آگهی موضوع ماده ۳ قانون و ماده ۱۳ آیین‌نامه قانون تعیین تکلیف وضعیت ثبتی و اراضی و ساختمان‌های فاقد سند رسمی

برابر رأی شماره ۹۳/۲۶۵۱ مورخه ۹۳/۰۹/۱۷ هیأت اول/ دوم موضوع قانون تعیین تکلیف وضعیت ثبتی اراضی و ساختمان‌های فاقد سند رسمی مستقر در واحد ثبتی حوزه ثبت ملک اسدآباد تصرفات مالکانه بلامعارض متقاضی نورا... وارسته فرزند حسین به شماره شناسنامه ۸۱۱ صادره از اسدآباد در ششدانگ یک باب خانه به مساحت ۶۷/۹۶ مترمربع در قسمتی از پلاک ۱۷۱۱ اصلی واقع در خیابان جنتی، کوی شهید رسولی فطرت خریداری با واسطه از مالک رسمی آقای باقر فدایی محرز گردیده است.

لذا به منظور اطلاع عموم مراتب در دو نوبت به فاصله ۱۵ روز آگهی می‌شود، در صورتی که اشخاص نسبت به صدور سند مالکیت متقاضی اعتراضی داشته باشند می‌توانند از تاریخ انتشار اولین آگهی به مدت دو ماه اعتراض خود را به این اداره تسلیم و پس از اخذ رسید، ظرف مدت یک ماه از تاریخ تسلیم اعتراض، دادخواست خود را به مراجع قضایی تقدیم نمایند. بدیهی است در صورت انقضای مدت مذکور و عدم وصول اعتراض طبق مقررات سند مالکیت صادر خواهد شد.

تاریخ انتشار نوبت اول: ۹۳/۱۰/۲۷

تاریخ انتشار نوبت دوم: ۹۳/۱۱/۱۲

محمدعلی جلیلوند– رئیس ثبت اسناد و املاک اسدآباد

اداره ثبت اسناد و املاک حوزه ثبت ملک اسدآباد

هیأت موضوع قانون تعیین تکلیف وضعیت ثبتی اراضی و ساختمان‌های فاقد سند رسمی

آگهی موضوع ماده ۳ قانون و ماده ۱۳ آیین‌نامه قانون تعیین تکلیف وضعیت ثبتی و اراضی و ساختمان‌های فاقد سند رسمی

برابر رأی شماره ۹۳/۲۶۱۵ مورخه ۹۳/۰۹/۱۲ هیأت اول/ دوم موضوع قانون تعیین تکلیف وضعیت ثبتی اراضی و ساختمان‌های فاقد سند رسمی مستقر در واحد ثبتی حوزه ثبت ملک اسدآباد تصرفات مالکانه بلامعارض متقاضی خانم طاهره تیزهوش فرزند رضاقلی به شماره شناسنامه ۲۱۰۸۳ صادره از سنقر در ششدانگ یک باب خانه به مساحت ۶۱/۲۶ متر مربع در قسمتی از پلاک ۱۸۵۵ اصلی واقع در خیابان کاشانی، کوی عبادی، روبه‌روی نانوایی خریداری با واسطه از مالک رسمی آقای حسن قهرمانی محرز گردیده است.

لذا به منظور اطلاع عموم مراتب در دو نوبت به فاصله ۱۵ روز آگهی می‌شود، در صورتی که اشخاص نسبت به صدور سند مالکیت متقاضی اعتراضی داشته باشند می‌توانند از تاریخ انتشار اولین آگهی به مدت دو ماه اعتراض خود را به این اداره تسلیم و پس از اخذ رسید، ظرف مدت یک ماه از تاریخ تسلیم اعتراض، دادخواست خود را به مراجع قضایی تقدیم نمایند. بدیهی است در صورت انقضای مدت مذکور و عدم وصول اعتراض طبق مقررات سند مالکیت صادر خواهد شد.

تاریخ انتشار نوبت اول: ۹۳/۱۰/۲۷

تاریخ انتشار نوبت دوم: ۹۳/۱۱/۱۲

محمدعلی جلیلوند– رئیس ثبت اسناد و املاک اسدآباد

آگهی موضوع ماده ۳ قانون و ماده ۱۳ آیین‌نامه قانون تعیین تکلیف وضعیت ثبتی اراضی و ساختمان‌های فاقد سند رسمی

برابر رأی شماره ۱۳۹۳۶۰۳۲۶۰۰۶۰۰۱۶۳۸ مورخه ۱۳۹۳/۰۵/۰۴ هیأت اول موضوع قانون تعیین تکلیف وضعیت ثبتی اراضی و ساختمان‌های فاقد سند رسمی مستقر در واحد ثبتی حوزه ثبت ملک ملایر تصرفات مالکانه بلامعارض متقاضی آقای علی‌اکبر غیاثوند فرزند علیمراد به شماره شناسنامه ۵۴۴ صادره از ملایر در شش دانگ یک باب خانه به مساحت ۹۸/۸۰ مترمربع قسمتی از پلاک یک اصلی اراضی دولت آباد واقع در بخش ۴ ملایر خریداری از مالک رسمی آقای میراحمد فتاحی محرز گردیده است.

لذا به منظور اطلاع عموم مراتب در دو نوبت به فاصله ۱۵ روز آگهی می‌شود، در صورتی که اشخاص نسبت به صدور سند مالکیت متقاضی اعتراضی داشته باشند می‌توانند از تاریخ انتشار اولین آگهی به مدت دو ماه اعتراض خود را به این اداره تسلیم و پس از اخذ رسید، ظرف مدت یک ماه از تاریخ تسلیم اعتراض، دادخواست خود را به مراجع قضایی تقدیم نمایند. بدیهی است در صورت انقضای مدت مذکور و عدم وصول اعتراض طبق مقررات سند مالکیت صادر خواهد شد. م الف ۵۳۷۲

تاریخ انتشار نوبت اول: ۱۳۹۳/۱۰/۲۷ تاریخ انتشار نوبت دوم: ۱۳۹۳/۱۱/۱۲

حسن قاجاریان، رئیس ثبت اسناد و املاک شهرستان ملایر

آگهی مزایده

در پرونده‌های کلاسه ۱۸۷۵/۱۸۷۶/۲۰۱۴/۱۸۹۹/۹۳ اجرایی طی رأی صادره از شعبه ۱۴ محاکم حقوقی دادگستری استان همدان محکوم له: بابک داریوشی، مرتضی رضائی خرم، مهدی رفیعی مقدم، عذرا علیمیرزایی محکوم علیه: حسن حیدری سلیمان‌آبادی در تمام چهار کلاسه محکوم علیه و شعبه صادر کننده اجرایی و سال واحد است محکوم به: ۷۵۰/۹۱۲/۰۰۰ ریال تجمیع پرونده‌ها در حق محکوم له نیم‌عشر دولتی: ۳۷/۵۴۵/۶۰۰ لذا با توجه به اینکه محکوم علیه نسبت به برائت ذمه خویش اقدامی نکرده است این اجرا به درخواست (تمام محکوم لها) اقدام به توقیف ۶ دانگ پلاک ثبتی ۲۴۳۸ فرعی از ۱۷۷ اصلی بخش ۰۲ ناحیه ۹۹ مورد ثبت ۶۳۵۳۰ واقع در همدان، روستای آبشینه، جنب مسجد عرصه ۶۲۳/۶۶ مترمربع و اعیان در ۲ طبقه هر طبقه ۸۰ مترمربع ارزش ۶ دانگ ۱/۳۰۰/۰۰۰/۰۰۰ اعلام گردیده است و مورد فروش فقط به میزان محکوم به است. لذا این اجرا به تاریخ ۹۳/۱۱/۲۰ ساعت ۱۱/۳۰ تا ۱۲ اقدام به برگزاری مزایده می‌نماید محل برگزاری مزایده دادگستری کل استان طبقه همکف دفتر مزایده می‌باشد. مورد مزایده ۵ روز قبل از تاریخ مندرج قابل مشاهده است. برنده مزایده کسی است که بالاترین قیمت پیشنهادی را ارائه دهد و ده درصد مبلغ پیشنهادی را فی‌المجلس واریز نماید و جهت الباقی در مهلت قانونی اقدام نموده در غیر این صورت ده درصد به نفع دولت ضبط خواهد شد. م الف ۵۳۷۱

دادورز اجرای احکام مدنی دادگستری همدان– زائری

پیام تاریخ، تمدن و فرهنگ مادستان
The Message Of Madestan's History & Civilization & Culture
روزنامه همدان پیام
۷
شنبه ● ۲۷ دی‌ماه ۱۳۹۳ ● شماره ۲۲۶۵
گردشگری و میراث
gardesh@hamedanpayam.com

بررسی آیین‌نامه راهنمایان گردشگری در دولت پس از ۴۰ سال!

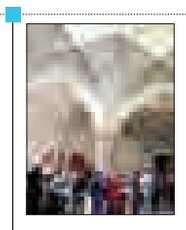

بررسی آیین‌نامه راهنمایان گردشگری که از حدود ۴۰ سال پیش بدون تغییر در حال اجرا بود، سرانجام پس از اصلاح به معاون اول رئیس‌جمهور داده شد تا در هیأت دولت بررسی و تصویب شود. به گزارش ایسنا، تیموری، مدیرکل نظارت و ارزیابی خدمات گردشگری سازمان میراث فرهنگی و گردشگری با اعلام این خبر گفت: با توجه به اینکه آیین‌نامه راهنمایان گردشگری مصوب سال ۱۳۵۴ بود و گردشگری در این سال‌ها با تحولات گسترده و مشکلات جدیدی مواجه شده است، سازمان میراث فرهنگی، صنایع دستی وگردشگری لازم دید این آیین‌نامه را اصلاح کند.

بیمه راهنمایان تور در دستور کار سازمان

مسأله بیمه جامعه راهنمایان ایرانگردی و جهانگردی را که اولویت آنهاست، در دستور کار قرار خواهند داد.

معاون رئیس‌جمهور و رئیس سازمان میراث فرهنگی، صنایع‌دستی و گردشگری در یک نشست دوستانه با اعضای جامعه راهنمایان ایرانگردی و جهانگردی از آنان خواست تا مسائل و مشکلات خود را مطرح کنند.

به گزارش میراث آریا، مسعود سلطانی‌فر با تأکید بر اهمیت کار راهنمایان تور اظهار امیدواری کرد که آیین‌نامه مورد نظر به تصویب برسد و بسیاری از دغدغه‌های جامعه راهنمایان ایرانگردی و جهانگردی از میان برود.

جامعه اکوتوریسم کشور به شاهرود می‌رود

نخستین گردهمایی جامعه اکوتوریسم کشور در شاهرود برگزار می‌شود. این گردهمایی از ۲۲ تا ۲۴ بهمن‌ماه امسال در محل روستای ابر شهرستان شاهرود برگزار می‌شود و بازدید از مجموعه تاریخی بسطام، آرامگاه شیخ ابوالحسن خرقانی، ارتفاعات پوشیده از برف، جنگل ابر و دالان بهشت، رمل‌های ماسه‌ای کویر چاه‌جام، موزه تخصصی آب و برگزاری نشست‌های تخصصی در ارتباط با مسائل زیست‌محیطی و حفاظت از عرصه‌های طبیعی از جمله برنامه‌های این گردهمایی است. این گردهمایی توسط دفتر خدمات مسافرتی هیرکان سفر با همکاری هیأت کوهنوردی و صعودهای ورزشی استان و شهرستان شاهرود، شبکه تشکل‌های زیست محیطی استان، ماهنامه سیاحت و سفر، فصلنامه کوه و مؤسسه طنین طبیعت تیرگان برگزار می‌شود.

خبر

صدای هتلداران درآمد!

رئیس جامعه هتلداران ایران با اشاره به اصلاحیه‌ای که سازمان امور مالیاتی برای یک ماده قانونی به مجلس داده است و اعتراض نسبت به آن، گفت: سازمان امور مالیاتی، هتل‌های خصوصی را مشمول معافیت مالیاتی نمی‌داند.

به گزارش ایسنا، جمشید حمزه‌زاده با اشاره به ماده ۱۳۲ قانون مالیات که طبق آن تمام تأسیسات گردشگری، ۵۰ درصد از پرداخت مالیات معاف بودند، افزود: سازمان امور مالیاتی این امتیاز را در اصلاحیه این ماده قانونی حذف کرده است. ما تلاش زیادی کردیم تا مجلس در این‌باره قانع شود و هتل‌ها را در کنار صنایع و معادن مشمول معافیت مالیاتی صد درصد قرار دهند؛ اما با وجود آن‌همه تلاش برای توجیه شرایط صنعت هتلداری در ایران، حالا سازمان مالیاتی به شکل دیگری عمل کرده است و در ماده ۱۷، لایحه رفع موانع تولید رقابت‌پذیر و ارتقای نظام مالی کشور، اصلاحیه دیگری را وارد کرده است که زمین را از شمول سرمایه‌گذاری مستثنا می‌کند.

وی در ادامه افزود: زمین، تنها سرمایه هتل‌هاست و اگر آن حذف شود دیگر چیزی برای هتل‌دار نمی‌ماند و این فشارهای مالیاتی صنعت هتل‌داری را ضعیف و متزلزل می‌کند و به‌طور غیرمستقیم مسافر را تحت‌الشعاع قرارمی‌دهد.

آغاز فعالیت انجمن گردشگران میراث هگمتانه در همدان

استاد راهنمای انجمن گردشگران میراث هگمتانه از آغاز به کار انجمن گردشگری میراث هگمتانه در همدان خبر داد.

مسعود ملکی اظهار کرد: این انجمن با هدف تبادل اطلاعات گردشگران، ارزیابی خدمات گردشگری استان و کشور و ارائه راهکاری مناسب گردشگری برای ایجاد توسعه پایدار در دانشگاه میراث هگمتانه تشکیل شده است.

وی افزود: این انجمن با حضور تعدادی از دانشجویان رشته مدیریت جهانگردی تحت نظر اساتید جهانگردی استان به فعالیت خود ادامه خواهد داد.

ملکی با اشاره به اینکه این انجمن در فضای مجازی هم خدمات گردشگری ارائه می‌دهد، یادآور شد: مجمع عمومی این انجمن در هفته گذشته با حضور همه اعضا تشکیل شده است که اهداف این انجمن هم به تصویب تمامی اعضای انجمن رسیده است.

ملکی خاطرنشان کرد: این انجمن می‌تواند در برگزاری هر چه بهتر جشنواره زمستانی که از ۵ بهمن‌ماه آغاز می‌شود و تا ۵ اسفندماه ادامه دارد، کمک کند.

وی همچنین گفت: این انجمن پیشنهادات خود را به مجموعه میراث فرهنگی ارائه خواهد داد.

پارینه

رونمایی عتیقه‌های استردادی شاید هفته بعد

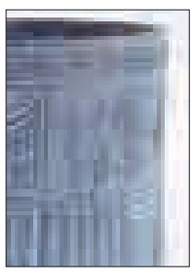

مدیرکل موزه ملی ایران از رونمایی احتمالی آثار استردادی «خوروین» در هفته آینده در این موزه خبر داد.

مهناز گرجی با اشاره به آماده‌سازی رو به تکمیل این نمایشگاه در موزه ملی ایران اظهار کرد: نمایش ۳۴۹ شیء استردادی از بلژیک که ٤ دی‌ماه به ایران بازگردانده شدند، در ۳ گالری متمرکز شده‌اند و با توجه به برنامه‌ریزی‌های انجام شده، احتمالاً هفته آینده رونمایی می‌شوند.

وی با بیان اینکه در حال حاضر اصل تمرکز برای نمایش آثار محوطه «خوروین»، آثار استردادی است که ٤ دی‌ماه در فرودگاه مهرآباد تحویل ایران شد، افزود: پیش از این ۲۲۸ شیء دیگر از این محوطه که در مخزن موزه ملی ایران بود، در ویترین‌های این موزه در معرض نمایش بوده و هستند و در حال حاضر نیز تعدادی از آن‌ها در یکی از ویترین‌های موزه قرار دارند؛ بنابراین آن‌ها در این نمایشگاه جای نمی‌گیرند.

به گزارش ایسنا، گرجی با بیان اینکه پس از باز کردن مُهر و موم آثار استردادی به ایران، حدود ۲۰ اثر به دلیل آسیب‌هایی به صورت اضطراری مرمت شدند، گفت: این مجموعه که همگی متعلق به یک محوطه تاریخی هستند، به دلیل مجموعه بودن، خود شاخص زیبایی‌شناسی دارند، که مورد توجه هستند.

۳۴۹ قلم شیء استردادی از بلژیک به ایران، در سال ۱۳٤٤ توسط یک فرانسوی از طریق یک دیپلمات بلژیکی، از ناحیه «خوروین» متعلق به ۳ هزار تا ۳ هزار و ۵۰۰ سال پیش که توسط ۲ باستان‌شناس ایرانی و خارجی کاوش شده بود، به مرور از کشور خارج کرد اما پس از این‌که دولت ایران از وجود این اشیای عتیقه در موزه «سنکانتر» در بروکسل بلژیک مطلع شد، در سال ۱۳٦۰ در محاکم بلژیک طرح دعوی کرد و اگرچه چند بار در این شکایت بازنده بود، اما در نهایت موفق به بازگرداندن این اشیای قدیمی و ارزشمند از بلژیک به ایران شد و آنها اکنون در موزه ملی ایران نگهداری می‌شوند.

به اعتقاد کارشناسان

سرمایه‌گذاری در گردشگری فضای مناسب می‌خواهد

مریم مقدم

با روی کار آمدن دولت تدبیر و امید و میراثی که از طرح‌های ناتمام عمرانی و زیرساختی در کشور از دولت گذشته باقی مانده بود سبب شد رویکردهای اقتصادی دولت با توجه به ابلاغ سیاست‌های اقتصاد مقاومتی از سوی مقام معظم رهبری و کمبود منابع به سویی برود که در کشور شاهد باور واقعی داشتن به بخش خصوصی و سرمایه‌هایی داخلی باشیم.

در سال‌های اخیر ظرفیت زیاد بخش گردشگری همدان به عنوان یکی از اولویت‌های توسعه این حوزه به طور جدی مورد توجه قرار داده شده است و با تغییر سکان‌داری این نهاد در همدان تحول جدی در این بخش محسوس است؛ هر چند این درخواست با توجه به کم بودن زیرساخت‌ها و غفلت‌های گذشته راه بلندی در پیش‌رو دارد.

می‌توان از کلنگ‌زنی مجموعه هایپراستار که در اطراف خود نیازهای اقامتی و تفریحی را در همدان برآورده می‌کند و تغییرات قابل تقدیر در سراب‌های شهرستان نهاوند از رویدادهای این حوزه نام برد که آینده‌ای روشن را در این حوزه نوید می‌دهد.

استان به دنبال سرمایه‌گذار

کمبود منابع مالی و تحقق نشدن بودجه‌های ملی یکی از مشکلات سال‌های اخیر بوده و این امر خود دلیلی برای دیده شدن بخش خصوصی در کشور و ظرفیت‌های آن شده است که برای چاره‌جویی در خصوص پایان پروژه‌های نیمه‌کاره این امر، استان همدان چند ماهی است به دنبال دعوت از سرمایه‌گذاران مختلف از داخل و خارج رفته و این امر در ماه‌های گذشته با برگزاری همایش سرمایه‌گذاری و کارآفرینی به وقوع پیوست و اینک انتظارات و نگاه‌ها به دستاوردهای آن معطوف شده است.

در همایش بین‌المللی سرمایه‌گذاری همدان در حوزه‌های گردشگری سلامت، هتل‌سازی، صنایع دستی، سرمایه‌گذاری در حوزه‌های تأسیسات گردشگری نظیر سنگ‌های قیمتی، روستاگردی، گردشگری اسب و سایر بخش‌ها قرار داده شد و تفاهم‌نامه و موافقت‌نامه اصولی به امضا رسید.

بنا بر اطلاعات موجود بیان شد در این میان ۲ سرمایه‌گذار خارجی از کشورهای هند و ترکیه به ترتیب در زمینه‌های تراش سنگ‌های قیمتی و گردشگری در بخش‌های مختلف به ارزش جمعی بیش از ۹ میلیون دلار در همدان سرمایه‌گذاری خواهند کرد.

وعده ساخت هتل و توسعه گردشگری

در این زمینه شهردار همدان هم در شهریورماه سال جاری گفت: ٤ زمین برای احداث هتل ۵ ستاره در نظر گرفته شده است و نیازمند ورود بخش خصوصی برای ساخت آنها هستیم.

مصطفی رسولی از سرمایه‌گذاری ۵۰۰ میلیارد تومانی بخش خصوصی در مناطق ویژه گردشگری همدان خبر داد و افزود: بخش خصوصی در حدود ٦۰ هکتار از راضی ویژه گردشگری همدان سرمایه‌گذاری داشته و تفاهم‌نامه این سرمایه‌گذاری‌ها نیز به امضا رسیده است.

وی با بیان اینکه همدان شهری تاریخی و توریستی محسوب می شود، اظهار کرد: طراحی‌های لازم برای ایجاد پارک تفریحی در منطقه حیدره همدان انجام شده است و بزودی سرمایه‌گذار اماراتی در این زمینه ورود پیدا می‌کند. رسولی ادامه داد: شهرداری در محور گردشگری گنجنامه ۱۰۰ هکتار زمین از اراضی ملی استان دریافت کرده است و زیرساخت‌های گردشگری از جمله هتل، کمپ و شهربازی را در آنجا ایجاد می‌کند.

شهردار همدان با اشاره به اینکه در دوره شورای چهارم در شهر همدان سرمایه‌گذاری‌ها با مشارکت بخش خصوصی شکل گرفته است، گفت: همدان کریدور غرب به شرق بوده که این مسأله یکی از مهمترین مزیت‌های همدان به شمار می‌رود.

در آخرین اخبار هم استاندار همدان از سرمایه‌گذاری تأمین اجتماعی(شستا) در استان خبر داد و گفت: ساخت هتل ۵ ستاره در همدان، توسط این شرکت انجام خواهد شد.

این موارد یکی پس از دیگری بیانگر آن است که زمینه‌های سرمایه‌گذاری در حوزه گردشگری در همدان آماده است اما این سرمایه‌گذاری‌ها باید با هدف و برنامه‌ریزی به انجام برسد.

> **کمبود منابع مالی و تحقق نشدن بودجه‌های ملی یکی از مشکلات سال‌های اخیر بوده و این امر خود دلیلی برای دیده شدن بخش خصوصی در کشور و ظرفیت‌های آن شده است**

کارشناسان به برنامه‌ریزی در جذب سرمایه‌گذار معتقد هستند

حوزه‌های سرمایه‌گذاری در گردشگری، بخش‌هایی نظیر هتل‌ها، مراکز بهداشت و درمان (در امر توریسم سلامت)، گردشگری بازرگانی، تورهای ماجراجویانه، گردشگری ورزشی، موزه‌ها و پارک‌ها، تجهیز هتل‌ها و گردشگری فصلی، آموزش کارکنان شاغل در گردشگری، کمپ‌ها، مراکز خرید، مراکز آموزش گردشگری، نوسازی زیرساخت‌های حمل‌ونقل زمینی و هوایی و ریلی را در بردارند.

به اعتقاد کارشناسان، در عرصه بین‌المللی، سرمایه‌گذاری در زنجیره فعالیت‌های گردشگری، نیازمند شناسایی مکان‌های مناسب سرمایه‌گذاری و بازاریابی است. جست‌وجوی مکان‌های مناسب با ریسک کمتر و بازدهی بیشتر از طریق مطالعات مکانی انجام می‌شود و برای کسب بازدهی‌های بالاتر، عوامل زیست‌محیطی و تجاری مختلف، قابلیت بازار و بودجه‌بندی سرمایه‌ای باید مطالعه شوند. مکان ایده‌آل همراه با ارزش فعلی خالص بیشتر و نرخ بازدهی داخلی بالاتر، اولویت بالایی در معیارهای غربالگری خواهند داشت. این معیارها شامل ریسک، امکان ارسال وجوه به کشور اصلی، انگیزه‌ها، محدودیت‌های سرمایه‌گذاری خارجی، نرخ رشد بازار و نرخ رشد صنعت هتل‌داری است.

جالب است، به‌رغم ماهیت بین‌المللی صنعت گردشگری، به دشواری می‌توان آن را صنعتی جهانی شده دانست؛ زیرا براساس مطالعات و تحقیقات انجام شده، در قیاس با کسب و کارهای دیگر خدماتی نظیر ارتباطات خدماتی مالی، سهم سرمایه‌گذاری مستقیم خارجی وارده شده به آن چندان گسترده نیست. در واقع این سهم سرمایه‌گذاری بیشتر در معدودی از فعالیت‌های مرتبط با گردشگری رخ می‌دهد که صنایع اقامت، رستوران‌داری، تورگردانی، سیستم‌های رزرواسیون بین‌المللی و تا حدی خطوط هوایی در آن جای دارند.

سهم توریسم کم است؟

براساس برآوردهای سازمان جهانی تجارت و توسعه(UNCTAD)، سهم توریسم از سرمایه‌گذاری‌های مستقیم خارجی بیش از ۲درصد نیست؛ البته این سهم در اقتصادهای درحال توسعه، نقش پررنگ‌تری دارد و گاه تا ۱۰درصد سرمایه‌گذاری‌های خارجی به این صنعت اختصاص دارد.

ممکن است این ارقام کم جلوه کنند که این موضوع می‌تواند دلایل مختلفی داشته باشد. براساس پژوهشی که توسط ۲ استاد دانشگاه، نعمتا... اکبری و محمد زاهدی، انجام شده‌است به واسطه همپوشانی زیاد و محدودیت‌های آماری حجم کلی فعالیت‌های مرتبط با گردشگری در اقتصادهای ملی هم به‌طور متعارف کمتر از حد واقعی برآورد می‌شوند.

علاوه بر این، ورود چندملیتی‌ها به صنعت گردشگری در بسیاری از موارد با توجه به ذات خدماتی بودن فعالیت‌ها، بیش از آنکه به صورت واردات سرمایه رخ داده باشد در قالب قراردادهای مدیریت ظهور یافته است. رستوران‌های زنجیره‌ای نظیر مک‌دونالد نمونه‌ای از این دست به‌شمار می‌روند.

سومین مطلب هم آن است که به‌رغم محدود بودن فعلی سطح سرمایه‌گذاری مستقیم خارجی، در حال رشد بودن روند گردشگری بین‌المللی در کشورهای درحال توسعه موجب آن شده است که آینده روشنی در این حوزه پیش‌بینی شود. همچنین سرعت رشد این سرمایه‌گذاری‌های خارجی و حضور بنگاه‌های چندملیتی در عرصه صنعت گردشگری در کشورهای درحال توسعه با رشد معنی‌دار پیش می‌رود.

شناسه

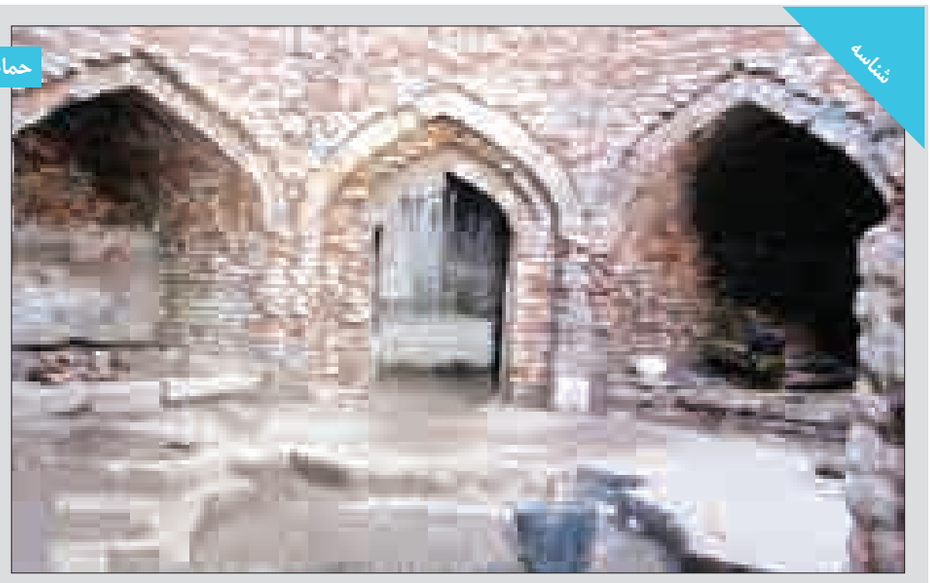

حمام گلستان (نیلوفر) اسدآباد

این حمام در محله کاروانسرا یا بازار در کنار مسجد جامع اسدآباد قرار دارد؛ این بنا به حمام قدیمی بازار، حمام گلستان و حمام حاجی‌خان هم معروف است. در این حمام حوضچه‌هایی با آب سرد و گرم وجود داشته است و در ورودی حمام به محوطه‌ای ٦ ضلعی باز می‌شود که اضلاع آن مساوی به نظر می‌رسد. طاق این محوطه گنبدی است و سربینه آن در قسمت جلویی راهرو ورودی قرار دارد. سربینه هم محوطه‌ای ۸ ضلعی است که در ٦ ضلع آن، ٦ صفه برای رخت کندن ساخته شده است. سقف همه این صفه‌ها جناغی است.

جهانگردی

برنامه‌ریزان گردشگری همدان بخوانند

تکنولوژی در خدمت توریسم

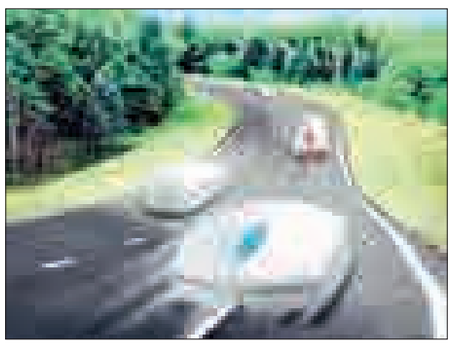

گاهی ایده گرفتن از تجارب جهانی و اجرای آن در شهرهای کوچک هم ممکن است.

در این یادداشت خوب است برنامه‌ریزان در حوزه گردشگری استان به دلایل موفقیت یک کشور کوچک بیشتر توجه کنند، باهاما یکی از کشورهای کوچک دریای کارائیب است و در مجاورت ایالات متحده قرار دارد؛ این کشور از چند جزیره تشکیل می‌شود. مساحت آن ۱۳/۸ هزار کیلومتر مربع بوده است و ۳۲۰ هزار نفر جمعیت دارد.

به‌رغم این محدودیت‌ها یکی از موفق‌ترین کشورهای دنیا در زمینه توریسم بوده و سالانه بیش از ۵ میلیون گردشگر را جذب می‌کند. باهاما برای طراحی یک تجربه گردشگری رقابت‌پذیر بر ۲ حوزه تمرکز کرد که معمولاً کشورهای در حال توسعه به آنها بی‌توجهی می‌کنند:

۱. اینکه چگونه گردشگران اقدام به انتخاب و رزرو جا در مقاصد می‌کنند.

۲. چگونه اطلاعات مورد نیاز خود را کسب می‌کنند. با افزایش روزافزون استفاده از اینترنت، امروزه گردشگران پیش از سفر اقدام به مقایسه آنلاین قیمت‌ها و رزرو می‌کنند. در سایتی که دولت باهاما برای گردشگری طراحی کرده است، به گردشگران احتمالی این اجازه داده می‌شود که یک «حساب کاربری» ایجاد کرده است و از طریق آن اقدام به برنامه‌ریزی سفر خود کنند، مکان اقامت و برنامه‌های سفر خود را رزرو کرده، برنامه خود را به دوستان و خانواده ایمیل کنند یا از آن پرینت بگیرند.

برای جمع‌آوری اطلاعات بازار، وزارت گردشگری باهاما، یک پایگاه داده طراحی کرده است که اقدام به پرس‌وجو و گزارش‌دهی می‌کند و نتایج در قالب کارت الکترونیکی معروف به کارت مهاجرت باهاما (IC) ارائه می‌شود. کارت مهاجرت موجب بهبود امنیت ملی شده و می‌توان اطلاعات گردشگران و مهاجران را به راحتی و بدون نیاز به بررسی فیزیکی در یک پایگاه داده جمع‌آوری کرد.

سرعت و دقت این شیوه از روش‌های سنتی بسیار بیشتر است. در همین زمان،IC به وزارت گردشگری اجازه می‌دهد که داده‌های بازاریابی فشرده‌ای را جمع‌آوری کرده و تحقیقات خود را متمرکز بر گردشگران کند. این گردشگران به‌عنوان بازارهای هدف انتخاب شده و هزینه‌های بازاریابی کاهش یافته و تعداد گردشگران ورودی افزایش می‌یابد.

کارت مهاجرت اطلاعات مختلفی را در مورد مسیر ورود، تاریخ عزیمت، اطلاعات عمومی گردشگر، تاریخ برنامه‌ریزی سفر، اقامتگاه و هدف از سفر ثبت می‌کند. گردشگران فرم‌هایی را پر می‌کنند و از آنها پرسیده می‌شود که آیا مشتاق به دریافت اطلاعات در مورد باهاما هستند یا خیر؟ قسمت پایانی این فرم مختص تشریفات اداری بوده و به آنها در مورد لنگرگاه ورودی و مدت زمان اقامت مجاز اطلاع می‌دهد.

در زمان خروج از کشور از گردشگران خواسته می‌شود در قسمت پایینی IC تعداد شب‌های اقامتی در باهاما و تاریخ خروج را بیان کرده و آن را به خطوط هوایی یا دریایی ارائه دهند. پایین‌تر از قسمت امضا جمله‌ای به این شکل نوشته شده است: «گردشگری مهمترین صنعت ماست و به نظرات شما برای بهبود وابسته هستیم. لطفاً هر چقدر که برایتان مقدور است، فرم را بیشتر پر کنید.» در نهایت هم این ۳ سؤال پرسیده شده است.

۱. مهمترین دلیلی که سبب شد جزایر باهاما را برای سفر انتخاب کنید، چه بود؟

۲. به رقابت‌پذیری باهاما نمره‌ای از «بسیار بد» تا «بسیار خوب» بدهید.

۳. تا چه اندازه احتمال دارد گذراندن تعطیلات در باهاما را به اقوام و دوستان خود سفارش کنید؟ نمره‌ای از «بسیار محتمل» تا «بسیار بعید است» بدهید.

گردشگران ورودی به باهاما از هر طریقی که وارد شوند، یک IC برای پر کردن دریافت می‌کنند. افسران مهاجرت چک می‌کنند که به تمامی موارد پاسخ داده شده باشد. این کارت جمع‌آوری شده و کارت دیگری به گردشگر داده می‌شود که در زمان خروج از کشور تکمیل شود.

سپس کارت‌ها براساس شماره پرواز دسته‌بندی شده و اسکن می‌شوند. مرکز تکنولوژی کارائیب بر تمامی این فرایندهای جمع‌آوری و تحلیل داده‌ها نظارت می‌کند. بسیاری از داده‌های نوشته شده در فرم‌های پایانی توسط کارکنان در سیستم وارد می‌شد، اما با خصوصی کردن آن بخش، مشکلات کارکنان و آموزش مرتفع شد و در حال حاضر نیز فرم‌های نهایی از طریق دستگاه‌های خوانشگر وارد پایگاه داده می‌شوند.

این اطلاعات الکترونیک از سال ۱۹۹۸ تاکنون موجود هستند و موفقیت باهاما موجب شد که سایر کشورهای حوزه کارائیب نیز اقدام به خرید این تکنولوژی از آنها کنند.

پیام تاریخ، تمدن و فرهنگ مادستان
The Message Of Madestan's History & Civilization & Culture
روزنامه همدان پیام
۸
شنبه ● ۲۷ دی‌ماه ۱۳۹۳ ● شماره ۲۲۶۵
حادثه
hadese@hamedanpayam.com

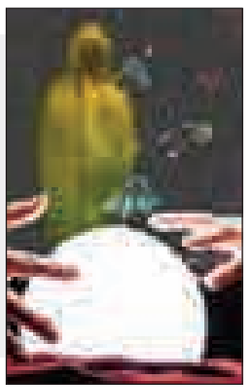

احضار روح با عروسک‌های پلاستیکی

اعضای باندی که به بهانه رمالی، دعانویسی و ظاهر کردن روح در منزل خود با دریافت وجوه بالا از مشتریان خود کلاهبرداری می‌کردند توسط مأموران پلیس امنیت عمومی شهرستان گلپایگان اصفهان شناسایی و دستگیر شدند.

فرمانده انتظامی شهرستان گلپایگان، در تشریح جزئیات این خبر گفت: در پی کسب خبری مبنی بر اینکه فردی در منزل شخصی خود اقدام به رمالی، دعانویسی و ظاهر کردن روح می‌کند و با این کار از مشتریانش کلاهبرداری می‌کند، موضوع به صورت ویژه در دستور کار مأموران پلیس امنیت عمومی این فرماندهی قرار گرفت.

محمدعلی یوسلیانی افزود: پس از انجام تحقیقات گسترده و کسب اطمینان از صحت موضوع مأموران با هماهنگی مقام قضایی، به منزل فرد مذکور اعزام شدند و در بازرسی از محل آلات و ادوات دعانویسی ازجمله ۸ جلد کتاب دعانویسی، تعدادی عروسک پلاستیکی و قلم زعفرانی را کشف کردند.

این مقام مسئول انتظامی بیان کرد: در این عملیات علاوه بر فرد مذکور ۲ نفر از همدستان دیگر وی نیز که در جذب مشتریان و کلاهبرداری از آنها همکاری داشتند نیز دستگیر شدند.

فرمانده انتظامی گلپایگان با اشاره به کشف مقادیری مواد مخدر در بازرسی از محل تصریح کرد: متهمان که همگی اعتیاد به مواد مخدر دارند در تحقیقات صورت گرفته به کلاهبرداری از افراد ساده لوح و دریافت وجوه نقد بالا اعتراف کرده و انگیزه خود از این کار را تأمین هزینه مواد مصرفی خود دانستند.

یوسلیانی عنوان کرد: در این زمینه پرونده تشکیل و متهمان دستگیر شده برای سیر مراحل قانونی تحویل مراجع قضایی شدند.

این مقام انتظامی با بیان اینکه افراد رمال و فالگیر کلاهبردارانی هستند که تنها به دنبال سرکیسه کردن مشتریان خود هستند، گفت: بارها در این زمینه به مردم هشدار داده شده که از مراجعه به اینگونه افراد جداً خودداری کرده و در صورت مشاهده فعالیت اینگونه افراد موضوع را سریعاً به پلیس اطلاع دهند.

حادثه در ایران

پرونده قتل پسر جوان در هاله ابهام

۲ پسر جوان که متهم به قتل مزاحم خواهرشان هستند، برای بار دوم در دادگاه کیفری استان تهران محاکمه شدند.

ساعت ۱۲ شب دوم اردیبهشت‌ماه سال ۹۰ مأموران کلانتری ۱۱ مرکزی شهریار در جریان وقوع یک قتل قرار گرفتند و بلافاصله موضوع را در دستور کار خود قرار داده و با حضور در محل حادثه به تحقیق در این رابطه پرداختند.

با حضور مأموران آنها با جسد مرد جوانی در بیابان‌های اطراف رباط‌کریم روبه‌رو شدند که با ضربه چاقو به قتل رسیده بود و تحقیقات در این خصوص آغاز شد و تجسس‌ها نشان داد که مقتول با ۲ زن جوان به نام‌های «سمیرا» و «بهناز» در ارتباط بوده است.

به گزارش باشگاه خبرنگاران، در ادامه مأموران پلیس به تحقیق از بهناز پرداختند که این زن به مأموران گفت: "علی" روز حادثه در خانه من بود، وقتی از خانه من خارج شد ۲ سرنشین یک خودروی پژو او را تعقیب کردند.

با این اظهارات مأموران به تحقیق از "سمیرا" پرداختند و متوجه شدند که برادر سمیرا یک خودروی پژو دارد. به همین دلیل او به عنوان تنها مظنون این پرونده بازداشت شد و تحت بازجویی قرار گرفت.

این پسر در تحقیقات به قتل "علی" با همدستی پسرعمه‌اش اعتراف کرد و گفت: مقتول خواهرم را مورد آزار و اذیت قرار داد، برای همین تصمیم گرفتم او را به قتل برسانم و از پسرعمه‌ام کمک گرفتم.

با اعتراف این پسر و دستگیری همدست وی، کیفرخواست در این خصوص صادر و پرونده برای رسیدگی به شعبه ۷۱ دادگاه کیفری استان تهران ارجاع شد.

در نخستین جلسه محاکمه، متهمان با انکار تمامی اعترافات خود به هیأت قضایی گفتند: ما هیچ قتلی انجام ندادیم و تمام اعترافاتمان تحت فشار بوده است. ما مطمئن هستیم که این قتل از سوی خانواده «بهناز» رخ داده است؛ زیرا مقتول با او دوست بوده و روز حادثه هم در خانه «بهناز» بوده است.

با این اظهارات قضات دادگاه جلسه را تجدید کردند و رسیدگی به این پرونده را به پس از حضور "بهناز" در دادگاه موکول کردند که «بهناز» در دادگاه حضور یافت و دومین جلسه محاکمه در همین شعبه برگزار شد.

بهناز، در این جلسه با رد همه اظهاراتش به قضات گفت: من با مقتول تنها به صورت تلفنی در ارتباط بودم و اصلاً از قتل خبر ندارم. حتی نمی‌دانم که خودروی پژو در کوچه‌مان سرنشین داشت یا نه.

دزد جوان همدستش را ربود

مرد خلافکاری که همدستش را به دلیل اختلاف حساب ربوده بود، بدون هیچ‌گونه درگیری و تعقیب و گریزی توسط مأموران کلانتری جوادیه دستگیر شد.

مأموران کلانتری جوادیه تهران موفق شدند یک مجرم حرفه‌ای را که از دست کارآگاهان پلیس آگاهی تهران بزرگ متواری بود، بدون درگیری و تعیب و گریز دستگیر کنند.

این مجرم فراری که به جرم آدم‌ربایی متواری بود و از ترس دستگیرشدن از محله جوادیه به ستارخان نقل مکان کرده بود، با شگرد خاص مأموران کلانتری به خانه سابقش در محله جوادیه بازگشت و عوامل کلانتری در یک اقدام زیرکانه موفق به دستگیری متهم فراری شدند.

این متهم ۲۷ ساله که "فریبرز" نام دارد، چندی پیش یکی از سارقان همدست خود را به دلیل اختلافات مالی ربوده بود و پس از اخاذی از خانواده‌اش، وی را در کنار خیابان رها کرده بود.

همچنین این مجرم دارای چند فقره سابقه شرارت، آدم‌ربایی و سرقت است و حکم دستگیری وی از سوی دادسرای ناحیه ۳۴ تهران صادر شده بود، که پس از تکمیل پرونده در کلانتری در اختیار کارآگاهان پلیس قرار گرفت.

احمد صالحی، رئیس کلانتری ۱۱۷ جوادیه درباره این خبر به باشگاه خبرنگاران؛ گفت: مأموران کلانتری با طرح نقشه دستگیری متهم موفق شدند که "فریبرز" خطرناک را ساعت ۹ صبح روز گذشته بدون هیچ‌گونه آسیبی دستگیر و تحویل کارآگاهان پلیس آگاهی دهند.

۳ تن مواد مخدر در ۹ ماه

افزایش کشف حشیش در همدان ۱۰۵ درصد

در ۹ ماهه نخست سال ۹۳، ۳ هزار و ۹۰ کیلوگرم انواع مواد مخدر در شهرستان همدان کشف شده است.

فرمانده پلیس مبارزه با مواد مخدر شهرستان همدان با بیان این مطلب در شورای هماهنگی مبارزه با مواد مخدر شهرستان گفت: مواد مکشوفه در سال جاری به ترتیب ۲ هزار و ٤٤٩ کیلوگرم تریاک، بیش از ۲۸٦ کیلوگرم حشیش، ۵۸ کیلوگرم هروئین، ۲۳ کیلو و ۷۰۰ گرم شیره و مرفین و ۱۱ کیلو و ۵۰۰ گرم شیشه بوده است.

هادی نجاریان اضافه کرد: مجموع مواد کشف شده در ۹ ماهه نخست سال جاری ۳۰۹۰ کیلو و ۹۷۵ گرم بوده است که نسبت به سال گذشته در همین مدت ۸۹ درصد رشد داشته است.

وی از رشد ۱۰۵ درصدی کشف حشیش در ۹ ماه نخست سال جاری خبر داد و افزود: میزان کشف حشیش در ۹ ماهه نخست سال ۹۲ میزان ۲۷۲ گرم بوده است که امسال ۲۸٦ کیلو و ۷۲۸ گرم افزایش یافته است.

نجاریان دلیل این افزایش قابل توجه را کشف یک محموله ۱۸٦ کیلوگرمی حشیش که به مقصد یک استان غرب بارگیری شده بود و همچنین انهدام یک باند کشوری توزیع حشیش دانست.

وی از افزایش دستگیری مجرمان مرتبط با مواد مخدر در سال جاری خبر داد و اضافه کرد: در ۹ ماهه نخست امسال ۲ هزار و ۱۳۱ فروشنده و حمل‌کننده و ٤٦١ نفر مصرف‌کننده مواد مخدر در شهرستان همدان خبر داد که نسبت به مدت مشابه سال گذشته رشد ۲۹ درصدی داشته است.

رئیس پلیس مبارزه با مواد مخدر شهرستان همدان با اشاره به ۱۱ مرکز عمده تجمع معتادان در سطح شهر همدان گفت: برخوردهای ضربتی و جمع‌آوری در این حوزه جوابگو نیست و باید اقدامات همه‌جانبه‌ای برای تغییر وضعیت این اماکن صورت گیرد.

وی یکی از مشکلات اساسی در بحث جمع‌آوری معتادان را نپذیرفتن معتادان و افراد مبتلا به HIV عنوان کرد و افزود: هیچ‌کدام از مراکز نگهداری و کاهش آسیب این افراد را پذیرش نمی‌کنند و این موضوع بدون شک مشکلاتی را برای جامعه در پی خواهد داشت.

شناسایی ۲۹ معتاد مبتلا به HIV در همدان

کارشناس مرکز بهداشت شهرستان همدان نیز در این نشست ضمن تشریح فعالیت‌های ۲ مرکز DIC زنان و مردان شهر همدان از شناسایی ۲۳ مرد و ٦ زن مبتلا به HIV در نمونه‌گیری از معتادان مراجعه‌کننده به این مراکز خبر داد.

وی اضافه کرد: در ٦ ماهه نخست سال جاری در نمونه‌گیری از ۹۳ معتاد دارای پرونده در مرکز DIC مردان ۲۳ مورد مثبت و در نمونه‌گیری از ٦۱ زن معتاد در مرکز DIC زنان ٦ مورد مثبت مبتلا به HIV شناسایی شدند.

همدن رتبه نخست کشور در مرگ معتادان

فرماندار همدان نیز در این نشست با تقدیر از تلاش نیروی انتظامی در برخورد با سوداگران مرگ گفت: سودآوری تجارت مواد مخدر آن را به معضلی بین‌المللی تبدیل کرده است که مبارزه و برخورد با آن مشکلات و دشواری‌های فراوانی دارد.

علی تعالی افزود: قرار گرفتن ایران در مسیر ترانزیت مواد مخدر از افغانستان به اروپا و همچنین وجود عوامل اجتماعی مانند بیکاری در سطح جامعه از عوامل اصلی رشد گرایش به مواد مخدر در جامعه است. وی با بیان اینکه همدان به دلیل نبود گرمخانه رتبه نخست کشور را در مرگ‌ومیر معتادان دارد، از شهرداری و سایر دستگاه‌های مربوط خواست تا در اسرع وقت نسبت به احداث گرمخانه و مراکز مشابه جهت نگهداری معتادان اقدام کنند.

تشکیل ۸۴۰۰ پرونده در تعزیرات حکومتی استان همدان

از ابتدای سال جاری تاکنون بیش از ۸ هزار و ٤۰۰ فقره پرونده با محکومیت بیش از ۱۹٤ میلیارد ریال وارد تعزیرات حکومتی استان همدان شده است.

مدیرکل تعزیرات حکومتی استان همدان گفت: هدف این سازمان رسیدگی دقیق به پرونده‌ها در اسرع وقت و جلب رضایت مردم است که این امر با همکاری همه‌جانبه دستگاه‌ها از جمله سازمان صنعت، معدن و تجارت و اتاق اصناف میسر می‌شود.

علیرضا حسن‌پور افزود: در چارچوب سیاست‌های سازمان تعزیرات حکومتی و در راستای حمایت از حقوق مصرف‌کنندگان و تولیدکنندگان از ابتدای سال جاری تاکنون ۸ هزار و ٤۰۵ فقره پرونده وارد سازمان شده است.

مدیرکل تعزیرات حکومتی استان همدان با اشاره به محکومیت ۱۹٤ میلیارد و ۷٦٦ میلیون ریالی پرونده‌ها بیان کرد: این تعداد پرونده در زمینه‌های مختلفی از قبیل کالا و خدمات، بهداشتی، قاچاق کالا و ارز به تعزیرات حکومتی استان همدان ارسال شده است.

وی افزود: بیش از ۹۹ درصد پرونده‌ها نیز رسیدگی و مختومه شده و جریمه آنها وصول و به حساب خزانه دولت واریز شده است.

به گزارش مهر، حسن‌پور با بیان اینکه در مقایسه با ۹ ماهه سال ۹۲ تعداد پرونده‌های وارده در سال جاری کاهش یافته است، یادآور شد: میانگین زمان رسیدگی به پرونده‌ها در استان ۱٤ روز است که براساس برنامه زمان‌بندی در صدد کاهش این مدت به کمتر از ۱۰ روز هستیم.

وی ادامه داد: براساس اعلام قبلی در راستای رفاه حال شهروندان یکی از شعب مرکز استان و ادارات شهرستان‌های تابعه استان برای رسیدگی فوری به شکایات مردمی اختصاص یافته است.

مدیرکل تعزیرات حکومتی استان همدان خاطرنشان کرد: شماره تلفن ۳۲۵۲٤٤۸٤ در مرکز استان و ۱۲٤(بازرسی و نظارت سازمان صنعت، معدن و تجارت) و شماره پیامکی ۳۰۰۰۹٦۵۱ نیز در اختیار مردم است تا شکایات خود را اعلام کنند.

شعله‌ورشدن تینر ۲ مغازه را به آتش کشید

شعله‌ور شدن مخزن رنگ و تینر ۲ مغازه را در شهرک الوند همدان به آتش کشید.

به گزارش روابط عمومی سازمان آتش‌نشانی و خدمات ایمنی ساعت ۱۹ و ٤٦ دقیقه ۲۲ دی‌ماه حریق یک باب مغازه تجاری واقع در شهرک الوند به سامانه ۱۲۵ گزارش شد. در پی این تماس، آتش‌نشانان ایستگاه شماره ٤ شهرک الوند و ایستگاه مرکزی به محل اعزام شدند.

دلیل حریق از سوی کارشناسان این سازمان شعله‌ورشدن مخزن رنگ و تینر از بخاری مجاور گزارش شد. آتش‌نشانان پس از یک ساعت تلاش موفق به مهار آتش شدند. این حادثه یک نفر مصدوم در پی داشت و ٤ هزار لیتر آب برای اطفای حریق مصرف شد. آتش‌نشانان پس از ایمن‌سازی محل و ارائه توصیه‌های ایمنی به ایستگاه‌های خود بازگشتند.

هشدار

هشدار در مورد مؤسسات کاریابی

مؤسسات کاریابی زیادی در جامعه فعالیت می‌کنند که بسیاری از آنان سهم بسزایی در پیدا کردن شغل مورد نظر متقاضیان کار دارند؛ امّا در کنار خدمات این مؤسسات مواردی از کلاهبرداری نیز وجود دارد که به بررسی اجمالی این موضوع می‌پردازیم.

با مراجعه و رصد سایت‌ها و مؤسسات کاریابی در سطح جامعه مواردی از پیشنهاد کار در منزل یا مکان‌های خصوصی (شرکت) برای افراد رؤیت می‌شود. به صورتی که فرد متقاضی کار، مشغول انجام کارهایی از قبیل منشی‌گری و یا بسته‌بندی و... می‌شود و کارفرما در مقابل به آن فرد حقوق پرداخت می‌کند. اگر قصد دارید از این طریق مشغول به کار شوید قبل از هر چیز، از افرادی که توسط این بنگاه‌ها جذب کار شده‌اند و کسب تجربه کرده‌اند پرس‌وجو و تحقیق کنید. همچنین از ماهیت این شرکت و نوع فعالیتی که انجام می‌دهد، اطلاعاتی به دست آورید.

نکات آموزشی:

توصیه‌هایی که متقاضیان کار باید به آنها دقت کنند:

مؤسسات کاریابی، باید با قرارداد رسمی شرکت حیطه دقیق کاری متقاضی را برای وی شرح دهند. حق و حقوق طرفین برای متقاضی کار تفهیم شود و قبل از پرداخت هرگونه هزینه‌ای چنین سرفصل‌هایی مورد توجه و مرور واقع شوند:

- با قبول این شغل چه مسئولیت‌هایی برای متقاضی کار ایجاد خواهد شد؛
- درآمد مربوط به این شغل به صورت حقوق ماهانه پرداخت می‌شود یا به صورت پورسانت؛
- چه کسی مسئول پرداخت درآمد خواهد بود و شرایط پرداخت از بابت زمان و مقدار چگونه است؛
- از مستمر بودن فعالیت شرکت کارفرما اطمینان حاصل کنید که آیا شرکت سابقه کار دارد و یا یک شرکت جعلی می‌باشد برای این کار می‌توانید حداقل از ثبت شدن آن در اداره ثبت شرکت‌ها اطمینان حاصل کنید؛
- آیا تضمین و وثیقه‌هایی که بابت ضمانت فرد شاغل کسب می‌شوند متناسب با میزان مسئولیت فرد شاغل در آن شغل است؟ یاخیلی بیشتر از حد معمول ضمانت دریافت می‌کنند؛
- تحقیق کنید ارزش واقعی کار پیشنهادی شرکت چه میزان است و چه مقدار از این مبلغ به شرکت تعلق می‌گیرد آیا این مبلغ منصفانه است یا خیر؟
- جهت استخدام چه هزینه‌هایی باید برای این کار پرداخت شود؟ هزینه‌هایی شامل: منابع، تجهیزات و هزینه عضویت؛
- چه امکاناتی بابت هزینه‌هایی که پرداخت شده به متقاضی ارائه می‌شود. این امکانات می‌تواند، بیمه حوادث و بیمه کاری را نیز در برگیرد.

به جویندگان کار توصیه می‌شود که به راحتی فریب آگهی‌های درج شده در نیازمندی‌های سایت‌ها و روزنامه‌ها و حتی پیامک‌های دریافتی را نخورند و قبل از در اختیار گذاشتن وجه درخواستی و یا اطلاعات شخصی به اداره کار و رفاه اجتماعی و اداره تعاون شهرستان مربوطه مراجعه و در خصوص صلاحیت آن شرکت یا مؤسسه کاریابی و مجوزهای مورد نیاز جهت فعالیت تحقیق کنند.

» مرکز اطلاع‌رسانی فرماندهی انتظامی استان همدان.

سودوکو ۲۲۶۵

1								
	4					5		
		8			6		2	
			8	4				9
			9	3		1		
		9			1	7		
	1				8	9		
		7		6			5	
			1					4

پاسخ‌های شماره قبل

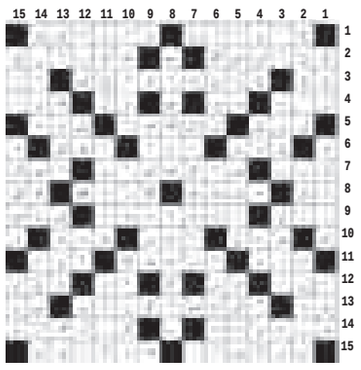

۶	۱	۲	۴	۷	۳	۵	۸	۹
۴	۷	۹	۲	۵	۸	۱	۳	۶
۸	۳	۵	۶	۹	۱	۴	۷	۲
۲	۹	۳	۵	۶	۷	۸	۱	۴
۷	۵	۶	۱	۸	۴	۲	۹	۳
۱	۸	۴	۳	۲	۹	۶	۵	۷
۹	۲	۸	۷	۴	۵	۳	۶	۱
۵	۶	۱	۹	۳	۲	۷	۴	۸
۳	۴	۷	۸	۱	۶	۹	۲	۵

جدول ۲۲۶۵

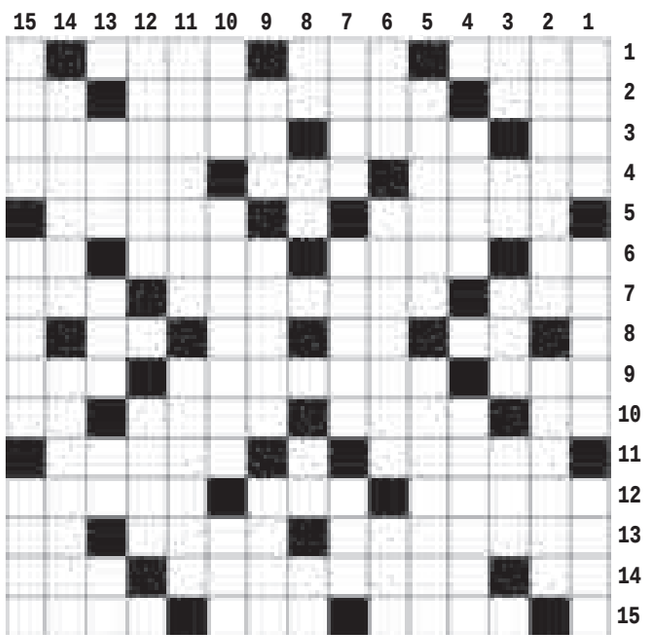

افقی

۱- شیره چغندر - ثروت و دارایی - هاگ ۲- باطل کردن - جهش ژنتیکی - پرنده تنها ۳- هواپیمای سریع - با ایمان - تا ۴- محل نگهداری کالا - میوه تلفنی! - آتش برافروخته ۵- عتیقه - خسته و کوفته ۶- صدای کلفت - کالا و جنس - پرآوازه - ابر سطح زمین ۷- حدید - تیتر - مطیع ۸- علامت پیروزی - دلئر و پهلوان - دویار هم‌قد - حرف شگفتی ۹- متکدی - شاعر - خبر گزاری اتریش ۱۰- حرف آخر - بزرگتن - فریاد شادی - صد تر مربع ۱۱- کدخدا - شکستنی ورزشی ۱۲- زن سالخورده - نماد شکل پذیری - شاعر معاصر سلطان سنجر ۱۳- شهر چای - واحد طول انگلیسی - نیز ۱۴- واحد سطح - مهمان بی دعوت - همان شوهر ۱۵- شغال - سیال تنفسی - محل و جا

عمودی

۱- پناهگاه - پایتخت آفریقای مرکزی - نقشه کوچک از چیزی ۲- از اثرهای معروف علی اکبر دهخدا - وکیل عمومی ۳- وی - شهر ریشه - نغمه و آهنگ - دیوار نازک خشتی ۴- سوگ و عزا - کلروفیل ۵- دریاچه‌ای در آلمان - عاقبت و آخر کار ۶- مظهر نرمی - زحمتکشان جامعه - پایان و انتها ۷- رب النوع یونانی - سرآغاز کتاب یا نامه - صورت غذا ۸- حرف نفی عرب - قوم خرم آبادی - خدای درویش - نفس بلند ۹- تک خوان - ایت - بهشت ۱۰- اشاره به نزدیک - گاوباز اسپانیایی - ناز و کرشمه ۱۱- تراژدی - دیگ سنگی مشهد ۱۲- نهانی - کوزه آب ۱۳- درخت لرزان - آزاد - چهره و صورت - دودلی ۱۴- اسیا - کنایه از کار بی اساس ۱۵- هر فصل قرآن - صاف و مسطح - طرف راست

پیام تاریخ، تمدن و فرهنگ مادستان
The Message Of Madestan's History & Civilization & Culture
روزنامه همدان پیام
۹
شنبه ● ۲۷ دی‌ماه ۱۳۹۳ ● شماره ۲۲۶۵
جامعه
ejtemaei@hamedanpayam.com

کد بیمه از الزامات دریافت شناسنامه می‌شود

معاون توسعه مدیریت و منابع سازمان بیمه سلامت ایران با اشاره به اینکه افرادی هستند که ممکن است تاکنون به هر دلیلی برای دریافت دفترچه بیمه همگانی اقدام نکرده باشند، اما مایل هستیم چتر بیمه‌ای روی سر همه مردم باشد، گفت: می‌خواهیم به سمتی برویم که یکی از الزامات دریافت شناسنامه کودک، برخورداری از بیمه باشد. پهبد پورشبانان در گفت‌وگو با ایسنا، بیان کرد: دولت در صدد است طرحی را تصویب و ابلاغ کند که براساس آن پوشش بیمه همگانی سلامت را اجباری کند.

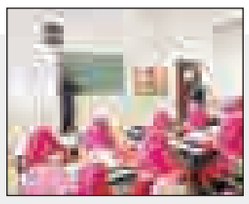

پنج‌شنبه‌ها کلاس تقویتی ممنوع

پنج‌شنبه فقط برای فعالیت‌های پرورشی و فرهنگی دانش‌آموزان در نظر گرفته شده و برگزاری کلاس‌های تقویتی در این روز ممنوع است.

به گزارش تابناک، حمیدرضا کفاش گفت: بر اساس دستورالعمل آموزش‌وپرورش، پنج‌شنبه فقط برای فعالیت‌های پرورشی است و والدین در صورت مشاهده هر نوع تخلف می‌توانند به واحدهای رسیدگی به شکایات در ادارات آموزش‌وپرورش مراجعه کنند.

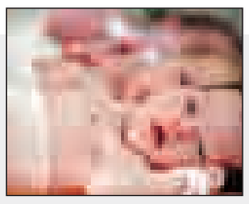

کاهش مرگ مادران در ایران

مدیر کل دفتر سلامت خانواده، جمعیت و مدارس وزارت بهداشت، درمان و آموزش پزشکی گفت: ترویج رویکرد پزشکی مبتنی بر شواهد در بیمارستان های کشور در کاهش مرگ مادران مؤثر است.

به گزارش مهر، محمد اسماعیل‌مطلق با بیان اینکه حدود یک میلیون و ۷۵۰ هزار بارداری در کشور رخ می‌دهد، افزود: از این تعداد حدود یک میلیون و ۴۱۰ هزار بارداری منجر به فرزندآوری می‌شود.

شگردهای دانش‌آموزی در کسب نمره

تقلب در امتحانات مدرسه موضوعی ناخوشایند است که توسط برخی از دانش‌آموزان در مدارس انجام می‌شود که آموزش‌وپرورش این موضوع را محکوم می‌کند.

«تقلب» موضوعی ناخوشایند است که همگان کم و بیش با آن آشنا هستند و در این مجال در نظر داریم تا موضوع تقلب در امتحانات مدرسه توسط برخی دانش‌آموزان را بررسی کنیم.

خود واژه تقلب به معنای حقه‌بازی، دغل‌کاری و کاری به نفع خود و ضرر دیگران انجام دادن است که متأسفانه این حرکت نامأنوس در بین برخی دانش‌آموزانی به وفور وجود دارد.

در سال‌های اخیر به دلیل مسائل و محافظه‌کاری‌های خاص هیچ‌گاه آماری از تقلب در مدارس ارائه نشده است و از طرفی هم مشخص نیست که چه تعدادی از دانش‌آموزانی که در امتحانات تقلب انجام داده‌اند توسط مسئولان مدرسه شناسایی شده‌اند.

اما اینکه در زمان برگزاری امتحانات برخی دانش‌آموزان به دنبال تقلب به شیوه‌های مختلف هستند، بر کسی پوشیده نیست.

هنگامی که از دانش‌آموزی تقلب گرفته می‌شود و علت انجام این کار از وی پرسیده می‌شود، او ناتوانی در پاسخ دادن به سؤالات، نبود وقت کافی برای مطالعه، مطالعه نکردن دروس، اهمیت نداشتن خواندن دروس، تنبلی، خود زرنگ‌پنداری و بسیاری مشکلات دیگر را از علل انجام این کار می‌داند.

مدیر، معاونان، ناظم و معلمان مدارس همیشه در تلاش هستند تا جلوی انجام تقلب توسط برخی دانش‌آموزان را بگیرند و در برخی موارد هم موفق بوده‌اند، اما تقلب اندک دانش‌آموزان در امتحانات مدارس به شیوه‌های مختلفی انجام می‌شود.

از جمله شیوه‌های تقلب در امتحانات می‌توان به نوشتن تقلب روی کف دست، روی ساعد، بین انگشتان دست، روی مچ و ساق پا، نوشتن روی کفش، نوشتن روی دستمال کاغذی، روی تکه‌های کوچک کاغذ، روی صفحه جلد دفتر و کتاب، روی میز و نیمکت، روی دیوار، استفاده از موبایل، استفاده از گوشی تلفن همراه، نوشتن از روی دست نفرات جلویی و کناری، روی خط‌کش، بین یا پشت ماشین‌حساب، استفاده از خودکارهای پرچم‌دار و... اشاره کرد.

یکی از معلمان: مدام جای دانش‌آموزان را در امتحانات عوض می‌کنم

یکی از معلمان مقطع متوسطه در گفت‌وگو با فارس در خصوص تقلب اظهار کرد: موضوع تقلب متأسفانه در برخی مدارس وجود دارد که مدیران مدارس به شدت به دنبال آن هستند تا جلوی این کار گرفته شود.

وی افزود: در کلاس درس بیشتر از ۳۰ دانش‌آموز حضور دارد و در زمان برگزاری امتحانات به جهت اینکه جلوی انجام هرگونه تقلب را از دانش‌آموزان بگیرم جای آنها را مدام عوض می‌کنم.

این معلم مقطع متوسطه تصریح کرد: البته این موضوع نسبت به سال‌های گذشته تغییر چندانی نداشته است و با چنین مشکلاتی در مناطق کمی مواجه بوده‌ایم اما به نظر می‌رسد تفکرمحوری باید جایگزین حافظه‌محوری شود.

عمادی: امکان تقلب در سالن امتحانات نهایی وجود ندارد

رئیس مرکز سنجش وزارت آموزش‌وپرورش در گفت‌وگو با فارس گفت: تقلب در امتحانات نهایی (هماهنگ) اتفاق نمی‌افتد.

عبدالرسول عمادی افزود: چینش دانش‌آموزان در سالن امتحانات پایه سوم متوسطه و پیش‌دانشگاهی به نحوی است که بیشترین فاصله وجود دارد و در برخی مواقع برگه‌های امتحانی مختلف است که امکان تقلب وجود ندارد.

عمادی در پاسخ به این پرسش که «تعدادی از دانش‌آموزان ممکن است برگه‌های کوچک به همراه داشته یا روی دست مطالبی را بنویسند، در این موارد چه برخوردی انجام می‌شود؟»، خاطرنشان کرد: چنین استفاده‌ای در سالن امتحانات نهایی نیست مگر اینکه ۲ خط روی دست نوشته باشند که نمی‌توانند استفاده‌ای کنند.

رئیس مرکز سنجش وزارت آموزش و پرورش در خصوص اینکه چقدر این اتفاق در امتحانات انجام می‌شود، بیان کرد: در امتحانات نهایی خیلی کم و به ندرت تقلب انجام می‌شود؛ اگر چنین موردی رخ دهد توسط مسئولان سالن صورتجلسه می‌شود و بر مبنای ضوابط با متخلفان برخورد لازم انجام خواهد شد.

عمادی در پاسخ به این پرسش که «آیا تقلب در امتحانات داخلی مدارس رخ می‌دهد؟» گفت: معلمان در طول سال‌تحصیلی امتحانات مختلفی از دانش‌آموزان می‌گیرند که در این بین معلم حضور دارد؛ کسر شأن است دانش‌آموزی در حضور معلم بخواهد تقلب کند زیرا معلمان هم اجازه چنین کاری را نمی‌دهند، اما تعدادی دانش‌آموز هستند که از روی شیطنت و زرنگی این کار را انجام می‌دهند.

رئیس مرکز سنجش وزارت آموزش‌وپرورش اظهار کرد: آیین‌نامه‌ای در این خصوص وجود دارد، از فردی که به جای دانش‌آموز دیگری سر جلسه امتحان رفته باشد تا آوردن جزوه، برگه و یادداشت در جریان امتحان مطابق قوانین برخورد می‌شود و کمیسیون خاصی این موضوعات را بررسی می‌کند.

البته در مواردی که افراد کمی به طرق مختلف به دانش‌آموزان در ازای هیچ‌گونه زحمتی در امتحانات نمره می‌دهند نیز نوعی تقلب محسوب می‌شود که خوشبختانه از این موارد بسیار نادر است؛ اما موضوع مدارس غیردولتی نیز شرایطی متفاوت در نمره‌دهی به دانش‌آموزان را پیش آورده است.

بر این اساس، مدارس غیردولتی بعضاً در شرایطی به راحتی نمرات خوب به دانش‌آموزان می‌دهند تا اولیای آنها همچنان راغب باشند که فرزندشان در مدرسه غیردولتی به تحصیل ادامه دهد اما در زمان برگزاری امتحانات نهایی این موضوع خود را جلوه‌گر می‌کند و شاهد این ماجرای نمرات امتحانات نهایی دانش‌آموزان محصل در مدارس غیردولتی است که در پایان سال گذشته وضعیت نامطلوبی را رقم زد و این موضوعات نیز از مصادیق تقلب در نمرات است.

موضوع تقلب هر روز باید به سمت منسوخ شدن حرکت کند و این موضوع با همکاری معلمان و ارباب مدرسه امکان‌پذیر است.

ارائه مشاوره‌های رایگان در شاهزاده حسین برای نخستین‌بار در کشور

میناابراهیمی- خبرنگار همدان‌پیام: مقبره شاهزاده حسین فرزند امام هادی(ع) و عموی بزرگوار امام زمان(عج) واقع در میدان امام خمینی همدان خیابان شهدا، این روزها نه تنها مأمن امنی برای خسته‌دلان است؛ بلکه با ارائه انواع مشاوره‌های رایگان، قدم‌هایی برای حل مشکلات مردم برداشته می‌شود، چنانچه روزهای پنج‌شنبه بعدازظهرها خیل عظیمی از جمعیت مراجعه‌کننده علاوه بر زیارت، مشاوره‌های رایگانی در زمینه حقوقی، بهداشت و سلامت، خانوادگی، احکام، مسائل شرعی، عقاید و... نیز دریافت می‌کنند و این مشاوره‌ها در بسیاری از موارد منتج به نتایج خوبی نیز شده است. ارائه مشاوره‌های تخصصی رایگان در مکانی مذهبی برای نخستین‌بار است که در کشور اتفاق می‌افتد و ایده این طرح را مسئول هیأت خادم‌المهدی که مدرس دانشگاه نیز هست، داده است به گونه‌ای که اینک مسئولیت گروه مشاوران را در شاهزاده حسین به عهده دارد. گذشت یکسال از ارائه چنین مشاوره‌هایی بهانه‌ای شد تا با فاطمه الوان، مسئول گروه مشاوران گفت‌وگویی داشته باشیم.

اجرای طرح مشاوره رایگان دقیقاً از چه زمانی آغاز به کار کرد و اینک چه مشاوره‌هایی در شاهزاده حسین ارائه می‌شود؟

سال گذشته همزمان با میلاد پیامبر اکرم(ص) کار مشاوره رایگان پنج‌شنبه‌ها در شاهزاده حسین کلید خورد که با مشاوره حقوقی آغاز شد و سپس مشاوره‌های خانواده، احکام، عقاید، مسائل شرعی، بهداشت و سلامت نیز افزوده شد؛ چراکه در جامعه امروزی بسیار بدان احساس نیاز می‌شد.

توضیحاتی را در خصوص انواع مشاوره‌ها ارائه دهید؟

در بخش مشاوره حقوقی که بسیاری از خانواده‌ها مسائل حقوقی برایشان پیش می‌آمد که توان مالی خوبی برای مراجعه به دفاتر حقوقی نداشتند و اینک با ارائه مشاوره رایگان، طرح شکوائیه و... به کار آنان رسیدگی می‌شود که مسئولیت این کار را خانم وجدانی بر عهده دارد.

در بخش احکام نیز با توجه به نیاز ضروری به یادگیری احکام و سهولت دسترسی به احکام، این خدمات را هم خانم نجاریان از کارشناسان احکام و عقاید خانواده به مراجعان ارائه می‌دهد. این در حالی است که پیش از این نیز بخش احکام فعال بود اما با توجه به اینکه مسئولیت آن را آقایان عهده‌دار بودند، بانوان استقبال زیادی نداشتند که به همین منظور در پاسخ به نیاز مخاطبان بسیار مؤثر بوده است.

مشاوره خانواده هم با هدف حل‌وفصل اختلافات خانوادگی و راه‌های بهتر زیستن و استحکام زناشویی شکل گرفته است که موفقیت‌های زیادی را داشته است.

در بخش بهداشت و سلامت که اخیراً راه‌اندازی شده است، با تست قند خون و فشار خون رایگان، مشاوره‌های پیشگیرانه به مردم ارائه می‌شود که مثمرثمر بوده است و توسط خانم احمدی به مراجعان خدمت‌رسانی می‌شود.

چشم‌انداز این طرح را چگونه می‌بینید و آیا نیاز به توسعه داشته یا دارد؟

از زمانی که این طرح راه‌اندازی شده، در کنار حرم مطهر که خود عامل اصلی در حل مسائل و مشکلات مردم است، بسیاری از مراجعان به نحو احسن خدماتی را در زمینه‌های مختلف دریافت کرده‌اند که برای گسترش کار همکاری کادر پزشکی را می‌طلبد تا خدمات بیشتری به مردم ارائه شود.

چه حمایت‌هایی از شما برای اجرای این طرح شده است؟

آقای علی ضمیر متولی حرم از نظر مالی و معنوی حمایت‌های بسیاری را از این طرح داشته‌اند که جای بسی قدردانی دارد.

هدفتان از اجرای این طرح چه بوده است؟

در واقع در سالی که مزین به نام اقتصاد و فرهنگ با عزم ملی و مدیریت جهادی بوده است، ضمن اهتمام به منویات رهبری، اردوهای جهادی را که در روستاها داریم به شهرها هم بکشانیم.

نحوه گزینش مشاوره‌ها به چه شکل بوده است؟

از افرادی برای مشاوره استفاده شده که مقید به اسلام، اصول اسلامی، آداب و رسوم ایرانی و خانواده‌محور هستند و جهت حفظ بنیان خانواده تلاش می‌کنند، ضمن اینکه مشاوران نیز بدون دریافت حقوق روزهای پنج‌شنبه ساعاتی از وقت خویش را در اختیار مردم قرار می‌دهند.

چه انتظار و یا درخواستی دارید؟

امیدوارم روزی فرا برسد که در تمام کشور و شهرستان‌ها از ظرفیت افراد توانمند بر حسب نیاز جامعه و با هدف کمک به قشر محروم و مستعضعف بهره گرفته شود؛ چراکه اجرای چنین طرح‌هایی و اینگونه کارها نیز در واقع صدقه است.

سخن پایانی؟

افرادی که معتقد هستند برای انجام هرگونه کار و خدمتی باید سرمایه در اختیار داشته باشند و بدون سرمایه هیچ کار بزرگی نمی‌شود انجام داد، در اشتباه‌اند؛ زیرا با دست خالی هم می‌توان کارهای بزرگی انجام داد و برای جامعه فردی مفید بود.

دانشگاه

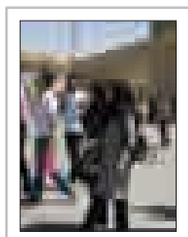

زمان انتشار عمومی منشور دانشجویی

معاون فرهنگی و اجتماعی وزیر علوم، تحقیقات و فناوری در مورد منشور دانشجویی، گفت: منشور دانشجویی در چند روز آینده ابتدا در سایت وزارتخانه و دانشگاه‌ها اعلام می‌شود و سپس در قالب جزوه در اختیار دانشجویان قرار می‌گیرد. سید ضیا هاشمی در گفت‌وگو با ایسنا، در مورد بودجه فرهنگی دانشگاه‌ها، اظهار کرد: بودجه فرهنگی دانشگاه‌ها در قالب بودجه دانشگاه‌ها دیده می‌شود. مبلغ این بودجه هر سال در لایحه بودجه پیشنهاد و مطرح می‌شود که اگر این لایحه تصویب شود، مبلغ آن را اعلام خواهیم کرد. مبلغ مطرح شده هنوز قطعی نیست. معاون فرهنگی و اجتماعی وزیر علوم ادامه داد: فکر می‌کنم اگر بودجه عمومی و جاری دانشگاه‌ها تعریف شود سهم فعالیت‌های فرهنگی، سهم بدی نیست. اگرچه این مبلغ مکفی نیست، اما اگر فعالیت‌ها براساس چارچوبی که تعیین شود اجرایی شود، کافی خواهد بود.

نکته

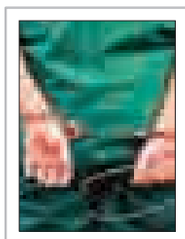

کاهش چشمگیر تخلفات تعرفه‌ای

دبیر ستاد نظارت بر تعرفه‌های پزشکی ضمن تشریح نظارت‌های انجام شده بر اجرای گام سوم طرح تحول نظام سلامت، از کاهش چشمگیر تخلفات تعرفه‌ای خبر داد.

معاون نظارت و برنامه‌ریزی سازمان نظام پزشکی همچنین سامانه ۱۶۹۰ را از دیگر تدابیر اندیشیده شده جهت نظارت بر گام سوم طرح تحول عنوان کرد و گفت: تماس‌های دریافتی از این سامانه بررسی و به کل استان‌ها ارجاع داده شده است. هر چند در این مرحله بخش بستری مدنظر ما بوده است اما اگر در بخش سرپایی نیز شکایتی بوده، رسیدگی‌های لازم انجام شده است.

محمد جهانگیری افزود: در طول اجرای این طرح حدود ۱۰۰ هزار تماس با سامانه ۱۶۹۰ داشته‌ایم که البته ۵۰ هزار مورد آن تماس راستی‌آزمایی بوده است که بی‌تردید جزو شکایت‌ها حساب نمی‌شود و تنها ۱۶ درصد آنها مربوط به تعرفه‌ها بوده است.

بهداشت

کمبود ۷۵۰۰ نیرو در اورژانس

وزیر بهداشت، درمان و آموزش پزشکی با بیان اینکه در حال حاضر در بخش اورژانس ۷ هزار و ۵۰۰ نفر کمبود نیرو داریم، گفت: طبق برنامه پنجم توسعه باید ۸۰۰ پایگاه اورژانس تاکنون ساخته می‌شد که هنوز به هدف برنامه نرسیده‌ایم.

به گزارش مهر سید حسن هاشمی بیان کرد: درست است که شایع‌ترین علت تروما در کشور، حوادث ترافیکی است ولی نباید فراموش کنیم که نزاع‌ها و کشمکش‌ها و مسائل فرهنگی و اجتماعی و مشکلاتی که به دنبال جهانی شدن، بشر امروز با آن دست به گریبان است، همه و همه در مرگ و میر افراد مؤثر است.

هاشمی ادامه داد: براساس گزارش پلیس راهور نخستین دستگاهی که بعد از پلیس در صحنه حوادث حاضر می‌شود، آمبولانس‌های اورژانس هستند و در حال حاضر پوشش اورژانس در جاده‌ها ۷۰ تا ۷۵ درصد است و هنوز تا رسیدن به استانداردهای بین‌المللی فاصله داریم.

نیش و نوش

وطن امروز: به دلیل تبعیض در برخورد با رسانه‌ها ۸۰ نماینده به ارشاد تذکر دادند

بدون شرح!!

وطن امروز: اعتراف دولت مبنی بر عدم امکان تفکیک ثروتمندان از نیازمندان: نمی‌توانیم شناسایی کنیم

اینجاست که ثروتمندان باید خودشون اعتراف کنن!!!

حمایت: افزایش ۲ درصدی آمار مراجعان نزاع به مراکز پزشکی قانونی

شاید به این دلیل باشه که مردم اعصاب ندارن!!!

رسالت: با وجود استعدادهای درخشان، احتیاجی به درآمد نفتی نداریم

این استعدادها قبلاً هم بودن اما دیده نمی‌شدن!!!

رسالت: بانک جهانی: برای ایران و جهان تغییر پیش‌بینی از رشد اقتصادی

یعنی اون طور که تصور می‌کردن نمیشه؟!!

اطلاعات: روزانه ۱۶ هزار تن ذرات معلق و زباله در شهر تهران تولید می‌شود

بعد میگن آلودگی هوا کم شده!!

سیاست روز: با تأیید کاهش رشد اقتصادی ایران توسط بانک جهانی؛ اختلاف بر سر نرخ رشد جهانی شد

بدون شرح

کاروکارگر: وزیر صنعت: افزایش قیمت نان حق نانوایان است

ببخشید پس این وسط حق مردم چی میشه که باید با هر شرایطی کنار بیان!!

راه مردم: روند صعودی بد مسکنی

این مدلی‌شو دیگه نشنیده بودیم یعنی اوضاع انقدر بده!!!

همدان پیام: فرش قرمز همدان برای گردشگران زمستانی

مثل فرش قرمز برای سرمایه‌دارها!!!

همدان پیام: در محله‌ها پایگاه خدمات اجتماعی ایجاد می‌شود

فقط هدف احداث نباشه! کارایی هم داشته باشه خوبه!!

خبر

کمک ۱۷ میلیارد ریالی مؤسسه محک به کودکان سرطانی همدان

مؤسسه محک از سال ۹۰ تاکنون ۱۷ میلیارد ریال کمک‌هزینه برای کودکان مبتلا به سرطان در استان همدان پرداخت کرده است.

مسئول گروه همیاران محک استان همدان گفت: هم‌اکنون ۳۰۰ کودک همدانی مبتلا به سرطان زیرپوشش خدمات حمایتی مؤسسه محک قرار دارند که پرونده ۱۸۰ نفر از کودکان زیرپوشش این مؤسسه همچنان فعال بوده و از خدمات این مؤسسه استفاده می‌کنند.

بهرام انجمنیان در گفت‌وگو با ایرنا، با بیان اینکه این مؤسسه مسئولیت پرداخت هزینه‌های درمانی کودکان زیر ۱۴ سال مبتلا به سرطان را در سال‌های اخیر تقبل کرده است، افزود: ارائه هزینه‌های درمانی ،بستری، دارو و هزینه‌های ایاب و ذهاب از جمله خدمات این مؤسسه به این کودکان است.

وی ادامه داد: اغلب کودکان مراجعه‌کننده به این مؤسسه در استان همدان از سرطان خون رنج می‌برند که نوع «ای ال ال» و نوع «ای ام ال» آن در همدان شایع‌تر است.

انجمنیان اضافه کرد: بیشتر کودکان مبتلا به سرطان با درمان‌های نوین درمان می‌شوند و طول درمان آنها نیز حداقل ۳ سال طول می‌کشد.

وی با بیان اینکه از زمان اجرای طرح تحول نظام سلامت هزینه‌های بستری این کودکان کاهش یافته است، بیان کرد: هم‌اکنون دارو و هزینه‌های آن بیشترین مشکل موجود در این حوزه است.

انجمنیان با اشاره به برخی اهداف مؤسسه محک گفت: محک سازمانی است که از انگیزه والای خدمت به همنوع سرچشمه گرفته و توجه خود را معطوف بیماری سرطان کودکان در سطح ملی و بین‌المللی و در حوزه‌های امور خیریه، درمان و تحقیقات کرده است.

وی افزود: حمایت همه جانبه از کودکان مبتلا به سرطان و خانواده آنان در بخش خیریه، درمان کودکان مبتلا به سرطان در ایران و در چارچوب منشور حقوق بیمار و براساس جدیدترین و کارآمدترین روش‌ها و آخرین دستاوردهای علم پزشکی در بخش درمان و انجام تحقیقات علمی در زمینه بیماری سرطان برای کشف علل بروز بیماری، روش‌های تشخیص، پیشگیری و روش‌های نوین درمان، مأموریت این سازمان است.

محک یک سازمان خیریه و غیردولتی است که با اتکا به جلب مشارکت‌های مردمی و انواع کمک‌های بشردوستانه اعم از نقدی، کالا، خدمات و دانش فنی اداره می‌شود.

پیام تاریخ، تمدن و فرهنگ مادستان
The Message Of Madestan's History & Civilization & Culture
روزنامه همدان پیام
۱۰
شنبه ● ۲۷ دی‌ماه ۱۳۹۳ ● شماره ۲۲۶۵
اقتصاد
eghtesad@hamedanpayam.com

خصوصی‌سازی باید به معنی واقعی اجرا شود

متأسفانه هنوز خصوصی‌سازی به معنی واقعی اجرا نشده است.

عضـــو هیأت نمایندگان اتاق بازرگانی ایران اظهار کرد: خصوصی‌ســـازی باید به معنی واقعی صورت گیرد که امیدواریم دولت امید و تدبیر به این موضوع توجه کند. راسخ با بیان اینکه آمارها نشان می‌دهد که خصوصی‌سازی واقعی تنها در ۱۳ درصد از خصوصی‌سازی‌های شکل گرفته است، گفت: بر این اساس یکی از برنامه‌های اتاق بازرگانی این است که این خواسته مهم فعالان اقتصادی کشور را پیگیری و به سرانجام برساند. وی تأکید کرد: توقع ما این است که دولت از تصدی‌گری دست برداشته و توسعه کارآفرینی و بهبود فضای کسب و کار را در دستور کار خود قرار دهد.

نعمت زاده: افزایش قیمت نان حق نانوایان است

افزایـــش قیمت نان در واقع پس از ۳۰ ماه که نرخ آن تغییری نداشـــت صورت گرفته و درعین حال با توجه به رشد هزینه‌های دستمزد و جانبی، اجرای آن حق نانوایان بود.

محمدرضا نعمت‌زاده، وزیر صنعت، معدن و تجارت گفت: حدود ۷۰ هزار واحد نانوایی در ســـطح کشور فعالیت دارند و چنانچه از ســـوی یک واحد نانوایی تخلفی صورت گیرد، دستگاه نظارتـــی مربوطه برخورد لازم را انجام خواهد داد. به گفته نعمت‌زاده، اصلاح قیمت نان موجب شد تا گندم و آرد با افزایش ۲۰۰ تومانی به نرخ ٦٦٥ تومان عرضه و به این ترتیب بخشی از یارانه پرداختی جبران شود، در غیر این صورت باید میزان یارانه مربوطه افزایش می‌یافت.

خبـر

سهم فروشگاه‌های بزرگ و زنجیره‌ای از نظام توزیع افزایش یابد

در حال حاضر به دلیل ســـاختار نظام خرده‌فروشی در ایران سهم فروشگاه‌های بزرگ و زنجیره‌ای از کل سهم خرده‌فروشی و نظام توزیع در کشور حدود ۵ درصد است.

قائـــم مقـــام وزیر صنعت، معـــدن و تجارت با بیان اینکه ســـهم فروشگاه‌های بزرگ و زنجیره‌ای از نظام توزیع در کشور باید افزایش یابد، گفت: ســـهم فروشـــگاه‌های بزرگ و زنجیره‌ای در نظام توزیع کشور در مقایسه با سایر کشورها که بین ۱۰ تا ۸۵ درصد از توزیع را به خود اختصاص می‌دهند، بسیار ناچیز است.

به گزارش شـــبکه اطلاع‌رســـانی تولید و تجارت ایران، مجتبی خســـروتاج گفت: صرفه‌جویی در زمان و فراهم بودن شرایط خرید آســـان، افزایش کیفیت ارائه خدمـــات، بهره‌مندی مصرف‌کنندگان از تخفیفات، امکان نظارت و کنترل بیشـــتر به خدمات، افزایش رقابت بین برندهای مختلف، افزایش بهره‌وری و ایجاد اشتغالزایی و همچنین شـــفافیت مالی در محاســـبات و ارائه گزارش‌ها را می‌توان به عنوان بخشی از مزیت‌های این فروشگاه‌ها برشمرد.

بـــه گفته معاون وزیر صنعت، معدن و تجارت؛ در حال حاضر ۲٤ فروشگاه بزرگ مثل فروشگاه‌های شهروند، اتکا، سپه و هایپراستار با ٤۲۹ شـــعب در سراسر کشـــور وجود دارد که این رقم در خصوص فروشگاه‌های زنجیره‌ای با ۲۸ فروشگاه و حدود ۸۰۰ شعب درکشور با انواع محصولات جوابگوی نیاز مشتریان و مصرف‌کنندگان هستند.

خسروتاج یادآور شد: در تدوین برنامه ششم توسعه پیش‌بینی شده حداقل سالانه ۱۰ درصد در توسعه این فروشگاه‌ها رشد داشته باشیم از این‌رو هرگونه کمک جهت حمایت بیشـــتر را در این زمینه مبذول می‌داریم تا از این سرمایه‌ها برای توسعه اهداف ملی بهره‌مند شویم.

پیشنهادی که دستمزد کارگران را ۲۵ درصد افزایش می‌دهد

نمایندگان گروه کارگری پیشـــنهاد ویـــژه‌ای را به دولت ارائه کرده‌اند که در صورت موافقت دولت با پذیرش سهم خود با توجه به موافقت گروه کارفرمایی با آن، دستمزد سال آینده کارگران را ۲۵ درصد افزایش خواهد داد. برابر آمار بانک مرکزی و مرکز آمار ایران از سال ۸٤ تا ۹۲ قدرت خرید جامعه کارگری ۷۵ درصد کاهش داشته است و بر همین اساس پیشنهاد مشخص نمایندگان ۳ تشکل بزرگ کارگری بازگرداندن قدرت خرید کارگران در یک بازه زمانی ٤ ساله است.

وی رئیـــس کارگروه تخصصی مزد و بهـــره‌وری وزارت کار، در تشـــریح مدل پیشـــنهادی مذکور گفت: اگر ۷۵ درصد کاهش قدرت خرید جامعه کارگری برگردانده و افزوده شود به عددی که قرار است مطابق ماده ٤۱ قانون کار هر سال به حقوق و دستمزد کارگران اضافه شود، در آن صورت رقم درشتی می‌شود که قطعاً کارفرمایان از عهده پرداخت آن بر نخواهند آمد. فرامرز توفیقی، ادامه داد: به همین منظور پیشنهاد دومی را در کنار آن مطرح کرده‌ایم و آن پیشنهاد این است که اگر ۲۵ درصد به حقوق و دستمزد همه کارگران در همه سطوح اضافه شود، افزایش قیمت تمام شـــده کالا به شرط ثابت ماندن سایرعوامل بین ۳ تا ۸ درصد اســـت که میانگین آن ۵ درصد خواهد بود. مشاور مجمع عالی نمایندگان کارگران ایران گفت: از دولت خواسته‌ایم تا به کارفرمایان اجازه دهد ۵ درصد روی قیمت کالای خود اضافه کنند که در این صورت بدون آنکه تورم‌زا باشد گردش پول ایجاد می‌شود، به عبارتی پول از جامعه به صنعت وارد می‌شـــود و گردش پول بـــه وجود می‌آید. به گفته توفیقی، نمایندگان گروه کارفرمایی موافقت خـــود را با این طرح اعلام کرده‌اند مشروط بر آنکه دولت نیز سهم خود را بپذیرد.

با افتتاح راه آهن، مسیر همدان تا تهران ۲ ساعت می‌شود

تردد از فرودگاه توجیه اقتصادی ندارد

در حـــال حاضر فـــرودگاه همدان توجیـــه ندارد و تردد از راه‌های زمینی برای مردم به صرفه است.

مدیـــرکل دفتر فنی اســـتانداری همدان گفت: در حال حاضر فرودگاه همدان توجیه نداشـــته و مردم بیشـــتر از طریق خودروی شخصی تردد می‌کنند.

کیوان کاظمی مســـتقیم اظهـــار کرد: باید تمهیدات لازم برای توجیه‌پذیر بودن راه‌آهن همدان-تهران نیز اندیشیده شود و یکی از این راه‌ها ایجاد ایســـتگاه مسافری در داخل شهر همدان است.

کاظمی مســـتقیم با بیان اینکه ایستگاه باری راه‌آهن همـــدان - تهران در خارج از شـــهر جانمایی شده است، گفت: ایجاد ایستگاه مســـافری در داخل شهر از سوی وزارت راه و شهرســـازی پیشـــنهاد شده و آنها منتظر اعلام نظر از ســـوی اســـتان هستند.

به گـــزارش همدان‌پیام وی با تصریح بر اینکه احداث ایســـتگاه مســـافری در داخل شهر از اتلاف هزینه و وقت مردم جلوگیری می‌کنـــد، گفـــت: هزینه‌های احـــداث این ایستگاه از ســـوی وزارت راه و شهرسازی پرداخت می‌شود.

مدیرکل دفتر فنی اســـتانداری همدان با بیان اینکه ســـرعت ۲۰۰ کیلومتر در ساعت برای راه‌آهـــن همدان-تهران در نظر گرفته شده اســـت، بیان کرد: با این وضعیت مردم در مدت یک ســـاعت و ٤۵ دقیقه به تهران می‌رسند.

وی با اعلام اینکه با احداث این خط‌آهن بین تهـــران و همدان تحولات بزرگی اتفاق می‌افتد، افـــزود: در حال حاضر ایســـتگاه تشـــکیلاتی همدان ۱۳ کیلومتـــر با همدان فاصله دارد که مشـــکلاتی برای مســـافران ایجاد می‌کند.

کاظمـــی بیان کـــرد: در حـــال حاضر پیشنهادات مختلفی برای جانمایی ایستگاه مســـافری داخل شهر همدان ارائه شده ولی ایجاد ایستگاه مســـافری در اراضی روبه‌رو دانشـــگاه پیام نـــور همـــدان بهترین نقطه شناسایی شده است.

وی از اعضای کارگروه خواســـت تا با کلیات ایجاد ایستگاه مسافری در داخل شهر همدان موافقت کنند تا درباره جانمایی این ایستگاه در کارگروه‌های تخصصی بحث و تبادل‌نظر شود.

کاظمـــی مســـتقیم عنوان کرد: کشـــنده راه‌آهـــن همدان-تهـــران یکـــی از بهترین کشـــنده‌های دنیا بوده و قرار است از کشور اسپانیا خریداری و وارد شود.

مدیرکل دفتر فنی استانداری همدان تأکید کرد: به طور متوسط سالانه ۹ میلیون تن بار از استان همدان حمل می‌شود که تنها یک میلیون تن آن به اســـتان تهران بوده و از این رو حمل بار با راه‌آهن زیاد در اولویت نیست.

وی عنوان کرد: خوشـــبختانه جابجایی مسافر از اســـتان همدان به ســـمت تهران روزانه با ناوگان حمل و نقل عمومی انجام می‌شود که این مســـئله می‌تواند بر توجیه داشتن راه‌آهن همدان-تهران کمک کند.

رتبه نخست ایران در مصرف آدامس

تولیدکنندگان وطنی کجایند

طبق آمار ارائه شده ایرانی‌ها سالانه ۵۰۰ میلیارد تومان آدامس مصرف می‌کنند کـــه ۸۳ درصد آن از محـــل واردات تأمین می‌شود و در حالی که ۸۲ درصد مردم ایران آدامس می‌جوند و کشـــورمان از این لحاظ در رتبه نخســـت جهان قرار دارد، عربستان سعودی با ۷۹ درصد و آمریکا با ۵۹ درصد در رتبه‌های بعدی این جایگاه قرار دارند.

به گزارش ایرنا، پر شـــدن بازار تنقلات ایران از آدامس‌های خارجی سبب شده که دیگر نشـــانی از آدامس‌های ایرانی نماند و تنها از برخی نام‌ها فقط ســـایه روشـــنی در ذهن‌ها باقی مانده باشد.

هرچند از بعضی از آنها خاطرات خوشی داریم و هنوز طعم آدامس عســـلی پرســـتو زیر زبان ما مانـــده اما امروز حتی نمی‌دانیم کجا می‌توانیـــم یکی از آنهـــا را پیدا کنیم. علت شکست شرکت‌های ایرانی چیست؟ شاید علت آن را در قبضه شدن بازار توسط برندهای خارجی جستجو کرد که البته عمده آن هم به صورت قاچاق و غیرقانونی وارد کشورمان می‌شود.

امارات متحده عربی، لهســـتان و ترکیه کشـــورهای اصلی صادر کننـــده آدامس به ایران هستند. ســـهم لهستان در این واردات ۷۵ درصد، ترکیـــه ۲۱ درصد و امارات هم ٤ درصد اســـت. عمده ایـــن واردات هم از شـــرکت آمریکایـــی orbit اســـت که ۱٤ کارخانه در نقاط مختلف دنیا دارد و آدامسی که می‌جویم از کارخانه لهســـتان این برند وارد ایران شده است.

آدامـــس یکـــی از پرمصرف‌تریـــن جویدنی‌های مصنوعی امـــروزی در نقاط مختلف جهان اســـت به نحوی که گردش مالـــی ســـالانه آن در دنیا ۲۱میلیـــارد دلار برآورد شده و سهم ایرانی‌ها در مصرف این جویدنی همچنان رو به رشد است.

براســـاس آمارهای اعلام شـــده، سالانه مبلغـــی بالغ بر ۱۰۰ میلیـــارد تومان صرف واردات رســـمی آدامس‌های بـــدون قند به کشور می‌شود.

خاورمیانه بالاترین مصرف آدامس

یک گروه تحقیقاتی مهم انگلیســـی در زمینه بازار و مارکتینگ اعلام کرد کشورهای خاورمیانه بالاترین میزان مصرف آدامس را دارند اگرچه بزرگتریـــن کمپانی‌های تولید آدامس در غرب هستند.

مصـــرف آدامـــس در ایـــران ظرف ٤ ســـال ۱۰۰ برابر شده، به گونه‌ای که مصرف این جویدنی از ۲۵ تن سال ۸٤ به حدود ۲ هزار و ٤٦۳ تن در ســـال ۸۸ رسیده است. با این وجود میزان تولید آدامس در کشـــور نســـبت به میزان واردات آن بســـیار ناچیز است.

صنعـــت آدامس در مقایســـه با ســـایر خوراکی‌های ســـرگرم‌کننده مثل شـــکلات رونـــد روبه رشـــد کمتـــری دارد و از این قافله عقب مانده اســـت. شـــاهد این مدعا وجـــود آدامس‌های رنگارنـــگ خارجی در سوپرمارکت‌هاســـت که عمدتاً از امارات و ترکیه وارد کشور شده‌اند.

افزایش قابل توجه واردات آدامس‌های خارجی با عرضه یک نوع آدامس الکلی به کشور همزمان شده که یک گرم از ترکیبات آن مربوط به قند الکلی است، با وجود این مسائل تولید آدامس با برند داخلی می‌تواند اعتماد بیشـــتری به مردم نسبت به کالاهایی که مصرف می‌کنند از نظر تضمین سلامت مصرف‌کننده با مسائل اخلاقی بدهد.

در حال حاضر این خوراکی تمام نشدنی جای خود را در فروشـــگاه‌ها باز کرده و با بسته‌بندی‌های متنوع خریداران را ترغیب به خرید و مصرف می‌کند و حتی فروشندگان به عنوان باقیمانده پـــول از این جویدنی به مشتریان خود می‌دهند.

شـــاید تعداد افرادی که روزانه حداقل یک لیوان شیر مصرف می‌کنند به ۵ نفر هم نرســـد اما از هر ۱۰ خانم شهرنشین، ۷ نفر روزانه حداقل یک آدامس مصرف می‌کنند. دکترها بر ایـــن باورند که مصرف روزانه ۳ عـــدد آدامس در روز، فرد را به شـــدت در معرض بیماری‌های گوارشی قرار می‌دهد.

ترکیـــه و امـــارات عمده‌تریـــن صادرکننده آدامس به کشور

۳۹۸ هزار و ۵۱۰ کیلوگرم آدامس بدون قند به ارزش یک میلیون و ۸٤۹ هزار و ۳٤۸ دلار در ۹ ماهه امســـال از مرزهای رسمی وارد کشور شده است. این میزان آدامس از کشورهای ترکیه و امارات وارد کشور شده است.

آدامـــس در طبقه‌بندی کالایی گمرک به نام آدامس بدون قند وارد کشـــور و تعرفه گمرکـــی آن به ازای هر کیلوگرم ۵۰ درصد اســـت کـــه از تعرفه‌های بـــالای گمرکی محسوب می‌شـــود. به عبارتی میزان تعرفه واردات آدامـــس همانند خودرو ۵۰ درصد است. این در حالی است که تعرفه واردات بسیاری از کالاها درگمرک حدود ۱۵ درصد است.

بنابه اظهارات مســـئولان گمرک ایران، واردات آدامـــس بایـــد با مجـــوز وزارت بهداشت انجام شود ضمن آنکه واردکنندگان آن باید سایر مجوز ها را نیز دریافت کنند.

بالا بودن میزان تعرفه گمرکی سبب شده تا قاچاق آدامس در کشور و از مرز کردستان افزایش یابد.

با توجه به آمارهای اعلام شـــده در بالا می‌توان گفت حمایت از تولید آدامســـی با برند داخلـــی چقدر می‌تواند در کاهش این واردات بی‌رویه نقش داشته باشد.

به نظر می‌رســـد اما شرکت‌های داخلی در رقابـــت بـــا آدامس‌هـــای وارداتـــی با شکســـت مواجه شدند شـــاید هم تقصیر خود تولیدکننده‌های داخلی اســـت که هیچ ایده جدیـــدی را ارائـــه نمی‌دهند. هرچند شـــرکت صنعتی پارس مینو ســـعی کرد با تولید آدامسی با بســـته‌بندی شبیه ریلکس بـــا برندهای خارجی رقابت کند، اما باز هم به نظر نمی‌رســـد این برند هم در رقابت با خارجی‌ها توفیقی کسب کرده باشد.

بازارکار

عیدی کارمندان چقدر است؟

سال جاری روبه پایان اســـت و بزودی هیأت وزیران درباره عیدی کارکنان تصمیم‌گیری می‌کنند، اما بعید به نظر می‌رسد با توجه به شـــرایط موجود مبلغ آن تفاوت قابل توجهی نسبت به ۵۰۳ هزار تومان سال گذشته داشته باشد.

به گزارش ایسنا، هر ساله برای پرداخت عیدی کارکنان دستگاه‌ها منابعی با توجه به عیدی سال گذشـــته در بودجه مربوطه گنجانده و معمولاً در بهمن‌ماه هیأت دولت در مورد رقم نهایی عیدی توافق کرده و اغلب همراه با حقوق همین ماه و یا گاهی با کمی تأخیر به حساب کارکنان واریز می‌شود.

اما با اینکه هنوز رقمی برای عیدی امســـال منتشر و مصوب نشده اســـت پیگیری این موضوع بیانگر آن بود که این مبلغ بعید است که نســـبت به عیدی سال گذشته رشـــد زیادی داشته باشد و شاید کمی بیشتر از آن پیش‌بینی و مصوب شود.

در عین حال با توجه به شرایطی که برای درآمدهای نفتی پیش آمد و نفت با کاهش حداقل ۵۰ درصدی قیمت در بازار جهانی نسبت به رقم ۱۰۰ دلاری بودجه ۹۳ همراه شـــد و طبق آخرین آمار ۲۵ درصد درآمدهای دولت با عدم تحقق همراه بوده اســـت، جای چندانی برای بالا بردن هزینه‌های جاری نمی‌ماند.

هر چند که بیش از ۷۰ درصد هزینه‌های جاری را حقوق و دستمزد کارکنان تشـــکیل می‌دهد و دولت نمی‌تواند به میزان زیادی نسبت به کاهـــش آن ورود کند، اما صرفه‌جویـــی در هزینه‌های جانبی به طور قابل توجهی لحاظ می‌شـــود به طوری که رئیس سازمان مدیریت و برنامه‌ریزی بارها تأکید کرده اســـت که بـــا عدم تحقق درآمدها حتماً در خرج منابع بخصوص اعتبارات جاری صرفه‌جویی خواهند کرد.

بر این اســـاس با توجه به اینکه از ســـویی هر ساله به طور طبیعی هزینه‌های دولت در پایان سال از حجم بیشتری برخوردار است و از ســـوی دیگر در شـــرایط فعلی کاهش منابع، پیش‌روی آن قرار دارد، دست و دلبازی در هزینه‌های جاری از جمله پرداخت عیدی نمی‌تواند گزینه انتخابی دولت باشد.

اما در طول چند ســـال اخیر پرداخت عیدی به کارکنان به گونه‌ای بود که در ســـال ۱۳۹۰حدود ۳۵۰ هزار تومان و در سال ۱۳۹۱ حدود ٤۰۲ هزار و ۵۰۰ تومان و در ســـال گذشته ۵۰۳ هزار تومان تعیین و همراه حقوق بهمن‌ماه به حساب کارکنان دولت واریز شد.

این در حالی است که در سال ۱۳۹۰ به دلایلی از جمله کمبود نقدینگی حتی کنترل آن بحث‌هایی مبنی بر اعطای سکه به کارکنان به جای پرداخت نقدی عیدی مطرح شد که با وجود اعلام آمادگی بانک مرکزی بی‌نتیجه ماند و عیدی ۳۵۰ هزار تومانی به روال سابق نقدی پرداخت شد.

همچنین باید یادآور شـــد که در آســـتانه نوروز ۱۳۹۲دولت دهم مبلغـــی حدود ۸۵ هزار تومان را در کنار عیدی برای هر یارانه‌بگیر به حساب سرپرستان خانوار واریز کرد.مجموع این رقم که برای بیش از ۷۵ میلیون نفر تأمین شـــد حدود ۲ هزار و۷۰۰ میلیارد دلار بود که از منابع صندوق توسعه ملی برداشت و به ریال تبدیل شد.

دولت از کیسه کارگران خرج نکند

با تغییر قانون کار بدون حضور نمایندگان کارگران مخالف هستیم.

رئیس هیأت مدیره کانون عالی انجمن صنفی کارگران با اشاره به اینکه تسهیل در روند تولید و رفع موانع تولید نباید به کارگران آسیب بزند گفت: سیاسی‌کاری در اصلاح قانون جفا در حق کارگر است.

به گزارش تســـنیم، غلامرضا عباســـی در انتقاد به ماده ۱٦ و ۱۷ الحاقی لایحه خروج از رکود در قالب بیانیه‌ای با اشاره به اینکه تسهیل در روند تولید و رفع موانع تولید نباید آسیب به عنصر اصلی آن یعنی کارگران وارد کند گفت: ما اعتقاد راسخ داریم زدودن عوامل و موانع بر ســـر راه تولید بستگی به سیاســـت‌های اقتصادی صحیح دولت و اجرای درست قانون و مقررات جاری کشور دارد.

مفقودی

پروانه ساختمانی به شماره پروانه ۲/۲۸۷۷ به تاریخ صدور ۹۲/۴/۲۲ به نام ورثه محمد فتاحیان مفقود گردیده و از درجه اعتبار ساقط می‌باشد.

مفقودی

پروانه ساختمانی به شماره پروانه ۴/۴۴۲۳۸ به تاریخ صدور ۹۲/۵/۱۵ به نام حمزه عجیبی فرزند محمد مفقود گردیده و از درجه اعتبار ساقط می‌باشد.

اداره ثبت اسناد و املاک حوزه ثبت ملک کبودراهنگ

هیات موضوع قانون تعیین تکلیف وضعیت ثبتی اراضی و ساختمان‌های فاقد سند رسمی
آگهی موضوع ماده ۳ قانون و مـــاده ۱۳ آیین‌نامه قانون تعیین تکلیف وضعیت ثبتی و اراضی و ساختمان‌های فاقد سند رسمی
برابر رأی شـــماره ۱۳۹۳۶۰۳۲۶۰۰۲۰۰۰۶۹۱-۱۳۹۳/۱۰/۴ هیأت اول موضوع قانون تعیین تکلیف وضعیت ثبتی اراضی و ســـاختمان‌های فاقد سند رسمی مستقر در واحد ثبتی حوزه ثبت ملک کبودراهنگ تصرفات مالکانـــه بلامعارض متقاضی آقای قمرعلی فســـیحی فرزند صفرعلـــی به شماره شناســـنامه ۹ صادره از گل‌تپه در یک قطعه زمین مزروعی به مساحت ۱۱۴۰۸۲/۴۹ مترمربع پلاک ۱۸۵ فرعی از ۱۹۵ اصلی واقع در روستای طراقیه بخش چهار همدان خریداری از مالک رسمی آقایان گوهرعلی محمدی و نصرت‌ا... خان حسن‌خان حسنلو محرز گردیده است.
لذا به منظور اطلاع عموم مراتب در دو نوبت به فاصله ۱۵ روز آگهی می‌شود، در صورتی که اشخاص نسبت به صدور سند مالکیت متقاضی اعتراضی داشته باشند می‌توانند از تاریخ انتشار اولین آگهی به مدت دو ماه اعتراض خود را به این اداره تسلیم و پس از اخذ رسید، ظرف مدت یک ماه از تاریخ تسلیم اعتراض، دادخواست خود را به مراجع قضایی تقدیم نمایند. بدیهی است در صورت انقضای مدت مذکور و عدم وصول اعتراض طبق مقررات سند مالکیت صادر خواهد شد.
تاریخ انتشار نوبت اول: ۱۳۹۳/۱۰/۱۰ تاریخ انتشار نوبت دوم: ۱۳۹۳/۱۰/۲۵
قدیر یوسفی‌نیا، رئیس ثبت اسناد و املاک کبودراهنگ

آگهی حصر وراثت

آقای محرمعلـــی زینتی امینی‌پـــور دارای شناسنامه شـــماره ۸ به شرح دادخواست به کلاســـه ۱۱۶/۵۰۴/۹۳از این حوزه درخواست گواهی حصر وراثت نمـــوده و چنین توضیح داده که شادروان بانو اشرفه پرتوی هویدا به شناسنامه شماره ۴۵۱ در تاریخ ۱۲۹۳/۱۰/۰۸در اقامتگاه دائمی خود بدرود زندگی گفته ورثه آن مرحوم منحصر اســـت به: ۱- محرمعلی زینتی امینی پور به شماره شناسنامه ۸ صادره از رزن، پســـر متوفیه ۲-بانـــو عالیه زینتی امینی پور به شـــماره شناسنامه ۷۱۳ صادره از رزن، دختر متوفیه ۳-سردار زینتی امینی پور به شماره شناسنامه ۸۵۵ صادره از رزن، پسر متوفیه ۴-صاحبعلی زینتی امینی پور به شماره شناسنامه ۶۷۶ صادره از رزن، پسر متوفیه ۵-اصغر زینتی امینی پور به شـــماره شناسنامه ۱۰۱۰ صادره از رزن، پسر متوفیه که غیر از نامبردگان وارث دیگری ندارد اینک با انجام تشـــریفات مقدماتی درخواست مزبور را در یک نوبت آگهی می‌نماید تا هر کســـی اعتراضی دارد و یا وصیتنامه از متوفی نزد او باشد از تاریخ نشر نخستین آگهی ظرف یک ماه تقدیم دارد والا گواهی صادر خواهد شد.
قاضی حوزه ۱۱۶ شورای حل اختلاف کبودراهنگ

آگهی حصر وراثت

آقای اژدر مرتضائی دارای شناسنامه شماره ۴۲۸۵ به شرح دادخواســـت به کلاســـه ۱۷۹۹/۹۳از این حوزه درخواست گواهی حصر وراثت نموده و چنین توضیح داده که شادروان نایب‌علی مرتضائی به شناسنامه شـــماره ۱۴۳۰ در تاریخ ۷۰/۱۰/۱۶در اقامتگاه دائمی خود بدرود زندگی گفته ورثه آن مرحوم منحصر است به:۱-قزبس رضائیان فرزند غلامحسین به شماره شناسنامه ۲۱۰۱ همسر متوفی ۲-ناهیدمرتضائی فرزند نایبعلی به شماره شناســـنامه ۵۲۷۹، دختر متوفی ۳-اژدرمرتضائی فرزند نایبعلی به شماره شناسنامه ۴۲۸۵، پســـر متوفی ۴-علی مرتضائی فرزند نایبعلی به شـــماره شناســـنامه ۷۸۷، پســـر متوفی ۵- دشت‌علی مرتضائی فرزند نایبعلی به شماره شناســـنامه ۷۸۰۹، پسر متوفی ۶-علی مرتضائی فرزند نایبعلی به شـــماره شناســـنامه ۴۲۸۸، پسر متوفی ۷-رحمان مرتضائی فرزند نایبعلی به شماره شناسنامه ۵۴۷۸، پسر متوفی ۸-منیژه مرتضائی فرزند نایبعلی به شماره شناســـنامه ۷۸۰۸، دختر متوفی ۹-خدیجه مرتضائی فرزند نایبعلی به شـــماره شناسنامه ۴۲۸۷، دختر متوفی۱۰-فرشته مرتضائی فرزند نایبعلی به شماره شناسنامه ۴۲۸۶، دختر متوفی ۱۱- سوسن مرتضائی فرزند نایبعلی به شماره شناسنامه ۵۲۸۰،دختر متوفی اینک با انجام تشریفات مقدماتی درخواست مزبور را در یک نوبت آگهی می‌نماید تا هر کسی اعتراضی دارد و یا وصیتنامه از متوفی نزد او باشد از تاریخ نشر نخستین آگهی ظرف یک ماه تقدیم دارد والا گواهی صادر خواهد شد.
قاضی حوزه ۱۱۴ شورای حل اختلاف اسدآباد

آگهی مزایده

در پرونده کلاســـه۹۲۰۰۱۶ اجرایی طی رأی صادره از شعبه حقوقی اسدآباد محکوم علیها ورثه مرحوم مهدی خسروی ملک بناهای ۱-سبحان ۲-بنیامین ۳-عباسعلی همگی خسروی ملک ۴- محترم رهی محکومند به پرداخت تعداد ۳۰۰ عدد سکه تمام بهار آزادی بابت اصل خواسته در حق محکوم‌له ومبلغ ۱۳۹/۵۰۰/۰۰۰ ریال به عنوان نیمعشر دولتی در حق صندوق دولت لذا با توجه به اینکه محکوم علیهما نســـبت به برائت ذمه خویش اقدامی نکرده‌اند این اجرا به درخواست (محکوم له) اقدام به توقیف اموالی به شرح ذیل که در تاریخ ۱۳۹۳/۱۱/۱۵ ساعت ۱۰ صبح اقدام به عملیات مزایده نوبـــت دوم جهت تأدیه محکوم به می‌نماید معهذا کسانی که تمایل به شـــرکت در مزایده دارند می‌توانند در مدت پنج روز قبل از مزایده اموال مشروحه ذیل را ملاحظه نمایند ضمنا مزایده در واحد اجرای احکام مدنی دادگستری اسدآباد برگزار می‌گردد. اموال توقیفی شامل: یک دستگاه ساختمان مسکونی به شماره پلاک ثبتی ۱/۱/۱۱۸ به شماره ثبـــت ۲۶۷۷۱ دارای ۲۴۵/۵۸ مترمربع به صورت عرصه و اعیان دارای امتیازات آب و برق و گاز واقع در روســـتای پل شکسته که دارای ساخت و ساز خوب و با کیفیت و موقعیت مناســـب مجموعاً به ارزش ۴۶۵/۳۵۶/۰۰۰ ریال می‌باشد و توسط کارشناســـان قیمت‌گذاری شده است بدیهی است برنده مزایده کسی است که بیشترین قیمت را پیشنهاد نماید می‌بایست ده درصدی را فی‌المجلس و مابقی را ظرف مدت یک ماه تأدیه نماید.
اجرای احکام مدنی دادگستری اسدآباد

آگهی وقت دادرسی

آقای مسعود عظیمی شـــکوه فرزند علیمراد بـــا وکالت ذبیـــح‌ا... فیوضی دادخواســـتی به طرفیت رضا نوروزیان بخواسته صدور حکم مبنی بر پرداخت مقدار ۷۰۱/۲۰۰ طـــلای ۷۵۰ و تقاضای اعسار از هزینه دادرسی به دادگستری اسدآباد تقدیم داشته که جهت رسیدگی به این شعبه ارجاع و به کلاسه ۹۳۱۵۲۲ شعبه اول حقوقی ثبت و وقت رسیدگی برای روز یکشـــنبه مورخه ۹۳/۱۱/۲۶ ساعت۱۱/۳۰ تعیین گردیده است حسب اعلام خواهان، خوانده مجهول‌المکان می‌باشد لذا بنا به تجویز ماده ۷۳ قانون آیین دادرســـی مدنی بدینوسیله یک نوبت در یکی از جراید کثیرالانتشـــار آگهی می شود تا نامبرده مذکور ظرف مدت یک ماه از تاریخ نشر آگهی به دفتر شعبه اول حقوقی دادگاه عمومی اسدآباد مراجعه و ضمن اعلام نشانی کامل خود اخطاریه و ضمائم دادخواســـت آن را دریافت و در وقت رسیدگی معین شده در دادگاه حضور یابد و الا دادگاه تصمیم مقتضی اتخاذ خواهد کرد.
مدیر دفتر شعبه اول دادگاه عمومی اسدآباد

آگهی حصر وراثت

آقای یوســـف قربانـــی فرزند قربانعلـــی دارای شناسنامه شـــماره ۱۲۵۵ متولد ۱۳۴۵ به شرح دادخواست به کلاســـه۹۳۰۵۳۸ح۱۳۱ از این حوزه درخواســـت گواهی حصر وراثت نموده و چنین توضیح داده که شـــادروان مریم رشـــید فرزند هادی به شناســـنامه شـــماره ۱۹۹ متولد ۱۳۶۱ در تاریخ ۸۶/۲/۲۷در اقامتگاه دائمی خود بدرود زندگـــی گفته ورثـــه آن مرحوم منحصر است به: شوهرش و مادرش و یک پسر به اسامی ذیل ولاغیر ۱- یوســـف قربانی فرزند قربانعلی به شماره شناســـنامه ۱۲۵۵ متولد ۱۳۴۵ صادره از حوزه مرکزی همدان شـــوهر مرحومه ۲- عالم یعقوبعلی جوشـــقانی فرزند عبدالهی به شماره شناسنامه ۱۵۲ متولد ۱۳۲۰ صادره از باختران مادر مرحومه ۳- آرش قربانی فرزند یوسف به شماره ملی ۹-۱۴۰۸۹۲-۳۸۶ متولـــد ۱۳۸۲ صادره از همدان پسر مرحومه و ارزش ماترکش طبق فرم ۱۸ مالیاتی به شماره ۴۰۷۲۸ مورخ ۱۳۹۳/۰۶/۳۱ بیش از ســـی میلیون ریال اعلام گردیده است اینک با انجام تشـــریفات مقدماتی درخواست مزبور را در یک نوبت آگهی می‌نماید تا هر کسی اعتراضی دارد و یا وصیتنامه از متوفی نزد او باشد از تاریخ نشر نخستین آگهی ظرف یک ماه تقدیم دارد والا گواهی صادر خواهد شد. م الف ۵۳۶۸
قاضی حوزه ۱۳۱ شورای حل اختلاف همدان

اداره ثبت اسناد و املاک حوزه ثبت ملک کبودراهنگ

هیات موضوع قانـــون تعیین تکلیف وضعیت ثبتی اراضی و ساختمان‌های فاقد سند رسمی
آگهی موضـــوع ماده ۳ قانون و ماده ۱۳ آیین‌نامه قانون تعیین تکلیف وضعیت ثبتی و اراضی و ساختمان‌های فاقد سند رسمی
برابـــر رأی شـــماره ۱۳۹۳۶۰۳۲۶۰۰۲۰۰۰۶۷۷-۱۳۹۳/۰۹/۲۶ هیأت اول موضوع قانون تعیین تکلیف وضعیت ثبتی اراضی و ساختمان‌های فاقد سند رسمی مستقر در واحد ثبتی حوزه ثبت ملک کبودراهنـــگ تصرفات مالکانه بلامعارض متقاضی آقای علی‌اصغر فصیحی فرزند صفرعلی به شماره شناسنامه ۲۷ صادره از گل‌تپه در یک قطعه زمین مزروعی به مساحت ۲۰۴۴۳۳/۷۱ مترمربع پلاک ۱۸۸ فرعی از ۱۹۵ اصلی واقع در روستای طراقیه بخش چهار همدان خریداری از مالک رسمی آقایان محمد روستایی پاک و صفرعلی فسیحی محرز گردیده است. لذا به منظور اطلاع عموم مراتب در دو نوبت به فاصله ۱۵ روز آگهی می‌شود، در صورتی که اشخاص نسبت به صدور سند مالکیت متقاضی اعتراضی داشته باشند می‌توانند از تاریخ انتشار اولین آگهی به مدت دو ماه اعتراض خود را به این اداره تسلیم و پس از اخذ رسید، ظرف مدت یک ماه از تاریخ تسلیم اعتراض، دادخواست خود را به مراجع قضایی تقدیم نمایند. بدیهی اســـت در صورت انقضای مدت مذکور و عدم وصول اعتراض طبق مقررات سند مالکیت صادر خواهد شد.
تاریخ انتشار نوبت اول: ۱۳۹۳/۱۰/۱۰
تاریخ انتشار نوبت دوم: ۱۳۹۳/۱۰/۲۵
قدیر یوسفی‌نیا، رئیس ثبت اسناد و املاک کبودراهنگ

پیام تاریخ، تمدن و فرهنگ مادستان
The Message Of Madestan's History & Civilization & Culture
روزنامه همدان پیام
۱۱
شنبه ● ۲۷ دی‌ماه ۱۳۹۳ ● شماره ۲۲۶۵
ورزشی
varzesh@hamedanpayam.com

دیدار تدارکاتی پاس و فجر شیراز نیمه‌تمام ماند

اردوی یک هفته‌ای پاس در شیراز برگزار شد.

قرار بود سبزپوشان همدانی در این یک هفته علاوه بر مرور برنامه‌های تاکتیکی، ۲ بازی دوستانه نیز با تیم‌های مطرح شیراز داشته باشند. اما ظاهراً یکی از این دیدارها به جنجال کشیده شده و نیمه‌کاره مانده است.

سرپرست تیم فوتبال پاس همدان گفت: بازی دوستانه تیم‌های پاس و فجرسپاسی شیراز که به میزبانی شیرازی‌ها انجام شد، نیمه‌تمام باقی ماند. ابراهیم محمودی افزود: یکی از بازیکنان تیم فجر سپاسی شیراز مدام تکل‌های خطرناک روی بازیکنان ما انجام می‌داد و در نهایت تکل دوپای او روی پیمان نامور، هافبک تیم پاس سبب اعتراض به داور شد اما او نیز نسبت به این صحنه‌ها بی‌تفاوت بود.

محمودی خاطرنشان کرد: این بازی تا حدود دقایق ۳۰ ادامه داشت تا اینکه علی‌اصغر کلانتری، سرمربی فجرسپاسی شیراز تصمیم گرفت تیمش از زمین خارج شود و در نهایت بازی نیمه‌تمام باقی ماند.

به گزارش ایرنا، وی افزود: همواره شاهد بوده‌ایم که در برخی دیدارهای دوستانه تیم میهمان در اعتراض به داوری زمین بازی را ترک کند اما این‌بار فجری‌ها به جای اینکه رسم میهمانوازی را بجا آورده و سعی کنند بازی با آرامش ادامه یابد، به عنوان تیم میزبان زمین را ترک کردند.

صعود با گل سردار

▪ تیم ملی ایران با تک گل سردارآزمون قطر را شکست داد و به مرحله دوم صعود کرد

تیم ملی فوتبال ایران با پیروزی یک بر صفر مقابل قطر صعود خود را به مرحله بعد جام ملت‌های آسیا ۲۰۱۵ در حضور ۲۵ هزار تماشاگر حاضر در ورزشگاه که حدود ۲۳ هزار نفر آنها طرفدار ایران بودند، قطعی کرد.

این دیدار از گروه C این مسابقات در ورزشگاه استرالیای شهر سیدنی برگزار شد و تیم ملی کشورمان با نتیجه یک بر صفر حریف خود را شکست داد و صعود خود را به مرحله بعد قطعی کرد.

برای تیم ایران در این دیدار علیرضا حقیقی، سید جلال حسینی، مرتضی پورعلی‌گنجی، مهرداد پولادی، احسان حاج‌صفی، وریا غفوری، آندرانیک تیموریان، مسعود شجاعی، جواد نکونام، اشکان دژاگه و سردارآزمون در ترکیب تیم قرار گرفته بودند که رضا قوچان‌نژاد جایگزین سردارآزمون، خسرو حیدری، جایگزین مسعود شجاعی و امیرحسین صادقی، جایگزین آندرانیک تیموریان شدند.

برای تیم ملی قطر نیز قاسم برهان، عبدالکریم حسن، علی مختار، حسن الهیدوس، ابراهیم ماجد، بوعلام خوخی، اسماعیل محمد، محمد عبداله، محمد مونتاری، کریم بودایف، احمد محمد بازی کردند.

تک گل ۳ امتیازی تیم ملی کشورمان را در این دیدار سردار آزمون مهاجم جوان باشگاه رابین کازان روسیه در دقیقه ۵۲ وارد دروازه قطر کرد. مهاجم جوان تیم ملی ایران که به علی‌بابا معروف است، در چهار بازی اخیر تیم ملی در مقابل تیم‌های کره جنوبی، عراق و قطر برای کشورمان گلزنی کرده است.

دقیقه ۵۲، آندرانیک تیموریان با سماجت توپ را از بازیکنان قطر گرفت و در آستانه محوطه جریمه حریف، آن را به دژاگه سپرد. دژاگه هم با پاس عرضی، سردارآزمون را صاحب توپ کرد. مهاجم جوان تیم ملی ایران با دریافت خوب و یک چرخش استثنایی با قاسم برهان تک‌به‌تک شد و سرانجام دروازه‌بان قطر را تسلیم کرد.

تیم ایران در این بازی با احتیاط عمل کرد و پس از به ثمر رسیدن تک گل ۳ امتیازی خود بیشتر چشم به ضد حملات داشت.

رضا قوچان‌نژاد در دقیقه ۸۴ موقعیت بسیار خوبی را با واکنش دروازه‌بان قطر از دست داد. احسان حاج‌صفی در دقیقه ۸۷ موقعیت بسیار خوبی را روی دروازه قطر ایجاد کرد که با عکس‌العمل خوب دروازه‌بان قطر این موقعیت راهی اوت شد.

امارات نیز با نتیجه ۲ بر یک بحرین را از پیش رو برداشت. صعود تیم‌های ملی ایران و امارات از این گروه مسجل شده است و این ۲ تیم دوشنبه هفته آینده برای تعیین صدرنشین گروه C به مصاف هم خواهند رفت.

تیم ملی کشورمان در ٤ بازی اخیر خود دروازه‌اش بسته مانده و آخرین باری که تیم ملی گل خورده است در دیدار مقابل بوسنی در جام‌جهانی ۲۰۱٤ برزیل بوده است. قضاوت این دیدار بر عهده روشن ایرماتوف از ازبکستان بود. تاکنون صعود تیم‌های استرالیا، کره‌جنوبی، چین، امارات و ایران به مرحله دوم این مسابقات قطعی شده است.

در پایان این بازی آندرانیک تیموریان، به عنوان بهترین بازیکن دیدار تیم‌های ملی فوتبال ایران و قطر انتخاب شد.

ایران	آیتم	قطر
۴۱	درصد مالکیت بر بازی	۵۹
۱۳	تعداد قطع پاس‌های حریف	۹
۴	آفساید	۲
۷	کرنر	۴
۵۰	درصد دقت در شوت‌زنی	۲۰
۳۴۷	جمع کل پاس‌ها	۵۰۹
۷۹/۸	درصد دقت در پاس‌ها	۸۱/۸
۱۹	تعداد کل سانترها	۲۹
۲۲	تعداد کل تکل‌ها	۳۲
۹۰/۵	درصد تکل‌های موفق	۸۵/۷

۳ انتخابات در راه است

اداره ورزش از چه هیأت‌هایی راضی خواهد بود؟

◂ محمد حسین نوری‌فر

امروزه هیأت‌های ورزشی در استان به عنوان متولیان اصلی ورزش نقش مهمی در پیشرفت هر رشته دارند. اگرچه همه هیأت‌های ورزشی مدت‌هاست که از مشکلات مالی گله دارند اما با شرایط موجود هم هستند هیأت‌هایی که در کسب درآمدزایی موفق هستند و همین موجب رشد رشته آنها در استان شده است. در این میان اداره ورزش‌وجوانان استان هم نقش بی‌بدیلی در حمایت از ورزش دارد و تا حد ممکن از هیأت‌ها حمایت می‌کند. پرسشی که وجود دارد این است که رویکرد اداره ورزش‌وجوانان به هیأت‌ها و عملکرد آنها چیست. معاون توسعه ورزش قهرمانی اداره کل ورزش‌وجوانان همدان در همین زمینه گفت: هیأت‌های ورزشی باید سیاستی در پیش بگیرند تا از حمایت دولت خارج شوند و به سمت خودکفایی پیش بروند و بخش خصوصی را وارد بدنه ورزش کنند. به احتمال زیاد تا قبل از پایان سال ۳ انتخابات هیأت‌های ورزشی در همدان برگزار می‌شود. هیأت‌های بوکس، کنگ‌فو و هیأت ورزش‌های باستانی از رشته‌هایی هستند که در چند روز گذشته از علاقه‌مندان به احراز ریاست آنها دعوت به عمل آمده است.

این‌طور که مشخص است سیاست اداره ورزش حمایت از هیأت‌های قوی است.

رسول منعم گفت: امروزه اغلب رشته‌های ورزشی همدان در مسیر قهرمانی توفیقات ارزنده‌ای داشته‌اند و در صورت حمایت‌های مالی از سوی بخش خصوصی می‌توانند در لیگ‌های مختلف کشور نیز عملکرد درخشانی داشته باشند.

وی یادآور شد: البته در برخی رشته‌های ورزشی مانند کشتی نیز امسال حمایت‌های بخش خصوصی را شاهد بودیم و سایر هیأت‌ها نیز باید با الگوبرداری از این حرکت موفقیت‌آمیز، در راستای جذب سرمایه‌گذاران بخش خصوصی تلاش کنند.

منعم در ادامه مصوبه اخیر مجلس شورای اسلامی در خصوص اختصاص یک درصد از سهم سالیانه بودجه سازمان و نهادهای دولتی به ورزش را اقدامی تحسین برانگیز دانست و گفت: این مصوبه بسیاری از مشکلات ورزش را برطرف می‌کند.

اگرچه در این وضعیت شاهد دخالت مستقیم اداره ورزش‌وجوانان در انتخاب افراد نخواهیم بود ولی مسلم است متولی اصلی ورزش هیأتی را حمایت کند که باری از روی دوش ورزش بردارد نه باری بر دوش آن باشد.

استرالیایی‌های طرفدار ایران!

عکس: ورزش۳

پیشخوان

۱

اعزام تیم پرس‌سینه به مسابقات کشوری

رئیس هیأت بدنسازی و پرورش‌اندام همدان گفت: تیم پرس‌سینه همدان به مسابقات کشوری در رشت اعزام می‌شود.

مرتضی خدابنده‌لو افزود: اسامی تیم پرس‌سینه همدان در رده سنی پیشکسوتان شامل حسین سرشار، ابوالقاسم ملک‌زاده، خلیل اسدی و علی عبدالهی است.

وی افزود: همچنین در رده سنی بزرگسالان کمال نوروزی، علی یوسفی و احمد فعله‌گری حضور دارند که هر ۲ رده سنی به مربیگری و سرپرستی روح‌ا... رسولی در این مسابقات حاضر می‌شوند.

۲

خوب حمایت می‌شویم

رئیس هیأت پرورش اندام و بدنسازی نهاوند گفت: ۱۰ باشگاه در سطح شهرستان و چند باشگاه هم در روستاهای نهاوند مشغول به فعالیت هستند.

رضا نهاوندی به همدان‌پیام اظهار کرد: مشکلی که وجود دارد این است که به خاطر زیاد بودن سالن‌ها استقبال کمتر شده و درآمد باشگاه ها پایین آمده است.

وی افزود: نهاوند در این رشته در استان در رده سوم قرار دارد و قهرمانان خوبی همچون مصطفی گودرزی از این شهرستان به کشور معرفی شده‌اند.

نهاوندی افزود: اداره ورزش‌وجوانان نهاوند حمایت خوبی از ما انجام می‌دهد.

۳

سوارکاران نهاوندی تاختند

مسابقات کورس هزار متری اسب‌سواری نهاوند برای نخستین‌بار برگزار شد.

در نخستین دوره از این مسابقات ۵۰ نفر از سوارکاران شهرستان حضور داشتند. در رشته اسب‌های محلی ایمان سیف با اسب سمندر به مقام نخست رسید.

در رشته اسب‌های خارجی هم قاسم نجف‌پور با اسب مشکی اول شد.

احمد سیاپوش با اسب کهرام و مصطفی یحیرایی با اسب عقاب به ترتیب دوم و سوم شدند. این مسابقات در منطقه خیرقلی در مسابقه یک هزار متر بدون مانع زیر نظر هیأت ورزش‌های همگانی شهرستان برگزار شد.

۴

مسابقه دستمال قاپی در نهاوند

از سوی امور ورزشی بانوان شهرستان نهاوند و هیأت روستایی و عشایری به مناسبت هفته وحدت، یک دوره مسابقه دستمال قاپی بین مادران و دختران در سالن عباد با حضور ۱۰۰ ورزشکار برگزار شد. در پایان مرضیه مومیوند و سحر پیکانی عنوان نخست را به دست آوردند. کبری کولیوند و فاطمه مرادی هم دوم شدند. نسرین قاسمی و دیانا جهانیان هم سوم این مسابقات را به دست آوردند.

۵

هیأت مدیره الوند مشخص شد

اعضای هیأت مدیره باشگاه الوند همدان مشخص شدند.

به گزارش همدان فوتبال عباس صوفی، مدیرعامل سابق باشگاه پاس همدان، حسن محمدی، مدیرعامل سابق باشگاه شهرداری همدان، سید حسین معصوم‌زاده از معاونان شهردار همدان، ناصر قره‌باغی، مالک الوند و وحید قره‌باغی، مدیرعامل الوند به عنوان اعضای هیأت مدیره باشگاه الوند همدان منصوب و معارفه شدند.

وحید قره‌باغی، مدیرعاملی باشگاه را برعهده دارد. الوند هم‌اکنون در رقابت‌های گروه D لیگ دسته دوم فوتبال کشور قرار دارد.

خبر

پینگ‌پنگ‌باز همدانی در اردوی تیم ملی بزرگسالان

هیأت پینگ‌پنگ استان، امسال به دلیل برخی مسائل پیش آمده در فدراسیون پینگ‌پنگ و برخی ناعدالتی‌ها از حضور در لیگ برتر بازماند که این مسأله ضربه بزرگی به پینگ‌پنگ استان و ورزشکاران فعال آن وارد کرد.

با این وجود هیأت پینگ‌پنگ استان برای حضور پرقدرت ورزشکارانش در مسابقات مختلف از هیچ تلاشی فروگذار نکرد و با استفاده از مربیان خوب و مجرب سعی بر حفظ آمادگی این ورزشکاران دارد.

گفتنی است، مربیان پینگ‌پنگ استان، مربیان مطرحی هستند که در بخش آقایان، نادر شاملو از مربیان سرشناس استان است که به عنوان مربی تیم ملی جوانان نیز کشور دارد.

در بخش بانوان نیز زهره ابوطالبیان مربی خوب استانی است که به عنوان سرپرست تیم‌های ملی بانوان و مربی تیم ملی تنیس روی میز پیوند اعضای بانوان کشور در حال فعالیت است.

گفتنی است، با حضور مربیان موفق کشوری در استان شاهد حضور بازیکنان مطرحی نیز هستیم که از قابل توجه‌ترین درخشش و موفقیت‌ها حضور یک بازیکن در اردوی تیم ملی بزرگسالان است.

اردوی تیم ملی مردان بزرگسال کشور با حضور ۱۲ بازیکن از ۲۲ دی‌ماه در تهران در حال پیگیری است و تا ۲٦ دی‌ماه ادامه خواهد داشت.

علیرضا ملارجبی از همدان، افشین نوروزی از خوزستان، نوشاد عالمیان از مازندران، نیما عالمیان از مازندران، پوریا عمرانی از مازندارن، محمدرضا اخلاق‌پسند از گیلان، مهران احدی از تهران، احمدرضا عبادی‌پور از تهران، میعاد لطفی از تهران، محمد فرقدانی از اصفهان، سجاد حسینی از اصفهان و محمدعلی روئین‌تن از فارس ترکیب بازیکنان دعوت شده به اردوی تیم ملی بزرگسالان را تشکیل می‌دهند.

گفتنی است، بازیکنان حاضر در اردوی تیم ملی بزرگسالان کشور، تمرینات خود را زیر نظر کاظم مستحقی‌راد، محسن شیشه‌گرها و محمدعلی عباسی پیگیری می‌کنند.

به گزارش فارس علیرضا ملارجبی، بازیکن ارزنده و خوش آتیه همدانی تاکنون با درخشش در مسابقات مختلف و ارائه بازی‌های فنی موفق شده، جایگاه خود را در تیم ملی تثبیت کند و به عنوان یکی از ملی‌پوشان کشورمان در چهارمین دوره مسابقات بین‌المللی کاپ فجر در این رقابت‌ها حضور داشته باشد.

فوتبالیست نهاوندی به تیم ملی دعوت شد

اسامی بازیکنان دعوت‌شده به اردوی تدارکاتی تیم ملی جوانان بانوان از سوی سرمربی اعلام شد.

در این لیست نام دروازه‌بان بانوان پاس همدان نیز به چشم می‌خورد. زهرا خواجوی، بازیکن نهاوندی پاس همدان است که به صلاح‌دید کادر فنی تیم ملی جوانان به تیم ملی دعوت شده است. بازیکنان دعوت‌شده باید خود را عصر روز چهارم بهمن‌ماه در کیش به کادر فنی معرفی کنند. این اردو تا نهم بهمن‌ماه ادامه خواهد داشت.

اولیایی:

قیمت سرخابی‌ها بیشتر از ۲۹۰ میلیارد تومان ارزش دارد

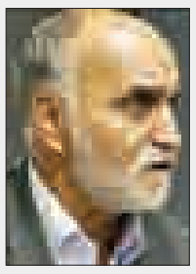

مدیرعامل سابق پاس همدان و استقلال تهران از نحوه قیمتگذاری ۲ باشگاه استقلال و پرسپولیس انتقاد کرد. وزارت ورزش‌وجوانان، وزرای اقتصاد، ورزش‌وجوانان و دادگستری هفته گذشته در جلسه شورای قیمتگذاری ۲ باشگاه استقلال و پرسپولیس قیمت پایه واگذاری ۲ باشگاه و شرایط مزایده را تصویب کردند.

بنا بر این گزارش، قیمت پایه برای هر یک از ۲ باشگاه استقلال و پرسپولیس ۲۹۰ میلیارد تومان به همراه یک مجموعه ورزشی تعیین شده است.

سید کاظم اولیایی گفت: قیمت تیم‌های استقلال و پرسپولیس بیشتر از ۲۹۰ میلیارد تومان می‌ارزد.

وی افزود: قیمت معنوی تعیین‌شده برای این ۲ باشگاه ناچیز است و معتقدم که بیش از این‌ها ارزش دارد.

اولیایی اضافه کرد: این ۲ باشگاه برند معتبر و بسیار شناخته شده هستند و هر یک با قدمت ۷۰ ساله و با بیش از ۲۰ میلیون هوادار، با قیمتی که تعیین کرده اند همخوانی ندارند.

اولیایی افزود: البته در این معامله چند ابهام وجود دارد که عمده آن شفاف نبودن دارایی‌ها و بدهی‌های ۲ باشگاه است.

وی خاطرنشان کرد: باید به صورت شفاف اعلام شود که نحوه واگذاری به چه صورت است، چه اختیاراتی پس از واگذاری به مدیران آن داده می‌شود.

به گزارش ایرنا، مدیرعامل سابق باشگاه استقلال تهران و پاس همدان یادآور شد: اگر ابهامات پایدار باشد و بخواهند این چنین به واگذاری ۲ باشگاه اقدام کنند به طور قطع شیوه اشتباهی است و هیچ فرد عاقلی زیربار این قضیه نمی‌رود.

جام ملت‌های آسیا

مصدومیت سردار حاد نیست

مصدومیت زننده گل ایران به قطر موجب نگرانی کادرفنی و ایرانی‌ها شده است.

به گزارش ورزش ۳، سردارآزمون که با حرکتی زیبا توانست تک‌گل ایران را مقابل قطر به ثمر برساند در اواخر بازی با توجه به مصدومیتش از زمین خارج شد.

مصدومیت بازیکن جوان و لژیونر فوتبال ایران موجب نگرانی کادرفنی شده است که گفته می‌شود کادرپزشکی آن را یک گرفتگی خفیف اعلام کرده که تا فردا برطرف خواهد شد.

البته کادرپزشکی تیم ملی هرگونه جواب نهایی درباره مصدومیت آزمون را به پس از معاینه دقیق روی پای او اعلام کرده است.

ایران از نظر بدنی ضعیف‌تر از جام‌جهانی

شاگردان کارلوس کی‌روش از نظر بدنی ضعیف‌تر از تیمی به نظر می‌رسد که سرمربی ایران در جام‌جهانی مهیا کرده بود.

به گزارش ورزش ۳، شاگردان کارلوس کی‌روش به‌رغم مشکلات فراوان از نظر اردویی توانسته بودند در جام‌جهانی از نظر بدنی شرایط خوبی را برای خود مهیا کنند و مقاومت آنها برابر نیجریه و آرژانتین مؤید همین مسأله بود. البته به نظر می‌رسد کی‌روش در این تورنمنت و در جام ملت‌ها نتوانسته است تیمش را همچون جام‌جهانی از نظر بدنی آماده کند و این مسأله در دقایق پایانی کاملاً مشهود بود.

باید دید در مراحل بعدی که ایران با حریفان سرسخت‌تری برخورد خواهد کرد این مسأله برای تیم ملی مشکل‌ساز خواهد شد یا کی‌روش چاره‌ای برای آن خواهد اندیشید.

برای صدرنشینی باید امارات را ببریم

تیم ملی فوتبال ایران با ٦ امتیاز به دور دوم جام ملت‌های آسیا صعود کرد. به گزارش ورزش ۳، ایران با ۳ گل زده و بدون گل‌خورده در گروه سوم مقدماتی جام ملت‌های آسیا در رده دوم قرار گرفته است. این در حالی است که امارات با ٦ گل زده و ۲ گل زده صدرنشین این گروه است. ایران برای صدرنشینی در روز دوم باید با حداقل ۳ گل قطر را شکست می‌داد که این اتفاق رخ نداد.

با توجه به اینکه حریف دور یک‌چهارم نهایی از بین ۲ تیم ژاپن و عراق خواهد بود و با توجه به احتمال صدرنشینی ژاپن صعود به عنوان تیم دوم آخرین انتخاب هر ۲ مربی صعودکننده این گروه است. ایران که در جام ملت‌های گذشته با ۳ گل امارات را شکست داد، دوباره در روز سوم مسابقات مقابل این حریف عرب قرار می‌گیرد و برای صعود به عنوان تیم نخست باید این مسابقه را به سود خود تمام کند.

اخبار استان

میزبانی رقابت‌های تریال آسیا به کدام شهر می‌رسد؟

مسئول کمیته تریال فدراسیون دوچرخه‌سواری کشورمان از برگزاری نخستین دوره رقابت‌های تریال آسیا به میزبانی کشورمان خبر داد.

علیرضا شمسی‌پور گفت: شهریورماه سال آینده کشورمان میزبان نخستین دوره رقابت‌های تریال قهرمانی آسیا خواهد بود. مسابقاتی که قرار است برای نخستین‌بار برگزار شود و تا به امروز رقابت‌هایی، چون پارس تریال که سال گذشته در قزوین برگزار شد بین‌المللی بوده و جنبه قهرمانی آسیا را نداشته است.

به گزارش ایسنا، وی با بیان اینکه اگر همدان درخواست میزبانی بدهد مشکلی بابت برگزاری این رقابت‌ها در این شهر نخواهیم داشت، تصریح کرد: استان‌های تهران، اصفهان و مشهد نامزدهای میزبانی از نخستین دوره رقابت‌های تریال آسیا هستند. قرار است مسابقات قهرمانی کشور در مشهد برگزار شود که اگر این استان از میزبانی از قهرمانی کشور سربلند بیرون بیاید و سایر استان‌ها درخواستی برای میزبانی از مسابقات آسیا ارائه ندهند، مشهد میزبان نخستین دوره رقابت‌های تریال قهرمانی آسیا خواهد بود.

افتتاح پایگاه اطلاعاتی کوهنوردان در میدان میشان

پایگاه اطلاعاتی کوهنوردان در میدان میشان همدان افتتاح خواهد شد.

دبیر هیأت کوهنوردی استان همدان گفت: اسامی تیم‌هایی که از منطقه میدان میشان به سمت بالاتر صعود می‌کنند یادداشت می‌شود.

علیرضا گوهری افزود: در این پایگاه اطلاعاتی اسامی و شماره تلفن همراه کسانی که از این منطقه به سمت بالاتر صعود می‌کنند یادداشت شده تا مسئول پایگاه از تیم‌هایی که در منطقه هستند آگاهی داشته باشد.

به گزارش مهر، وی با بیان اینکه بارها تذکر داده‌ایم که کسانی که قصد صعود و طبیعت‌گردی در کوهستان را دارند حتماً به خانواده‌ها و دوستان خود اطلاع دهند که دقیقاً به چه منطقه‌ای صعود می‌کنند، گفت: در این مواقع در صورت به وجود آمدن مشکل حداقل خانواده و یا یک نفر از دوستان از این موضوع اطلاع دارند.

دبیر هیأت کوهنوردی استان همدان با اشاره به توصیه‌های کوهنوردی در زمستان گفت: کسانی که علاقه‌مند به کوهنوردی در این فصل هستند حتماً پوشاک مناسب و لوازم کافی تهیه کنند.

روزنامه اجتماعی، سیاسی، فرهنگی، اقتصادی

The Message Of Madestan's History & Civilization & Culture

روزنامه همدان پیام

www.HamedanPayam.com

پیام تاریخ تمدن و فرهنگ مادستان

● شنبه ● ۲۷ دی‌ماه ۱۳۹۳ ● ۲۵ ربیع‌الاول ۱۴۳۶ ● ۱۷ ژانویه ۲۰۱۵ ● سال دهم ● شماره ۲۲۶۵

روزنامه صبح استان

صاحب امتیاز و مدیر مسئول: نصرت ا... طاقتی احسن
سردبیر: یدا... طاقتی احسن
نشانی: همدان، ابتدای خیابان مهدیه، روبروی دبیرستان شریعتی ساختمان پیام
صندوق پستی: ۶۶۶ - ۶۵۱۵۵
تلفن: ۳۸۲۶۴۴۳۳ - ۰۸۱(ویژه) نمابر: ۳۸۲۷۹۰۱۳-۰۸۱
سردبیر: ۰۹۱۸۳۱۵۱۴۳۷ آگهی: ۳۸۲۶۴۴۳۳-۰۸۱
لیتوگرافی و چاپ: پیام رسانه (۳۸۲۷۴۰۸۲ - ۰۸۱)

پایگاه اینترنتی.....www.Hamedanpayam.com
ارتباط با روزنامه.....۱۰۰۰۶۰۶۶
ارتباط با روزنامه.....info@Hamedanpayam.com
Hamedanpeyam@yahoo.com
ارتباط با مدیرمسئول.....modir@Hamedanpayam.com
ارتباط با سردبیر.....sardabir@Hamedanpayam.com
سرویس آگهی.....agahi@hamedanpayam.com
سرویس اشتراک.....eshterak@hamedanpayam.com
چاپخانه پیام‌رسانه.....litohoma@yahoo.com

▪ اوقات شرعی

اذان ظهر	۱۲:۲۶
غروب خورشید	۱۷:۲۹
اذان مغرب	۱۷:۴۹
نیمه شب شرعی	۲۳:۴۲
اذان صبح فردا	۰۵:۵۵
طلوع خورشید فردا	۰۷:۲۲

» منبع: موسسه ژئوفیزیک تهران

▪ آب و هوا

پیش‌بینی وضع هوا:

صاف تا قسمتی ابری بتدریج افزایش ابر و احتمال بارش پراکنده

شهرستان	همدان	ملایر	تویسرکان	نهاوند	کبودرآهنگ	زرین	فامنین	قهاوند	اسدآباد	بهار
▲	۱۰	۱۰	۱۰	۱۳	۱۱	۱۱	۱۱	۱۰	۱۱	-
▼	-۶	-۴	-۳	-۲	-۴	-۴	-۷	-۹	-۸	-
☁	۶۰	۶۰	۶۰	۶۰	۶۰	۶۵	۶۰	۶۰	۶۵	-

▪ حدیث

از نگاه کردن به چیزهای ناروا بپرهیزید؛ زیرا آن‌ها تخم شهوت‌اند و رویشگاه سنگدلی.

» عیسی بن مریم (ع)

▪ دو بیتی باباطاهر

بیته یک شو دلم بی غم نمی‌بو — که آن دلبر دمی همدم نمی‌بو
هزاران رحمت حق باد بر غم — زمانی از دل ما کم نمی بو

گوناگون

استخدام گربه در شرکت ژاپنی

شرکتی ژاپنی که خدمات اینترنتی ارائه می‌کند برای افزایش بهره‌وری شرکت، ۹ گربه را استخدام کرده است.

به گزارش همشهری، مأموریت گربه‌ها این است که با سرگرم کردن کارمندها سطح استرس کاری آنها را کاهش دهند.

افزون بر این صاحب شرکت «Ferray» به هر یک از کارمندها ماهانه ۵ هزار یوان معادل ۴۲ دلار برای نگهداری از یک حیوان خانگی به انتخاب خود آنها هزینه پرداخت می‌کند.

چگونه با غذا خوردن اراده آهنین پیدا کنیم

غذا علاوه بر تقویت بنیه جسمی افراد می‌تواند بر روان و حتی اراده آن‌ها اثر مثبت داشته باشد.

به گزارش تسنیم، کارشناسان به افرادی که می‌خواهند به تقویت نیروی اراده خود بپردازند، توصیه می‌کنند یک نوع مواد خوراکی به‌ویژه در وعده صبحانه برای خوردن انتخاب کنند.

گفتنی است، پژوهشگران با مطالعه بر روی داوطلبان دریافته‌اند خوردن یک نوع مواد غذایی هر روز می‌تواند باعث ایجاد تغییرات در مرکز کنترل احساسات در مغز افراد و تقویت آن شود.

مراقب خطرات طلاق برای سلامتی باشید

تحقیقات جدید نشان می‌دهد طلاق عامل بروز بسیاری از اختلالات از جمله کم‌خوابی، افزایش فشارخون و حتی مرگ زودرس است.

به گزارش ایسنا، مجموعه‌ای از مطالعات جدید نشان می‌دهد میان طلاق و به خطر افتادن سلامتی رابطه وجود دارد و حتی در برخی موارد به مرگ‌های زودرس منجر می‌شود.

پزشکان معتقدند اختلال خواب تا چند ماه پس از طلاق طبیعی است و اغلب افرادی که این اتفاق ناخوشایند را تجربه کرده‌اند می‌توانند به خوبی با این مشکل مقابله کنند.

ارتقای شنوایی حتی با نواختن طبل!

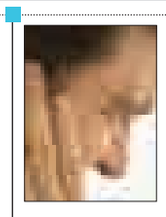

پژوهش جدید دانشمندان دانشگاه نورث‌وسترن آمریکا نشان داده که یادگیری هرگونه ابزار موسیقایی حتی طبل می‌تواند در مبارزه با از دست دادن شنوایی کمک کند. به گزارش ایسنا، این کار به‌ویژه می‌تواند شنوایی را در محیط‌های پرسروصدا مانند رستوران‌ها یا مهمانی‌ها بهبود بخشد. این پژوهش نشان داد افرادی که آلات موسیقی می‌نواختند، در تشخیص صدا در محیط‌های شلوغ، پردازش صدا و به یاد سپاری آنچه شنیده بودند، عملکرد بهتری داشتند. به گفته محققان، فرد با یادگیری نواختن آلات موسیقی می‌تواند مهارت‌های شنوایی به دست بیاورد که قابلیت شنیدن صوت و کلام را ارتقا می‌بخشد.

بهترین زمان برای یادگرفتن اطلاعات جدید توسط نوزادان

براساس بررسی‌های دانشمندان دانشگاه شفیلد انگلستان و دانشگاه روهر آلمان، چرت زدن در رشد حافظه نوزادان نقش مهمی ایفا می‌کند و رفتارهای جدیدی که یاد گرفته‌اند را در حافظه آنها ثبت می‌کند.

به گزارش ایسنا، نوزادان بخش اعظم وقتشان را به خوابیدن اختصاص می‌دهند اما تا پیش از این، دانش اندکی درباره ارتباط بین خواب و سطوح بی‌سابقه رشد حافظه که در سال اول رخ می‌دهد، وجود داشت.

خبر

شایع‌ترین علل بروز سرگیجه

سرگیجه واقعی احساسی است که همراه با چرخش، منحرف شدن، کج شدن و یا چرخش اتاق بیان می‌شود.

رئیس اورژانس مرکز آموزشی درمانی فرشچیان در گفت‌وگو باروابط عمومی این مرکز گفت: سرگیجه احساسی است که به سختی می‌توان آن را توصیف کرد. در این حالت، بیمار احساس می‌کند که در حال سقوط و یا افتادن است. خزایی افزود: سرگیجه می‌تواند سبب شود که فرد در سر احساس سبکی کند و یا در راه رفتن به صورت مستقیم مشکل داشته باشد.

وی تأکید کرد: سرگیجه واقعی احساسی است که همراه با چرخش، منحرف شدن یا کج شدن و یا چرخش اتاق بیان می‌شود و این احساس به صورت رفت‌وبرگشت بروز کرده و ممکن است چند ثانیه، چند ساعت و یا روزها طول بکشد.

خزایی در خصوص عوامل تأثیرگذار در بروز سرگیجه، گفت: سرفه، عطسه، تغییر حالت و تکان دادن سر سبب تشدید سرگیجه می‌شود.

رئیس اورژانس مرکز آموزشی درمانی فرشچیان بیان کرد: باید بین سرگیجه واقعی که همان احساس چرخش است نسبت به حالت‌های سبکی سر، گیجی و یا احساس منگی تفاوت قائل شد زیرا نوع چرخشی این اختلال نیاز به بررسی کامل‌تر و بیشتری دارد.

وی در خصوص شایع‌ترین علل بروز سرگیجه گفت: یکی از علل شایع در بروز این بیماری، وجود مشکل در گوش داخلی است. گوش داخلی دارای شبکه لوله‌ای است که با مایع پر شده و داخل این مجاری لوله‌ای، رسوب‌های کلسیم خاصی وجود دارد. این سیستم توسط عصب شنوایی دهلیزی به ساقه مغز متصل می‌شود و مجموعه اینها را سیستم وستیبولار می‌نامند. خزایی ادامه داد: کار این سیستم، اعلام موقعیت بدن به مغز است و سبب نگه‌داشتن بالانس (تعادل) می‌شود و هرگونه تورم، التهاب و آزاد شدن این رسوب‌های کلسیمی می‌تواند سبب بروز سرگیجه شود و گاهی اختلال در عصبی که انتقال‌دهنده این پالس‌ها از مجاری به سمت ساقه مغز است دچار اختلال شده و سرگیجه را ایجاد می‌کند.

کدبانو

رولت پنیر و سبزی

مواد لازم:

- تخم‌مرغ: ۹ عدد
- نمک: ۲/۱ قاشق چای خوری
- آب جوش: یک قاشق سوپ خوری
- آرد: ۱۸۰ گرم
- کره ذوب شده : ۷۰ گرم
- رنگ سبز خوراکی: به میزان لازم

رولت پنیر و سبزی

▪ مواد میانی

- پنیر خامه‌ای: ۵۰۰ گرم
- سبزی معطر خرد شده: ۲ قاشق سوپ خوری
- گردو: ۱۰۰ گرم

دستور پخت:

۱- زرده‌های تخم‌مرغ را با نمک و آب جوش در ظرف مناسبی بریزید و با همزن برقی بزنید تا رنگش زرد روشن شود.

۲- سفیده‌های تخم‌مرغ را در کاسه بزرگتری بریزید و با همزن برقی بزنید تا فرم بگیرد، سپس به آرامی زرده‌های تخم‌مرغ را به سفیده‌ها اضافه کنید.

۳- آرد و کره را درون مایه بریزید و مخلوط کنید.

٤- حدود ۲ قاشق بزرگ از مایه را در کاسه کوچکی بریزید و رنگ سبز را به آن اضافه کنید.

۵- صفحه ریلیفمت را با مایه سبز رنگ بپوشانید به طوری که حفره‌های داخل آن کاملاً از مایه سبزرنگ پر شود و پس از آن مایه ساده را روی آن پهن و صاف کنید.

٦. ریلیفمت را روی پنجره فلزی فر بگذارید و در فر گرم شده با دمای ۲۵۰ درجه سانتیگراد به مدت تقریبی ۱۰ دقیقه نان رولت را بپزید.

۷. پس از خارج کردن رولت از فر آن را در کاغذ روغنی بپیچید و رول کنید.

۸ اکنون صبر کنید تا نان کاملاً خنک شود بعد مواد میانی را روی آن پهن کنید و دوباره رولت را بپیچید و در یخچال نگه دارید.

۹. رولت را ببرید و در ظرف بچینید.

طرز تهیه مواد میانی:

۱. پنیر خامه‌ای را در کاسه‌ای بریزید و با همزن برقی بزنید تا صاف و یکدست شود.

۲. سبزی و گردو را اضافه کرده و مخلوط کنید.

گزارش

فولا رقیبی علیه باربی

عروسک فولا طوری طراحی شده است که برخلاف باربی نماد یک زن مسلمان باشد که زندگی‌اش بر محور خانه و خانواده می‌چرخد اما برخی معتقدند فولا تنها یک باربی محجبه است.

ایده ساخت این اسباب‌بازی دخترانه در سال ۱۹۹۹ شکل گرفت و اواخر سال ۲۰۰۳ بود که وارد بازار شد. این عروسک ۱۱/۵ اینچی که شبیه باربی است در نوع پوشش و سبک زندگی با رقیب آمریکایی‌اش تفاوت دارد.

فولا با یک مجموعه از وسایل مثل چتر، ساعت، دوچرخه، دوربین، صندلی‌های بادی و استخر عرضه می‌شود. این عروسک طوری طراحی شده است که برخلاف باربی نماد یک زن مسلمان باشد که زندگی‌اش بر محور خانه و خانواده می‌چرخد.

عروسک فولا پس از عرضه در بازار به سرعت تبدیل به پرفروش‌ترین عروسک در خاورمیانه شد و تا سال ۲۰۰٦ در کشورهای عربی حدود ۲ میلیون فروش داشته است.

اما فولا نخستین عروسک محجبه نیست. پیش از فولا عروسک‌های دیگری هم بوده‌اند که محجبه طراحی شده‌اند مثل باربی مراکشی و سارای ایرانی اما هیچ‌کدام به اندازه فولا مشهور نبوده‌اند. شرکت آمریکایی متل هم لیلی را طراحی کرد، همچنین امینه بوسنیایی و از همه معروف‌تر رازان که محصول شرکت نورآرت بود و سالی ۳۰ هزار فروش داشته است.

اما چیزی که بر اهمیت فولا به عنوان یک عروسک افزود الگو بودن این عروسک برای دختران مسلمان است که خود نشان می‌دهد چه تعدادی از مسلمانان علاقه دارند دخترانشان محجبه باشند.

به گزارش مهر، تفاوت ویژه فولا با رقیبش باربی در ظاهر عربی اسلامی آن است. فولا برای هر زمان و مکانی لباس خاص خودش را دارد که البته دارای هویت و خصوصیات عربی است.

پوشش

فولا در بازار عربستان و کشورهای حاشیه خلیج فارس با چادر مشکی و روسری عرضه شده است اما در دیگر بازارها چادر به سر ندارد؛ زیرا طراحان آن قصد نداشتند فقط یک مدل سختگیرانه را مطرح کنند. برای کشورهای معتدل‌تر فولا یک روسری روشن و دامنی بلند دارد که تا زیر زانویش را می‌پوشاند؛ همان‌طور که مسلمان‌ها به طور سنتی لباس‌های پوشیده به تن می‌کردند. همچنین فولا گاهی اوقات لباس آستین کوتاه می‌پوشد اما هرگز لباس بی‌آستین ندارد.

به طور کلی لباس‌های این عروسک طوری طراحی شده که با آداب و رسوم و ارزش‌های دینی همخوانی داشته باشد. فولا بیرون از خانه محجبه است و پوشش وی همگام با مد روز و مناسبت‌های مختلف رنگ‌ها و اشکال متنوعی دارد. همچنین لباس‌های فولا از کشوری به کشور دیگر مختلف است.

سبک زندگی و رفتار

سایت فولا این عروسک را چنین معرفی می‌کند: «فولا دختری ١٦ ساله که ویژگی‌های جسمی و اخلاقی‌اش عربی است. عاشق زندگی است و یادگیری را دوست دارد. به پدر و مادرش نیکی می‌کند و با خانواده و دوستانش مهربان است. با دقت به حرف‌های دوستانش گوش می‌دهد و به اطرافش توجه دارد و مراقب برادر و خواهر دوقلویش نور و بدر است و در مقابل رفتارهای بچه‌گانه برادران کوچکش صبور است. او همچنین عاشق کتاب خواندن، دانستن است و سرگرمی‌اش نقاشی است. برای خود آرزوهایی دارد و اجازه نمی‌دهد مشکلات اراده‌اش را سست کنند؛ زیرا سختی‌ها را جزئی از زندگی می‌بیند که شخصیت انسان را می‌سازد. فولا همیشه سعی می‌کند برای اطرافیانش مفید باشد و تاجایی که در امکانش باشد به دیگران ببخشد زیرا بخشش را موجب غنای روح و افزایش قدرت نوآوری می‌داند. شخصیت فولا اهل دوست داشتن، توجه کردن، صداقت و احترام به پدر و مادرش است. با دوستانش مهربان و راستگوست و دروغ نمی‌گوید.

در مجموع این عروسک نماد دختری است که سعی دارد در مسیر نوآوری، نوگرایی و صلح حرکت کند و این جهان را مکانی بهتر برای همه سازد. برای آینده فولا ۲ شغل معلمی و دندانپزشکی که از نظر مسلمانان مناسب زنان است در نظر گرفته شده است.

ویژگی‌های جسمی

در ابتدا فولا طوری طراحی شده بود که موهایی به رنگ سیاه ذغالی و چشم‌هایی به رنگ قهوه‌ای و خرمایی داشته باشد اما بعدها مدل‌هایی با رنگ چشم و موی روشن هم ارائه شدند. گروه طراحی این عروسک قبل از شکل‌دهی به ظاهر آن ده‌ها چهره معروف در جهان عرب را مورد نظر قرار دادند. به طور کلی این عروسک به گونه‌ای طراحی شده است که مانند دختری معمولی به نظر برسد و چندان جلب توجه نکند.

تبلیغات درباره فولا

در عربستان سعودی زندگی فولا در قالب آگهی‌ها و تبلیغات انیمیشنی نمایش داده می‌شود، مثلاً عروسکی را نشان می‌دهند که نماز صبحش را به جای می‌آورد، برای اینکه دوستش را غافلگیر کند برایش یک کیک درست می‌کند و یا وقت خواب کتاب می‌خواند. این صحنه‌ها طراحی شده‌اند تا ارزش‌های مورد اعتقاد و رفتار فولا را نشان دهند.

نه! به باربی در جهان اسلام

در سپتامبر ۲۰۰۳ عربستان سعودی فروش باربی را با اعلام اینکه این عروسک با معیارهای اسلامی همخوانی ندارد، ممنوع اعلام کرد.

در همین راستا، فولا به عنوان جایگزین باربی و بازتاب‌دهنده ارزش‌های اسلامی ساخته شد.

فولا با جنس مخالف رابطه ندارد و نخواهد داشت؛ زیرا مسلمانان روابط عاشقانه خارج از چارچوب زناشویی را نمی‌پذیرند. طراحان فولا معتقدند فولا باید نماد ارزش‌های سنتی اسلامی باشد. فولا علاوه بر حجابش لباس‌های زیادی دارد که بازتاب‌دهنده لباس‌هایی است که یک دختر مسلمان روزانه می‌پوشد. لباس‌های فولا از یک سو با ارزش‌های اسلامی تناسب دارد و از سوی دیگر هنوز در غرب هم مد است.

فولا: عروسک اسلامی یا باربی محجبه!

فولا و باربی شباهت‌های زیادی به هم دارند از جمله در اندازه و قد تا جایی که گاهی اوقات فولا را «باربی عربی» می‌نامند. تفاوت بین این ۲ بیشتر در سبک زندگی و پوشش است. فعالیت‌های فولا عموماً شامل خرید، وقت‌گذرانی با دوستان، آشپزی، کتاب خواندن و نیایش و عبادت می‌شود. این در حالی است که عروسک باربی طیف گسترده‌ای از سرگرمی‌ها و شغل‌ها را دارد. طبق گفته طراحان فولا برای آینده این عروسک شغل پزشکی و معلمی در نظر گرفته شده است؛ زیرا این ۲ شغل در فرهنگ اسلامی برای زنان پذیرفته شده است. اما باربی تقریباً در نقش تمام شغل‌ها دیده شده است.

طرفداران فولا معتقدند که این عروسک برای مسلمانان گزینه بهتری است و «والدین با مشاهده بازی دخترانشان با فولا به جای باربی که هیچ شباهتی به فرهنگ عربی اسلامی ندارد، احساس راحتی بیشتری می‌کنند.

اما برخی منتقدان این عروسک عربی معتقدند که مسأله تجارت و بازاریابی در میان است؛ زیرا پس از خودداری مردم از خرید باربی چاره‌ای نبود جز اینکه جایگزینی برای آن در بازار عربی طراحی شود و لذا حجاب تنها وسیله‌ای بود که سودفروشندگان را تضمین می‌کرد.

فناوری

وضع مقررات جدید برای سرویس‌دهندگان اینترنت

سخنگوی کمیسیون تنظیم مقررات ارتباطات از تصویب اصول حاکم بر صدور پروانه ارتباطات ثابت (FCP) و شرایط دریافت این پروانه برای متقاضیان دارای پروانه‌های (PAP)، (PSTN) و (ISDP) خبر داد.

به گزارش مهر، علی‌اصغر عمیدیان گفت: این موضوع با توجه به پایان یافتن دوره اعتبار برخی از پروانه‌ها و با هدف ساماندهی پروانه‌های حوزه ارائه خدمات ارتباطی بخش ثابت، انتقال داده و اینترنت باند پهن شامل پروانه‌های ارائه خدمات انتقال داده‌ها (PAP)، عرضه و توزیع‌کنندگان اینترنت (ISDP)، ارائه خدمات عمومی تلفن ثابت (PSTN) و عرضه‌کنندگان خدمات اینترنت (ISP) تصویب شده است.

عکس روز

نمایشگاه آثار جشنواره فرهنگ شهروندی در محل نگارخانه نگاه نو شهرداری همدان

عکس: ایرنا

سلامت

صبح‌ها پنیر نخورید!

صبحانه مهمترین وعده غذایی در طول روز است، بعد از آن نیز شام مهمترین وعده به حساب می‌آید. در مرحله آخر هم ناهار اهمیت دارد. پس بیشترین حجم مواد غذایی را باید در صبحانه و بعد شام بخوریم.

ابن سینا می‌گوید: نان و پنیر صبحانه نیست!

به گزارش تابناک، اگر از طرفداران زندگی سالم و طب سنتی هستید حتماً شنیده‌اید که مصرف بعضی خوراکی‌ها و نوشیدنی‌ها به‌صورت ناشتا هنگام صبح یا آخر شب قبل از خواب می‌تواند اثر متفاوتی روی بدن داشته باشد؛ برای مثال نوشیدن شربت خاکشیر قبل از صبحانه می‌تواند به رفع یبوست و جوش‌های صورت کمک کند و نوشیدن دم‌کرده گل‌گاوزبان قبل از خواب می‌تواند مثل یک داروی آرامبخش عمل کند.

اما اینکه چنین ادعاهایی تا چه حد حقیقت دارند و کدام خوراکی‌ها مخصوص روز و کدام مخصوص شب هستند، پرسشی است که علیرضا عباسیان، متخصص طب سنتی و عضو هیأت علمی دانشگاه علوم پزشکی تهران به آن پاسخ می‌دهد.

ناهار، کم‌اهمیت‌ترین وعده!

صبحانه مهمترین وعده غذایی در طول روز است، بعد از آن نیز شام مهم‌ترین وعده به‌حساب می‌آید. در مرحله آخر هم ناهار اهمیت دارد. پس بیشترین حجم مواد غذایی را باید در صبحانه و شام بخوریم.

ابن‌سینا می‌گوید: نان و پنیر صبحانه نیست!

ناهار را هم بهتر است یا نخوریم یا خیلی کم بخوریم چون ظهر وقت فعالیت بدنی است و از آنجایی که در این زمان خون بیشتر دور عضلات و مغز جمع می‌شود، نمی‌توانیم هضم خیلی خوبی داشته باشیم، مضاف بر اینکه فعالیت کردن با معده پر، کار دشواری است بنابراین صبح‌ها که هنوز اول فعالیت روزانه ماست و باید انرژی به دست بیاوریم، بهتر است صبحانه خیلی کاملی بخوریم.

صبح را با کدام نوشیدنی آغاز کنیم؟

مصرف مخلوط آب گرم، عسل و آبلیموی تازه به صورت ناشتا هنگام صبح هم می‌تواند باعث نشاط شود و هم کبد را تقویت کند. برای این منظور نصف لیوان آب جوش را با یک قاشق مرباخوری عسل و آب یک لیموی کامل مخلوط کنید. همچنین می‌توانید آبلیمو را با آب جوش و روغن زیتون مخلوط کنید و بنوشید. اگر هم یبوست مزاج هستید یا سنگ کیسه صفرا دارید، می‌توانید صبح‌ها ۲ قاشق روغن زیتون را همراه آب یک لیموی کامل میل کنید.

اگر قصد لاغری دارید...

بعضی افراد به امید لاغری صبح‌ها به صورت ناشتا سرکه سیب یا عرق زیره می‌نوشند، در حالی که این نوشیدنی‌ها نباید هر روز مصرف شوند بلکه طبق دستور لاغری و فقط هفته‌ای یک یا ۲ بار می‌توان از آنها استفاده کرد. مصرف دائم آنها بعد از مدتی می‌تواند باعث مشکلات معده و سوءمزاج شود.

آب خنک ناشتا بیمارتان می‌کند!

مصرف آب زیاد به‌صورت ناشتا اصلاً توصیه نمی‌شود زیرا این کار می‌تواند اعضای اصلی بدن را دچار سوءمزاج کند. درمورد آب عقایدی به اشتباه وارد فرهنگ مردم شده که حتی در پزشکی رایج هم تأیید نشده است. برای مثال درمورد اینکه گفته می‌شود باید روزی ۷ تا ۱۰ لیوان آب بنوشیم، هیچ مقاله علمی در این خصوص وجود ندارد. طب سنتی به‌طور خاص معتقد است اگر آب به صورت ناشتا بخصوص خنک مصرف شود به اعصاب صدمه می‌زند و در درازمدت می‌تواند باعث بیماری‌هایی مثل پارکینسون و لرزش دست شود، بنابراین آب حتما باید هنگام صبح به صورت گرم نوشیده شود.