پیام تاریخ، تمدن و فرهنگ مادستان
|ISNN: 2322-4665|

روزنامه همدان پیام

www.HamedanPayam.com

چهارشنبه ● ۱۷ آذرماه ۱۳۹۵ ● ۷ ربیع‌الاول ۱۴۳۸ ● ۷ دسامبر ۲۰۱۶
سال دوازدهم ● شماره ۲۷۹۶ ● ۱۲ صفحه روزنامه + نیازمندی‌ها ● ۵۰۰ تومان

ایران

در برجام هیچ قدمی برنداشتیم مگر با مشورت مقام معظم رهبری
۴ <آ

خبر

کشف ۲۲۰ کیلو تریاک در مصالح ساختمانی
۲ <آ

مادستان

«دال» نماد همایش ۶۰ قرن انتخاب شد
۳ <آ

ورزش
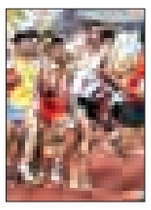
کیهانی در کنگره جهانی دنبال چیست
۷ <آ

پیشنهاد تشکیل تیم ویژه جهانی شدن برای استان
۸ <آ

کانال خبری همدان پیام در تلگرام | telegram.me/hamedapayam
کانال نیازمندی‌های روزنامه در تلگرام telegram.me/bazarehamedan

در جلسات هیات مدیره نماینده مدعیان تخلف حضور داشته است

علیصدر جنجال بی فرجام

■ عراقی؛رئیس هیات مدیره: ساختار بهتری دارید پیشنهاد دهید

■ یاری؛ مدیرعامل: ۴۰ روز تمام سازمان بازرسی حساب‌های شرکت را بررسی کرد

۶ <آ

«۱۶آذر» امسال سردتر از هرسال

■ الهی‌تبار: پدید آمدن این فضا تقصیر ما مسئولان بوده است

۲ <آ

گزارش همدان‌پیام از نگاه جامعه به جمعیت دانشگاهی

دانشجویان بدون انگیزه درس می‌خوانند

۵ <آ

عکس: یورنا پاکیزه

پوستر بیست‌وسومین جشنواره امید رونمایی شد

میزبانی از ۵۵۰ هنرمند تئاتر کودک در همدان

همین‌صفحه <آ

یادداشت روز

شُکر همراه با شکایت از علیصدر

ماجرای غار علیصدر با برجسته شدن خود سؤالات و ابهامات فراوانی را در اذهان عمومی و ناظران به وجود آورد که حکایت از توقع پاسخگویی به عملکرد ۲۵ ساله شرکت سیاحتی غار علیصدر را پدید آورد. پاسخگویی که اگر پیش از اینها و با همین قدرت و حدت از سوی مسئولان و اعضای هیأت مدیره غار علیصدر انجام می‌گرفت، کار به اما و اگرها و شائبه‌سازی‌های حاصل از خبر دادستان دیوان محاسبات نمی‌کشید که اینگونه با اعتبار و پیشینه مجموعه بازی کند.

۲ <آ

خبر

دفاع شورا از پیاده‌راه

میرزایی: از جامعه دانشگاهی بعید است که این چنین قضاوت کنند

در جلسه علنی روز گذشته شورای اسلامی شهر همدان رئیس شورا به انتقادات مطرح شده بر پروژه پیاده‌راه بوعلی واکنش نشان داد و از این طرح دفاع کرد.رضا میرزایی در واکنش به برخی مسائل مطرح شده درباره هزینه پیاده‌راه‌سازی خیابان بوعلی گفت: در فضای مجازی سؤال شده بود آیا در سالی که شهرداری همدان با مشکل مالی و اقتصادی مواجه بوده و در سال اقتصاد مقاومتی درست است.

۲ <آ

پوستر بیست‌وسومین جشنواره بین‌المللی تئاتر کودک و نوجوان روز گذشته در سالن سایه مجموعه تئاتر شهر تهران در حالی رونمایی شد که قرار است این جشنواره هفته آینده (۲۲ تا ۲۷ آذرماه) با حضور گروهای داخلی و خارجی در همدان برگزار شود.

مراسم رونمایی از پوستر جشنواره ۲۳ تئاتر کودک و نوجوان با حضور مدیرکل مرکز هنرهای نمایشی، دبیر جشنواره، مدیر کل فرهنگ و ارشاد اسلامی استان همدان و جمعی از اصحاب رسانه در سالن سایه مجموعه تئاتر شهر برگزار شد و روی سخن مسئولان و سخنرانان بر این بود که دیگر درگیر چانه‌زنی برای برگزاری جشنواره نباشیم.

مدیرکل اداره هنرهای نمایشی، جشنواره تئاتر کودک و نوجوان را یکی از مهمترین رویدادهای تئاتر کشور عنوان و ابراز خرسندی کرد: این رویداد هنری بر اساس سیاست تمرکززدایی در یکی از استان‌های کهن و با فرهنگ کشور، یعنی استان همدان برگزار می‌شود.

مهدی شفیعی یکی از لازمه‌های برگزاری جشنواره تئاتر کودک و نوجوان در استان همدان را حمایت مدیریت کلان فرهنگی استان دانست و گفت: برگزاری جشنواره در همدان یا استان دیگر مستلزم اشتیاق و همکاری مدیران فرهنگی استان است و من امیدوارم که در سال‌های آتی دیگر درگیر چانه‌زنی برای برگزاری جشنواره نبوده و نگران این نشویم که جشنواره در همدان برگزار می‌شود یا نه.

مدیرکل اداره هنرهای نمایشی جشنواره تئاتر کودک و نوجوان همدان را یکی از مهمترین رویدادهای تئاتری کشور معرفی کرد و افزود: این جشنواره بر اساس سیاست تمرکززدایی از سال ۹۰ در یکی از استان‌های با فرهنگ و کهن، به میزبانی استان همدان برگزار می‌شود. مهدی شفیعی ظرفیت تئاتر کودک و نوجوان را ظرفیت بسیار ارزشمندی دانست و گفت: یکی از اهداف برگزاری جشنواره جریان‌سازی برای این ژانر تئاتر است و تقویت اینگونه تئاترها افزایش تماشاگر را به دنبال خواهد داشت.

وی با اشاره به اینکه تجربه‌های بزرگ و خوب در تئاتر کودک و نوجوان کمتر دیده شده در صورتی که این پتانسیل وجود دارد افزود: باید حداقل چند نمونه بزرگ در تئاتر کودک و نوجوان داشته باشیم که بتواند در قالب تور در سراسر کشور به اجرا درآید.

شفیعی با بیان اینکه زمانی می‌توانیم ارتباط بین‌المللی را مستحکم کنیم که شبکه پویا و منسجم در داخل داشته باشیم گفت: جشنواره کودک در استان همدان در طول این سال‌ها توانسته به ارتقای تئاتر کودک کمک کند و مخاطب آن را افزایش دهد.

وی استقبال مردم از نمایش‌های جشنواره را نشانگر این موضوع دانست که مردم همدان با این جشنواره خو گرفته‌اند.

جشنواره تئاتر کودک و نوجوان در همدان موجب توسعه تئاتر این استان شد

مدیرکل اداره فرهنگ و ارشاد اسلامی استان همدان نیز در این نشست با اشاره به اینکه استان همدان با برگزاری سالها جشنواره تئاتر کودک و نوجوان با این رویداد هنری عجین شده گفت: همواره تلاش کرده‌ایم که این استان به قطب هنری و فرهنگی کودک و نوجوان تبدیل شود.

فاضل عبادی با بیان اینکه اگر بخواهیم تئاتر همچنان بالنده بماند، توجه به تئاتر کودک می‌تواند در توسعه این هنر مؤثر باشد، گفت: زبان هنر فاخر و ماندگار و مردمیست، در این راستا فعالیت استان همدان آن را تبدیل به استانی پیشرو در حوزه تئاتر کودک و نوجوان کرده است. وی با اشاره به اینکه جشنواره تئاتر کودک و نوجوان پس از چند دوره دچاره مشکلاتی شد، اما خوشبختانه دوباره به همدان برگشت که هم از لحاظ کمی و کیفی شاهد ارتقای تئاتر در استان همدان هستیم، گفت: ۲۰ درصد از آثار جشنواره به نمایش گروههای استان همدان اختصاص دارد.

مدیرکل اداره فرهنگ و ارشاد اسلامی استان همدان در ادامه این مراسم از امضای تفاهم‌نامه‌ای توسط استاندار همدان و معاون هنری وزارت فرهنگ و ارشاد اسلامی برای برگزاری جشنواره تئاتر کودک و نوجوان به مدت ۵ سال در این استان خبر داد و افزود: برگزاری جشنواره تئاتر کودک و نوجوان در استان همدان موجب اقدامات ماندگاری در این استان شده است.

وی به استقبال گسترده مردم از جشنواره تئاتر کودک اشاره کرد و گفت: برگزاری این جشنواره باعث توسعه زیرساخت‌ها شده است اما هنوز ایده‌آل نیست و امیدوار هستیم با برخورداری از حمایت‌های مالی شاهد گسترش سالن‌های تئاتر در دیگر شهرهای استان همدان باشیم.

۵۰ گروه نمایشی با ۶۰ اجرا در همدان

دبیر بیست‌وسومین جشنواره بین‌المللی تئاتر کودک و نوجوان همدان نیز مبنای شکل‌گیری پوستر جشنواره را الهام گرفته شده از شعار امسال عنوان کرد و گفت: شعار این دوره از جشنواره تئاتر کودک و نوجوان "نمایش مهر بر صحنه زندگی" است.

شهرام کرمی با اشاره به اینکه پوستر بیست‌وسومین جشنواره تئاتر کودک و نوجوان همدان صورتک یک کودک را به تصویر می‌کشد که در واقع با ترکیب رنگ و فونت‌های دست‌نویس نگاه مهربانانه‌ای به زندگی دارد، افزود: سعی کرده‌ایم المان حرکت در چشم‌ها، المان آرامش در رنگ آبی و المان تئاتر نیز در پوستر دیده شود.

کرمی در ادامه این نشست به حضور در ۶ دوره دبیر جشنواره تئاتر کودک و نوجوان در همدان اشاره کرد و افزود: همواره در تلاش بوده‌ام که جشنواره به نحوی برگزار شود که حرکتی رو به جلو داشته باشد، که اگر جشنواره بی‌رونق باشد برگزاری آن بر رشد تئاتر تأثیری نخواهد داشت.

کرمی با اشاره به اینکه آثار نمایشی از ۱۰ بخش در ۱۲ سالن اجرا خواهند شد، گفت: در این جشنواره ۵۰ گروه نمایشی با ۶۰ اجرا و با ۵۵۰ هنرمند شرکت‌کننده خواهد داشت که از این تعداد ۵۱ هنرمند غیرایرانی هستند. وی با اشاره به اینکه امسال برای نخستین‌بار مراسم ۱۰۰ سالگی تئاتر کودک و نوجوان برگزار خواهد شد، گفت: سمینار تخصصی ۱۰۰ سالگی با همکاری بنیاد نمایشی کودک و نوجوان، انجمن کودک و نوجوان خانه تئاتر و کانون کودک و نوجوان همدان برپا خواهد شد. دبیر جشنواره تئاتر کودک و نوجوان به حضور کشورهای هنرمندانی از کشورهای آلمان، ایتالیا، کره جنوبی، روسیه، جمهوری چک، اسپانیا، استرالیا و آفریقای جنوبی در بخش آثار خارجی اشاره کرد و گفت: همچنین رئیس کمپانی‌های تئاتری و هنرمندان شناخته شده کودک و نوجوان از کشورهایی چون ترکیه، الجزایر، کنیا و سوئد نیز حضور خواهند داشت. به گفته وی استان همدان پتانسیل خوبی در زمینه تئاتر کودک و نوجوان دارد که کمتر در دیگر شهرها شاهد آن هستیم.

وی با اشاره به اینکه در این دوره مدت‌زمان جشنواره را نسبت به سال گذشته افزایش یافته و در طی یک هفته برگزار می‌شود دلیل آن را استقبال مخاطبان از آثار جشنواره عنوان کرد. کرمی با اعلام این خبر که افتتاحیه جشنواره ۲۲ آذر ساعت ۱۸ در سالن نمایشگاه‌های همدان و اختتامیه آن ۲۷ آذر ساعت ۱۰ صبح برگزار می‌شود از وزیر فرهنگ و ارشاد اسلامی خواست تا در این مراسم حضور داشته باشند.

انالله وانا الیه راجعون

برادر گرامی **جناب آقای خزائی**

مدیرکل محترم آموزش و پرورش استان همدان

درگذشت مادر گرامیتان را خدمت حضرتعالی تسلیت عرض نموده، از درگاه خداوند متعال برای آن مرحومه، علو درجات و برای جنابعالی و سایر بازماندگان صبر و شکیبایی مسألت دارم.

محمد ناصر نیکبخت - استاندار همدان

آگهی مزایده فروش فوق‌العاده آپارتمان‌های مسکونی در همدان

نوبت دوم

مجتمع اقتصادی غرب کشور در نظر دارد تعداد ۱۴ دستگاه آپارتمان مسکونی نوساز خشک دارای سند مالکیت تفکیکی و آماده تحویل ساخته شده مطابق آیین‌نامه ۲۸۰۰ با امتیاز ۹۳ و محوطه اختصاصی محصور شده در سه بلوک ۱۲ واحدی دارای آب، برق، گاز پکیج، کولر، کمد دیواری، بالکن متعلق به خود واقع در شهرستان همدان شهرک شهید بهشتی خیابان رفاه، انتهای کوچه شهید بلاغی (محل پروژه) بلوک ۸و۷و۶ را از طریق برگزاری مزایده عمومی با شرایط نقد و اقساط (موقع تنظیم قرارداد ۳۰درصد نقد، ۷۰ درصد اقساط ۳۰ ماهه) به فروش برساند.

متقاضیان خرید می‌توانند برای بازدید از واحدها و کسب اطلاعات بیشتر از نحوه برگزاری مزایده و اخذ فرم درخواست و برگ شرایط شرکت در مزایده از تاریخ ۹۵/۹/۱۳ تا ۱۳۹۵/۹/۲۲ همه روزه در ساعات اداری به محل اداره غرب کشور به نشانی: همدان، بلوار بعثت، مابین استخر آبیاران و استانداری، و یا دفتر محل بازدید مستقر در طبقه ۱ بلوک ۶ (باران) واقع در ابتدای شهرک شهید بهشتی و یا به نشانی اینترنتی www.emdadimam.ir مراجعه و یا با تلفن‌های ۳۸۳۸۵۰۴۳-۳۸۳۸۶۹۹۱-۳۲۶۲۰۱۶۰-۰۸۱تماس حاصل فرمایند.

محل برگزاری مزایده: دفتر مجتمع غرب به نشانی فوق‌الذکر

زمان برگزاری و بازگشایی پاکات: ساعت ۱۱ صبح روز دوشنبه مورخ ۱۳۹۵/۹/۲۲

ضمناً متقاضیان می‌توانند پیشنهادات خود را تا یک ساعت قبل از بازگشایی صندوق در صندوق پیشنهادات بیاندازند.

ملاحظات:

۱- متقاضیان برای شرکت در مزایده می‌بایست سپرده‌ای به میزان ۵ درصد قیمت پایه طی یک فقره چک بانکی (تضمین شده) در وجه خود متقاضی با دو امضاء پشت چک تهیه و تحویل امور مالی مجتمع غرب نموده و رسید دریافت نمایند.

۲-متقاضیان می‌بایست رسید سپرده مأخوذه (قرمز رنگ) را به همراه فرم تکمیل شده پیشنهاد قیمت و فرم امضاء شده شرایط شرکت در مزایده را داخل پاکت مخصوص پیشنهادات قرار داده و پس از درج نام و شماره واحد انتخابی و بر روی پاکت حداکثر تا ساعت تعیین شده و تاریخ ۱۳۹۵/۹/۲۲ داخل صندوق پیشنهادات بیاندازند.

۳- فروشنده در رد یا قبول یک یا کلیه پیشنهادات واصله و همچنین تمدید مهلت مزایده به هر شکل مجاز و مختار است.

۴-پیشنهادات مشروط، مبهم، مخدوش، ناخوانا و کمتر از قیمت پایه پذیرفته نیست و قرائت نخواهد شد و باطل می باشد.

۵- متقاضیان دارای شخصیت حقوقی می‌بایست ذیل فرم شرایط و پیشنهاد قیمت را به مهر و امضاء مسئولان ذی‌ربط برسانند.

۶-حضور کلیه شرکت‌کنندگان یا نماینده آنان در جلسه مزایده آزاد است و عدم حضور هر یک یا کلیه شرکت‌کنندگان موجب هیچ ادعایی از طرف آنان نخواهد بود.

۷-توصیه می‌شود متقاضیان حتماً از آپارتمان مورد نظر بازدید و پس از بررسی‌های لازم اقدام به ارائه پیشنهاد قیمت نمایند.

۸- تحویل مورد معامله پس از وصول ۴۰ درصد از ثمن معامله خواهد بود.

۹- دریافت اقساط طی چک‌های صادره از بانک‌ها (به جز صندوق‌های قرض‌الحسنه و موسسات مالی و اعتباری) قابل دریافت می‌باشد و چک‌های صادره از سوی شعب سایر بانک‌های شهرستان‌ها و نیز دریافت سفته پذیرفته نمی‌شود.

۱۰- در صورت پرداخت نقدی الباقی ثمن معامله مشمول ۱۲% تخفیف به مأخذ سال خواهد بود.

۱۱-در صورت برنده نشدن، سپرده متقاضی حداکثر ظرف مدت ۵ روز کاری مسترد خواهد شد.

بلوک ۶

ردیف	شماره واحد	طبقه	مساحت	انباری	پارکینگ	توضیحات	قیمت پایه (ریال)هرمترمربع زیربنا
۱	۲	اول	۸۱/۰۴	دارد	ندارد	امکانات کامل رفاهی	۱۳/۷۰۰/۰۰۰
۲	۱۰	چهارم	۷۹/۶۰	دارد	دارد	امکانات کامل رفاهی	۱۳/۵۰۰/۰۰۰
۳	۱۱	چهارم	۷۹/۸۴	دارد	دارد	امکانات کامل رفاهی	۱۳/۵۰۰/۰۰۰
۴	۱۲	چهارم	۶۶/۷۶	دارد	ندارد	امکانات کامل رفاهی	۱۲/۵۰۰/۰۰۰

بلوک ۷

ردیف	شماره واحد	طبقه	مساحت	انباری	پارکینگ	توضیحات	قیمت پایه (ریال) هرمترمربع زیربنا
۱	۱	اول	۸۱/۰۹	دارد	ندارد	امکانات کامل رفاهی	۱۳/۷۰۰/۰۰۰
۲	۲	اول	۸۱/۲۱	دارد	ندارد	امکانات کامل رفاهی	۱۳/۷۰۰/۰۰۰
۳	۷	سوم	۸۰/۳۹	دارد	دارد	امکانات کامل رفاهی	۱۴/۵۰۰/۰۰۰
۴	۸	سوم	۸۰/۵۱	دارد	دارد	امکانات کامل رفاهی	۱۴/۵۰۰/۰۰۰
۵	۱۰	چهارم	۸۰/۰۴	دارد	دارد	امکانات کامل رفاهی	۱۳/۵۰۰/۰۰۰
۶	۱۱	چهارم	۸۰/۱۶	دارد	دارد	امکانات کامل رفاهی	۱۳/۵۰۰/۰۰۰
۷	۱۲	چهارم	۶۷/۶۵	دارد	ندارد	امکانات کامل رفاهی	۱۲/۵۰۰/۰۰۰

بلوک ۸

ردیف	شماره واحد	طبقه	مساحت	انباری	پارکینگ	توضیحات	قیمت پایه (ریال) هرمترمربع زیربنا
۱	۷	سوم	۷۹/۳۹	دارد	دارد	امکانات کامل رفاهی	۱۴/۵۰۰/۰۰۰
۲	۱۱	چهارم	۶۷/۶۱	دارد	ندارد	امکانات کامل رفاهی	۱۲/۵۰۰/۰۰۰
۳	۱۲	چهارم	۷۸/۹۹	دارد	دارد	امکانات کامل رفاهی	۱۳/۵۰۰/۰۰۰

مجتمع اقتصادی غرب کشور

پیام تاریخ، تمدن و فرهنگ مادستان
The Message Of Madestan's History & Civilization & Culture
روزنامه همدان پیام
۲
چهارشنبه ● ۱۷ آذرماه ۱۳۹۵ ● شماره ۲۷۹۵
خبر
khabar@hamedanpayam.com

دستاورد بزرگ دانشجو، مطالبه‌گری است

رئیس مجمع نمایندگان استان همدان در مجلس شورای اسلامی با بیان اینکه روز دانشجو مظهر شکوفایی جنبش‌های دانشجویی است، از دانشجویان خواست خود از دستاورد بزرگ این روز که همان مطالبه‌گری است، دفاع کنند.

امیر خجسته در گفت‌وگو با خانه ملت به مناسبت روز دانشجو گفت: ۱۶ آذر امسال با تمدید و تکرار خصومت‌های استکبار جهانی علیه جمهوری اسلامی ایران مقارن شده است و این مسأله لزوم تقویت پیش از پیش صفوف استکبارستیزی در بین جریان‌های دانشجویی را مطرح می‌سازد.

نماینده مردم همدان و فامنین در مجلس شورای اسلامی ادامه داد: سرآغاز خیزش قدرتمند جامعه مستضعفین علیه نظام سلطه با خون دانشجویان آزادیخواه رنگین گشت و دانشجویان بی‌وقفه در این مسیر تا به ثمر رسیدن انقلاب اسلامی در راه خود استوار بودند.

این نماینده مجلس دهم در خصوص لزوم ایفای نقش دانشجویان در حوزه عدالت‌طلبی گفت: یکی از وظایف دانشجویان، مطالبه‌گری در هر زمان و از هر شخص است و قطعاً دانشجویان می‌توانند با استفاده از حق پرسش خود نقش پررنگی در حوزه مبارزه با فساد ایفا کنند.

عضو کمیسیون شوراها و امور داخلی کشور در مجلس شورای اسلامی خاطرنشان کرد: روز دانشجو مظهر شکوفایی جنبش‌های دانشجویی است و دانشجویان موظف هستند خود از دستاورد بزرگ این روز که همان مطالبه‌گری است دفاع کنند، اگرچه امروز برخی از جریان‌های سیاسی خارج از مجموعه دانشجویی به دنبال فراموشی و تغییر ماهیت این روز به برگزاری صرفاً یک جشن ساده هستند، اما بدون شک آرمان‌های بزرگ دانشجویی فدای این کج‌بینی‌های سیاسی نخواهد شد.

«۱۶ آذر» امسال؛ سردتر از هر سال

▪ الهی‌تبار: پدید آمدن این فضا تقصیر ما مسئولان بوده است

۱۶ آذر در سال‌های انقلاب حرارتی شگرف در شورآفرینی به جامعه داشت. دانشجویان به عنوان یکی از طبقات مورد رجوع و تحرک بخش به جنبش‌های مدنی و سیاسی این روز را سالگرد تولد و عیدانه توجه به خود می‌دانستند و برای آن سنگ تمام می‌گذاشتند. اما چند سال که چندین سال است که هرچه هم در راهروهای دانشگاه‌ها و در سالن همایش‌ها جستجو کنی نشانه‌ای از حرارت آن ۱۶ آذرهای به یادماندنی در اواخر دهه ۷۰ و اوایل ۸۰ را نمی‌بینی؛ آنجایی که دانشجو هرچه می‌خواست دل تنگش در مقابل عالی‌ترین مقام اجرایی کشور می‌گفت و حتی در بهار فعالیت‌های دانشجویی و مدنی رئیس دولت خود خواسته را «هو» می‌کرد؛ رئیس دولت اصلاحات همانجا بود که جمله تاریخی را بر زبان آورد با این مضمون که تردید دارد جانشین او نیز در فضایی باز و آزاد با دانشجویان گفت‌وگو کند و با این طعنه و کنایه که «ان‌شاءا... بعد از من کسانی می‌آیند که خوب عمل خواهند کرد.»

و شد آنچه پیش‌بینی می‌شد؛ در ۸ سال دولت مهرورزی ۱۶ آذرها سردترین روزها را به خود دیدند حتی سردتر از زمهریر پاییز؛ دانشجو نسل به نسل عوض می‌شد و مصلحت « سکوت» و ناخواسته عادت و عارضه «بی‌پرسشی» را نصیب دانشجویان کرد تا با گذشت ۳ سال از دولتی که ادعای احیای نشاط در فعالیت‌های دانشجویی را داشته دانشجویان حتی رغبتی به حضور در گرامیداشت روز خود هم نداشته باشند چه برسد به پرسشگری از مسئولان و موظفان به پاسخگویی.

این عارضه روز گذشته که مصادف با ۱۶ آذری برای دانشگاه بود در سالن اجتماعات دانشگاه صنعتی همدان هم دیده می‌شد؛ جایی که از حرارات محافل دانشجویی فقط همهمه و سوتش را می‌شنیدی نه « مطالبه‌گری» با چهره جسورانه و کنجکاوانه.

تجلیل از دانشجویان برتر شده بود محور اصلی مراسم ۱۶ آذر دانشگاه؛ از دانشجویی پرسیدم: «امروز روز شماست؟» پاسخم را در حالی که نگاهش متوجه نفرات برتر دانشگاه بود اینگونه داد که «از ظهر تا الان معطلمان کرده‌اند»!

دانشجوی دیگری هم که متفکرانه از پشت عینکش مراسم را دنبال می‌کرد در پاسخ به سؤال من سری تکان داد که گلایه از بی‌حالی آیین‌های روز دانشجو از آن می‌بارید.

این حال و روز ۱۶ آذر تنها دانشگاهی در استان بود که یک سخنران از بیرون دانشگاه که معاون سیاسی امنیتی استانداری همدان بود را به جمع خود می‌دید؛ در حالی که محمدابراهیم الهی‌تبار دقایقی طولانی را سرپا مشغول اهدای لوح به دانشجویان برتر بود اما آمادگی خود را برای پاسخگویی به سؤالات دانشجویان ابراز کرد و در ردیف نخست مراسم نشست به این امید که سؤالی از او پرسیده شود؛ اما پس از دقیقه‌ای وقتی به پشت سر خود نگاه انداخت دانشجویی برای طرح سؤال باقی نمانده بود! گم شدن رد مطالبه‌گری و حس کنجکاوی و جستجوی حقیقت فقط به امسال بازنمی‌گردد.

این را معاون سیاسی امنیتی استاندار در پاسخ به کنایه خبرنگار همدان‌پیام گفت که نظر او را در مورد مطالبه‌گری دانشجویان پرسید.

محمدابراهیم الهی‌تبار با لحنی آرام گفت که «بی‌پرسشی» یا «بی‌انگیزگی» در سؤال نکردن دانشجویان را باید در رفتار مسئولان در گذشته جستجو کرد. او به ما گفت که مقصر دانشجویان نیستند که بی‌رغبت به سؤال شده‌اند مقصر مسئولان بوده‌اند که این میل را تقویت نکرده‌اند.

این کارشناسی شده‌ترین پاسخی بود که می‌توانست برای سؤال ما وجود داشته باشد.

سالن همایش به سرعت از دانشجویان خالی شد و بیرون از آن هر یک در پی جزوهای درسی و یا مشغول خوش‌وبش‌های دوران دانشجویی همراه با دغدغه‌های خاصی که تقویت شده از دورن فضای مجازی است دیده می‌شدند. هرچه بود اما بوی ۱۶ آذر را نمی‌داد.

مسئولان همیشه حاضر در دانشگاه هم به این ضعف معترفند و از آن انتقاد دارند.

معاون سیاسی امنیتی استاندار در این آیین ضمن ابراز خرسندی از شورونشاط موجود در دانشگاه‌ها افزود: بروز و ظهور در عرصه‌های سیاسی جامعه توسط دانشجو، تحولات بسیاری را رقم زده است و هر زمان دانشجو ساکت بوده و نتوانسته مطالبه‌گر باشد کشور و جامعه دچار مشکل شده‌اند.

محمدابراهیم الهی‌تبار بیان کرد: رهبر فرزانه انقلاب، دانشجویان را به فعالیت‌های سیاسی تشویق می‌کنند و جنب‌وجوش امروز در فضای دانشگاه بهتر شده چون دانشجو مطالبه‌گر و فعال است.

وی ادامه داد: دولت تأکید دارد فضا برای نقد و حضور دانشجویان فراهم شود و دانشجویان توانسته‌اند تاکنون جلوی بسیاری از فسادها را بگیرند.

مسئول دفتر نهاد مقام معظم رهبری در دانشگاه صنعتی همدان هم به مطالبه نبودن دانشجویان به عنوان نسل محرک اجتماعی گلایه داشت و اینگونه گفت که «باید حس مطالبه‌گری در بین دانشجویان تقویت شود».

اگر چه حجت‌الاسلام حمیدرضا قربانی بیشتر دغدغه حضور دانشجویان در مباحث فرهنگی را داشت اما خطی اساسی را برای دانشجویان باز کرد که «دانشگاه‌های استان باید به دنبال رفع معضلات و بی‌اخلاقی‌های اجتماعی باشند».

او با انتقاد از اینکه نسل جوان و دانشجویان کمتر روی موضوعات تفکر می‌کنند، گفت: این مسأله یک ضعف بزرگ است چون اگر ما برای خود تفکر و تعقل در مسائل نداشته باشیم دیگران برایمان فکر خواهند کرد و ما مجبوریم افکار آنها را پیاده کنیم.

قربانی تأکید کرد که کانون‌ها و تشکل‌های دانشجویی باید سلایق مختلف را در نظر بگیرند و با جذب دانشجویان بیشتر، زمینه تعالی جامعه را مهیا کنند.

او با بیان اینکه متأسفانه دیگر پویایی و شادابی در بین دانشجویان کمتر دیده می‌شود، افزود: تنها عده محدودی در زمینه فعالیت‌های فرهنگی ورود کرده‌اند در صورتی که باید با تنوع برنامه‌های فرهنگی اکثریت دانشجویان را به فعالیت در این کانون‌ها جذب کرد.

رئیس دانشگاه صنعتی همدان هم سخنان مسئول دفتر نهاد رهبری در دانشگاه را به‌گونه‌ای دیگر تکرار کرد که «دانشجو باید مطالبه‌گر، پرسشگر و نسبت به اوضاع دانشگاه و کشور مسئولیت‌پذیر باشد».

حسن نیلی با بیان اینکه ایجاد یک فضای درخور شأن برای دانشگاه و دانشجو به نقش متقابل مسئولان و دانشجویان برمی‌گردد، تأکید کرد: اینگونه نیست که دانشجویان از رسالت واقعی خود غافل شوند و انتظار تحقق مطالباتشان را داشته باشند. امروز باید مطالبه دانشجویان در زمینه‌های مختلف به خوبی مدیریت شود تا اسلامی شدن دانشگاه‌ها محقق و انتظارات به حق دانشجویان نیز برآورده شود.

اما در دیگر شهرستان‌های استان نیز روز دانشجو با آیین‌هایی گرامی داشته شد.

دانشجویان نباید بازوی احزاب باشند

دانشجویان باید ماهیت و جایگاه مهم خود را حفظ کنند و نباید به بازوان سیاسی احزاب تبدیل شوند. رئیس دانشگاه بوعلی‌سینای همدان در گفت‌وگو با ایرنا با بیان این مطلب افزود: برخی احزاب از بتن جامعه بر روی دانشجویان تأثیر گذارند و این اتفاق خوبی نیست؛ چراکه در صورت این اتفاق دانشجویان به بازوانی برای بازی‌های سیاسی احزاب تبدیل می‌شوند.

منصور غلامی تصریح کرد: دانشجویان نباید مسائل را یکطرفه قضاوت کنند؛ چراکه قضاوت یک طرفه دانشجویان را از واقعیت‌های منطقی جامعه دور می‌کند.

وی با بیان اینکه بدون شک، لازمه نقد و پرسشگری، صیانت از آزادی بیان، حمایت از آزاداندیشی و فراهم آوردن زمینه‌های مشارکت فرهیختگان در تغییرات و اصلاحات ساختاری مجموعه آموزش عالی است، افزود: روز دانشجو نماد آزادگی و استکبارستیزی دانشجوی مسلمان است.

اجتماع دانشجویان تویسرکانی به نشانه همدلی و وحدت

در همتی جالب روز دانشجو درشهرستان تویسرکان با اجتماع دانشجویان ۳ دانشگاه آزاد و پیام‌نور و دانشکده فنی در دانشگاه آزاد اسلامی این شهر برگزار شد تا این وحدت و یکپارچگی به دانشجویان یادآور شد که باید سعی کنیم همدلی در تمام مراکز علمی به وجود بیاید.

فرماندار تویسرکان در این مراسم گفت: امروز ایران اسلامی در زمینه تولید علم و مجاهدت‌های علمی از کشورهای پیشتاز جهان است که دانشجویان در مقاطع مختلف از اثرگذاری بالایی در این بخش برخوردار هستند. به گفته حبیب مومیوند، دانشجو همواره برای آزاداندیشی، حقگویی و استقلال‌طلبی کشور قدم برداشته است.زنده نگه داریم.اساسی دانست.

نمایندگان افتخار دیدار با صنعتگران را نمی‌دهند

مجمع عمومی خانه صنعت، معدن و تجارت استان همدان عصر روز دوشنبه با حضور اکثریت اعضا و معاون سازمان صنعت، معدن و تجارت استان برگزار شد.

نایب‌رئیس خانه صنعت، معدن و تجارت استان در این مجمع با تشریح رئوس اقدامات انجام شده در یکسال گذشته گفت که پیگیری مطالبات حوزه صنعت و معدن اصلی‌ترین رویکرد هیأت مدیره در مدت فوق بوده و خواهد بود.

علیرضا زارعی اظهار کرد توفیق خانه صنعت در گروی همراهی و همدلی بیش از پیش اعضاست.

وی با گلایه‌مندی از کم‌توجهی مجمع نمایندگان استان به مسائل و تنگناهای حوزه صنعت و معدن گفت: حدود ۳ ماه است که مشکلات موجود در حوزه ملی و منطقه‌ای با تلاش هیأت‌مدیره احصا شده و برغم پیگیری‌های موجود هنوز توفیق دیدار نمایندگان استان حاصل نشده است.

در این مجمع هوشنگ قربانی خزانه‌دار و علی‌اکبر فلاح عضو هیات‌مدیره در سخنانی با اشاره به تثبیت جایگاه خانه صنعت و معدن و حضور تأثیرگذار در مراجع تصمیم‌گیری استان بر ضرورت همگرایی و همراهی اعضا و انتقال مسائل و مشکلات پیش رو به خانه صنعت به عنوان خانه خود تأکید کردند.

در این جلسه قربانی عضو هیأت‌مدیره خانه صنعت نیز با تشریح گزارش عملکرد مالی یکسال گذشته این تشکل تخصصی اظهار کرد تحقق مطالبات پیش رو حوزه صنعت و معدن نیاز همکاری اعضا و همراهی مسئولان استان است.

وی تأکید کرد برغم تلاش مسئولان هنوز مسیر تولید با تنگناهایی مواجه است.

در این مجمع با رأی مخفی اعضای مجمع، محمدرضا مدیان مدیر شرکت سنگ پارس و پوریا حاتمبان مدیر شرکت پویان‌طب هکمتان برای یکسال به‌عنوان بازرس اصلی و علی‌البدل خانه صنعت، معدن و تجارت استان همدان انتخاب شدند.

فقط خطر داخلی ما را تهدید می‌کند

ما از ایران عبور کرده‌ایم و هیچ خطری اکنون جمهوری اسلامی را تهدید نمی‌کند مگر خطر داخلی. فرمانده سپاه انصارالحسین استان همدان با بیان این مطلب در یادواره شهدای جامعه پزشکی و شهدای مدافع حرم استان افزود: طبق فرموده مقام معظم رهبری سوریه و کشورهای خط مقدم مقاومت عمق استراتژی نظام جمهوری اسلامی ایران است و چنانچه ما در سوریه دفاع نمی‌کردیم مجبور بودیم حالا در مرزهای خودمان با آنها مواجه شویم، به همین دلیل ما به صورت مستشاری سوریه را در این جنگ حمایت کردیم.

به گزارش تسنیم غلامعلی ابوحمزه با اشاره به نقش مؤثر مقام معظم رهبری و تدابیر حکیمانه ایشان در بحث سوریه، به عقیم ماندن تلاش ۵ سال کشورهای استکباری، عربی و غربی در سوریه اشاره کرد و افزود: جنگ ما در سوریه به خاطر دفاع از خود است و نه به اشتباه تصور شود که صرفاً به دلیل دفاع از مردم سوریه؛ چراکه فلسفه تشکیل داعش، جبهه النصره و شام این بود که جمهوری اسلامی را هدف قرار دهند حتی محور اصلی تحرکات آنها در بحرین، لبنان، فلسطین، شمال آفریقا مقابله با جمهوری اسلامی ایران است.

وی با بیان اینکه جمهوری اسلامی ایران دست این ملت‌های مظلوم را گرفته و در مقابل غرب ایستاده است، تصریح کرد: حرکتی که در بحث برجام آغاز کردند و سنا و کنگره آمریکا همزمان در مقابل جمهوری اسلامی ایستادند و تحریم‌ها را تمدید کردند به دلیل شکست‌هایی است که غربی‌ها در منطقه داشتند.ابوحمزه در ادامه با بیان اینکه حرکتی که در غرب در گرایش به حجاب وجود دارد و مطالعه دانشمندان آنها درباره قرآن و اسلام گواه این مطلب است که به هدف خود خواهیم رسید، گفت: ما از ایران عبور کرده‌ایم و هیچ خطری اکنون جمهوری اسلامی را تهدید نمی‌کند مگر خطر داخلی و آن این است که از آرمان‌ها دور شویم که البته این اتفاق نخواهد افتاد.

یادداشت روز

شُکر همراه با شکایت از علیصدر

ماجرای غار علیصدر با برجسته شدن خود سؤالات و ابهامات فراوانی را در اذهان عمومی و ناظران به وجود آورد که حکایت از توقع پاسخگویی به عملکرد ۲۵ ساله شرکت سیاحتی غار علیصدر را پدید آورد.

پاسخگویی که اگر پیش از اینها و با همین قدرت و حدت از سوی مسئولان و اعضای هیأت مدیره غار علیصدر انجام می‌گرفت، کار به اما و اگرها و شائبه‌سازی‌های حاصل از خبر دادستان دیوان محاسبات نمی‌کشید که اینگونه با اعتبار و پیشینه مجموعه بازی کند.

آنچه اما از روند این پاسخگویی‌ها نمایان شده روند رو به رشد شرکت سیاحتی علیصدر و پیشگامی این شرکت در دستیابی به افق‌هایی است که بوی جهانی شدن را می‌دهد.

مجموعه علیصدر اگر آنچه را که به آن دست یافته و یا در حال ارتقا به آن است را پیش‌تر از این در پیشگاه عمومی قرار می‌داد، شاید تیر شائبه‌ها و حرف‌وحدیث‌ها نمی‌توانست بر پیکره غار کارساز شود.

به زعم مدیران شرکت بیان دستاوردها و اقدامات توسعه‌ای موجب برانگیخته شدن حساسیت‌هایی در داخل استان و مانع‌سازی هرچه بیشتر مخالفان می شده؛ این دیدگاه اگرچه در دایره محافظه‌کاری منطقی است اما با دیدگاه نوین و حرفه‌ای بویژه درعرصه گردشگری که پیوند همتایی با تبلیغات دارد، مغایر است. مدیران شرکت سیاحتی اگر به اندازه‌ای که بر روی جلب گردشگر به مجموعه در رسانه‌ها تأکید دارند در شفاف‌سازی و گزارشات سالانه نیز اهتمام می‌ورزیدند مانع‌سازان و شائبه‌سازان را پیش‌پیش خلع سلاح می‌کردند و فضای روانی و رسانه را در دست می‌گرفتند.

از سوی دیگر با اطمینان‌بخشی و اعتمادسازی در جامعه و به دست آوردن فضای عمومی، برای حنای مانع‌سازان نیز رنگی باقی نمی‌ماند که مردم آن را باور کنند. غرض نگارنده این نیست که شرکت اداره‌کننده علیصدر را عاری از هر خطا و اشتباهی جلوه دهد و تمام‌قد از عملکرد آن دفاع کند اما آنچه که در پاسخگویی چند هفته‌ای مدیران شرکت نمایان است مهر تأیید نسبی و قابل قبول بر عملکرد این مجموعه بود که پیش به سوی سودآوری می‌رود.

هرچند که اذهان عموم انتظاراتی از این مجموعه دارند اما در سمت و سوی کلی، عملکرد شرکت رو به سوی توسعه و کمک‌حال گردشگری استان به حساب می‌آید.

با این حال پرونده این شرکت امروز در دیوان محاسبات باز است و خارج از نوبت در حال رسیدگی است که ناظر بر چگونگی اداره این مجموعه در آینده است. دیوان محاسبات با اظهارنظر اولیه دادستان خود در این ماجرا و سپس رویه این مقام بر گفته‌های قبلی خود، تصویر مناسبی از خود در اذهان عمومی به جای نگذاشته است. انتظار و توقع این است که در ماجرای رسیدگی به پرونده و آینده شرکت سیاحتی علیصدر، منافع استان و توسعه گردشگری لحاظ شودو به مانند خبرسازی سابق اسیر مطالب غیرمستند و غیرمتقن نشود.

انتظار دیگر از مجموعه شرکت سیاحتی و هیأت‌مدیره آن است که روند شفاف‌سازی و پاسخگویی از عملکرد شرکت به عنوان یکی از پایه‌های اقتصاد گردشگری استان را ادامه دهد دیگر شرکت‌های وابسته به اموال و منافع عمومی در استان نیز از این دایره مستثنی نیستند.

بسیاری از شرکت‌های درآمدزای استان سال‌هاست که مشغول به اداره مجموعه‌هایی خدماتی هستند اما تاکنون گزارشی از روند درآمد و هزینه‌های آن – که کم هم نیست– به افکار عمومی ارائه نداده‌اند. دیر یا زود ماجرای شبیه به دادستانی دیوان محاسبات برای این شرکت‌ها نیز اتفاق خواهد افتاد که هزینه‌ساز نیز خواهد بود.

از این‌رو از مسئولان و مدیران استان انتظار می‌رود از این پس بیشتر ناظر عملکرد چنین شرکت‌هایی باشند و حساسیت بیشتری به خرج دهند تا در تک و آفندهای احتمالی پاتک و پدافند لازم را اعمال کنند.

دفاع شورا از پیاده‌راه

میرزایی: از جامعه دانشگاهی بعید است که این چنین قضاوت کنند

در جلسه علنی روز گذشته شورای اسلامی شهر همدان رئیس شورا به انتقادات مطرح شده بر پروژه پیاده‌راه بوعلی واکنش نشان داد و از این طرح دفاع کرد.

رضا میرزایی در واکنش به برخی مسائل مطرح شده درباره هزینه پیاده‌راه‌سازی خیابان بوعلی گفت: در فضای مجازی سؤال شده بود آیا در سالی که شهرداری همدان با مشکل مالی و اقتصادی مواجه بوده و در سال اقتصاد مقاومتی درست است هزینه‌های بالایی برای پیاده‌راه‌سازی خیابان بوعلی شود.

رئیس شورای شهر همدان گفت که از روشنفکران و جامعه دانشگاهی این سؤالات بعید است؛ چراکه این هزینه برای توسعه شهری است و اجرای این پروژه‌های ماندگار را باید به فال نیک گرفت. وی با بیان اینکه اگر نگاه مدیریت شهری نسبت به شهر روزمره باشد نسل‌های آینده چه قضاوتی خواهند داشت، اظهار داشت: مدیریت شهری بعد از چندین سال این پروژه را اجرایی کرده و باید از آن حمایت کرد.

رئیس شورای شهر همدان همچنین از تدوین چشم‌انداز ۲۰ ساله شهر همدان خبر داد و گفت: سلایق مدیران شهرداری همدان در پروژه‌ها دخالت داده نشود. به گزارش تسنیم رضا میرزایی اظهار داشت: تجربه مدیران شهری باید در کنار نظارت جامعه دانشگاهی قرار گیرد و آنگونه نباشد که پروژه‌هایی در شهر ایجاد شود که بر اساس سلیقه یک فرد و مدیر اجرا شده و مدیر بعدی آن را زیر سؤال ببرد. در ادامه این جلسه ابراهیم مولوی دیگر عضو شورای شهر همدان هم پروژه‌های شهری همدان هم در دفاع از پروژه پیاده‌راه بوعلی برآمد و گفت: برای اجرای پروژه پیاده‌راه‌سازی خیابان بوعلی تلاش بسیاری شده است و جای خوشحالی دارد که این پروژه بعد از سال‌ها تصویب اجرایی شد.

shenide@hamedanpayam.com

شنیده‌ها

۱- روستاهای استان با ایجاد کانون گردشگری و بوم‌گردی رونق می‌گیرند. گویا تفاهم‌نامه ایجاد کانون گردشگری و بوم‌گردی بین بنیاد مسکن و میراث فرهنگی کشور برای رونق بخش اقتصاد و معیشت روستاها منعقد شده است. گفتنی است این تفاهم‌نامه برای ۳۰۰ روستای هدف گردشگری کشور به امضا رسیده و هنوز توزیع سهمیه استان‌ها در این زمینه انجام نشده است.

۲- زنان نقش بیشتری در مدیریت‌های استان خواهند داشت. گویا افزایش ۱۰ درصدی مدیریت زنان در برنامه ششم توسعه کشور پیش‌بینی شده است. گفتنی است حضور زنان در مدیریت‌ها و ارتقای آنان در پست‌های بالای دولت از وعده‌های انتخاباتی رئیس‌جمهور بوده است.

۳- وقف به کمک رسانه‌ها می‌آید. گویا معاون حقوقی، امور مجلس و استان‌های وزارت فرهنگ و ارشاد اسلامی از سازمان اوقاف و امور خیریه کشور خواسته تا با گسترده کردن دایره وقفیات، برخی از موقوفات را به سمت رسانه‌ها بکشاند. گفتنی است تغییر در نیات واقفان در وقف‌های فرهنگی مدنظر معاون وزیر فرهنگ بوده است.

۴- تعداد مراکز مشاوره کلانتری‌های استان تا پایان سال افزایش می‌یابد. گویا دلیل این تصمیم موفقیت مراکز مشاوره در دستیابی به اهداف بوده است. گفتنی است بیش از ۷۰ درصد پرونده‌های ارجاع شده به مراکز مشاوره، منجر به صلح شده است.

۵- زعفران تقلبی بازار زعفران را با خطر روبه‌رو کرده است. گویا چنانچه زعفران پودر شده باشد، اصالت آن تنها با دستگاه‌های آزمایشگاهی، قابل تشخیص است. گفتنی است زعفران در معرض تقلب‌های زیادی قرار می‌گیرد.

خبر ویژه

استفاده از ظرفیت مدیرعامل همدانی راه‌آهن

از ظرفیت مدیرعامل جدید راه‌آهن که همدانی است برای توسعه و تسریع در مسائل راه‌آهن استان استفاده خواهد شد.

سعید محمدزاده که به تازگی به عنوان رئیس هیأت‌مدیره و مدیرعامل شرکت راه‌آهن جمهوری اسلامی ایران از هیأت دولت رأی اعتماد گرفت، از سرمایه‌های انسانی استان همدان است که عضویت در هیأت علمی دانشگاه بوعلی‌سینا را نیز در کارنامه علمی خود داراست.

خانواده وی در همدان خانواده‌ای اصیل و انقلابی است و دکتر محمدزاده افتخار عنوان فرزند و برادر شهید را داراست.

انتظار می‌رود با انتصاب این چهره علمی و انقلابی به سمت مدیرعامل راه‌آهن با تعاملی که مسئولان استان با وی برقرار خواهند کرد، در صنعت ریلی استان و توسعه حمل‌ونقل ریلی در همدان جهشی بزرگ انجام شود.

خبر

شگرد جدید قاچاقچیان رو شد

کشف ۲۲۰ کیلو تریاک در مصالح ساختمانی

۲ محموله ۲۲۰ کیلویی تریاک که از استان‌های جنوب شرقی برای همدان و استان‌های غربی بارگیری شده بود با تلاش و کار اطلاعاتی مأموران پلیس مبارزه با موادمخدر همدان در ۴۸ ساعت گذشته کشف و ضبط شد.

فرمانده انتظامی استان همدان در این‌باره گفت: در ۲ روز گذشته ۲ محموله ۲۲۰ کیلویی تریاک در ورودی همدان کشف و ضبط شده که در این رابطه ۴ قاچاقچی دستگیر و ۳ دستگاه خودرو نیز توقیف شده است.

حاجی‌محمد مهدیان‌نسب اظهار کرد: محموله نخست ۲۱۰ کیلو تریاک بوده که در پوشش بار کاشی و سرامیک جاساز و توسط ۲ قاچاقچی با خودروی نیسانی از استان‌های جنوب شرقی کشور به قصد همدان و استان‌های غربی بارگیری شده بود.

وی افزود: با کار اطلاعاتی و تلاش‌های مأموران پلیس مبارزه با موادمخدر این محموله ردیابی و شناسایی شد و به محض ورود به همدان کشف و عوامل آن نیز دستگیر شدند.

به گفته مهدیان‌نسب، این محموله ۲۱۰ کیلویی به صورت حرفه‌ای در بار کاشی و سرامیک جاساز شده بود و یک خودرو ۴۰۵ نیز بار نیسان را همراهی می‌کرده که هر دو خودرو و رانندگان آن نیز دستگیر شدند.

فرمانده انتظامی استان همدان متذکر شد: محموله دوم نیز از استان‌های جنوب شرقی بارگیری و به قصد استان‌های غربی در حال تردد بود که در ورودی شهر همدان خودروی مورد نظر توقیف گردید.

مهدیان‌نسب خاطرنشان کرد: این محموله ۱۰ کیلویی در بار بادمجان سیاه جاساز شده بود که با توقیف کامیون و بازرسی آن محموله کشف و ۲ قاچاقچی نیز در این‌باره دستگیر شدند.

این مقام انتظامی اظهار کرد: از ابتدای سال تاکنون ۵ هزار کیلو انواع موادمخدر و پیش‌سازهای آن کشف شده که نسبت به مدت مشابه سال گذشته کشفیان موادمخدر ۵۲ درصد افزایش داشته است.

وی با اشاره به دستگیری قاچاقچیان در سالجاری گفت: ۷ هزار و ۷۷۰ نفر قاچاقچی در سال‌جاری دستگیر شدند که دستگیری‌ها نسبت به مدت مشابه سال گذشته ۲۱ درصد افزایش داشته است.

وی با بیان اینکه بیشترین کشفیات مربوط به تریاک بوده است، افزود: در سال‌جاری پلیس مبارزه با موادمخدر ۷ هزار ۵۰۰ عملیات انجام داده که در این مدت ۱۲۴ دستگاه خودرو نیز توقیف شده است.

پیام تاریخ، تمدن و فرهنگ مادستان
The Message Of Madestan's History & Civilization & Culture
روزنامه همدان پیام
۳
چهارشنبه ● ۱۷ آذرماه ۱۳۹۵ ● شماره ۲۷۹۵
مادستان
madestan@hamedanpayam.com

اعلام خطر برای سفره‌های زیرزمینی در دشت اسدآباد

در دشت اسدآباد بیش از ظرفیت استاندارد، چاه‌های مجاز و غیرمجاز وجود دارد. فرماندار اسدآباد در جلسه حفاظت از آب و منابع زیرزمینی شهرستان اظهار کرد: ۵۰۰ حلقه بیشتر از نُرم و ظرفیت استاندارد پروانه چاه در شهرستان اسدآباد صادر شده است.
به گزارش ایسنا، حسین افشاری با اشاره به وسعت ۹۶۵/۷ کیلومترمربع دشت اسدآباد افزود: در حال حاضر دشت اسدآباد دارای هزار و ۶۸۵ حلقه چاه مجاز شامل چاه کشاورزی، شرب و صنعتی دارای پروانه است که از این تعداد هزار و ۳۹۵ حلقه به عنوان چاه کشاورزی هستند.
وی با بیان اینکه از تعداد چاه‌های مجاز سطح دشت اسدآباد هزار و ۵۷ حلقه چاه برقی است، تعداد چاه‌های غیرمجاز و بدون پروانه دشت اسدآباد را ۲۸۵ حلقه اعلام کرد و افزود: تا کنون از این تعداد چاه بدون پروانه و مجوز ۱۵۴ حلقه چاه مسدود شده‌اند و انسداد ۲ حلقه چاه هم در دست اقدام است.
افشاری در حال حاضر تعداد چاه‌های غیرمجاز و بدون پروانه باقیمانده برای انسداد را ۸۴ حلقه برشمرد و گفت: با انسداد و تعیین‌تکلیف این تعداد چاه، دیگر چاه غیرمجاز شناسایی و مسدود شده در اسدآباد وجود نخواهد داشت.
وی با بیان اینکه در حال حاضر شعبه ویژه‌ای برای برخورد با چاه‌های غیرمجاز در دادگستری فعال است، اظهار کرد: با وجود این شعبه برخورد با چاه‌های غیرمجاز نیاز به طی طریق حقوقی و قضایی ندارد.
افشاری همچنین از افتتاح و بهره‌برداری سد نعمت‌آباد در سال آینده خبر داد و گفت: این پروژه در حال حاضر دارای ۸۳ درصد پیشرفت فیزیکی بوده و طراحی آن برای کشاورزی و ذخیره و نگهداری ۶ تا ۸ میلیون مترمکعب در سال آب بوده است.
وی با تأکید بر ضرورت بهره‌برداری سریع طرح سد نعمت‌آباد و اجرای کانال و تأسیسات پایین‌دستی این پروژه بیان کرد: با بهره‌برداری از این پروژه، از سفره‌های زیرزمینی دشت اسدآباد کمتر استفاده می‌شود و با تعادل برداشت آب احساس خطر به کف رسیدن آب سفره‌های زیرزمینی در این منطقه وجود نخواهد داشت.

«دال» نماد همایش ۶۰ قرن انتخاب شد

» معصومه کمالوند

دال یا عقاب گیان، نماد یا علامتی است که برای همایش «گیان شصت قرن توسعه و آبادانی» انتخاب شده است؛ عقابی که در حال حاضر در کوه‌های این منطقه زیست دارد.
عقاب گیان نقشی ماندگار بوده که در اغلب سفالینه‌های کشف شده و فرش‌ها و سنگ قبرهای گیان ثبت شده است.
با مروری بر سفال‌های کشف شده از دوران‌های مختلف در منطقه گیان، نقش عقاب به دفعات و به حالات مختلف بر روی این سفال‌ها به چشم می‌خورد. سادگی این طرح‌ها، گرافیکی زیبا و نقش‌هایی پررمزورازی دارد.
آثاری مربوط به هزار سال قبل از میلاد مسیح از دل خاک کشف شده است که نقش عقاب را به صورت مختلف دارند. معمولاً نقش عقاب بر روی سفال‌ها که در دوران قبل از میلاد مسیح به دست آمده، دارای بالی گسترده و منقاری برگشته است و امروز این اشیای گرانبها چون دُری کمیاب در موزه‌های جهان و موزه‌های شخصی نگهداری می‌شود.

حفظ گونه عقاب، علت نشان همایش

عقاب گیان به عنوان برند و نماد همایش گیان طراحی شده؛ گونه‌ای که با این قدمت حالا در حال انقراض و معرض نابودی قرار گرفته است و تعداد معدودی از آن در گیان وجود دارد و یکی از دلایل پرداختن به این نشان، توجه و حفظ این گونه جانوری در منطقه گیان است.

مسئول بنیاد ایران‌شناسی دفتر منطقه‌ای زاگرس به خبرنگار همدان‌پیام می‌گوید: تندیس عقاب که چند سال پیش توسط کیخسرو کیانی در محوطه تپه باستانی پیدا شد، برای انجام تحقیقات در اختیار بنیاد ایران‌شناسی دفتر منطقه‌ای زاگرس قرار گرفت.
با بررسی‌های انجام شده، معلوم شد که این مجسمه مربوط به دوره عیلامی یعنی در حدود هزاره سوم و دوم پیش از میلاد است. نوع گل به کار رفته در آن غیرهمدست بوده است و همین حدس، قدمت بیش از ۴ هزار ساله آن را تشدید می‌کند.
به گفته محمدرضا عطایی، از آنجا که سفال‌های تندیسی چندانی از منطقه گیان به دست نیامده و تنها مورد گزارش شده هم در دسترس نیست، تعیین دقیق این مجسمه چندان امکان‌پذیر نیست؛ اما با توجه به اشتراک‌های فرهنگی می‌توان گفت که این تصویر متعلق به الهه باروری بوده که به دلیل تبریک و تقدس ساخته می‌شده است.
یافته شدن این نمونه حاکی از آن است که محوطه باستانی گیان برغم گذشت بیش از ۹۰ سال از نخستین اکتشاف و ۵ دوره کاوش، همچنان برای ما شناخته است.
وی با بیان اینکه عقاب طلایی در این منطقه با نام «عقاب گیان» شناخته می‌شود و طرح آن روی سکه‌های گیان هم نقش عقاب ضرب و روی سنگ قبرهای گیان هم تا چند سال پیش نقش عقاب حک می‌شده است، عنوان می‌کند: زیست‌بوم این عقاب بسیار پراکنده است، اما به دلیل اهمیت و قدرت تمدن گیان به عنوان نشان، این عقاب طلایی گیان از گونه‌های تحت حمایت محیط‌زیست و شکار ممنوع است که شکار آن، جریمه‌های سنگینی دارد.
رئیس محیط زیست نهاوند با تأکید بر اینکه هرچند نمی‌شود به دلیل جابه‌جایی پرنده آمار دقیقی از تعداد آن در منطقه ارائه داد؛ می‌گوید: به صورت تقریبی حدود ۱۰۰ تا ۱۵۰ فهله در شهرستان وجود دارد و زیستگاه آن بیشتر دشت‌ها و دامنه کوه‌هاست که اغلب گاماسیاب، منطقه حفاظت شده ملوسان و ارتفاعات گرو را می توان نام برد. البته بیشترین تعداد این گونه در منطقه گیان زیست دارد.

تغییر کاربری‌ها زیستگاه عقاب را تهدید می‌کند

به گفته عباس نجار، این عقاب نماد قدرت این سرزمین بوده؛ اما زیستگاه این پرنده در گیان در گذشته مناسب‌تر بوده است و در حال حاضر شرایط موجود، مناسب زیست این پرنده نیست.
تغییر کاربری‌ها و هجوم جوامع انسانی، زیستگاه‌ها را تحت فشار قرار داده و تغذیه این پرنده را با مشکل مواجه کرده که به نوعی زیست این گونه را محدود کرده و از طرفی با شکار این گونه، آن را در معرض نابودی قرارداده است.

فرماندار بهار:

توجه به واحدهای تولیدی، اشتغال ایجاد می کند

توجه به مشکلات واحدهای تولیدی و صنعتی کوچک و متوسط بویژه واحدهای چینی‌آلات بهداشتی و سفال موجب افزایش اشتغال در استان خواهد بود.
این مطلب را فرماندار بهار در حاشیه بازدید از واحدهای تولیدی- صنعتی شهرک صنعتی لالجین عنوان کرد و گفت: با توجه به وجود برخی از مشکلات در واحدهای تولیدی چینی آلات بهداشتی و سفال باعث شده که شاهد کاهش تولید این محصولات باشیم.
محسن مرادی‌پناه یکی از مهمترین مشکلات این واحدها را کمبود زمین برای احداث و یا افزایش فضای کارگاهی برشمرد و افزود: با توجه به کمبود زمین در شهرک صنعتی لالجین، باید تدابیری اندیشیده شود تا بتوانیم از زمین‌های اطراف این شهرک تهیه و فضای کارگاهی مورد نیاز تولیدگران و صنعتگران این شهرک را تا حدودی تأمین کنیم.
به گزارش روابط عمومی فرمانداری، وی بیان کرد: بیش از ۱۳۰ واحد تولیدی کوچک و بزرگ در شهرک صنعتی لالجین مشغول به کار هستند که همه باید دست به دست هم دهیم تا بدون هیچگونه دغدغه‌ای صنعتگران این خطه به دنبال عرضه محصولات خود در داخل و خارج کشور باشند.
مرادی‌پناه ادامه داد: با توجه به اینکه امسال سال اقتصاد مقاومتی، اقدام و عمل از سوی رهبر انقلاب نامگذاری شده واحدهای تولیدی و صنعتی مصداق اجرایی و عملیاتی کردن این شعار هستند؛ زیرا با تولیدات گسترده وابستگی به خارج کشور کم شده و با اقتصاد درون‌زا به توسعه پایدار خواهیم رسید.
فرماندار بهار هدف از این بازدیدها را حمایت از واحدهای صنعتی، تسهیل در امور واحدها و بررسی مشکلات از نزدیک و تأکید استاندار دانست و گفت: رسیدگی به مشکلات واحدهای تولیدی- صنعتی و حفظ تولید داخلی و حمایت از تولیدکنندگان از سیاست‌های دولت تدبیروامید است.

در ملایر انجام می‌شود

معرفی تیپ‌های ایده‌آل انگور برای شرایط اقلیمی مختلف

توسط پژوهشکده انگور و کشمش ملایر، تیپ‌های ایده‌آل انگور برای شرایط اقلیمی مختلف معرفی می‌شود.
سرپرست پژوهشکده انگور و کشمش ملایر گفت: پژوهشکده انگور و کشمش با توجه به شرایط زمین‌شناسی، خاک‌شناسی، محیطی، اقتصادی و جغرافیایی ایران با هدف ارتقای کمی و کیفی محصولات کشاورزی باغداران، تولیدکنندگان انگور و فرآورده‌های آن و صنعتگران و نیاز استان‌های صاحب انگور با رویکرد ملی در سال ۹۱ در دانشگاه ملایر احداث شده است.
حمید نوری با بیان اینکه این پژوهشکده از ۵ گروه پژوهشی شامل به‌زراعی، به‌نژادی، تبدیل و نگهداری، علوم‌محیطی، علوم‌اقتصادی و بازار تشکیل شده است، در باره اهداف راهبردی ۵ ساله آن اظهار کرد: بهبود ذخایر توارثی انگور از طریق شناسایی همه ارقام انگور مورد کشت در کشور و واردات ژرم پلاسم ارقام تجاری و برتر خارجی و ایجاد بانک ژن استانی، ملی و بین‌المللی در رأس این اهداف قرار دارد.
وی در گفت‌وگو با ایسنا ادامه داد: بهبود سازگاری و افزایش مقاومت ارقام مختلف انگور در برابر شرایط سخت محیطی، آفات و بیماری‌ها با شناسایی شرایط محیطی لازم برای کشت همه ارقام انگور مورد کشت، ایجاد بانک اطلاعات محیطی انگور و شناسایی آفات و بیماری‌های گیاه انگور در مراحل مختلف رشد و نمو و تشکیل بانک اطلاعات آفات و بیماری‌ها در استان و کشور از دیگر اهداف پژوهشکده است.
سرپرست پژوهشکده انگور و کشمش ملایر گفت: بهبود عملکرد ارقام مختلف انگور در استان و کشور با بررسی و تعیین عوامل کاهش و افزایش عملکرد، ترسیم نقشه پهنه‌بندی مناطق کشت ارقام مختلف انگور، آمایش سرزمین و ارائه نقشه امکان‌سنجی رشد و پهنه‌بندی مناطق کشت ارقام مختلف انگور و بهبود روش‌های مکانیزاسیون کشاورزی از موارد مهمی است که توسط این پژوهشکده پیگیری خواهد شد.
وی اظهار کرد: افزایش کارآیی در استفاده هدفمند و بهینه از نهاده‌ها و منابع در تولید محصول با توجه به تغییرات اقلیمی و شرایط جوی آینده در منطقه و کشور و افزایش قیمت نهاده‌ها، تولید محصول ارگانیک با توجه به استانداردهای جهانی و ملی، معرفی تیپ‌های ایده‌آل انگور برای شرایط اقلیمی مختلف و تلاش برای تولید این ژنوتیپ‌ها و تولید ارقام تجاری مقاوم به تنش‌های محیطی با استفاده از فناوری‌های نوین سلولی و مولکولی از دیگر اهداف پژوهشکده انگور و کشمش ملایر به شمار می‌رود.
به گفته نوری، استانداردسازی در بسته‌بندی و کیفیت محصولات انگور و کشمش به‌ویژه با هدف صادرات و ورود به بازارهای هدف محصول در سطوح ملی و بین‌المللی از طریق تکمیل و به‌روز کردن راهکارهای بهبود شرایط فعلی و دستیابی به روش‌های نوین جمع‌آوری، نگهداری، انبارداری، خشک کردن و شناخت استانداردهای نوین جهانی در دستور کار پژوهشکده قرار دارد.
وی با اشاره به اهمیت معرفی محصولات جدید مستخرج از انگور و کشمش با توجه به نیازها و شرایط بازار، یادآور شد: بهبود شرایط اقتصادی مردم منطقه از طریق افزایش عملکرد، کاهش هزینه‌ها، استانداردسازی و بررسی و شناخت بازارهای داخلی و خارجی و ایجاد بانک اطلاعات اقتصادی ارقام مختلف انگور و کشمش و محصولات مستخرج از آنها جزو افق کاری این پژوهشکده است.

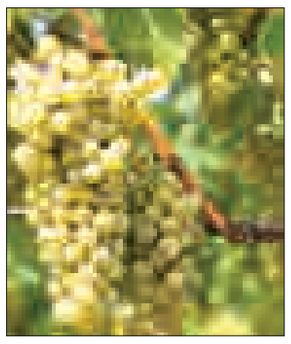

نوری اظهار کرد: ارائه خدمات مشاوره‌ای، آموزشی و ترویجی در بخش‌های مختلف تولید و صنعت کشمش و انگور از طریق ایجاد دفتر ارتباط با صنعت، سایت تخصصی، مجلات تخصصی و ترویجی و گسترش مدل‌ها و روش‌های پیش‌آگاهی از مخاطرات محیطی و نوسانات شاخص‌های اقتصادی در بازارهای داخلی و خارجی موارد مهمی است که با همکاری سایر مراکز آموزش عالی و اساتید فن به دنبال تحقق آن هستیم.
سرپرست پژوهشکده انگور و کشمش ملایر با اشاره به برگزاری ۳ همایش ملی انگور و کشمش به همت پژوهشکده انگور و کشمش دانشگاه ملایر و با همکاری انجمن علوم باغبانی ایران و انجمن صادرکنندگان خشکبار کشور، گفت: با وجود زحمات زیادی که باغدار متحمل می‌شود، محصولات ما گاهی کیفیت مطلوب را ندارند؛ بنابراین بازار مناسبی برای آن وجود ندارد.
وی با بیان اینکه یافتن راهکارهای مناسب برای حل این چالش بزرگ کشور و دغدغه جدی ماست، افزود: در حال حاضر حدود ۱۴ استان به این موضوع می‌پردازند؛ به طوری که کیفیت محصولات، سموم و کود در باغات به صورت ویژه از مهمترین اهداف این کنفرانس‌هاست.

کوتاه از شهرستان

فرماندار خبر داد:

ثبت ۲۴۴ فامنینی در در سامانه اشتغال

تاکنون تعداد ۲۴۴ نفر در شهرستان فامنین در سامانه رصد اشتغال کشور ثبت‌نام شده‌اند که از بین این افراد، تعداد ۸۰ نفر بیمه شده هستند.
فرماندار فامنین در کارگروه اشتغال و سرمایه‌گذاری شهرستان خطاب به اعضای کارگروه گفت: وظیفه ما این است که نسبت به قضیه اشتغال و سرمایه‌گذاری دغدغه‌مندتر عمل کنیم و با کمک یکدیگر و همفکری حداقل بتوانیم در بحث ایجاد کارگاه‌های کوچک و مشاغل خانگی گام‌های مؤثری را برداریم.
ظاهر پورمجاهد معتقد است: جوانان ما باید به این خودباوری برسند که می‌توان از گام‌های کوچک برای اشتغال و اشتغالزایی آغاز کرد و مهم این خودباوری است که باید در بین جوانان تزریق شود.
به گزارش روابط عمومی فرمانداری، وی افزود: مجموع تسهیلات مشاغل خانگی جذب شده مبلغ ۳ میلیارد و ۷۳۰ میلیون ریال است که به ۸۳ نفر آنها تسهیلات پرداخت شده و این مبلغ حدود ۹۸ درصد اعتبار اختصاص یافته به شهرستان است.
فرماندار فامنین اظهار کرد: ارائه راهکارهای کاربردی اصلی‌ترین عامل رفع موانع در بحث اشتغال است که ما باید به سمت برگزاری دوره‌های آموزشی برویم تا پس از تکمیل دوره بتوان از تسهیلات مشاغل خانگی استفاده کرد.
رمضانی، مسئول صندوق کارآفرینی امید هم از پرداخت ۵ میلیارد و ۳۰۰ میلیون ریال تسهیلات به متقاضیان معرفی شده، خبر داد و گفت: این مبلغ تا پایان سال ۲ برابر خواهد شد و اولویت پرداخت تسهیلات با طرح‌های تولیدی و صنعتی است.

فعالیت ۵ کارگاه پرورش قارچ صنعتی در بهار

در حال حاضر ۱۳ کارگاه پرورش قارچ در شهرستان بهار به تولید قارچ پرداخته‌اند که ۵ کارگاه پرورش قارچ در شهرستان در زمینه تولید قارچ صنعتی فعالیت دارند.
مدیر جهادکشاورزی شهرستان بهار در گفت‌وگو با فارس با اشاره به فعالیت ۱۳ واحد فعال تولید قارچ و کمپوست در شهرستان گفت: ظرفیت تولید این تعداد واحدها هزار و ۷۰۰ تن قارچ و ۱۰ هزار تن کمپوست است.
هوشنگ کرمی بیان کرد: هم‌اکنون یک کارگاه تولید و پرورش قارچ در بهار مراحل دریافت پروانه و تکمیل سالن‌ها را می‌گذرانند که با بهره‌برداری از این واحدها، تعداد کارگاه‌های پرورش قارچ شهرستان بهار به ۱۴ کارگاه می‌رسد.

فعالیت ۴۵۰ داوطلب سلامت در ملایر

در شهرستان ملایر ۴۵۰ داوطلب بانو و ۷۵ داوطلب متخصص آقا و بانو با این مرکز همکاری دارند.
مسئول برنامه داوطلبان سلامت مرکز بهداشت ملایر در گفت‌وگو ایسنا با اشاره به اینکه شعار امسال روز جهانی داوطلبان سلامت «مشارکت داوطلبان سلامت در پیشگیری از بیماری‌های غیرواگیر» بود، گفت: این روز بهترین فرصت برای توسعه فرهنگ فعالیت‌های داوطلبانه و مشارکت مردمی در عرصه سلامت و بهداشت است.
زهرا دهنوی یادآورشد: امروزه داوطلبان سلامت با شرکت در برنامه‌های توانمندسازی و فراگیری حرفه‌های مختلف، قادر شده‌اند مهارت‌های کسب شده را به خانواده‌های تحت پوشش در محلات خود، انتقال دهند.

ثبت وقف جدید ۴/۵ میلیاردی در لالجین

یک وقف مشارکتی جدید به ارزش ۴/۵ میلیارد ریال در شهر لالجین برای مسجد و مجتمع فرهنگی در دهه وقف امسال ثبت شد.
رئیس اوقاف و امور خیریه شهرستان بهار گفت: این وقف شامل زمینی به ارزش ۲/۵ میلیارد ریال و ساختمان فرهنگی به ارزش ۲ میلیارد ریال است و برای الحاق زمین و ساختمان به مسجد چهارده معصوم شهر لالجین ایجاد شده است.
به گزارش روابط عمومی اداره کل اوقاف و امور خیریه استان، احمد زارعی با اشاره به ذبح سه گوسفند برای توزیع گوشت آن در بین نیازمندان افزود: ۱۲۵ کیلوگرم گوشت خالص این سه گوسفند ذبح شده در بین ۱۵۰ خانواده نیازمند شهر بهار و لالجین توزیع شد.

برداشت ۸۷ هزار تن سیب‌زمینی از اراضی اسدآباد

۸۷ هزار تن سیب‌زمینی از اراضی کشاورزی شهرستان اسدآباد برداشت شد.
سرپرست جهادکشاورزی شهرستان اسدآباد در گفت‌وگو با ایسنا، اظهار کرد: امسال ۲ هزار و ۱۸۴ هکتار از اراضی کشاورزی شهرستان زیرکشت محصول سیب‌زمینی بوده است.
سقراط بیرنگ با اشاره به کاهش ۳۵ درصدی تولید سیب‌زمینی شهرستان، بیان کرد: کاهش قیمت، هزینه‌های بالای کشت و کمبود آب از اهم دلایل کاهش تولید سیب‌زمینی شهرستان اسدآباد در سال زراعی‌جاری بوده است.
وی در ادامه از آبیاری قطره‌ای ۷۰ درصد اراضی سیب‌زمینی شهرستان در سال زراعی‌جاری برای نخستین‌بار خبر داد و گفت: همه اراضی سیب‌زمینی شهرستان به آبیاری بارانی مجهز هستند.

الووو پیام

ایمیل ——— mardomi@hamedanpayam.com
پیامک ——— ۱۰۰۰۶۰۶۶
تلفن و پیام‌گیر ——— ۳۸۲۷۹۰۴۰ - ۰۸۱

چند وقتی است که آب شرب خیابان پاسداران بدون اطلاع قبلی قطع می‌شود و مردم را دچار مشکل کرده است. لطفاً مسئولان رسیدگی کنند زیرا مردم در مضیقه هستند.

تماس تلفنی

نوشته‌اید که مسئولان نهاوندی بر روی ویلچر نشسته‌اند تا مشکلات معلولان را بشنوند. سؤال من اینجاست که با حرکت‌های نمادین، می‌خواهیم چه چیزی را ثابت کنیم... چند سال پیش هم مسئولان شورای شهر همدان در سطح شهر این کار را انجام داده‌اند؛ اما آیا موضوعی تغییر کرده که ما از آن آگاه نیستیم.
با کمال احترام برای این اقدام مسئولانه، اما بیشتر نمک بر زخم زدن است... ما انتظار نداریم کسی جای ما باشد؛ اما فکر نکنم درک آن سخت باشد و نتوانند برای معلولان و حتی افراد مسن - که قطعاً نوبت به خودشان هم می‌رسد- کاری کنند! لطفاً اقدام و عمل را پیشه کنید تا بنشینید و حرف‌های تکراری بشنوید...

یک معلول

متأسفانه بنده متأهل و جزو تعدیل نیروهای پتروشیمی هگمتانه هستم. نمی‌دانم چه باید بگویم... شرکت به این بزرگی آن‌هم در دستان یک همدانی و ثروتمند به این وضعیت برسد، دیگر سایر شرکت‌ها به شکلی پیش می‌روند!
بنده هم یکی از جوانان همین شهر هستم که تحصیلاتی دارم و با این شرایط، امیدم را هم از دست داده‌ام. امیدوارم بتوانم کاری پیدا کنم، وگرنه مانند سایر دوستانم باید مهاجرت کنم؛ در حالی که ظرفیت‌های خوبی در شهرمان وجود دارد، اما نمی‌دانم از کم‌لطفی سرمایه‌گذار این شرکت، کارها اینگونه پیش رفت یا بی‌تدبیری مسئولان...

امید؛ جوان همدانی

خبر

۳۰ واحد بهداشتی در رزن در حال ساخت است

در شهرستان رزن ۳۰ واحد بهداشتی و درمانی با اعتبار ۸۳ میلیارد ریال در دست ساخت است.
فرماندار رزن در کارگروه سلامت و امنیت غذایی شهرستان از پرداخت بیش از ۱۱۰ میلیارد ریال در بحث حوزه سلامت از زمان اجرای این طرح به این شهرستان خبر داد و اظهار داشت: از زمان اجرای طرح تحول نظام سلامت هزینه پرداختی از جیب مردم کاهش چشمگیری داشته است.
به گزارش فارس، فتحعلی حسینی افزود: در شهرستان رزن ۳۰ واحد بهداشتی و درمانی با اعتبار ۸۳ میلیارد ریال در دست ساخت است که ۸۰ درصد اعتبار آن توسط وزارت بهداشت و ۲۰ درصد توسط استانداری تأمین شده است.وی بیان کرد: عملیات اجرایی ۳۰ واحد خانه بهداشت، درمانگاه شبانه‌روزی، مرکز آموزش بهورزان و انبار دارویی تا اواخر خردادماه سال آینده به بهره‌برداری خواهد رسید.
حسینی از جذب ۱۴ میلیارد ریال اعتبار در راستای تکمیل درمانگاه درمان بستر قروه و دمق خبر داد و گفت: این ۲ درمانگاه در دهه فجر امسال به بهره‌برداری خواهد رسید.
رئیس شبکه بهداشت درمان شهرستان رزن هم با بیان اینکه کلینیک تخصیص درمانی ولی‌عصر(عج) با ۷۰ درصد پیشرفت فیزیکی در ۲ طبقه در دست ساخت است، گفت: عملیات اجرایی این پروژه با ۷ میلیارد ریال آغاز شده که با تکمیل آن تا حد زیادی از مشکلات بیمارستان ولی‌عصر(عج) شهرستان رفع خواهد شد.
مهدی حسینی افزود: در حال حاضر در بیمارستان شهرستان رزن ۲۶ متخصص و ۴ پزشک عمومی به مراجعه‌کنندگان خدمات ارائه می‌دهند.
وی اظهار کرد: در شهرستان رزن یک بیمارستان، ۳ پایگاه اورژانس، ۷۲ خانه بهداشت و ۱۵ مرکز بهداشتی درمانی در حال فعالیت است.
علی طاهری، رئیس اداره دامپزشکی رزن هم با بیان اینکه هیچگونه علائمی مبنی بر شیوع بیماری آنفلوآنزای پرندگان در رزن مشاهد نشده است، گفت: در شهرستان رزن ۷۲ مرغداری فعال و یک تولیدکننده مرغ مادر وجود دارد.

فعالیت خیرخواهانه مجمع خیرین سلامت با ۲۰۰ عضو ملایری

مجمع خیرین سلامت ملایر هم‌اکنون با ۲۰۰ نفر عضو و اقدامات شایسته، جلب مشارکت و همکاری بیشتر مردم برای عضویت در مجمع و گسترش انجام کار خیر را در دستور کار قرار داده است که امیدواریم این مجمع بتواند فرهنگ کار خیر در حوزه سلامت را ارتقا دهد.
فرماندار ملایر در آیین انتخاب هیأت‌رئیسه مجمع خیرین سلامت شهرستان گفت: در اجرای طرح تحول با همت دولت تدبیروامید، ۷۴ طرح بهداشتی و درمانی در این شهرستان در دست احداث بوده که اقدامی بسیار ارزشمند برای ارائه خدمات بهتر به شهروندان است.
به گزارش ایسنا، عبدالعظیم رضایی افزود: این توفیق بزرگی برای جامعه، مسئولان و خیرین است که با اعتمادی که به مجمع خیرین وجود دارند، در این حوزه باید ورود پیدا کنند.

پیام تاریخ، تمدن و فرهنگ مادستان
The Message Of Madestan's History & Civilization & Culture
روزنامه همدان پیام
۴
چهارشنبه ● ۱۷ آذرماه ۱۳۹۵ ● شماره ۲۷۹۵
ایران و جهان
siasat@hamedanpayam.com

خبر

توسل به زور کارساز نیست

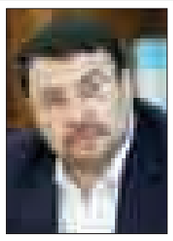

دبیر شورای عالی فضای مجازی گفت: فضای مجازی قابل انکار نیست و نمی‌توان در مقابل آن مقاومت کرد این تکنولوژی باید در کشور وجود داشته باشد؛ اما برای مقابله با آسیب‌های آن راه حل‌های مناسبی اندیشیده شود. ابوالحسن فیروزآبادی (دبیر شورای عالی فضای مجازی) در گفت‌وگو با ایلنا، در پاسخ به این سؤال که آیا در شورای عالی فضای مجازی برنامه‌ای برای جلوگیری از فعالیت برخی سایت‌ها و جایگزینی شبکه‌های اجتماعی داخلی به جای خارجی وجود دارد یا خیر؟، بیان داشت: در کشور بیش از ۲۰۰ شبکه اجتماعی وجود دارد و فعال هستند و اینکه چه شبکه‌ای انتخاب شود را مردم تعیین می‌کنند نمی‌توان با توسل به زور مردم را از استفاده از شبکه‌های اجتماعی خارجی منع کرد.

خبر

نباید کوتاهی شود

دادستان کل کشور گفت: وزارت ارتباطات، وزارت ارشاد، پلیس فتا و دولت در فضای آلوده جرایم سایبری نجات غریق هستند و نباید در این زمینه کوتاهی کنند. به گزارش ایرنا، حجت‌الاسلام والمسلمین محمدجعفر منتظری گفت: حفظ استقلال از اهمیت بسزایی برخوردار است.

وی ادامه داد: در کارگروه تعیین مصادیق مجرمانه گاهی به دوستان می‌گوییم و رسماً عرض می‌کنم که از دست‌اندرکاران گله‌مندم و آنها اهتمام لازم را ندارند. البته از جمله کسانی که عضو مقید این گروه است، پلیس فتا است اما ای کاش همه دستگاه‌ها در این زمینه جدی‌تر عمل کنند و حضور مرتب داشته باشند؛ این درحالی است که گاها خود اعضا نمی‌آیند و معاونانشان را می‌فرستن

خبر

پرداخت پول صحت ندارد

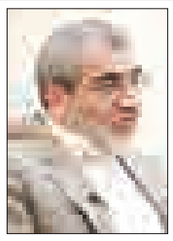

سخنگوی شورای نگهبان به اظهارات نماینده مجلس شورای اسلامی پیرامون تأیید صلاحیت‌ها واکنش نشان داد. به گزارش ایلنا، عباسعلی کدخدایی اظهار کرد: هر کس مدارکی دال بر وقوع تخلف دارد به مراجع دادگستری و مراکز نظارتی مراجعه کند و ما حاضریم در این زمینه کمک کنیم. سخنگوی شورای نگهبان افزود: این نماینده قبلاً هم در مجلس این موضوع را به من گفته بود و من به او گفته بودم مدارکتان را ارائه دهید، اما تاکنون مدرکی داده نشده است. وی با تأکید بر اینکه به او گفته بودم مدارکش را به شورای نگهبان و یا قوه قضاییه بدهد، افزود: ما هنوز از این مسأله استقبال می‌کنیم و درخواست من این است که اگر مدرکی دارند حتماً بفرستند تا ان‌شاءا... رسیدگی شده و مشخص شود که مسأله چه بوده است.

خبر

روایت علی لاریجانی از حساب‌های قوه قضاییه و نتایج بررسی وزیر اقتصاد

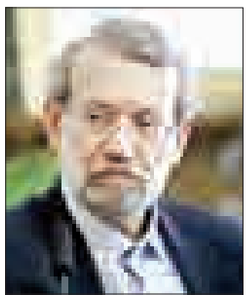

رئیس مجلس شورای اسلامی گفت: درباره این روایت که از زمان ریاست آیت‌ا... شاهرودی بر قوه قضاییه این حساب‌ها به نام شخص رئیس قوه، مورد استفاده قرار می‌گرفته اطلاع دقیقی ندارم و به طور کلی درباره این مسأله نمی‌توان صرفاً اظهار نظر کرد بلکه باید واقعیت‌ها را مورد توجه قرار داد.

علی لاریجانی در گفت‌وگو با ایلنا در رابطه با مسائل مربوط به حساب‌های قوه قضاییه اعلام کرد: تمامی این حساب‌ها به نام قوه قضاییه است.

او در پاسخ به سؤالی در خصوص نامه رئیس وقت قوه قضاییه به مقام معظم رهبری که حدود ۲۰ سال پیش در دوران ریاست آیت‌ا... یزدی بر این قوه به دلیل مشکلات مالی فراوان قوه قضاییه خواستار تخصیص سود بانکی به حساب‌های قوه شده بود و پس از پذیرش رهبری و افتتاح حساب‌هایی به نام اشخاص حقیقی، در زمان ریاست آیت‌ا... شاهرودی بر قوه قضاییه این حساب‌ها به نام شخص رئیس قوه، مورد استفاده قرار گرفت، اعلام کرد: در باره این روایت اطلاع دقیقی ندارم و به طور کلی درباره این مسأله نمی‌توان صرفاً اظهارنظر کرد بلکه باید واقعیت‌ها را مورد توجه قرار داد.

رئیس مجلس شورای اسلامی خاطرنشان کرد: باید ببینیم اولاً این روایت واقعیت دارد و این حساب‌ها به نام شخص رئیس قوه قضاییه هست یا خیر؟

رئیس قوه مقننه همچنین یادآور شد: آنچه از سوی وزیر اقتصاد مورد بررسی قرار گرفت و در ادامه از سوی آقای طیب‌نیا به بنده نیز اعلام شد این است که همه حساب‌ها به نام قوه قضاییه است.

لاریجانی در پایان تصریح کرد: در صورتی که کسانی به دنبال مسائل دیگری می‌گردند من خبری ندارم مرجع رسیدگی به این مسأله و اعلام نظر درباره آن وزیر امور اقتصادی و دارایی کشور است که بررسی‌های خود را انجام داده است.

برای جلوگیری از استبداد باید بر برخی نهادها و سازمان‌ها نظارت کرد

نماینده مردم تهران در مجلس شورای اسلامی گفت: دانشجویان امروز باید مراقب آرمان‌های انقلاب باشند و هر جا که دیدند انحرافی صورت می‌گیرد آن را فریاد بزنند.

به گزارش ایلنا، علی مطهری در دانشگاه امیرکبیر با بیان اینکه مبارزه با استبداد داخلی و خارجی فقط مختص یک زمان خاص نیست، گفت: ما این عقیده را داریم که نظام جمهوری اسلامی مانند پهلوی استبدادی نیست و انتخابات نمونه همین عدم استبداد در کشور است.

وی مدعی شد: امروز تا حدودی نشانه‌های استبداد را در برخی نهادها می‌بینیم. ما نیازمند نظارت بر نهادها و سازمان‌ها برای جلوگیری از استبداد هستیم.

نماینده مردم تهران تأکید کرد: دانشجو باید تحولات جامعه را رصد بکند و در جای خودش فریاد بزند.

وی با یادآوری اینکه انقلاب صدر اسلام بعد از ۵۰ سال به انحراف کشیده شد و واقعه کربلا به وجود آمد، گفت: دانشجویان امروز باید مراقب آرمان‌های انقلاب باشند و هر جا که دیدند انحرافی صورت می‌گیرد آن را فریاد بزنند.

مطهری با اذعان به این مسأله که برخی افراد کاسه داغ‌تر از آش شده‌اند، تصریح کرد: رهبر انقلاب حتی در مورد آرزوی سلامتی برای ایشان در پروازهای هواپیمایی خواهان حذف این جمله شدند اما برخی مقاومت کردند و باز هم الان استفاده می‌شود یا رهبری گفتند کرسی‌های آزاداندیشی در دانشگاه‌ها برقرار شود اما الان سخنرانی‌ها را لغو می‌کنند مردم اینها را می‌بینند. اینها به نظام و جایگاه رهبری ضربه می‌زند.

جلیلی در دانشگاه شریف:
باید برجام‌خوانی در دانشگاه‌ها راه بیفتد

عضو شورای عالی امنیت ملی گفت: برجام یک سند است و باید در دانشگاه‌ها برجام‌خوانی راه بیفتد.

به گزارش ایلنا، سعید جلیلی در مراسم روز دانشجو دانشگاه صنعتی شریف گفت: چگونه برخی کشورها می‌توانند از خارج یک کشور منافع و خواست خود را دنبال کنند؟ معمولاً اولین راهشان گزینه نظامی و کودتاست، اما بعد از فشار نظامی و تحریم‌ها اینگونه است که به ملتی تحلیل‌های فلج‌کننده القا شود و او را از مسیری که در آن شروع کرده دچار تردید کند.

وی با بیان اینکه برجام یک سند است، ادامه داد: در دانشگاه‌ها باید برجام‌خوانی راه بیفتد. بویژه باید در کنار رفتار کنونی آمریکا قرار بگیرد.

جلیلی افزود: همه می‌گویند که رفتار آمریکا در مقام دشمنی است و این رفتار همان‌هایی است که ۴سال پیش هم بودند. ما اگر مدهوش او شویم ابتکار عمل از دست ما می‌رود.

روحانی در دانشگاه تهران:
در برجام هیچ قدمی برنداشتیم
مگر با مشورت مقام معظم رهبری

حجت‌الاسلام حسن روحانی رئیس‌جمهور که به مناسبت مراسم ۱۶ آذر (روز دانشجو) به دانشگاه تهران رفته، در جمع دانشجویان این دانشگاه، گفت: بسیار خوشحالم که برای چهارمین بار خداوند به من توفیق داد تا در روز ۱۶ آذر روز دانشجو روز دانشگاه، روز حرکت عظیم ضداستبدادی و ضداستعماری که از همین دانشگاه توسط عزیزترین دانشجویان شریعت رضوی، قندچی، بزرگ‌نیا، توانست پرچم ایستادگی و مقاومت را در دانشگاه تهران به احتزاز آورد که البته این پرچم تعلق به همه جوانان و دانشجویان و عزیزانی داشت و دارد که حاضرند خود را فدای کشور، فدای استقلال و فدای آزادی بنمایند.

به گزارش فرارو، گزیده اظهارات روحانی در دانشگاه تهران را در ادامه می‌خوانیم:

■ انقلاب عظیم و بزرگ ما به سادگی به دست نیامده است. هیچکس را به یاد ندارم و اگر کسی هم هست من نمی‌شناسم هیچ انقلابی بزرگی که از سال ۴۱ در کنار هم و پشت سر امام ایستادند و مبارزه کردند انقلاب را استقرار بخشیدند در برابر تجاوز بیگانگان ایستادگی کردند در برابر تحریم مقاومت کردند، من انقلابی پشیمان را نمی‌شناسم.

■ بخش بزرگی از مسیر راه را پیمودیم، بخشی هم باقی مانده است، اینکه رهبر معظم انقلاب تأکید می‌کنند بر انقلابی ماندن و انقلابی بودن؛ معنی آن این است که کار تمام نشده و اگر کار تمام شده بود برای چه انقلابی باشیم ما به هدف و مقصود رسیدم.

*انقلاب یعنی تحول بزرگ در جامعه برای آرمان‌های بزرگ و بلند یک ملت عزتخواه و عدالتجو و انقلاب برای این بوده است و آیا ما به همه اهداف انقلاب رسیدم؟ نرسیدیم اما به خیلی چیزها و اهداف انقلاب دست یافتیم. ما همین که شما در دانشگاه تهران می‌آیید هرچه که نظر شماست پشت این بلندگو می‌گویید، این آثار انقلاب اسلامی است، کِی این آزادی بود، کی این آزادی بود که یک دانشجو بیاید در برابر رئیس اجرایی کشور آنچه را که می‌فهمد مصلحت می‌داند و لازم می‌داند با صراحت لهجه و بیان همان که امیرالمؤمنین فرمود که آدم بتواند سخنش را بدون اینکه دغدغه‌ای داشته باشد، لکنت زبانی داشته باشد صریح و آزاد بیان کند.

■ ما به اهدافی دست یافتیم من فکر نمی‌کنم استقلال سیاسی که امروز ایران دارد شما نظیر آن را نه تنها در منطقه ما، در کل دنیا ببینید. در انتخابات آمریکا آقایی انتخاب شده ببینید چه سروصدا و چه تزلزلی در ذهن سیاست مدارها در اروپا، شرق دنیا در آسیا در بخش‌هایی در قاره آمریکا پدید آمده است. به بیان مقام معظم رهبری ما از این اتفاق (انتخاب ترامپ) نه خوشحالیم و نه غم زده‌ایم؛ آقایی انتخاب شده است هر برنامه‌ای هم دارد بعدها معلوم خواهد شد ما راه و مسیر خودمان را می‌رویم و ادامه می‌دهیم دلش بخواهد برجام را تضعیف و پاره کند مگر ما می‌گذاریم مگر ملت ما می‌گذارد.

■ آمریکا نمی‌تواند تأثیرگذار در اراده ما باشد. آمریکا نمی‌تواند در استقامت این ملت، تأثیر بگذارد. ایستادگی ما در جنگ تحمیلی را ببینید، توانستند در جنگ تحمیلی؟ همه بودند پشت بعثی‌ها چه کسانی بودند؟

■ می‌خواهم به افتخاری که برای ملت ما است توجه داشته باشیم، به اعتراف همه کشورها حتی آنهایی که دشمن سرسخت ما هستند هیچ کشوری نبوده که بتواند در عرض ۲ یا ۳ سال ۲۰ یا ۳۰ ماه در برابر قدرت‌های بزرگ جهانی از حقوق ملت خودش به خوبی دفاع کند. پرونده را از شورای امنیت سازمان ملل خارج کند. موفقیت‌های ما برای دولت نیست برای ملت ایران و رهبر ایران است.

■ ما هیچ قدمی در مسئله برجام برنداشتیم مگر آنکه با مقام معظم رهبری مشورت کردیم. جلسه گذاشتیم، ایشان نامه‌های مکتوب دارند به من خطاب کرده و دستوری که من روی نامه‌های ایشان دادم. هیچ نامه‌ای نبوده که ایشان بنویسد و من دستور قاطع ندهم. در مقام عمل جایی کم و کسر آوردیم اما مبنا براین بوده که دستورات ایشان عملی شود.

■ ایشان (رهبر نقلاب) دستوری دادند، ایشان گفتند توکل کنید و جلو بروید. تیم را خواستم دکتر ظریف و عراقچی و دوستان را خواستم تهران آمدند برایشان توضیح دادم اینطور عمل کنیم و نظر مقام معظم رهبری است. به من گفتند اگر اینجور هست و این دستور است مذاکره تمام می‌شود منتقل می‌کنیم و مذاکره تمام می‌شود. مدتی ما صحبت کردیم ۲ یا ۳ ساعت صحبت می‌کردم، وقتی بلند می‌شدم آقا به من گفت توکل به خدا کنید ما از این مشکل عبور خواهیم کرد با این ایمان قوی بروید و و من هم همین را گفتم ادامه بدهید نکاتی که ایشان فرمودند به حول و قوه الهی اجرا و عمل می‌کنیم.

■ ملت و کشور و حکومت ما یک حکومت متجاوز نیست البته از حق خودش دفاع می‌کند با قاطعیت کل ملت ما ایستاده. اگر یک روز خطر باشد همه ملت می‌ایستند و ما همه بسیجی هستیم همه مردم. بسیج یک گروه خاص نیست، برای دفاع از کشور همه ملت ما بسیجی هستند.

■ باید از کشور و انقلاب دفاع کنیم و باید همه ما انقلابی باشیم، انقلابی به این معناست که مسیری که از سال ۱۳۴۱ شروع و انتخاب کردیم و در ۲۲ بهمن ملت ما همه با هم به موفقیت رسید و در ۱۲ فروردین سال ۵۸ به آن رأی دادیم، نظام جمهوری اسلامی ایران است و ما آن راه و مسیر را ادام می‌دهیم، البته ایستادگی و استقامت جزو انقلاب ماست، یکپارچه بودن و انسجام جزو انقلاب ماست و همه باید بایستیم و امید به آینده داشته باشیم.

■ ما گفتیم ایران‌هراسی دروغ است و قطعنامه سازمان ملل، ظلم به ملت و کشور ماست و این قطعنامه‌ها غیرقانونی است و برخلاف منشور است، ما آنچه انجام دادیم، ثابت کردیم ایران تهدید نیست و در خود سازمان ملل و همان شورای امنیتی که گفته بود ایران تهدید است، همان شورای امنیت گفت باید در زمینه صلح‌آمیز هسته‌ای و فعالیت‌های صلح‌آمیز هم کشورها به ایران کمک کنند.

■ ما بعد از انقلاب نتوانستیم حتی یک گرم کیک زرد وارد کنیم؛ قبل از انقلاب از آفریقای‌جنوبی گرفته بودیم و همچنین معادنی داریم که می‌توانیم کیک زرد را تولید کنیم، اما تلاش کردیم از خارج بیاوریم که نشد، اما در حال حاضر طی توافقی که در ۲ هفته پیش صورت گرفت، قرار است ۹۰۰ تن کیک زرد وارد کنیم. این موفقیت بزرگ برای انرژی هسته‌ای ماست که کار عظیمی شده است.

■ در مسأله بانک‌ها امروز با بانک‌های کوچک در دنیا کار می‌کنیم، اگر بخواهیم چیزی را صادر یا وارد کنیم، می‌توانیم انجام بدهیم، در دوران تحریم ناچاراً باصرافی‌ها کار می‌کردیم، خطرات بالایی داشت و هزینه بالایی پرداخت می‌کردیم. این هزینه امروز پرداخت نمی‌شود و ما با بانک‌های کوچک و متوسط کار می‌کنیم، یک تعداد بانک‌هایی هستند که می‌ترسند.

■ البته این نکته درستی است که طرف ما ۶ کشور هستند، بعضی‌های شان با ما دوست هستند، با بعضی‌ها نسبتاً رابطه خوبی داریم و آمریکا که جزو این ۱+۵ است خصم ما و دشمن ما هست، ما که در این موضوع تردید نداریم؛ آمریکایی‌ها تا جایی که بتوانند فشار می‌آورند، ما باید مقاومت و ایستادگی کنیم و راه‌حل به دست بیاوریم، آنها ممکن است تخلف کنند و تخلف می‌کنند، در مورد اخیر قانون داماتو که خلاف برجام انجام می‌دهند، این دو حالت دارد؛ اگر چیزی که کنگره تصویب کرده، اجرایی شود این نقض فاحش و صریح برجام است و با عکس‌العمل بسیار تند ما روبه‌رو خواهد شد.

■ باید بدانید که در مسأله برخورد با نقض برجام نظر واحدی در کشور هست و هیچ اختلافی بین دولت، مجلس و نظراتی که مقام معظم رهبری دارد، نیست. همه قوا زیر نظر ایشان فعالیت می‌کنند و تردید نداشته باشید و اگر همین مصوبه را رئیس‌جمهور آمریکا امضا کند و بعد در مقام عمل آن بلااثر کند، این مقدار را هم تخلف از برجام می‌دانیم در برابر این مقدار هم عکس‌العمل نشان می‌دهیم.

■ برای جلسه چهارشنبه هیأت نظارت بر برجام همه را دعوت کردیم و بحث ما در این جلسه این است که عکس‌العمل را مشخص کنیم و آن را اعلام می‌کنیم. من به دوستان خوب و انقلابی عرض می‌کنم که نگران و دلواپس نباشند، حتماً از حقوق ملت دفاع خواهیم کرد و حتماً برای آرمان‌های آینده با همه توان ایستادگی خواهیم کرد.

■ از دوستان تقاضا می‌کنم در نقدی که نسبت به دولت دارید، دقت کنید. اصل نقد خیلی خوب است، انتقاد کنید اما همه دقت کنیم در نقد جملاتی که به کار می‌بریم درست و دقیق باشد، همه ما مسلمان و ایرانی و انقلابی هستیم و می‌دانیم دروغ حرام است و چیزی نباید غیرواقعی باشد، اینکه گفته می‌شود دولت امیدش به برجام بود من از شما سؤال می‌کنم در سال ۹۲ که هنوز برجامی نبود، آیا ما نتوانستیم تورم را یک قدم پایین بیاوریم؟ به آمار تورم مرکز آمار و بانک مرکزی نگاه کنید، در پایان ۹۲ و اوایل سال ۹۳ تورم ۴۵ درصد را به ۳۵ درصد رساندیم، نرخ تورم کاهش یافت و قول دادیم که این ۳۵ درصد به ۲۵ درصد در سال آینده برسد که به جای ۲۵ درصد به ۱۵ درصد کاهش پیدا کرد.

■ دولت از این به بعد نمی‌تواند دولت سرمایه‌گذار باشد، دولت از این به بعد باید دولت انتظام‌گر، هدایت‌کننده و ناظر باشد، سرمایه را مردم باید بیاورند، هرچه بگوییم اوضاع خراب است، سرمایه‌دار فرار می‌کند، باید ابتدا سرمایه داخلی و بعد سرمایه خارجی بیاوریم، امروز برای نفت و گازمان ۲۰۰ میلیارد سرمایه نیاز داریم، دولت توانش محدود است، بخش خصوصی داخلی و خارجی‌ها و آمدن سرمایه هست، به تکنولوژی نیاز داریم، چرا در هوای آلوده گرفتار شدیم؟ تکنولوژی نیاز داریم، ماشین، سوخت و بنزین، تمام وسایل گرم‌کننده و نیروگاه‌های ما به نوعی آلودگی درست می‌کنند، باید آلودگی از بین برود والا تا وارونگی هوا رخ می‌دهد ناچاریم مدرسه تعطیل کنیم، این درمان درد نیست.

■ دانشگاه باید از ما انتقاد کند، از رئیس‌جمهور انتقاد کنید، البته با بیان احسن انتقاد کنید و البته از بقیه قوا از نظر من هم انتقاد کنید. نقد حق شماست، دانشجو باید نقاد باشد، من حال‌وهوای دانشجویی را می‌دانم، یکی از ویژگی‌های دانشجو بیان نقد است، البته در کنار نقد به ما راه حل هم بدهید و به ما کمک کنید.

■ ممکن است نظرات مختلفی داشته باشیم، اما می‌توانیم لحن‌ها را آرام‌تر و اخلاقی‌تر کنیم، از دولت و رئیس‌جمهور نقد کنید، ما بدون نقد پیش نمی‌رویم، بار سنگینی بر دوش همه ما برای پیشرفت کشور قرار دارد و هدف ما رسیدن به آرمان بزرگ ایران توسعه یافته است.

رئیس‌جمهور در پایان از وزرای علوم، بهداشت و مسئولان دفتر ریاست‌جمهوری درخواست کرد نکاتی که دانشجویان اعلام کرده‌اند دنبال کنند تا از این طریق به پیشرفت کشور کمک شود.

ملت و کشور و حکومت ما یک حکومت متجاوز نیست البته از حق خودش دفاع می‌کند با قاطعیت کل ملت ما ایستاده. اگر یک روز خطر باشد همه ملت می‌ایستند و ما همه بسیجی هستیم همه مردم. بسیج یک گروه خاص نیست، برای دفاع از کشور همه ملت ما بسیجی هستند

ز دوستان تقاضا می‌کنم در نقدی که نسبت به دولت دارید، دقت کنید. اصل نقد خیلی خوب است، انتقاد کنید اما همه دقت کنیم در نقد جملاتی که به کار می‌بریم درست و دقیق باشد

خبر

باید ابعاد پنهان و پشت پرده پرونده بابک زنجانی آشکار شود

معاون اول رئیس‌جمهور در جلسه ستاد هماهنگی مبارزه با مفاسد اقتصادی با قدردانی از عملکرد قوه قضاییه و دادستانی تهران در خصوص پرونده بابک زنجانی، گفت: قوه قضاییه وقت زیادی برای این پرونده صرف کرد و در این مسیر مهمترین اولویت دستگاه قضایی کشور، استرداد وجوه و اموال بیت‌المال بوده است.

به گزارش ایسنا، اسحاق جهانگیری افزود: در پرونده بابک زنجانی مهمترین اولویت دولت و قوه قضاییه این است که اموال و دارایی‌های بیت‌المال باز پس گرفته شود اما متأسفانه متهم این پرونده در برابر قانون تمرد می‌کند و تا کنون همکاری لازم را با دستگاه قضایی کشور انجام نداده است.

وی همچنین با اشاره به سخنان نایب‌رئیس اول مجلس شورای اسلامی مبنی بر ضرورت روشن شدن ابعاد پشت پرده پرونده بابک زنجانی تصریح کرد: باید مشخص شود که چه افراد و مقاماتی بابک زنجانی را وارد سیستم کرده و اموال بیت‌المال را به دست او سپرده‌اند. حتماً باید رسیدگی به پرونده این افراد نیز در قوه قضاییه دنبال شود.

جهانگیری همچنین با اشاره به دستور کار این جلسه مبنی بر بررسی مشکلات وزارت نفت در تملک اموال و املاک بابک زنجانی در مناطق آزاد کیش و قشم در ازای بدهی‌های او به این وزارتخانه، خواستار تشکیل کارگروهی متشکل از وزارت نفت، دادستانی تهران و دبیرخانه ستاد هماهنگی مبارزه با مفاسد اقتصادی شد و گفت: در این کارگروه در خصوص نحوه تملک این دارایی‌ها تصمیم‌گیری و راهکارهای لازم در این خصوص بررسی شود.

وی همچنین با اشاره به اتفاقاتی که در صندوق ذخیره فرهنگیان به وقوع پیوست، گفت: این صندوق متعلق به یک میلیون و ۹۰۰ هزار نفر از فرهنگیان عزیز کشور است و هدف دولت و قوه قضاییه در این پرونده این است که سرمایه‌های فرهنگیان عضو این صندوق احیای شده و آسیبی به دارایی و اموال آنها وارد نشود.

جهانگیری با اشاره به گزارش دبیرخانه ستاد در خصوص درخواست برخی بدهکاران کلان بانکی برای دریافت تسهیلات خاطرنشان کرد: به منظور احقاق حقوق بیت‌المال، بانک‌ها باید در صورت درخواست دریافت تسهیلات جدید از سوی بدهکاران کلان بانکی که پرونده آنان مشخص و در ستاد مطرح شده است، مراتب را به کارگروه فراقوه ای مطالبات معوق بانکی اعلام کنند تا پس از بررسی و در صورت موافقت این کارگروه، بانک‌های عامل مجاز به پرداخت تسهیلات جدید در راستای رونق تولید و کسب‌وکار و جلوگیری از تعطیلی واحدهای تولیدی خواهند بود. در این جلسه گزارشی از سوی دبیرخانه ستاد هماهنگی مبارزه با مفاسد اقتصادی در خصوص اقدامات صورت گرفته راجع به ضوابط ترانزیت ارز و ارز همراه مسافر ارائه شد و اعلام گردید که بر اساس تصمیمات اتخاذ شده کسانی که قصد داشته باشند بیش از میزان تعیین شده ارز وارد کشور کنند، باید بر اساس ضوابط ابلاغی اقدام نموده و در صورت تأیید مرجع ذی‌ربط و قطعی شدن اینکه این پول‌ها منشأ درستی دارند، امکان ورود این میزان ارز به کشور میسر خواهد شد.

دبیرخانه ستاد همچنین گزارشی در خصوص جلسات برگزار شده درباره آسیب‌شناسی مشکلات مربوط به صندوق ذخیره فرهنگیان ارائه کرد و اعلام شد که در این جلسات ایرادات ساختاری صندوق احصا شده و مقرر گردیده است ساختار صندوق با توجه به آسیب شناسی صورت گرفته اصلاح شود و وزارت آموزش‌وپرورش، بانک مرکزی و سایر دستگاه‌های ذی‌ربط همکاری و تعامل لازم را در این خصوص داشته باشند. وزیر اطلاعات هم در این نشست با تأکید براینکه مبارزه با فساد اهمیت فراوان دارد، گفت: اطلاع رسانی شفاف به افکار عمومی در خصوص پرونده‌های تخلف نیز از اهمیت فراوانی برخوردار است و اگر اطلاعات به شکل نادرست در جامعه مطرح شود این نیز خود نوعی فساد است.

حجت‌الاسلام والمسلمین علوی افزود: در خصوص تخلفات صورت گرفته در بانک سرمایه و صندوق ذخیره فرهنگیان اینگونه در رسانه‌ها و افکار عمومی اعلام شد که اختلاسی به میزان ۸ هزار میلیارد تومان در دولت تدبیروامید رخ داده است و این در حالی است که کل مبلغ تخلف کمتر از میزان اعلام شده بوده و عنوان آن نیز اختلاس نیست بلکه مجموع وام‌ها و تسهیلات با معوقات، سود و جرائم آن را شامل می‌شود. البته بخش اعظم این وام‌ها از سال ۸۴ تا ۹۲ در دولت قبل پرداخت شده و بخش کوچکی مربوط به دولت یازدهم است و این موضوع قبلاً مورد تأیید دادستان محترم تهران نیز قرار گرفته است.

رئیس سازمان برنامه و بودجه کشور هم در این جلسه با اشاره به تبصره‌ای که در لایحه بودجه سال ۹۶ در خصوص پیشگیری از پرداخت حقوق‌های نامتعارف در آینده لحاظ شده است، گفت: بر اساس این تبصره راه هرگونه تخلف و سوء استفاده و پرداخت‌های نامتعارف مسدود شده و مسیرهایی که می‌تواند منجر به تخلف و فساد در این زمینه شود، بسته شده است. رئیس کل بانک مرکزی هم گزارشی از پیشرفت یکی از سامانه‌های نظارتی به نام سامانه نسیم ارائه کرد و گفت: این سامانه از پیشرفت خوبی برخوردار بوده و اشراف کاملی را در اختیار بانک مرکزی قرار می‌دهد و امکان سوء استفاده و پرداخت‌های نامتعارف را مسدود می‌کند. رئیس کل دیوان محاسبات کشور نیز گزارشی از آخرین بررسی‌های صورت گرفته در خصوص حقوق‌های نامتعارف ارائه کرد و افزود: دیوان محاسبات آخرین گزارش خود در این زمینه را ارائه کرد که بر اساس آخرین بررسی‌ها، کل پرداخت‌های نامتعارف در مجموع حدود ۲۳ میلیارد و سیصد میلیون تومان بوده که در مذاکره با ۳۹۷ نفر از افراد دریافت‌کننده، بیش از ۲۱ میلیارد و ۴۰۰ میلیون تومان بازپس گرفته شده و تنها ۱۰ نفر حاضر به بازگرداندن این وجوه نشده‌اند که موضوع همچنان در دست بررسی و پیگیری است.

دادستان تهران هم در خصوص پرداخت‌ها و حقوق‌های نامتعارف بر لزوم همکاری دستگاه‌های مختلف تأکید کرد و گفت: دستگاه‌های مختلف در قوای ۳گانه مستندات خود را در خصوص پرداخت‌های نامتعارف به دادستانی ارائه دهند و دادستانی آمادگی دارد که این فهرست‌ها را مورد بررسی دقیق قرار دهد و با متخلفان برخورد قضایی کند.

پیام تاریخ، تمدن و فرهنگ مادستان
The Message Of Madestan's History & Civilization & Culture
روزنامه همدان پیام
۵
چهارشنبه ● ۱۷ آذرماه ۱۳۹۵ ● شماره ۲۷۹۵
جامعه
ejtemaei@hamedanpayam.com

احتمال اجرا شدن قانون معلولان از ابتدای سال ۹۶

روند بازنگری قانون حمایت از حقوق معلولان باید سرعت بگیرد تا در ابتدای سال ۱۳۹۶ شاهد اجرایی شدن اصلاحیه این قانون باشیم.
رئیس سازمان بهزیستی کشور گفت: آموزه‌های دینی و الهی این تکلیف را بر ما دوچندان کرده که نسبت به حقوق معلولان اقدامات اجتماعی را انجام دهیم.
به گزارش ایسنا، انوشیروان محسنی بندپی با بیان اینکه زمینه پویایی، تحرک و به منصه ظهور رساندن استعدادهای معلولان باید فراهم شود، بر نقش دولت در این زمینه تأکید کرد و افزود: امیدواریم بتوانیم در پیوستن معلولان به فعالیت‌های اقتصادی، سیاسی، اجتماعی و فرهنگی در جامعه حداکثر تلاش را داشته باشیم.

صرفه‌جویی در مصرف داروی ضرورت کشور است

مهمترین بحث دارویی کشور، اصلاح الگوی مصرف و صرفه‌جویی در آن است که موجب هدر رفت داروی مورد نیاز مردم نخواهد شد.
به گزارش ایسنا، رئیس سازمان غذا و دارو گفت: کلیدواژه اصلی اقتصاد مقاومتی، تولید داخلی و حمایت از آن است که در حوزه دارویی کشور، اصلاح الگوی مصرف و صرفه‌جویی مطرح است که موجب رشد و پیشرفت کشور می‌شود.
رسول دیناروند افزود: باید اقتصاد مردم به سمت اقتصاد مردم‌سالار حرکت کند و نقش بسیج در این زمینه بیش از گذشته اهمیت دارد.

حذف دفترچه‌های درمانی مهمترین برنامه تأمین اجتماعی

اجرای طرح حذف دفترچه‌های درمانی در مراکز سازمان مهمترین برنامه پیش روی تأمین اجتماعی است که اجرای آن تأثیر هدفمندی بر مدیریت منابع و مصارف خواهد داشت.
به گزارش ایرنا، محمد علی همتی معاون درمان سازمان تأمین اجتماعی گفت: بیمه‌شدگان و افراد تحت پوشش توجه داشته باشند که فعلاً در مراجعه به بیمارستان‌ها و درمانگاه‌های ملکی سازمان تأمین اجتماعی که این طرح اجرانشده است باید دفترچه بیمه خود را به همراه داشته باشند تا برای دریافت خدمات درمانی دچار مشکل نشوند.

گزارش همدان‌پیام از نگاه جامعه به جمعیت دانشگاهی

دانشجویان بدون انگیزه درس می‌خوانند

» مریم اسدی

دانشجوها آرام و ساکت بر روی صندلی‌های خود قرار گرفته بودند و به استاد نگاه می‌کردند، منتظر بودند توضیحات استاد که به پایان رسید مسائل حل شده بر روی تابلو را در جزوه‌های خود جای دهند.
حرف‌های استاد که تمام شد میلاد پسری که طبیعتی شوخ داشت با صدای رسایی گفت: استاد خسته نباشید.
استاد در حالی که منظور او را متوجه شده بود لبخندی زد و گفت: ممنون اما من خسته نیستم
دانشجویان رو به میلاد خندیدند که استاد گفت: هنوز ۲۰ دقیقه از زمان کلاس باقی مانده.
مریم یکی دیگر از دانشجوها گفت: استاد امروز از ساعت ۸ کلاس بودیم، الان هم ساعت سه‌ونیم است ذهنمون واقعاً خسته شده.
استاد نگاهی به دانشجوها کرد، آنها خسته بودند اما چاره‌ای هم نبود اگر درس نمی‌داد از برنامه جا می‌ماندند، بر روی صندلی نشست و با خود گفت شاید بهتر باشد اندکی با آن‌ها صحبت کنم به همین خاطر گفت: به عقیده شما چرا باید درس خواند؟
اکثر دانشجوها از این سؤال متعجب شدند و قلم‌ها را بر روی دسته صندلی گذاشتند، هیچ یک حرفی نمی‌زدند تا اینکه یکی از دخترها گفت: خب همه باید درس بخونند استاد.
استاد: فقط همین؟
میلاد: استاد مگه انتظار دیگه‌ای دارین؟ میایم درس بخونیم که مدرک بگیریم.
استاد: خب بعدش قراره چه کاری انجام بدید؟
احسان: هیچی استاد بعد از دریافت مدرک قراره اونو قاب کنیم و بذاریم روی دیوار خونه.دانشجوها با صدای بلندی شروع به خندیدن کردن، استاد سری تکان داد و گفت: خب وقتی کار نیست چرا می‌خواید مدرک بگیرید؟
خنده بر روی لب‌های بچه‌ها ماسید، استاد از جایش بلند شد و گفت: بچه‌ها این موضوع‌هایی که بهشون می‌خندید چیزهای خنده‌داری نیستند.
این‌بار یکی از دخترها گفت: خنده تلخ من از گریه غم‌انگیزتر است.
چندتا از بچه‌ها آروم شروع به خندیدن کردند. استاد قدمی جلوتر آمد و گفت: همه چیز به کار ختم نمی‌شود بچه‌ها، شماهایی که اینجا به عنوان یک دانشجو نشستید در قبال جامعه مسئولیت دارید.
مریم: استاد حرف شما کاملاً درست است، اما زمانی که جامعه به ما هیچ اهمیتی نمی ده پس به تبع ماهم وظیفه‌ای نخواهیم داشت. این یک رابطه متقابل است جامعه هم باید به وظایف خود در قبال ما عمل کند. این جامعه مسئول دارد و انها موظف هستند بستر کار را برای ما فراهم کنند.
– حق با شماست اما سؤال مهم این است که جامعه از چه افرادی تشکیل می‌شود؟ این شماها هستید که یک جامعه را شکل می‌دهید.
محمد عینکش را کمی جابه‌جا کرد و گفت: پس با این تفاسیر باید بگویم هر شخصی در ابتدا در قبال خودش مسئول است بعد از آن جامعه.
اما به راستی که انتظارات جامعه از دانشجویان چیست و برعکس؟ دانشجویانی که از نسل انقلاب ارتباطات هستند و به هرگونه علمی دسترسی دارند باید چگونه به جامعه خود خدمت کنند؟
همانگونه که در متن بالا ذکر شد اکثر دانشجویان برای دریافت مدرک به دانشگاه‌ها می‌روند فقط به صرف اینکه بگویند یک لیسانس یا نهایتاً یک فوق لیسانس دارند و به طور قطع نمی‌دانند که آنها در قبال جامعه مسئولیت‌هایی نیز دارند و اگر هم بدانند از نوع مسئولیت خود آگاه نیستند
همانطور که استاد گفت جامعه از ما افراد عادی تشکیل می‌شود پس باید از همین افراد عادی پرسید که چه انتظاراتی از دانشجویان دارند.

دانشجوها باید مطالعه کنند

مرضیه پورمراد یکی از شهروندان همدانی در که حدود ۳۰ سال سن داشتن در پاسخ به این سؤال که به عنوان عضوی از جامعه چه انتظاری از دانشجویان دارد گفت: دانشجوها باید سطح سواد خود را بالا ببرند و تا آنجایی که می‌توانند مطالعه کنند، آنها فقط نباید به منابع درسی خود تکیه کنند و باید در زمینه‌های بسیاری مطالعه داشته باشند.
وی ادامه داد: دانشجوهای امروز پدران و مادران نسل‌های آینده هستند و آنها به وسیله همین مطالعه باید سطح شعور و دانایی خود را افزایش دهند تا بتوانند فرزندانی نیک سرشت را به جامعه تحویل دهند.

دانشجوهای نسل‌های قبل با آن همه پشت کار و انگیزه که مدیران کنونی هستند بسیاری از مسائل را نمی‌توانند برطرف کنند حال از دانشجویی که هیچگونه انگیزه‌ای ندارد و فقط برای عقب نماندن از اطرافیانش به دانشگاه می‌رود چه انتظاری می‌توان داشت

دانشجوهای نسل حاضر بدون هرگونه انگیزه‌ای برای یادگیری

مهدی غفوری مردی سالخورده از شهروندان همدان در پاسخ به این سؤال که دانشجوهای نسل کنونی با دانشجوهای ۲ یا ۳ دهه پیش چه تفاوتی دارند گفت: دانشجوهای نسل حاضر فاقد هرگونه انگیزه‌ای برای یادگیری هستند. هنگامی که علت این موضوع را از وی پرسیدم پاسخ داد: به عقیده من یکی از دلایل مؤثر در این امر این است که فکر می‌کنند هیچگونه بازار کاری برایشان وجود ندارد.
غفوری بیان کرد: من خود چند فرزند دارم، فرزند ارشد من متولد دهه ۶۰ است، هنگامی که او به دانشگاه رفت جدیت او را در فراگیری مطالب می‌دیدم و اکنون شغل خوبی دارد اما فرزند کوچک من که متولد دهه ۷۰ است نهایت کارش این است که سر کلاس هایش حاضر شود، من نگران آینده او هستم.

کمیت مهم نیست کیفیت مهم است

خانم میانسالی در پاسخ به این سؤال که انتظارش از دانشجوهای نسل کنونی چیست، گفت: دانشجوهای نسل‌های قبل با آن همه پشت کار و انگیزه که مدیران کنونی هستند بسیاری از مسائل را نمی‌توانند برطرف کنند حال از دانشجویی که هیچگونه انگیزه‌ای ندارد و فقط برای عقب نماندن از اطرافیانش به دانشگاه می‌رود چه انتظاری می‌توان داشت. آرزو آزادی خانم ۴۰ ساله‌ای که خود کارشناس حقوق بود گفت: جامعه دید خوبی نسبت به دانشجویان ندارد، در دهه ۷۰ که من وارد دانشگاه شدم دانشجو بودن ارزش خاص خودش را داشت؛ چراکه فقط یک دانشگاه دولتی بود و آزاد و وارد شدن به هرکدام از آنها بسیار سخت بود اما در حال حاضر در هر مسیر چند دانشگاه وجود دارد.
وی با بیان اینکه دانشجویان در این امر به طور کامل مقصر نیستند گفت: زمانی فقط به فکر اضافه کردن دانشگاه‌ها در سطح کشور بودند و حالا به فکر تعطیل کردن برخی از آن‌ها افتاده اند؛ چراکه مسئولان به این نتیجه رسیده‌اند کمیت مهم نیست کیفیت مهم است.

ما به جای یادگیری علم از آن استفاده ابزاری می‌کنیم

یک دکتری جامعه‌شناسی در ارتباط با نوع نگاه جامعه به دانشجو و انتظاراش از آنها این چنین می‌گوید: در علم جامعه‌شناسی ما اکنون در عصر پسامدرن هستیم و این عصر به دو ویژگی بستگی دارد نخست ارتباطات و رسانه، دوم انسان محوری.
به گفته موسی اعظمی در این عصر ما به جای تولید به تولیدکننده نگاه می‌کنیم و انسان توانمند و آگاه شاخصه اصلی توسعه است، در این نگاه نقش یک انسان تحصیلکرده خیلی بارز است و آنچه ک هست افراد در حال تحصیل، تحصیلکرده و دانشگاه‌ها نقش محوری در توسعه دارند اما مشکل بزرگ در جامعه کنونی ما این است که به جای اینکه ما کارها را به صورت دانش‌بنیان پیش ببریم دید مدرک‌گرایی داریم.
وی با بیان اینکه ما به جای یادگیری علم از آن استفاده ابزاری می‌کنیم، افزود: در این شرایط حاصل خروجی از دانشگاه افراد کم‌سواد است و نگاه جامعه به افراد تحصیلکرده منفی است.

جامعه از دانشجو انتظار دارد که منبع علم باشد

دکتری جامعه‌شناسی گفت: جامعه از دانشجو انتظار دارد که منبع علم باشد؛ چراکه جامعه به علم و رشد عالم‌ها نیاز دارد.
به گفته اعظمی اکنون نسبت به ۲۰ سال پیش، اولین سال‌های تدریسش، هرچه قدر هم که تلاش می‌کند موفق نیست و علت این موضوع را بی‌انگیزگی در دانشجویان می‌داند.
هنگامی که از وی علت این بی‌انگیزگی را پرسیدم گفت: هنگامی که من خودم دانشجو بودم اگر برای یک درس ۲ واحدی هزار صفحه کتاب هم بود مطالعه می‌کردم اما دانشجوهای کنونی برای ۵۰ صفحه هم گلایه می‌کنند؛ چراکه با خود فکر می‌کنند در جامعه و زندگی روزمره آنها هیچ یک کارایی ندارد.

نگاه به اشتغال باید عوض شود

دکتری جامعه‌شناسی با بیان اینکه در جامعه کنونی علم و طالب علم روز به روز کمرنگ‌تر می‌شود عنوان کرد: متأسفانه طالبان علم کمتر شده‌اند؛ چراکه کارآفرینی وجود ندارد.
اعظمی بیان کرد: نگاه به اشتغال باید عوض شود، متأسفانه از دیرباز تا کنون اشتغال فقط در بخش‌های دولتی تعریف شده است و به طور قطع اگر این نگاه تغییر کند نگاه دانشجو به خودش هم عوض خواهد شد و می‌تواند جایگاه خوبی در جامعه بیابد و آن زمان است که علم می‌تواند جایگاه اصلی خود را باز یابد. وی در ادامه گفت: اگر چنین شود زمانی که از کسی بپرسیم علم بهتر است یا ثروت دیگر نمی‌گوید ثروت چراکه اگر علم در مسیر درست رشد کند می‌تواند زمینه‌ساز ثروت هم باشد.
یک ضرب‌المثل قدیمی می‌گوید علم بهتر است یا ثروت در گذشته پاسخ علم بود اما امروزه این سؤال را از هر کس که بپرسی خواهد گفت ثروت.
شاید اگر نگاه به اشتغال تغییر کند و برای مثال اگر شخصی مدرک مکانیک خودرو دارد برود و کسب‌وکار خود را راه بیندازد و فقط منتظر کار در شرکت‌های خودروسازی نباشد آن زمان بتوان گفت که علم زمینه‌ساز ثروت است و در نهایت این خود دانشجو است که باید نگاه جامعه را نسبت به خود تغییر دهد.

فضای مجازی

جنازه‌ای که پس از ۲۰۰۰ سال پیدا شد

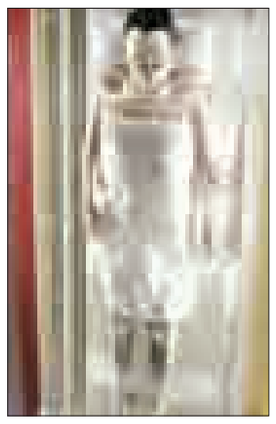

محققان در کشفیات خود جنازه‌ای را پیدا کردند که بعد از گذشت ۲ هزار سال هنوز قسمت‌های سالمی را در خود دارد.
جنازه بانوی که یکی از شخصیت‌های مهم و سرشناس زمان خود بود که پس از مرگش به دست مومیاکاران سپرده شد تا به وسیله مواد و متریال مورد نیاز مومیایی شده و برای سال‌های ایند محفوظ بماند. حالا پس از حدود ۲ هزار و ۵۰۰ سال این جنازه پس از کشف در آرامگاهش موشکافی شد تا مورد شناسایی قرار گیرد. محققان متوجه شدند که برخی از قسمت‌های بدن مانند پوست منعطف، موهای سر، مژه و استخوانی که هنوز قابلیت خم شدن دارد از جمله قسمت‌های سالمی است که هنوز در این جنازه به چشم می‌خورد. همچنین قسمت‌های داخلی بدن هنوز از بین نرفته و حتی گروه خونی A نیز برای این جنازه قابل تشخیص بوده و گفته می‌شود که آخرین خوردنی این خانم خربزه بوده است.
گویا این زن در زمان مرگ خود ۵۰ سال سن داشته و به خاطر اضافه وزن خود از مشکلات زیادی مثل قلبی، فشار خون، شریان‌های بسته شده و دیابت آزار می‌دیده است. در نهایت پس از مرگ آرامگاه بانوی را در داخل کوهی در منطقه هونان چین بنا کردند. بنایی که حالا پس از ۲ هزار و ۵۰۰ سال در حالی یافت شده که داخل آن مملو از وسایل شخصی همچون ۱۰۰ لباس ابریشمی، ۱۶۰ مجسمه چوبی و... است.
گفتنی است؛ بدن این جنازه با ۲۰ لایه ابریشم آغشته به مواد مخصوص مومیایی کردن پوشیده شده و سپس در ۴ لایه تابوت با زغال چوب و خاک رس مهر و موم شده است.

حقوق

چک یا سفته، کدام یک برای ضمانت و دریافت طلب مناسب‌تراست؟

قانونگذار این اجازه را داده که ازسفته علاوه بر پرداخت به عنوان تضمین قراردادی یا شخصی نیز استفاده شود.
اما در خصوص چک، قانونگذار چنین اجازه‌ای را نداده زیرا چک وسیله پرداخت نقدی است و موضوع تضمین هنگامی مطرح می‌شود که قرار است بدهی با وعده پرداخت و یا در وعده پرداخته شود. اما برغم آنکه قانونگذار چنین اجازه‌ای نداده از چک هم به عنوان تضمین قراردادها استفاده می‌شود.
در نگاه عموم شاید دریافت سفته به عنوان ضمانت اجرای قرارداد تضمین محکم‌تری باشد حال آنکه در مواردی که طلبکار قصد انتخاب یکی ازاسناد تجاری سفته یاچک را بابت ضمانت طلب خود، از بدهکار دارد، بهتر است از طرف مقابل خود چک دریافت کند؛ زیرا در صورتی که فرد بدهکار در آینده از پرداخت بدهی خود امتناع کند، راحت‌تر می‌تواند به حق خود برسد.
اما بیان این نکته نیز خالی از فایده نیست؛ در صورتی که چک به عنوان ضمانت صادر شود و این عبارت در آن درج شود یا برای دادگاه محرز شود که برای ضمانت صادر شده است، چنین چکی فاقد وصف کیفری است و قابلیت تعقیب کیفری ندارد. اما این به آن معنا نیست که دارنده چک نمی‌تواند به حقوق حقه خود دست یابد بلکه دارنده می‌تواند با شکایت حقوقی معادل وجه چک را از صادرکننده دریافت کند.
در این حالت مزیت چک نسبت به سفته صادر شدن آن از حساب شخص است در حالی که سفته به‌صورت بی‌نام هم قابل دادوستد است و اگر فرد امضای دیگری غیر از امضای خود را روی سفته درج کند انتساب آن به او و مطالبه وجه آن با مشکلات جدی مواجه خواهد شد.
با این توضیح پیشنهاد می‌شود افراد برای ضمانت دریافت طلب خود، از بدهکارشان چک دریافت کنند.

*مجتبی طلائی- کارشناس ارشد حقوق

نیش و نوش

ایرنا: برداشت از حساب همسر بالاترین جرم در فضای سایبری
کلا این فضای مجازی داره بلای جان زوجین می‌شه!!
مهر: آغاز دور جدید ثبت‌نام سهام عدالت
مگه احمدی‌نژاد می‌خواد بیاد؟؟!!
ایرنا: حکم نماینده دو شغله در حال اجرا است
چه حکمی! مگه با یه شغل می‌شه امرار معاش کرد؟؟
فارس: ماه‌ها انتظار برای رمزگشایی از «جعبه سیاه ۸ هزار میلیاردی» صندوق ذخیره فرهنگیان
یه جور گفتن، من فکر کردم جعبه سیاهِ توپولوفِ!!
شرق: روحانی برای کاندیداتوری دوباره، باید ناز کند
البته اگه نازش خریدار داشته باشه!!
همدان‌پیام: مسئولان نهاوند روی ویلچر نشستند
میشه شی!!!
مهر: سرانه مدارس شبانه‌روزی کافی نیست
پول نیست می‌فهمی!!
خبرآنلاین: جنگ امروز جنگ رسانه است
ما که با کسی جنگ نداریم!!
همدان‌پیام: پزشکان در قبال زباله‌های عفونی تعهد داشته باشند
مگه در قبال کار خودشون تعهد دارن؟؟
فارس: آمریکا با تمدید تحریم‌ها علیه ایران آبروی خود را برد
وای چه آبروریزی!!
مهر: حقوق‌بگیران نجومی تمجید شدند
پس می‌گن شاهنامه آخرش خوشه درسته!!
ایسنا: ۶۵ درصد تماس‌ها با اورژانس اسدآباد مزاحم تلفنی است
احتمالاً فکر کردن اورژانس جای شیطنت و تفریح!!
ایرنا: ابراز پشیمانی و استرداد مال راه نجات بابک زنجانی
هر کاری کردن این آقا بابک پولایی رو که برده برگردونه نداد که نداد!!
خبرآنلاین: وام مسکن متوجه قشر پولدار جامعه شده است
اصلاً مگه جز اینه که پولدارا صاحب خونه می‌شن؟؟
شرق: با دستور رئیس‌جمهور آب «ویژه» شد
حالا قراره با ویژه شدن چه اتفاقی بیفته؟؟

حوادث

کشف ۴ تن مغز گردوی قاچاق درتویسرکان

تویسرکان – خبرنگار همدان پیام– طی چند روز گذشته طرح ارتقای امنیت اجتماعی به منظور برخورد با خرده‌فروشان موادمخدر در شهرستان تویسرکان انجام شد که در این طرح۴ تن مغز گردوی قاچاق و یک کیلو و ۲۲۰ گرم موادمخدر کشف شد.
فرمانده انتظامی تویسرکان گفت: با اطلاعات به دست آمده، یکی از خرده‌فروشان با سابقه در زمینه موادمخدر، نسبت به نگهداری و فروش مغز گردوی قاچاق و غیربهداشتی به صورت غیرمجاز و تهیه و توزیع موادمخدر اقدام می‌کند که بلافاصله موضوع در دستور کار مأموران دایره مبارزه با قاچاق کالا و ارز پلیس آگاهی و پلیس مبارزه با موادمخدر شهرستان قرار گرفت.
محمد معصومی افزود: مأموران دایره مبارزه با قاچاق کالا و ارز و پلیس مبارزه با موادمخدر در اقدامی مشترک با انجام تحقیقات، محل زندگی فرد مذکور را در یکی از محله‌های سطح شهرستان شناسایی و وی را به صورت غیرمحسوس تحت کنترل و مراقبت قرار دادند.
این مقام مسئول بیان داشت: مأموران با هماهنگی مقام قضایی و با اطمینان کامل از حضور فرد و وجود اموال قاچاق در محل، اقدام به ورود و بازرسی منزل کردند که در بازرسی به عمل آمده از داخل پارکینگ و انباری تعداد ۳۱۴ کارتن ۱۰ کیلویی مغزگردو و تعداد ۴۵ کیسه گردو به وزن هزار کیلوگرم کشف شد.
وی در ادامه بازرسی از منزل وی مقدار ۵۰۰ گرم موادمخدر از نوع تریاک و ۷۲۰ گرم سوخته تریاک که به طرز ماهرانه‌ای در داخل کارتن‌های مغز گردو جاسازی شده بود کشف شد.
معصومی ارزش این محموله توقیفی ۸۵۰ میلیون ریال دانست و افزود: متهم پس از تشکیل پرونده برای سیر مراحل قانونی به مراجع قضایی تحویل شد.

۶۵ درصد تماس‌ها با اورژانس اسدآباد مزاحم تلفنی است

به طور میانگین ماهانه ۳ هزار و ۵۰۰ بار تلفن اورژانس این شهرستان به صدا درمی‌آید که ۶۵ درصد آنها مزاحم هستند.
رئیس مرکز فوریت‌های پزشکی اسدآباد با بیان اینکه ۱۲ درصد از این تماس‌ها منجر به مأموریت می‌شود و ۲۳ درصد نیز برای دریافت مشاوره و راهنمایی با اورژانس تماس می‌گیرند، افزود: بیشترین تماس‌ها در مورد بیماری‌های قلبی و تنفسی است.
مهدی بسطامی در گفت‌وگو با ایرنا اضافه کرد: این تماس‌های تلفنی مزاحم باعث خستگی نیروهای اورژانس شده است و حتی باعث کاهش قدرت شنوایی برخی از این افراد در مدت زمان کوتاهی هم شده است. رئیس مرکز فوریت‌های پزشکی اسدآباد با بیان اینکه ایجاد مزاحمت برای ۱۱۵ بسیار زیانبار است گفت: پس از تماس و اعلام تصادف و بیماری، مأموران اورژانس به منطقه اعزام می‌شوند و این مأموریت در ترافیک و شلوغی انجام می‌شود در حالی که در همین موقع فردی که دچار ایست قلبی و مغزی یا تصادف شدید شده یا زن بارداری که نیاز به امداد واقعی دارد که مأموران اورژانس برای مأموریت دیگری که بی‌نتیجه است اعزام شده‌اند.
بسطامی خاطرنشان کرد: از گروه‌های سنی مختلف مزاحم اورژانس می‌شوند و تاکنون برخی هم شناسایی و به آنها تذکر داده شده است.

دانشگاه

رشد ۳۰ درصدی چاپ مقالات بین‌المللی در دانشگاه بوعلی

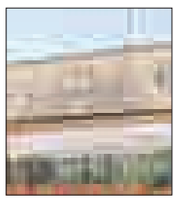

چاپ مقالات بین‌المللی دانشگاه بوعلی‌سینای همدان در سال‌های اخیر رشد ۳۰ درصدی داشته است.
رئیس دانشگاه بوعلی‌سینا در گفت‌وگو با ایسنا، با بیان اینکه دانشگاه بوعلی طی سال‌های اخیر نسبت به دانشگاه‌های کشور بیشترین رشد را در چاپ مقالات علمی داشته است، اظهار کرد: ۵۳۰ مقاله ISI در سال گذشته به چاپ رسیده که نسبت به سال ۹۳ رشد ۳۰ درصدی داشته همچنین ۷۰۰ مقاله ISC از دانشگاه بوعلی چاپ شده است.
منصور غلامی به توسعه همکاری با دستگاه‌های خارج از استان و خارج از دانشگاه و وزارتخانه‌ها اشاره کرد و افزود: این دانشگاه همکاری‌های محرمانه‌ای با صنایع دفاع در حوزه پژوهش‌ها داشته همچنین در ایجاد شرکت‌های دانش‌بنیان و توسعه مراکز رشد روند روبه رشد و مطلوبی داشته است.

نکته

مرغ ۱۸۰۰ گرمی نخرید

مردم تا حد امکان از خرید مرغ‌های بالای یک‌هزار و ۸۰۰ گرم خودداری کنند، بهترین وزن مرغ مصرفی بین ۸۰۰ تا هزار و ۲۰۰ گرم است و به طور طبیعی مرغ‌های زیر یک‌هزار و ۸۰۰ گرم از رشد طبیعی برخوردار هستند.
به گزارش تسنیم، یک مدیر نظارت بر موادغذایی محمد کاظم‌زاده با اشاره به اینکه برخی فروشندگان دوره‌گرد، کنار خیابان‌ها و معابر عمومی در چرخ‌های دستی و وانت‌های یخچال‌دار، ماهی عرضه می‌کنند که مردم باید به نحوه خرید این محصول دقت لازم را داشته باشند، اظهار داشت: البته نحوه برخورد با تخلف این فروشندگان سیار بر عهده دامپزشکی است؛ اما به لحاظ بهداشتی توصیه می‌شود مردم بدون اطلاع دقیق از نحوه تهیه و نگهداری ماهی‌ها نسبت به خرید اقدام نکنند.
کاظم‌زاده، عنوان کرد: بهتر است مردم ماهی‌هایی را خریداری کنند که دارای بسته‌بندی مناسب کارخانه‌ای با شناسه و برچسب درج تاریخ تولید و زمان نگهداری محصول باشد.

بهداشت

جزییات بسته توانبخشی وزارت بهداشت برای ۶ بیماری

پروتکل‌های درمانی توانبخشی پزشکی برای ۶ بیماری تدوین شده است. مشاور وزیر بهداشت در امور توانبخشی، در گفت‌وگو با ایسنا، در خصوص برنامه جدید وزارت بهداشت برای ارائه خدمات توانبخشی پزشکی به بیماران گفت: وزارت بهداشت در راستای بهبود ارائه خدمات توانبخشی پزشکی، راهنماهای بالینی و پروتکل‌های ارائه این خدمات را تدوین می‌کند. این بسته شامل خدماتی است که باید بعد از گذراندن مراحل عمومی درمان بیمارانی که نیاز به خدمات توانبخشی پزشکی دارند، به آنها ارائه شود. محمدتقی جغتایی افزود: این خدمات شامل کار درمانی، گفتار درمانی و فیزیوتراپی و ... است و باید در مراحل پیشرفته درمان صورت گیرند تا بیمار بتواند به جامعه بازگردد. ما در حال حاضر، برای بیماران نظام ارجاع توانبخشی نداریم که به دنبال طراحی این بسته‌ها، این نظام سامان می‌یابد.

پیام تاریخ، تمدن و فرهنگ مادستان
The Message Of Madestan's History & Civilization & Culture
روزنامه همدان پیام
۶
چهارشنبه ● ۱۷ آذرماه ۱۳۹۵ ● شماره ۲۷۹۵
اقتصاد
eghtesad@hamedanpayam.com

در جلسات هیأت مدیره نماینده مدعیان تخلف حضور داشته است

علیصدر جنجال بی فرجام

▪ عراقی؛رئیس هیأت مدیره: ساختار بهتری دارید پیشنهاد دهید ▪ یاری؛ مدیرعامل: ۴۰ روز تمام سازمان بازرسی حساب‌های شرکت را بررسی کرد

» مریم مقدم

داستان رسانه‌ای علیصدر وقتی از زبان دادستان دیوان محاسبات کشـــور روی آنتن رفت و مطرح شـــد؛ به تحلیل برخی کارشناسان شاید هدف این بـــود که افکار عمومـــی از مباحث مختلف در این زمینه منحرف شـــود و به موازات آن هم در استان برخی اهداف و منافع پیگیری شود.

بـــا توجه به اتفاقاتـــی که در ماه‌هـــای اخیر دامن انعکاس‌های رســـانه‌ای را گرفته است هر روز یک خبر تازه با واژه اختلاس مطرح می‌شـــود و گویا با تکرار این اخبار حساسیت مردم نسبت به اتفاقات اختلاســـی پایین آمده است. در این زمینه رسانه‌ها هم نتوانســـتند تأثیـــر چندانی بـــر مدیریت افکار عمومی و تحلیل و انتشـــار واقعیات خبری داشته باشند. پس از انتشار خبر علیصدر چندی نگذشت که واکنش‌های رسانه‌ای با کم‌وکیف‌های متفاوت روی آنتن‌هـــای خبری رفت و ایـــن غار آبی ۱۹۰ میلیون ســـاله که حالا بیش از ۵۰ ســـال از کشف آن در دل کوه‌های ســـارقیه می‌گذرد، خبرساز شد و به همین ســـرعت ماجرای واگذاری بزرگترین غار آبی جهان در کش‌وقوس‌های میان دولتی‌ها و سرمایه‌گذاران بخش خصوصی قرارگرفت.

یکی، دو روزی از انتشـــار این خبر نگذشته بود که به دنبال موضع‌گیری‌های جدی مدیر ارشد استان، دادســـتان دیوان محاســـبات از رد شـــدن هرگونه وقوع تخلف و ســـوء اســـتفاده مالی در مجموعه غار علیصدر خبر داد. اما آیا با انتشـــار یک خبر و تکذیب آن می‌شد فضای تنش‌زای ایجاد شده را در عرصه ملی و جهانی به این سادگی مدیریت کرد؟ سؤال‌های بسیاری در این میان مطرح شد، جامعه محلی، جامعه علمی، کسبه، مسئولان، تصمیم‌گیران و رسانه‌ای‌ها هر یک به دید خود به میدان آمدند تا هر آنچه می‌تواند ذهنیت‌های درست و غلط را به روشنی از ابهام عاری کند به میدان طرح و بحث و گفت‌وگو بکشانند.

در زمینه خبر دنباله‌دار غار علیصدر در حال حاضر به نظر می‌رســـد فضای ملتهب شـــکل گرفته در هفته‌های اخیر رو به آرام شـــدن است و حالا فضا عقلانی‌تر و نگاه‌ها کارشناسی‌تر می‌شود.

پرونده علیصدر برای پیگیری‌های قانونی و حقوقی بر اساس اطلاع‌رســـانی‌های موثق خارج از نوبت در دیوان محاســـبات در جریان رسیدگی است و در شـــعبه ۷ دادیاری دیوان محاســـبات به هیأت مستشار برای دریافت جواب نهایی ارائه شده است و جامعه رســـانه‌ای و کارشناسان و مسئولان حالا منتظرند تا رأی نهایی دادگاه صادر شود و پرده ابهام از روی بسیاری از چراها برداشته شود.

در چنین شـــرایطی با دعوتی که از سوی روزنامه همدان‌پیـــام از مدیرعامل و رئیـــس هیأت مدیره، معاون گردشـــگری و مدیر روابـــط امور بین‌الملل شـــرکت ســـیاحتی علیصدر انجام گرفت فرصتی فراهم شـــد تا شاهد پاسخگویی آنها به بسیاری از سؤالاتی باشـــیم که این روزها اذهان کارشناسان، فعـــالان گردشـــگری و عموم را به خـــود درگیر کرده اســـت. در این میزبانـــی محمودرضا عراقی معاون عمرانی استاندار، رئیس هیأت‌مدیره همراه با حمیدرضا یاری مدیرعامل شـــرکت ســـیاحتی علیصدر پاسخگوی تعدادی از پرسش‌ها بودند.

آیا ســـاختار شـــکل‌گیری شرکت سیاحتی علیصدر از کجا ریشه گرفت و پیش از آن این غار به شکل مدیریت می‌شد؟

برای پاســـخ به این ســـؤال به چند ســـال تأثیرگذار باید اشاره کرد:

سال ۱۳۴۲: غار علیصدر کشف شد.

سال ۱۳۵۹: سازمان ایرانگردی و جهانگردی زیر نظر فرهنگ و ارشاد متولی نظارت بر غار شد.ســـال ۱۳۷۰: بخش‌هایی از غار علیصدر مورد ســـرمایه‌گذاری قرار گرفت و استاندار وقت به ســـازمان همیاری‌ها و شـــهرداری پیشنهاد ورود برای سرمایه‌گذاری را می‌دهد.

در تاریخ دهم شهریور سال ۱۳۷۰ اساسنامه‌ای شکل می‌گیرد و بر اســـاس آن ۴۰ درصد از سهام به ایرانگردی و جهانگردی ۴۰ درصد به سازمان همیاری‌ها و ۲۰ درصد به شهرداری واگذار می‌شود.

آیا پس از مصوب شـــدن اساسنامه و تقســـیم ســـهام وضعیت منطقه و مدیریت غار با توجه به سهام تعیین شده در آن به چه شکلی انجام شد؟

پس از شهریور سال ۱۳۷۰ که اساسنامه شکل می‌گیرد و سهام شخص می‌شود آماده‌سازی و تجهیز غار علیصدر و سراب تحت اختیار شرکت سیاحتی علیصدر قرار می‌گیرد.

طبق اصـــل ۸۸ قانون اساســـی دولت وقتی می‌خواهد داشـــته‌های خـــود را حفظ کند می‌تواند به ۳ طریق وارد شود یا آن را بفروشد یا اجازه دهد و یا بخشی را به مشارکت دعوت کند. و از آنجا که غار علیصدر از اموال انفال محسوب می‌شـــد با علیصدر وارد مشارکت شـــد برای اداره و نظارت و سرمایه‌گذاری و تصمیم‌گیری‌های آتی در آن زمان ۱۴۸ هکتار از اراضی از مردم منطقه خریداری می‌شود.

و در سال ۱۳۷۱ واگذاری امور اراضی دولتی در کمیســـیون ماده ۳۲ بند ۳، ۲۳۰ هکتار از اراضـــی منابع طبیعی طبق یک قـــرارداد ۱۵ ساله برای محافظت و بهره‌برداری به شرکت سیاحتی اجازه داده می‌شود.

آیا در تشـــکیل اساســـنامه شرکت سیاحتی علیصدر آیا نگاه حاکمیتی در نظر گرفته شده است؟

از همان ابتدای تشـــکیل شرکت و اساسنامه نگاه حاکمیتـــی رعایت گردیده و ســـازمان ایرانگردی و جهانگردی بـــه عنوان نماینده دولت و حاکمیت مشارکت هوشمندانه را با نهادهای غیردولتی با حمایت استاندار وقت انجام داده است.

در واقع قبل از تصویب قانون تنظیم بخشی از مقـــررات مالی دولت در ســـال ۱۳۸۰ در راستای بند ب ماده ۸۸ مشارکت‌ها بین بخش خصوصی و دولتی آغاز شـــده است. لازم به ذکر است که تشـــخیص شرکت سیاحتی با مشارکت دولت هزینه‌های هنگفت را به دولت تحمیل نکرده بلکه موجب خدمات‌دهی بهتر به مردم و حتی کسب سود متناسب با سهام دولت (۴۰ درصد) بوده که تا به حال صرف توسعه و بهبود شده است.

آیا جریان این ۷۰۰ هزار تومان اجاره علیصدر که رسانه‌ای شد چه بود؟

این مبلغ برای اجـــاره اراضی ۲۳۰ هکتاری در منطقه بـــالای علیصدر که به منابع طبیعی مربوط اســـت و هیچ ربطی به غار علیصدر ندارد و یک بحث کاملاً جداســـت این مبلغ برای زمین‌هایی تعیین شـــد که در محدوده اختیاری شرکت ســـیاحتی علیصدر است با این هدف که این شـــرکت بتواند بر اســـاس قرارداد مشـــخص از زمین‌های منابع طبیعی بـــرای ممانعت از تخریب و ساخت‌وســـاز حفاظت کند.

در ابتدا همان ســـال ۱۳۷۱ قرار داد ۱۵ سال اســـت بین علیصـــدر و منابـــع طبیعی برای اجاره منعقد شـــد؛ ۲۳۰ هکتار مبلغ اجاره را هم طبق قیمت منطقه ارگان‌های ناظر دولتی و کارشناسان تعیین کردند این مبلغ از ماهی ۷۰۰ هزار تومان شروع می‌شود به مرور زمان بـــه مبلغی حدود ۵۰ میلیون تومان در ســـال می‌رسد البته برای حصول این تصمیم‌گیری‌ها در آن زمـــان نامه‌نگاری‌هـــای متعددی بین ارگان‌ها و سازمان‌هایی همچون ایرانگردی و جهانگردی و وزارت ارشاد و دیگر بخش‌ها زده شد و همه اســـناد موجود است.اراضی منطقه محصورکننـــده علیصدر اغلب اوقافی اســـت و صاحبـــان آن در حـــال حاضر در

دســـترس نیســـتند که اســـناد زده شـــود و تعیین‌تکلیف شود.

سال ۱۳۹۳ قرار شد سند اراضی مشخص و تکلیف شود این تصمیم طبق کمیسیون ماده ۳۲ مصوب شد و از آن به بعد مسائل مختلف پیش آمد کـــه تا به امروز هم تصمیم‌گیران و ســـهامداران علیصدر با آن دست به گریبان هستند.

آیا سال ۸۹ هیأت وزیران مصوب کرد غارهای گردشگرپذیر زیر نظر میراث فرهنگی باشد این شامل حال علیصدر نشد؟

این مصوبه چهارم خردادماه سال ۱۳۹۵ ابلاغ شد که بر اساس بند ۱۵ آن ادامه بهره‌برداری از غارهـــای گردشـــگرپذیر که قبـــل از این دســـتورالعمل تعیین‌تکلیف شده بود بلامانع اعلام شد و علیصدر نیز تحت تأثیر این قانون از قبل تعیین‌تکلیف شده بود.

آیا درآمدهـــای غار به چـــه ترتیب حسابرسی شـــده و کجا هزینه شده است و حسابرسی‌های شرکت به چه شکل انجام می‌شود؟

حســـاب‌های مالی کاملاً روشـــن اســـت و مورد تأیید حسابرســـان اســـت سالی یکبار حساب‌های شرکت توسط سازمان بازرسی و ســـایر نهادهای مربوطه بررسی می‌شود و برای این کار از استان و حتی تهران نظارت‌ها صـــورت می‌گیـــرد و ســـازمان‌های نظارتی می‌تواننـــد در این زمینه توضیح دهند. غار تا به حال هرچه درآمد داشته صرف هزینه‌های حفظ و نگهداری آن شده است هزینه بالا بوده است و حدود ۳ ســـال است که درآمدها به سود منتشر است.

نرخ بلیت را میـــراث فرهنگی طبق ضوابط مشخص خود تعیین می‌کند و در آمد و آمار ورودی‌ها هم کاملاً بر اســـاس فروش بلیت مشخص است درآمد غار در حال حاضر ۱۷ میلیارد تومان مطرح می‌شود اما هزینه بسیار بالا است. بیش از ۳۰۰ پرسنل در غار علیصدر مشغول به کار هستند با توجه به پیک کاری ۴ ماهه در فصل گردشگری ۸ ماه از سال که خبری از گردشگر و درآمد بالا نیست تأمین هزینه‌ها به چه شکل انجام می‌شود.

آیا تا به حال ســـهام سهامداران مشخص شده و پرداخت شده است؟

شهرداری و ســـازمان همیاری شهرداری تا به حال ســـودی نبرده‌انـــد هیچ بلکه کمک هم بـــرای توســـعه کرده‌اند و شـــهرداری در مراحلی که نیاز به صـــدور پروانه بوده از آنجـــا که خودش هم ســـهامدار اســـت تخفیف‌های لازم را داده است و حتی برای پارکینگ هم هزینه دریافت نکرده اگر بعد شـــهرداری و بعد حاکمیتی در اینجا حاکم نبود و امکان اداره وجود نداشـــت و بارها برای غار شورای تأمین تشکیل می‌شد.

آیا نقش معاون عمرانی اســـتاندار در ساختار شرکت سیاحتی علیصدر بر چه اساسی است و چه اختیاراتی دارد؟

از ۲۵ سال گذشته شرکت سیاحتی علیصدر شـــکل گرفـــت. ســـازمان همیاری‌های و شهرداری و علیصدر سهام خود را مشخص کردند. بر اســـاس تصمیم‌گیری‌هـــا نماینده ســـازمان همیاری‌هـــا معـــاون عمرانی بوده اســـت در این جریان و معاون عمرانی یک شـــخصیت حقوقی به عنوان نماینده ســـهام ســـازمان همیاری‌ها وارد این پروســـه شده است. این شـــخص بعد حاکمیتی دارد و هر جا لازم باشـــد به عنوان رئیس هیأت‌مدیره وارد عمل می‌شود. حکم مدیرعامل شرکت سیاحتی در هر دوره توسط معاون عمرانی زده می‌شود. و در زمان حضور من در این سمت حکم حمیدرضا یاری را به عنوان مدیرعامل علیصدر زدم و به وی گفتم «غار علیصدر و مردم علیصدر قرن‌ها با هم نفس کشـــیده‌اند، نمی‌توانی اینهـــا را از هم جدا ببینی و تلاش کنید این دو را با هم در اجرای برنامه‌ها مدنظر داشته باشید.»

آیا از نگاه شما ساختار فعلی شرکت سیاحتی علیصدر درست است؟

فکر نمی‌کنم هیچ شـــرکتی در طول ۲۵ سال فعالیت اینقدر ریشـــه‌ای عمل کرده اســـت. شرکت علیصدر به موازات فعالیت‌های خود منافع کلی و سازمان‌های مربوطه را هم در نظر داشته است یکی از این موارد همین کمک به منابع طبیعی برای حفظ اراضی آن بوده است. اما اینجا می‌گویم اگر ۲۵ سال پیش ساختاری این چنینی برای ســـهام‌بندی‌ها تعریف نشده بود و منافع ۱۰۰ درصد دولتی و ۱۰۰ درصد خصوصی تعیین شـــده بود الآن پاسخگویی به هزینه‌کردهای درآمدها چالش‌برانگیز بود ســـود حاصل از درآمدها در حال حاضر هم به بخـــش دولتی و هم خصوصی برمی‌گردد پس جای نگرانی برای هزینه‌ها نیست چه بسا اگر صرفاً درآمدها به دولت اختصاص داشت مجموعه باید منتظر تخصیص اعتبارات برای مدیریت هزینه‌ها می‌شد.

الآن هم می‌گویم اگر ســـاختاری از این بهتر از سوی کارشناسان زبده برای بهبود شرایط موجود ارائه شـــود، حاضریم آن را بپذیریم. تغییرات در هر ساختاری نیاز است و ما تغییر ساختار اصولی را می‌پذیریم اگر به نفع منافع منطقه و جامعه محلی باشد.

آیا چند بار حرف از ورود سرمایه‌گذار به علیصدر مطرح شـــد اما تا به امروز موارد به نتیجه نرسیده است چرا؟

در سال گذشـــته نماینده بهار و کبودراهنگ با پیشنهاد ســـرمایه‌گذاری پدیده شاندیز در علیصدر جلســـات متعددی را تشـــکیل و پیگیری کرد؛ در این زمینه شرایط و قراردادها و مفاد قراردادها کاملاً مشـــخص اســـت اما رایزنی‌ها برای ورود ســـرمایه‌گذار به نتیجه نرسید. در ســـال اخیر هم یک سرمایه‌گذار پیشـــنهاد برای ورود ســـرمایه را به علیصدر داد بـــرای حمایت از ســـرمایه‌گذاران تلاش زیادی شـــد و قراردادی به امضا رسیده ولی از سرمایه‌گذار خواسته شده است توانمندی مالی خود را ثابت کند که این مقوله در دست پیگیری است.

همچنیـــن موانع دیگـــری هم بـــرای ورود سرمایه‌گذار پیش رو اســـت و آن این است که بیشـــتر اراضـــی علیصدر اوقافی اســـت سرمایه‌گذار برای ورود به چنین اراضی تردید می‌کند اســـناد زمین مشـــخص نیست. اینها موانعی است که ســـرمایه‌گذار را در دو دلی برای ورود می‌اندازد.

در این مدت شـــرکت موفق شـــده است ۱۴۰ هکتـــار از اراضـــی را خریداری کند. ۵۶ هکتـــار از زمین‌ها بـــه علیصدر مربوط اســـت و ۴۰ هکتار آن وقف خاصه و مال افرادی اســـت که دسترســـی بـــه آنها فعلاً مقدور نیست. ما برای انتخاب سرمایه‌گذار واقعی دقت نظر داریم باید تضمین برای به ثمر رسیدن واقعی سرمایه مشخص باشد و حاضر نیستم منافع جامعه محلی را به خطر بیندازیم به بهای ورود یک سرمایه‌گذار که خیلی برنامه مشخصی ندارد.

پرسنل خدمات‌رســـان به گردشگران در علیصدر چند نفر هستند و از چه طریقی انتخاب می‌شوند و شـــما آنها را چگونه از منافع علیصدر بهره‌مند می‌کنید؟

در حـــال حاضـــر ۳۰۰ پرســـنل در علیصدر طبق قراردادهای مشخص مشغول کار هستند با آنکه ۴ ماه از سال علیصدر پرمسافر و ۸ ماه کم کار هستیم اما تلاش ما بر این است پرسنل را در سطح متعادلی ثابـــت نگاه داریم. در ســـال‌های اخیر که ســـمت مدیرعاملی را برعهده داشتم از سال ۱۳۸۹ تا۱۳۹۴ هزینه‌ای بالغ بر ۳۲ میلیارد تومان برای حقوق آنها هزینه شده در زمان قبول مسئولیت بنده هر سال شرکت برای پرســـنل دوره‌های آموزشی برگزار می‌کند و یک دوره تورهای خارج از استان برای آنها برگزار کردیم.

تلاش ما ارتقای دانش حرفه‌ای خدمات‌رسانان به گردشگران در علیصدر است که سالانه با آنکه هزینه چشمگیری به خود اختصاص داده اما از آن سرباز نزدیم.

در حال حاضر ۱۱ نفر از پرســـنل اســـتانداری همدان به سبب انجام امور مربوط به غار علیصدر از شـــرکت سیاحتی حقوق دریافت می‌کنند.

در مورد پرسنل غار علیصدر هم لازم است عنوان کنم هر سال در نیمه نخست ســـال ۳۲۵ نفر و در ۹ ماهه ۲۵۰ نفر در طول سال ۱۸۰ نفر از اهالی روستای علیصدر در غار مشغول به کار هستند.

تا به حال با درآمدهای غار مشخص شده است و اگر در این ۳ سال سودی در کار بود درآمدها چه شد؟

از ســـال ۱۳۸۹ تـــا ۱۳۹۴ درآمد حاصل از فـــروش بلیت ۴۰ میلیارد تومان اعلام شده است که با احتساب حقوق و مزایای کارکنان (۳۰۰ نفری) علیصدر ۳۲ میلیارد تومان در این بخش هزینه شده است. ســـود حاصل مبلغی حدود ۸ میلیارد تومان می‌شـــود که از این ســـود برنامه‌های متعددی مدیریت شده از جمله خرید ساختمان مرکزی شرکت سیاحتی علیصدر، ایجاد ۳۴ ســـوئیت ویلایی اقامتی عباس‌آباد، احداث بازارچه جدید علیصدر، احداث ۳ واحد رستوران نوسازی تأسیسات واقع در مجتمع علیصدر و سایت تفریحی و ایجاد سیستم گازرسان در مجتمع علیصدر توسعه فضای باز و سبز منطقه که هر یک مبالغ مشخصی را به خودش اختصاص داده است.

در حال حاضر درآمدهای غار بر چه اساس و چگونه تقسیم و هزینه می‌شود و چه نظارتی بر حسابرسی‌ها است؟ و آیا در جلسات هیأت‌مدیره بر این مورد بررسی هایی انجام می‌شود؟

در حال حاضر درآمدها بر اســـاس ســـهام‌بندی‌های مشخص می‌تواند بین ســـهامداران که هم شامل بخش خصوصی و هم دولتی اســـت شود اما تا امروز همه درآمدها صرف توسعه غار شده است.

جاری شـــدن درآمد در حســـاب ســـهامداران از مواردی اســـت که می‌توان موجب شـــود این مبالغ برای توســـعه و هزینه‌های لازم صرف شـــود. در صورتـــی که اگر این درآمدهـــا صرفاً متعلق به بخش خصوصـــی یا دولتی بود چالش‌های خود را داشـــت. در مورد حسابرســـی‌ها لازم است بگویم ما حســـابرس مستقل داریم و امسال سازمان بازرســـی ۴۰ روز در آنجا مســـتقر بود و شفافیت لازم به عمل آمد. در جلســـات هیـــات مدیره افـــرادی به عنوان نماینده از ســـوی نماینـــده مردم بهـــار و کبودراهنگ در مجلس شورای اسلامی هم حضور داشته اند.

همجواری غار برای روستای علیصدر چه منافعی را تأمین کرده و شرکت سیاحتی چه برنامه‌هایی در این زمینه داشته است؟

در حال حاضر اشـــتغالزایی برای روستا با غار علیصدر محقق شده است و ما همیشه اولویت به کار دعوت کردن در علیصدر برایمان مردم روســـتا است و همچنین شرایط کسب‌وکار برای روستاییان در واحدهای خدمات‌رسان آماده است.

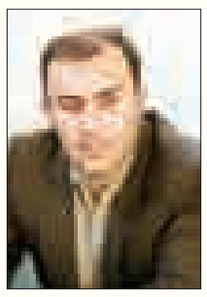

روستا را از خودمان جدا نمی‌بینیم و معتقدیم همراه با توسعه گردشـــگری این روستا هم باید جایگاه خود را برای پذیرش گردشـــگر پیدا کند و پیشـــنهاد و همراهی اهالی برای ایجاد خانه مســـافرها در روستا همین هدف را دنبال کرد. در حال حاضر دغدغه ما تأمین آب برای روستای علیصدر است و به همین منظور ســـعی کردیم هر روز ۶ تانکر آب به منبع‌های تامین آب روستا ریختیم. در بخش دیگر هم امسال با تخصیص مبلغ ۵۰۰ میلیون به دنبال اجرای پروژه آسفالت روستا هستیم که البته بخش زیادی از برنامه‌ریزی‌ها در این زمینه پیش از این به انجام رسیده است.

گفته شده است در غار علیصدر دست به تغییرات فیزیکی زده شـــده اســـت آیا چنین مواردی را تأیید می‌کنید؟

غار علیصدر بر اساس دستورالعمل حفاظت و بهره‌برداری غارها جز و غارهای درجه سوم به حساب می‌آید که به گردشگرپذیر خطاب می‌شـــود و یکی از بندهای مطرح شده برای این نوع غارها این است که با تغییرات فیزیکی در حد نیاز و بر اساس طرح مصوب (کف‌سازی، نورپردازی، نصب نرده چوبی، فلزی و...) برای بازدید آماده شـــود. و در ســـال‌های گذشته لازم بود برای بازدیدها کارهایی انجام شود و دست کاری‌ها هم بر اساس قوانین و ضوابط مشخص بوده است و ممنوعیتی برای این مهم نداشتیم؛ چراکه علیصدر در ردیف غارهای گردشگرپذیر است. در این نوع غارها نورپـــردازی داخل غار، تغییرات فیزیکی و حتی ایجاد فضاهای اضافی اطراف آن با فاصله مشخص شده از جمهل رستوران فروشگاه پارکینگ بلامانع است.

نفع درآمد مهمترین جاذبه گردشگری برای استان همدان چه بوده است آیا ســـود علیصدر شامل حال استان شده است؟

به جرأت می‌گویم در این ۲۵ سال هر مدیرعاملی که در شرکت در رأس کار بود با رعایت اصول و موازین مشخص پیش رفت. من معتقدم گردشگری یک بسته کامل است وقتی ما متولی غار هستیم به این معنا است گردشگر را باید در هر جای دیگر در استان راضی نگاه داریم.

توسعه ســـایت تفریحی توریستی عباس‌آباد سرمایه‌گذاری در مجموعه تفریحی توریســـتی گنجنامه برای کمک به حیات آن ایجاد رســـتوران‌های متمایز مدرن و ســـنتی در استان از جمله برنامه‌های حمایتی ما بوده است.

همچنین کمک به برقـــراری پروازها و چارتر کردن پروازهای کیش و مشهد و عقد قرار داد با ایرلاین‌های کیش ایر و آسمان در سال‌های اخیر به این دلیل بوده است و بیشتر هدف در این راستا؛ برنامه‌ریزی برای ورود گردشگر به استان همدان است و در حال حاضر پروازهای همدان به مشهد و کیش و بالعکس در حال انجام است. ایجاد سوئیت‌های اقامتی جهت اسکان مسافر در یک فضای استاندارد گردشگری یکی دیگر از پیش‌بینی‌های ما برای توسعه گردشگری در اســـتان است. با دریافت مجوز منطقه نمونه گردشـــگری توانستیم صاحب پروانه بهره‌برداری شـــویم و این به آن معنا است که ۵۰ درصد از پرداخت مالیات معاف شـــدیم. اینها هر یک جز با در نظر گرفتن منافع اســـتان هدف دیگری در پی نداشته است.

در عرصـــه بین‌المللـــی بـــا برنـــد علیصدر چه سرمایه‌گذاری‌هایی برای استان انجام داده‌اید؟

در موارد دیگر لازم است به نقش علیصدر در عرصه بین‌المللی و مطرح شدن نام همدان به این بهانه اشاره کنیم که با توجه به نقش علیصدر در این زمینه در سال‌های اخیر توانستیم نمایندگی (UNWTO) را کسب کنیم و حالا همدان در سازمان جهانی جهانگردی حرف برای گفتن دارد. همچنین با توجه به برقراری پروازها توانستیم نمایندگی "یا تا" (انجمن بین‌المللی حمل‌ونقل هوایی) را برای علیصدر بگیریم.

کمک کردیم شـــرکت خدمات مسافرتی علیصدر فعالیت‌های گردشـــگری خود را توســـعه دهد تا بتوانیم بسته‌های سفری همدان را در مسیر گردشگری داخلی برای مسافران خارجی جا دهیم. حالا هم دنبال این هستیم که میزبان کنوانسیون راهنمایان گردشگری برای سال ۲۰۱۷ باشیم.

در ماه‌های اخیر توانســـتیم نمایندگی "ناســـا" را در پروازهای تفریحی برای استان بگیریم. رایزنی‌ها برای دریافت نمایندگی برای ایجاد مسیر قطار گردشگری در ایران زده‌ایم. با سازمان‌های بازنشستگی برای وارد کردن گردشـــگر به استان قرار داده‌های متعدد بسته‌ایم. در حال حاضر واحد بازاریابی شرکت را فعال کرده‌ایم تا بسته ســـفری همدان را در عرصه ملی و بین‌المللی معرفی کنیم.

این نشست در حالی به پایان رسید که هر یک از مسئولان مرتبط تلاش کردند با ارائه مســـتندات پاسخگوی سؤالات مطرح در زمینه وضعیت علیصدر باشد. به نقل از معاون عمرانی استاندار اسناد مالی و نوع فعالیت شرکت آنقدر شفاف است که شبه‌ای در کار نیست و آنها حاضرند برای دفاع از هجه‌های وارد شده اسناد مالی و قراردادهای خود را به کارشناسان برای بررسی‌های لازم ارائه دهند. عراقی در حالی گفته‌های خود را در این نشست به پایان برد که تأکید کرد «هجمه‌های انعکاس اخبار متمایز در مورد علیصدر ظلمی بـــوده به ما، از حقوق خودم می‌گذرم» و گفت ما همچنان بر این باوریم از خردجمعی برای بهبود اوضاع بهره خواهیم برد و از انتقاد فرار نمی‌کنیم و خوشحالیم که متهم به کم کاری نشده‌ایم.

و اما آخر این داستان تا امروز به کجا ختم شده است و آخرین اقدامات دیوان محاسبات چه بود؟

در بررسی اخبار منتشر شده در رسانه‌ها و پیگیری‌های اخیر آخرین اخبار حاکی از این است که دادستان دیوان محاسبات کشور از رسیدگی خارج از نوبت به درآمدهای غار علیصدر گفته است و بر این اساس پرونده درآمدهای غار علیصدر، خارج از نوبت در حال بررسی است. در رسانه‌ها اعلام شد که پیرو ورود دیوان محاسبات به واگذاری این اثر ملی گردشگری و جلوگیری از واگذاری آن به بخش خصوصی، دیگر امکان واگذاری آن وجود ندارد اما باید مشخص شود که درآمدهای آن کجا و چگونه هزینه شده است. طبق اعلام دیوان محاسبات کشور، درآمد ناشی از فروش بلیت به بازدیدکنندگان غارعلیصدر فقط از سال ۸۹ تا ۹۴ حدود ۴۰ میلیارد تومان بوده است که می‌بایست به حساب خزانه واریز می‌شد اما عاید شرکت خصوصی علیصدرشده در حالی که بابت اجاره بهای سالانه آن فقط ۷۰۰ هزار تومان دریافت می‌شده است. به این منظور از سوی دیوان محاسبات اینگونه مقرر شد بررسی شود که چقدر از درآمدهای ۱۰ سال اخیر غارعلیصدر برای توسعه صنعت گردشگری در این غار و اطراف آن هزینه شده و بقیه، چگونه هزینه شده است که با بررسی‌ها این موضوع تعیین‌تکلیف می‌شود. و بنابراین در فرایند رسیدگی خارج از نوبت به پرونده درآمدهای غار علیصدر، پس از صدور دادخواست و طرح موضوع در هیأت‌های مستشاری، رأی لازم صادر می‌شود. حال ما هم منتظریم تا پیگیری‌های قانونی در دیوان محاسبات دادگاه‌های مرتبط انجام گیرد و بنا بر اعلام نظر دادگاه اذهان رسانه و جامعه محلی و کارشناسان بیش از پیش در این زمینه روشن شود.

طلا و ارز

پیش‌بینی قیمت طلا در پی نوسانات دلار

رئیس اتحادیه فروشـــندگان طلا و جواهـــر پیش‌بینی کرد که در روزهای آینده قیمت جهانی طلا با تغییری روبه‌رو نباشـــد و افزایش احتمالی تقاضا در بازار داخلی به دلیل متعادل بودن با وضعیت عرضه، منجر به افزایش نرخ طلا در بازار داخلی نشود.

محمد کشـــتی‌آرای به خبر آنلاین گفت: وضعیـــت بازار جهانی طلا تقریباً ۳ هفته پیاپی اســـت که رو به کاهش است و علت این حرکت کاهشی در بازارهای جهانی به وضعیت ارزش دلار مربوط می‌شود.

وی افـــزود: معمولاً بالا رفتن قیمت نفت معـــادل کاهش ارزش دلار است و زمانی که ارزش دلار کاهش پیدا می‌کند قیمت طلا بالا می‌رود. اما تحولات اقتصادی و سیاسی دنیا بعد از انتخابات آمریکا باعث شد که در ۳ هفته اخیر قیمت جهانی طلا سیر نزولی پیدا کند.

رئیس اتحادیه فروشـــندگان طلا و جواهر ادامه داد: این ســـیر نزولی ناشی از اطمینانی اســـت که در بازارهای مالی به وجود آمده است و طبیعتا وقتی چنین اتفاقی می‌افتد ســـرمایه‌گذاری در بازار طلا کاهش می‌یابد و زمینه‌ساز کاهش قیمت طلا می‌شود. همچنین در ماه پایانی سال میلادی قیمت طلا دستخوش تغییراتی می‌شود و به دلیل تسویه حساب‌های مالی روند افزایشی پیدا می‌کند.

وی درباره قیمت طلا در روزهای آینده عنوان کرد: افزایش تقاضا در بازار فعلاً باعث افزایش قیمت نخواهد شد؛ چراکه تقاضای موجود در بازار متعادل با عرضه اســـت؛ بنابراین بعد از ماه محرم و صفر افزایش قیمت را نخواهیم داشت ولی هر اتفاقی در بازارهای جهانی بیفتد به بازار داخلی منتقل می‌شود.

به گفته رئیس اتحادیه فروشـــندگان طلا و جواهر، برای ۳ روز آینده پیش‌بینی می‌شود که قیمت جهانی طلا تغییری نداشته باشد.

طلا و ارز

سرمایه‌گذاری در زمینه پژوهش، کشور را در رقابت جهانی یاری می‌کند

مدیرکل تعاون، کار و رفاه اجتماعی اســـتان همدان گفت: بررسی وضعیت تحقیقات کشور نشان می‌دهد آنطور که باید و شاید، ضرورت موضوع پژوهش را درک نکرده‌ایم و این مســـأله دلایل متعددی دارد که برخی از آنها شامل اقتصاد تک‌محصولی، هزینه بربودن تحقیقات، سهم ناچیز بودجه‌های پژوهشی، عدم تبیین صحیح جایگاه تحقیق و محقق، عدم آگاهی از نیازهای جامعه و نارسایی در منابع اطلاعاتی و بی‌توجهی به نتایج پژوهش‌ها است.

احمد توصیفیان یادآورشـــد: یکی از عوامل اساســـی پیشـــرفت در کشـــورهای توسعه یافته، توجه خاص به امر پژوهش است و هر نوع پیشـــرفت و توسعه ارتباط مستقیمی با تحقیقات علمی دارد و رشد و توسعه کشورهای پیشرفته، در نتیجه سرمایه‌گذاری در بخش پژوهش است. مدیرکل تعاون، کار و رفاه اجتماعی استان همدان گفت: هرگونه ســـرمایه‌گذاری برای تحقیق و پژوهش، کشـــور را در عرصه رقابت جهانی یاری می‌کند.

وی با بیان اینکه اداره کل تعاون، کار و رفاه اجتماعی اســـتان همدان در نمایشگاه دســـتاوردهای پژوهش، فناوری و فن‌بازار استان همدان به مناســـبت هفته پژوهش شرکت دارد، ادامه داد: در نمایشگاه امسال اداره کل تعاون، کار و رفاه اجتماعی استان همدان با شرکت فعال در این نمایشگاه اقدام به عرضه انتشارات مؤسسه کار و تأمین اجتماعی کرده است.

وی ادامه داد: این نمایشـــگاه فرصت مناســـبی برای معرفی و عرضه انتشـــارات موســـسه کار و تأمین اجتماعی در غرفه این اداره کل به جامعه علمی استان است.

۱۴ تا ۲۰ آذرماه به نام هفته پژوهش نامگذاری شده است.

اخبار کوتاه

تولید خودرو افزایش یافت

مهر: تولید انواع خودرو در امســـال ۱۳۱/۷ درصد افزایش یافته است. بر اســـاس جدیدترین آمارهای رسمی دولت در آبان‌ماه امسال، تولید انواع خودرو از ۵۵ هزار و ۶۹۳ دستگاه در آبان‌ماه سال گذشته به ۱۲۹ هزار و ۳۱ دستگاه رسیده است.

بنزین گران نمی شود

مهر: عباس کاظمی، معاون وزیر نفت با بیان اینکه دولت برای سال ۹۶ برنامه‌ای به منظور افزایش قیمت بنزین ندارد، اعلام کرد: کارت بنزین فعلاً حفظ می‌شود و تا اطلاع ثانوی عرضه کارتی بنزین ادامه دارد.

آغاز دور جدید ثبت‌نام سهام عدالت

مهر: بر اساس بخشنامه جدید علی طیب‌نیا، دولت بنا دارد بررسی امـــکان برخورداری و اعطای ســـهام به افرادی کـــه تاکنون مورد شناسایی قرار نگرفته و مشمول طرح توزیع سهام عدالت نشده‌اند را در دســـتور کار قرار دهد. پرونده سهام عدالت چند وقتی است که با اعلام دولت مبنی بر پرداخت سود از سال آینده به مشمولان، وارد مرحله جدیدی شـــده است. در واقع دولت اعلام کرده است که دیگر قرار نیست از ســـال آینده سود سهام عدالت را متعلق به خود بداند؛ بلکه قرار اســـت این ســـود به مشمولان سهام عدالت تعلق یابد.

پیام تاریخ، تمدن و فرهنگ مادستان
The Message Of Madestan's History & Civilization & Culture
روزنامه همدان پیام
۷
چهارشنبه ● ۱۷ آذرماه ۱۳۹۵ ● شماره ۲۷۹۵
ورزشی
varzesh@hamedanpayam.com

برگزاری مسابقات مچ‌اندازی غرب کشور در ملایر

مسابقات مچ‌اندازی غرب کشور به مناسبت گرامیداشت شهدای مدافع حرم در ملایر برگزار می‌شود.
مهدی فخار رئیس هیأت بدنسازی و پرورش اندام ملایر با اشاره به برگزاری مسابقات مچ‌اندازی غرب کشور در این شهرستان اظهار کرد: به مناسبت گرامیداشت شهدای مدافع حرم ۱۹ آذرماه مسابقات مچ‌اندازی غرب کشور در ملایر برگزار خواهد شد.وی افزود: در این مسابقات به نفرات برتر جوایز نفیسی اهدا خواهد شد.
رئیس هیأت بدن‌سازی و پرورش اندام ملایر با اشاره به وضعیت رشته بدن‌سازی و پرورش اندام در ملایر گفت: در حال حاضر ۲۰ باشگاه خصوصی مردانه در شهرستان ملایر فعالیت می‌کنند و چند باشگاه دولتی نیز فعال هستند که زیر نظر مستقیم اداره ورزش‌وجوانان ملایر اداره می‌شوند.
وی عنوان کرد: باشگاه‌های بانوان نیز زیر نظر هیأت همگانی شهرستان اداره می‌شوند و تنها باشگاه‌های مردانه زیر نظر هیأت بدن‌سازی و پرورش اندام ملایر فعالیت می‌کنند.
فخار با بیان اینکه نظارت بر باشگاه امری مهم است، بیان کرد: هفته‌ای حداقل ۲ بار بازرسان به صورت رندوم باشگاه‌ها را بازرسی می‌کنند و به نحوه عملکرد این باشگاه نظارت دارند.
وی با بیان اینکه قهرمانان خوبی در این رشته در ملایر کار می‌کنند، گفت: ۳۰ نفر به صورت حرفه‌ای در رشته‌های پرس، پرورش اندام و پاورلیفتینگ در ملایر فعالیت می‌کنند به طوری که نفرات و قهرمانان خوبی در سطح کشور از شهرستان ملایر وجود دارند.

خبر

اسکیت‌باز همدانی تجلیل شد

مدیرکل ورزش‌وجوانان استان همدان از اسکیت‌باز همدانی اعزامی به مسابقات جهانی اسکیت فری استایل تقدیر کرد.
در دفتر مدیرکل ورزش‌وجوانان استان با حضور اعضای هیأت اسکیت استان از اسکیت‌باز همدانی اعزامی به مسابقات جهانی اسکیت فری استایل در کشور تایلند تقدیر شد.
در این نشست رسول منعم، مدیرکل اداره ورزش‌وجوانان استان همدان ضمن تقدیر از تلاش‌های مسئولان هیأت اسکیت استان از تلاش‌های سجاد محمدی ساسان نفر پنجم مسابقات جهانی اسکیت فری استایل با اهدای لوح تقدیر تقدیم و تشکر کرد و از آمادگی این اداره کل برای حمایت از این رشته ورزشی خبر داد.
مهدی مجیدی رئیس هیأت اسکیت استان همدان نیز گزارشی از اقدامات انجام‌شده را ارائه و از همراهی اداره کل ورزش‌وجوانان برای مناسب‌سازی کف‌پوش اسکیت تشکر کرد و گفت: با نصب کف‌پوش جدید و استاندارد شاهد شکوفایی هرچه بهتر استعدادهای این رشته ورزشی در استان خواهیم بود.
به گزارش خبرنگار ما، وی افزود: اسکیت در تمام شهرستان‌های استان همدان فعال‌شده و خوشبختانه افراد بنامی در این حوزه فعالیت می‌کنند.
مجیدی با بیان اینکه رشته اسکیت در همدان ظرفیت و پتانسیل بالایی دارد، بیان کرد: رشد ۵ برابری دوره‌ها و کلاس‌های آموزشی از میزان علاقمندی مخاطبان به این رشته زیبا و مفرح حکایت دارد.
رئیس هیأت اسکیت استان همدان عنوان کرد: هم‌اکنون بیش از ۴۰۰ اسکیت‌باز در استان همدان به صورت سازمان‌یافته و حرفه‌ای و هزار اسکیت‌باز نیز به صورت تفریحی و پراکنده در این رشته فعالیت دارند.
گفتنی است؛ رقابت‌های جهانی اسکیت فری استایل به میزبانی بانکوک تایلند برگزار شد و سجاد محمدی ساسان تنها نماینده اسکیت همدان در این رقابت‌ها بود که در ترکیب تیم ملی کشورمان حضور داشت و توانست مقام ارزنده پنجمی جهان را کسب کند.

همایش بزرگ ورزش محلات در همدان برگزار می‌شود

رئیس کمیسیون فرهنگی اجتماعی شورای شهر همدان از برگزاری همایش بزرگ ورزش محلات در همدان خبر داد و تأکید کرد: مدیران شهرداری در راستای انجام وظایف خود جهادی وارد عرصه خدمت شوند.
به گزارش مهر، رضا غلامی خجسته در بازدید از مجموعه‌های فرهنگی همدان افزود: پروژه‌های فرهنگی از اهمیت بالایی برخوردارند و مدیران شهرداری در این زمینه باید مجدانه پیگیر امور باشند.
این عضو شورای اسلامی شهر همدان از افتتاح فرهنگ‌سرای حکمت واقع در کوی محمدیه در ایام مبارک دهه فجر خبر داد و به آماده‌سازی و تسطیح زمین آیین روشن برای استفاده نونهالان و نوجوانان در منطقه اسلامشهر به عنوان زمین فوتبال اشاره کرد و گفت: در زمین آیین به متراژ ۳ هزار و ۵۰۰ مترمربع ۴ زمین فوتبال و والیبال به تفکیک ایجاد و تسطیح شده و در حال حاضر حدود ۵۰۰ دانش‌آموز زیر نظر مسئولان ورزش محلات مشغول فعالیت هستند.
خجسته در ادامه به فعالیت ۱۲۰ تیم فوتبال و ۶۰ تیم والیبال و ۲۰ تیم کشتی محلات اشاره کرد و یادآور شد: در حال حاضر حدود ۵ هزار نفر در ورزش محلات فعالیت دارند که عصاره آن تیم فوتبال شهرداری همدان است که هم‌اکنون با تلاش و همت مربیان و بازیکنان در صدر جدول دسته دوم قرار گرفته است.

نیازهای بی‌پاسخ دوومیدانی ایران

کیهانی در کنگره جهانی دنبال چیست

فدراسیون دوومیدانی ایران جزیره‌ای از ماده‌ها و ورزشکاران متفاوت با نیازهای مختلفی است که البته در سالیان اخیر پاسخ مناسبی به این نیازها داده نشده است.
فدراسیون دوومیدانی خود به اندازه یک وزارتخانه پیچ‌وخم دارد، ماده دارد و البته ورزشکار دارد. ورزشکارانی که هر یک با کوله‌باری از امید و آرزو راهی را می‌پیمایند که به عقیده بسیاری پایان دل‌انگیزی برای آن وجود ندارد. بودجه این ورزش مادر و البته پرخرج بسیار ناچیز است و تلاش‌های رئیس جدید این فدراسیون حتی با جذب اسپانسر هم نتوانسته مشکلات فراوان این رشته را رفع کند.
علی‌رغم همه انتظاراتی که از فدراسیون دوومیدانی وجود دارد باید پذیرفت که این فدراسیون با توجه به بودجه اندک خود تنها توانایی حمایت مطلوب از بخشی از ورزشکاران محدود این رشته را دارد. آنهایی که یک سر و گردن جلوتر از دیگرانند و شانس اصلی کسب مدال هستند. احسان حدادی نایب‌قهرمان المپیک هم اگرچه در ریو نمایشی ضعیف داشت اما سردمدار این دسته از ورزشکاران رشته مادر است.
کنگره جهانی دوومیدانی ۱۳ آذرماه در موناکو برگزار می‌شود. در این کنگره از رؤسای بیش از ۲۰۷ کشور عضو دعوت شده است که مجید کیهانی رئیس فدراسیون کشورمان نیز یکی از آنهاست. اما کیهانی با توجه به وضعیت فعلی دوومیدانی ایران و البته منطقه آسیا چه دغدغه‌هایی برای حضور در این کنگره خواهد داشت؟ بدون شک وی نیز همچون همتایان دیگر خود به دنبال کسب منفعتی از این کنگره حساس و مهم خواهد بود. کنگره‌ای که می‌تواند در کنار امور جاری و روتین خود محلی برای ارتباط‌گیری فدراسیون‌های ورزشی با هم باشد. چه بسیار فدراسیون‌هایی که با انعقاد تفاهم‌نامه در چنین کنگره‌هایی درهای جدیدی به روی پیشرفت برای ورزشکاران کشور خود گشوده‌اند.

تلاش برای توسعه همکاری در بخش آموزش

فدراسیون‌های جهانی رشته‌های مختلف ورزشی عموماً کمک زیادی به فدراسیون کشورهای در حال توسعه می‌کنند. این کمک‌ها می‌تواند بیشتر در بخش آموزش دیده شود. دعوت از ورزشکاران به کمپ‌های رایگان بین‌المللی نیز می‌تواند از دیگر کمک‌های فدراسیون‌های جهانی باشد. در دوومیدانی نیز چنین شرایطی مهیاست. چه برای جذب مربی خارجی سطح بالا در مواد مختلف و چه برای حضور در کمپ‌های بین‌المللی می‌توان در همین کنگره جهانی مذاکره کرد. برگزاری دوره‌های آموزشی برای مربیان پایه نیز یکی دیگر از مواردی است که می‌تواند در این خصوص مدنظر باشد. همین قبل از المپیک بود که فدراسیون دوومیدانی در نظر داشت به جای جذب مربی خارجی برای بانوان آنها را به یک کمپ تمرینی در قزاقستان بفرستد. اتفاقی که البته رخ نداد اما برای فدراسیون‌های دوومیدانی سراسر جهان مرسوم است.

تلاش برای رایزنی کسب کرسی‌های آسیایی و جهانی

اینکه دوومیدانی ایران با وجود چندین مدال آسیایی و البته مدال نقره المپیک جایی در هیأت‌رئیسه کنفدراسیون آسیا ندارد غم‌انگیز است. شرایط در فدراسیون جهانی نیز به همین صورت است. ایران حداقل می‌تواند خود را محق در تصمیم‌گیری برای دوومیدانی قاره کهن بداند.
فدراسیون دوومیدانی ایران می‌تواند از این کنگره برای ارتباط‌گیری و رایزنی کسب کرسی در انتخاب‌های پیش رو استفاده کند. کرسی داشتن در کنفدراسیون دوومیدانی آسیا و فدراسیون جهانی این رشته می‌تواند آغازگر فصل نویی در دوومیدانی ایران باشد. اتفاقی که هرچند دشوار اما شدنی است!

طرح کمپ بین‌المللی پرتاب‌ها در ایران

طرح راه‌اندازی کمپ بین‌المللی پرتاب‌ها می‌تواند اتفاقی خوب برای دوومیدانی ایران باشد. ورزشکاران ایرانی بارها ثابت کرده‌اند استعداد خوبی در این ماده دارند و راه‌اندازی یک کمپ با استانداردهای بین‌المللی می‌تواند برای آنها فرصتی استثنایی باشد.
قرار است کیهانی، رئیس فدراسیون دوومیدانی در این کنگره با کشورهای عضو فدراسیون جهانی دوومیدانی در خصوص راه‌اندازی این کمپ بحث و تبادل نظر کند. البته فراموش نکنیم راه‌اندازی این کمپ هم به مشاوره گزینه‌های فنی جهانی نیاز دارد و هم هزینه بالایی می‌طلبد اما بدون شک احداث آن به توسعه دوومیدانی ایران خواهد انجامید.
اگرچه حضور نمایندگان ورزشی ایران در کنگره‌های جهانی اغلب با تفاهم‌نامه‌های نمایشی و بی‌حاصل همراه بوده است اما تداوم رایزنی‌ها و شرکت در مجامع بین‌المللی می‌تواند در پایان اثر بخش باشد. بدون شک دوومیدانی ایران راه طولانی تا رسیدن به شرایط آرمانی دارد. کیهانی نیز با وجود تلاش‌های شبانه‌روزی هنوز موفق نشده انتقادات بیشمار ورزشکاران پرتعداد این رشته را کم کند. نمونه آن خداحافظی بدهنگام لیلا رجبی با این رشته بود. رجبی پرافتخارترین دوومیدانی کار بانوی تاریخ ورزش ایران است.
نباید انتظار خارق‌العاده‌ای از رئیس جدید فدراسیون دوومیدانی در برهه زمانی کوتاه‌مدت داشت اما می‌توان انتظار داشت برنامه‌ریزی‌ها برای حضور هرچه موفق‌تر دوومیدانی ایران در رقابت‌های قهرمانی آسیا و البته بازی‌های آسیایی تا جایی خوب و اثربخش باشد که چه از نظر کمی و چه کیفی شاهد موفقیت این رشته مادر باشیم.

پیشخوان

۱

بازی بزرگ هفته را داور همدانی سوت می‌زند

اسامی داوران قضاوت‌کننده در هفته سیزدهم لیگ برتر فوتبال از سوی دپارتمان داوری اعلام شد.
به گزارش خبرنگار ما، مهمترین بازی این هفته بدون تردید دیدار استقلال تهران برابر تراکتورسازی خواهد بود. این دیدار جمعه از ساعت ۱۶:۲۰ در ورزشگاه آزادی برگزار خواهد شد.
بیژن حیدری، داور ارزنده استان این بازی را قضاوت خواهد کرد. رضا سخندان، محمدرضا ابوالفضلی و اشکان خورشیدی کمک‌های او خواهند بود. ناظر بازی هم فریدون اصفهانیان است.

۲

یکی از ۳ تفنگدار فوتبال خوزستان درگذشت

حسین کمائی، پیشکسوت فوتبال خوزستان و بازیکن اسبق تاج اهواز و تهران، دار فانی را وداع گفت.
به گزارش ایسنا، کمائی از مفاخر فوتبال استان خوزستان پس از مدت‌ها تحمل درد و رنج ناشی از بیماری، در بیمارستانی در تهران درگذشت.
او سازنده بخشی از تاریخ طلایی فوتبال هفتکل، نفت سفید، مسجدسلیمان، اهواز، خوزستان و ایران بود.
مرحوم کمائی متولد سال ۱۳۲۳ در شهرستان هفتکل بود که در تیم‌هایی از جمله تاج اهواز و تهران، منتخب اهواز، خوزستان و پیشکسوتان خوزستان بازی کرده بود.
او در دهه ۴۰ نیز یکی از مهاجمان برجسته فوتبال ایران بود و سابقه عضویت در تیم‌ملی به مربیگری زنده‌نام حسین فکری و تیم‌ملی ارتش را در کارنامه پرافتخار خود دارد.

۳

کلی تامپسون با ۶۰ امتیاز در NBA رکورد زد

بامداد امروز ۱۱ بازی در لیگ بسکتبال NBA انجام شد که در مهمترین این بازی‌ها گلدن استیت با رکوردشکنی کلی تامپسون موفق به شکست ایندیانا پیسرز شد.
به گزارش تسنیم، در حساس‌ترین بازی بامداد امروز، کلیولند کاوالیرز توانست با نتیجه ۱۱۶ بر ۱۱۲ تورنتو رپتزر را شکست بدهد. در این بازی لبرون جیمز ۳۴ امتیاز کسب کرد و توانست با مصدومیت جی آر اسمیت کنار بیاید و به پیروزی برسد. کلیولند در چند بازی پیشین خود خوب عمل نکرده بود.
در بازی مهم دیگر گلدن استیت وریرز با نتیجه ۱۴۲ بر ۱۰۶ ایندیانا پسیرز را پشت سر گذاشت. در این بازی کلی تامپسون با کسب ۶۰ امتیاز بیشترین امتیازآوری فصل گلدن استیت در بیش از ۴۲ سال اخیر را داشت.

خبر

کیانی:

استقلالی‌ها باید احترام قلعه‌نویی را حفظ کنند

کاپیتان همدانی تیم فوتبال تراکتورسازی گفت: آن همه حاشیه درست شد و حرف رکیک در بازی قبلی زدند چه اتفاقی افتاد. امیر قلعه‌نویی برای استقلال زحمت زیادی کشیده و باید احترامش را حفظ کنند.
مهدی کیانی در گفت‌وگو با فارس، در مورد شرایط تراکتورسازی بعد از تساوی مقابل پدیده مشهد گفت: درست است که ما مقابل پدیده نتیجه نگرفتیم، اما پس از صحبت‌های کادر فنی و تمریناتی که انجام دادیم، در حال حاضر شرایط خوبی داریم و با فراموش کردن اتفاقات هفته قبل به دنبال کسب نتیجه هستیم.
وی درمورد اینکه تراکتورسازی در هفته‌های اخیر مصدومان زیادی داشته و کیفیت سابق را از خود ارائه نکرده است، اظهار داشت: درست است که ما بازیکنان مصدومی داریم که همه از مهره‌های تأثیرگذار هستند، اما خوشبختانه تیم کاملی داریم که اکثر بازیکنان در یک سطح هستند. شما دیدی شهرام گودرزی در دو بازی اخیر چقدر خوب کار کرده و مهدی شریفی و سایر نفرات هم کیفیت قابل قبولی دارند و همه به نحو احسن کارشان را دنبال می‌کنند.
کاپیتان همدانی تراکتورسازی در مورد ناراحتی امیر قلعه‌نویی از کرار جاسم و انتقاداتی که در رسانه‌ها به محمد ابراهیمی بیان می‌شود، عنوان کرد: کرار یک مقدار از لحاظ روحی- روانی دچار مشکل بود، اما محمد ابراهیمی بازیکنی است که در زمین ۹۰ دقیقه می‌دود و با تمام وجود زحمت می‌کشد. مطرح شدن برخی از این حرف‌ها برای این است که ما را به حاشیه ببرند، ولی تراکتورسازی امسال تیم کاملی دارد که برای قهرمانی تلاش می‌کند.
کیانی در مورد رویارویی با استقلال در هفته هفدهم لیگ برتر اظهار داشت: بازی بسیار سختی مقابل استقلال در پیش داریم، بازی مقابل استقلال و در ورزشگاه آزادی از سختی خاصی برخوردار است. خوشبختانه طی سال‌های اخیر هر وقت که به تهران آمدیم، توانستیم نتیجه خوبی بگیریم، امیدواریم در بازی پیش رو هم با انگیزه به میدان برویم و بتوانیم هر ۳ امتیاز را کسب کنیم.
وی در مورد حواشی که در بازی فصل قبل بین استقلال و تراکتورسازی به وجود آمد و مهدی رحمتی و امیر قلعه‌نویی دچار درگیری شدند، گفت: این مسائل هیچ فایده‌ای ندارد و دیدید که طی یکسال اخیر هم هیچ چیزی درست نشد. آن همه حاشیه و حرف رکیک در بازی قبلی به وجود آمد. امیر قلعه‌نویی فردی است که برای استقلال زحمت زیادی کشیده و باید احترام او را حفظ کنند، او اکنون مربی تراکتورسازی است و وقتی با تیمی قرارداد می‌بندد باید با تمام وجودش کار کند. امیدوارم اتفاقی نیفتد که به مذاق کسی خوش نیاید و بازی بدون هرگونه بحث و حاشیه برگزار شود.
کاپیتان تراکتورسازی در مورد اینکه آیا هوای سرد تبریز و بارش برف کار این تیم را برای آماده‌سازی جهت دیدار با استقلال سخت نکرده است، تصریح کرد: بله، هوای تبریز بسیار سرد است و این روزها هم شاهد بارش برف هستیم، اما ما فردا به تهران می‌آییم و کارمان را دنبال می‌کنیم.
کیانی در مورد اینکه گفته می‌شود تنها ۱۰ درصد ورزشگاه به هواداران تراکتورسازی اختصاص خواهد یافت، گفت: باید در این مورد تدبیری اندیشیده شود، این مسأله خیلی تکراری شده و برای هر بازی این مسأله را مطرح می‌کنند. باید تقریباً ۴۰-۳۰ صندلی به هواداران ما اختصاص دهند؛ چراکه ما حداقل ۳۰ هزار هوادار داریم و باید آنها را به ورزشگاه راه دهند.

آگهی حصر وراثت

آقای هادی کربلائی رمض دارای شماره شناسنامه ۱۴۴ به شرح دادخواست کلاسه ۴۰۰/۹۵ش۱۱۳ح از این حوزه درخواست گواهی حصروراثت نموده و چنین توضیح داده که شادروان محتاج کربلایی رمظی به شماره شناسنامه ۷۷ در تاریخ ۸۵/۷/۷ در اقامتگاه دائمی خود بدرود زندگی گفته ورثه حین‌الفوت آن متوفی/متوفیه منحصر است به: ۱- قزل گل‌نوری فرزند محتاجعلی به شماره شناسنامه ۵۰۹ متولد ۱۳۱۹ فرزند متوفی ۲- جبار کربلایی رمض فرزند محتاج به شماره شناسنامه ۵۵۷۱ متولد ۱۳۲۹ فرزند متوفی ۳- علی کربلایی رمض فرزند محتاج به شماره شناسنامه ۱۱ متولد ۱۳۲۶ فرزند متوفی ۴- رعنا خانم کرمی سلیمانی‌آباد فرزند عباسعلی به شماره شناسنامه ۳۰۹ متولد ۱۳۰۳ همسر متوفی اینک با انجام تشریفات مقدماتی درخواست مزبور را در یک نوبت آگهی می‌نماید تا هر کسی اعتراضی دارد و یا وصیتنامه از متوفی نزد او باشد از تاریخ نشر نخستین آگهی ظرف یک ماه تقدیم دارد والا گواهی صادر خواهد شد. (م‌الف ۴۰۰)

رئیس حوزه شماره ۱۱۳ شورای حل اختلاف لالجین

گواهی حصر وراثت

آقای یادگار اصغری به شماره شناسنامه ۱۴۹ به استناد شهادت‌نامه، گواهی فوت و فتوکپی شناسنامه ورثه درخواستی به شماره ۲۹۰/۹۵ش۱۱۲ح تقدیم این حوزه نموده و چنین اظهار داشته است که شادروان فیروزعلی اصغری به شماره شناسنامه ۴۱۴ در تاریخ ۹۴/۹/۱۰ در اقامتگاه دائمی خود درگذشته و ورثه حین‌الفوت وی عبارتند از: ۱-جعفر اصغری فرزند فیروزعلی به شماره شناسنامه۱۷۷۲ متولد۱۳۴۲ فرزند متوفی ۲-امراله اصغری فرزند فیروزعلی به شماره شناسنامه۱۹۰۰ متولد۱۳۴۶ فرزند متوفی ۳-غلام اصغری فرزند فیروزعلی به شماره شناسنامه۲۲ متولد۱۳۴۰ فرزند متوفی ۴-علی اصغری فرزند فیروزعلی به شماره شناسنامه۱۷۷۱ متولد۱۳۴۱ فرزند متوفی ۵-عزیزه اصغری فرزند فیروزعلی به شماره شناسنامه۱۴۵۴ متولد۱۳۳۳ فرزند متوفی ۶-اکرم اصغری فرزند فیروزعلی به شماره شناسنامه۱۲ متولد۱۳۳۲ فرزند متوفی ۷-صغری اصغری فرزند فیروزعلی به شماره شناسنامه۴ متولد۱۳۴۷ فرزند متوفی ۸-محمد اصغری فرزند فیروزعلی به شماره شناسنامه۱۶ متولد۱۳۳۹ فرزند متوفی پس از انجام تشریفات قانونی و انتشار آگهی در روزنامه و عدم وصول هرگونه لایحه یا اعتراض یا ارائه وصیت‌نامه سری یا رسمی حسب گواهی متصدی مربوطه، گواهینامه مالیات بر ارث به شماره ۲۲۴۲۸ قاضی شورا با ملاحظه اوراق پرونده و مشورت با اعضای حوزه شماره ۱۱۲ شورای حل اختلاف لالجین سرانجام در مورخه ۹۵/۷/۲۶ گواهی می‌نماید که ورثه متوفی/ متوفیه منحصر به اشخاص/ شخص یاد شده در بالا بوده و وراث دیگری ندارد و دارایی آن روانشاد پس از پرداخت و انجام حقوق و دیونی که بر ترکه تعلق می‌گیرد.
اعتبار قانونی این گواهینامه از حیث مبلغ نامحدود است. (م‌الف ۸۸۰)

قاضی حوزه ۱۱۲ شوراهای حل اختلاف لالجین

مفقودی

کارت دانشجویی به نام علیرضا شریعتی فرزند تقی به شماره شناسنامه ۰۵۹۰۳۶۸۸۵۰ رشته مکانیک دانشگاه بوعلی سینا به شماره دانشجویی ۹۵۱۲۱۶۵۰۱۸ مفقود گردیده است و از درجه اعتبار ساقط می‌باشد.

مفقودی

کارت دانشجویی به نام محمدرضا غفاری فرزند علی به شماره شناسنامه ۰۵۹۰۳۳۵۳۹۱ رشته عمران دانشگاه بوعلی سینا به شماره دانشجویی ۹۴۱۲۱۷۶۰۲۳ مفقود گردیده است و از درجه اعتبار ساقط می‌باشد.

تاریخ انتشار ۹۵/۹/۱۷(نوبت دوم)

آگهی دعوت مجمع عمومی عادی
شرکت تعاونی کشاورزی مرغداران همدان

بدینوسیله به اطلاع کلیه اعضای شرکت تعاونی کشاورزی مرغداران همدان می‌رساند که مجمع عمومی عادی شرکت در ساعت ۹:۳۰ صبح روز چهارشنبه ۹۵/۱۰/۸ در محل هتل پارسیان (ارم) واقع در بلوار ارم تشکیل می‌گردد. لذا فقط از اعضای محترم شرکت (هر عضو یک نماینده) تقاضا می‌گردد در روز و تاریخ مذکور در محل حضور بهم رسانند و یا وکیل خویش را کتباً برای شرکت در جلسه مجمع عمومی عادی سالیانه معرفی نمایند.

دستور جلسه به شرح ذیل می‌باشد:
۱- رسیدگی و اتخاذ تصمیم درباره صورت‌های مالی ۱۳۹۴ شرکت (ترازنامه و سود زیان و تقسیم سود) پس از گزارش هیأت مدیره و بازرسان
۲- انتخاب ۲ نفر بازرس برای مدت یکسال
۳- تعیین خطمشی شرکت و تصویب بودجه سال ۱۳۹۶ شرکت

رئیس هیأت مدیره - دکتر علیرضا بهمنیار

آگهی حصر وراثت

آقای اسماعیل سلیمان پور فرزند عزیزاله دارای شماره شناسنامه ۵۳۵۱ به شرح دادخواست کلاسه ۹۵۰۳۴۴ح۱۲۷ح از این حوزه درخواست گواهی حصروراثت نموده و چنین توضیح داده که شادروان فاطمه زارعی فرزند لطفعلی به شماره شناسنامه ۳۴۱۸ متولد ۱۳۱۳/۶/۴ در تاریخ ۹۵/۷/۲۷ در اقامتگاه دائمی خود بدرود زندگی گفته ورثه حین‌الفوت آن متوفی/ متوفیه منحصر است به: سه پسر و چهار دختر به اسامی ذیل ولاغیر ۱-اسماعیل سلیمان‌پور فرزند عزیزاله به شماره شناسنامه۵۳۵۱ صادره از همدان پسر متوفی ۲-هاشم سلیمان‌پور فرزند عزیزاله به شماره شناسنامه۶۰۶۹ صادره از همدان پسر متوفی ۳-ابراهیم سلیمان‌پور فرزند عزیزاله به شماره شناسنامه۳۷ صادره از همدان پسر متوفی ۴-فوزیه سلیمان‌پور فرزند عزیزاله به شماره شناسنامه۷ صادره از همدان دختر متوفی ۵-شهناز سلیمان‌پور فرزند عزیزاله به شماره شناسنامه۹۲ صادره از همدان دختر متوفی ۶-پروانه سلیمان‌پور فرزند عزیزاله به شماره شناسنامه۲۱ صادره از همدان دختر متوفی ۷-نسرین سلیمان‌پور فرزند عزیزاله به شماره شناسنامه۲۱ صادره از همدان دختر متوفی و ارزش ماترکش بیش از سی میلیون ریال می‌باشد. اینک با انجام تشریفات مقدماتی درخواست مزبور را در یک نوبت آگهی می‌نماید تا هر کسی اعتراضی دارد و یا وصیتنامه از متوفی نزد او باشد از تاریخ نشر نخستین آگهی ظرف یک ماه تقدیم دارد والا گواهی صادر خواهد شد. (م‌الف ۴۱۴۰)

رئیس حوزه شماره ۱۲۷ شورای حل اختلاف همدان

آگهی حصر وراثت

خانم معصومه زارعی دارای شماره شناسنامه ۵۰۳۱ به شرح دادخواست کلاسه ۱۱۴/۹۵ح از این حوزه درخواست گواهی حصروراثت نموده و چنین توضیح داده که شادروان محمدحسین زارعی به شماره شناسنامه ۱۸۱۳ در تاریخ ۹۵/۸/۲۳ در اقامتگاه دائمی خود بدرود زندگی گفته ورثه حین‌الفوت آن متوفی/متوفیه منحصر است به: ۱- شاهرخ زارعی فرزند محمدحسین به شماره شناسنامه ۳۹۲۲ پسر متوفی۲-سلیمان زارعی فرزند محمدحسین به شماره شناسنامه ۱۲۱۳۹ پسر متوفی ۳-رسول زارعی فرزند محمدحسین به شماره شناسنامه ۴۰۰۰۱۶۱۳۹۳ پسر متوفی ۴-حاجی اسمعیل زارعی فرزند محمدحسین به شماره شناسنامه ۴۸۹۳ پسر متوفی ۵-لیلا زارعی فرزند محمدحسین به شماره شناسنامه ۴۰۰۰۰۵۸۲۰۷ دختر متوفی ۶-مریم زارعی فرزند محمدحسین به شماره شناسنامه ۱۶۱۷ دختر متوفی ۷-معصومه زارعی فرزند محمدحسین به شماره شناسنامه ۵۰۳۱ دختر متوفی ۸-صغری زارعی فرزند محمدحسین به شماره شناسنامه ۱۴۲۶۹ دختر متوفی ۹-زهرا زارعی فرزند محمدحسین به شماره شناسنامه ۵۳۸ دختر متوفی ۱۰-وجیهه غلامی‌مسعود فرزند عرب‌علی به شماره شناسنامه ۲۵۶۲ همسر متوفی ولاغیر اینک با انجام تشریفات مقدماتی درخواست مزبور را در یک نوبت آگهی می‌نماید تا هر کسی اعتراضی دارد و یا وصیتنامه از متوفی نزد او باشد از تاریخ نشر نخستین آگهی ظرف یک ماه تقدیم دارد والا گواهی صادر خواهد شد. (م‌الف ۹۴۷)

رئیس حوزه شماره ۱۱۴ شورای حل اختلاف اسدآباد

آگهی حصر وراثت

خانم مهری حصاری فرزند بهمن دارای شماره شناسنامه ۸ به شرح دادخواست کلاسه ۹۵۰۳۸۴ح۱۲۷ح از این حوزه درخواست گواهی حصروراثت نموده و چنین توضیح داده که شادروان حسین‌رضا رجبی فرزند غلامرضا به شماره شناسنامه ۲۹۳۴ متولد ۱۳۴۹/۵/۱۹ در تاریخ ۹۵/۸/۱۹ در اقامتگاه دائمی خود بدرود زندگی گفته ورثه حین‌الفوت آن متوفی/متوفیه منحصر است به: یک عیال دائم و یک پسر و یک دختر به اسامی ذیل ولاغیر ۱-مهری حصاری فرزند بهمن به شماره شناسنامه۸ صادره از نهاوند همسر متوفی ۲-مبینا رجبی به شماره شناسنامه ۹-۱۸۲۷۲۳-۳۸۶ صادره از همدان دختر متوفی ۳- امیرحسین رجبی به شماره شناسنامه ۳-۱۳۹۲۳۱-۳۸۶ صادره از همدان پسر متوفی و ارزش ماترکش بیش از سی میلیون ریال می‌باشد. اینک با انجام تشریفات مقدماتی درخواست مزبور را در یک نوبت آگهی می‌نماید تا هر کسی اعتراضی دارد و یا وصیتنامه از متوفی نزد او باشد از تاریخ نشر نخستین آگهی ظرف یک ماه تقدیم دارد والا گواهی صادر خواهد شد. (م‌الف ۴۱۱۹)

رئیس حوزه شماره ۱۲۷ شورای حل اختلاف همدان

آگهی موضوع ماده ۳ قانون و ماده ۱۳ آیین‌نامه قانون تعیین تکلیف وضعیت ثبتی اراضی و ساختمان‌های فاقد سند رسمی

برابر رأی شماره ۱۳۹۵۶۰۳۲۶۰۰۷۰۰۱۴۵۲ مورخه ۱۳۹۵/۸/۲ هیأت موضوع قانون تعیین تکلیف وضعیت ثبتی اراضی و ساختمان‌های فاقد سند رسمی مستقر در واحد ثبتی حوزه ثبت ملک بهار تصرفات مالکانه و بلامعارض متقاضی آقای باقر قاسملو اختر فرزند بشیر به شماره شناسنامه ۱۶۱۸۴ صادره از بهار در شش دانگ یک باب خانه به مساحت ۱۷۴/۰۵ مترمربع قسمتی از پلاک ۱۳ فرعی از ۱۳۹ اصلی واقع در بهار بخش چهار همدان خریداری با قولنامه عادی از محمد قاسملو اختر محرز گردیده است. لذا به منظور اطلاع عموم مراتب در دو نوبت به فاصله ۱۵ روز آگهی می‌شود، در صورتی که اشخاص نسبت به صدور سند مالکیت متقاضی اعتراضی داشته باشند می‌توانند از تاریخ انتشار اولین آگهی به مدت دو ماه اعتراض خود را به این اداره تسلیم و پس از اخذ رسید، ظرف مدت یک ماه از تاریخ تسلیم اعتراض، دادخواست خود را به مراجع قضایی تقدیم نمایند. بدیهی است در صورت انقضای مدت مذکور و عدم وصول اعتراض طبق مقررات سند مالکیت صادر خواهد شد.(م‌الف ۷۷۷)
تاریخ انتشار نوبت اول: ۱۳۹۵/۹/۲
تاریخ انتشار نوبت دوم: ۱۳۹۵/۹/۱۷

هادی یونسی‌عطوف، رئیس ثبت اسناد و املاک بهار

روزنامه اجتماعی، سیاسی، فرهنگی، اقتصادی

The Message Of Madestan's History & Civilization & Culture

روزنامه همدان پیام

www.HamedanPayam.com

پیام تاریخ، تمدن و فرهنگ مادستان

چهارشنبه ● ۱۷ آذرماه ۱۳۹۵ ● ۷ ربیع‌الاول ۱۴۳۸ ● ۷ دسامبر ۲۰۱۶ ● شماره ۲۷۹۶

روزنامه صبح استان

صاحب امتیاز و مدیر مسئول: نصرت ا... طاقتی احسن

سردبیر: یدا... طاقتی احسن

نشانی: همدان، ابتدای خیابان مهدیه، روبروی دبیرستان شریعتی ساختمان پیام

صندوق پستی: ۶۶۶ - ۶۵۱۵۵

تلفن: ۳۸۲۶۴۴۳۳ (ویژه) نمابر: ۳۸۲۷۹۰۱۳

سردبیر: ۰۹۱۸۳۱۵۱۴۳۷ آگهی: ۳۸۲۶۴۴۳۳

لیتوگرافی و چاپ: پیام رسانه (۳۸۲۷۴۰۸۲ - ۰۸۱)

پایگاه اینترنتی.....www.Hamedanpayam.com

ارتباط با روزنامه.....۱۰۰۰۶۰۶۶

ارتباط با روزنامه.....info@Hamedanpayam.com

.....Hamedanpeyam@yahoo.com

ارتباط با مدیرمسئول.....modir@Hamedanpayam.com

ارتباط با سردبیر.....sardabir@Hamedanpayam.com

سرویس آگهی.....agahi@hamedanpayam.com

سرویس اشتراک.....eshterak@hamedanpayam.com

چاپخانه پیام رسانه.....litohoma@yahoo.com

▪ اوقات شرعی

اذان صبح	۰۵:۴۲
طلوع خورشید	۰۷:۱۰
اذان ظهر	۱۲:۰۸
غروب خورشید	۱۷:۰۵
اذان مغرب	۱۷:۲۵
نیمه شب شرعی	۲۳:۲۴

» منبع: موسسه ژئوفیزیک تهران

▪ آب و هوا

پیش‌بینی وضع هوا:

صاف تا کمی ابری-وزش باد- برف و بارانی

شهرستان	همدان	ملایر	تویسرکان	نهاوند	کبودراهنگ	زرین	فامنین	قهاوند	اسدآباد	بهار	گل‌تپه
۱۲	۱۲	۱۱	۱۲	۱۱	۱۰	۱۰	۱۰	۱۰	۱۲	—	۹
-۵	۲	-۲	۲	-۴	-۳	-۳	-۳	-۲	-۴	—	-۴
۶۰	۶۵	۶۵	۶۵	۶۰	۶۰	۵۵	۶۵	۶۵	۶۵	—	۶۵

▪ حدیث:

امام علی (ع):

دانشمند آن است که از فراگیری دانش ملول نگردد

غرر الحکم، ح۱۳۰۳: علم و حکمت در قرآن و حدیث، ص۷۶۴

▪ دوبیتی باباطاهر

یکی درد و یکی درمان پسندد — یکی وصل و یکی هجران پسندد

من از درمان و درد و وصل و هجران — پسندم آنچه را جانان پسندد

تـــازه‌ها

چرا پوست انسان ضد آب است؟

محققان دانشگاه کیئو در ژاپن با مطالعه بر روی ساختار سلول‌های پوست انسان دریافتند که دو ویژگی در سلول‌های اپیدرم پوست باعث می‌شود تا خروج مایعات از بدن و ورود مواد از بیرون به درون غیرممکن شود.

به گزارش پارسینه به طور کلی هر فرد در هر ساعت حداقل ۲۰۰ میلیون سلول پوست خود را از دست می‌دهد و با محاسبه این مقدار در طول یک شبانه‌روز مشخص می‌شود که یک فرد حداقل ۵ میلیارد سلول پوستی را دفع می‌کند. مهمترین چالش برای درک ماهیت ساختار پایدار و ضد آب پوست در شرایطی که روزانه میلیاردها سلول از پوست انسان دفع می‌شوند بزرگترین چالش برای دانشمندان است.

تأثیر عمل سزارین بر روند تکامل انسان

محققان دانشگاه وین در جدیدترین یافته‌های خود مدعی شده‌اند که استفاده روزافزون از عمل سزارین بر روند تکامل انسان اثر گذاشته است.به گزارش ایسنا، این یافته‌ها نشان داده که اکنون مادران بیشتری برای زایمان به عمل جراحی نیاز دارند که به دلیل تنگ‌تر شدن حفره لگن خاصره است. محققان اتریشی تخمین می‌زنند که موارد تنگی مجاری زایمان از ۳۰ مورد در هر هزار زایمان در دهه ۱۹۶۰ اکنون به ۳۶ مورد در هر هزار زایمان افزایش یافته است. به گفته آنها، این روند احتمالاً ادامه خواهد یافت اما نه در حدی که زایمان‌های طبیعی (بدون جراحی) از اکثریت بیافتد. میزان مشکلات زایمان بخصوص به دلیل جا نشدن نوزاد در مجاری زایمان بسیار زیاد است و بدون دخالت پزشکی مدرن اینگونه مشکلات اغلب مرگبار بود و از نقطه نظر تکاملی این بخشی از انتخاب طبیعی است.

چقدر از عمر جهان باقی مانده است؟

دانشمندان تلاش می‌کنند سن جهان را بیابند تا از این طریق سن زمین را محاسبه کنند. به همین دلیل در کهکشان‌های مختلف تفحص کرده و نتایج یافته‌های خود را ثبت می‌کنند تا شاید زمان نابودی جهان را حدس بزنند.به گزارش ایسنا، تعدادی از محققان ایده "سن جهان" را مطرح کردند که در این طرح آغاز پیدایش جهان مشخص نیست، اما با توجه به رویدادها، نابودی آن آغاز شده است. بیش از ۱۰۰ کهکشان در تحقیق جدید بررسی شدند و مشخص شد سطح انرژی جهان رو به افول است و میزان انرژی موجود حتی نیمی از میزان انرژی ۲ میلیارد سال پیش نیست. محققان دریافتند خلق ستارگان جدید نیز کندتر شده است و به طور تقریبی ممکن است عمر جهان ۱۰ میلیارد سال دیگر باشد، اما هنوز عدد دقیقی در این مورد محاسبه نشده است.

علت نابینایی فضانوردان چیست؟

بر اساس گزارش‌های اعلام شده حدود دو سوم فضانوردان بعد از اقامت در فضا دچار مشکلات بینایی می‌شوند. دانشمندان سعی کردند علت این مشکل را بیابند و هم اکنون موفق به درک این مورد شدند.

به گزارش مهر، ناسا علت از دست دادن بینایی را بررسی کرده است و در حال حاضر محققان دانشگاه میامی علت مشکلات بینایی فضانوردان را دریافته‌اند. در این تحقیق محققان اسکن مغزی فضانوردان را قبل و بعد از سفر چندماهه فضایی در ایستگاه فضایی بین‌المللی (ISS) را بررسی و سپس با اسکن مغزی مسافران با سفر کوتاه فضایی در شاتل آمریکا مقایسه کردند. نتایج نشان داد تفاوت در مایع مغزی نخاعی (CSF) ۲ گروه فضانوردان وجود دارد. بر این اساس محققان اظهار کردند: علت نابینایی مایع عروقی نیست.

دلیل خاموشی ناگهانی آیفون ۶S فاش شد!

شرکت اپل بالاخره جزئیات پشت اشکال فنی برخی گوشی‌های آیفون ۶S را که بطور ناگهانی خاموش می‌شدند را آشکار کرد.

به گزارش ایسنا، البته این توضیح شامل ادعایی عجیب است مبنی بر اینکه این اشکال تنها برای برخی کاربران در چین افتاده است. این شرکت ماه گذشته بدون ارائه توضیح دقیق در مورد دلیل این خاموشی‌های ناگهانی در زمان رسیدن شارژ دستگاه به ۳۰ درصد، از کاربران خواسته بود که باتری دستگاه‌های مشکل‌دار را تعویض کنند؛ اما تأکید کرده بود که این مشکل امنیتی نیست. در بیانیه‌ای در سایت چینی اپل آمده است: ما دریافتیم تعداد محدودی از گوشی‌های تلفن همراه آیفون "۶S" که بین سپتامبر تا اکتبر ۲۰۱۵ ساخته شده بودند، دارای یک باتری بود که پیش از مونتاژ در دستگاه، به مدت بیش از حدی در معرض هوای محیط قرار داشتند.

خبـر

گروه نمایشی «سپید و سیاه ملایر» در جشنواره سراسری تئاتر خمسه خوش درخشید

گروه نمایشی «سپید و سیاه ملایر» در سومین جشنواره سراسری تئاتر خمسه خوش درخشیدند.

به گزارش فارس؛ مراسم اختتامیه سومین جشنواره سراسری سوگواره خمسه به میزبانی تهران برگزار شد که یک بار دیگر هنرمندان خوش‌ذوق تئاتر ملایر خوش درخشیدند. در همین راستا سرپرست گروه نمایشی سپید و سیاه ملایر اظهار کرد: سومین سوگواره هنرهای نمایشی و آیین‌های مذهبی "خمسه"با رویکرد تکیه و توجه بر نیروی متخصص در بخش‌های مسابقه صحنه‌ای، نمایشنامه‌نویسی و تئاتر خیابانی، مدافعان حرم، آیینی، بچه‌های مسجد به میزبانی تهران برگزار شد.

مهدی حبیبی گفت: در این دوره از جشنواره کاوه مهدوی، سید علی موسویان و لیلا جنیدی از هنرمندان با سابقه تئاتر خیابانی به عنوان هیأت انتخاب بخش تئاتر خیابانی سومین سوگواره هنرهای نمایشی و آیین‌های نمایشی حضور داشتند.

گزارش

پیشنهاد تشکیل تیم ویژه جهانی شدن برای استان

▪ خجسته: همدان تا کی تاوان کوتاهی مدیران گذشته را بدهد؟

فرصت‌سوزی در هر حوزه‌ای توجیه شود، در زمینه گردشگری آنهم در استان همدان توجیه‌پذیر نیست. قرارگاه اقتصاد مقاومتی بهانه‌ای شد تا در روزهای اخیر معاون رئیس‌جمهور راهی همدان شود. حضور وی به عنوان رئیس سازمان میراث فرهنگی، صنایع دستی و گردشگری در همدان می‌توانست یک فرصت باشد برای آنکه با برنامه برای سهم‌خواهی پای کار باشیم.

رئیس مجمع نمایندگان استان همدان در حالی که موارد یاد شده را عنوان کرد، گفت: اینکه حضور یک مسئول کشوری و هیأت همراه، آن هم مرتبط به حوزه میراث فرهنگی، صنایع دستی و گردشگری با بی‌برنامگی استان فرصت تلقی نشود، چیزی جز فرصت‌سوزی نمی‌تواند باشد. امیر خجسته ظرفیت‌های همدان را در گردشگری بی‌نظیر اما جدیت متولیان امور را برای بالقوه کردن این پتانسیل ها محسوس ندانست.

وی گفت: چرا باید همدان با قدمت بیش از ۳ هزار سال و بیش از هزار و ۸۰۰ جاذبه تاریخی، فرهنگی و گردشگری در همسایگی استانی قرار گیریم که تنها به دلیل داشتن یک جاذبه جهانی و یک فرودگاه پر پرواز میدان رقابت را برای جذب گردشگر به همدان تنگ کرده است؟

چرا نباید تسریع در پیگیری پرونده ثبت جهانی یک اثر تاریخی از همدان را جدی بگیریم و در چنین سفرهایی که مسئولان کشوری به استان دارند، با جدیت پای کار بیاییم و ادعای سهم‌خواهی کنیم؟

امیر خجسته گفت: حق همدان در زمینه ثبت جهانی آثار تاریخی آن ضایع شده است. تا کی قرار است استان تاوان کوتاهی‌های مدیران و برنامه‌ریزان قبل را در این زمینه پس دهد؟

حالا وقت آن است با جدیت حقوق از دست رفته همدان را برگردانیم. اگر بخواهیم باز هم با بی‌توجهی و سهل‌انگاری‌هایی روبه‌رو باشیم که تبعات آن محورهای توسعه را در استان تحت تأثیر قرار دهد، ظلمی است که به آیندگان روا شده است و جبران آن به آسانی ممکن نیست. رئیس مجمع نمایندگان استان همدان حضور معاون رئیس‌جمهور به عنوان معین دولت برای قرارگاه اقتصاد مقاومتی در همدان را یک فرصت دانست و گفت: مسئولان و مدیران حوزه گردشگری در همدان باید پرونده گزینه‌های ثبت جهانی را بی‌کم‌وکاست کامل کنند تا بتوانیم وعده رئیس اسبق سازمان میراث فرهنگی، صنایع دستی و گردشگری کشور مبنی بر آنکه عنوان شده بود همدان سال ۲۰۱۷ صاحب یک اثر جهانی می‌شود را محقق کنیم.

خجسته فرودگاه کم‌پرواز همدان را مهمترین چالش برای توسعه گردشگری استان دانست و گفت: مادامی که نبض سیستم حمل‌ونقل استان کند می‌زند، نمی‌توان انتظار داشت مسیرهای توسعه در گردشگری را هموار ببینیم.

نماینده مردم همدان و فامنین در مجلس شورای اسلامی بر این مهم تأکید کرد که چرخ‌های اقتصاد جامعه محلی در همدان جز با توسعه گردشگری به حرکت درنمی‌آید پس توجه و استفاده از فرصت‌های راهبردی از ضروریات است. از این‌رو لازم است یک تیم کارشناسی با نظارت میراث فرهنگی، صنایع دستی و گردشگری استان به صورت ویژه تشکیل شود تا پرونده آثار تاریخی که از همدان گزینه شده‌اند برای جهانی شدن در سال ۲۰۱۷ را با جدیت برای به ثمر رسیدن پیگیری کنند.

خجسته تأکید کرد: از آنجا که احمدی‌پور به عنوان معین دولت در قرارگاه اقتصاد مقاومتی استان قرار است به صورت مداوم در استان حضور داشته باشند، می‌تواند یک فرصت باشد برای پیگیری و تسهیل به نتیجه رسیدن پرونده ثبت جهانی یکی از آثار همدان که این مهم نباید نادیده گرفته شود.

وی اظهار تعجب کرد که چرا برنامه‌ریزان و تصمیم‌گیران حضور اخیر رئیس سازمان میراث فرهنگی، صنایع دستی و گردشگری کشور را به عنوان فرصتی برای برگزاری یک نشست مشترک بین معاون رئیس‌جمهور و فعالان گردشگری همدان تلقی نکرده‌اند و اظهار امیدواری کرد چنین مواردی در استان تکرار نشود.