پیام تاریخ، تمدن و فرهنگ ماندستان

روزنامه همدان پیام

یک‌شنبه ● ۳ شهریورماه ۱۳۹۲ ● ۱۷ شوال ۱۴۳۴ ● ۲۵ آگوست ۲۰۱۳

سال نهم ● شماره ۱۸۶۹ ● ۸ صفحه + نیازمندی ● ۳۰۰ تومان

www.HamedanPayam.com |ISNN: 2322-4665|

آ ۴ روحانی: هفته دولت جشنواره تبلیغاتی نیست

آ ۴ انهدام بزرگترین باند مواد مخدر

خبر

باز هم تصادف در پژوهش

ظهر روز گذشته یک دستگاه خودروی سواری پژو در حال تردد از بلوار شهید احمدی‌روشن به سمت چهارراه پژوهش در پل پژوهش با یک دستگاه کامیون آبیاری درختان شهرداری برخورد کرد.

آ ۱

اقتصاد

تأمین سهم دولت در صندوق حمایت ضروری است

کمبود سرمایه و مشکلات موجود در شیوه دسترسی به آن؛ مهمترین مسائلی هستند که در بخش کشاورزی با آن مواجه هستیم.

آ ۶

ورزش

پیست اسکی چمن همدان افتتاح شد

فینال مسابقات بین‌المللی اسکی روی چمن ایران در پیست اسکی تاریک‌دره همدان برگزار شد و با قهرمانی تیم‌های ورمیکای تهران و ایران‌ساز قریشی البرز به پایان رسید.

آ ۷

تب تند مجلسی‌ها برای تغییر استانداران

■ خجسته: اجازه تحمیل استاندار را نمی‌دهیم

آ ۴

بررسی طرح اجرا نشده دراستان:

بیمار حاضر پزشک خانواده نیامد

خجسته: موافق طرح پزشک خانواده نیستیم

مدیر کل بیمه استان: کمبود منابع مالی از مشکلات طرح در همدان بود

آ ۵

گزارشی از نخستین روز هفته دولت

روز افتتاح پروژه‌ها در ملایر

همدان‌پیام: همزمان با نخستین روز از هفته دولت و با حضور استاندار همدان و هیأت همراه وی، چند پروژه در شهرستان ملایر افتتاح شد.

علی‌محمد آزاد دیروز برای بازدید، افتتاح و کلنگ‌زنی پروژه‌های عمرانی ملایر به این شهرستان سفر کرد و در ابتدای ورود به شهر ملایر با حضور در گلزار شهدای شهرستان با اهدای گل و فاتحه به مقام شامخ شهدا ادای احترام کرد.

در این بازدید معاون امور عمرانی استانداری، فرماندار ویژه ملایر، شهردار ملایر، رئیس اداره اوقاف و امور خیریه شهرستان ملایر، علی‌نعمت چهاردولی نماینده شهرستان در مجلس، رئیس سازمان صنعت، معدن و تجارت استان، رئیس راه و شهرسازی ملایر و جمعی از اصحاب رسانه؛ استاندار را همراهی کردند.

در این مراسم، علی‌محمد آزاد در بازدید از پروژه‌های عمرانی این شهرستان گفت: با شرایط تحریم‌های پیش‌آمده باید به دنبال اولویت‌ها باشیم و با برنامه‌ریزی این موضوع را مدنظر قرار دهیم و در این خصوص، مدیران و مسئولان استان و شهرستان‌ها نیز باید این نکته را لحاظ کنند.

آ ۲

یک هفته جشنواره ملی دانشجویی فنی و حرفه‌ای در همدان

همدان‌پیام: بیست و یکمین جشنواره سراسری فرهنگی و هنری دانشجویان دانشکده‌های فنی و حرفه‌ای سراسر کشور به میزبانی دانشکده فنی و حرفه‌ای شهید مفتح همدان در مجتمع ابن‌سینا برگزار شد.

احمدرضا شاه‌علی معاون فرهنگی و اجتماعی دانشگاه فنی و حرفه‌ای کشور در این جشنواره، گفت: این جشنواره براساس ۳ هدف تقویت هویت اسلامی- ایرانی، انقلابی و مهارت‌های زندگی است...

آ ۳

یادداشت روز

روز همدان فقط برای تجلیل نیست

همدان‌پیام: روز جمعه مراسم ویژه روز همدان با حضور مسئولان استان برگزار شد و در آن از نخبگان و برگزیدگان استان تجلیل به عمل آمد. هرچند در مراسم مشابهی که سال گذشته برگزار شد، از تعدادی از چهره‌های برگزیده قدردانی شده بود اما این بار عنوان تجلیل از چهره‌های ماندگار استان را به آن دادند و آئین پاسداشت روز همدان به همایشی منتهی شد که با همین عنوان برگزار شد.

تجلیل از مفاخر و چهره‌های موفق و نخبه، حرکتی ارزشمند و مطابق با سنت‌ها و آداب دینی و ملی ماست که سال‌هاست در کشور و استان‌ها با بهانه‌های مختلف انجام می‌شود.

آ ۲

یادمان

ثبت است بر جریده عالم دوام ما...

به یاد خیر فقید ملایری

همدان‌پیام: بزرگ بود... و از اهالی امروز بود... و با تمام افق‌های باز نسبت داشت... و لحن آب و زمین را چه خوب می‌فهمید...

پیران جهان گاه گاهی که از خستگی روزگار به تنگ می‌آیند و لب به شکوه می‌گشایند می‌گویند دنیا هنوز هم به خاطر آدم‌های خوبش برجاست.... و حکایت آدم‌های خوب حکایت دیروز و امروز جهان و ایران و حتی شهر خودمان نیست. تا دنیا بوده نیکی هم مثل زلال چشمه، جاری بوده و تا هست راه مردان نیک ادامه خواهد یافت و تنها تفاوتش در این است که برخی ستاره‌ها روشن‌تر و برخی نگین‌ها رخشندگی بیشتری بر رکاب دارند.

آ ۳

به مناسبت روز همدان صورت گرفت؛

برگزاری نخستین مسابقه پازل خانوادگی در همدان

همدان‌پیام: به مناسبت روز همدان ۳۰ خانواده در نخستین مسابقه پازل خانوادگی در همدان شرکت کردند.

نخستین مسابقه خانوادگی پازل با طرح "بناهای تاریخی همدان" به همت آکادمی "پدیده" و با همکاری اداره کل میراث فرهنگی، صنایع دستی و گردشگری استان همدان به مناسبت روز همدان، در باغ نظری برگزار شد.

در حاشیه برگزاری این مسابقه، مدیر آموزشگاه پدیده اظهار داشت: با توجه به اینکه این مسابقه در روز همدان برگزار شده، از طرح بناهای تاریخی همدان برای پازل‌ها استفاده شده که ۱۵۰ نفر مشغول درست کردن این پازل‌ها از ساعات اولیه آغاز مسابقه بودند.

مهدی شهپروصال هدف از برگزاری این مسابقه را ایجاد فضای شاد و مفرح برای خانواده‌های همدانی، ایجاد فضای رقابتی فکری در بین خانواده‌ها و برگزاری نمایشگاهی از پازل‌های ساخته شده؛ اعلام کرد.

وی ادامه داد: این مسابقه، زمینه آغاز برنامه‌های مهیج دیگر برای خانواده‌های همدانی را فراهم کرده است.

شهپروصال ادامه داد: این فضا برای ۲ گروه سنی بزرگسالان و کودک و نوجوان آماده شده که بزرگسالان در مسابقه پازل و کودکان و نوجوانان علاقه‌مند آنان نیز در بازی‌های روبیک و دومینو و اوتلو در کارگاه‌های آموزشی این بازی‌ها شرکت کردند.

عکس: همدان پیام - فاطمه السادات باب الحوائجی

وی افزود: برگزاری کارگاه آموزشی در کنار مسابقه پازل خانوادگی در راستای آشنایی کودکان و نوجوانان با بازی‌های فکری مهیج بوده و توسط تیم تخصصی کودک و نوجوان آکادمی پدیده برگزار شده است.

شهپروصال اظهار کرد: اعضای تشکیل‌دهنده آکادمی تخصصی پدیده، متشکل از نخبگان کشوری در رشته خلاقیت و گرافیک، مؤلف کتاب فنی و حرفه‌ای، اساتید دانشگاه و کارشناسان ارشد هستند و پازل‌های کامل شده به نفع امور خیریه در نمایشگاهی در همین مکان به فروش می‌رود.

اجرای برنامه‌های فرهنگی با هدف آشنایی افراد با بناهای تاریخی

در حاشیه این مسابقه؛ مدیرکل میراث فرهنگی، صنایع دستی و گردشگری استان همدان از اجرای برنامه‌هایی با هدف تقویت صنعت گردشگری و آشنایی افراد با بناهای تاریخی خبر داد.

علیرضا ایزدی اظهار داشت: برای پویا کردن فرهنگ باید بر روی کودکان و نوجوانان تمرکز کرده و آنان را با هدف مشخص، تربیت کرد.

وی خاطرنشان کرد: این مسابقه با پیام‌های گردشگری تحت عنوان روز همدان، با طرح بناهای تاریخی روی پازل‌ها انجام شد تا مکان‌های تاریخی و گردشگری همدان در ذهن کودکان و نوجوانان ماندگار شده و با میراث فرهنگی و معنوی همدان بیشتر آشنا شوند.

ایزدی بیان کرد: با توجه به اینکه در زندگی امروزه، کودکان و نوجوانان تعیین‌کننده برنامه خانواده‌ها هستند، با انجام این کار به ظاهر کودکانه، هم ورود خانواده‌ها و هم ورود گردشگر تضمین می‌شود.

وی با بیان اینکه زندگی امروزه پر از هنجارها و ناهنجاری‌ها است، ابراز داشت: نگاه اجتماعی به گردشگری می‌تواند بسیاری از ناهنجاری‌ها را از بین ببرد.

ایزدی افزود: شرکت فرزندان در این نوع مسابقات در کنار خانواده‌هایشان، تضمین‌کننده سلامت خانواده‌ها و اجتماع است چرا که با تخلیه انرژی آنها بسیاری از ناهنجاری‌ها به هنجار تبدیل می‌شود و می‌توانیم به اهداف متعالی در راستای پویا کردن فرهنگ برسیم.

وی در پاسخ به این سوال که استقبال خانواده‌ها را چطور دیدید، گفت: در حوزه کار فرهنگی اگر به کمیت توجه کنیم از هدف مشخص شده دور می‌شویم بنابراین باید به سمتی حرکت کنیم که ارتقای کیفی را به دنبال داشته باشد.

باز هم تصادف در پژوهش

همدان‌پیام: تصادف روز گذشته پژو و کامیون در چهارراه پژوهش کشته نداشت.

ظهر روز گذشته یک دستگاه خودروی سواری پژو در حال تردد از بلوار شهید احمدی‌روشن به سمت چهارراه پژوهش در پل پژوهش با یک دستگاه کامیون آبیاری درختان شهرداری برخورد کرد که این برخورد منجر به چرخش ۹۰ درجه‌ای خودروی پژو و برخورد با سواری پراید شد.

رئیس پلیس راهنمایی و رانندگی شهرستان همدان در این رابطه می‌گوید: روز گذشته یک دستگاه سواری پژو در مسیر میدان مدرس به سمت چهارراه پارک (پژوهش) در حال حرکت بود که در حریم پل به دلیل لغزنده بودن معبر با یک کامیون در حال پارک برخورد کرد.

علی فکری افزود: خودروی سواری پژو پس از برخورد با کامیون ۹۰ درجه می‌چرخد که در همین حال با یک دستگاه پراید که در همان مسیر در حال حرکت بود شاخ به شاخ برخورد کرد.

فکری یادآور شد: خوشبختانه این حادثه تلفات جانی نداشته و تنها راننده خودروی سواری پژو به صورت سطحی مجروح شد. این حادثه در حالی اتفاق افتاد که ۳ ماه پیش نیز برخورد خودروی پراید و اموی‌ام ۲ کشته و یک زخمی در همان محل بر جای گذاشت. البته پیش‌تر مسئولان نسبت به حادثه‌خیز بودن پل‌ها بخصوص پل پژوهش خبر داده بودند به طوری که بنا بر اعلام پلیس هر ۳ روز یک تصادف در پل‌های همدان اتفاق می‌افتد.

تبریک و تهنیت

برادر ارجمند جناب آقای

حاجی‌محمد مهدیان نسب

انتخاب بجا و شایسته حضرتعالی را به سمت

فرمانده محترم انتظامی استان همدان

که نشان از لیاقت و درایت شما دارد صمیمانه تبریک و تهنیت عرض نموده موفقیت روزافزون جنابعالی را از درگاه ایزد یکتا خواهانیم

روابط عمومی دهکده تفریحی فرهنگی ورزشی گنج‌نامه

تبریک و تهنیت

جناب آقای

امیررضا یوسفیان

انتخاب بجا و شایسته حضرتعالی را به سمت

شهردار محترم همدان

تبریک عرض نموده امید است در سایه خداوند سبحان و تجربه‌های ارزشمند جنابعالی شاهد تحقق هر چه سریع‌تر آرزوی هر شهروند در داشتن شهری زیبا و پاکیزه باشیم.

شرکت پیمانکاری حمل قیر حاجیلویی

تبریک و تهنیت

جناب آقای جواد مظفری

انتخاب شایسته حضرتعالی را به عنوان چهره ماندگار در رشته موسیقی فاخر ایرانی در نخستین همایش چهره‌های ماندگار استان همدان تبریک و تهنیت عرض نموده و از خداوند متعال پیشرفت روزافزون شما را در عرصه هنر خواستاریم.

خانواده

تبریک و تهنیت

جناب آقای

امیررضا یوسفیان

انتخاب شایسته حضرتعالی را به سمت

شهردار محترم همدان

تبریک عرض نموده امید است در سایه ایزد منان در این مسئولیت بسیار مهم با توجه به تجربه‌ها و شایستگی‌های گرانقدرتان در خدمت‌رسانی هرچه بهتر به شهروندان محترم پیروز و سربلند باشید.

انجمن تولیدکنندگان شن و ماسه و آسفالت استان همدان

تبریک و تهنیت

جناب آقای

حاجی محمد مهدیان‌نسب

انتصاب بجا و شایسته جنابعالی را به عنوان

فرماندهی محترم نیروی انتظامی استان همدان

تبریک و تهنیت عرض نموده و از خداوند متعال آرزوی توفیقات روزافزون را برای شما خواستاریم.

انجمن صنفی کارفرمایی تولیدکنندگان بتن آماده و فرآورده‌های بتنی استان همدان

برگزاری هشتمین کنگره علوم باغبانی ایران در دانشگاه بوعلی‌سینا

همدان‌پیام: هشتمین کنگره علوم باغبانی ایران با حضور بیش از ۸۰۰ نفر از اساتید، صاحبنظران و دانشجویان باغبانی از ۴ تا ۷ شهریورماه در سالن اجتماعات چمران دانشگاه بوعلی‌سینا برگزار می‌شود. مراسم افتتاحیه این کنگره صبح روز دوشنبه چهارم شهریورماه خواهد بود.

در این کنگره منصور غلامی دبیر علمی کنگره و فرشاد دشتی دبیر اجرایی کنگره به ارائه گزارش خواهند پرداخت. بنا بر اعلام دبیرخانه هشتمین کنگره علوم باغبانی ایران، تعداد یک هزار و ۴۷۳ مقاله به این دبیرخانه رسیده که از این تعداد ۲۴۱ مقاله برای ارائه به صورت سخنرانی و ۳ هزار و ۲۸ مقاله برای ارائه به صورت پوستر پذیرفته شده است.سخنرانی‌های این کنگره با توجه به موضوعات و برنامه‌ریزی‌های صورت گرفته، از بعدازظهر دوشنبه ۴ شهریورماه تا ظهر چهارشنبه ۶ شهریورماه به صورت همزمان در ۶ سالن مجزا انجام خواهد شد.

مدیرکل میراث فرهنگی:

باغ پرندگان در همدان راه‌اندازی می‌شود

همدان‌پیام: مدیر کل میراث فرهنگی، صنایع دستی و گردشگری استان همدان از راه‌اندازی باغ پرندگان در همدان خبر داد.

علیرضا ایزدی با بیان اینکه حوزه‌های گردشگری بسیار مختلف بوده و شامل قسمت‌های متنوعی است، گفت: باغ پرندگان همدان از دوم شهریورماه راه‌اندازی می‌شود.

وی اظهار داشت: برای ماندگاری گردشگران در استان همدان برنامه‌های مختلفی برگزار می‌شود که یکی از این برنامه‌ها، افتتاح باغ پرندگان در مجموعه تله‌کابین گنج‌نامه است.

ایزدی در گفتگو با مهر عنوان داشت: با توجه به فضا و شرایط آب و هوایی منطقه و میزان ورودی گردشگر در این منطقه با همکاری بخش خصوصی، باغ وحش موقتی در مجموعه تله‌کابین به معرض نمایش در می‌آید.

برپایی باغ پرندگان تجربه جدیدی در حوزه گردشگری است

وی با بیان اینکه این موضوع می‌تواند تجربه جدیدی در حوزه گردشگری باشد، گفت: این باغ وحش با هدف پر کردن اوقات فراغت گردشگران و ایجاد فضای جدید در همدان دایر می‌شود.

مدیرکل میراث فرهنگی، صنایع دستی و گردشگری استان همدان گفت: امیدوار هستیم با برپایی این باغ وحش گام جدیدی در راستای جذب گردشگر انجام گیرد.

ایزدی با اشاره به اینکه این باغ وحش به طور موقت برگزار می‌شود، اظهار داشت: امیدواریم بتوانیم مانند شهرهای تهران و مشهد یک باغ وحش دائمی در همدان ایجاد کنیم.

وی از وجود ۷۰ نوع پرنده و خزنده و جانور در این باغ وحش خبر داد و افزود: سعی شده در این باغ وحش گونه‌های مختلف جانوری به نمایش درآید که به تعداد آنها در چند روز آینده افزوده خواهد شد.

مدیرکل میراث فرهنگی، صنایع دستی و گردشگری استان همدان با اشاره به اینکه فعالیت باغ پرندگان تا ۱۵ شهریورماه ادامه دارد، اظهار داشت: برنامه جنگ شادی و اقوام ایرانی نیز در همدان هر شب در حال برگزاری است.

گزارشی از نخستین روز هفته دولت

روز افتتاح پروژه‌ها در ملایر

استاندار همدان در ملایر: مدیران شهرستان به دنبال اولویت‌ها باشند

ادامه از صفحه یک: علی‌محمد آزاد اظهار داشت: ما از ابتدای انقلاب با سختی‌ها پیش آمده‌ایم و امروز نیز وجود تحریم‌ها این سختی را بیشتر کرده است؛ اما خاصیت این مشکلات این است که ما کارهایمان را با برنامه‌ریزی انجام دهیم.

آزاد، مدیر موفق را مدیری دانست که بتواند از امکانات بالقوه استفاده کند و افزود: مدیر موفق باید با نظرات و برنامه‌ریزی پیش رود و استعدادها را شناسایی کند.

وی "بام ملایر" را یکی از طرح‌های موفق برشمرد و گفت: در این طرح از جنگلی بی‌استفاده؛ مکانی زیبا و مفید ساخته شده است که در آینده‌ای نزدیک با تکمیل شدن آن می‌تواند تأثیر بسزایی در گردشگری استان بگذارد.

گفتنی است؛ در نخستین روز از هفته دولت در ملایر ۶ پروژه با حضور استاندار همدان با اعتباری بالغ بر ۲۴ میلیارد و ۷۲۵ میلیون تومان افتتاح و کلنگ‌زنی شد و ۲ پروژه نیز مورد بازدید قرار گرفت.

شرکت لوح زرین ملایر با ظرفیت تولید کاغذ کرافت

در بازدید از شرکت لوح زرین و خط تولید کاغذ گرافت، که نخستین بازدید بود، مدیرعامل این شرکت اظهار داشت: کارخانه لوح زرین قابلیت تولید روزانه ۵۵ تن را داراست؛ اما در حال حاضر تولید این مرکز روزانه ۳۰ تن است.

اسماعیل حاتمی با اعلام اینکه ۴۰ نفر به صورت مستقیم و ۲۰۰ نفر غیرمستقیم در این مجموعه فعالیت دارند، خاطرنشان کرد: فاز اول این مجموعه راه‌اندازی شده است، اما تا ۳ مرحله قابلیت افزایش دارد و می‌تواند کاغذ دوبلکس، پشت سفید و سفید خالص تولید کند؛ ولی در حال حاضر تولیدات ما کاغذ گراف و لانیر است.

حاتمی با بیان اینکه در حال حاضر تقاضای داخلی زیاد است و صادرات نداریم، افزود: بیشترین تقاضای ما در زمینه کارتن‌سازی و صنایع تبدیلی است؛ همچنین کارخانه لوح‌زرین سال ۱۳۸۹ با سرمایه‌ای بالغ بر ۱۶ میلیارد تومان به بهره‌برداری رسید.

شرکت بافت‌سان

در بازدید استاندار، هیأت مدیره و نماینده مردم ملایر از شرکت بافت‌سان، مدیرعامل این شرکت گفت: این شرکت با اعتباری بالغ بر ۸۰ میلیارد تومان آغاز به کار کرده است و تا آبان‌ماه سال جاری به بهره‌برداری خواهد رسید.

مهدی جلال‌زاده در ادامه افزود: این شرکت قابلیت اشتغال‌زایی ۲۱۰ نفر را در ۳ شیفت خواهد داشت؛ همچنین شرکت بافت‌سان در مساحت ۴۰۰ مترمربع در حال احداث و در حال حاضر ۹۰ درصد پیشرفت فیزیکی داشته است. وی تولید این شرکت را ۱۸ هزار تن در سال پیش‌بینی کرد. همچنین گفتنی است این شرکت مواد منسوجی و به عبارتی ملحفه‌های یک بار مصرف مانند باند، کلاه، ماسک و... که در مراکز بهداشتی درمانی و صنعتی استفاده می‌شود را تولید می‌کند.

شرکت بافت‌سان با اعتباری بالغ بر ۸۰ میلیارد تومان سرمایه‌گذاری ریالی و ارزی احداث شده و ظرف ۲ ماه آینده به بهره‌برداری آزمایشی می‌رسد که تاکنون در این پروژه ۲۳ میلیارد تومان اعتبار ریالی و ۲۰ میلیون یورو اعتبار ارزی هزینه شده و تمام دستگاه‌ها از کشور آلمان وارد شده است.

کلنگ‌زنی ساختمان تجاری واقع در مسکن مهر

در ادامه کلنگ‌زنی ساختمان تجاری واقع در محدوده مسکن‌های مهر شهرستان ملایر توسط استاندار و نماینده ملایر انجام گرفت.

رئیس اداره اوقاف شهرستان ملایر در این خصوص گفت: ساخت این پروژه در زیربنایی بیش از ۱۳ هزار مترمربع و مساحتی بالغ بر ۴ هزار و ۳۵۳ مترمربع احداث خواهد شد.

حجت‌الاسلام رضا زین‌العابدینی هزینه احداث این مجتمع تجاری را ۱۴۶ میلیارد و ۱۲۱ میلیون و ۵۴۰ هزار ریال ریال عنوان و اظهار کرد: ارزش این ملک ۲۶ میلیارد و ۱۲۱ میلیون و ۵۴۰ هزار ریال است که هزینه ساخت آن ۱۰۰ میلیارد ریال و هزینه تجهیز این واحد تجاری ۲۰ میلیارد ریال بوده است.

وی محل تأمین اعتبارات این پروژه را موقوفات مرحوم سیف‌الدوله عنوان کرد و افزود: پیمانکار این پروژه، مؤسسه بنیاد توسعه و عمران موقوفات کشور است که کارهای عمرانی مربوط به اوقاف را انجام می‌دهد.

زین‌العابدینی با اشاره به اینکه این پروژه برای ۲۰۰ نفر به طور مستقیم ایجاد اشتغال کرده است، گفت: برای این مجتمع تجاری؛ پارکینگ، رستوران، نمازخانه، داروخانه، نانوایی، فضای بازی کودکان و... پیش‌بینی شده است.

افتتاح ۲۵۰ واحد مسکن مهر فرهنگیان ملایر

۲۵۰ واحد مسکن مهر فرهنگیان ملایر؛ پروژه مورد افتتاح بعدی بود که در این مراسم، رئیس اداره راه و شهرسازی ملایر مبلغ اعتبار هزینه شده این طرح را ۱۱ میلیون و ۲۵۰ هزار تومان عنوان کرد و افزود: این اعتبار از محل تسهیلات واحد مسکن‌های مهر و متقاضیان این واحدها تأمین شده است.

غلامحسین تقوی اظهار داشت: زمین این مجموعه از اراضی ۲۰ هکتاری موقوفه شهرستان با مساحتی بالغ بر ۱۷ هزار و ۷۴۰ مترمربع برآورد شده است و متراژ این واحدها ۵۵، ۶۸، ۷۲، ۷۸ و ۸۲ مترمربع است؛ همچنین احداث مسکن‌های مهر شهرستان ملایر از سال ۸۹ آغاز و تاکنون به طور متوسط ۶۷ درصد پیشرفت فیزیکی داشته است.

در این مراسم استاندار همدان سند و کلید یکی از واحدهای مسکونی را به صورت نمادین به مالک آن اهدا کرد.

افتتاح فاز نخست "بام ملایر"

افتتاح فاز یک بام ملایر و مجموعه آبشارها و آبنماهای ملایر از دیگر طرح‌های افتتاح شده سفر استاندار همدان به ملایر بود.

نماینده مردم ملایر در مجلس شورای اسلامی نیز در این مراسم گفت: تمام بخش‌های مختلف دولتی و غیر دولتی به احترام مردم کار می‌کنند و همه خدمتگزار مردم هستیم.

علی‌نعمت چهاردولی افزود: مردم در همه زمینه‌ها در صحنه حضور داشته‌اند و شایستگی خود را به اثبات رسانده‌اند و حال نوبت ما است که قدردان آنان باشیم.

وی افزود: امروز شاهد گوشه‌هایی از پتانسیل‌های ملایر بوده‌ایم؛ اما پتانسیل این شهر بالاتر است و این شهر؛ پایتخت مبل و منبت ایران است.

چهاردولی این روز را روز همدلی با مردم خواند و خاطرنشان کرد: مردم خود را مالک اصلی می‌دانند و نظر می‌دهند که اگر از این نظرات استفاده نشود ظلم به پتانسیل‌هاست چراکه ملایر به زیرساخت‌های قوی نیاز دارد.

شهردار ملایر نیز از افزایش سرانه فضای سبز ملایر از ۱۲/۸ به ۱۶/۰۹ خبر داد و خاطرنشان کرد: بلوار وکیل‌الرعایا، جاده سلامت، مینی‌ورلد و بام ملایر در مساحتی بالغ بر ۴۶۰ هکتار احداث شده است که به دنبال آن حل مشکل ترافیکی را داشته‌ایم و در ملایر توانسته‌ایم با این کمربند فضای سبز غرب شهر را به شرق شهر متصل کنیم.

علیرضا امامی در ادامه افزود: ۸ میلیارد و ۳۸۰ میلیون تومان اعتبار برای این پروژه‌ها در نظر گرفته شده که ۵ میلیارد تومان آن اعتبار دولتی بوده و اختصاص داده شده است. وی در پایان از اشتغال ۳۱۲ نفر در پروژه‌های عمرانی انجام شده خبر داد.

افتتاح مرکز تولیدی شیک‌پوشان در ملایر

استاندار همدان مرکز تولیدی پوشاک شیک‌پوشان ملایر را نیز افتتاح کرد که در این افتتاحیه سرپرست واحد تولیدی شیک‌پوشان ملایر، میزان تولید این واحد را سالانه ۱۲ هزار مانتو و پالتو عنوان و خاطرنشان کرد: در حال حاضر ۹۰ نیرو در این واحد تولیدی مشغول به فعالیت هستند.

حسن کریمی اظهار داشت: تولیدات ما به ۱۲۵ استان کشور ارسال می‌شود که این مرکز تولیدی با ۶۰۰ مترمربع زیربنا با اعتباری بالغ بر ۷۰۰ میلیون تومان به بهره‌برداری رسیده است و به صورت شرکت تعاونی فعالیت می‌کند.

وی افزود: اما مرکز تولیدی در حال حاضر با مشکل کمبود نقدینگی برای خرید تجهیزات و ماشین‌آلات جدید و خرید مواد اولیه همچنین کمبود فضا و مکان برای توسعه اشتغال بیشتر مواجه است. این موارد از جمله مشکلاتی بود که با استاندار و نماینده مردم ملایر در مجلس مطرح شد.

در ادامه، جلسه شورای اداری شهرستان ملایر برگزار شد که استاندار همدان با اشاره به اینکه فشارهای اقتصادی مردم را آزار می‌دهد، گفت: این مسائل باعث نشده است که مردم مقاومت خود را از دست بدهند؛ اما مردم ایران هیچگاه دشمنان را یاری نکرده‌اند.

علی‌محمد آزاد افزود: مشکلات اقتصادی زیاد است؛ اما خوشبختانه کشور مشکل مالی ندارد و ذخایر ارزی مناسب است.

آزاد خاطرنشان کرد: این تحریم‌ها باعث می‌شود ما به خودمان بیاییم و از امکاناتی که در کشور وجود دارد به نحو احسن استفاده کنیم و آینده خوبی را برای کشور بسازیم که این معنای حماسه سیاسی است.

وی با اشاره به جابه‌جایی دولت افزود: در نظام اسلامی ما جابه‌جایی قدرت نداریم؛ بلکه جابه‌جایی خدمت است. همه ما خدمتگزار مردم هستیم و فقط مسئولیت‌ها جابه‌جا می‌شود.

آزاد گفت: در مقابل همه تصمیمات مسئول هستیم و باید در پیشگاه خداوند پاسخگو باشیم و این مسئولیت سنگینی است.

وی با بیان اینکه تکمیل پروژه‌های نیمه‌تمام باید در اولویت قرار گیرد، افزود: متأسفانه در سال گذشته نتوانستیم پروژه‌ها را به اتمام برسانیم و شاید امسال هم وضعیت اینگونه باشد پس اولویت‌ها را فراموش نکنیم.

آزاد معضل اشتغال را جدی دانست و به مسئولان ادارات توصیه کرد در برنامه‌ریزی‌های خود به اشتغال توجه داشته باشند و به کارهایی توجه کنند که به جای سرمایه، نیرو می‌خواهد.

استاندار همدان از مسئولان شهرستان خواست به مسکن‌های مهر توجه ویژه‌ای داشته باشند و توجه به مسائل کشاورزان و معادن را فراموش نکنند.

معاون استاندار و فرماندار ویژه ملایر نیز انتخاب دولت توسط مردم را حاصل کارآمدی نظام جمهوری اسلامی برشمرد.

مصطفی آزادبخت ادامه داد: هدف همه ما به عنوان مسئولان نظام در راستای منویات مقام معظم رهبری، خدمت به مردم است و در این راستا صبر، حوصله و وحدت باید در صدر امور کاری ما قرار گیرد.

وی با اشاره به اینکه فضای وحدت و همدلی با محوریت معنوی امام جمعه در ملایر بین مسئولان برقرار است، عنوان داشت: سالی که مقام معظم رهبری در آن شعار "حماسه سیاسی و حماسه اقتصادی" را مطرح کردند باید بتوانیم تحقق این شعار را اجرایی کنیم. مردم ایران در انتخابات؛ حماسه سیاسی را آفریده و باید حماسه اقتصادی نیز تا پایان سال به تحقق برسد.

فرماندار ویژه ملایر تصریح کرد: در هفته دولت در شهرستان ملایر ۱۴۰ طرح به بهره‌برداری می‌رسد که اعتبار هزینه شده برای این تعداد طرح ۷۷ میلیارد و ۵۵۷ میلیون تومان است.

وی گفت: همچنین پروژه‌های کلنگ‌زنی در هفته دولت ۳ طرح است که اعتبار پیش‌بینی شده برای این طرح‌ها نیز ۱۴ میلیارد و ۴۴۰ میلیون تومان است.

آزادبخت کل اعتبار هزینه شده برای ۱۴۳ طرح در هفته دولت در ملایر را ۹۱ میلیون و ۹۷۰ میلیون تومان عنوان کرد.

در ادامه نماینده مردم ملایر در مجلس شورای اسلامی نیز به ویژگی‌ها و توانمندی‌های شهرستان ملایر در زمینه‌های مختلف اشاره کرد و ابراز داشت: برخی ویژگی‌های ملایر در استان و کشور منحصر به فرد است.

علی‌نعمت چهاردولی اظهار داشت: بیش از ۵۰ درصد صادرات استان مربوط به شهرستان ملایر است و موقوفه بودن ۶۳ درصد شهرستان و همچنین داشتن جایگاه نخست تولید انگور در کشور، ملایر را منحصر بفرد کرده است.

وی به موفقیت‌های علمی، فرهنگی، عمرانی و اقتصادی شهرستان اشاره کرد و افزود: با این وجود، ملایر دارای مشکلاتی است که اگر این مشکلات رفع نشود این شهرستان با بحران مواجه خواهد شد.

نماینده مردم ملایر در مجلس شورای اسلامی، مهمترین مشکلات ملایر را ضعف ولتاژ برق، بحران کمبود آب در روستاها و مشکلات کارگاه‌ها و شهرک‌های صنعتی اعلام کرد.

وی تصریح کرد: در برخی شهرستان‌های استان که از نظر جمعیتی از ملایر کمتر هستند چند مجتمع آب روستایی وجود دارد در حالی که در شهرستان ملایر تنها یک مجتمع آب روستایی موجود است.

چهاردولی کمبود آب در بخش کشاورزی را یکی از مشکلات شهرستان ملایر برشمرد و گفت: کمبود آب، مقدمه و تهدیدی برای باغات انگور این شهرستان است که اگر چاره‌ای برای آن اندیشیده نشود در آینده و سال‌های آتی، باغات انگور ملایر با خطرات جدی مواجه خواهد بود.

وی در ادامه با اشاره به اینکه شهرستان ملایر در حال حاضر با داشتن ۷ شهرک صنعتی دارای مشکلات است، گفت: برخی واحدهای تولیدی با نیروی کمتر از ظرفیت و تولید ۳۰ درصدی کار می‌کنند که این مهم نیاز به حمایت این واحدها برای فعال شدن و جلوگیری از تعطیلی آنها دارد.

نماینده مردم ملایر در مجلس شورای اسلامی در ادامه به ظرفیت‌های مبل و منبت ملایر اشاره کرد و افزود: بیش از ۱۵هزار نفر در این حرفه در ملایر مشغول به کار هستند اما متأسفانه با آنکه همه زحمات این صنعت در این شهرستان انجام می‌شود، سود آن عاید دیگران می‌شود.

وی ملایر را نیازمند داشتن یک نمایشگاه دائمی مبل و منبت دانست و تصریح کرد: در این راستا برای رفع مشکل منبت‌کاران و بالا بردن ظرفیت مبلمان شهرستان، نیازمند حمایت مسئولان هستیم.

چهاردولی در پایان خاطرنشان کرد: مردم ایران مردمی قدرشناس هستند و با همه مشکلات و گرانی‌ها، مقاومت خود را از دست نداده و اکنون نوبت مسئولان است تا پاسخ مردم را در این قدرشناسی بدهند.

در پایان نیز استاندار همدان طرح خطوط ۲۰ کیلوولت کسب (بخش جوکار)، انبار نفت، گل یخ و نمازگاه را افتتاح کرد.

رئیس اداره برق شهرستان ملایر در این رابطه گفت: این پروژه با اعتباری بالغ بر ۱۵ میلیارد ریال آماده بهره‌برداری است.

غلامرضا یداللهی در ادامه اظهار داشت: ۲۱ پروژه برق‌رسانی به مراکز تولیدی کشاورزی و خدماتی به مبلغ ۷ میلیارد و ۴۳۰ میلیون ریال توسط توزیع نیروی برق شهرستان ملایر طراحی، نظارت و اجرا شده که امروز مورد بهره‌برداری قرار می‌گیرد.

وی گفت: این طرح به کاهش مدت خاموشی و اصلاح افت ولتاژ مشترکان روستای کمک بسزایی خواهد کرد.

یادداشت

روز همدان فقط برای تجلیل نیست

همدان‌پیام: روز جمعه مراسم ویژه روز همدان با حضور مسئولان استان برگزار شد و در آن از نخبگان و برگزیدگان استان تجلیل به عمل آمد. هرچند در مراسم مشابهی که سال گذشته برگزار شد، از تعدادی از چهره‌های برگزیده قدردانی شده بود اما این بار عنوان تجلیل از چهره‌های ماندگار استان را به آن دادند و آئین پاسداشت روز همدان به همایشی منتهی شد که با همین عنوان برگزار شد.

تجلیل از مفاخر و چهره‌های موفق و نخبه، حرکتی ارزشمند و مطابق با سنت‌ها و آداب دینی و ملی ماست که سال‌هاست در کشور و استان‌ها با بهانه‌های مختلف انجام می‌شود.

وقتی از عنوان "چهره‌های ماندگار" استفاده می‌کنیم، مقصود ما فرد یا افرادی هستند که از توان و استعداد بالای خود بیشترین استفاده را در جهت رشد و بالندگی جامعه و خدمت به مردم در حوزه‌ای خاص کرده و در رشد و شکوفایی جامعه، نقش و تأثیر فراوانی داشته‌اند و به طور کلی مایه افتخار شهر و دیار کشور خود هستند.

بدون شک قدردانی از این افراد و ارج نهادن به تلاش‌ها و زحمات آنها نه تنها حرکتی ارزشمند و خداپسندانه، بلکه یک مسئولیت مهم به حساب می‌آید و لذا شایسته است چنین حرکت و اقدامی به بهترین شکل ممکن صورت بگیرد تا جایگاه ممتاز نخبگان و برگزیدگان جامعه همواره حفظ شود.

در استان فرهنگی – تاریخی همدان نیز از این چهره‌های موفق و نخبه بسیار می‌توان یافت. یکی از مهمترین ظرفیت‌های استان، برخورداری از انسان‌های توانمند و نخبه‌ای است که هر کدام از آنها نقش و تأثیر فراوانی در پیشرفت استان دارند.

تجلیل و قدردانی از اینگونه افراد، تنها یکی از حرکت‌های ارزشمند است که باید صورت بگیرد و ضرورت‌های دیگری نیز در این زمینه وجود دارد. از جمله اینکه در کنار ارج نهادن به جایگاه بلند نخبگان، باید برای بهره‌گیری درست از ظرفیت‌های آنها در زمینه‌های مختلف نیز برنامه‌ریزی و تلاش شود.

گذشته از اینکه همان تجلیل از چهره‌های ماندگار نیز در اهدای لوح و تندیس و امثال آنها خلاصه شده و مسئولان استان برنامه دیگری برای این کار نداشتند؛ جای خیلی از نخبگان نیز در همایش مذکور خالی بود و از آن طرف برخی چهره‌هایی که قبلاً از آنها قدردانی شده بود، باز مورد توجه قرار گرفتند. اما موضوع مهمتر، آن است که در حد همین افراد معرفی شده به عنوان چهره ماندگار، برنامه‌ریزی درستی داشته باشیم و آنها را فراموش نکنیم.

از این رو انتظار می‌رود در کنار شناسایی و معرفی چهره‌های ماندگار و نخبگان استان در زمینه‌های مختلف و پس از تجلیل و قدردانی شایسته از آنها، در جهت بهره‌گیری درست از ظرفیت‌های ارزشمند استان در این زمینه، برنامه‌ریزی و تلاش شود تا آثار حضور و نقش آفرینی نخبگان در زمینه‌های مختلف و کمک آنها به پیشرفت استان، بیش از پیش مشهود و قابل درک باشد.

به هرحال تجلیل از چهره‌های ماندگار استان حرکت مهم و ارزشمندی است که می‌تواند نقطه آغاز حرکت‌ها و اقدامات بهتر و مناسب‌تری در این زمینه باشد بویژه اینکه در کنار کیفیت‌بخشی به اینگونه برنامه‌ها و همایش‌ها، تلاش‌هایی نیز در جهت استفاده بموقع و مناسب از ظرفیت‌های نخبگان و چهره‌های ماندگار صورت بگیرد.

خبر

مدیرکل اداره غله و بازرگانی منطقه ۱۳ همدان خبر داد:

پرداخت پول گندم به گندمکاران در مراحل پایانی

همدان‌پیام: مدیرکل اداره غله و بازرگانی منطقه ۱۳ همدان، پرداخت پول گندم به گندمکاران را در مراحل پایانی اعلام کرد و گفت: بعد از اختصاص بودجه از سوی دولت، مابقی معوقات به حساب گندم‌کاران واریز خواهد شد.

غلامرضا راد در گفتگو با فارس اظهار کرد: پرداخت پول گندم به کشاورزان آغاز شده و اکنون در مراحل پایانی قرار دارد.

وی در خصوص ادامه خرید گندم از کشاورزان و اختصاص بودجه دولتی افزود: دولت در پرداخت پول گندم به خریداران که به صورت مرحله‌ای و طی یک روند اقدام به این کار می‌کند توانسته مبلغ قابل توجهی را پرداخت کند.

مدیرکل غله و بازرگانی منطقه ۱۳ همدان اظهار کرد: پرداخت پول گندم به کشاورزان پیش از این تا ۳۱ تیر ماه انجام شده بود که از آن تاریخ به بعد نیز دولت مبلغی را تا تاریخ ۱۳ مردادماه پرداخت کرد و پرداخت مابقی نیز به اختصاص بودجه دولت بستگی دارد.

وی خاطرنشان کرد: در روزهای نخست خرید گندم، روزانه ۴ تا ۵ هزار تن گندم از گندمکاران تحویل گرفته می‌شد که از تاریخ ۲۰ مردادماه این روند کاهش یافته و به مراحل پایانی خود نزدیک شده است.

راد افزود: با توجه به خریدهای صورت گرفته سعی بر این است بلافاصله بعد از اختصاص بودجه از سوی دولت، مابقی معوقات به حساب گندم‌کاران واریز شود.

امام جمعه اسدآباد:

مسئولان قدردان مردم باشند

همدان‌پیام: مسئولان با وجدان کاری و خدمت صادقانه، باید قدردان مردم باشند.

امام جمعه اسدآباد گفت: هفته دولت تلنگری است که مسئولان جامعه اسلامی به خود ببالند زیرا خدمتگزاری به مردم، افتخار بزرگی است که نصیبشان شده است.

به گزارش فارس، حجت‌الاسلام سید موسی حسینی‌مجد در جمع مسئولان رؤسای ادارات شهرستان اسدآباد در نخستین روز از هفته دولت اظهار داشت: مسئولان در دولت اسلامی باید ادامه‌دهنده راه و روش شهیدان باهنر و رجایی باشند و آنان را الگوی عملی خود قرار دهند.

امام جمعه اسدآباد در ادامه با تأکید بر تکریم ارباب‌رجوع در ادارات و نهادهای دولتی، تصریح کرد: مردم به عنوان پشتوانه‌ای محکم برای دولت و انقلاب اسلامی هستند چرا که آنان خود موجب پیروزی و پایداری انقلاب شدند و احترام و تکریم آنان در هر لباسی باید مورد توجه واقع شود.

شنیده

۱- زمزمه افزایش قیمت آب و برق به گوش می‌رسد. گویا مسئولان وزارت نیرو در صددند در قیمت آب و برق بازنگری کنند. گفته می‌شود دلیل این اقدام به گفته آنها پایین بودن درآمد حاصل از فروش آب و برق با توجه به قیمت تمام شده است. گویا این بازنگری در دستور کار دولت قرار گرفته است.

۲- مجامع استانی با رئیس جمهور دیدار خواهند داشت. شنیده شده که قرار است بزودی مجامع استان‌های کشور با حسن روحانی دیدار داشته و در رابطه با مسائل استانی با وی گفتگو کنند. گویا مهمترین موضوع این دیدار، انتخاب استانداران و فرمانداران در کشور خواهد بود.

۳- با وجود گذشت چند ماه از ریاست ۲ نماینده بر مجمع نمایندگان، هیچ گزارشی منتشر نشده است. گفته می‌شود با وجود آنکه پس از ریاست خجسته، مجمع نمایندگان ۲ رئیس به خود دیده، گزارشی از عملکرد چند ماهه آن منتشر نشده است. گفتنی است پس از خجسته، نعمتی و پورمختار به ترتیب ریاست مجمع را بر عهده گرفتند.

خبر

پروژه‌های آموزشی تویسرکان نیازمند اعتبار

همدان‌پیام: انجام پروژه‌های آموزش و پرورش در تویسرکان نیاز به ۶ میلیارد و ۴۰۰ میلیون تومان اعتبار دارد.

مدیرکل نوسازی، توسعه و تجهیز مدارس استان همدان در حاشیه نشست بررسی مشکلات مدارس آموزش و پرورش تویسرکان در گفتگو با فارس، اظهار کرد: اعتبار عمرانی سال گذشته آموزش و پرورش تویسرکان ۹۳۳ میلیون تومان بوده که حدود ۲۵ درصد از آن تخصیص پیدا کرده است.

ابراهیم امینی‌فرد افزود: این اعتبارات از محل منابعی بوده که به طور عمده برای تعمیرات مدارس، سیستم گرمایشی و برخی از پروژه‌های دارای مشکل جدی اختصاص یافته است. وی ادامه داد: نیاز ما برای انجام پروژه‌های آموزش و پرورش در تویسرکان ۶ میلیارد و ۴۰۰ میلیون تومان است که اگر ۲ میلیارد تومان هم به این بخش تزریق شود، می‌توانیم بخش زیادی از طرح‌های عمرانی آموزش و پرورش را انجام دهیم.

وی با بیان اینکه سالانه از اعتبارات بخش تخریب و بازسازی، یک تا ۲ میلیارد تومان برای بازسازی و تخریب مدارس تویسرکان اختصاص یافته، ابراز کرد: کلاس‌های طرح ۳-۳-۶ طی سال گذشته توسعه یافته و مقاوم‌سازی شدند و بخشی از کار تخریب و بازسازی مدارس در شهر تویسرکان و فرسفج در دستور کار است که تلاش داریم هر چه زودتر این بخش از برنامه نیز به اتمام برسد.

مدیرکل نوسازی، توسعه و تجهیز مدارس استان همدان با اشاره به تخریب و بازسازی ۹۶ کلاس درس در این شهرستان، از در دست اجرا بودن تخریب و بازسازی ۲۳ کلاس درس خبر داد.

اجرای نظام دوری در مدارس ابتدایی همدان

همدان‌پیام: معاون آموزش ابتدایی اداره کل آموزش و پرورش همدان از اجرای نظام دوری در سیستم ابتدایی استان همدان خبر داد و گفت: این طرح به آرامی در حال اجراست.

معصومه معصومیان اظهار داشت: با توجه به اینکه کتاب‌های سال سوم ابتدایی تغییر کرده، یکی از برنامه‌های معاونت آموزش ابتدایی برگزاری دوره‌های ضمن خدمت برای معلمان کلاس سوم ابتدایی است. وی با بیان اینکه در استان همدان ۹۰۰ کلاس مستقل و ۸۰۰ کلاس چند پایه دایر است که معلمان کلاس سوم در آن تدریس می‌کنند، تصریح کرد: برای این تعداد از معلمان ۶۰ درصد آموزش‌های دوره ضمن خدمت در طول تابستان و ۴۰ درصد در طول سال تحصیلی اجرا می‌شود.

معاون آموزش ابتدایی اداره کل آموزش و پرورش استان همدان با اشاره به اینکه در استان همدان بیش از یک هزار و ۴۰۰ مدرسه ابتدایی وجود دارد، تصریح کرد: برای سال تحصیلی جدید برنامه عملیاتی یک ساله ابتدایی را تدوین کرده و در قالب یک کتاب به تمام مدارس ابتدایی ارسال کردیم. وی خاطرنشان کرد: مدیران مدارس موظف شدند بر اساس شاخص‌های اعلام شده، برنامه‌ریزی سالانه داشته باشند.

shenide@hamedanpayam.com

آدینه

شوراها به کارهای کوچک راضی نشوند

همدان‌پیام: نماینده ولی فقیه و امام جمعه شهر همدان با اشاره به روی کار آمدن شورای شهر جدید و تغییر شهردار همدان گفت: شورای شهر و شهردار خود را به کارهای کوچک راضی نکنند.

به گزارش مهر، آیت‌ا... غیاث‌الدین طه‌محمدی در خطبه‌های نماز جمعه شهر عنوان کرد: مسئولان باید به دنبال کارهای ماندگار برای شهر باشند چراکه درگذشته بسیاری از پروژه‌های ساخته شده در شهر بدون مطالعه انجام شده که در این خصوص ورزشگاه و حسینیه‌هایی ساخته شده که اکنون بی‌استفاده مانده است.

وی با اشاره به اینکه اگر مسئولان به دنبال هزینه کردن بیت‌المال هستند باید قبل از آن در مورد صرف آن بیشتر تأمل کنند، افزود: امیدواریم خدمات دولت جدید در راستای حفظ خون شهدا باشد.

امام جمعه همدان با اشاره به لزوم توجه به شناخت بوعلی‌سینا، گفت: بوعلی زیرساخت‌های علم پزشکی جهان را پایه‌ریزی کرد که نباید مفاخر خود را فراموش کنیم و کشورهای دیگر بیش از زادگاهش به این حکیم توجه می‌کنند و باید گفت که بوعلی‌سینا توسط برخی کشورها مصادره شده است.

وی افزود: میرسیدعلی همدانی برای مردم همدان شناخته شده نیست و این در حالی است که بسیاری از مردم کشمیر به واسطه وی مسلمان و به آیین تشیع درآمده‌اند و او فرهنگ دینی و هنری کشور هندوستان را تغییر داد.

امام جمعه همدان با اشاره به لزوم برگزاری کنگره بزرگداشت این عارف همدانی، عنوان کرد: ظلم است که در طول این سال‌ها میرسیدعلی همدانی شناخته نشده است. اگر الگوهای خود را فراموش کنیم از راه سعادت باز خواهیم ماند مانند کشور عربستان که اکنون هویتی ندارد.

جهان اسلام در شرایط خاصی قرار دارد

امام جمعه موقت ملایر نیز گفت: امروز جهان اسلام در شرایط خاصی قرار دارد و وظیفه مسلمانان اتحاد و همدلی است.

حجت‌الاسلام سیدحسن فاضلیان در خطبه‌های نماز جمعه ملایر با اشاره به نزدیک شدن به ایام شهادت امام جعفر صادق(ع) این امام همام را اشاعه‌کننده مذهب تشیع عنوان کرد و افزود: امسال نیز باید برنامه‌های شهادت امام جعفر صادق(ع) مانند سال‌های گذشته با شکوه خاصی برگزار شود.

وی با اشاره به تحولات کشور مصر و آزادی حسنی مبارک گفت: نبود رهبری عاقلانه و گوش ندادن رهبران انقلاب مصر به فرامین رهبر ایران، خون‌های پاک شهدای انقلاب مصر را به باد داد و امروز این کشور دچار بحرانی اینچنینی شده است.

خطیب جمعه موقت ملایر افزود: استکبار وقتی وحدت و آزادی‌خواهی ملت‌های مسلمان را مشاهده کرد با طرح نقشه‌های جدید از درون کشورها تفرقه را بین شیعه و سنی راه انداخت و امروز نتیجه این تفرقه، تحولات کشورهایی چون مصر و سوریه است.

حجت‌الاسلام فاضلیان در ادامه در تأکید به نمازگزاران گفت: باید زمینه‌های ازدواج آسان را برای جوانان فراهم کنیم و ازدواجها بموقع، معقولانه، خردمندانه و پایدار بوده و از روی احساسات نباشد.

وی اقتدار و صلابت کشورمان را در سایه داشتن ولایت فقیه برشمرد و بر استمرار حرکت در مسیر ولایت تأکید کرد.

تجلیل از پزشکان بخش سردرود

سردرود – خبرنگار همدان‌پیام: به مناسبت اول شهریورماه زادروز بوعلی‌سینا، پزشکان درمانگاه شهر دمق تجلیل شدند.

رضا نصرتی بخشدار سردرود در این مراسم با تبریک این روز و قدردانی از تلاش پزشکان به بیان مطالبی در خصوص طرح پزشک خانواده، مشکل آب شرب، کمبود دارو در درمانگاه گاوسوار و غینرجه پرداخت.

گفتنی است؛ در پایان با اعطای لوح و هدیه از پزشکان درمانگاه شهر دمق قدردانی شد.

۷۰ درصد مدارس تویسرکان قدیمی هستند

همدان‌پیام: رئیس آموزش و پرورش تویسرکان با بیان اینکه بیش از ۷۰ درصد مدارس تویسرکان قدیمی هستند، گفت: بافت مدارس تویسرکان نیاز به نوسازی دارند که امیدواریم این مدارس با مساعدت مسئولان امر در طرح بازسازی قرار گیرند.

علی بیات در نشست بررسی مشکلات آموزش و پرورش با معاون عمرانی این سازمان در کشور، تویسرکان را یکی از شهرستان‌های فرهنگی معرفی کرد و افزود: آموزش و پرورش در روستای کهنوش ۴۵۰ فرهنگی فعال و بازنشسته دارد؛ همچنین اختصاص رتبه برتر در بخش قرآن و معارف اسلامی توسط دانش‌آموزان تویسرکان در چند سال اخیر و کسب رتبه چهارم پژوهش‌سرای رضی از ظرفیت‌های تویسرکان در حوزه آموزش و پرورش است. وی با بیان اینکه شهرستان به دلیل مشکلات، نسبت به ظرفیت‌های موجود در آن پیشرفت خوبی نداشته است، درباره نیازها و مشکلات بخش عمرانی این نهاد، گفت: پروژه شهرک فرهنگیان، مشکلات اردوگاه باقریه و بافت فرسوده ساختمان اداری آموزش و پرورش نیاز به مساعدت اعتباری دارند.

افتتاح کارگاه قالیبافی در تویسرکان

همدان‌پیام: یکصد و بیستمین کارگاه قالیبافی مددجویان تحت پوشش کمیته امداد امام(ره) تویسرکان در روستای اشترمل افتتاح شد.

مدیر کمیته امداد امام خمینی(ره) شهرستان تویسرکان در این آیین با بیان اینکه ایجاد اشتغال پایدار برای اقشار ضعیف و محروم جامعه از اهداف این نهاد حمایتی است، گفت: برنامه‌های مختلفی برای ایجاد اشتغال پایدار و استقلال معیشتی خانوارهای تحت حمایت این نهاد تدوین شده است.

به گزارش روابط عمومی کمیته امداد امام(ره) تویسرکان، تیمور کرمی‌مقدم ایجاد ۳ کارگاه قالیبافی در شهرستان را در راستای استقلال معیشتی خانوارهای تحت حمایت کمیته امداد دانست و افزود: در هر کارگاه تعداد ۱۵ نفر به فراگیری آموزش قالیبافی و بهبافی پرداخته و به‌مدت ۳ ماه این دوره را سپری می‌کنند که پس از اخذ دریافت گواهینامه قالیبافی، دار قالی در منازل و کارگاه‌های این افراد نصب خواهد شد.

امام جمعه وامدار هیچ گروه و حزبی نیست

همدان‌پیام: امام جمعه وابسته و وام‌دار هیچ گروه و حزبی نیست بلکه وامدار اسلام و ولایت است.

به گزارش خبرگزاری فارس از تویسرکان، معاون گزینش شورای سیاستگذاری ائمه جمعه کشور در مراسم تودیع و معارفه امام جمعه تویسرکان با بیان این مطلب گفت: همه امور ما باید تابع نماز باشد چراکه با نماز بسیاری از مشکلات موجود در جامعه حل می‌شود. به گزارش فارس، حجت‌الاسلام والمسلمین سیداحمد تقوی با اشاره به اینکه یکی از خصیصه‌های انسان‌های صالح، اقامه نماز در حکومت است، تصریح کرد: همه کارها در نظام مقدس جمهوری اسلامی با نماز آغاز می‌شود.گفتنی است حجت‌الاسلام مرتضی موحدی به طور رسمی به سمت امام جمعه شهرستان تویسرکان منصوب و از خدمات حجت‌الاسلام والمسلمین محمدعلی ارزنده تجلیل کرد.

یک هفته جشنواره ملی دانشجویی فنی و حرفه‌ای در همدان

سرپرست کشوری دانشگاه: مدرک‌گرایی جایگاهی در این دانشگاه جایی ندارد

ادامه از صفحه یک: ... که به‌منظور تقویت باورهای فکری دانشجویان، غنی‌سازی اوقات فراغت، شناخت استعدادها و توانایی‌های دانشجویان و ایجاد تحرک، پویایی و نشاط بین دانشجویان از طریق رقابت سازنده برگزار می‌شود.

سرپرست دانشگاه فنی و حرفه‌ای کشور؛ شعار دانشگاه فنی و حرفه‌ای را "دانشگاهی متفاوت بودن" خواند که باید این موضوع در مسابقات فرهنگی و هنری نمود داشته باشد.

سهراب رضایی با اشاره به ضرورت برگزاری مسابقات در این جشنواره اظهار کرد: مسابقات فرهنگی می‌تواند به رویکردهای دانشگاه فنی و حرفه‌ای جهت بدهد و همه باید در مسیر توسعه کشور قدم برداریم.

وی با اشاره به اینکه از بزرگترین کار فرهنگی؛ حل مشکل بیکاری، تقویت فرهنگ استقلال و خودباوری در بین دانشجویان است، گفت: دانشگاه فنی و حرفه‌ای در بخش‌های گوناگون ظرفیت‌های بسیاری دارد.

سرپرست دانشگاه فنی و حرفه‌ای کشور با بیان اینکه نهضت آموزش عالی با محوریت رشته‌های فنی و حرفه‌ای در کشور پیگیری می‌شود؛ رسالت دانشگاه فنی و حرفه‌ای را تربیت نیروی انسانی متخصص در رده‌های کاردانی تا کارشناسی برشمرد.

رضایی با تأکید بر اینکه هر دانشجویی که به دانشگاه فنی و حرفه‌ای وارد می‌شود باید تلاش خود را برای تبدیل شدن به نیروی متخصص و کارآمد انجام دهد، افزود: اگر بتوانیم به رسالت خود عمل کنیم امنیت و آرامش شغلی در جامعه موج خواهد زد.

وی با اعلام اینکه به دنبال طرح اشتغال‌آفرینی و تولید در دانشکده‌های فنی و حرفه‌ای سراسر کشور هستیم، گفت: یک هزار و ۳۰۰ کارگاه تخصصی در آموزشکده‌های فنی و حرفه‌ای کشور وجود دارد که در ساعات غیراداری نیز می‌توانند در اختیار دانشجویان قرار گیرند.

رضایی با بیان اینکه نمی‌توان برای تجهیز این کارگاه‌ها تنها روی کمک‌های دولتی حساب باز کرد چراکه حجم امکاناتی که نیاز داریم زیاد است، ادامه داد: وجود ۱۷۰ دانشکده و آموزشکده فنی و حرفه‌ای مهمترین امیدهای آینده برای فارغ‌التحصیلان است و طرح درآمدزایی در تعدادی از مراکز دانشگاه فنی و حرفه‌ای از سال گذشته آغاز شده است.

سرپرست دانشگاه فنی و حرفه‌ای کشور با اشاره به ضرورت ورود ۶۰ درصد از دانش‌آموزان دوره‌های متوسطه به رشته‌های فنی و حرفه‌ای براساس برنامه پنجم توسعه، ادامه داد: مدرک‌گرایی جایگاهی در دانشگاه فنی و حرفه‌ای ندارد؛ بلکه این دانشگاه محلی برای ایجاد اشتغال و کارآفرینی است.

رضایی ادامه داد: بسیاری از نیازهای خود دانشگاه توسط دانشجویان تأمین می‌شود و در واقع آنان خود اداره‌کننده کارگاه‌ها هستند.

وی با اشاره به حذف ادبیات مدرک‌گرایی از دانشگاه فنی و حرفه‌ای کشور، ادامه داد: هدف ما آموزش علمی و ارائه فارغ‌التحصیل خوب است چراکه باید گفت دانشگاه فنی و حرفه‌ای تحصیل‌کرده بیکار ندارد.

بایگانی ۹۰ درصد پژوهش‌های کشور

نماینده مردم همدان در مجلس شورای اسلامی نیز با بیان اینکه ۹۰ درصد پژوهش‌های کشور بایگانی می‌شود، گفت: براساس بررسی‌های انجام شده تنها ۱۰ درصد از پژوهش‌های دانشجویی کاربردی است.

ابراهیم کارخانه‌ای با بیان اینکه دانشگاه‌های نوین، حلقه واسط بین صنعت هستند با اشاره به ضرورت پر شدن خلأ موجود بین صنعت و دانشگاه توسط دانشگاه‌های فنی و حرفه‌ای افزود: مبنای پیشرفت کشورهای توسعه‌یافته، تربیت تکنیسین و نیروی متخصص است که مقام معظم رهبری نیز بارها بر این امر تأکید داشته‌اند.

وی با تأکید بر اینکه برقراری ارتباط بین صنعت و دانشگاه، امری ضروری است، ادامه داد: در دانشگاه‌های معتبر جهان، دانشجو قبل از پایان تحصیلات توسط مراکز کاریابی جذب می‌شود که متأسفانه در کشور ما هماهنگی بین تربیت نیرو و بازار کار وجود ندارد که این هماهنگی باید از سوی وزارت علوم شکل بگیرد چراکه علم در جهان با سرعت در حال گسترش است.

طرح پذیرش دانشجو با دادن کمک هزینه تحصیلی بزودی در چند مرکز این دانشگاه آغاز خواهد شد که انقلابی را در حوزه آموزش‌های مهارتی ایجاد خواهد کرد

کارخانه‌ای همچنین گفت: باید دستگاه‌هایی که در کشور در کارخانجات استفاده می‌شود به‌روز شود که این کار تنها با در اختیار قرار گرفتن اعتبارات امکان‌پذیر خواهد بود.

وی زیرساخت جامعه اسلامی را فرهنگ اسلامی دانست و گفت: فرهنگ باید در خدمت تعالی بشر قرار گیرد.

معاون سیاسی امنیتی استانداری همدان نیز در این جشنواره گفت: ۱۵ میلیارد تومان هزینه تولید روزانه نان در کشور است و این در حالی است که ضایعات آن روزانه ۶ میلیارد تومان می‌شود.

علیرضا قاسمی‌فرزاد با اشاره به اینکه اگر فرهنگ اصلاح نشود همه فعالیت‌ها نیز بدون نتیجه خواهد ماند، افزود: هزینه‌های زیادی برای تولید گندم می‌شود اما به آسانی هدر می‌رود همچنین ذخیره هزار سال آب‌های زیرزمینی در طول ۶۰ سال گذشته در کشورمان مصرف شده است تا جایی که باید گفت کشور در خشکسالی بسر می‌برد در حالی که پرمصرف‌ترین کشور هم هستیم.

بودجه کفاف امور دانشگاه را نمی‌دهد

در حاشیه این جلسه سرپرست دانشگاه فنی و حرفه‌ای کشور نیز در جمع خبرنگاران با تأکید بر اینکه رشته‌های این دانشگاه کاربردی است، از آغاز پذیرش دانشجوی بورسیه خبر داد.

سهراب رضایی ادامه داد: طرح پذیرش دانشجو با دادن کمک هزینه تحصیلی بزودی در چند مرکز این دانشگاه آغاز خواهد شد که انقلابی را در حوزه آموزش‌های مهارتی ایجاد خواهد کرد.

وی با اشاره به جشنواره ادامه داد: بیست و یکمین جشنواره فرهنگی و هنری دانشجویان فنی و حرفه‌ای کشور در چند مرحله برگزار شده و یکی از شعارهای محوری دانشگاه "کارآفرینی" است.

سرپرست دانشگاه فنی و حرفه‌ای کشور با اشاره به اینکه تعالی فرهنگ باید سرلوحه کار همه انسان‌ها قرار گیرد، گفت: علی‌رغم کمبود بودجه این جشنواره در ۱۰ رشته در بین خواهران و برادران برگزار شده است.

رضایی با بیان اینکه دانشگاه فنی و حرفه‌ای به دنبال پر کردن حباب‌های آموزش عالی در کشور است با اشاره به اینکه قبل از تأسیس این دانشگاه، هنرستانی‌ها نمی‌توانستند به دانشگاه بروند، اظهار کرد: بر اساس برنامه پنجم توسعه باید ۵۰ درصد ظرفیت دوره متوسطه به سمت آموزش‌های فنی و حرفه‌ای برود.

سرپرست دانشگاه فنی و حرفه‌ای کشور همچنین با اشاره به اینکه با تلفیق دانشگاه در نظام آموزش عالی و جدا شدن از ساختار آموزش و پرورش هم اکنون در حال دوران گذر هستیم، افزود: فضا و امکانات دانشگاه فنی و حرفه‌ای برای علاقه‌مندان محدود است.

رضایی ظرفیت پذیرش دانشجوی دانشگاه را تنها ۲۵۰ هزار نفر اعلام کرد و گفت: این در حالی است که در دانشگاه‌های کشور اکنون بیش از ۴ میلیون دانشجو تحصیل می‌کنند.

وی با اشاره به اینکه فاصله زیادی با ظرفیت‌سازی برای رشته‌های فنی و حرفه‌ای داریم، ابراز امیدواری کرد با روی کار آمدن دولت تدبیر و امید، مشکلات این دانشگاه نیز به پایان برسد.

سرپرست دانشگاه فنی و حرفه‌ای کشور گفت: هم اکنون اعتبارات دانشگاه مانند گذشته پرداخت می‌شود و این در حالی است که این بودجه کفاف امور دانشگاه را نمی‌دهد چراکه ۷۰ درصد هزینه‌های دانشگاه اقلام مصرفی است.

رضایی ادامه داد: فارغ‌التحصیلان دانشگاه‌ها بر اساس نیاز کشور تحصیل نداشته‌اند و در برخی از رشته‌ها بیش از نیاز، دانشجو تربیت شده است که در این خصوص باید بر اساس نیاز بازار کار، دانشجو تربیت شود.

وی طرح تربیت تکنیسین ماهر را یکی از برنامه‌های بلندمدت دانشگاه اعلام کرد و با تأکید بر اینکه در دنیا تنها چند دانشگاه به سوی دانشگاه نسل سوم رفته‌اند، گفت: دانشگاه فنی و حرفه‌ای بزرگترین ناوگان کارگاهی کشور با هزاران دستگاه فرز و CNC را دارد و اکثریت دانشجویان این دانشگاه از قشر متوسط به پایین جامعه هستند.

رضایی با بیان اینکه ۸ رشته جدید دانشگاهی و ۷ پروژه عمرانی نیز در همدان در دست اقدام است، عنوان کرد: جایگاه دانشگاه فنی کشاورزی در استان همدان خالی است؛ همچنین ۱۰ رشته جدید دانشگاهی نیز در کشور در سال جاری تأسیس شده و ایجاد رشته مهارتی منبت با توجه به ظرفیت‌های استان همدان در حال پیگیری است.

معاون سیاسی امنیتی استانداری همدان نیز در این نشست با تأکید بر حمایت مجموعه استانداری از آموزش‌های فنی و حرفه‌ای در استان همدان، گفت: حمایت‌ها و پشتیبانی‌ها از این مراکز ادامه خواهد یافت چراکه دانشگاه فنی و حرفه‌ای باید مبتنی بر علم و دانش‌محوری باشد.

قاسمی‌فرزاد با اشاره به ضرورت توجه به این دانشگاه افزود: باید ساختار دانش‌محوری بر ساختار تجربه‌محوری قالب شود.

فرماندار همدان هم با بیان اینکه دانشگاه فنی و حرفه‌ای در کشور مظلوم واقع شده است، افزود: این دانشکده‌ها جایگاهی را که باید، در جامعه به دست نیاورده‌اند و در این راستا باید تلاش کنیم تا جایگاه واقعی دانشکده‌های فنی و حرفه‌ای را به آنان برگردانیم.

حسن قهرمانی‌مطلق افزود: امروز رویکرد آموزش و پرورش سوق دادن دانش‌آموزان به سمت رشته‌های فنی در جامعه است که این حجم عظیم در آینده نیازمند رشته‌های متنوع، امکانات و تجهیزات است.

وی افزود: اگر امروز زیرساخت‌های لازم را برای خیل عظیم هنرجویان در آینده فراهم نکنیم طی چند سال آینده با مشکل تراکم جمعیت در این بحث مواجه خواهیم بود.

قهرمانی‌مطلق اشتغال را یکی از مهمترین بحث‌های جامعه دانست که بیشترین دغدغه مردم نیز به همین بحث باز می‌گردد.

وی با اشاره به اینکه ۹۸ درصد فارغ‌التحصیلان رشته‌های فنی و حرفه‌ای وارد بازار کار می‌شوند، عنوان کرد: دانشگاه فنی و حرفه‌ای یکی از مراکز بسیار مهم و کاربردی در کشور است.

فرماندار همدان به تبدیل همدان به قطب دانشگاهی کشور اشاره و بیان کرد: استان همدان به لحاظ قرار گرفتن در بین چند استان صنعتی کشور، ظرفیت تبدیل به قطب دانشگاهی غرب کشور را دارد.

وی تصریح کرد: با توجه به نزدیکی همدان به مرکز و داشتن فرودگاه بین‌المللی، قابلیت تبدیل به قطب دانشگاهی در غرب کشور وجود دارد.

قهرمانی‌مطلق گفت: ما در استان همدان همه امکانات را داریم و برای تبدیل شدن همدان به قطب دانشگاهی تمام توان و امکاناتمان را بکار می‌گیریم.

گفتنی است؛ دانشکده فنی و حرفه‌ای شهید مفتح همدان از یکم تا ۸ شهریورماه میزبان بیست و یکمین جشنواره فرهنگی و هنری دانشجویان (دختر و پسر) سراسر کشور از دانشگاه فنی و حرفه‌ای است.

در این جشنواره بیش از هزار و ۲۰۰ نفر از دانشجویان دانشگاه فنی و حرفه‌ای سراسر کشور حضور دارند که امروز در روز دوم پسران در ۱۰ رشته قرائت، ترتیل، حفظ و تفسیر قرآن، نهج‌البلاغه، کتابخوانی، شعر، نقاشی، کاریکاتور و خوشنویسی با یکدیگر رقابت می‌کنند و تا پایان وقت امروز نفرات برتر مشخص خواهد شد و فردا در روز اختتامیه پسران نفرات برتر اعلام خواهند شد.

یادمان

ثبت است بر جریده عالم دوام ما...

به یاد خیر فقید ملایری

همدان‌پیام: بزرگ بود... و از اهالی امروز بود... و با تمام افق‌های باز نسبت داشت... و لحن آب و زمین را چه خوب می‌فهمید...

پیران جهان گاه گاهی که از خستگی روزگار به تنگ می‌آیند و لب به شکوه می‌گشایند می‌گویند دنیا هنوز هم به خاطر آدم‌های خوبش برجاست.... و حکایت آدم‌های خوب حکایت دیروز و امروز جهان و ایران و حتی شهر خودمان نیست. تا دنیا بوده نیکی هم مثل زلال چشمه، جاری بوده و تا هست راه مردان نیک ادامه خواهد یافت و تنها تفاوتش در این است که برخی ستاره‌ها روشن‌تر و برخی نگین‌ها رخشندگی بیشتری بر رکاب دارند. مرحوم حاج محمد ملایری یکی از همین ستاره‌ها بود که یک دم در این ظلام... درخشید و جست و رفت...

اگر از سیف‌الدوله که شهر را یکجا پشت قباله اندیشه نیک خود دارد و از این باب پدر معنوی واقفان ملایر حساب می‌شود و به درازنای یک تاریخ در قلب مردم نشسته بگذریم، شاید نگین انگشتری خیران فعلی؛ همان حاج محمد ملایری بود که هفته گذشته از بین مردم ـ مردمانی از جنس خودش ـ زادراه سفر برداشت و با نامی نیک پر کشیده و رفت. نبودِ حاج محمد اگر به چشم مرفهان و بی‌دردان جامعه نیاید که نمی‌آید، اما گذر روزگار را بر قشر دردمندی سخت خواهد کرد که به‌واسطه شرایط اقتصادی جزو طبقات پایین‌دست به حساب می‌آیند و هم بدین سبب از باغبان باغ نیکی‌ها این انتظار هست که بازماندگانش گل برافشانند و ادامه‌دهندگان راهش باشند.

آقا محمد ملایری را مردم ملایر نه به خاطر شاهین ترازویش در دکان خواروبار فروشی محله آقانجفی و نه به دلیل تجارت پررونقش در بازار فرش ـ که از سرآمدان تجار زمانه خویش بود ـ، بلکه به خاطر موقوفاتش می‌شناسند؛ موقوفاتی که اگر با قلم دنیایی بشمریم، سیاهه کردن آن شاید آسان باشد و گفتنش در ورقی بگنجد اما شرح آن رازهای نهانی و اسرار مگو که با مردم فقیر حاشیه شهر داشت؛ حکایت از کردنِ بحری در کوزه‌ای است که نریزد چون نگنجد!

حاج محمد نه یک نام، که نماد زحمت و خدمت توأمان یک انسان بود. مردی که تا چشم باز کرد و خواست زیبایی‌های دنیا را ببیند مهربان‌ترین موجود عالم هستی از کنارش رفت. داغ مادر در دوره کودکی شاید می‌خواست بگوید در فراز و نشیب روزگار است که مردانِ روزگار مرد می‌شوند و حاج محمد چه خوب این امتحان بزرگ را پس داد. عمری رنج برد و گنج دست‌یافته‌اش را به مهر در سفره مردم نهاد بی‌آنکه در برابرش چیزی از کسی بخواهد... مقامی یا مرتبه‌ای!

گفتم در برابر آورده‌هایش هیچ از مردم نخواست. اگر کمر همت بست و یک چند خشت بر خشت نهاد و بنیان‌ها برای کسب علم پی گذاشت به خاطر آن بود که خود را هنوز شاگرد مدرسه خیابان طالقانی می‌دانست و محرومیت کودکان را در مناطقی از ملایر که هنوز هم در عصر آسمانخراش‌های غول‌آسا، از کمبود خدمات و امکانات شهری رنج محرومیت می‌برند، درک می‌کرد. ریشه‌اش از آنجا بود که بیشتر برای همان آدم‌ها ساخت؛ و دانستن، هنر بزرگش بود که باور داشت حق دانش‌آموزان محروم جامعه است که از عدالت، سهم بیشتری بخواهند.

و سفره حاج‌محمد هم مثل خودش بزرگ بود. وقتی به خیرخواهی پدرش از خواربارفروشی محله پا کشید و راه عالم تجارت در پیش گرفت تا بعدها که به واسطه هوش سرشار، کارش بالا گرفت و تجارتش را رونق بخشید؛ همیشه خوان کرامتش گسترده بود و هر روز بزرگترش گسترانید. آنچه از بودنی‌ها بود را با مردم بر یک سفره نهاد و گرسنگی گرسنگان را از یاد نبرد. یک دو سال قبل که برای گفت‌وگو با مرحوم روشن‌ضمیر دوست معتمد و صاحب وصیت حاج‌محمد رفته بودم همان‌جا حرف از بزرگان شهر افتاد و مرحوم روشن‌ضمیر اول اسم از مرحوم ملایری و کارهایش برد. می‌گفت هنوز هم چند ده خانواده را تحت پوشش دارد از لباس و خوراک گرفته تا پوشاک همه را به من می‌دهد و من به محرومان می‌رسانم.

از مدال‌های رنگارنگی که روزگار بر گردن نگین درخشان آویخته و دست‌کم از دیگر موقوفات ندارد یکی هم محبتش به اهل خانواده‌اش بود که نخستین مدرسه را در روستای ازناوله به نام پرنیاز ـ نام مرحومه مادرش ـ پایه گذاشت و دوم هم مدرسه دیگری که در شهرک به نام مرحومه اختر مدنی همسر اولش بنا کرد.

مرد خیّر شهر دها و کرم و جودش را منحصر به مال دنیا نکرد. حاج محمد ملایری وجهه مهمتری هم داشت که الفتش با قلم و دوات و کتاب بود. دستش به نوشتن می‌رفت و قلم فاخری داشت. عاشق شهرش و جوینده و پوینده دانش بود که دست‌نوشته‌ها را به رشته نشر درآورد تا دانسته‌هایش را با اندیشمندان و فرهیختگان جامعه قسمت کرده باشد. "خاطرات و خطرات ملایر" و "ملایرشناسی" دو نمونه منحصر به ملایر است که لطف خواندنش زمان را از یاد آدمی می‌برد.

راه دراز و گفتنی‌ها بسیار است و هر چه بگوییم کلام بیشتر به درازا می‌کشد. اینها که گفته شد اگرچه شرح یکی از هزار نیست اما به اندازه وسع ناچیز یک شهروند، تلاش برای روشن نگه داشتن شمعی است در شهری که چراغ هست اما چراغدانش نمی‌سوزد...

پی‌نوشت: بخشی از شناختم نسبت به مرحوم حاج محمد ملایری را مرهون معرفی جامع خانم ملوک شوبیری می‌دانم. پس بجاست اگر این نوشته را به واسطه ارادتی که به نیک‌مردی چون مرحوم حاج‌محمد ملایری دارند به این بانوی بزرگوار تقدیم کنم. تا چه در نظر آید و چه مقبول افتد.

مجتبی راه‌وار

نجفی جانشین سلطانیه می‌شود

همدان‌پیام: رضا نجفی به عنوان سفیر جدید ایران در آژانس بین‌المللی انرژی اتمی راهی وین خواهد شد.

به گزارش مهر، نجفی معاون مدیرکل سیاسی و بین‌المللی وزارت امور خارجه به عنوان سفیر و نماینده دائم جدید ایران در آژانس بین‌المللی انرژی اتمی تعیین شده و جایگزین علی‌اصغر سلطانیه سفیر پیشین خواهد شد.

مأموریت سلطانیه روز ۱۰ شهریور به پایان خواهد رسید. نجفی پیش‌تر نیز از سوی صالحی رئیس سازمان انرژی اتمی در دوره احمدی‌نژاد به عنوان سفیر ایران در آژانس منصوب شده بود که با دستور متکی وزیر خارجه وقت مبنی بر ادامه مأموریت سلطانیه در وین، این جابه‌جایی متوقف شده بود. رئیس اداره خلع سلاح وزارت خارجه از دیگر سوابق نجفی است.

ورود ۴۰ هزار آواره سوری به عراق

همدان‌پیام: کمیساریای عالی پناهندگان سازمان ملل می‌گوید که در بحبوحه افزایش خشونت‌ها توسط شبه‌نظامیان تکفیری، بیش از ۴۰ هزار نفر سوری در روزهای اخیر از کشور خود فرار کرده‌اند و به منطقه کردستان عراق پناهنده شده‌اند.

به گزارش پرس‌تی‌وی، آدریان ادواردس، سخنگوی کمیساریای عالی پناهندگان سازمان ملل، گفت: «از پنجشنبه هفته گذشته، من فکر می‌کنم که حدود ۴۲ هزار سوری از طریق مرزهای شمال شرقی سوریه وارد عراق شده‌اند.» در ۱۵ اوت، منطقه خودمختار کردستان، منطقه مرزی در مرز رودخانه دجله با سوریه را به روی پناهندگان سوری باز کرد. بیشتر این پناهندگان از کردهای سوریه هستند که به دنبال حملات شبه‌نظامیان تکفیری مورد حمایت خارجی از این کشور فرار کرده‌اند. هجوم پناهندگان کرد سوریه به منطقه کردستان عراق بعد از آن اتفاق افتاد که جبهه النصره وابسته به گروه القاعده، حملاتی را علیه چند منطقه کردنشین در شمال و شمال شرق سوریه آغاز کرد و تعداد زیادی از غیرنظامیان از جمله زنان و کودکان را کشت.

تشکیل تیم ویژه برای مقابله با تحریم نفت

همدان‌پیام: با دستور وزیر نفت، کارگروه ویژه مقابله با تحریم‌های نفتی با حضور چند چهره باتجربه و صاحب‌نام صنعت نفت در حوزه‌های عملیاتی، حمل و نقل دریایی، تجارت و امور بین‌الملل نفت تشکیل می‌شود.

به نوشته آفتاب، یکی از برنامه‌های کوتاه‌مدت وزارت نفت در سال جاری؛ احیای بازارهای سنتی و کشف بازارهای جدید برای صادرات نفت خام و افزایش تولید طلای سیاه کشور است. بر این اساس با دستور بیژن زنگنه وزیر نفت یک کارگروه تخصصی برای مقابله با تحریم‌های نفتی در سطح وزارت نفت تشکیل شده که قرار است در این کارگروه تعدادی از مدیران قدیمی و با سابقه صنعت نفت درباره مشکلات و موانع پیش روی صادرات و فروش نفت ایران همفکری داشته و تعریف راهکارهای جدید را در دستور کار قرار دهند. بیژن زنگنه هم درباره تأسیس سازمان ویژه‌ای برای صادرات و فروش نفت ایران، با تکذیب تشکیل این سازمان، گفت: «من چنین حرفی را نزدم بلکه معتقدم باید از همه ظرفیت‌های ملی برای فروش نفت استفاده شود.»

تب تند مجلسی‌ها برای تغییر استانداران

گروه سیاسی: بیشتر از ۷ روز از صدور حکم وزارت رحمانی‌فضلی نگذشته که مجلسی‌ها خود را آماده گرفتن احکام جدید برای استان‌هایشان کرده‌اند. روزی که رحمانی‌فضلی برای وزارت کشور مطرح شد به اعتقاد ناظران روحانی در گزینش وی بیشترین همراهی را با نمایندگان نشان داد تا یک نفر از مجموعه قوه مقننه کلیددار وزارت گسترده کشور شود. این حرف و حدیث‌ها تا جایی بود که از گزینه وزارت کشور به عنوان کلید رأی‌آوری وزرای روحانی در مجلس یاد می‌شد. شائبه‌ای که در نخستین گفتگوی رسانه‌ای رحمانی‌فضلی رد شد و وی تأکید کرد که شخص روحانی روی او دست گذاشته نه نمایندگان. اما بالاخره رحمانی‌فضلی با حرف و حدیث‌های مطرح شده و نحوه رأی اعتماد مجلس به وی - که بدون مخالف بود- قابل پیش‌بینی بود که روزی با حجم درخواست‌های نمایندگان برای حوزه‌های انتخابیه‌شان روبه‌رو شود. از هفته گذشته بود که زمزمه‌های تغییر استانداران از سوی برخی محافل و حتی نمایندگان به گوش رسید. حالا این زمزمه‌ها صدایشان بلندتر شده و حتی از گزینه‌های جانشین در برخی استان‌ها هم نام برده می‌شود. ابتدا لیستی ۱۲ نفره از استانداران رفتنی به انتشار رسید که هر چند با تأیید نمایندگان همراه بود اما وزارت کشور آن را رو کرد. چه اینکه رحمانی‌فضلی نخستین پروژه خود در وزارت کشور را تغییر در ساختار آن عنوان کرد و گفت با این تغییر است که مدیران ارشد و استانداران هم انتخاب می‌شوند. وی پیش‌تر هم گفته بود که عجله‌ای در تغییر مدیران ارشد استان‌ها ندارد. اما این گفته‌ها گویا خیلی مورد توجه نمایندگان نبوده و روز گذشته زمزمه‌های خواست تغییر برخی دیگر از استانداران هم مطرح شد و حتی برخی خبرهای در گوشی از توصیه روحانی به وزیر کشور برای تغییر چند استاندار در آینده‌ای نزدیک، خبر داده‌اند.

روحانی در معارفه وزیر کشور گفته بود که میل دارد استانداران با مشورت نخبگان استان‌ها و از بین نیروهای بومی انتخاب شوند. البته روز گذشته سایت مشرق در خبری تأیید نشده نوشت که حسن روحانی به وزیر کشور توصیه کرده حداکثر تا پایان شهریور استانداران را معرفی کند تا کار خود را آغاز نمایند. اما گویا تب نمایندگان از برنامه دولت برای تغییر استانداران بیشتر است و از هم‌اکنون پیام‌های ریز و درشت خود را به سوی ساختمان فاطمی ارسال می‌کنند.

در همین رابطه رئیس مجمع نمایندگان استان خوزستان از آغاز رایزنی‌های نمایندگان مجلس شورای اسلامی در قالب مجامع استانی با وزارت کشور و رئیس جمهور برای انتخاب استانداران و فرماندارن استان‌های کشور خبر داده است.

اسماعیل جلیلی با اشاره به رایزنی نمایندگان برای تغییر استانداران گفته است: برنامه‌هایی برای تغییر استانداران در کشور وجود دارد بخصوص استاندارانی که با مجامع استانی هماهنگ نیستند. وی اضافه کرده که باید استاندارانی برنامه‌محور که توان رشد اقتصادی استان‌ها را داشته باشند، انتخاب شوند.

وی به ارائه شاخص‌های استانداران از سوی دولتی‌ها در هفته آینده خبر داده و گفته که تلاش داریم روی شاخص‌ها بخصوص بومی بودن استانداران با دولت به توافق برسیم.

نقوی‌حسینی عضو مجمع نمایندگان استان تهران هم از درخواست دیدار با وزیر کشور خبر داده و گفته است مجمع نمایندگان به دنبال فرد خاصی برای استانداری تهران نیست، بلکه درخواست ما تعامل مثبت میان دولت و مجلس و استاندار با نمایندگان مجلس است. اگر این تعامل وجود داشته باشد، روند توسعه استان تهران بیشتر خواهد شد و هماهنگی خوبی به وجود می‌آید.

اما با بالا گرفتن این زمزمه‌ها در میان نمایندگان، یک عضو کمیسیون شوراها و امور داخلی از وزارت کشور خواسته است که در انتخاب استانداران عجله نکند. وی برای این گفته خود به نحوه عزل و نصب استانداران در دولت دهم اشاره کرده و گفته است: در دولت گذشته استانداران بر اساس شیوه آزمون و خطا انتخاب می‌شدند که امیدواریم دولت یازدهم شیوه انتخاب استانداران را اصلاح کند.

نماینده مردم کرج در مجلس نهم همچنین با اشاره به ثبات مدیریتی استانداران یادآور شد: استانداران نباید در فضایی قرار بگیرند که هر از چندگاهی از روی آزمون و خطا جابه‌جا شوند و مشکلات مدیریتی را برای استان‌ها به وجود آورند.

کولیوند اضافه کرده که دولت روحانی باید با شاخص‌های خوب و مشخصی که برای انتخاب یک استاندار وجود دارد وارد عمل شده تا بتواند ثبات مدیریتی را برقرار کند.

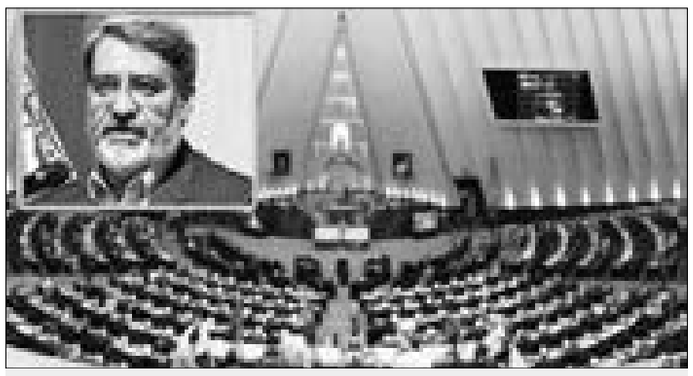

خجسته: اجازه تحمیل استاندار را نمی‌دهیم

همدان‌پیام: خجسته رئیس کمیسیون شوراها و امور داخلی مجلس با اشاره به اینکه نام آوردن از استانداران جدید و بحث‌های پیرامون آن بیشتر گمانه‌زنی بوده و تحلیل خود افراد است، افزود: در استان هم اگر بحثی راجع به گزینه‌های استانداری شده حدس و گمان بوده و قابل تأیید نیست.

نماینده مردم همدان و فامنین در گفتگو با خبرنگار ما، تأکید کرد هر گونه تصمیمی در رابطه با انتخاب استاندار منوط به نظر مجمع نمایندگان استان خواهد بود. وی شاخص‌های استاندار یا مدیران آینده در استان را اینگونه شرح داد: ما در استان به دنبال استاندار یا مدیرانی معتدل، فراجناحی، غیر وابسته به بازی‌های جناحی و باندی و اهل تعامل با همه قشرها هستیم. وی ادامه داد: نمایندگان وجود مدیران ناکارآمد و سست و بی‌حال را نمی‌پذیرند و خواستار مدیرانی تحول‌گرا و اعتدال‌گرا به معنای اعتدالی که در اندیشه امام(ره) بود، هستند.

امیر خجسته تحقق شعار تدبیر و امید دولت روحانی را هم یکی از شاخصه‌های مدیران استان دانست و بر حسن خلق داشتن آنها تأکید کرد. وی البته این را هم گفت که ملاک‌های نمایندگان با وزارت کشور برای گزینش نیروها در استان‌ها مشترک است. خجسته تأکید کرد که مجمع نمایندگان به هیچ‌وجه اجازه نمی‌دهد که گروه‌ها، جناح‌ها و باندها یا اشخاصی که به اعتقاد وی شب می‌خوابند و صبح استاندار تعیین می‌کنند؛ نظر خود را بر استان تحمیل کنند.

وی عملکرد علی‌محمد آزاد در مدیریت استان را خوب ارزیابی کرد و گفت: وی یکی از استانداران خوب بوده که توانسته فضایی آرام و به دور از حاشیه را بر استان حکمفرما کند.

رئیس کمیسیون شوراها و امور داخلی مجلس بر هماهنگی نمایندگان با وزیر کشور تأکید و اضافه کرد: ما به طور قطع در رابطه با گزینش استانداران با وزیر کشور، نشست خواهیم داشت.

هیأت دولت در حرم امام(ره)

روحانی: هفته دولت جشنواره تبلیغاتی نیست

همدان‌پیام: صبح روز گذشته هیأت دولت و رئیس جمهور با حضور در حرم امام(ره) و شهیدان با آرمان‌های انقلاب اسلامی تجدید میثاق کردند. اما در حاشیه این مراسم، حسن روحانی به گفتگو با خبرنگاران نشست و در سخنانی به مردم وعده داد که اقدامات فوری برای حل مشکلات اقتصادی در ۱۰۰ روز اول دولت خود انجام خواهد داد.

رئیس جمهور گفت که در دومین روز از هفته دولت کارگروهی تشکیل می‌شود تا ظرف ۱۵ روز، موانع و مشکلات اقتصادی را بررسی و راهکارهای آن را مشخص کنیم. حسن روحانی همچنین با اشاره به برگزاری برنامه‌هایی که در هفته دولت برگزار می‌شود تأکید کرد که نباید این هفته به جشنواره تبلیغاتی تبدیل شود. وی گفت که باید دستگاه‌ها در هفته دولت فعالیت‌های یک ساله خود را در معرض نقد و ارزیابی مردم بگذارند.

وی بار دیگر از خدمات دولت‌های گذشته قدردانی کرد و تلاش‌های این دولت‌ها را برای خدمت به مردم و تحقق آرمان‌های نظام اسلامی موثر دانست.

روحانی همچنین با بیان اینکه دولت شهید بهشتی را به عنوان اسوه و نمونه می‌شناسد، تأکید کرد: شهید بهشتی ضمن اینکه در مسیر تحرک انقلاب قدم بر می‌داشت، مدیری بود که به فکر ساختار آینده کشور بود و همواره در برابر ناملایمات و اتهامات با صبر رفتار می‌کرد و فردی بود که بواقع فراجناحی عمل می‌کرد.

وی ادامه داد: این دولت، فراجناحی بودن و اعتدال را به عنوان درسی که از شهید بهشتی گرفته، می‌داند و به آن پایبند خواهد بود.

در این مراسم حسن خمینی هم در سخنانی اظهار داشت: امید بسیار زیادی که در مردم نسبت به دولت یازدهم ایجاد شده نقطه اتکا برای خدمتگزاران در دولت است و همه چشم امید به فردای بهتر سرزمین مقدسمان داریم.

وی در عین حال گفت: البته مشکلات چنان روی هم انباشته شده که انتظار حل آنها در کوتاه مدت نیست. اما روند مناسب شیب مقبول در این عرصه خواسته همگان از رئیس‌جمهور و برادران ما در دولت است که خوشبختانه تا امروز بخوبی شاهد آن بوده‌ایم.

فرمانده ارشد مبارزه با مواد مخدر خبر داد:

انهدام بزرگترین باند مواد مخدر

همدان‌پیام: رئیس پلیس مبارزه با مواد مخدر با اعلام خبر انهدام بزرگترین باند مافیایی بین‌المللی ترانزیت مواد مخدر، به تشریح فعالیت‌ها و کشفیات ۵ ماهه این پلیس پرداخت.

به گزارش مهر، علی مویدی در نشست خبری اظهار داشت: بر اساس نظرسنجی‌های معاونت اجتماعی نیروی انتظامی در اسفندماه سال گذشته "توجه مسئولان به موضوع مبارزه با مواد مخدر" یکی از اولویت‌های مردم بود که بر اساس هدف‌گذاری‌های انجام شده مبارزه با مواد مخدر اولویت اصلی پلیس در سال جاری شد و این موضوع به همه رده‌ها ابلاغ شده است.

به گفته مویدی کشفیات مواد مخدر نسبت به مدت مشابه سال گذشته افزایش ۲۵ درصدی را نشان می‌دهد.

مویدی همچنین از انهدام ۱۷۲ آشپزخانه تولید شیشه در کشور خبر داد و افزود: یکی از هدف‌گذاری‌های پلیس مواد مخدر، برخورد با آشپزخانه‌های تولید شیشه و جمع‌آوری این مراکز است. وی گفت که بر اساس آمارها انهدام کارگاه‌های تولید شیشه ۸۰ درصد افزایش داشته است.

رئیس پلیس مبارزه با مواد مخدر از انهدام بزرگترین باند مافیای بین‌المللی مواد مخدر خبر داد و افزود: از ۶ ماه گذشته اقدامات اطلاعاتی خود را برای شناسایی این شبکه آغاز کردیم که این اقدامات با همکاری خوب پلیس امارات باعث شد شبکه مافیایی پیچیده و بین‌المللی ترانزیت مواد مخدر که در مسیر خلیج فارس فعال بود شناسایی و منهدم شود. در این عملیات که با همکاری فرماندهی انتظامی استان هرمزگان، دریابانی این استان و پلیس مبارزه با مواد مخدر انجام شد ۱۰ نفر از عناصر اصلی آن شناسایی و دستگیر شدند و بیش از ۷ تن انواع مواد مخدر نیز کشف و ضبط شد. گفتنی است دارایی‌ها و اموال زیادی از اعضای این باند تا کنون کشف و ضبط شده است.

به گفته وی اعضای این باند در کشورهای حوزه خلیج فارس فعال بودند و بسته به نوع مصرف کشورها مواد مخدر را ترانزیت می‌کردند. اعضای این باند هروئین را به کشورهای غربی، حشیش را به کشورهای حاشیه خلیج فارس و تریاک را به کشور ما ترانزیت می‌کردند.

خبر

اظهار نظر جدید تئوریسین اصولگرایان:

روحانی دوران "پسا فتنه" را کلید زد

همدان‌پیام: محمدجواد یکی از برادران لاریجانی که به عنوان یکی از تئوریسین‌های جناح اصولگرا شناخته می‌شود در گفتگویی با تسنیم به دلایل ناکامی جناح مطبوع خود در انتخابات پرداخته و مقابله با جریان موسوم به انحرافی در دولت دهم را یکی از این دلایل دانسته است.

وی اظهارداشته است اصولگرایان نه‌تنها خود را به انحراف نسپردند بلکه همه بسیج شدند برای اینکه جلوی انحراف را بگیرند و محور این انحراف نشدند؛ البته بهایش را هم پرداختند و ریاست‌جمهوری را واگذار کردند.

وی در اظهار نظری قابل توجه گفته است که انتخاب روحانی دوره "پسا فتنه" را کلید زده است. وی توضیح داده است البته روحانی فرد مناسبی هم برای این کارست، یعنی کسی است که مورد احترام جناح اصلاح‌طلب و هم مورد وثوق جناح اصولگراست و خاستگاه جناح اصولگرا را با خود دارد. او در حرف‌هایش گفته که اتفاقات گذشته را نادیده بگیریم و بگذریم. چارچوب‌هایی که گفته‌اند قانون پایه است، شورای نگهبان پایه است، مقام معظم رهبری ستون خیمه است و نظام جمهوری اسلامی اساس است، منطقی است. در این چارچوب ما باید دوره "پسافتنه" را آغاز کنیم. اقتضائات دوره پسافتنه این است که درباره آنهایی که آنچنان در این قضیه وارد نبودند، اغماض صورت بگیرد و میدان فعالیت داشته باشند.

اوباما: حمله به سوریه هزینه زیادی دارد

کشف سلاح شیمیایی در اردوگاه مخالفان

گروه سیاسی: اوضاع بحرانی سوریه بحرانی‌تر می‌شود. با انتشار خبر مبهم استفاده از گازهای سمی در اطراف دمشق حالا جامعه بین‌المللی بیشتر نسبت به سوریه حساس شده و حتی خواهان واکنش عاجل سازمان ملل شده است.

در این رابطه روز گذشته چاک هاگل وزیر دفاع آمریکا از حمله قریب‌الوقوع به سوریه خبر داده است. وزیر دفاع آمریکا اعلام کرد، پنتاگون در حال استقرار نیروی دریایی خود در نزدیکی سوریه به منظور انجام تدارکاتی برای اجرای تصمیم احتمالی رئیس‌جمهوری آمریکا برای حمله نظامی به سوریه است. وی البته از توصیف درباره هرگونه تحرکات خاص نیروهای آمریکایی امتناع کرد و گفت: باراک اوباما، رئیس‌جمهوری آمریکا خواسته است که پنتاگون گزینه‌های نظامی را برای سوریه در نظر بگیرد که برخی از این گزینه‌ها نیازمند استقرار نیروهای آمریکایی است.

اما اظهارات وزیر دفاع آمریکا با واکنش باراک اوباما روبه‌رو شد. رئیس جمهور آمریکا گفت که عجله‌ای برای حمله به سوریه ندارد. وی گفته است که حمله به سوریه هزینه‌های هنگفتی را برای کشورش به همراه خواهد داشت. سخنگوی کاخ سفید نیز در این رابطه اعلام کرد رئیس جمهور آمریکا انتظار تغییر رویه فوری در مورد سوریه را ندارد. کاترین اشتون هم به عنوان رئیس سیاست خارجه اتحادیه اروپا در بیانیه‌ای اعلام کرد که جامعه بین‌الملل باید هر چه سریعتر برای تقویت تحقق راه حل سیاسی در این کشور وارد عمل شود. وی عنوان داشت: آغاز روند سیاسی بر اساس راهکاری است که وزرای خارجه آمریکا و روسیه ارائه دادند و ما باید اختلافات خود را کنار بگذاریم چرا که مردم سوریه رنج می‌کشند.

اما واکنش آمریکا و اروپا در قبال خبر استفاده از سلاح شیمیایی در سوریه در حالی است که منابع خبری از کشف مقادیری از این سلاح‌ها در تونل استفاده شده از سوی مخالفان خبر داده‌اند. العالم هم در خبری فوری آورده که نیروهای دولتی سوریه به هنگام پیشروی در منطقه‌ای با حمله مخالفان و استفاده آنها از گازهای سمی روبه‌رو بوده‌اند که منجر به تلفات شده است.

گذرگاه رفح بازگشایی شد

همدان‌پیام: مصر گذرگاه رفح -مرز مشترک با نوار غزه- را روز شنبه و پس از ۴ روز بار دیگر باز کرد.

به نوشته فرارو، هزاران تن از فلسطینی‌ها از جمله دانشجویان و بیماران که نیازمند درمان پزشکی هستند از زمانی که این گذرگاه مسدود شد قادر نبودند تا به مصر بروند و صدها تن دیگر نیز برای بازگشت به سرزمین‌های فلسطینی در پشت این گذرگاه، سرگردان شده بودند.

اسرائیل به دلیل نگرانی‌های امنیتی اجازه داده تا تعداد کمی از سکنه نوار غزه از این منطقه عبور کنند که بیشتر این افراد را بیماران تشکیل می‌دهند. گذرگاه رفح تنها معبر ارتباطی یک میلیون و ۷۰۰ هزار نفر از سکنه نوار غزه با جهان خارج است.

حکم تازه روحانی برای رحمانی‌فضلی

همدان‌پیام: حسن روحانی در حکمی عبدالرضا رحمانی‌فضلی را به عنوان دبیرکل ستاد مبارزه با مواد مخدر منصوب کرد.

به گزارش فارس، در این حکم آمده است: براساس ماده ۳۳ اصلاحی قانون مبارزه با مواد مخدر مصوب مجمع تشخیص مصلحت نظام و نظر به مراتب تعهد، تجربه و مدیریت موفق اجرایی، به موجب این حکم جنابعالی را با حفظ سمت به عنوان "دبیر کل ستاد مبارزه با مواد مخدر" برمی‌گزینم.

گزیده اخبار

بازسازی مجلس در تعطیلات نمایندگان

ایرنا گزارش داد: عضو هیأت رئیسه مجلس شورای اسلامی می‌گوید بازسازی ساختمان مجلس شورای اسلامی در نیمه دوم شهریورماه انجام می‌گیرد.

ضرغام صادقی افزود: بازسازی داخلی مجلس شورای اسلامی در نیمه دوم شهریورماه و همزمان با نیمه دوم تعطیلات تابستانی نمایندگان مجلس شورای اسلامی انجام می‌شود.

وی افزود: در صورتی که بازسازی مجلس شورای اسلامی در نیمه دوم شهریورماه به اتمام نرسد، جلسات علنی مجلس، در محل مجلس قدیم برگزار خواهد شد. نمایندگان مجلس شورای اسلامی از ۱۵ تا ۲۹ شهریورماه به دور دوم تعطیلات تابستانی می‌روند، تعطیلات دور اول تابستانی نمایندگان مجلس شورای اسلامی از پنجم تا ۲۳ تیرماه به طول انجامید.

شبکه "تدبیر و امید" هم آمد

اعتدال خبر داد: در نخستین روز از هفته دولت و همزمان با دیدار اعضای دولت یازدهم با حضرت آیت‌ا... خامنه‌ای رهبر معظم انقلاب، شبکه اطلاع‌رسانی "تدبیر و امید" راه‌اندازی شد. این سایت خبری که گردانندگانش از آغاز به کار آزمایشی آن پس از مشخص شدن نتیجه انتخابات ریاست جمهوری خبر داده‌اند با رویکرد انتشار اخبار دولت "تدبیر و امید" به عرصه رسانه‌های مجازی پا نهاده است.

ریاست هیأت تطبیق مصوبات دولت معین شد

تدبیر و امید نوشت: رئیس مجلس شورای اسلامی در حکمی محسن اسماعیلی را به عضویت و ریاست هیأت تطبیق مصوبات دولت با قوانین منصوب کرد. محسن اسماعیلی استاد دانشگاه و عضو حقوقدان شورای نگهبان قانون اساسی است. پیش از این نمایندگان مجلس در روز ۲۳ تیرماه سال جاری محسن اسماعیلی را برای سومین بار با ۲۳۷ رأی موافق به عنوان عضو حقوقدان شورای نگهبان انتخاب کردند که اخذ این میزان رأی تاکنون بی‌سابقه بوده است. پیش از این عباسعلی کدخدایی ریاست هیأت تطبیق مصوبات دولت با قوانین را برعهده داشت.

افزایش تلفات انفجار طرابلس

مهر اطلاع داد: وزارت بهداشت لبنان در گزارشی اعلام کرد که تلفات انفجارهای طرابلس به بیش از ۴۵ کشته و بیش از ۵۰۰ زخمی افزایش یافت. این انفجارها روز جمعه در طرابلس رخ داد. انفجار نخست در مسجد التقوی در منطقه الزاهریه و انفجار دوم در نزدیکی منزل "نجیب میقاتی" نخست وزیر مستعفی و "سمیر الجسر" نماینده پارلمان و سرلشکر "اشرف ریفی" رخ داد. این انفجارها به وسیله ۲ دستگاه خودروی بمب‌گذاری شده به وقوع پیوستند.

"جان قهوچی" فرمانده ارتش لبنان پیش از این اعلام کرده بود نیروهای ارتش این کشور یک گروه تروریستی را تحت پیگرد قرار داده‌اند که خودروها را بمب‌گذاری می‌کنند.

کالیفرنیا در آتش

مهر نوشت: وقوع آتش‌سوزی گسترده در کالیفرنیا و ادامه آن، سبب شد تا مقامات این ایالت اقدام به اعلام وضعیت فوق‌العاده کنند. این آتش‌سوزی در پارک ملی یوسمیت کالیفرنیا رخ داده و هزاران خانه را در معرض خطر قرار داده است. به گفته مقامات کالیفرنیا بیش از ۴ هزار و ۵۰۰ منزل مسکونی در این منطقه در خطر حریق قرار دارند. مقامات، نام این آتش‌سوزی گسترده را "دیواره آتش" گذاشته‌اند. این آتش‌سوزی از هفته گذشته آغاز شده و همچنان ادامه دارد به طوری که تا روز جمعه سبب تخریب بیش از ۴۲ هزار هکتار از جنگل‌های پارک ملی کالیفرنیا شد.

آگهی موضوع ماده ۳ قانون و ماده ۱۳ آیین‌نامه قانون تعیین تکلیف وضعیت ثبتی و اراضی و ساختمان‌های فاقد سند رسمی

برابر رأی شماره ۱۳۹۲۶۰۳۲۶۰۰۹۰۰۱۱۹۱ مورخه ۹۲/۵/۱۶ هیأت موضوع قانون تعیین تکلیف وضعیت ثبتی اراضی و ساختمان‌های فاقد سند رسمی مستقر در واحد ثبتی شهرستان فامنین تصرفات مالکانه و بلامعارض آقای محمد رستمی فرزند بیرامعلی به شماره شناسنامه ۵۳ صادره از فامنین به شماره ملی ۵۰۲۹۸۳۱۵۵۱ در ششدانگ یک باب خانه به مساحت ۱۸۸/۶۶ مترمربع قسمتی از پلاک ۱۰۴-اصلی واقع در بخش پنج همدان اراضی فامنین خریداری از مالک رسمی آقای حاج برات سهرابی محرز گردیده است. لذا به منظور اطلاع عموم مراتب در دو نوبت به فاصله ۱۵ روز آگهی می‌شود، در صورتی که اشخاص نسبت به صدور سند مالکیت متقاضی اعتراضی داشته باشند می‌توانند از تاریخ انتشار اولین آگهی به مدت دو ماه اعتراض خود را به اداره ثبت اسناد و املاک شهرستان فامنین تسلیم و پس از اخذ رسید، ظرف مدت یک ماه از تاریخ تسلیم اعتراض، دادخواست خود را به مرجع قضایی تقدیم نمایند. بدیهی است در صورت انقضای مدت مذکور و عدم وصول اعتراض طبق مقررات سند مالکیت صادر خواهد شد. تاریخ انتشار نوبت اول: ۹۲/۶/۳ تاریخ انتشار نوبت دوم: ۹۲/۶/۱۸

مهدی عزیزی – رئیس اداره ثبت اسناد و املاک شهرستان فامنین

آگهی موضوع ماده ۳ قانون و ماده ۱۳ آیین‌نامه قانون تعیین تکلیف وضعیت ثبتی و اراضی و ساختمان‌های فاقد سند رسمی

برابر رأی شماره ۱۳۹۲۶۰۳۲۶۰۰۸۰۰۰۷۹۱ هیأت موضوع قانون تعیین تکلیف وضعیت ثبتی اراضی و ساختمان‌های فاقد سند رسمی مستقر در واحد ثبتی رزن تصرفات مالکانه و بلامعارض متقاضی آقای مجید محمدی فرزند حسن‌آقا به شماره شناسنامه ۱۳۵۱۴ صادره از رزن به شماره ملی ۳۹۹۰۱۲۲۳۳۹ در یکباب خانه به مساحت ۱۷۲/۶۴ مترمربع قسمتی از پلاک فرعی - از ۵۹- اصلی مفروز و مجزی شده از پلاک - فرعی از - اصلی قطعه - واقع در بخش ۵ همدان حوزه ثبتی رزن خریداری از مالک رسمی آقای عباسعلی وثاقی‌منصور دارنده نسق زراعی شماره ۲۸۲۱۶ مورخ ۴۷/۲/۲ دفترخانه ۵ همدان محرز گردیده است. لذا به منظور اطلاع عموم مراتب در دو نوبت به فاصله ۱۵ روز آگهی می‌شود، در صورتی که اشخاص نسبت به صدور سند مالکیت متقاضی اعتراضی داشته باشند می‌توانند از تاریخ انتشار اولین آگهی به مدت دو ماه اعتراض خود را به اداره ثبت اسناد و املاک شهرستان رزن تسلیم و پس از اخذ رسید، ظرف مدت یک ماه از تاریخ تسلیم اعتراض، دادخواست خود را به مرجع قضایی تقدیم نمایند. بدیهی است در صورت انقضای مدت مذکور و عدم وصول اعتراض طبق مقررات سند مالکیت صادر خواهد شد. م الف ۲۰۵۲ تاریخ انتشار نوبت اول: ۱۳۹۲/۰۶/۰۳ - تاریخ انتشار نوبت دوم: ۱۳۹۲/۰۶/۱۸

غلامرضا شیرخانی‌خرم – رئیس ثبت اسناد و املاک شهرستان رزن

آگهی ماده ۱۰ قانون الحاقی موادی به قانون ساماندهی و حمایت از تولید و عرصه مسکن مصوب ۱۳۸۸ شهرستان کبودراهنگ

اداره ثبت اسناد و املاک کبودراهنگ بنا به دستور ماده ۱۰ آئین‌نامه اجرایی قانون مذکور اسامی کسانی که درخواست ثبت پلاک‌های ذیل را نموده‌اند را آگهی می‌نماید. ۱. رأی شماره ۵۹ مورخه ۹۲/۵/۵ کلاسه ۱۲۳۸ قانون الحاق به نام خیراله افشار طوس فرزند سیفا... نسبت به شش دانگ یک باب خانه به مساحت ۴۸/۳۱ مترمربع پلاک ۲۹۳ فرعی از ۲۶۹ اصلی بخش چهار همدان واقع در گل‌تپه مراتب در یک نوبت منتشر می‌گردد لذا شخص یا اشخاص حقیقی و حقوقی که نسبت به درخواست‌های مندرج در این آگهی اعتراض دارند ظرف مدت ۲۰ روز از تاریخ انتشار می‌توانند اعتراض خود را به صورت مکتوب به اداره ثبت اسناد و املاک کبودراهنگ تسلیم نمایند و پس از آن نسبت به ارائه دادخواست اعتراض به دادگاه کبودراهنگ و ارسال رسید دادخواست به اداره ثبت اقدام نماید. در غیر این صورت برابر مقررات سند مالکیت صادر خواهد شد.

قدیر یوسفی‌نیا رئیس ثبت اسناد و املاک کبودراهنگ

آگهی فقدان سند مالکیت

آقای تیمور فعلی با تسلیم دو برگ استشهادیه محلی مصدق به مهر دفترخانه ۱۰۲ اسدآباد همدان مدعی است که یک جلد سند مالکیت ششدانگ یک باب ساختمان به شماره پلاک ثبتی ۴۸/۲۳۳ واقع در اسدآباد بخش ۶ همدان که به نامش ذیل ثبت ۱۹۹۱۰ صفحه ۱۹۷ دفتر ۱۲۲ سابقه ثبت دارد و نزد کسی در بیع شرط نیست/ هست به علت جابجایی مفقود گردیده لذا به استناد تبصره الحاقی به ماده ۱۲۰ آیین نامه قانون ثبت بدین وسیله آگهی می‌شود تا هر کس مدعی انجام معامله و یا وجود سند مالکیت نزد خود باشد از تاریخ انتشار این آگهی طی مدت ده روز به اداره ثبت اسناد و املاک اسدآباد مراجعه و ضمن ارائه اصل سند مالکیت و یا سند معامله اعتراضی کتبی خود را تسلیم نماید در صورت انقضا مدت واخواهی و نرسیدن اعتراض و یا در صورت اعتراض چنانچه اصل سند مالکیت ارائه نشود سند المثنی به نام متقاضی صادر و تسلیم خواهد شد. م الف ۲۰۴۱

سرپرست اداره ثبت اسناد و املاک اسدآباد – جلیلوند

کوتاه

آغاز ثبت‌نام دکترای تخصصی وزارت بهداشت از ۱۲ شهریور

همدان‌پیام: رئیس مرکز سنجش آموزش پزشکی از آغاز ثبت‌نام آزمون دوره دکترای تخصصی در رشته‌های علوم پایه پزشکی و بهداشت، طب سنتی، تاریخ علوم پزشکی، مواد دندانی، سلامت دهان و دندانپزشکی اجتماعی از ۱۲ شهریورماه خبر داد.

غلامرضا حسن‌زاده در گفتگو با فارس گفت: متقاضیان شرکت در آزمون ورودی دوره دکترای تخصصی رشته‌های پزشکی سال تحصیلی ۹۲ از ۱۲ شهریورماه می‌توانند برای ثبت‌نام اقدام کنند.

وی ادامه داد: این متقاضیان از طریق سایت مرکز سنجش آموزش پزشکی می‌توانند مراحل ثبت را انجام مدارک مورد نیاز خود را تهیه کنند چرا که مهلت ثبت‌نام و ارسال اینترنتی مدارک تا ۱۲ مهر است.

صدور کارت الکترونیک معلولان تا پایان سال

همدان‌پیام: رئیس سازمان بهزیستی کشور از صدور کارت الکترونیک معلولان خبر داد و گفت: در نیمه دوم سال برای یک میلیون و ۸۰۰ هزار معلول تحت پوشش این سازمان کارت الکترونیک صادر می‌شود.

همایون هاشمی در نشست خبری رونمایی از کارت الکترونیک معلولان، در مورد ویژگی‌های این کارت گفت: دو زبانه بودن کارت، ویژگی بارز کارت‌های الکترونیک است تا معلولان بتوانند در مجامع بین‌المللی از آن استفاده کنند.

به گزارش ایسنا، وی ادامه داد: سعی می‌کنیم این کارت را به سازمان‌های خدمات‌دهنده معلولان همانند شهرداری‌ها، فرمانداری‌ها، شرکت‌های مخابرات، آب، گاز و نیرو و نیز سایر شرکت‌های خدماتی و رفاهی وصل کنیم.

۵۶ درصد مرگ‌های عابران پیاده را سالمندان و خردسالان تشکیل می‌دهند

همدان‌پیام: سازمان پزشکی قانونی کشور اعلام کرد هر چند مرگ‌های ناشی از حوادث رانندگی در سال‌های گذشته روند کاهشی داشته و در سال ۱۳۹۱ به زیر ۲۰ هزار نفر (۱۹ هزار و ۸۹ نفر) رسید، اما همچنان عابران پیاده و بخصوص سالمندان و خردسالان بخش زیادی از این مرگ‌ها را به خود اختصاص داده‌اند.

بنابر اعلام این سازمان و گزارش ایرنا، از ۴ هزار و ۳۷۱ نفر عابر پیاده‌ای که در سال ۱۳۹۱ جان خود را از دست دادند، ۲ هزار و ۳۶۵ نفر آنها سالمند و خردسال یعنی ۱۲/۴ درصد آمار کل تلفات رانندگی سال ۱۳۹۱ بوده‌اند.

بنا بر گزارش سازمان پزشکی قانونی کشور در بهار امسال هم از ۴ هزار و ۵۲۳ نفری که در تصادفات رانندگی جان خود را از دست دادند، ۹۷۹ نفر (۶/۲۱) آنها عابر پیاده بوده‌اند که ۵۶/۲ درصد از ۹۷۹ نفر عابر پیاده متوفی ۳ ماهه نخست امسال را سالمندان و خردسالان (۵۵۰ نفر) تشکیل می‌دهند که این رقم در مقایسه با مدت زمان مشابه سال قبل (هزار و ۱۰۱ نفر) با کاهش ۱۱/۱ درصدی مواجه بوده است.

براساس اعلام سازمان پزشکی قانونی کشور این جان‌باختگان حوادث رانندگی در رده‌های سنی دیگر مرگ‌های عابران پیاده به ترتیب ۵۰ تا ۵۹ ساله‌ها با ۱۱/۵ درصد، ۴۰ تا ۴۹ ساله‌ها با ۹/۲ درصد، ۳۰ تا ۳۹ ساله‌ها با ۸/۷ درصد و ۲۰ تا ۲۹ ساله‌ها با ۸/۵ درصد قرار دارند.

تدوین قانون حجاب ضروری است

همدان‌پیام: قانونگذاران باید بر رعایت حجاب در کشور تأکید و قوانینی را درباره آن تدوین کنند.

مینو اصلانی مسئول بسیج جامعه زنان کشور با تأکید بر رعایت پوشش در جامعه اسلامی در گفتگو با ایرنا افزود: مطالعه تاریخ نشان می‌دهد، حیا و عفت در میان جامعه و زنان ایرانی مثال‌زدنی است؛ زنانی که حاضر شدند بدترین بی‌احترامی‌ها و توهین‌ها را تحمل کنند اما حجاب را از سر برندارند که متأسفانه عده‌ای این پیشینه ملی و دینی را خدشه‌دار کرده و باعث ناهنجاری‌هایی در جامعه شده‌اند.

راه‌اندازی کمیته اشتغال و توانمندسازی معتادان

همدان‌پیام: معاون کاهش تقاضا و توسعه مشارکت‌های مردمی ستاد مبارزه با مواد مخدر از تشکیل کمیته اشتغال و توانمندسازی در شوراهای هماهنگی مبارزه با مواد مخدر استان‌های سراسر کشور خبر داد.

بابک دین‌پرست با اشاره به بند ۲ تصویب‌نامه هیأت وزیران در سال ۹۰، گفت: طبق آن تصویب‌نامه، شورای عالی اشتغال موظف است براساس دستورالعمل ابلاغی این ستاد و کمک وزارت تعاون، کار و رفاه اجتماعی، حداقل ۵ درصد از اعتبارات تخصیصی اشتغال کشور را به اشتغال بهبودیافتگان اختصاص دهد.

وی در گفتگو با مهر، افزود: بر همین اساس با توجه به تصویب‌نامه مزبور و مصوبات نخستین جلسه کمیته اشتغال ستاد در خردادماه سال‌جاری، به تمامی استان‌ها ابلاغ شده است که نسبت به تشکیل کمیته استانی اشتغال و توانمندسازی در راستای اجرای دقیق مصوبات ابلاغی، اقدام کنند.

اعزام گروه‌های ستادی حج از ۱۸ شهریور

همدان‌پیام: سازمان حج و زیارت با اعلام آغاز زمان صدور روادید زائران ایرانی توسط سفارت عربستان، از اعزام گروه‌های ستادی حج از ۱۸ شهریورماه خبر داد.

مدیرکل برنامه‌ریزی، پذیرش و اعزام سازمان حج و زیارت در جلسه شورای عالی مدیریت این سازمان که با حضور حجت‌الاسلام سید احمد موسوی برگزار شد، گفت: اعزام نخستین گروه از عوامل ستادی حج از ۱۸ شهریورماه و اولین گروه از حجاج کشورمان از ۲۳ شهریورماه به سرزمین وحی انجام خواهد شد.

به گزارش مهر، حسن سرخوش با اشاره به آغاز صدور روادید زائران ایرانی در سفارت عربستان از این هفته، اظهار کرد: از مجموع ۴۹۹ کاروان حج، تا بعدازظهر سه‌شنبه -۲۹ مردادماه- گذرنامه زائران ۳۱۴ کاروان برای صدور روادید به سفارت و کنسولگری عربستان تحویل داده شده و بر اساس روال مرسوم در سال‌های گذشته، فرآیند صدور روادید حجاج از ۱۵ شوال توسط کنسولگری عربستان در تهران و مشهد آغاز می‌شود.

ضرورت اختصاص بودجه ملی برای مهار ریزگردها

همدان‌پیام: عضو کمیسیون برنامه و بودجه مجلس با تأکید بر اینکه یکی از علل توسعه‌نیافتگی استان‌هایی مثل خوزستان؛ وجود مدیران ناتوان و ضعیف است، گفت: امیدواریم دولت جدید در این خصوص هوشمندی بیشتری داشته باشد.

به گزارش مهر، اسماعیل جلیلی افزود: با توجه به اینکه برای مهار پدیده مخرب ریزگردها که مشکلات بسیاری زیادی را برای مردم استان‌های غربی و جنوبی کشورمان ایجاد کرده بودجه‌ای اختصاص نیافته است، به نظر می‌رسد تخصیص بودجه ملی به این منظور باید در اولویت اقدامات دولت جدید قرار گیرد.

بررسی طرح اجرا نشده دراستان:

بیمار حاضر، پزشک خانواده نیامد

خجسته: موافق طرح پزشک خانواده نیستیم

مدیر کل بیمه استان: کمبود منابع مالی از مشکلات طرح در همدان بود

همدان‌پیام: طرح پزشک خانواده و نظام ارجاع به منظور ارتقای شاخص‌ها و عادلانه کردن سلامت از شعارهای حوزه سلامت کشور بوده است.

این طرح به معنای مدیریت تولید و دریافت خدمات در حوزه سلامت است که این مدیریت شامل کیفیت، نیاز به ارائه خدمت، نیاز به دریافت خدمت و کنترل هزینه‌هاست. هدف از اجرای طرح پزشک خانواده، همچنان که در ممالک توسعه‌یافته انجام گرفته، تحقق عدالت در سلامت و کاهش میزان پرداخت هزینه‌ها از جیب مردم است که استقرار چنین نظامی مستلزم افزایش سهم سلامت در بودجه عمومی کشور است.

به دنبال تلاش‌های پراکنده و در مجموع ناموفق در سال‌های دهه ۸۰، در اواخر سال ۱۳۸۹ "قانون برنامه پنجم توسعه" به تصویب رسید و وزارت بهداشت مکلف شد تا پایان برنامه پنجم توسعه، تمام شهرهای کشور را تحت پوشش طرح پزشک خانواده قرار دهد. مقرر شده بود در سال ۱۳۹۰ به عنوان سال آغازین برنامه پنجم توسعه، تمام شهرهای زیر ۱۰۰ هزار نفر تحت پوشش برنامه پزشک خانواده و نظام ارجاع قرار گیرند، اما به دلایل اساسی از جمله نبود تأمین اعتبارات، ناهماهنگی سازمان‌های بیمه‌گر با وزارت بهداشت، صادر نشدن دفترچه بیمه برای همگان و...، متأسفانه در پایان آن سال حتی در سطح ۱۷ شهر در کشور نیز، با اشکالات جدی مواجه شد.

زمانی که توسعه طرح پزشک خانواده در شهرها در قالب نسخه "۰۱" به بن‌بست رسید، مسئولان مربوط اقدام به تهیه و انتشار نسخه "۰۲" کرده و با تبلیغات وسیع انفجاری و رسانه‌ای کردن مسأله بر اصلاح و توسعه سلامت کشور تأکید کردند.

آنچه پس از آن پیش آمد و بارها از سوی ارکان سازمان نظام پزشکی، انجمن پزشکان عمومی و سایر دست‌اندرکاران و صاحبان فرآیند مورد نقد و بررسی و نشان دادن نقاط ضعف و ارائه راهکار قرار گرفت، چیزی جز آغاز سراسیمه و تبلیغاتی اجرای نسخه "۰۲" در چند استان نبود.

از آنجایی که منابع مالی طرح، تعریف مشخص و قطعی نداشتند و نیز به دلیل دوگانگی در تولیت طرح و سازوکار نادرست که "نسخه ۰۲" و جوانب اجرایی آن از سوی وزارت بهداشت و درمان تعریف و ارائه می‌شود و تأمین منابع مالی آن و پرداخت‌ها از سوی سازمان‌های بیمه‌گر انجام خواهد شد، روند اجرای طرح پزشک خانواده نسخه "۰۲" دچار چالش‌ها و مشکلات جدی شد.

از ابتدا نیز پیدا بود که به دلیل فراهم نبودن زیرساخت‌های فنی از قبیل وجود نداشتن یک سامانه الکترونیک پیشرفته و کارآمد، بی‌توجهی و غفلت از سیستم ارجاع پزشک خانواده در نظام آموزشی دانشگاه‌های کشور و فقدان مدیران آموزش‌دیده در لایه‌های مختلف برای اجرای طرح و ... پیشرفت و استقرار نسخه "۰۲" با مشکل مواجه شود.

طرح پزشک خانواده در همدان اجرا نشد

اگر چه تبلیغات گسترده‌ای مبنی بر اجرای طرح پزشک خانواده در استان همدان صورت گرفت اما شرایط به گونه‌ای پیش رفت که مدیر کل بیمه سلامت استان همدان از اجرا نشدن این طرح در همدان خبر می‌دهد.

به گفته عباس جمشیدی این طرح با اعطای دفترچه‌های درمانی به روستاییان در سال ۸۴ آغاز شد تا در کنار اجرای این طرح، نواقص موجود در زمینه پزشک خانواده شناسایی شود و بعد از بررسی و رفع آنها، این طرح در شهرها اجرایی شود اما بدون اینکه نواقص برطرف شود، اجرای طرح پزشک خانواده در استان‌ها آغاز شد.

وی کمبود منابع مالی را از جمله مشکلات این طرح دانست و افزود: افزایش ساعات کاری پزشکان، مراجعه غیر ضروری افراد به پزشک و درخواست داروهای غیر نیاز به دلیل رایگان بودن هزینه ویزیت و دارو و... از دیگر مواردی است که موجب نارضایتی پزشکان در زمینه اجرای این طرح شده است.

جمشیدی به این نکته اشاره دارد که برای اجرای این طرح باید مشکلات و نقاط ضعف موجود رفع شود در غیر این صورت اجرای این طرح با چالش‌هایی مواجه خواهد بود.

خجسته: موافق طرح پزشک خانواده نیستیم

رئیس کمیسیون شوراها و امور داخلی مجلس شورای اسلامی نیز در مراسم تجلیل از پزشکان نمونه همدان با بیان اینکه موافق طرح پزشک خانواده نیستیم، گفت: به شرط انجام کار کارشناسی از اجرای این طرح حمایت می‌کنیم.

آنگونه که در گزارش مهر آمده است، امیر خجسته گفته است حق پزشک خانواده ۲ هزار میلیارد نیست بلکه بسیار بسیار بیشتر از این رقم است و این مهم باید کارشناسی شود.

نماینده مردم همدان تأکید کرده است نمایندگان در صورت انجام کار کارشناسی و تخصصی در اجرای طرح پزشک خانواده از این طرح حمایت خواهند کرد.

خجسته حوزه علوم پزشکی، بهداشت، درمان و آموزش و پرورش و وزارت علوم را از حوزه‌های مهم و حساس کشور تلقی کرد.

علل توفیق نیافتن کامل طرح پزشک خانواده

۱. نادیده گرفتن نقطه‌نظرات، دیدگاه‌ها و انتقادات سازمان نظام پزشکی، انجمن پزشکان عمومی، سایر انجمن‌های صنفی و پزشکان درگیر در طرح.

۲. تأمین نشدن منابع مالی قطعی و تعریف شده در بودجه عمومی کشور.

۳. دوگانگی و تضاد در طراحی، اجرا و تأمین منابع مالی طرح بین وزارت بهداشت درمان و وزارت رفاه.

۴. فراهم نبودن زیرساخت‌های فرهنگی در سطح دریافت‌کنندگان خدمت و ارائه‌کنندگان آن.

۵. نبود زیرساخت فنی بویژه یک سامانه الکترونیک پیشرفته و کارآمد.

۶. سرانه پایین و غیرکارشناسی که در حال حاضر مبنای پرداخت حق‌الزحمه پزشکان است.

۷. مدیران مجری طرح پزشک خانواده، بدون آموزش و تربیت حرفه‌ای، از طریق بخشنامه با سیستم ارجاع آشنا شده‌اند.

۸. سیستم پرداخت چندگانه فعلی که در سطح کشور از سوی مسئولان به منظور آزمایش و انتخاب اعمال شده، حیات اقتصادی و معیشت پزشکان خانواده را به مخاطره جدی افکنده است.

راهکارهایی برای اجرای طرح پزشک خانواده

بر همین اساس پیشنهاد می‌شود که برای اجرای این طرح به نکات زیر توجه شود.

۱. در یک دوره فشرده کار تخصصی و علمی، تجربیات کارشناسانه جمع‌بندی شوند.

۲. طرح جامع و کامل‌تر پزشک خانواده و نظام ارجاع در ارتباط تنگاتنگ بین مسئولان و صاحبان فرآیند نگاشته شود.

۳. از اقدامات عجولانه و تبلیغاتی برای آغاز ناقص و آزمایشی در تمام نقاط کشور خودداری شود.

۴. مطالبات شاغلان حوزه سلامت کشور از سیستم دولتی و سازمان‌های بیمه‌گر در اسرع وقت پرداخت شود.

۵. تا آماده‌شدن زیرساخت‌ها و تحقق شرایط فوق‌الذکر قراردادهای سازمان‌های بیمه‌گر با تمامی اعضای جامعه پزشکی تداوم داشته و همپوشانی آن با قراردادهای پزشک خانواده، بخصوص در استان‌های مجری طرح تأمین شود.

۶. زمینه‌های لازم برای سیاستگذاری صحیح ارجاع از سطح یک به سطح ۲ و ۳ به گونه‌ای فراهم شود که اجرا در مسیر طبیعی خود قرار گیرد.

۷. فعال‌سازی همه زمینه‌های فرهنگی در راستای تحقق فرهنگ‌سازی برای اجرای این طرح کلان.

۸. ایجاد تسهیلات نوین برای پزشکانی که در این طرح بزرگ ملی پیشقدم می‌شوند.

نیش و نوش

آرمان روابط عمومی: ۳ هزار بیکار، دکترای تخصصی دارند.

مگه بَده که بیکارامون هم باکلاس باشند؟!

هدف اقتصاد: ایران دومین کشور واردکننده سیگار قاچاق.

توی واردات غیر قاچاق هم که خوشبختانه اولیم!

حمایت: تیشه بر ریشه ازدواج با رواج زندگی مجردی.

تقصیر مسئولان چیه که مسکن و کار و پول برای جوانان فراهم می‌کنند اما اونا باز دنبال زندگی مجردی هستند!؟

تابناک: همه خانه‌های ایران بیمه می‌شوند.

بازم بیمه‌ها یه منبع درآمد خوب پیدا کردن واسه خودشون!

حمایت: قهر کارشناسان با میراث ماندگار.

و آشتی قاچاقچی‌ها با این میراث!

گسترش صنعت: سوالات حاشیه جلسه هیأت دولت؛ از قیمت خودرو تا پرونده هسته‌ای.

کاش درباره وضعیت کم‌آبی هم می‌پرسیدند!

آفتاب: پوران درخشنده: برای ساخت فیلمم آپارتمانم را فروختم.

فعلاً که بیشتر از ۱/۵ میلیارد تومنش برگشته!

تابناک: مخالفت دولت مانع استخدام ۵۰۰ نفره نشد.

بالاخره زور پارتی‌ها از قانون خیلی خیلی بیشتره!

همدان‌پیام: تخریب باغ بدیع‌الحکما برای ساختمان‌سازی!

خیلی هم عالی!!

تابناک: علت قطع شدن تلفن همراه نماینده‌ها.

جلوی تردد و حرف زدنشون در صحن علنی مجلس رو که نمی‌شد بگیرند حداقل این کار رو کردن!

مهر: آغاز تغییرات در وزارتخانه‌ها کلید خورد.

ایشاله که کار به تغییر آبدارچی‌ها هم نرسه!

هفت صبح: مهندسان بیکار و پزشکان تنگدست!

حالا باز بفرمایید که علم بهتر است یا ثروت؟!

بانی فیلم: از شایعه تا واقعیت؛ هنرپیشه مطرح ترکیه به ایران می‌آید؟!

حالا بیاد یا نیاد چه فرقی به حال ما داره؟!

فارس: دیکتاتور مصر از قفس پرید.

اینم آخر و عاقبت انقلاب آمریکایی!

خبر

ایجاد مهدکودک مهمترین سیاست تشویقی فرزندآوری برای زنان شاغل

همدان‌پیام: یکی از مهمترین سیاست‌های تشویقی فرزندآوری، فراهم کردن تسهیلات مهدکودک برای فرزندان زنان شاغل است و در این راستا سیستم رفاه اجتماعی می‌تواند تا ۷۰ درصد هزینه مهدکودک زنان شاغل را بپردازد چرا که این کار باعث آرامش خاطر این مادران می‌شود.

یک جامعه‌شناس در گفتگو با ایسنا گفت: در این شرایط کارفرمایان می‌توانند یارانه‌هایی را در اختیار آنان قرار دهند.

امیرمحمود حریرچی افزود: فراهم کردن تسهیلات مهدکودک برای فرزندان مادران شاغل در کنار اعطای ۲ سال مرخصی زایمان با حقوق کامل به آنها می‌تواند نقش مؤثری بر افزایش فرزندآوری مادران شاغل در سنین باروری داشته باشد. وی تأکید کرد: لازم نیست مهدکودک زنان شاغل ویژگی‌های بسیار خاصی داشته باشد، بلکه باید از استانداردهای تعریف شده برای مهدکودک‌ها از سوی سازمان بهزیستی برخوردار باشد. (این در حالی است که بیشتر مهدکودک‌های ادارات از استاندارد لازم برخوردار نیستند و تنها محل نگهداری کودک بشمار می‌آیند).

این جامعه‌شناس افزود: بهترین سن باروری زنان بین ۲۰ تا ۳۰ سال است و فراهم کردن تسهیلات برای مهدکودک کودکان مادران شاغل در این سن می‌تواند نقش زیادی در افزایش تعداد باروری آنها داشته باشد؛ البته باروری‌های بالای ۳۵ سال و زیر ۱۸ سال، با فاصله کمتر از ۳ سال و بیش از ۳ فرزند برای مادر و کودک خطرناک است.

حریرچی در پایان تأکید کرد: مهدکودک‌ها لازم است از استانداردهای لازم برخوردار باشند و کارکنان آموزش‌دیده در آنها مشغول به کار شوند که توانایی ارتباط صحیح با کودکان و تشخیص عقب‌ماندگی‌های جسمی و ذهنی آنان را داشته باشند و بتوانند این کودکان را به مراکز مربوطه معرفی کنند.

آرامش به بازار دارویی کشور بازمی‌گردد

همدان‌پیام: وزیر بهداشت، درمان و آموزش پزشکی با بیان اینکه خبرهای خوبی در زمینه دارو در راه است، گفت: تدابیر خوبی در زمینه تأمین دارو اتخاذ شده که با ساماندهی آن در ماه‌های آینده، آرامش به بازار دارو بازمی‌گردد.

به گزارش ایرنا، سیدحسن قاضی‌زاده هاشمی افزود: هفته گذشته جلسه‌ای با حضور معاون اول رئیس جمهوری، رئیس کل بانک مرکزی، وزیر نفت و مسئولان ذیربط وزارت بهداشت در زمینه تأمین دارو داشتیم و تصمیمات خوبی در این زمینه اتخاذ شد که منتظر ابلاغ آن مصوبات برای اجرا هستیم. وی خاطرنشان کرد: تصمیمات دارویی همه ابعاد مشکلات دارو را دربر می‌گیرد و بزودی خبرهای خوشی در زمینه تأمین دارو توسط مسئولان سازمان غذا و دارو اعلام خواهد شد.

راه‌اندازی دفاتر حمایت قضایی از آسیب‌دیدگان امر به معروف و نهی از منکر

همدان‌پیام: جانشین اجرایی ستاد احیای امر به معروف و نهی از منکر کشور از راه‌اندازی دفاتر حمایت حقوقی و قضایی از آسیب‌دیدگان فریضه امر به معروف و نهی از منکر، در دادگستری‌ها و دادسراهای نظامی و ۲۰۰ شهر کشور خبر داد.

به گزارش فارس، حجت‌الاسلام محمدرضا مقدسی گفت: مسئولان این دفاتر وظیفه رسیدگی به پرونده افرادی را بر عهده دارند که در حین امر به معروف و نهی از منکر مجروح شدند یا جان خود را از دست داده‌اند.

وی افزود: این دفاتر با هماهنگی بنیاد شهید و امور ایثارگران پس از اعلام قطعی رأی و حکم مراجع قضایی، افراد مذکور را به عنوان جانباز یا شهید معرفی می‌کنند.

کلاس اولی‌ها رشته ورزشی ندارند

همدان‌پیام: معاون سلامت و تربیت‌بدنی آموزش و پرورش ضمن اشاره به برنامه‌هایی که در معاونت تربیت‌بدنی و سلامت وزارتخانه تعریف و تدوین شده، از اجرای ۶ رشته ورزشی ویژه دانش‌آموزان در پایه‌های دوم ابتدایی تا اول متوسطه اول خبر داد.

کیومرث هاشمی در گفتگو با ایسنا با بیان اینکه امسال برای دانش‌آموزان کلاس اول برنامه

ورزشی در نظر گرفته نشده است، گفت: با توجه به اینکه سال اول، سال سازگاری دانش‌آموزان با محیط مدرسه است، زنگ ورزش در قالب بازی برای دانش‌آموزان طراحی شده اما از پایه دوم ابتدایی تا اول متوسطه اول هر پایه‌ای دارای رشته ورزشی ویژه است. وی افزود: بر همین اساس دانش‌آموزان پایه دوم ابتدایی در رشته ژیمناستیک، سوم شنا، چهارم طناب‌زنی، پنجم پینگ‌پنگ، ششم دو و میدانی و پایه هفتم (اول متوسطه اول) در رشته بسکتبال فعالیت خواهند داشت.

معاون سلامت و تربیت‌بدنی آموزش و پرورش همچنین گفت: امسال برای نخستین بار به جز رشته بسکتبال در تمامی رشته‌های ورزشی برای دانش‌آموزان پایه ابتدایی، جشنواره کشوری این مسابقات برگزار می‌شود تا نفرات برگزیده، انتخاب شوند.

آخرین مهلت ثبت‌نام در دوره‌های کاردانی علمی - کاربردی

همدان‌پیام: متقاضیان پذیرش در دوره کاردانی فنی و دوره کاردانی حرفه‌ای نظام آموزش مهارتی دانشگاه جامع علمی - کاربردی برای مهرماه ۹۲؛ تا ۳ شهریور ماه فرصت دارند در این آزمون ثبت‌نام کنند.

به گزارش مهر، تاکنون ۱۸ هزار و ۱۱۹ نفر در دوره کاردانی فنی و دوره کاردانی حرفه‌ای نظام آموزش مهارتی دانشگاه جامع علمی - کاربردی مهرماه سال ۱۳۹۲ ثبت‌نام کرده‌اند.

متقاضیان تا سوم شهریورماه فرصت دارند که از طریق سایت سازمان سنجش آموزش کشور به نشانی www.sanjesh.org در این دوره ثبت‌نام کنند.

آگهی مزایده (نوبت دوم)

در پرونده نیابت کلاسه اجرایی ۸۹۰۰۵۶/م طی اجراییه صادره از شعبه اول حقوقی دادگستری همدان محکوم علیه شرکت بازارایان جهان الوند محکومند به پرداخت مبلغ ۸۶/۹۲۵/۶۹۰ ریال به عنوان اصل خواسته در حق آقای محمد معصومی فرزند معصوم و مبلغ ۴/۳۴۶/۲۸۴ ریال به عنوان نیمعشر دولتی در حق صندوق دولت. لذا با توجه به اینکه محکوم علیه تاکنون نسبت به برائت ذمه خویش اقدامی نکرده این اجرا به درخواست محکوم له اقدام به توقیف اموالی به شرح ذیل نموده که در تاریخ ۱۳۹۲/۰۶/۲۰ ساعت ۹ صبح اقدام به عملیات مزایده نوبت دوم جهت تادیه دین محکوم علیه می‌نماید. معهذا کسانی که تمایل به شرکت در مزایده دارند می‌توانند در مدت پنج روز قبل از روزی که برای فروش معین شده است اموال مشروحه ذیل را ملاحظه نمایند. ضمناً مزایده در دایره اجرای احکام مدنی دادگاه عمومی بخش قهاوند برگزار می‌گردد. اموال مورد مزایده: ۱- یک دستگاه بسته‌بندی دو توزینه ARAX با ظرفیت متوسط حدوداً دو تن در ساعت و ساخت تبریز و تجهیزات جانبی مربوطه به شرح ذیل: الف- قیف ورودی به ابعاد یک در یک و نیم متر مجهز به ویبره و تمام استیل ب- نوار نقاله ورودی انتقال حبوبات به طول حدوداً چهار و نیم متر و عرض نیم متر دارای نوار برزنتی با روکش PE بهداشتی و شاسی تمام استیل مجهز به الکتروگیربکس با توان ۰۰۱۸ کیلووات ج- بالابر پیمانه‌ای عمومی و افقی به ارتفاع سه متر و تمام استیل مجهز به الکتروگیربکس با توان ۰۲۵ کیلووات د- دستگاه بسته‌بندی دو توزینه ARAX با ظرفیت متوسط حدوداً دو تن در ساعت ساخت تبریز با بدنه تمام استیل دارای قیف دو طرفه و مجهز به سیستم‌های کنترلی و پرینتر حرارتی مدل ۴۳۰ سپند افزار ی- نوار نقاله خروجی انتقال حبوبات بسته‌بندی شده به طول افقی حدوداً دو و نیم متر و عرض ۳۰ سانتیمتر دارای نوار برزنتی با روکش PE بهداشتی و شاسی تمام استیل مجهز به الکتروگیربکس با توان ۰۰۳۷ کیلووات. طبق نظریه کارشناسی دستگاه مذکور به قیمت پایه ۱۸۵/۰۰۰/۰۰۰ ریال برآورد شده است. بدیهی است برنده مزایده کسی تلقی می‌گردد که بیشترین قیمت پیشنهاد نماید و می‌بایست ۱۰ درصد را فی‌المجلس و مابقی را ظرف مدت یک ماه تادیه کند.م الف ۲۰۳۰

شعبه اجرای احکام مدنی دادگاه عمومی قهاوند

آخرین قیمت‌ها از بازار سکه و ارز

همدان‌پیام: آخرین قیمت‌ها از سکه و ارز در بازار منتشر شد.

نرخ فروش هر قطعه سکه تمام بهار آزادی طرح جدید روز گذشته در بازار یک میلیون و ۳۵ هزار تومان، طرح قدیم یک میلیون و ۴۳ هزار تومان، نیم سکه ۵۳۷ هزار تومان، ربع سکه ۳۳۷ هزار تومان و گرمی ۲۲۰ هزار تومان بود. همچنین نرخ هر گرم طلای زرد ۱۸ عیار در بازار داخلی حدود ۱۰۶ هزار تومان و نرخ هر اونس طلا در بازارهای جهانی هزار و ۳۹۸ دلار اعلام شد.

به گزارش فارس، روز گذشته صرافان بازار ارز، نرخ هر دلار آزاد را برای فروش ۳ هزار و ۱۴۰ تومان، هر یورو را ۴ هزار و ۱۷۰ تومان، هر پوند را ۴ هزار و ۸۵۰ تومان و هر درهم امارات را ۸۵۶ تومان اعلام کردند.

بهای تخم‌مرغ از ۲۰ شهریور کاهش می‌یابد

همدان‌پیام: افزایش قیمت تخم‌مرغ بیشتر به دلیل افزایش تقاضا و نبود ذخیره‌سازی تخم‌مرغ بوده و پایین آمدن قیمت نهاده‌ها بر قیمت تخم‌مرغ بی‌تأثیر است.

دبیر کانون سراسری انجمن صنفی پرورش‌دهندگان مرغ تخم‌گذار با بیان این مطلب، افزود: نهاده‌های طیور که ماه‌ها در بنادر سرگردان بودند به تازگی اجازه ترخیص یافتند اما تا این نهاده‌ها به بازار و دست مرغدار برسند مدت زمانی طول خواهد کشید.

به گزارش ایلنا، فرزاد طلاکش اظهار داشت: قیمت سویا که در هفته‌های گذشته به کیلویی هزار و ۸۰۰ تومان رسیده بود، در حال حاضر با اعلام خبر ترخیص نهاده‌ها به هزار و ۳۰۰ تومان و قیمت ذرت که در هفته‌های گذشته به کیلویی هزار و ۲۰۰ تومان رسیده بود در چند روز اخیر به کیلویی ۹۰۰ تومان کاهش یافته است.

وی عنوان کرد: در یک هفته آینده باز هم شاهد کاهش بیشتر قیمت نهاده‌ها خواهیم بود اما این کاهش قیمت نهاده‌ها بر قیمت تخم‌مرغ تأثیری ندارد.

تخصیص ارز برای واردات سطل آشغال

همدان‌پیام: ارز کشور برای واردات بی‌رویه کالا تخصیص یافته و این امر موجب می‌شود تا با ارز نفتی، سطل آشغال وارد کشور شده و در واحدهای صنفی به فروش برسد.

رئیس شورای اصناف کشور با اعلام این مطلب گفت: تولید ما نیاز به حمایت‌های جدی و واقعی دارد اما تا کنون این امر محقق نشده در حالی که نوسانات ارزی، زمینه بهبود نسبی شرایط تولید را فراهم کرده است.

به گزارش موج، قاسم نوده‌فراهانی با انتقاد از واردات بی‌رویه کالا افزود: متأسفانه در شرایط کنونی ارزهای حاصل از فروش نفت به واردات اجناس مصرفی تخصیص می‌یابد تا جایی که شاهد واردات سطل آشغال با ارز نفتی به کشور هستیم که این کالاها با قیمت‌های بالا به فروش می‌رسد.

وی تصریح کرد: متأسفانه نبود برندسازی و نبود حمایت مناسب از تولید داخل موجب شده تا واحدهای تولیدی کوچک ما که باید چرخ اقتصاد و تولید کلی کشور را بچرخانند به صورت کامل فلج شوند.

خبر

بازار مسکن همچنان در رکود است

همدان‌پیام: رئیس اتحادیه کشوری مشاوران املاک معتقد است بازار مسکن همچنان در رکود است و قیمت‌ها رو به کاهش است.

به گزارش ایسنا، مصطفی قلی‌خسروی اظهار داشت: پس از یک جهش قیمتی در بازار مسکن، اکنون قیمت‌ها به صورت آهسته در حال کاهش است.

تأمین سهم دولت در صندوق حمایت ضروری است

■ معاون برنامه‌ریزی استانداری همدان: برای افزایش اعتبار صندوق حمایت آمادگی داریم

همدان‌پیام: رئیس هیأت مدیره و مدیرعامل شرکت مادر تخصصی صندوق حمایت از توسعه بخش کشاورزی گفت: مهمترین رنج بخش کشاورزی، سرمایه است و با اینکه سرمایه موتور محرکه این بخش محسوب می‌شود اما تأمین آن مشکلی بوده که در ۴ دهه اخیر در مسیر توسعه بخش کشاورزی کشور وجود داشته است. کمبود سرمایه و مشکلات موجود در شیوه دسترسی به آن؛ مهمترین مسائلی هستند که در بخش کشاورزی با آن مواجه هستیم.

به گزارش همدان‌پیام، سید عبدالکریم رضوی اردکانی گفت: در بهترین وضعیت تا کنون ۵ درصد منابع به بخش کشاورزی اختصاص یافته است در صورتی که برای مثال در استان همدان ۲۸ درصد ارزش افزوده و ۳۰ درصد اشتغال به این بخش اختصاص دارد همچنین در کشور ۲۰ درصد صادرات به محصولات بخش کشاورزی اختصاص دارد.

وی اظهار داشت: سیاستگذاران در دنیا همواره به دنبال یک سازو کار مالی متناسب با مشکلات بخش کشاورزی بوده‌اند که علاوه بر سیستم‌های بانکی بتوانند مشکل سرمایه بخش کشاورزی را حل کنند البته اکثر کشورهای توسعه‌یافته مشکلات سود بانکی و تورم را به اندازه کشور ما ندارند.

رضوی با تأکید بر ضرورت تقویت صندوق حمایت از توسعه کشاورزی تصریح کرد: وجود یک سیستم مناسب در گردش پول و سرمایه در بخش کشاورزی می‌تواند مشکلات را حل کند که صندوق‌ها از ساختار مناسبی برای این منظور برخوردار هستند.

رضوی‌اردکانی اظهار داشت: هم اکنون ۸۱ صندوق حمایت از توسعه بخش کشاورزی در کشور فعال است که ۳۲ صندوق به صورت استانی فعالیت می‌کنند همچنین ۱۰ صندوق تخصصی برای زنان و ۶ صندوق تخصصی تشکل‌ها تشکیل شده است و ۳۳ صندوق نیز به صورت شهرستانی فعالیت خود را آغاز کرده‌اند.

مدیرعامل شرکت مادر تخصصی صندوق حمایت از توسعه بخش کشاورزی گفت: هم اکنون ۳ استان تهران، سمنان و خراسان جنوبی حلقه صندوق‌های توسعه بخش کشاورزی خود را در سطح شهرستان‌ها تکمیل کرده و توانسته‌اند با اخذ سرمایه دولتی؛ سهم بخش خصوصی را نیز وارد عرصه توسعه بخش کشاورزی کنند.

رضوی - مدیرعامل شرکت صندوق حمایت از توسعه

خیریانپور - معاون برنامه‌ریزی استانداری

رنجبرضرابی - رئیس سازمان جهاد کشاورزی استان

وی خاطرنشان کرد: صندوق حمایت از توسعه بخش کشاورزی، ظرفیت‌های قانونی قابل توجهی دارد که متأسفانه در برخی از استان‌ها مورد غفلت قرار گرفته است. در استان همدان ۵ میلیون تن محصولات کشاورزی تولید می‌شود که ارزش ریالی آن هزاران میلیارد است اما سرمایه صندوق حمایت از توسعه آن تنها ۱۱ میلیارد تومان است.

رضوی بر ضرورت تشکیل صندوق‌های حمایت از توسعه بخش کشاورزی در شهرستان‌های استان همدان تأکید کرد و گفت: این فرصتی است که باید فرمانداران از آن بهره گیرند و با تشکیل این صندوق‌ها برای توسعه بخش کشاورزی شهرستان خود، گام بردارند.

◣برای افزایش اعتبار صندوق حمایت آمادگی داریم

در ادامه این جلسه، معاون برنامه‌ریزی و اشتغال استانداری همدان ضمن قدردانی از فعالیت‌های صندوق حمایت از توسعه بخش کشاورزی استان همدان گفت: در راستای تحقق حماسه اقتصادی باید سهم بخش کشاورزی را در نظر گرفت زیرا این بخش از جایگاه مهمی در توسعه استان برخوردار است.

حسن خیریانپور ادامه داد: در راستای افزایش سرمایه صندوق حمایت از توسعه بخش کشاورزی قبلا یک تفاهم‌نامه منعقد شده است که ما مصمم هستیم آن را عملی کنیم و در حال حاضر تنها ۱۰ درصد این تفاهم‌نامه عملیاتی شده است.

وی افزود: با هماهنگی‌های صورت گرفته با استاندار آمادگی داریم به موازات کمک‌های اعتباری شرکت مادر تخصصی برای افزایش سرمایه صندوق، تأمین اعتبار کنیم.

خیریانپور اضافه کرد: در توسعه استان همدان پارامترهای مختلفی تأثیرگذار است که یکی از مهمترین بحث‌های آن کشاورزی است. در حال حاضر بسیاری از محصولات تولیدی استان همدان جایگاه برتر کشوری دارند لذا باید به این بخش عنایت بیشتری شود.

وی ادامه داد: هم اکنون استان در تدارک تقسیم بودجه ۹۲ است بنابراین باید در جلسات توزیع اعتبارات با فرمانداران اهمیت وجود صندوق حمایت از توسعه بخش کشاورزی بیان شود و حلقه صندوق حمایت از توسعه بخش کشاورزی در شهرستان‌های همدان نیز ایجاد شود.

◣تأمین سرمایه صندوق حمایت از بخش کشاورزی باید پیگیری شود

در ادامه این جلسه رئیس سازمان جهاد کشاورزی استان؛ بندهای قانونی افزایش اعتبار صندوق حمایت از توسعه بخش کشاورزی را از محل ماده ۱۷ قانون افزایش بهره‌وری عنوان کرد و گفت: سازمان جهاد کشاورزی به دلیل ساخت ساختمان اداری جدید نتوانست آنگونه که باید در راستای افزایش سرمایه صندوق اقدام کند اما امیدوار است با فروش چند ساختمان بتواند مبلغی به سرمایه این صندوق کمک کند.

علیرضا رنجبرضرابی اعتبارات خشکسالی را بهترین منبع برای افزایش سرمایه صندوق حمایت از توسعه بخش کشاورزی عنوان کرد و گفت: استانداران استان‌های خوزستان و تهران توانسته‌اند با استفاده از مبانی قانونی و تفاهم‌نامه‌ها اعتبارات صندوق خود را به صورت قابل توجهی افزایش دهند.

رنجبرضرابی گفت: صندوق حمایت از توسعه بخش کشاورزی استان همدان بر اساس ماده ۱۲ قانون تشکیل وزارت جهاد کشاورزی با هدف توسعه سرمایه‌گذاری در بخش کشاورزی با مشارکت ۱۴ تشکل از تشکل‌های فعال در بخش و با سرمایه ۵۳ میلیون تومان تأسیس شد.

وی افزود: در حال حاضر ۱۰۸ تشکل، سهامدار صندوق هستند و میزان اعتبار این صندوق هم اکنون به ۱۱/۲ میلیارد تومان رسیده اما این مبلغ در مقایسه با نیازهای این بخش، ناچیز است. بنابراین همه مسئولان باید کمک کنند تا صندوق جایگاه خود را در بخش کشاورزی پیدا کند.

وی گفت: طبق ماده ۱۷ قانون افزایش بهره‌وری، دولت موظف شده است ۴۹ درصد آورده سهم دولت در تشکیل و افزایش سرمایه صندوق را از محل فروش امکانات قابل واگذاری وزارت جهاد کشاورزی و سازمان‌های تابعه تأمین کند.

ضرابی یادآور شد: علاوه بر این، طبق ماده ۱۴۳ قانون برنامه پنجم توسعه، دولت به منظور تجهیز منابع برای سرمایه‌گذاری در بخش کشاورزی موظف شده است قسمتی از منابع خود را برای افزایش سرمایه صندوق در چارچوب بودجه سالانه اختصاص دهد.

در ادامه مدیرعامل صندوق حمایت از توسعه بخش کشاورزی استان همدان ضمن ارائه گزارش مبسوطی از فعالیت‌های این صندوق در زمینه‌های مختلف به تسهیلات پرداخت شده به تشکل‌های بخش کشاورزی استان، اجرای قراردادهای عاملیت شامل قراردادهای اجرای طرح‌های آبیاری تحت فشار و اعتبارات صندوق توسعه ملی اشاره کرد.

حسین رستمی تأکید کرد به هر میزان سهم سرمایه دولت در این صندوق تأمین شود تشکل‌های بخش کشاورزی آمادگی دارند سهم سرمایه خود را در صندوق افزایش دهند.

گوناگون
gonagoon@hamedanpayam.com

اهمیت برنامه‌ریزی و ضرورت پرداختن به اوقات فراغت

هادی فیض منش

همدان‌پیام: روانشناسان و علمای تعلیم و تربیت، توجه به نحوه گذراندن اوقات فراغت را عاملی برای رشد شخصیت، شکوفایی خلاقیت‌ها و استعدادها می‌دانند و عامل مهمی در بعد پرورشی و تربیتی تلقی می‌کنند. تحقیقات روانشناسان و جامعه‌شناسان نشان می‌دهد که حس گذران اوقات فراغت، تضمین‌کننده سلامت و بهداشت روان است.

یکی از نتایج به دست آمده در خصوص تحقیقی درباره رابطه اوقات فراغت با بزهکاری نوجوانان نشان می‌دهد که اگر خانواده و مدرسه، نوجوان را کنترل کنند و جوابگوی خواسته‌های آنان در حد مجاز باشند در جلوگیری از انحراف جوانان بسیار موثر خواهند بود.

مطالعات نشان می‌دهد که اوقات فراغت همواره بستر مناسبی برای بروز خلاقیت‌ها و نوآوری‌هاست زیرا ذهن انسان به فعالیت موظفی مشغول نیست لذا می‌تواند فارغ از قالب‌های از پیش طراحی شده به مسائل مورد علاقه خود بپردازد. انسان در اوقات فراغت، آزادانه می‌اندیشد و در حل مسائلی که در حوزه شناختی او مطرحند از تفکر خلاق بهره می‌گیرد و همین خمیرمایه نوآوری‌ها و اختراعات بشری است.

بازی‌ها و ورزش‌ها به نوجوانان خودباوری و اتکای به نفس می‌دهند و موجب موفقیت و مشارکت و اتحاد جمعی می‌شوند و به تبع آن خطرات ناشی از زندگی پراسترس و بی‌تحرک امروزی را کاهش می‌دهند.

یکی از وظایف مهم والدین در امر غنی‌سازی اوقات فراغت، پرورش روح دین‌خواهی و خداجویی است که در آن به جای آنکه انسان تنها باشد با خدا گام برمی‌دارد. در واقع به نوجوان به طور عملی آموخته می‌شود که خداوند مظهر آرامش، عشق و معنویت است.

ترویج معارف ناب اسلامی در اوقات فراغت نسل جوان، موجب انتشار انرژی در روح و جسم آنان می‌شود. برهمین اساس خدادوستی و پیوند با خدا را می‌توان از طریق هنر در جوانان تقویت کرد.

نسل جوان باید درک کند که زندگی مانند دریای مواجی است که اگر امروز آرام است فردا طوفانی خواهد شد و کودکان و نوجوانان ما باید راه نجات خود از تلاطم‌های روحی را با تربیت دینی به دست آورند.

تلویزیون‌های خمیده؛ نسل جدید فناوری تصویری

همدان‌پیام: عرصه تولید تلویزیون‌های صفحه بزرگ به میدان رقابت صنعت الکترونیک تبدیل شده است.

ظهور فناوری OLED زمینه جدیدی را برای رقابت غول‌های صنعت الکترونیک جهان فراهم کرده است.

فناوری OLED امکان تولید تلویزیون‌هایی با توان تفکیک رنگ فوق‌العاده بالا و لرزش تصویر بسیار کم را فراهم کرده و در مقایسه با فناوری‌های LED و پلاسما، تصاویری بسیار شفاف را در اختیار می‌گذارند.

تلویزیون‌هایی که با استفاده از این فناوری تولید شده‌اند، دارای صفحه نمایش خمیده بوده و بسیار نازک‌تر و سبک‌تر از مدل‌های موجود در بازار هستند، به گونه‌ای که وزن یک نمونه ۵۵ اینچی آنها در حدود ۱۷ کیلوگرم‌است.

به گزارش ایرنا، با تمام این اوصاف استقبال عمومی از این فناوری چنانکه انتظار آن می‌رفت، خوب نبوده است که بخشی از این موضوع، به دلیل کاهش چشمگیر قیمت فناوری‌های HDTV شامل پلاسما و LED است، اما علت اصلی آن تمایل نداشتن مصرف‌کنندگان به پرداخت هزینه سنگین خرید این تلویزیون‌های جدید است.

تولید آجر از دی‌اکسیدکربن

همدان‌پیام: گروهی از محققان استرالیایی از آزمایش دستگاه جدیدی خبر داده‌اند که می‌تواند انتشار دی‌اکسید کربن را به مواد ساختمانی مفید مانند آجر تبدیل کند.

فناوری پیشرفته این دستگاه می‌تواند به ذخیره دائمی انتشارات گازهای کربنی در یک شکل جامد کمک کرده که در نهایت به شرکت‌ها در دستیابی به اهداف کاهش گازهای گلخانه‌ای و همچنین تولید یک محصول جانبی ارزشمند، کمک خواهد کرد.

به گزارش ایسنا، جمع‌آوری انتشارات از انباشتگی کربن در جو جلوگیری کرده و جایگزینی برای ذخیره آن در زیر زمین ارائه می‌کند. طبق این پژوهش، عملیات تبدیل به کربنات معدنی به تسریع سازوکار غرق کردن کربن طبیعی زمین با ترکیب دی‌اکسیدکربن با مواد معدنی درجه پایین به منظور ساخت کربنات بی‌اثر که شبیه جوش شیرین بوده، پرداخته است.

محققان اظهار کرده‌اند که تفاوت اصلی این فناوری و (Geosequestration) یا همان کنترل دی اکسید کربن و ذخیره آن را در زیر زمین این است که آنها به طور دائمی دی‌اکسیدکربن را تبدیل کرده و فقط آن را در زیر زمین ذخیره نمی‌کنند. به گفته آنها، این فناوری در آزمایشگاه اثبات شده و اکنون قصد دارند امکان مقیاس‌بندی آن برای کاهش هزینه در همان سطح قیمت کربن آینده را بررسی کنند.

عطارباشی

روش‌های عجیب برای کاهش درد

همدان‌پیام: حقیقت این است که درد و درد کشیدن در بیشتر روزها وجود دارد و باید به نحوی آن را آرام کرد. بد نیست بدانید روش‌های طبیعی مختلفی برای کاهش برخی دردها وجود دارند که نیاز به مصرف دارو را مرتفع می‌کنند.

***بی‌خیال درد شدن:** شاید کارهای دندانپزشکی بسیار دردناک به نظر برسد. اما محققان بیان می‌کنند که اسکن‌های مغز نشان داده‌اند، مناطق پروسه درد در مغز هنگامی که فرد انتظار درد ندارد، فعالیت کمتری دارند.

***عکس‌درمانی:** گوشی موبایل خود را پر از عکس کنید؛ عکس‌هایی از چهره‌های شاد عزیزان، دوستان و آشنایان. محققان ثابت کرده‌اند افرادی که در طول آزمایشات دردناک به عکس عزیزان خود نگاه می‌کنند به نسبت بیمارانی که غریبه‌ها را می‌بینند، بسیار کمتر درد می‌کشند. دیدن چهره شاداب و خندان اطرافیان باعث ترشح هورمون کاهش درد در مغز می‌شود.

***نفس عمیق:** اگر از افرادی هستید که با کوچک‌ترین سرمایی دچار آنفلوآنزا و سرماخوردگی می‌شوند، بهتر است پیش از آغاز فصل سرد، تمرینات تنفسی یوگا انجام دهید. افرادی که عمیق و درست نفس کشیدن را بلد هستند و انجام می‌دهند، در طول بیماری یا آزمایشات دردناک، درد کمتری احساس می‌کنند. با شمارش نفس‌های خود می‌توانید حواس مغز را از توجه به درد پرت کنید و کمتر درد بکشید.

***مدیتیشن:** مراقبه، حتی برای چند دقیقه کوتاه باعث آرامش ذهن و جسم می‌شود. افرادی که به طور مرتب مدیتیشن می‌کنند، لایه ضخیم‌تری از کورتکس دارند. کورتکس، بخشی از مغز است که حساسیت درد افراد در دست اوست. با چند روز تمرین مدیتیشن می‌توانید میزان درد خود را کاهش دهید.

***رویا درمانی:** به ذهن خود اجازه رویاپردازی بدهید تا دردهایتان کم شوند. تحقیقات ثابت کرده است در طول آزمایشات دردناک بیمارستانی، با رویاپردازی در مورد مسائلی که لذت‌بخش هستند می‌توان تا حد زیادی میزان درد را کاهش داد. این رویاها باعث کاهش خشم و اضطراب در بیمار می‌شود و به همین دلیل، درد کمتری نیز احساس می‌کند.

***وقت‌گذرانی با دوستان:** به گزارش برترین‌ها، دردهای مستمر همچون کمردرد، هنگامی که با دوستان وقت می‌گذرانید کم می‌شوند. تحقیقات ثابت کرده است، بودن در جمع دوستان و عزیزان همچون نوعی مسکن برای دردهای مستمر است. وقتی فرد از اطرافیان محبت می‌گیرد، بسیار بهتر می‌تواند با درد خود کنار بیاید.

***بو کردن سیب سبز:** هرگاه احساس کردید سردرد به سراغ شما می‌آید، فوری یک سیب را با ولع زیاد بخورید. محققان ثابت کرده‌اند، افرادی که دچار سردردهای میگرنی هستند می‌توانند با بو کردن و خوردن سیب سبز، سردرد خود را تا حد زیادی کاهش دهند.

کدبانو

بریانی سبزیجات

مواد لازم برای ۶ نفر

روغن..... یک قاشق غذاخوری
پیاز خلال شده..... یک عدد
سیر خرد شده..... ۲ حبه
چوب دارچین..... یک عدد
هل..... ۶ عدد
زیره..... یک و نیم قاشق چایخوری
پودر فلفل قرمز..... نصف قاشق چایخوری
برنج دانه بلند..... ۲ پیمانه
آب سبزیجات..... ۳ پیمانه
لوبیا سبز خرد نشده..... ۱۷۵ گرم
گل‌کلم..... ۲۰۰ گرم
قارچ..... ۱۰۰ گرم
برگ گشنیز تازه..... نصف پیمانه
بادام بو داده..... ۲ قاشق غذاخوری
ماست کم‌چرب..... ۱/۴ پیمانه

***روش تهیه**

سیر و پیاز را در روغن به مدت ۵ دقیقه حرارت دهید. دارچین، هل، زیره و پودر فلفل قرمز را به ظرف اضافه کنید و ۳۰ ثانیه آنها را حرارت دهید. برنج را به ظرف اضافه کرده و آن را خوب با مواد داخل ظرف مخلوط کنید، سپس آب سبزیجات، لوبیا، گل کلم و قارچ را به آنها اضافه کنید. قابلمه را روی حرارت متوسط قرار داده و درب آن را گذاشته و به مدت ۱۵ دقیقه یا تا زمانی که آب آن جذب شود، بگذارید بجوشد. سپس حرارت را تا حد امکان کم کرده و به مدت ۱۰ دقیقه یا تا زمانی که برنج نرم شود، آن را حرارت دهید. چوب دارچین را از درون قابلمه بیرون آورید و غذا را در ظرف مورد نظر ریخته و روی آن گشنیز و بادام بو داده بریزید و همراه با ماست میل کنید.

آگهی قانون تعیین تکلیف وضعیت ثبتی اراضی و ساختمانهای فاقد سند رسمی

رأی ۱۳۹۲۶۰۳۲۶۰۰۱۰۰۲۳۷۴ کلاسه ۱۳۹۱۱۱۴۴۲۶۰۰۱۰۰۰۱۹۷ بنام ولی حسنی فرزند قاسم ششدانگ یکباب خانه به مساحت ۱۰۱/۷۳ مترمربع از پلاک شماره ۳۲۰ فرعی از ۹ اصلی واقع در همدان حومه بخش یک لذا مراتب وفق ماده سه قانون تعیین تکلیف اراضی و ساختمانهای فاقد سند رسمی در دو نوبت به فاصله ۱۵ روز آگهی می‌گردد در صورتی که ذینفع به آراء اعلام شده اعتراض داشته باشد باید از تاریخ انتشار آگهی تا دو ماه اعتراض خود را به اداره ثبت محل وقوع ملک تسلیم و رسید اخذ نماید.

تاریخ انتشار نوبت اول: ۹۲/۶/۳ - تاریخ انتشار نوبت دوم: ۹۲/۶/۱۸

هادی یونسی‌عطوف - رئیس ثبت اسناد و املاک همدان

آگهی قانون تعیین تکلیف وضعیت ثبتی اراضی و ساختمانهای فاقد سند رسمی

رأی ۱۳۹۲۶۰۳۲۶۰۰۱۰۰۲۷۰۰ کلاسه ۱۳۹۱۱۱۴۴۲۶۰۰۱۰۰۰۲۳۷ بنام جعفر سهیلی‌فر فرزند محمود عرصه ششدانگ یک قطعه باغ به مساحت ۱۱۰۰ مترمربع از پلاک شماره ۷۴ فرعی از ۲ اصلی واقع در همدان حومه بخش سه لذا مراتب وفق ماده سه قانون تعیین تکلیف اراضی و ساختمانهای فاقد سند رسمی در دو نوبت به فاصله ۱۵ روز آگهی می‌گردد در صورتی که ذینفع به آراء اعلام شده اعتراض داشته باشد باید از تاریخ انتشار آگهی تا دو ماه اعتراض خود را به اداره ثبت محل وقوع ملک تسلیم و رسید اخذ نماید.

تاریخ انتشار نوبت اول: ۹۲/۶/۳- تاریخ انتشار نوبت دوم: ۹۲/۶/۱۸

هادی یونسی‌عطوف - رئیس ثبت اسناد و املاک همدان

آگهی موضوع ماده ۳ قانون و ماده ۱۳ آیین‌نامه قانون تعیین تکلیف وضعیت ثبتی اراضی و ساختمان‌های فاقد سند رسمی

برابر رأی شماره ۱۳۹۲۶۰۳۲۶۰۰۹۰۰۱۱۹۶ مورخه ۹۲/۵/۱۶ هیأت موضوع قانون تعیین تکلیف وضعیت ثبتی اراضی و ساختمان‌های فاقد سند رسمی مستقر در واحد ثبتی شهرستان فامنین تصرفات مالکانه و بلامعارض خانم مریم عندلیبی فرزند نظرعلی به شماره شناسنامه ۷۸۲۶ صادره از فامنین به شماره ملی ۵۰۲۹۴۶۸۴۳۹ در ششدانگ یک باب خانه بانضمام مغازه احداثی در آن به مساحت ۲۳۴/۳۳ مترمربع قسمتی از پلاک ۱۰۴- اصلی واقع در بخش پنج همدان اراضی فامنین خریداری از مالک رسمی آقای حسین رسولی محرز گردیده است. لذا به منظور اطلاع عموم مراتب در دو نوبت به فاصله ۱۵ روز آگهی می‌شود، در صورتی که اشخاص نسبت به صدور سند مالکیت متقاضی اعتراضی داشته باشند می‌توانند از تاریخ انتشار اولین آگهی به مدت دو ماه اعتراض خود را به اداره ثبت اسناد و املاک شهرستان فامنین تسلیم و پس از اخذ رسید، ظرف مدت یک ماه از تاریخ تسلیم اعتراض، دادخواست خود را به مرجع قضایی تقدیم نمایند. بدیهی است در صورت انقضای مدت مذکور و عدم وصول اعتراض طبق مقررات سند مالکیت صادر خواهد شد. تاریخ انتشار نوبت اول: ۹۲/۶/۳ تاریخ انتشار نوبت دوم: ۹۲/۶/۱۸

مهدی عزیزی – رئیس اداره ثبت اسناد و املاک شهرستان فامنین

آگهی موضوع ماده ۳ قانون و ماده ۱۳ آیین‌نامه قانون تعیین تکلیف وضعیت ثبتی اراضی و ساختمان‌های فاقد سند رسمی

برابر رأی شماره ۱۳۹۲۶۰۳۲۶۰۰۹۰۰۱۱۹۴ مورخه ۹۲/۵/۱۶ هیأت موضوع قانون تعیین تکلیف وضعیت ثبتی اراضی و ساختمان‌های فاقد سند رسمی مستقر در واحد ثبتی شهرستان فامنین تصرفات مالکانه و بلامعارض آقای محمد فریدونی فرزند اکبر به شماره شناسنامه ۷۸۲۶ صادره از فامنین به شماره ملی ۵۰۲۹۴۶۸۴۳۹ در ششدانگ یک باب خانه به مساحت ۲۳۴/۳۳ مترمربع قسمتی از پلاک ۱۰۴- اصلی واقع در بخش پنج همدان اراضی فامنین خریداری از مالک رسمی آقای حسین سرافرازی محرز گردیده است. لذا به منظور اطلاع عموم مراتب در دو نوبت به فاصله ۱۵ روز آگهی می‌شود، در صورتی که اشخاص نسبت به صدور سند مالکیت متقاضی اعتراضی داشته باشند می‌توانند از تاریخ انتشار اولین آگهی به مدت دو ماه اعتراض خود را به اداره ثبت اسناد و املاک شهرستان فامنین تسلیم و پس از اخذ رسید، ظرف مدت یک ماه از تاریخ تسلیم اعتراض، دادخواست خود را به مرجع قضایی تقدیم نمایند. بدیهی است در صورت انقضای مدت مذکور و عدم وصول اعتراض طبق مقررات سند مالکیت صادر خواهد شد. تاریخ انتشار نوبت اول: ۹۲/۶/۳ تاریخ انتشار نوبت دوم: ۹۲/۶/۱۸

مهدی عزیزی – رئیس اداره ثبت اسناد و املاک شهرستان فامنین

آگهی مزایده فروش ماترک نوبت اول

به موجب دادنامه شماره ۳۸۴/۸۷ مورخه ۱۳۸۷/۵/۱۵ صادر شده در پرونده کلاسه ۴/۴۵۵/۸۶ شعبه چهارم دادگاه عمومی ملایر موضوع پرونده اجرایی کلاسه ۴/۸۸۰۱۰۶ اجرا این اجرا دستور فروش ماترک مرحوم رسول عظیمی و تقسیم ثمن حاصل از فروش ماترک طبق دادنامه سهم صاحبان حصه به قدرالسهم آنها صادر گردیده لذا این اجرا به درخواست وکیل محکوم له اقدام به فروش ماترک موصوف که توسط کارشناس به شرح زیر توصیف و ارزیابی شده می‌نماید و مقرر است از ساعت ۱۲ الی ۱۳ مورخه ۱۳۹۲/۶/۲۰ در محل اجرای احکام شعبه چهارم ملایر از طریق مزایده به فروش برسد. ازقیمت پایه کارشناسی شروع می‌شود و به هر شخص حقیقی یا حقوقی که بالاترین قیمت را پیشنهاد نماید فروخته خواهد شد. ده درصد وجه مزایده فی‌المجلس به صورت وجه نقد یا چک بانکی تضمینی از خریدار اخذ و مابقی ظرف مدت یک ماه از خریدار وصول و پس از انجام مراحل قانونی و صدور دستور تملیک از سوی دادگاه مورد مزایده به نام خریدار منتقل خواهد شد. در صورتی که خریدار در مهلت یک ماه مقرر بقیه وجه مزایده را نپردازد سپرده وی پس از کسر هزینه‌های مزایده به نفع دولت ضبط و مزایده تجدید می‌گردد در صورت ایصال اعتراض از سوی اشخاص ذینفع ظرف یک هفته از تاریخ مزایده نسبت به نحوه انجام مزایده تا رسیدگی به اعتراض از سوی دادگاه، مورد مزایده به خریدار تحویل و تملیک نخواهد شد. ضمناً متقاضیان به شرکت در مزایده می‌توانند در مدت ۵ روز قبل از مزایده با هماهنگی این اجرا از مال مورد مزایده دیدن نمایند. مال مورد مزایده و بهای آن طبق نظریه کارشناس به این شرح است: الف: ملک گاراژی است واقع در روستای حاجی‌اباد جنب سنگ‌فروشی عباسی که شامل یک کارگاه و یک مغازه و ساختمان مسکونی دو طبقه می‌باشد با عرصه به مساحت ۷۱۰ مترمربع که شامل ۱- مغازه‌ای به مساحت ۴۷/۵ مترمربع با اسکلت سازه‌ایی آجری و پوشش سقف تیر چوبی ۲- کارگاهی است به مساحت ۵۹/۷۴ مترمربع با اسکلت سازه‌ایی آجری و پوشش سقف شیروانی ۳- ساختمان مسکونی ۲ طبقه با اسکلت سازه‌ایی فولادی و پوشش سقف ضربی به مساحت ۲۰۰ مترمربع وکل ملک دارای امتیاز برق سه فاز، آب و پوشش سقف شیروانی ۴- ساختمان مسکونی دو طبقه با اسکلت سازه‌ایی فولادی و پوشش سقف طاق ضربی به مساحت ۲۰۰ مترمربع و کل ملک دارای امتیاز برق سه فاز آب و دو خط تلفن می‌باشد ب: ملک واقع در اراضی روستای حاجی‌آباد، جنب جاده ملایر- همدان، بعد از شرکت بافتینه جنب ضلع غربی کارگاه کارتن‌سازی زمین بایری است به مساحت ۷۵۰ مترمربع. که با توجه به موقعیت محل املاک فوق‌الذکر وضعیت استقرار آنها نسبت به شارع و سایر املاک و متراژ آنها و در نظر گرفتن فرم هندسی عرصه ملک و نوع بنا و عرف خرید و فروش محل و کلیه جمیع جهات ارزش آنها به شرح ذیل ارزیابی و برآورد می‌گردد. ملک بند الف- معدل ارزش عرصه گاراژ بالغ بر ۹۰۰/۰۰۰/۰۰۰ ریال، ارزش اعیانی مغازه و کارگاه با حتساب ارزش امتیازات فوق‌الذکر بالغ بر ۶۰/۰۰۰/۰۰۰ ریال و ارزش اعیانی ساختمان مسکونی بالغ بر ۲۶۰/۰۰۰/۰۰۰ ریال و ارزش کل آن بالغ بر یک میلیارد و دویست و بیست میلیون ریال ۱/۲۲۰/۰۰۰/۰۰۰ ریال. ملک بند ب- ارزش زمین موضوع بند (ب) بالغ بر سیصد میلیون ریال ۳۰۰/۰۰۰/۰۰۰ ریال. م الف ۲۰۵۲

مدیر اجرای احکام شعبه چهارم دادگاه عمومی ملایر – کرمانی

آگهی مزایده نوبت دوم

در پرونده کلاسه ۱۴۶۳/۹۱ اجرایی طی رأی صادره از شعبه ۱ محاکم حقوقی دادگستری استان همدان محکوم له: محسن اظهری محکوم علیه: شرکت اسکان سازه راه با مدیریت محبتعلی نجفی محکوم به: ۹۴/۵۱۲/۳۰۱ نیم‌عشر دولتی: ۵۰۰/۰۰۰ لذا با توجه به اینکه محکوم علیه نسبت به برائت ذمه خویش اقدامی نکرده است این اجرا به درخواست (محکوم له) اقدام به توقیف یک دستگاه گریدر مدل تی ۵۰۰ به شماره شاسی ۸۳۳۰ cc زردرنگ امریکایی به ارزش ۴۵۰/۰۰۰/۰۰۰ ریال. لذا این اجرا به تاریخ ۱۳۹۲/۰۶/۱۶ ساعت ۱۱/۳۰ تا ۱۲ اقدام به برگزاری مزایده جهت تأدیه دین محکوم له می‌نماید محل برگزاری مزایده واحد اجرای احکام مدنی دادگستری همدان طبقه همکف دفتر مزایده می‌باشد. مورد مزایده ۵ روز قبل از تاریخ مندرج قابل مشاهده است. برنده مزایده کسی است که بالاترین قیمت پیشنهادی را ارائه دهد و مبلغ را فی‌المجلس واریز نماید.

دادورز اجرای احکام مدنی دادگستری همدان– زائری

مفقودی

کارت شناسایی آموزش و پرورش صادره از آموزش و پرورش همدان به نام اشرفی گل‌محمدی فرزند مطلب به شماره پرسنلی ۷۸۲۲۱۳۹۰ مفقود گردیده و از درجه اعتبار ساقط می‌باشد.

گزیده اخبار

نتایج دوچرخه‌سواران مستعد بانوان استان

همدان‌پیام: نتایج نخستین دوره مسابقه استعدادیابی بانوان استان همدان اعلام شد.

این مسابقه در بلوار ارم در ۲ گروه کورسی و کوهستان در رده سنی جوانان و بزرگسالان برگزار شد. ۳۰ نفر در این رقابت‌ها حضور داشتند که در پایان در رشته کورسی؛ شقایق افشاری، زهرا طریقی و زهرا حاتمی در جایگاه اول تا سوم ایستادند و در رشته کوهستان هم روناک حاتمی، سمیرا فضلی و رویا برنا توانستند به برتری برسند.

این مسابقات با هدف کشف استعدادهای دوچرخه‌سواری بانوان استان همدان برگزار شد.

نتایج هفته دهم مسابقات تنیس آدینه

همدان‌پیام: نتایج هفته دهم مسابقات تنیس آدینه استان همدان گرامیداشت روز بوعلی‌سینا اعلام شد.

این رقابت‌ها با حضور ۱۶ تنیس‌باز در باشگاه تنیس الیت برگزار شد و در پایان امیرحسین شفیعی‌ناطق به قهرمانی رسید، علیرضا منصف در جایگاه دوم ایستاد و امیرفرهنگ میراسماعیلی و پیام خمامی به طور مشترک به مقام سوم دست یافتند.

همدان نایب‌قهرمان رزمی موی‌تای غرب کشور

همدان‌پیام: تیم همدان نایب‌قهرمان مسابقات رزمی موی‌تای غرب کشور شد.

مسابقات موی‌تای قهرمانی غرب کشور با حضور ۱۳ تیم از استان‌های ایلام، همدان، کردستان، کرمانشاه و لرستان به مدت ۲ روز به میزبانی کرمانشاه برگزار شد.

در آیین اختتامیه این رقابت‌ها که جمعه‌شب گذشته در کرمانشاه برگزار شد، تیم همدان با ۳ مدال طلا، ۳ نشان نقره و ۲ مدال برنز عنوان نایب‌قهرمانی را کسب کرد.

در این رقابت‌ها میلاد ملکی و محمد فرجی به مدال طلا دست یافتند؛ صادق رجبی، حامد بیات و سهراب بهرامی مدال نقره کسب کردند و فرشاد بیات و حسین داوودی نشان برنز به گردن آویختند.

برنامه‌های ورزشی نهاوند در هفته دولت

نهاوند – خبرنگار همدان‌پیام: برنامه‌های ورزشی کمیته تربیت بدنی و ورزش نهاوند به مناسبت هفته دولت اعلام شد.

رضا مولوی مسئول روابط عمومی اداره ورزش و جوانان شهرستان نهاوند گفت: به مناسبت هفته دولت؛ مسابقات مختلفی در رشته‌های رزم‌آوران، جودو، فوتبال دستی و دارت و کشتی را ویژه آقایان و دال پلان، هفت‌سنگ، طناب‌کشی، والیبال و دارت را برای بانوان برگزار می‌کنیم.

مولوی افزود: سعی داریم در هفته دولت مسابقات ورزشی را در تمام سالن‌های شهر و روستا به نحو شایسته‌ای برگزار کرده و برای کارمندان ادارات هم مسابقات ویژه‌ای را تدارک دیده‌ایم.

۸ ایستگاه ورزش همگانی فعال در نهاوند

نهاوند – خبرنگار همدان‌پیام: ۸ ایستگاه ورزش همگانی در شهرستان نهاوند فعال است.

رئیس اداره ورزش و جوانان نهاوند در نخستین جلسه شورای ورزش همگانی شهرستان نهاوند با اعلام این خبر گفت: یکی از مؤلفه‌های مهم برای اداره ورزش و جوانان، توسعه ورزش‌های همگانی است و با توجه به ظرفیت‌های خوبی که این رشته فعال ورزشی دارد، با فرهنگ‌سازی در جامعه و شهرستان می‌توان این ورزش را نهادینه کرد. سعید کولیوند در ادامه گفت: ورزش‌های همگانی شهرستان نهاوند ۲۸ رشته مختلف دارد که از این تعداد، ۱۴ رشته فعال هستند و در رشته‌هایی مانند دو و میدانی مدال‌های کشوری نیز کسب شده است.

وی افزود: ایستگاه‌های ورزش همگانی در شهرهای گیان، برزول و فیروزان نیز فعال هستند و با توجه به اینکه ۳۰ درصد جمعیت کل کشور در مناطق روستایی و عشایری ساکن هستند، توجه به ورزش‌های همگانی در روستاها نیز اهمیت ویژه‌ای دارد.

دوندگان استان در مسابقات نونهالان کشور سوم شدند

همدان‌پیام: مسابقات دوومیدانی نونهالان دختر منطقه یک کشور با مقام سومی تیم همدان به پایان رسید. مسابقات دو و میدانی نونهالان دختر کشور در ۸ ماده و در مناطق تهران، مشهد، شیراز و زنجان برگزار شد که تیم همدان در منطقه تهران با حریفان خود به رقابت پرداخت.

نتایج دوندگان همدانی در این رقابت‌ها

در ۴۰۰ متر زینب زارعی با زمان ۱ دقیقه و ۸ ثانیه و ۳ صدم ثانیه به مقام دوم رسید و در ۱۰۰ متر مژده قمری با ۱۲ ثانیه و ۶۰ صدم ثانیه به مقام قهرمانی رسید. همچنین در ۱۰۰ متر با مانع، رها جوادجابری با ۱۸ ثانیه بر سکوی نخست ایستاد و در ۱۵۰۰ متر سپیده صارمی از همدان با ۵ دقیقه و ۲۴ ثانیه و ۳ صدم ثانیه به مدال نقره دست یافت. نگین ستاری با ۵ دقیقه و ۳۳ ثانیه و ۲ صدم ثانیه سوم شد و در پرتاب نیزه فاطمه صفری با ۱۴ متر و ۵۸ سانتیمتر قهرمان شد.

در پایان این رقابت‌ها در نتایج تیمی، البرز با ۴۷ امتیاز اول و تهران با ۴۱ امتیاز دوم شد و همدان با ۳۵ امتیاز در جایگاه سوم قرار گرفت.

دونده رزنی چهارم آسیا شد

همدان‌پیام: دونده همدانی تیم ملی در بازی‌های نوجوانان آسیا که در چین برگزار شد به مقام چهارم رسید.

ایمان طالبی‌رسا دونده سردرودی استان در گروه اول ماده ۸۰۰ متر با کسب زمان یک دقیقه و ۵۸ ثانیه و ۶۵ صدم ثانیه به عنوان نفر دوم راهی فینال شد و در مجموع ۲ گروه در جایگاه دوم قرار گرفت.

در فینال ایمان طالبی‌رسا دونده همدانی در ماده ۸۰۰ متر با یک دقیقه و ۵۶ ثانیه و ۹۵ ثانیه ضمن قرار گرفتن در جایگاه چهارم، دستش از رسیدن به مدال در این رقابت‌ها خالی ماند. همچنین عطا اسدی نماینده ایران در ماده ۸۰۰ متر بازی‌های نوجوانان آسیا موفق به کسب مدال برنز شد.

انتخاب نفرات منتخب فستیوال مدارس فوتبال همدان

همدان‌پیام: مرحله نهایی فستیوال مدارس فوتبال شهرستان همدان برای منتخبان زیر ۱۰ سال، ۱۱ سال و ۱۲ سال جهت استعدادیابی در ورزشگاه شهرداری همدان برگزار شد.

این برنامه زیر نظر محمد بهگندم، بهروز معین و مهدی بوجاریان از استعدادیاب‌های فدراسیون و محبوب، مربی تیم فوتبال نونهالان کشور برگزار شد. در این فستیوال ۸۰ نفر در ۳ رده زیر ۱۰ سال، ۱۱ سال و ۱۲ سال حضور داشتند که در پایان از هر رده ۱۴ نفر برای حضور در فستیوال استانی انتخاب شدند تا در نیمه نخست شهریور ماه در مسابقات استانی شرکت کنند.

گفتنی است منتخبان ۱۲ ساله‌ها، آبان ماه سال جاری به آکادمی ملی فوتبال ایران اعزام می‌شوند که آن برنامه در حضور سپ‌بلاتر (رئیس فیفا) انجام خواهد شد.

با حضور ورزشکاران بین‌المللی در همدان

پیست اسکی چمن همدان افتتاح شد

قهرمانان لیگ بین‌المللی معرفی شدند

همدان‌پیام: فینال مسابقات بین‌المللی اسکی روی چمن ایران در پیست اسکی تاریک‌دره همدان برگزار شد و با قهرمانی تیم‌های ورمیکای تهران و ایران‌ساز قریشی البرز به پایان رسید.

در این رقابت‌ها ۲۰ اسکی‌باز از باشگاه‌های نگین خزر، ایران‌ساز قریشی البرز، ورمیکای تهران، عینک جولبو تهران، نایک کیش، ورمیکای البرز، هیأت اسکی البرز، هیأت اسکی تهران و هیأت اسکی کردستان شرکت داشتند که در ۲ رده جوانان و بزرگسالان با هم به رقابت پرداختند.

این مسابقات همزمان با افتتاح پیست اسکی تاریک‌دره بود. این پیست با حضور آزاد استاندار، قاسمی‌فرزاد معاون سیاسی امنیتی، خجسته و کارخانه‌ای نمایندگان مردم همدان و فامنین در مجلس شورای اسلامی، قهرمانی‌مطلق فرماندار، عیسی ساوه‌شمشکی رئیس فدراسیون اسکی و افتخاری مدیرکل ورزش و جوانان و جمع زیادی از علاقه‌مندان و مسئولان سازمان لیگ افتتاح و به بهره‌برداری رسید.

پیست اسکی تاریک‌دره پس از پیست دیزین یکی از پیست‌های خوب و استاندارد کشور است که با امکانات خوب در همدان ساخته شده و می‌تواند همدان را به عنوان پایلوت اسکی در کشور معرفی کند.

این پیست با ۳۰ هزار مترمربع مساحت و هزینه ۵ میلیارد ریالی از محل اعتبارات استانی با ۹۰ درصد پیشرفت فیزیکی احداث شده و برای تکمیل نیازمند ۲ میلیارد ریال اعتبار دیگر است.

دهمین دوره مسابقات لیگ بین‌المللی اسکی با شرکت ۲۰ اسکی‌باز از ۹ باشگاه کشور در بخش مارپیچ کوچک انجام شد و در پایان نفرات برتر معرفی شدند.

در بخش انفرادی مارپیچ کوچک جوانان: رضا کیابندسری از ورمیکای تهران اول شد و سید حسین صید از نگین خزر و سید امیر صید از ایران‌ساز قریشی دوم و سوم شدند.

در انفرادی مارپیچ کوچک بزرگسالان: سیدمرتضی جعفری از تیم ورمیکای تهران به مقام قهرمانی رسید و رضا کیابندسری از ورمیکای تهران و حسین کلهر از نگین خزر دوم و سوم شدند. همچنین در لیگ بین‌المللی جوانان سید حسین صید با رکورد ۴۰۷ امتیاز در سکوی نخست ایستاد. سیدامیر صید از نگین خزر با ۳۵۶ امتیاز دوم شد و حسین تیر با ۲۹۷ امتیاز به مقام سوم رسید.

در رده سنی بزرگسالان نیز سید مرتضی قریشی از باشگاه ورمیکای تهران با ۱۱۰۰ امتیاز در جای نخست ایستاد و حسین کلهر (فرزند قربانعلی) و حسین کلهر (فرزند درویش‌علی) در جایگاه دوم و سوم قرار گرفتند.

در مجموع تیمی دهمین دوره این رقابت‌ها: تیم ورمیکای تهران با کسب ۱۳۶۵ امتیاز به مقام قهرمانی رسید. نگین خزر با ۱۲۶۲ امتیاز دوم شد و ورمیکای البرز با ۱۲۲۲ امتیاز در جایگاه سوم ایستاد.

در مجموع تیمی جوانان نیز تیم‌های ایران‌ساز قریشی، هیأت اسکی البرز و نایک کیش اول تا سوم شدند.

این رقابت‌ها در ۱۰ هفته در پیست‌های اسکی کشور برگزار و فینال آن در پیست اسکی همدان انجام شد. همدان به دلیل نوپا بودن در این رشته، ورزشکاری نداشت که امید می‌رود با افتتاح این پیست استعدادهای اسکی استان شناسایی شوند و در سال‌های آینده شاهد حضور آنان در این رقابت‌ها باشیم.

در پایان این رقابت‌ها جوایزی به تیم‌ها و قهرمانان برتر از سوی فدراسیون اهدا شد و از خانواده‌های جان‌باختگان حادثه سقوط بهمن سال ۹۰ نیز قدردانی شد. با افتتاح این پیست همدان می‌تواند میزبانی مسابقات بین‌المللی اسکی روی چمن و برف را بپذیرد.

در هفته دوم لیگ برتر استان:

گوشت هگمتان کارناوال گل به راه انداخت

همدان‌پیام: هفته دوم از رقابت‌های لیگ برتر فوتبال قهرمانی باشگاه‌های استان با انجام ۵ بازی در شهرهای مختلف دنبال شد و ۱۸ بار توپ از خط دروازه‌ها گذشت.

در یکی از این دیدارها، گوشت هگمتان همدان پذیرای مهر ملایر بود. این تیم در یک بازی سراسر هجومی، کارناوال گل به راه انداخت و ۹ بر صفر حریف ملایری خود را با شکست سنگینی بدرقه کرد. در این بازی یک‌طرفه، تیم ملایری بازی ضعیفی را ارائه داد و تیم گوشت هگمتان با سود بردن از تجربیات بازیکنانی چون شاهرخی، صالح ترابی و بهارلو پیروزی پرگلی را به دست آورد و برای تیم‌های مدعی خط و نشان کشید.

در این دیدار گوشتی‌ها از همان دقایق نخست، گلزنی خود را آغاز کردند. ناصر شاهرخی در دقایق ۱، ۶۲ و ۶۶، صالح ترابی دقایق ۲ و ۱۴، داود طاهری دقیقه ۴۷، سعید زارعی دقیقه ۸۵ و صفر بهارلو دقیقه ۹۰ برای گوشت هگمتان گلزنی کردند. گوشت با این پیروزی پرگل، خود را به عنوان مدعی قهرمانی معرفی کرد.

تیم فوتبال مهر همدان نیز میهمان خود، انصار اسدآباد را با شکست بدرقه کرد. مهر در این دیدار بازی برتری ارائه داد و با تکیه بر گلزنی هاشم روهینا در همان نیمه اول پیروزی خود را مسجل کرد. در این دیدار هاشم روهینا در دقایق ۳۴ و ۴۷ گلزنی کرد و در نیمه دوم نیز میثم رضایی در دقیقه ۶۱ اقدام به زدن سومین گل برای مهر کرد. تیم مهر با این پیروزی ۴ امتیازی شد و به جمع مدعیان پیوست.

تیم فوتبال تالار وحدت این هفته در بازی خانگی، نتیجه را واگذار کرد تا کار شاگردان محمود الماسی در ادامه لیگ سخت شود. در این بازی ابتدا تیم تالار وحدت با گل پوریا عظیمی در دقیقه ۴۰ از حریف پیش افتاد و نیمه اول را با برتری به پایان برد اما در نیمه دوم تیم ایساتیس بهتر عمل کرد و با گل‌های قهاری (۶۶) و منصوری (۷۸) پیروز میدان شد تا با ۴ امتیاز در جمع مدعیان قرار گیرد.

تیم فوتبال شهرداری رزن نیز مزه پیروزی را چشید و در یک دیدار خارج از خانه به ۳ امتیاز ارزشمند دست یافت. تیم سفال لالجین که میزبان شهرداری رزن بود تا دقایق پایانی مقاومت کرد و در حالی که همگان به کسب نتیجه بدون گل مطمئن بودند تیم رزن در دقایق تلف شده به یک پنالتی شیرین دست یافت تا مجید میرزایی با گل ۳ امتیازی خود شهرداری رزن را به بالای جدول هدایت کند و سرانجام در ملایر، تیم شهرداری این شهر با ۲ گل میهمان خود شهید امینی را با شکست بدرقه کرد.

در پایان هفته دوم ۵ تیم ۴ امتیازی در بالای جدول قرار دارند که رقابت نزدیکی بین آنها وجود دارد. گوشت هگمتان، مهرهمدان، شهرداری ملایر، ایساتیس کبودراهنگ و شهرداری رزن تیم‌های پیروز و ۴ امتیازی این هفته هستند. این رقابت‌ها هفته آینده با انجام دیدارهای هفته سوم دنبال خواهد شد.

سرخپوشان همدان قهرمان نیم‌فصل لیگ فوتسال

همدان‌پیام: رقابت‌های لیگ برتر فوتسال قهرمانی باشگاه‌های استان با انجام ۳ دیدار به نیم‌فصل رسید و تیم سرخپوشان همدان با اقتدار، قهرمان نیم‌فصل شد. در این هفته تیم سرخپوشان میزبان ملت فامنین بود که در یک بازی برتر موفق شد حریف خود را ۱–۴ با شکست بدرقه کند.

سرخپوشان با این پیروزی ۱۹ امتیازی شد و به قهرمانی نیم‌فصل رسید. این تیم با ۶ پیروزی، یک تساوی و یک باخت و تفاضل گل ۱۶+ قهرمان شد.

تیم ملت فامنین نیز با این شکست در جایگاه ششم قرار گرفت. در ملایر تیم مهر این شهر جشنواره‌ای از گل به راه انداخت و موفق شد میهمان خود شهرداری مریانج را با نتیجه ۳–۸ شکست دهد؛ مهر علیرغم این پیروزی با یک بازی کمتر، چهارم است.

اما در همدان تیم شهیدان حاج‌بابایی با تیم انتهای جدولی دهیاری دستجرد دیدار کرد و ۳–۱ بازی را واگذار کرد.

شاگردان فرزاد غفاری که هفته گذشته با غلبه بر سرخپوشان شگفتی‌ساز شدند در این دیدار مغرورانه به میدان رفتند و در خانه، بازی را واگذار کردند.

شهیدان حاج‌بابایی با ۹ امتیاز در جایگاه هفتم جدول قرار دارد و تیم دهیاری با ۶ امتیاز، هشتم است.

از رقابت‌های نیم‌فصل لیگ برتر فوتسال، ۲ دیدار معوقه باقی مانده که تیم‌های وحدت ملایر و انصار اسدآباد سه‌شنبه ۵ شهریورماه و تیم‌های مهر ملایر و ملت فامنین دوشنبه چهارم شهریورماه به مصاف هم می‌روند. رقابت‌های برگشت این مسابقات هفته آینده دنبال خواهد شد.

جدول رده‌بندی لیگ برتر فوتسال باشگاه‌های استان(هفته هشتم)

ردیف	نام تیم	بازی	برد	مساوی	باخت	زده	خورده	تفاضل	امتیاز
۱	سرخپوشان همدان	۸	۶	۱	۱	۲۹	۱۳	۱۶+	۱۹
۲	وحدت ملایر	۷	۵	-	۳	۲۷	۱۷	۱۰+	۱۵
۳	انصار اسدآباد	۷	۴	۱	۲	۲۹	۱۸	۱۱+	۱۳
۴	سروش ملایر	۸	۴	۱	۳	۲۹	۲۴	۵+	۱۳
۵	مهر ملایر	۷	۴	-	۳	۲۸	۱۶	۱۲+	۱۲
۶	ملت فامنین	۷	۳	۱	۳	۲۶	۱۶	۱۰+	۱۰
۷	شهیدان حاج بابایی همدان	۸	۲	۳	۳	۱۷	۲۱	۴-	۹
۸	دهیاری دستجرد بهار	۸	۲	-	۶	۱۷	۴۳	۲۶-	۶
۹	شهرداری مریانج	۸	-	۱	۵	۱۵	۴۸	۳۳-	۱

خبر

رئیس فدراسیون اسکی:

همدان از قطب‌های توسعه ورزش اسکی کشور است

همدان‌پیام: همدان از قطب‌های اصلی توسعه ورزش اسکی کشور است و همکاری بسیار مطلوب دستگاه ورزش استان با فدراسیون اسکی زمینه‌ساز موفقیت‌های متعدد برای علاقه‌مندان به اسکی همدان است.

رئیس فدراسیون اسکی کشور در حاشیه مسابقات اسکی روی چمن در همدان با اعلام این مطلب گفت: پیست اسکی همدان یکی از مهمترین پیست‌های کشور است که هم اکنون به یک پیست بین‌المللی تبدیل شده است.

عیسی ساوه‌شمشکی افزود: پیست اسکی تاریک‌دره نخستین پیست اسکی است که تله‌سی‌یژ آن به دست متخصصان ایرانی و با هزینه بسیار کمتر، در مقایسه با مشابه خارجی خود ساخته شده و در آینده نزدیک از این سازنده ایرانی حمایت بیشتری خواهیم داشت.

وی به برنامه‌های فدراسیون در راستای توسعه اسکی در همدان اشاره کرد و افزود: درخواست برگزاری کلاس‌های آموزشی در ۳ استان کشور داده شده اما همدان در اولویت است ضمن اینکه همدان ۳ سهمیه بیشتر برای شرکت در این کلاس خواهد داشت.

ساوه‌شمشکی اضافه کرد: پیست اسکی همدان پس از دیزین، دومین پیست اسکی مجهز به چمن در کشور است که در فصل تابستان نیز می‌تواند پذیرای مسابقات باشد و از این رو در نظر داریم با توجه به شرایط و ظرفیت‌های پیست اسکی همدان، در صورت میزبانی ایران در مسابقات بین‌المللی، همدان را در اولویت قرار دهیم.

وی افزود: پیست همدان در شرایط ایده‌آلی بسر می‌برد و می‌تواند میزبان خوبی برای مسابقات مختلف از جمله رقابت‌های جهانی و بین قاره‌ای باشد.

حضور دانش‌آموزان همدانی در مسابقه‌های ورزشی کشور

همدان‌پیام: ۴۳ دانش‌آموز مقطع ابتدایی برای شرکت در مسابقه‌های ورزشی مدارس کشور راهی نیشابور شدند.

رئیس گروه تربیت بدنی آموزش و پرورش استان با اعلام این خبر گفت: این دانش‌آموزان در رشته‌های ژیمناستیک، دو و میدانی، شنا، تنیس روی میز و طناب‌زنی که از طرح‌های سراسری آموزش و پرورش است به مدت یک هفته با یکدیگر رقابت می‌کنند.

مجید حمدیه افزود: هفته آینده نیز دانش‌آموزان دختر دوره ابتدایی استان همدان برای شرکت در جشنواره فرهنگی و ورزشی به نیشابور اعزام می‌شوند.

ارتباط با سرویس ورزش

varzesh@hamedanpayam.com

جدول ۱۸۶۹

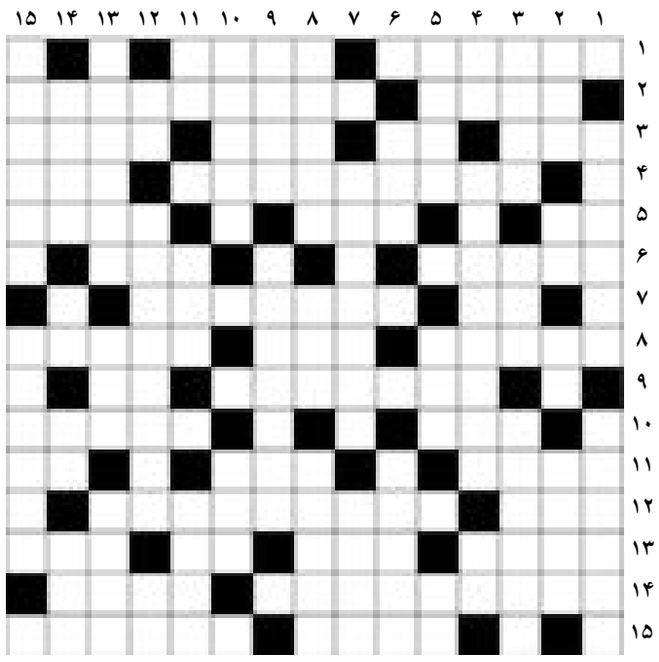

افقی

۱- هور - رنگ سرخ ۲- حریر - از اثرهای معروف اکبر رضی‌زاده ۳- از انواع مدل ماشین - حرف تعجب - توشه سفر - از شهرهای لرستان ۴- از شهرهای استان فارس - پسر خورشید ۵- آزاده - جای مطمئن - آه سوزناک ۶- کاوه - پول نقد ۷- نت دوم - آدمیان ۸- حواری خائن - ملک و سلطان - تحسین فرنگی ۹- قوی - کلاه انگلیسی ۱۰- اندازه - نیکوکاران ۱۱- نام دخترانه - حکومت ارسطویی - خاک صنعتی ۱۲- شکاف و رخنه - حقه باز ۱۳- ساربان - گاز بیهوشی - زهر - کلبه ترکمنی ۱۴- دیالیز - ادا ۱۵- افسار - فیلمی با بازی حسین یاری

عمودی

۱- پیشوای مذهبی - جسارت ۲- نهال خرما - راه میان بر - ضربه سر - گلابی ۳- مهربان - عصب - بسامد ۴- زمان خواب - لقب کشور آمریکا - گونه صورت ۵- همراه و یاریگر - نشانه الهی - موسیقی مرثیه ۶- از اثرهای معروف سیاوش کسرائی - شقایق ۷- تی - گاز مرداب ۸- کم بها - جد رستم - کابین ۹- شمردن - از اثرهای معروف سعید نفیسی ۱۰- بانوی فرانسوی - رود مرزی ایران ۱۱- چهار من تبریزی - جد مادری حضرت محمد(ص) - پایتخت سوریه ۱۲- علامت جمع فارسی - کرایه خانه - بز کوهی ۱۳- کلروفیل - داروی بیهوشی - مسابقات اتومبیلرانی ۱۴- بیماری کم خونی - درخت انگور - صد متر مربع - لال ۱۵- چرب زبانی - آزاد و رها

حل شماره قبل

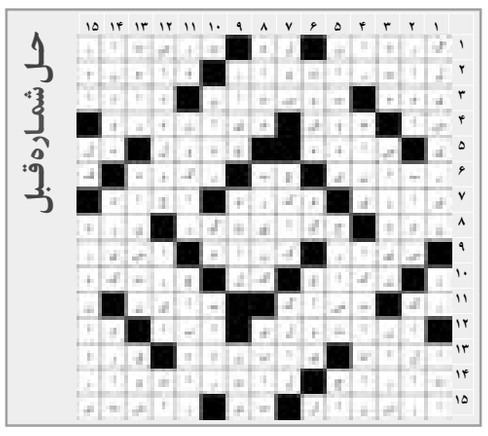

The Message Of Madestan's History & Civilization & Culture

روزنامه همدان پیام

یک‌شنبه ● ۳ شهریورماه ۱۳۹۲ ● ۱۷ شوال ۱۴۳۴ ● ۲۵ آگوست ۲۰۱۳
سال نهم ● شماره ۱۸۶۹

روزنامه صبح استان
اجتماعی، سیاسی، فرهنگی، اقتصادی
صاحب امتیاز و مدیر مسئول:
نصرت ا... طاقتی احسن
سردبیر: یدا... طاقتی احسن
نشانی: همدان، ابتدای خیابان مهدیه، روبروی دبیرستان شریعتی، ساختمان پیام، صندوق پستی: ۶۶۶ - ۶۵۱۵۵
تلفن: ۸۲۶۴۴۳۳ (ویژه) سردبیر: ۰۹۱۸۳۱۵۱۴۳۷
نمابر: ۸۲۸۹۰۱۳ آگهی: ۸۲۶۴۴۳۳
لیتوگرافی و چاپ: پیام رسانه (۸۲۸۱۵۷۷ - ۰۸۱۱)

پیام تاریخ تمدن و فرهنگ مادستان

پایگاه اینترنتی
ارتباط با روزنامه
چاپخانه پیام‌رسانه
سامانه پیامک

www.Hamedanpayam.com
Hamedanpeyam@yahoo.com
litohoma@yahoo.com
۱۰۰۰۶۰۶۶

حکمت

بپرس تا دانا شوی و عدالت کن تا حاکم گردی

امام علی(ع)

اوقات شرعی

اذان ظهر	۱۳:۱۸
غروب خورشید	۱۹:۵۲
اذان مغرب	۲۰:۱۰
نیمه شب شرعی	۰۰:۳۴
اذان صبح فردا	۰۵:۱۷
طلوع خورشید فردا	۰۶:۴۴

آب و هوا

پیش‌بینی وضع هوا:
نیمه ابری - کمی غبارآلود

شهرستان	همدان	ملایر	نوبسرکان	نهاوند	کبودرآهنگ	رزن	قاسمین	قهاوند	اسدآباد	بهار
▲	۳۵	۳۴	۳۳	۳۴	۳۳	۳۷	۳۷	۳۶	۳۶	۳۵
▼	۱۳	۱۲	۱۶	۱۵	۱۷	۱۹	۲۰	۱۹	۱۷	۱۴
▤	۳۰	۳۰	۲۵	۲۰	۳۰	۳۰	۲۰	۲۵	۲۵	۳۰