پیام تاریخ، تمدن و فرهنگ ماد ستان
|ISNN: 2322-4665|

روزنامه همدان پیام

رحلت حضرت معصومه (س)
بانوی کرامت را تسلیت می‌گوییم

www.HamedanPayam.com

شنبه ● ۱۱ بهمن‌ماه ۱۳۹۳ ● ۱۰ ربیع‌الثانی ۱۴۳۶ ● ۳۱ ژانویه ۲۰۱۵
سال دهم ● شماره ۲۲۷۷ ● ۲۴ صفحه روزنامه + ویژه ملایر+نیازمندی ● ۳۰۰ تومان

خبر

جامعه‌نیازمند سازمان روحانیت است
آ ۲

خبر

مرکز فوق‌تخصصی قلب‌فرشچیان افتتاح می‌شود
آ ۲

گردشگری

گرمابه ارامنه و شهر زیرزمینی ارزانفود
آ ۷

ورزش

با تو هر روز درگیر حاشیه‌ایم اما...
آ ۱۱

کنگره شهدای دانشجو و طلبه ملایر برگزار شد
آ ۵

جزئیات سناریوهای جدید مزد ۹۴ کارگران
آ ۱۰

لحظه شماری پاسی‌ها برای آغاز مجدد لیگ دسته یک
آ ۱۱

نماینده همدان در بازدید وزیر نیرو از تصفیه خانه خط انتقال آب از تالوار:

چه تضمینی است آب تالوار را به ما بدهند

وزیر: قول پیگیری می‌دهم

آ ۲

با حضور وزیر نیرو و رئیس مجلس

سد سرابی تویسرکان پس از ۱۱ سال افتتاح شد

آ ۳

عکس: بهزاد علیپور

وزیر نیرو:

توسعه نیروگاه‌های مقیاس کوچک از سیاست‌های وزارت بوده است

آ ۳

رئیس مجلس شورای اسلامی در بهار:

هیچ جریانی بدون مشارکت مردم توفیقی نخواهد یافت

آ ۵

لاریجانی در یادواره شهدای کبودراهنگ:

حضور گسترده نشان از فرهنگ غنی مردم کبودراهنگ است

آ ۵

یادداشت روز

مردم در انتظار اقدامات عملی هستند

سفر ۲ روزه رئیس مجلس شورای اسلامی به استان همدان که در آن چند طرح مهم عمرانی افتتاح شد و از چند طرح تولیدی نیز بازدید به عمل آمد، مباحث و موضوعات مختلفی مطرح شد که هریک از آنها به نوعی برای توسعه استان مهم و حایز اهمیت است. در یک تقسیم بندی کلی می‌توان گفت از یکسو بر فرصت‌ها و ظرفیت‌های مهمی که استان از آنها برخوردار است، پرداخته شد و از سوی دیگر اصلی‌ترین چالش‌ها و مشکلات فراروی استان مورد توجه قرار گرفت.

آ ۲

جامعه

ردپای شبکه‌های اجتماعی در دادگاه‌های خانواده

شبکه‌های ارتباط جمعی موبایلی این قابلیت را دارند تا به راحتی از فرصت به تهدید تغییر چهره دهند.
نرم‌افزارهایی که حالا مردم با آنها ضمن سرگرمی و پر کردن اوقات فراغت به ابزاری برای درنوردیدن مرزها شده است و حتی بنگاه‌های بزرگ و کوچک تجاری نیز برای بیشتر کردن مشتریان خود به آنها متوسل می‌شوند و این نیز مهر تأییدی است بر استقبال روزافزونی که مردم جهان به نرم‌افزارهایی این چنینی مثل واتس‌آپ، تانگو، لاین، وایبر و... دارند.

آ ۹

تعرفه عوارض شهرهای
کبودراهنگ، دمق و قروه در جزین
در روزنامه امروز

تبریک و تهنیت
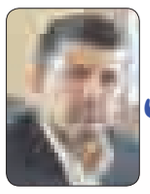
برادر ارجمند جناب آقای
حاج جمال خشوعی
مدیر کل محترم گمرک استان همدان
انتصاب شایسته حضرتعالی را در سمت جدید تبریک و تهنیت عرض نموده توفیقات روزافزون جنابعالی را از درگاه خداوند متعال خواهان و خواستاریم.
حسینی سرپرست و مشاور رئیس در امور تجارت خارجی و رئیس هیئت مدیره خانه خیرین استان همدان

اطلاعیه
قابل توجه رستوران‌ها، چلوکبابی‌ها، تهیه غذاها در تمام نقاط استان همدان
کتاب ۱۱۸ در راه است
با درج آدرس وشماره تماس واحد صنفی خود از خدمات ویژه روزنامه همدان پیام برخوردار شوید
جهت کسب اطاعات بیشتر با شماره‌های زیر تماس حاصل فرمائید
۰۹۱۸۹۱۲۱۸۰۸ -۳۸۲۷۴۰۸۱

سررسید اختصاصی استان همدان

پیام رسانه همدان پیام
تلفن: ۳۸۲۶۰۲۶۶-۰۸۱ پیامک: ۱۰۰۰۶۰۶۶
خیابان مهدیه روبروی دبیرستان شریعتی ساختمان پیام واحد ۷

سرزمین فرش مهستان
نشانی: همدان، بلوار امام خمینی (ره) پایین‌تر از سازمان تعویض پلاک، روبروی ستاد فرماندهی انتظامی
۰۸۱-۳۴۲۹۸۰۶۶

شهر بدون شهروند و شهرداری بدون مشارکت شهروندان معنای واقعی نخواهد داشت
روابط عمومی شهرداری همدان

پیام تاریخ، تمدن و فرهنگ مادستان
The Message Of Madestan's History & Civilization & Culture
روزنامه همدان پیام
۲
شنبه ● ۱۱ بهمن‌ماه ۱۳۹۳ ● شماره ۲۲۷۷
خبر
khabar@hamedanpayam.com

قبل از تابستان

مرکز فوق‌تخصصی قلب فرشچیان افتتاح می‌شود

رئیس دانشگاه علوم پزشکی همدان از افتتاح مرکز فوق تخصصی قلب فرشچیان در فاصله زمانی بین اسفند و اردیبهشت‌ماه سال آینده خبر داد.

حبیبا... موسوی‌بهار در نخستین جلسه شورای خیرین سلامت دانشگاه از افتتاح مرکز فوق تخصصی قلب فرشچیان در فاصله زمانی بین اسفند و اردیبهشت‌ماه سال آینده خبر داد و اظهار کرد: افتتاح این مرکز خیرساز، فرصت مناسبی برای جذب بیشتر خیرین و ورود آنها به صحنه خدمت‌رسانی است. وی برنامه‌ریزی مجمع خیرین سلامت با همکاری شورای شهر و روابط عمومی دانشگاه را برای اطلاع‌رسانی مناسب از افتتاح بیمارستان فوق تخصصی قلب فرشچیان خواستار شد تا بتوان از این فضا در استان برای تحت تأثیر قرار دادن خیرین و اشاعه تفکرات خیر در حوزه سلامت، بهترین بهره را برد.

به گزارش فارس، رئیس دانشگاه علوم پزشکی همدان تشکیل شورای خیرین سلامت را گامی مؤثر در توسعه مشارکت‌های مردمی دانست و گفت: افزایش آگاهی عمومی در خصوص اقدامات خیرین سلامت به وسیله استفاده از ظرفیت رسانه‌ها و نهادهای غیردولتی میسر می‌شود.

مدیرعامل مجمع خیرین سلامت استان همدان و قائم مقام رئیس دانشگاه در حوزه مشارکت‌های اجتماعی، سازمان‌های مردم‌نهاد و خیریه‌های حوزه سلامت نیز در مورد اهداف تشکیل شورای خیرین سلامت دانشگاه توضیحاتی داد.

محمدصادق صبا با ارائه گزارشی از همایش خیرین سلامت در دی‌ماه گذشته به حضور ۴۰۰ خیر در این همایش، جمع‌آوری ۳ میلیون تومان برای راه‌اندازی خوابگاه متأهلان و ۱۱ میلیون تومان برای مساعدت به بیماران نیازمند اشاره کرد و از ساخت درمانگاه دیگری توسط خیر بزرگوار حاج‌آقا حیدری در کبودراهنگ خبر داد.

یادداشت روز

مردم در انتظار اقدامات عملی هستند

سفر ۲ روزه رئیس مجلس شورای اسلامی به استان همدان که در آن چند طرح مهم عمرانی افتتاح شد و از چند طرح تولیدی نیز بازدید به عمل آمد، مباحث و موضوعات مختلفی مطرح شد که هریک از آنها به نوعی برای توسعه استان مهم و حایز اهمیت است.

در یک تقسیم بندی کلی می‌توان گفت از یکسو بر فرصت‌ها و ظرفیت‌های مهمی که استان از آنها برخوردار است، پرداخته شد و از سوی دیگر اصلی‌ترین چالش‌ها و مشکلات فراروی استان مورد توجه قرار گرفت.

از میان ظرفیت‌ها و توانمندی‌های مهمی که وجود دارد، بحث گردشگری از مهمترین مباحث مطرح شده در جلسات و همایش‌ها بود که به عنوان یکی از عوامل و محورهای مهم توسعه استان، مورد تأکید قرار گرفت.

در این‌باره رئیس مجلس شورای اسلامی با مهم برشمردن توریسم برای همدان گفت: این استان با برخورداری از آثار تاریخی و آب‌وهوای مطبوع می‌تواند در زمینه گردشگری درآمدزایی داشته باشد.

استاندار همدان نیز وضعیت استان در فرصت‌های گردشگری را ممتاز خواند و از ضرورت اهتمام بیش از پیش به بحث گردشگری در استان سخن گفت.

اظهارات لاریجانی و نیکبخت در واقع بیان دیگری از این واقعیت است که استان همدان از ظرفیت زیادی در بحث گردشگری و توریسم برخوردار است، اما هنوز از این ظرفیت به خوبی استفاده نشده است. در حالی که گردشگری جزو اولویت‌های توسعه استان است.

در چرایی این وضعیت تأمل برانگیز، موارد مختلفی قابل طرح است که در این نوشتار جای پرداختن به آنها نیست، اما از یک نکته اساسی نمی‌توان چشم‌پوشی کرد و آن فاصله معنادار شعارها، وعده‌ها و حتی برنامه‌ریزی‌ها تا اقدامات عملی است که موجب دور ماندن استان از جایگاه مطلوب خود شده است. در حالی که مردم بیش از هر چیز در انتظار اقدامات عملی و تحقق اهدافی هستند که پیش روی گردشگری استان وجود دارد و باید عملیاتی شود.

از میان مسائل و مشکلات مطرح شده در جریان سفر لاریجانی به استان نیز آنچه بیشتر آشکار بود، بحث کم‌آبی در استان است که تقریباً همه مسئولان بر این مشکل بزرگ که به نوعی بحران نیز محسوب می‌شود، صحه گذاشتند. مشکل و بحرانی که در گذشته برخی در استان آن را برنمی‌تابیدند و طرح موضوع به این شکل به مذاقشان خوش نمی‌آمد، اما امروز همگان بر بحران کم‌آبی اذعان دارند و از چاره‌اندیشی برای این مشکل بزرگ سخن می‌گویند.

رئیس مجلس شورای اسلامی در جریان سفر خود به استان، مشکل کم‌آبی را یک مشکل عمومی در سطح کشور خواند و در عین حال این مشکل را در استان همدان جدی خواند.

وزیر نیرو نیز با جدی خواندن کمبود آب، هشدار داد که وضعیت آب مورد نیاز امروز در کشور به‌گونه‌ای است که نیازمند توجه ویژه بوده و اگر روند فعلی ادامه داشته باشد با مشکلات بیشتری مواجه خواهیم شد.

استاندار همدان هم کم‌آبی و خشکسالی را بزرگترین مشکل استان همدان بیان کرد و خوستار توجه جدی به این موضوع شد.

خلاصه بحث‌های رئیس مجلس، وزیر نیرو و استاندار همدان، جدی بودن مشکل کم‌آبی و وجود بحرانی است که اگر برای آن چاره‌اندیشی نشود، آسیب‌های زیادی متوجه استان خواهد شد.

در مورد این مشکل ضرورت‌های مهمی به عنوان راهکارهای لازم برای مهار بحران موجود بیان شده که شامل موارد متعددی از جمله لزوم صرفه‌جویی و مصرف بهینه آب توسط مردم و مدیریت مصرف آب در بخش کشاورزی می‌شود، اما آنچه امروزه برای استان اهمیت خاصی پیدا کرده و به عنوان یکی از مطالبات مردمی مطرح است، بحث انتقال آب از سد تالوار به همدان است که به‌رغم وعده‌های داده شده و بعضاً مانورهایی که برخی پیرامون آن داشتند و بی‌جهت مردم را به عملیاتی شدن این طرح مهم امیدوار کردند، امروزه همگان شاهد هستند که تنها ۴۴ درصد پیشرفت فیزیکی داشته و طبق اظهارات مسئولان، برای بهره‌برداری نهایی آن ۳ هزار میلیارد ریال اعتبار دیگر لازم است.

در این زمینه مدیرعامل شرکت آب و فاضلاب کشور گفته که آبرسانی از سد تالوار به استان همدان در صورت تخصیص اعتبارات مورد نیاز، تا ۳ سال آینده عملی می‌شود.

این نگاه واقع‌بینانه به موضوع و تعیین بازه زمانی مشخص آن هم مشروط به تأمین اعتبار موجب می‌شود تا این سؤال جدی مطرح شود که تا عملیاتی شدن کار انتقال آب از سد تالوار به همدان، چه راهکارهایی برای مهار بحران جدی آب در استان اندیشیده شده و این راهکارها چقدر قابلیت اجرایی دارند؟

پاسخ قانع کننده به این سؤال در گرو آن است که مسئولان با تدبیر و نگاه واقع‌بینانه به دنبال برنامه‌ریزی و انجام اقدامات لازم برای حل مشکل کم‌آبی باشند.

درکنار این ۲ موضوع مهم، یعنی بحث گردشگری و مشکل کم‌آبی اما مباحث دیگری چون لزوم تقویت صنایع تبدیلی در استان، نیاز راه‌آهن استان همدان به تأمین ریل، توجه بیش از پیش به ظرفیت بخش خصوصی، افزایش میزان مالیات پیش‌بینی شده در بودجه سال ۹۴ برای استان و چند مورد دیگر مطرح شد که هر کدام از آنها برای استان اهمیت داشته و البته نیازمند بررسی و تحلیل دقیق است.

به هرحال سفر رئیس قوه مقننه به استان فرصت خوبی را فراهم آورد تا مهمترین و اصلی‌ترین مسائل، مشکلات و در عین حال ضرورت‌های پیش روی استان بار دیگر مطرح و بازخوانی شود.

فراموش نکنیم که مردم به دنبال اقدامات عملی و تحقق عینی اهداف مورد نظر هستند و تنها گزارش‌هایی را می‌پسندند که با واقعیت‌های جاری مطابقت داشته باشد.

نماینده همدان در بازدید وزیر نیرو از تصفیه خانه خط انتقال آب از تالوار

چه تضمینی است آب تالوار را به ما بدهند

وزیر: قول پیگیری می‌دهم

نماینده مردم همدان از وزیر نیرو خواست وضعیت آبرسانی از تالوار به همدان را تعیین تکلیف کند.

۲ روز آخر هفته گذشته استان روزهای شلوغ و برگزاری جلسات و بازدیدها و افتتاح پروژه‌ها و مراسم یادواره‌های شهدا بود.

سفر ۲ روزه رئیس مجلس شورای اسلامی و وزیر نیرو ومعاونانش روزهای کاری و پرمشغله‌ای را برای استان به همراه داشت. فارغ از تمامی مراسم‌ها و برنامه‌های این ۲ روزه، بازدید روز پنج‌شنبه وزیر نیرو از تصفیه‌خانه خط انتقال آب از سد تالوار حاشیه‌هایی به همراه داشته است. البته حاشیه‌ها از جنس کار بوده است.

نماینده مردم همدان و فامنین در این بازدید از وزیر نیرو خواسته است تکلیف انتقال آب از سد تالوار به همدان را روشن کند.

امیر خجسته به حمید چیت‌چیان گفت: با توجه به اینکه از سدتالوار باید ۶۳ میلیون مترمکعب آب به همدان و زنجان انتقال یابد، اما در حال حاضر فقط ۲۰ میلیون مترمکعب آب پشت این سد ذخیره شده؛ این درحالی است که زنجانی‌ها ادعای مالکیت سد را دارند و امیدواریم روند کار به گونه‌ای نباشد که همدان پس از انجام این همه هزینه نتواند از سد تالوار آب منتقل کند.

مسئولان از افت سالانه یک متر از آب‌های زیرزمینی در استان همدان خبر می‌دهند و اینکه بحران آب در استان بسیار جدی است و برای تأمین آب همدان باید یک برنامه‌ریزی برای سال آینده انجام داد.

این سد اگر همان سال ۸۹ به بهره‌برداری می‌رسید شاید الان برای ادامه کار چندین برابر اعتبار برآورد شده اولیه هزینه نمی‌خواست.

این پروژه هزینه‌بر استان که کم‌آبی سال‌های اخیر در استان نیاز به تکمیل آن را هر روز بیشتر از گذشته کرده است، همچنان در وادی آشنای بی‌پولی و کم‌اعتباری به سر می‌برد؛ این در حالی است که مسئولان در سال‌های متوالی در هنگام پیش‌بینی آبرسانی از این سد امیدهای فراوانی را به فضای عمومی دادند. اما چشم مردم در این سال‌ها هرچه قدر هم منتظر ماند، آبی از سد تالوار ندید. فارغ از مشکل اعتباری این پروژه دغدغه جدیدی برای استان به وجود آمده و آن اینکه با این همه هزینه اولیه که صورت گرفته است، زنجانی‌ها مدعی آب تالوار هستند و از طرفی هم گفته می‌شود که مجمع نمایندگان کردستان هم به دنبال جذب این آب هستند.

با این اوصاف اگر امروز فکری به حال این وضعیت نشود، تنها چیزی که عاید استان می‌شود از دست رفتن تلاش‌ها و هزینه‌هایی است که این سال‌ها به دنبال آن دویده است؛ این مشکل هم تنها به دست وزارتخانه حل می‌شود که امروز تضمینی برای از دست نرفتن این پروژه از استان بدهد.

وزیر نیرو در پاسخ به درخواست مسئولان و نماینده همدان وعده پیگیری را داد.

پیش از این نیز معاون امور عمرانی استانداری همدان با بیان اینکه گویا مسئولان کشوری باور ندارند همدان مشکل آب دارد، گفته بود: به پروژه انتقال آب از سد تالوار به همدان بی‌توجهی می‌شود.

محمودرضا عراقی با اشاره به اینکه به حساسیتی که مسأله آب برای استان همدان دارد باید توجه بیشتری در زمینه تخصیص اعتبارات به این پروژه صورت گیرد که متأسفانه این امر تاکنون محقق نشده است.

اعتبار خوبی برای پروژه‌های سایر استان‌ها تخصیص می‌یابد، ولی این پروژه به عنوان بزرگ‌ترین پروژه غرب کشور از کمبود اعتبارات عمرانی رنج می‌برد و نیاز است تا نمایندگان استان وزارت نیرو را نسبت به این موضوع حساس کنند.

حضور وزیر نیرو در همدان و بازدید از بخش‌های مختلف پروژه‌های آبی استان این فرصت را به نمایندگان و مدیران آب داده بود که از وزیر بخواهند این پروژه را تعیین‌تکلیف کند.

رئیس کمیسیون شوراها و امور داخلی مجلس شورای اسلامی به وزیر گفت: میزان بارندگی در استان در سال‌جاری نسبت به مدت مشابه سال گذشته ۵۵ درصد کاهش داشته است، لذا با توجه به کاهش ۳۰ درصدی نزولات آسمانی در درازمدت اجرای ۱۰۰ کیلومتر از خط انتقال مناسب نیست.

نماینده مردم همدان و فامنین در مجلس شورای اسلامی در ادامه با اشاره به اینکه آب بحث اول و آخر همدان است، بیان کرد: پیشرفت ۷ درصدی تصفیه‌خانه قابل قبول نیست؛ زیرا بحران آب همدان نسبت به دیگر مناطق کشور متفاوت بوده و نیازمند توجه ویژه است. با توجه به اینکه پیشرفت فیزیکی چشمگیری در این پروژه مشاهده نمی‌شود برای اتمام این طرح به یک برنامه‌ریزی مناسب نیاز است.

این استان در هیأت دولت به صورت ویژه تعیین‌تکلیف شود

وی با بیان اینکه با روند کنونی پیشرفت فیزیکی، پروژه خط انتقال آب ۴ سال دیگر طول می‌کشد، گفت: زمان انتقال آب از سد تالوار به همدان طولانی شده و ما نمی‌دانیم چگونه به مردم پاسخ دهیم.

خجسته طولانی شدن روند انتقال آب را جرم دانست و اظهار کرد: باید بدانیم چه کسانی این جرم را در حق همدان انجام دادند که کار انجام نشده است.

وی خواهان تسریع در روند اجرای پروژه شد و افزود: اگر موضوع خط انتقال آب از سد تالوار به همدان در هیأت دولت به صورت ویژه دیده شود امیدواریم ظرف یک و نیم سال آینده به بهره‌برداری برسد.

طرح آبرسانی از سد تالوار به همدان ۳ سال آینده افتتاح می‌شود

مدیرعامل شرکت مهندسی آب‌وفاضلاب کشور نیز از افتتاح طرح آبرسانی از سد تالوار به همدان در ۳ سال آینده خبر داده و گفته است: آبرسانی از تالوار برای تأمین پیک مصرف آب در شهر همدان است.

به گفته حمیدرضا جانباز، از سال ۸۴ تا سال ۹۰ برای این طرح ۵۰ میلیارد تومان هزینه شده ولی در سال گذشته با افزایش اعتبارات ۱۵۰ میلیارد تومان برای پروژه انتقال آب از سد تالوار به همدان صرف شد.

جانباز درباره وضعیت اعتبارات طرح‌های آبرسانی در لایحه بودجه ۹۴ افزود: اعتبار طرح‌های آبرسانی مهم در سال آینده کمتر از اعتبار امسال آنها نیست و در تلاش هستیم تا میزان این اعتبار را افزایش دهیم.

وی با بیان اینکه سد تالوار زنجان پس از ۲ سال ۱۸ میلیون مترمکعب آب دارد، گفت: آبرسانی از این سد به استان همدان به‌منظور تأمین نیاز استان همدان در پیک مصرف و زمانی که مصرف آب در همدان بالاست، در نظر گرفته‌شده است.

مدیرعامل شرکت مهندسی آب‌وفاضلاب کشور با اشاره به اینکه اجرای طرح انتقال آب از سد تالوار به سد همدان به ابعاد کوتاه‌مدت و میان‌مدت تقسیم‌شده است، ابراز کرد: اگر اعتبار کافی نیز برای این پروژه لحاظ نشود طوری برنامه‌ریزی‌شده که فازهای مختلف پروژه فعال بوده و روند اجرایی تعطیل نشود.

جانباز با تأکید بر اینکه پروژه‌های حوزه آب باید با منطق جلو روند، گفت: فاینانس خارجی یک میلیون تن ورق در دستور کار قرارگرفته و در صورت اجرایی شدن بخش قابل‌توجهی از نیاز پروژه آبرسانی از سد تالوار به همدان را تأمین می‌کند.

همچنین اگر مشکلات اعتباری قرارگاه خاتم‌الانبیا، پیمانکار پروژه آبرسانی از سد تالوار به همدان حل شود توان اجرای پروژه افزایش‌یافته و می‌توان امیدوار بود پروژه تا ۳ سال آینده به بهره‌برداری برسد، البته تا زمان بهره‌برداری باید از منابع محلی آب نیاز مردم تأمین شود.

وی با تأکید بر تأمین تجهیزات موردنیاز پروژه از داخل کشور، اظهار کرد: وزارت نیرو تمامی تلاش خود را برای پیشبرد این طرح دارد و نیاز است تا پیمانکار توان مالی و اجرایی خود را به کار گیرد.

رئیس مجلس نهم در نشست با ائمه جماعات همدان:

جامعه نیازمند سازمان روحانیت است

امروز دسترسی به اطلاعات با تنوع زیاد در اختیار همگان است و این ویژگی عصر معاصر ماست و این سردرگمی به وجود آمده از نظر اطلاع‌رسانی نه تنها در ایران، بلکه در سایر کشورهای دیگر نیز وجود دارد.

رئیس مجلس شورای اسلامی در جمع ائمه جماعات و روحانیان همدان با اشاره به ایجاد تحول در دسترسی به اطلاعات گفت: دسترسی به اطلاعات موجب ترویج فرقه‌گرایی و افکار مختلف در جوامع گوناگون می‌شود و اگر در این‌باره تمهیدات لازم اندیشیده نشود آشفتگی به وجود می‌آید.

علی لاریجانی افزود: حفظ و زنده نگه‌داشتن ارتباطات مردم با روحانیت سبب صیانت از فرهنگ بومی و تفکرات دینی می‌شود و تداوم این ارتباط ایمان و دین مردم را قوی می‌کند.

وی با اشاره به تأثیرات شبکه‌های اجتماعی بر افراد جامعه ادامه داد: شبکه‌های اجتماعی هم می‌تواند زمینه‌ساز فعالیت افراد باشد و هم آنها را منفعل کند، اگر قوت فرهنگی افراد ضعیف باشد منفعل می‌شوند اما اگر زمینه‌های ایمانی و اطلاعات اسلامی افراد قوی باشد استفاده از این ابزارها ارتباط دینی‌شان را قوی‌تر می‌کند.

لاریجانی با بیان اینکه روحانیت جریان اصلی است که جوانان و جامعه را هدایت می‌کند، افزود: سازمان روحانیت مسأله اسلام‌شناسی را بر عهده دارند که می‌توانند با ساماندهی شبکه‌های ارتباطی و دسترسی به اطلاعات تأثیرگذار باشند.

وی با اشاره به وضعیت مساجد استان یادآور شد: با بررسی وضعیت مساجد همدان متوجه شدم بسیاری از مساجد روستاها و حتی شهرهای استان روحانی ندارد و این در حالی است که مساجد خانه خداست و مردم به طور طبیعی علاقه به این اماکن دارند؛ لذا باید فرد صاحبنظر و تأثیرگذاری در مساجد حضور داشته باشد.

لاریجانی تأکید کرد: با این حال اگر نیروی مورد نیاز وجود ندارد، باید آموزش دهیم، اما ظاهراً نیرو داریم اما به مساجد نمی‌روند و این بدین‌معناست که یا مشکلی وجود دارد و یا اینکه این موضوع سازماندهی نشده است.

رئیس مجلس شورای اسلامی یادآور شد: در شرایط امروز بیش از گذشته جامعه نیازمند سازمان روحانیت و ارتباط جوانان با روحانیت است که باید این مهم برپا باشد و این موضوع از شکل دولتی خارج و نواقص آن نیز رفع شود.

لاریجانی خاطرنشان کرد: مجلس در طول سال‌های گذشته بودجه‌ای برای حوزه‌های علمیه در نظر گرفته است هر چند این بودجه پاسخگوی تمام نیازهای حوزه‌ها نبوده است اما حوزه‌های علمیه نباید دولتی باشد و باید بودجه جاری را خود تأمین کنند.

رئیس مجلس نهم با بیان اینکه زیربنای فرهنگی از تحولات سیاسی اهمیت بیشتری دارد، اظهار کرد: هیاهوهای سیاسی در منطقه نباید ذهن ما را از معارف بخشی دینی توسط روحانیت دور کند و این مهم باید دغدغه اصلی امروز ما باشد.

لاریجانی، اصل جریان انقلاب را متأثر از تفکر روحانیت دانست و تأکید کرد: امروز بیش از گذشته به فرهنگ اصیل اسلامی نیاز داریم، زیرا فرهنگ، جامعه را برای تأثیرگذاری قدرتمندتر می‌کند.

shenide@hamedanpayam.com

شنیده‌ها

۱. موضوع افزایش یک نماینده به نمایندگان استان در سفر لاریجانی مطالبه شده است.گویا شورای یکی از شهرها در نامه ای این مطالبه را مطرح کرده اند. گفتنی است پیش از این اعلام شده بود که طرح افزایش ۲۰ نماینده به انتخابات آتی نمی رسد.

۲. سد سرابی با ۹۱ درصد پیشرفت فیزیکی افتتاح شده است. گویا ۹ درصد باقیمانده با مخزن سد ارتباط چندانی ندارد و افتتاح این قسمت کامل بوده است. گفتنی است افتتاح سد سرابی از پروژه های مهر ماندگار بود که قرار بود تا پایان دولت دهم به اتمام برسد اما هنوز تکمیل نشده است.

۳. ستاد "ایران جوان بمان" در همدان کار خود را آغاز کرده است .گویا این ستاد در دفتر امام جمعه همدان فعال شده است.گفتنی است ستاد ایران جوان بمان فعالیتهایی را در خصوص پیشگیری از پیر شدن جمعیت جامعه انجام خواهد داد.

۴. سخنان لاریجانی در دیدار با روحانیون با نقد یکی از روحانی ها مواجه شده است. گویا وی به اشرافی گری مسئولان، اسلامی نبودن اقتصاد اعتراض داشته است. گفتنی است لاریجانی در پاسخ توانسته اقناع ایجاد کند .

۵. نامه های زیادی در سفر رییس مجلس به همدان به وی داده شده است. گویا سنت نامه دادن به مسئولان مسافر هنوز فراموش نشده است.گفتنی است هنوز دفتر لاریجانی درباره چگونگی پاسخ به نامه های مردمی اعلام نظر نکرده است.

خبر

کمیته علمی پژوهشی مسائل اجتماعی راه‌اندازی شد

مدیرکل دفتر امور اجتماعی استانداری همدان از راه‌اندازی و تشکیل کمیته علمی پژوهشی مسائل اجتماعی در استان همدان خبر داد.

به گزارش مهر، مهرداد نادری‌فر در نشستی با دانشگاهیان استان همدان با بیان اینکه افزایش تعامل بین دولت و دانشگاه نیازی ضروری است، اظهار کرد: هدف از تشکیل و راه‌اندازی کمیته علمی پژوهشی در دفتر امور اجتماعی استانداری، تقویت روابط بین دولت با دانشگاه و پیوند دانش با تجربه است.

وی افزود: وجود گسست و جدایی میان مراکز علمی و دانشگاهی با دستگاه‌های اجرایی موجب شده تا هر ۲ مجموعه به‌رغم ظرفیت‌ها و پتانسیل‌های قابل توجه، با فقر دانش و اطلاعات از یک سو و تئوری‌های علمی از سویی دیگر روبه‌رو شوند.

نادری‌فر با اشاره به اینکه مهمترین آسیب ما ناآگاهی مراکز دانشگاهی از آخرین آمارها و اطلاعات مربوط به مسائل و مشکلات واقعی و عینی است، گفت: متأسفانه دستگاه‌های اجرایی نیز خود را از دستیابی به آخرین یافته‌های علمی و آکادمیک در خصوص مسائل اجتماعی و فرهنگی بی‌نیاز می‌دانند. وی بهره‌گیری و استفاده مستمر از علوم و تجربیات در عرصه های مختلف با هدف کاهش آسیبهای اجتماعی و فرهنگی در استان را یکی دیگر از اهداف راه اندازی این کمیته برشمرد و عنوان کرد: نزدیکی و تعامل هر چه بیشتر نهاد علمی با نهاد اجرایی در دراز مدت فواید زیادی در برخواهد داشت.

مدیر کل دفتر امور اجتماعی استانداری همدان بر تقویت نگاه علمی در اجرای سیاست‌های دولت تأکید و خواستار همکاری و تعامل بیشتر دانشگاه با مجموعه دستگاه‌های اجرایی شد.

بازدید از باغ‌موزه دفاع مقدس همدان نیم‌بها خواهد بود

به مناسبت فرارسیدن ایام دهه فجر بازدید از باغ موزه دفاع مقدس همدان نیم‌بها و در روزهای ۱۲ و ۲۲ بهمن‌ماه رایگان خواهد بود.

جانشین اداره کل حفظ آثار و نشر ارزش‌های دفاع مقدس همدان در جلسه هماهنگی برنامه‌های دهه فجر ضمن تبریک به مناسبت فرارسیدن ایام گرامیداشت سی‌وششمین سالگرد پیروزی انقلاب اسلامی اظهار کرد: بدون شک این ایام در اذهان همه مردم زنده و ماندگار است؛ زیرا زمینه استقلال کشور را فراهم کرد. به گزارش خبرگزاری دفاع مقدس، خلیل الهی‌تبار افزود: با وجود این که ۳۶ سال از پیروزی شکوهمند انقلاب اسلامی می‌گذرد اما همه ساله شاهد برگزاری هر چه باشکوه‌تر مراسم‌ها در این ایام در سطح کشور هستیم. مدیر باغ موزه دفاع مقدس همدان در ادامه بیان کرد: استان همدان به رهبری شهید محراب حضرت آیت‌ا... مدنی نقش ممتازی را در دوران انقلاب شکوهمند اسلامی از خود به یادگار گذاشت و شایسته است در این گونه مناسبت‌ها به این نقش ماندگار توجه شود.

وی در ادامه اظهار کرد: امنیت و آسایش امروز ما همه و همه مرهون خون پاک کسانی است که در دوران انقلاب و همچنین دوران دفاع مقدس از جان خود گذشتند. الهی‌تبار گفت: در تقارن دهه مبارک فجر انقلاب اسلامی و ایام برگزاری هشتمین جشنواره زمستانی در همدان، بازدید از باغ‌موزه دفاع مقدس استان همدان در روزهای ۱۲ بهمن‌ماه (سالروز ورود حضرت امام خمینی(ره) به ایران اسلامی) و ۲۲ بهمن‌ماه(سالروز پیروزی انقلاب اسلامی) رایگان و در بقیه ایام دهه فجر به صورت نیم‌بها خواهد بود.

رقم و زمان واریز عیدی بیمه‌شدگان روستایی

مدیرعامل صندوق بیمه اجتماعی کشاورزان، روستائیان و عشایر از پرداخت «عیدی» مستمری بگیران تحت پوشش این صندوق معادل حقوق یک ماه آنها همزمان با پرداخت حقوق بهمن ماه خبر داد.

محمدرضا رستمی به ایسنا گفت: در پایان بهمن امسال به تمام مستمری بگیران این صندوق علاوه بر حقوق ماهانه، معادل یک ماه حقوق به عنوان عیدی پرداخت می‌شود.

پیام تاریخ، تمدن و فرهنگ مادستان
The Message Of Madestan's History & Civilization & Culture
روزنامه همدان پیام
۳
شنبه ● ۱۱ بهمن‌ماه ۱۳۹۳ ● شماره ۲۲۷۷
خبر
khabar@hamedanpayam.com

بیش از ۲ هزار تن کشمش از باغداران همدانی خریداری شد

با آغاز خرید حمایتی کشـــمش از تولیدکنندگان تاکنون ۲ هزار و ۱۰۰ تن کشـــمش از باغداران همدانی و ملایری خریداری شده است.

مدیر تعاون روســـتایی اســـتان همدان گفت: با مشارکت بخش خصوصی خرید حمایتی کشـــمش با نرخ ۴۰ هزار ریال از ماه گذشته آغاز شده که تاکنون ۲ هزار و ۱۰۰ تن کشـــمش به صورت حمایتـــی از تولیدکنندگان خریداری شده است.

رضا عباســـی بیان کرد: در خصوص خرید حمایتی کشمس دولت ۷ هزار ریال بابت خرید هر کیلوگرم کشمش، یارانه به خریداران پرداخت کرده است.

وی در گفت‌وگو با ایرنا اظهار کرد: قیمت تضمینی کشمش تیزابی ملایر ۲۲ هزار ریال مصوب شـــده بود که به دلیل کم بودن قیمت با حمایت دولـــت نرخ ۴۰ هزار ریال برای هر کیلوگرم کشمش تصویب شده است.

عباســـی پیش‌بینی کرد در سال‌جاری ۴۲ هزار تن کشمش تیزابی و ۴ هزار تن کشـــمش آفتابی در شهرســـتان ملایر تولید شود که خرید هزار و ۵۰۰ تن کشمش از باغداران در دســـتور کار سازمان جهاد کشاورزی استان قرار دارد.

وی گفت: خرید حمایتی کشمش از باغداران موجب تنظیم بازار و جلوگیری از کاهش قیمت کشـــمش خواهد شـــد و محصولات خریداری شده به کارخانه‌جات فرآوری تحویل داده می‌شود.

ســـالانه ۳۹۷ هزار تن انگور در استان همدان تولید می‌شود که ۴۲ هزارتن آن به کشمش تبدیل می‌شود.

کشـــمش همدان به ۳۰ کشـــور جهان صادر می شـــود که کشـــمش ملایر پس از اســـتان آذربایجان‌غربی با تولید ۲۳ درصد کشـــمش کشـــور رتبه دوم تولید کشمش را به خود اختصاص داده است.

با حضور وزیر نیرو و رئیس مجلس

سد سرابی تویسرکان پس از ۱۱ سال افتتاح شد

ســـد مخزنی سرابی تویســـرکان پنج‌شنبه هفته گذشته با حضور رئیس مجلس شورای اسلامی، وزیر نیرو، استاندار همدان و نمایندگان مجلس پس از ۱۱ ســـال از آغاز به کار عملیات اجرایی آن، سرانجام به بهره‌برداری رسید.

پروژه‌ای که بنا به گفته مســـئولان، به‌رغم مشکلات مالی که وجود داشت؛ اما پیمانکار، کارش را خوب انجام داده و پیشـــرفت قابل‌توجهی را با کار تعهدی پیش برده بود.

سد مخزنی سرابی از نوع ســـنگریزه‌ای هسته‌رسی بوده که آب مورد نیاز شـــرب، صنعت، کشاورزی و محیط‌زیست را به میزان ۱۱/۵ میلیون مترمکعب در سال تنظیم کرده و تأمین می‌کند.

طول تاج این سد ۲۸۷ متر بوده و از نظر اعتباری ۷۰ درصد و از نظر فیزیکی ۹۱ درصد پیشرفت فیزیکی دارد که کار باقی مانده مربوط به آسفالت مسیر بوده و بدنه سد به صورت ۱۰۰ درصد پیشرفت دارد.

عملیات اجرایی ســـد سرابی از سال ۸۲ آغاز شده و تا پایان سال ۹۲ نزدیک به ۳۳ میلیارد و ۲۰۰ میلیون تومان برای این پروژه هزینه شـــده است. همچنین امسال برای این پروژه در سال گذشته ۵۵ میلیارد ریال اعتبار در نظر گرفته شده بود که ۳۰ میلیارد ریال آن تخصیص یافته است. امسال برای پروژه سد مخزنی سرابی تویسرکان ۳۰ میلیارد ریال اعتبار در نظر گرفته شـــده و برای اتمام کامل پروژه و پرداخت بدهی به پیمانکار به ۱۶۰ میلیارد ریال اعتبار نیاز است.

*** سد ۱۰ ساله استان به ثمر رسید**

وزیر نیرو در مراسم افتتاح سد سرابی تویسرکان گفت: در آستانه دهه فجر شاهد به ثمر رسیدن فعالیت‌های ۱۰ ساله در استان هســـتیم که برکات فراوانی برای آن خواهد داشـــت که در این بین از مســـئولان آب منطقه‌ای همدان، شرکت مشاور و پیمانکار و... که در احداث سد سرابی نقش داشتند، قدردانی می‌کنم. البته حمایت‌های ویژه نمایندگان استان و پیگیری‌های آنها در مجلس هم ستودنی است.

به گفته حمید چیت‌چیان، در حوزه آب در اســـتان همدان فعالیت‌های خوبی در جریان است که می‌توان به احداث ۷ سد شامل خرمرود و سرابی تویسرکان، کلان ملایر، گرین نهاوند، شـــنجور رزن، نعمت‌آباد اســـدآباد ، و آلان کبودراهنگ اشـــاره کرد. البته سد کلان ملایر امســـال، شنجور تا پایان ۹۴ و نعمت‌آباد هم تا پایان ســـال آینده آبگیری می‌شود. همچنین ۳ طرح بزرگ آبرسانی نیز در این استان چون آبرسانی سد تالوار به همدان، سد سرابی تویسرکان و از کلان به ملایر نام برد.با توجه به اینکه هزار و ۲۰۰ میلیارد تومان اعتبار بـــرای انجام این پروژه‌ها نیاز اســـت، تعادل‌بخشی آب‌های زیرزمینی مهمترین مسائل در حوزه آب کشـــور اســـت؛ زیرا اگر کوتاهی کنیم در آینده با حیات مردم منطقه و فعالیت‌های کشاورزی و اقتصادی آن، بازی می‌شود.

وی از برخـــورد جدی با چاه‌های غیرمجاز و پلمب آنها در استان اشـــاره کرد و اینکه به همت استاندار، حدود ۵۰۰ حلقه چاه غیرمجاز در استان مسدود شده است که امیدواریم این کار ادامه داشته باشد.

وزیر نیـــرو از مدیریت مصـــرف آب به عنوان یک مســـأله مهم گفت و اینکه خشکسالی پدیده‌ای گذرا و موقت نیست و به طبیعت کشور تبدیل شده است که باید برای مقابله بـــا آن بر مدیریت مصرف تکیه داشته باشیم. چیت‌چیان همچنین از آبیاری قطره‌ای در باغ‌ها گفت که می‌تواند میزان مصرف آب را یک‌دوم تا یک‌سوم کاهش دهد. پس باید با همکاری صنعت آب، وزارت جهاد کشـــاورزی و نمایندگان مجلس برنامه‌ها را در مدت معقول به اجرا در بیاوریم.

*** سد خرمرود هم با فاینانس حل می‌شود**

نماینده مردم تویسرکان در مجلس شورای اسلامی در ادامه گفت: میانگین بارش در تویســـرکان از متوسط بارندگی در اســـتان همدان بالاتر بـــوده و همچنین میانگین میزان افت منابع زیرزمینی در تویسرکان هم از استان کمتر است.

به گفته محمدمهدی مفتح، تویســـرکان به بهشـــت غرب کشور شهرت دارد؛ اما با وجود این ذخایر آبی همچنان با مشـــکل تأمین منابع آبی روبه‌روست و با اقدامات مختصری قابل رفع است.

وی همچنین گفت: کارهـــای مقدماتی و مطالعاتی سد خرمرود تویسرکان انجام شده و در برنامه پنجم توسعه ردیف بودجه مســـتقلی دریافت کرده؛ اما به دلیل کمبود منابع هنوز عملیات اجرایی این سد آغاز نشده است.

البته به منظور تســـریع در آغـــاز عملیات اجرایی و تکمیل ســـد خرمرود، منابع مورد نیاز این پروژه از طریق فایناس چین تأمین می‌شود.

مفتح بیان کرد: در شهرستان تویسرکان اگر اقدامات مختصری برای ایجاد ســـدهای کوچک در سرمنشأ چشمه‌ها راستای آبرســـانی به باغات و مزارع انجام شود، مشـــکل آبیاری محصولات کشـــاورزی رفع می‌شود.

یکی از مشـــکلاتی کـــه در حوزه آبیـــاری بخش کشاورزی شهرســـتان تویســـرکان دیده می‌شود، جوی‌های آب خاکی است که همچنان به صورت سنتی فعال هســـتند. بخش قابل توجهی از آب در مسیر حرکت در این جوی‌ها جذب زمین می‌شود و هدر مـــی‌رود؛ بنابراین امیدواریم اعتباراتی برای بهینـــه و مدرن ســـاختن جوی‌ها در شهرســـتان اختصاص یابد.

وی همچنین گفت: اگر خط انتقال آب از سد سرابی به شـــهر تویسرکان عملیاتی شود، مشکل تأمین آب مردم در تابستان رفع می‌شـــود؛ زیرا چاه‌های تأمین آب شرب تویسرکان جزو گران‌ترین آب‌ها محسوب می‌شود. مفتح از مشکل خط انتقال آب از سد سرابی به تویســـرکان گفت و اینکه مشکل اساسی این خط انتقال لوله‌گذاری بود که قرار است ۱۰ کیلومتر لوله از نیروگاه شهید مفتح به این پروژه اختصاص داده شود و مشکل لوله‌گذاری رفع شود.

*** سرمایه‌گذاران را به سمت آب سوق دهید**

رئیس مجلس شورای اسلامی هم با بیان اینکه وزارت نیرو از اجرایی شـــدن ۷ سد در استان خبر داد، اظهار کرد: وزارت نیرو با جدیت مشکل آب استان همدان را دنبال می‌کند؛ با این وجود باز هم مشکل بحران آب در همدان بسیار است.

به گفته علی لاریجانی، وزارت نیرو ۳۰ هزار میلیارد تومان به پیمانکاران بدهکار است و این جای تأسف دارد که کارهای اجرایی با این همه بدهکاری در حال انجام اســـت و پیمانکاران ظرفیت این همه بدهی را ندارند. دولت هم باید مراقب وضعیت پیمانکاران از نظر اقتصادی باشد.

وی با بیان اینکه دولت آنقدر بی‌حساب و کتاب عمل کرده اســـت که وزارت نیرو این میـــزان بدهی دارد، اظهار کرد: سد ســـرابی در طول ۱۰ سال انجام شده است؛ پس سایر پروژه‌ها هم به عنوان ضرورتی برای کشور باید هرچه زودتر به بهره‌برداری برسند.

لاریجانی بر افتتاح پروژه‌ها در زمان پیش‌بینی شـــده تأکیـــد کرد و اینکه طولانی شـــدن اتمـــام پروژه‌ها استهلاک به دنبال دارد و حجم سرمایه‌گذاری با گذر زمان افزایش می‌یابد؛ در حالی که منابع باید به درستی هزینه شـــود. امیدواریم دولت پروژه‌های عمرانی را ســـر و ســـامان دهد که مجلس هم کمک می‌کند تا پروژه‌های محدود را در زمان مشخص انجام دهد و منابع به صورت بهینه استفاده شود.

وی از وضعیت نامناسب منابع آبی در کشور گفت و اینکه باید روش‌های بهره‌برداری از آب اصلاح شده و سرمایه‌گذاری‌ها به این بخش‌ها سوق یابد تا شرایط کشور از این بهتر شود.

*** وضعیت آبی همدان نگران‌کننده است**

مدیرعامل آب‌منطقه‌ای استان همدان هم گفت: ۷ سد در حال ساخت در استان همدان داریم که برای انجام این پروژه‌ها، اعتبار لازم اســـت. مرتضی عزالدین از سد سرابی گفت و اینکه این سد به منظور تأمین آب شرب شهرهای تویسرکان، سرکان و منطقه سرابی و همچنین تأمین آب کشاورزی این مناطق ایجاد شده است. وی حجم این سد را ۱۱/۵ میلیون مترمکعب اعلام کرد که ۷ میلیون مترمکعب از این آب در بخش شرب، ۲/۲ درصد در بخش کشاورزی و ۲/۳ درصد در بخش محیط زیست رهاسازی می‌شود. مبلغ هزینه شـــده برای احداث این ســـد هم ۵۰ میلیارد تومان است که شرکت راه‌ســـازی ایران و پیمانکاران فنی در این پروژه همکاری داشـــتند و یک سال گذشته نیز دریچه‌های این ســـد آبگیری شـــد. عزالدین در خصوص پروژه زیردســـت سد به منظور انتقال آب شـــرب هم اظهار کرد: خط انتقال این مهم هم ۱۴/۵ کیلومتر اســـت که ۴/۵ کیلومتر لوله‌گذاری شده و ۲ کیلومتر لوله در انبار بـــرای اجرای این پروژه وجود دارد. همچنین از طریق این پروژه آب به بالادســـت شهر رسانده می‌شود. وی از اعتبار هزار و ۲۰۰ میلیارد تومانی برای پروژه سد سرابی خبر داد وگفت: ۱۰۶ میلیارد تومان از این اعتبار امسال تأمین شده و برای ســـال آینده ۱۲۶ میلیارد تومان اعتبار پیش‌بینی شده اســـت. مدیرعامل آب‌منطقه‌ای استان، وضعیت آبی استان را نگران کننده اعلام کرد و افزود: استان همدان برای حل مشکل وضعیت آبی نیاز به تأمین اعتبار دارد تا برای رفع این وضع نگران‌کننده کمک شود.

*** کلنگ‌زنی خط انتقال مجتمع آبرسانی لامیان**

کلنگ‌زنـــی خط انتقال آب مخزن مجتمع آبرســـانی لامیان در تویســـرکان با طول ۴ هـــزار و ۲۰۰ متر و اعتبار ۳۹۰ میلیون تومان هم با حضور وزیر انجام شد.

به گزارش خبرنگار ما، این مجتمع ۶ روســـتا شامل لامیـــان، قلعه‌نو، مرادآبـــاد، کمان‌گـــران، جوادیه و جاوکران را با هزار و ۱۷۰ خانوار تحت پوشش قرار می‌دهد. البته آغاز پروژه مجتمع آبرسانی لامیان سال ۹۰ بوده است که پروژه در سال ۹۱ و ۹۲ به دلیل نبود اعتبار تعطیل شده بود. هم‌اکنون این پروژه ۴۲ درصد پیشرفت فیزیکی دارد و در صورت تأمین اعتبار در سال ۹۴ به پایان می‌رسد.

خبر

ساختمان قدیمی پست نهاوند به بخش درمان واگذار شد

ســـاختمان سابق اداره پست نهاوند به منظور راه‌اندازی درمانگاه تخصصی به شبکه بهداشت و درمان براساس مصوبه شورای اداری استان واگذار شد.

حدود ۳ ماه پیش رئیس شـــبکه بهداشـــت و درمـــان در ملاقات با نماینده معین شهرستان خواســـتار واگذاری ساختمان قدیمی اداره پست به شبکه بهداشـــت و درمان به دلیل کمبود فضای درمانی در شهرستان شد و اینک پس از گذشت ۳ ماه با تلاش‌ها و رایزنی‌های مدیر شـــبکه بهداشت و درمان و مساعدت مســـئولان شهرستان و اســـتان موافقت واگـــذاری این ســـاختمان برای تغییـــر کاربری و راه‌اندازی درمانگاه تخصصی اخذ شده است.

فرمانـــدار نهاوند نیز در این مورد گفت: واگذاری ســـاختمان بدون استفاده اداره پســـت نهاوند به بخش بهداشت و درمان از مصوبات شورای برنامه‌ریزی استان است که طبق قانون باید انجام شود .

امامعلـــی عبدالملکی اظهار کرد: با اجرای سیاســـت‌های دولت در بخش سلامت کارهای خوبی در کشـــور و در این شهرستان انجام شـــده که لازم است این سیاســـت به عنوان یکی از مطالبات مردمی تداوم یابد .

وی افزود: برای واگذاری این مکان، موضوع در شورای برنامه‌ریزی اســـتان مطرح و مصوب شـــده اســـت تا این مکان در اختیار شبکه بهداشت و درمان برای تبدیل شدن به درمانگاه تخصصی قرار گیرد.

رئیس شبکه بهداشت نهاوند با اشاره به اینکه امروز اولویت نخست دولت نظام ســـلامت و بهداشـــت و درمان مردم است، اظهار کرد: این شهرســـتان با کمبود فضای درمانگاه شـــهری روبه‌روســـت و درمانگاه‌های شهری موجود جوابگوی نیاز جمعیت ۱۰۰ هزار نفری شهر نهاوند نیست.

جلال‌الدین امیری گفت: طبق رایزنـــی بعمل آمده مقرر گردیده که ســـاختمان قدیم اداره پست که مدت‌ها بدون اســـتفاده مانده و در مرکزیت شـــهر قرار دارد به مدت ۳ سال در اختیار شبکه بهداشت قرار گیرد .

وزیر نیرو:

توسعه نیروگاه‌های مقیاس کوچک از سیاست‌های وزارت بوده است

محمدحسین نوری‌فر

عملیات اجرایی طرح خط انتقال پساب تصفیه‌خانه فاضلاب همدان به نیروگاه شـــهید مفتح توسط وزیر نیرو آغاز شـــد. ایـــن خط لوله از محـــل تصفیه‌خانه فاضلاب همدان آبگیری شده و لوله‌گذاری به مسافت ۴۳ کیلومتر انجام می‌شود.

عملیات اجرایی این پروژه از تیرماه امسال آغاز شده و قرار است ظرف یکسال کاری، انجام شود. همچنین یکی از ویژگی‌های بارز ایـــن طرح، اجرای عملیات آن توسط شـــرکت بالیز به عنوان یکی از شرکت‌های بومی و موفق استان اســـت که با استفاده از نیروهای متخصـــص گامی مؤثر برای ایجاد اشـــتغال نیروهای بومی در سال «اقتصاد و فرهنگ با عزم ملی و مدیریت جهادی» برداشته است. وزیر نیرو در حاشیه کلنگ‌زنی طرح انتقال پساب تصفیه‌خانه همدان به نیروگاه مفتح بر افتتاح طرح خط انتقال پساب فاضلاب تصفیه‌خانه همدان به نیروگاه مفتح در تیرماه سال آینده تأکید کرد.

حمید چیت‌چیان معتقد اســـت: توســـعه نیروگاه‌های مقیاس کوچـــک از سیاســـت‌های وزارت نیرو بوده و هیچ‌گونـــه محدودیتی در این زمینـــه نداریم. البته مقـــررات ویژه‌ای در ایـــن زمینه وجـــود دارد که به دنبال گســـترش این‌گونه نیروگاه‌های مقیاس کوچک در کشـــور هستیم تا بتوان بیشـــتر از انرژی خورشید در تولید برق اســـتفاده کرد. مدیرعامل آب منطقه‌ای اســـتان همدان نیز طول خط انتقال پســـاب فاضلاب تصفیه‌خانـــه همدان به نیروگاه مفتـــح را ۴۳ کیلومتر اعلام کرد و گفت: عملیات اجرایی این طرح قرار بود از اسفندماه سال گذشته آغاز شود که به دلیل تأخیر در پرداخت اعتبار، این پروژه از تیرماه امسال اجرایی شد.

مرتضی عزالدین با بیان اینکه تلاش شده است ماهانه ۴ کیلومتر لوله‌گذاری انجام شـــود، بیان کرد: تاکنون ۱۲ کیلومتر از این خط انتقال لوله‌گذاری شده است.

وی اعتبـــار مورد نیاز برای اجـــرای این پروژه را ۴۶ میلیـــارد تومان اعلام کرد و افـــزود: تاکنون ۴ میلیارد تومان برای این پروژه پرداخت شده و خوشبختانه از نظر تخصیص اعتبار مشکلی وجود ندارد.

۷ میلیون مترمکعب پساب برای جهان‌آباد

امیر خجسته، نماینده مردم همدان و فامنین در مجلس هم گفت: دولت گذشته به دنبال تعطیلی نیروگاه مفتح بود؛ اما به دلیل اینکه اشـــتغال این نیروگاه برای استان اهمیـــت دارد از این مســـأله جلوگیری کرده و به این نتیجه رسیدیم که با انتقال پساب تصفیه‌خانه فاضلاب همدان، مشـــکل تأمیـــن آب نیـــروگاه مفتح برطرف خواهد شد.

ظرفیت نیروگاه مفتح با انتقال پساب فاضلاب به ۹۰ درصد می‌رسد

سرپرست نیروگاه مفتح همدان هم گفت: با تخصیص ۱۵ میلیون مترمکعب پساب تصفیه‌خانه فاضلاب شهر همدان به نیروگاه مفتح ظرفیت فعالیت این نیروگاه به ۹۰ درصد می‌رسد.

امیـــن جیرایی با بیان اینکـــه در حال حاضر ۷ میلیون مترمکعب آب سالانه در نیروگاه مفتح همدان مصرف می‌شـــود، اظهار کرد: اگر ۱۰ میلیون مترمکعب پساب برای این نیـــروگاه تخصیص یابـــد، می‌توانیم با ۷۰ درصد ظرفیت خود فعالیت کنیم.

وی دربـــاره تبدیل برج تر به خشـــک نیز گفت: فاز نخست پروژه نزدیک به ۹۰ درصد پیشرفت فیزیکی دارد، ولی در حال حاضر پیمانکار پروژه با مشکلات نقدینگی روبه‌روست.

بهره‌گیری از ظرفیت پیمانکاران بومی

محمودرضا عراقی، معاون عمرانی اســـتاندار همدان در گفت‌وگو با همدان‌پیام گفت: طبق قوانین موجود، تمام تلاش خود را برای به کارگیری پیمانکاران بومی و توانمند به کار گرفته‌ایم.

با برنامه و بهره‌گیری از متخصصان پیش می‌رویم

مدیرعامل شرکت ســـاختمانی بالیز هم در گفت‌وگو با خبرنگار ما گفت: این شـــرکت با ۲۰ ســـال سابقه فعالیت اجرایی در استان همدان توانسته است با یک تعامل خوب، برنامـــه مدون و با بهره‌گیری از مدیران فنی مجرب و متخصص در اجرای پروژه‌های عمرانی به‌ویژه در بخش آب بردارد.

مهندس خســـرو میرابیان از مشـــخصات طرح خط انتقـــال پســـاب و تصفیه‌خانـــه فاضـــلاب همدان بـــه منظور تأمیـــن آب مورد نیاز به نیروگاه شـــهید مفتح گفـــت خط انتقال به طـــول ۴۲/۷ کیلومتر از تصفیه‌خانه فاضلاب شـــهر همدان تا نیروگاه شهید مفتح با اســـتفاده از لوله‌های "GRP" به قطر ۹۰۰ میلیمتر به صورت ثقلی خواهد بود.

یکی از ویژگی‌های بارز این طرح، اجرای عملیات آن توسط شرکت بالیز به عنوان یکی از شرکت‌های بومی و موفق استان است

عوامل اجرایی شرکت ساختمانی بالیز

پیام تاریخ، تمدن و فرهنگ مادستان
The Message Of Madestan's History & Civilization & Culture
روزنامه همدان پیام
۴
شنبه ● ۱۱ بهمن‌ماه ۱۳۹۳ ● شماره ۲۲۷۷
ایران و جهان
siasat@hamedanpayam.com

خبر

پیام ظریف به وزیر امورخارجه جدید افغانستان

وزیر امور خارجه کشورمان در پیامی به صلاح‌الدین ربانی، وزیر امور خارجه افغانستان کسب رأی اعتماد او از مجلس شورای ملی این کشور را تبریک گفت. به گزارش خبرآنلاین، در پیام محمدجواد ظریف آمده است بی‌تردید مناسبات دوستانه میان جمهوری اسلامی ایران و جمهوری اسلامی افغانستان در سطوح دو جانبه، منطقه‌ای و بین‌المللی تأمین کننده منافع مردم ۲ کشور و تحکیم بخش امنیت و ثبات منطقه‌ای خواهد بود. وزارت امور خارجه جمهوری اسلامی ایران اقدام پارلمان افغانستان در اعطای رأی اعتماد به تعدادی از نامزدهای پیشنهادی رئیس‌جمهور آن کشور برای احراز پست‌های وزارت در کابینه دولت افغانستان را گامی به جلو برای عملی ساختن تشکیل دولت وحدت ملی ارزیابی می‌کند.

پارلمان

کارکرد احزاب فقط بیانیه‌دادن نباشد

دبیرکل مجمع محققین و مدرسین حوزه علمیه قم به کارکرد احزاب در کشور اشاره کرد و گفت: احزاب کارگاه تشخیص هستند، بنابراین کارکردشان فقط نباید بیانیه دادن باشد بلکه باید گروه‌های تشخیص مسائل اقتصادی، سیاسی، اجتماعی و... تشکیل دهند و بر مبنای اطلاعاتی که به دست می‌آورند به مردم اطلاع‌رسانی کنند که مصلحت در چه چیزهایی است. به گزارش ایرنا، آیت‌ا... سید حسین موسوی تبریزی به موضوع اصلاح‌طلبی در کشور اشاره کرد و افزود: در مشیء اصلاح‌طلبی و در سیاست انسان‌های متعدد همیشه این‌طور نیست که بهترین نفر انتخاب شود، چون اصلاح‌طلبی با ایده‌آلی متفاوت است و باید موانع و مقتضیات را دانست و شرایط را درک کرد.

خبر

تأکید مسکو بر توسعه روابط با تهران

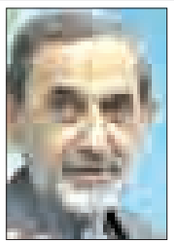

نماینده ویژه رئیس‌جمهور در سفر به روسیه گفت: در این سفر با پوتین، رئیس‌جمهور روسیه دیدار کردیم و بر توسعه روابط ۲ کشور تأکید شد. علی‌اکبر ولایتی که به عنوان نماینده رئیس‌جمهور کشورمان به روسیه سفر کرده است، در گفت‌وگو با فارس اظهار کرد: در این سفر با پوتین، رئیس‌جمهور روسیه دیدار کردیم که در بخشی از این دیدار وزرای خارجه و انرژی این کشور هم حضور داشتند. وی با بیان اینکه در دیدار با پوتین بر توسعه روابط بین ایران و روسیه تأکید شد، افزود: ملاقات‌ها در ۲ بخش انجام شد، یک بخش با شرکت وزرای خارجه و انرژی بود و یک بخش هم با پوتین رئیس‌جمهور این کشور انجام شد.

سخنگوی وزارت امور خارجه :

طرح مجلس به تیم مذاکره‌کننده کمک می‌کند

سخنگوی وزارت امور خارجه درباره اینکه آیا طرح مجلس به دیپلمات‌های مذاکره‌کننده در روند مذاکرات هسته‌ای کمک می‌کند یا خیر؟ گفت: فکر می‌کنیم در مجموع به مجموعه توان جمهوری اسلامی ایران آسیبی نمی‌زند و حتی کمک‌کننده آن است.

به گزارش مهر، مرضیه افخم ادامه داد: در هفته‌ای که گذشت و روزهایی که در پیش داشتیم، نامه مهم مقام معظم رهبری به جوانان در اروپا و آمریکای شمالی به میزان بسیار زیادی هر روز مخاطبان بیشتری را مورد خطاب قرار داد و بازتاب بسیار زیادی در رسانه‌ها و شبکه‌های اجتماعی داشت.

وی افزود: این نامه در نوع خود یک اقدام بدیع و تأثیرگذار بود و وجه دیگری از دیپلماسی ایران و نگاه به موضوعات جهانی و همچنین نگاه ایران اسلامی را به روند تحولات و تأثیرات آن در آینده و نسل‌های دیگر بشری نشان می‌دهد.

سفارتخانه‌ها را در خصوص نامه رهبری مأمور کرده‌ایم

افخم ادامه داد: وزارت امور خارجه در جایگاه خود به عنوان یک وظیفه اساسی در کمک به انتشار این نامه، اقداماتی که برای معرفی دیدگاه‌ها باید صورت می‌گرفت را در دستور کار قرار دارد. سفارتخانه‌ها را مأمور کرده‌ایم که موضوع را دنبال کنند و در تماس با حوزه‌های مختلف، امکان برگزاری میزگرد و سمینارها با استفاده از فضایی که به وجود آمده برای روشنگری دیدگاه‌های جهان اسلام نسبت به مسائل مهم جامعه بشری و مسائلی که تأثیرات بسیاری در صلح، امنیت و هم‌زیستی مسالمت‌آمیز ملت‌ها و پیروان ادیان مختلف دارد، فراهم کنیم.

سخنگوی وزارت امور خارجه ضمن تبریک سالگرد پیروزی انقلاب اسلامی، یاد و خاطره امام راحل و همه شهدا را گرامیداشت و بیان کرد: فکر می‌کنم هر سال بیش از سال گذشته مردم نسبت به انقلاب اسلامی و تأثیرات آن در جهان آگاه می‌شوند و امیدواریم در ۲۲ بهمن‌ماه امسال نیز حضور باشکوه مردم، صحنه باعظمت دیگری را در حضور مردم رقم بزنند و بتواند پیام بسیار خوب و باشکوهی را به جهانیان و ملت‌های مسلمان منتقل کند.

تلاش می‌کنیم نمایندگان را نسبت به پیشرفت مذاکرات قانع کنیم

افخم در پاسخ به سؤالی درباره طرح غنی‌سازی که در مجلس مطرح شده و اینکه وزیر امور خارجه اعلام کرده که ایران تحریم‌های کنگره آمریکا را بی‌پاسخ نمی‌گذارد، آیا همان اندازه که بین کاخ سفید و کنگره شاهد تنش‌ها و تعامل‌هایی هستیم چنین اتفاقی بین وزارت امور خارجه و مجلس در ایران نیز رخ داده است؟ گفت: ما نیز گفت‌وگوهای فشرده، جلسات متعدد و تبادل‌نظر با مجلس داریم. این اقدام از ابتدای مذاکرات صورت گرفته که هم به دلیل جایگاه مجلس، هم ظرفیتی که وجود دارد و هم نقدها و سؤالات متعددی که دوستان نسبت به محتوا و روندها دارند، بوده است.

وی بیان کرد: در ۱۰ روز گذشته نیز هیأت مذاکره‌کننده جلسات موردی با برخی از افراد داشته‌اند و جلسات کاری نیز برگزار کرده‌اند و ما تلاش داریم تا بتوانیم نسبت به پیشرفت مذاکرات و روند جاری، نمایندگان را قانع کنیم و آن بخش از اطلاع‌رسانی که نمایندگان مجلس باید از آن مطلع باشند در اختیارشان قرار دهیم.

همه طرف‌ها در یمن به موافقت‌نامه صلح پایبند باشند

سخنگوی وزارت خارجه در پاسخ به سئوال دیگری در این باره که آیا در تحولات یمن، تهران با صنعا تماسی برای کمک به حل بحران داشته است، گفت: تحولات یمن را دنبال می‌کنیم و کاملاً مراقب روندها هستیم و با حساسیت موضوع را دنبال می‌کنیم. البته مواضع را اعلام کردیم و خواهان پایبندی همه طرف‌ها به موافقت‌نامه صلح هستیم.

افخم ادامه داد: ما معتقدیم چنانچه موافقت‌نامه اجرا شود راهی برای خروج بحران جاری است و خواهان آن هستیم که همه طرف‌ها نسبت به موافقت‌نامه و توافقات به عمل آمده پایبند باشند و در آن صورت روند سیاسی می‌تواند به ملت یمن کمک کند و آمادگی گروه‌های مختلف برای این کار بسیار ضروری است و امیدوار هستیم که همه طرف‌ها برای کمک به اجرای کامل و هر چه بهتر موافقت‌نامه گام بردارند.

مذاکرات استانبول یک روزه است

وی در پاسخ به سؤال دیگری درباره وعده وزیر امور خارجه برای دستیابی به توافق نهایی تا تاریخ پیروزی انقلاب و همچنین مذاکرات آتی، بیان کرد: معاونان وزیر امور خارجه کشورمان در استانبول با معاونان ۳ کشور اروپایی مذاکراتی را خواهند داشت که این مذاکرات یک روزه خواهد بود که شامل مذاکرات جمعی است و احتمال دارد دیدارهای جداگانه با معاونان وزرا در استانبول صورت گیرد. سخنگوی وزارت امور خارجه ادامه داد: جمهوری اسلامی ایران و ظریف تأکید کرده‌اند که ما تمایل داریم هر چه سریعتر به تفاهم برسیم و اینکه از هر فرصتی برای گفت‌وگو و پیشرفت مذاکرات و کمک به روند جاری استفاده‌می‌کنیم.

خبر

رئیس مجمع تشخیص مصلحت نظام:

تعدد احزاب فضا را برای مردم‌سالاری دینی باز می‌کند

تعدد احزاب که در قانون اساسی جمهوری اسلامی اصول و بندهای متعددی را به خود اختصاص داده فضا را برای مردم‌سالاری دینی باز می‌کند.

به گزارش ایرنا، رئیس مجمع تشخیص مصلحت نظام در این پیام گفت: وجود احزاب متعهد در هر جامعه‌ای، به تبع خویش افکار و اندیشه‌های متعددی را خلق می‌کند و تفکرات متنوع را در چارچوب قوانین عام شکل و سازمان می‌دهد و صاحبان آن تفکرات و احزاب، در تضارب آرا و گفت‌وگوی سیاسی و فرهنگی به جامعیتی می‌رسند که می‌تواند نقشه راه مردم و مسئولان یک جامعه به سوی پیشرفت‌های همه‌جانبه و عاقبت بخیری در دنیا و آخرت شود.

آیت‌ا... اکبر هاشمی رفسنجانی در ادامه پیام خاطرنشان کرد: تعدد احزاب که در قانون اساسی جمهوری اسلامی اصول و بندهای متعددی را به خود اختصاص داده بن‌بست‌های موجود در حکومت‌های متعصب را می‌شکند و فضا را برای مردم‌سالاری دینی باز می‌کند و در این مسیر آنچه عاید جامعه و جوانان می‌شود، پایداری، پیروزی، پویایی، نشاط و سرزندگی سیاسی است.

رئیس مجمع تشخیص مصلحت نظام در پیام خود یادآور شد: می‌بینم که در جامعه اسلامی ایران احزاب موجود با همه محدودیت‌هایی که دارند، چگونه از ذات اسلامی نظام که همانا «یستعمون القول و یتبعون احسنه» است، دفاع می‌کنند و نمی‌گذارند تک‌صدایی، مردم و جامعه را ناامید و مأیوس کند.

آیت‌ا... هاشمی رفسنجانی در پیام خود ضمن قدردانی از زحمات همه کسانی که برای نهادینه کردن تحزب در کشور تلاش می‌کنند، افزود: برگزاری کنگره حزب مردم‌سالاری نیز جهت شناسایی نکات مثبت و منفی و تقویت فرهنگ اسلام به آرا و نظرات دیگران است و امیدوارم نتایج این کنگره، فراتر از حزب، به جوانان و جامعه هم برسد که تأکید اسلام عزیز است.

خبر

مسأله آزادی بیان در دولت یازدهم کمرنگ شده است

فضای آزادی بیان در دولت یازدهم نسبت به دولت گذشته کمتر شده است.

نماینده مردم تهران در مجلس شورای اسلامی در سیزدهمین کنگره حزب مردم سالاری به شعار این کنگره مبنی بر اصلاحات لازمه اعتدال اشاره کرد و گفت: باید این شعار را اینگونه اصلاح کنیم که اصلاحات و پایبندی به اصول لازمه اعتدال است و ما برای برای اینکه عنوان انقلاب اسلامی را حفظ کنیم باید هر چند وقت یکبار در سالروز پیروزی انقلاب یک آسیب‌شناسی را از انقلاب اسلامی صورت دهیم و ببینیم در کجاها عقب گرد داشتیم و در چه عرصه‌هایی نقایص وجود داشته است. علی مطهری، به مشیء شهید مطهری در آسیب‌شناسی نهضت‌های اسلامی اشاره کرد و افزود: شهید مطهری قبل از پیروزی انقلاب اسلامی گفت که باید مراقب بود که نهضت اسلامی با آفات مواجه نشود که یکی از این آفات نفوذ اندیشه‌های بیگانه، اندیشه انقلاب است که البته امروز مشکل اساسی ما نیست؛ زیرا در آن زمان گرایش‌های مارکسیستی وجود داشت و احتمال گرویدن برخی انقلابیون به مارکسیست‌ها می‌رفت.

به گزارش مهر، مطهری افزود: یکی دیگر از آفات انقلاب اسلامی مسأله تجددگرایی افراطی است که براساس آن بیاییم احکام اسلامی را مطابق مقتضیات زمان و ایدئولوژی تغییر دهیم که این هم امروز کمتر از آسیب‌های مورد توجه انقلاب محسوب می‌شود.

نماینده مردم تهران، رخنه فرصت‌طلبان به دستگاه انقلاب را یکی دیگر از مشکلات مورد توجه انقلاب دانست و افزود: ناتمام گذاشتن نهضت به همان شکلی که نهضت مشروطه به آن دچار شد و همچنین ابهام در طرح‌های آینده از جمله آفاتی است که باید نسبت به آن مراقبت صورت گیرد تا انقلاب دچار آن نشود.

وی آخرین آفت مورد توجه انقلاب را از نوع معنی، یعنی کم اخلاصی عنوان کرد و گفت: ما زمانی به این آفت دچار خواهیم شد که اخلاصمان کم شود، حسن نیتمان کاسته شود و هواهای نفسانی بر ما غلبه کند.

آگهی قانون تعیین تکلیف وضعیت ثبتی اراضی و ساختمان های فاقد سند رسمی

برابر رأی شماره ۱۳۹۳۶۰۳۲۶۰۰۱۰۰۷۷۱۳ مورخ۱۳۹۳/۱۰/۱۳ هیأت اول موضوع قانون تعیین تکلیف وضعیت ثبتی اراضی و ساختمانهای فاقد سند رسمی مستقر در واحد ثبتی همدان تصرفات مالکانه بلامعارض متقاضی آقای بهروز نوائی مطلق فرزند سیاوش به شماره شناسنامه۱۳۵ صادره از همدان در سه دانگ مشاع از ششدانگ یک باب خانه به مساحت ۱۰۵/۶۵ مترمربع از پلاک ۶۲ فرعی از ۵ اصلی واقع در حومه/بخش یک خریداری از مالک رسمی – محرز گردیده.

برابر رأی شماره ۱۳۹۳۶۰۳۲۶۰۰۱۰۰۷۶۷۷ مورخ۹۳/۱۰/۱۳ هیأت اول موضوع قانون تعیین تکلیف وضعیت ثبتی اراضی و ساختمانهای فاقد سند رسمی مستقر در واحد ثبتی همدان تصرفات مالکانه بلامعارض متقاضی خانم منیر مرادی فرزند رستم به شماره شناسنامه۱۴۳۸۶ صادره از کنگاور در ششدانگ یک باب خانه به مساحت ۱۲۴/۱۰ مترمربع از پلاک ۱۳ اصلی واقع در حومه/بخش سه خریداری از مالک رسمی – محرز گردیده.

برابر رأی شماره ۱۳۹۳۶۰۳۲۶۰۰۱۰۰۷۷۲۰ مورخ۱۳۹۳/۱۰/۱۵ هیأت اول موضوع قانون تعیین تکلیف وضعیت ثبتی اراضی و ساختمانهای فاقد سند رسمی مستقر در واحد ثبتی همدان تصرفات مالکانه بلامعارض متقاضی آقای جلال قراباغی فرزند اسلامعلی به شماره شناسنامه ۶۷۳۰ صادره از همدان در ششدانگ یک باب خانه به مساحت ۱۲۰/۶۲ مترمربع از پلاک ۱۷۵ اصلی واقع در حومه/بخش دو خریداری از مالک رسمی – محرز گردیده.

برابر رأی شماره ۱۳۹۳۶۰۳۲۶۰۰۱۰۰۷۵۳۲ مورخ۱۳۹۳/۱۰/۳ هیأت اول موضوع قانون تعیین تکلیف وضعیت ثبتی اراضی و ساختمانهای فاقد سند رسمی مستقر در واحد ثبتی همدان تصرفات مالکانه بلامعارض متقاضی آقای عربعلی سلمانی فرزند محمدعلی به شماره شناسنامه۱۰۴۸ صادره از ملایر در ششدانگ یک باب خانه به مساحت ۱۳۵/۹۸ مترمربع از پلاک ۱۷۵ اصلی واقع در حومه/بخش دو خریداری از مالک رسمی – محرز گردیده.

برابر رأی شماره ۱۳۹۳۶۰۳۲۶۰۰۱۰۰۷۵۲۷ مورخ۹۳/۱۰/۳ هیأت اول موضوع قانون تعیین تکلیف وضعیت ثبتی اراضی و ساختمانهای فاقد سند رسمی مستقر در واحد ثبتی همدان تصرفات مالکانه بلامعارض متقاضی آقای محمدرضا ربیعی شهپر فرزند کوثر به شماره شناسنامه۷۳۱ صادره از همدان در ششدانگ یک باب مغازه به مساحت ۴۰ مترمربع از پلاک ۱۷۵ اصلی واقع در حومه/بخش دو خریداری از مالک رسمی – محرز گردیده.

برابر رأی شماره ۱۳۹۳۶۰۳۲۶۰۰۱۰۰۷۱۲۱ مورخه۱۳۹۳/۰۸/۲۴ هیأت اول موضوع قانون تعیین تکلیف وضعیت ثبتی اراضی و ساختمانهای فاقد سند رسمی مستقر در واحد ثبتی همدان تصرفات مالکانه بلامعارض متقاضی آقای علی‌رضوانی شریفی فرزند غلامعلی به شماره شناسنامه ۱۹۴۰ صادره از همدان در ششدانگ یک باب خانه به مساحت ۱۹۴/۸۵ مترمربع از پلاک ۹ اصلی واقع در حومه/بخش یک خریداری از مالک رسمی – محرز گردیده.

برابر رأی اصلاحی شماره ۱۳۹۳۶۰۳۲۶۰۰۱۰۰۷۴۴۹ مورخ۱۳۹۳/۰۹/۲۴ هیأت اول موضوع قانون تعیین تکلیف وضعیت ثبتی اراضی و ساختمانهای فاقد سند رسمی مستقر در واحد ثبتی همدان تصرفات مالکانه بلامعارض متقاضی آقای زیادعلی مجیدی فرزند یوسف‌علی به شماره شناسنامه۱۲ صادره از همدان در ششدانگ یک قطعه زمین مزروعی به مساحت ۷۴۰۳۲/۶۸ مترمربع از پلاک ۲۷۶ اصلی واقع در حومه/بخش پنج خریداری از مالک رسمی – محرز گردیده.

برابر رأی شماره ۱۳۹۳۶۰۳۲۶۰۰۱۰۰۷۲۱۳ مورخ۱۳۹۳/۰۹/۰۵ هیأت اول موضوع قانون تعیین تکلیف وضعیت ثبتی اراضی و ساختمانهای فاقد سند رسمی مستقر در واحد ثبتی همدان تصرفات مالکانه بلامعارض متقاضی آقای شربتعلی طاهری فرزند خدمتعلی به شماره شناسنامه۱۴ صادره از همدان در ششدانگ یک باب خانه به مساحت ۱۳۱/۸۶ مترمربع از پلاک ۱۷۵ اصلی واقع در حومه/بخش دو خریداری از مالک رسمی – محرز گردیده.

برابر رأی شماره ۱۳۹۳۶۰۳۲۶۰۰۱۰۰۷۲۶۰ مورخ۱۳۹۳/۰۹/۰۹ هیأت اول موضوع قانون تعیین تکلیف وضعیت ثبتی اراضی و ساختمانهای فاقد سند رسمی مستقر در واحد ثبتی همدان تصرفات مالکانه بلامعارض متقاضی آقای علی فعله‌گری فرزند حشمت‌ا... به شماره شناسنامه۷ صادره از قروه در ششدانگ یک باب خانه به مساحت ۱۰۴/۶۳ مترمربع از پلاک ۱۸ اصلی واقع در حومه/بخش دو خریداری از مالک رسمی – محرز گردیده.

برابر رأی شماره ۱۳۹۳۶۰۳۲۶۰۰۱۰۰۷۳۳۵ مورخ۱۳۹۳/۰۹/۱۳ هیأت اول موضوع قانون تعیین تکلیف وضعیت ثبتی اراضی و ساختمانهای فاقد سند رسمی مستقر در واحد ثبتی همدان تصرفات مالکانه بلامعارض متقاضی آقای صلواتعلی افشاری فرزند آقامراد به شماره شناسنامه۲۶ صادره از کبودراهنگ در ششدانگ یک باب خانه به مساحت ۲۲۰ مترمربع از پلاک ۱۳ اصلی واقع در حومه/بخش سه خریداری از مالک رسمی – محرز گردیده.

برابر رأی شماره ۱۳۹۳۶۰۳۲۶۰۰۱۰۰۷۵۳۴ مورخه۱۳۹۳/۱۰/۰۳ هیأت اول موضوع قانون تعیین تکلیف وضعیت ثبتی اراضی و ساختمانهای فاقد سند رسمی مستقر در واحد ثبتی همدان تصرفات مالکانه بلامعارض متقاضی آقای میلاد کریمی فرزند احمد به شماره شناسنامه۱۰۷۱۵ صادره از همدان در سه‌دانگ مشاع از ششدانگ یک باب خانه به مساحت ۱۱۳/۴۵ مترمربع از پلاک ۹ اصلی واقع در حومه/بخش یک خریداری از مالک رسمی – محرز گردیده.

برابر رأی شماره ۱۳۹۳۶۰۳۲۶۰۰۱۰۰۷۵۳۳ مورخ۱۳۹۳/۱۰/۰۳ هیأت اول موضوع قانون تعیین تکلیف وضعیت ثبتی اراضی و ساختمانهای فاقد سند رسمی مستقر در واحد ثبتی همدان تصرفات مالکانه بلامعارض متقاضی آقای سعید دینی فرزند حسن به شماره شناسنامه ۹۱۷۰ صادره از همدان در سه دانگ مشاع از ششدانگ یک باب خانه به مساحت ۱۱۳/۴۵ مترمربع از پلاک ۹ اصلی واقع در حومه/بخش یک خریداری از مالک رسمی – محرز گردیده.

برابر رأی شماره ۱۳۹۳۶۰۳۲۶۰۰۱۰۰۷۴۲۳ مورخ۱۳۹۳/۰۹/۲۰ هیأت اول موضوع قانون تعیین تکلیف وضعیت ثبتی اراضی و ساختمانهای فاقد سند رسمی مستقر در واحد ثبتی همدان تصرفات مالکانه بلامعارض متقاضی آقای فضل‌ا... فعلی فرزند علی به شماره شناسنامه۳ صادره از سنقر در ششدانگ یک باب خانه به مساحت ۳۴۱/۴۹ مترمربع از پلاک ۱۰۱ فرعی از ۱۹ اصلی واقع در حومه/بخش سه خریداری از مالک رسمی – محرز گردیده.

برابر رأی شماره ۱۳۹۳۶۰۳۲۶۰۰۱۰۰۷۴۱۹ مورخ۱۳۹۳/۰۹/۲۰ هیأت اول موضوع قانون تعیین تکلیف وضعیت ثبتی اراضی و ساختمانهای فاقد سند رسمی مستقر در واحد ثبتی همدان تصرفات مالکانه بلامعارض متقاضی آقای احمد زارعی فرزند براتعلی به شماره شناسنامه۸۳۵ صادره از همدان در دو دانگ مشاع از ششدانگ یک قطعه زمین مزروعی آبی به مساحت ۱۸۷۵۰۹/۲۵ مترمربع از پلاک ۴۸ اصلی واقع در بخش چهار خریداری از مالک رسمی – محرز گردید.

برابر رأی شماره ۱۳۹۳۶۰۳۲۶۰۰۱۰۰۷۴۲۰ مورخ۱۳۹۳/۰۹/۲۰ هیأت اول موضوع قانون تعیین تکلیف وضعیت ثبتی اراضی و ساختمانهای فاقد سند رسمی مستقر در واحد ثبتی همدان تصرفات مالکانه بلامعارض متقاضی محمد زارعی فرزند براتعلی به شماره شناسنامه۱۰ صادره از شراء در دو دانگ مشاع از ششدانگ یک قطعه زمین مزروعی آبی به مساحت ۱۸۷۵۰۹/۲۵ مترمربع از پلاک ۴۸ اصلی واقع در بخش چهار خریداری از مالک رسمی – محرز گردیده.

برابر رأی شماره ۱۳۹۳۶۰۳۲۶۰۰۱۰۰۱۹۱۱ مورخ۱۳۹۳/۰۹/۲۰ هیأت اول موضوع قانون تعیین تکلیف وضعیت ثبتی اراضی و ساختمانهای فاقد سند رسمی مستقر در واحد ثبتی همدان تصرفات مالکانه بلامعارض متقاضی آقای محمدزارعی فرزند براتعلی به شماره شناسنامه۲۲ صادره از شراء در دو دانگ مشاع از ششدانگ یک قطعه زمین مزروعی آبی به مساحت ۱۸۷۵۰۹/۲۵ مترمربع از پلاک ۴۸ اصلی واقع در بخش چهار خریداری از مالک رسمی – محرز گردیده.

برابر رأی شماره ۱۳۹۳۶۰۳۲۶۰۰۱۰۰۷۵۹۶ مورخ۱۳۹۳/۱۰/۰۷ هیأت اول موضوع قانون تعیین تکلیف وضعیت ثبتی اراضی و ساختمانهای فاقد سند رسمی مستقر در واحد ثبتی همدان تصرفات مالکانه بلامعارض متقاضی آقای اسمعلی مختاری‌نژاد فرزند مختار به شماره شناسنامه۵ صادره از کبودراهنگ در ششدانگ یک باب خانه به مساحت ۳۱۸/۵۱ مترمربع از پلاک ۱۴۱ فرعی از ۱۷ اصلی واقع در حومه/بخش دو خریداری از مالک رسمی – محرز گردیده.

برابر رأی شماره ۱۳۹۳۶۰۳۲۶۰۰۱۰۰۷۳۱۵ مورخ۱۳۹۳/۰۹/۱۲ هیأت اول موضوع قانون تعیین تکلیف وضعیت ثبتی اراضی و ساختمانهای فاقد سند رسمی مستقر در واحد ثبتی همدان تصرفات مالکانه بلامعارض متقاضی آقای محمد وندالوند فرزند اسمعیل به شماره شناسنامه۲ صادره از جوکار در ششدانگ یک باب خانه به مساحت ۲۰۰ مترمربع از پلاک ۷۵ فرعی از ۸ اصلی واقع در حومه/بخش دو خریداری از مالک رسمی – محرز گردیده.

برابر رأی شماره ۱۳۹۳۶۰۳۲۶۰۰۱۰۰۷۶۰۴ مورخ ۱۳۹۳/۱۰/۰۸ هیأت اول موضوع قانون تعیین تکلیف وضعیت ثبتی اراضی و ساختمان فاقد سند رسمی مستقر در واحد ثبتی همدان تصرفات مالکانه بلامعارض متقاضی آقای اسدا... خزائی فرزند روح‌ا... به شماره شناسنامه۸۰۷ صادره از همدان در ششدانگ یک باب خانه به مساحت ۱۰۱/۳۶ مترمربع از پلاک ۱۸ اصلی واقع در حومه/ بخش دو خریداری از مالک رسمی – محرز گردیده.

برابر رأی شماره ۱۳۹۳۶۰۳۲۶۰۰۱۰۰۷۶۹۴ مورخ۱۳۹۳/۱۰/۱۴ هیأت اول موضوع قانون تعیین تکلیف وضعیت ثبتی اراضی و ساختمانهای فاقد سند رسمی مستقر در واحد ثبتی همدان تصرفات مالکانه بلامعارض متقاضی باقر احمدی مهیار فرزند غلامحسین به شماره شناسنامه۷۴۹ صادره از همدان در ششدانگ یک باب خانه به مساحت ۱۴۳/۶۲ مترمربع از پلاک ۴۲۸ فرعی از ۱۰ اصلی واقع در حومه/بخش یک خریداری از مالک رسمی – محرز گردیده.

برابر رأی شماره ۱۳۹۳۶۰۳۲۶۰۰۱۰۰۷۷۱۸ مورخ ۱۳۹۳/۱۰/۱۵ هیأت اول موضوع قانون تعیین تکلیف وضعیت ثبتی اراضی و ساختمانهای فاقد سند رسمی مستقر در واحد ثبتی همدان تصرفات مالکانه بلامعارض متقاضی آقای حمیدرضا منوچهریان فرزند محمد به شماره شناسنامه۲۶۳۶ صادره از همدان در سه‌دانگ مشاع از ششدانگ یک باب خانه به مساحت ۲۰۰ مترمربع از پلاک ۱۱ فرعی از ۱۵ اصلی واقع در حومه/بخش سه خریداری از مالک رسمی – محرز گردیده.

برابر رأی شماره ۱۳۹۳۶۰۳۲۶۰۰۱۰۰۷۷۱۹ مورخ۱۳۹۳/۱۰/۱۵ هیأت اول موضوع قانون تعیین تکلیف وضعیت ثبتی اراضی و ساختمانهای فاقد سند رسمی مستقر در واحد ثبتی همدان تصرفات مالکانه بلامعارض متقاضی آقای حسن قربانی‌نور فرزند علی‌صفدر به شماره شناسنامه ۱۱۰۳۷۱ صادره از همدان در سه‌دانگ از ششدانگ یک باب خانه به مساحت ۲۰۰ مترمربع از پلاک ۱۱ فرعی از ۱۵ اصلی واقع در حومه/بخش سه خریداری از مالک رسمی – محرز گردیده.

برابر رأی شماره ۱۳۹۳۶۰۳۲۶۰۰۱۰۰۷۶۹۲ مورخ۱۳۹۳/۱۰/۱۴ هیأت اول موضوع قانون تعیین تکلیف وضعیت ثبتی اراضی و ساختمانهای فاقد سند رسمی مستقر در واحد ثبتی همدان تصرفات مالکانه بلامعارض متقاضی آقای مهدی شمخالی فرزند شیرولی به شماره شناسنامه۲۸۹۵ صادره از همدان در ششدانگ یک باب خانه به مساحت ۹۴/۲۲ مترمربع از پلاک ۴۷ فرعی از ۱۷ اصلی واقع در حومه/بخش دو خریداری از مالک رسمی – محرز گردیده.

برابر رأی شماره ۱۳۹۳۶۰۳۲۶۰۰۱۰۰۷۷۱۴ مورخ۱۳۹۳/۱۰/۱۴ هیأت اول موضوع قانون تعیین تکلیف وضعیت ثبتی اراضی و ساختمانهای فاقد سند رسمی مستقر در واحد ثبتی همدان تصرفات مالکانه بلامعارض متقاضی آقای آیت‌ا... ترکمان فرزند علی به شماره شناسنامه ۲۰۳۳۰ صادره از ملایر در سه‌دانگ مشاع از ششدانگ یک باب خانه به مساحت ۱۰۵/۶۵ مترمربع از پلاک ۶۲ فرعی از ۵ اصلی واقع در حومه/بخش یک خریداری از مالک رسمی – محرز گردیده.

برابر رأی شماره ۱۳۹۳۶۰۳۲۶۰۰۱۰۰۷۷۲۱ مورخ۱۳۹۳/۱۰/۱۵ هیأت اول موضوع قانون تعیین تکلیف وضعیت ثبتی اراضی و ساختمانهای فاقد سند رسمی مستقر در واحد ثبتی همدان تصرفات مالکانه بلامعارض متقاضی آقای اسلامعلی قراباغی فرزند رمضانعلی به شماره شناسنامه۴۳۹ صادره از همدان در ششدانگ یک باب خانه به مساحت ۱۵۵/۸۸ مترمربع از پلاک ۱۷۵ اصلی واقع در حومه/بخش دو خریداری از مالک رسمی – محرز گردیده.

برابر رأی شماره ۱۳۹۳۶۰۳۲۶۰۰۱۰۰۷۸۰۵ مورخ۹۳/۱۰/۲۱ هیأت اول موضوع قانون تعیین تکلیف وضعیت ثبتی اراضی و ساختمانهای فاقد سند رسمی مستقر در واحد ثبتی همدان تصرفات مالکانه بلامعارض متقاضی آقای سید حمید بختیاری فرزند سید امیر به شماره شناسنامه ۲۷۵۰ صادره از همدان در ششدانگ یک باب خانه به مساحت ۹۳/۱۷ مترمربع از پلاک ۳۴ فرعی از ۹ اصلی واقع در حومه/بخش یک خریداری از مالک رسمی – محرز گردیده.

برابر رأی اصلاحی شماره ۱۳۹۳۶۰۳۲۶۰۰۱۰۰۷۶۹۳ مورخ۱۳۹۳/۱۰/۱۴ هیأت اول موضوع قانون تعیین تکلیف وضعیت ثبتی اراضی و ساختمانهای فاقد سند رسمی مستقر در واحد ثبتی همدان تصرفات مالکانه بلامعارض متقاضی آقای اسماعیل پایداری هویدا فرزند صفرعلی به شماره شناسنامه۸۴۶ صادره از بهار در ششدانگ یک باب خانه به مساحت ۱۰۰/۳۱ مترمربع از پلاک یک اصلی واقع در حومه/بخش دو خریداری از مالک رسمی – محرز گردیده.

لذا به منظور اطلاع عموم مراتب در دو نوبت به فاصله ۱۵ روز آگهی می‌شود، در صورتی که اشخاص نسبت به صدور سند مالکیت متقاضی اعتراضی داشته باشند می‌توانند از تاریخ انتشار اولین آگهی به مدت دو ماه اعتراض خود را به اداره ثبت محل وقوع ملک تسلیم و پس از اخذ رسید، ظرف مدت یک ماه از تاریخ تسلیم اعتراض، دادخواست خود را به مراجع قضایی تقدیم نمایند. بدیهی است در صورت انقضای مدت مذکور و عدم وصول اعتراض طبق مقررات سند مالکیت صادر خواهد شد. م الف ۵۳۱۱

تاریخ انتشار نوبت اول: ۹۳/۱۰/۲۵
تاریخ انتشار نوبت دوم: ۹۳/۱۱/۱۱

هادی یونسی‌عطوف
رئیس ثبت اسناد و املاک همدان

پیام تاریخ، تمدن و فرهنگ مادستان
The Message Of Madestan's History & Civilization & Culture
روزنامه همدان پیام
۵
شنبه ● ۱۱ بهمن‌ماه ۱۳۹۳ ● شماره ۲۲۷۷
مادستان
madestan@hamedanpayam.com

لالجین یک شهر منحصربه‌فرد است

رئیس مجلس شـــورای اسلامی در ادامه سفر خود به استان همدان عصر روز دوشـــنبه در میان استقبال گرم مردم هنرمند پایتخت سفال، وارد لالجین شد.
علی لاریجانی را که مجمع نمایندگان استان، استاندار همدان و مسئولان استان همراهی می‌کردند پس از اجرای مراســم استقبال با حضور در مسجد جامع شهر لالجین در بیست‌وسومین یادواره شهدای این شهر شرکت کرد.
لاریجانی ضمن ستودن دسترنج هنرمندان لالجین، گفت: سبک هنرمندی شما یگانه اســت و هیچ جای ایران چنین نقش‌هایی را نمی‌توان یافت و این شهر واقعاً یک شهر منحصربه‌فرد است. وی نام و آوازه لالجین را منحصر به ایران ندانسته و گفت: باید نام این شهر در کل جهان به مانند نگینی بدرخشد.
این هنر مورد غبطه بسیاری از ایرانیان است که این را قدر دانسته و با دستان هنرمند خود با این خاک چیزهایی را می‌ســازید که چشم‌ها را نواخته و همه را شیفته خود می‌کند.
رئیس مجلس در ادامه به شـــهدا اشاره کرد و گفت: با برپایی یادواره شهدا ما تلاش می‌کنیم تا خود را با شهدا منطبق کنیم و زنده بودن این انقلاب به واسط آرمان‌هایی است که انقلاب داشته و این نهضت یک نهضت اسلامی است.
وی این انقلاب را منحصربه‌فرد دانســت و گفت: هیچ کشـــوری نداریم که این‌گونه اســتقلال سیاسی داشته باشد و امیدواریم تا این تلاش‌ها به سرمنزل مقصود برسد.
در ادامه این مراســم لاریجانی از یک فروشـــگاه ســـفال و سرامیک بازدید کرد و حجت‌الاســـلام محمدتقی ســـیفی، امام‌جمعه لالجین نیز در سخنانی کوتاه خواستار تســـریع در رفع معضل اوقاف، تفکیک حوزه انتخابیه بهار و کبودراهنگ، ایجاد صندوق حمایتی و بانک تخصصی صنایع دستی و نیز قرار گرفتن سفالگری لالجین در زمره مشاغل سخت و زیان‌آور از رئیس مجلس برای تصویب قوانین در این زمینه شد.

رئیس مجلس شورای اسلامی در بهار:

هیچ جریانی بدون مشارکت مردم توفیقی نخواهد یافت

بهار- خبرنگار همدان پیام: رئیس مجلس شـــورای اســـلامی در سفر خود به شـــهر بهار با بیان این که سیستم اقتصادی کشور ناقص است، گفت: وقتی در کشـــوری بودجه جاری درصد بالاتری را نسبت به بودجه عمرانی به خود اختصاص دهد مسلماً اقتصاد آن دچار بحران خواهد شد.
علی لاریجانی افزود: در زمـــان جنگ تا زمانی که نیروهای مردمی وارد عرصه نبرد با دشـــمن نشدند هیچ توفیقی حاصل نشده بود تا اینکه به دستور امام نیروهای مردمی بسیجی‌وار وارد میدان نبرد شدند و فتوحات بسیاری را برای کشور به ارمغان آوردند.
وی بـــا بیان این مطلب که امروز کشـــور در جنگ اقتصادی نیاز به مشـــارکت و همکاری مردم دارد، بیان کرد: اقتصاد کشورامروز برای رهایی از بحران و تورم نیاز به تحول دارد و تحول در آن رخ نخواهد داد مگر با توسعه چرخه تولید، با شناسایی زمینه‌های تولید و تقویت آنها و این مهم جز با مشارکت مردم و ورود آنها به صحنه تولید میسر نخواهد شد.
لاریجانی اظهار کرد: ضعف امروز اقتصاد کشـــور ناشـــی از جدایی مردم از بدنه اصلی اقتصاد است و باید دانســـت که تولید به صورت دولتی به جایی نمی‌رســـد؛ یعنی هیچ جریانی بدون مشارکت مردم توفیقی نخواهد یافت.
وی با اشـــاره به اینکه در سال‌های اخیر مقام معظم رهبـــری فضا را برای مشـــارکت مـــردم در تمامی حوزه‌ها باز کرده‌اند، گفت: در ســـال‌های اخیر مقام معظم رهبری سیاست‌هایی اتخاذ نمودند که اقتصاد باید مردمی شود.
رئیس مجلس شورای اســـلامی در ادامه بیان کرد: رســـانه‌ها باید در حوزه مردمی شدن اقتصاد، بیشتر از اینها تلاش کنند.
وی با بیان این مطلب که مسئولان در همه بخش‌ها و حوزه‌ها باید در راستای اجرایی شدن سیاست‌های اقتصاد مقاومتی پاســـخگو باشند، گفت: در شرایط کنونی کشور که تحریم صنعتگران ما را دچار رکود و مشکل کرده اســـت و برخی از منابع درآمدی ما حذف شده است، مسلماً اجرای سیاست‌های اقتصاد مقاومتی راه نجاتی از این اوضاع خواهد بود.
لاریجانی با اشـــاره به اینکه اقتصاد مقاومتی شرایط کشور را بهبود خواهد بخشید، اظهار کرد: لازم است بحث‌های اقتصاد مقاومتی به طور کامل تشریح شود به طوری که باید این مسأله را عمومی کرد.
وی افزود: اجرای سیاست‌های اقتصاد مقاومتی برای دولت و مجلس در دست اقدام است.
رئیس مجلس شورای اسلامی با بیان این مطلب که ظرفیت‌های تولید و توسعه صنایع تولیدی باید در مناطق مختلف کشـــور شناسایی شود، بیان کرد: در بخش‌هایی از کشور که ظرفیت توسعه تولیدات را دارند می‌توان به اقتصاد مقاومتی جامه عمل پوشاند.
لاریجانـــی با اشـــاره بـــه اینکه شهرســـتان بهار از ظرفیت‌های غنـــی در زمینه تولیدات کشـــاورزی برخوردار است، گفت: ظرفیت‌ها در این شهرستان باید شناسایی شـــده و زمینه شکوفایی و توسعه آن مهیا شـــود تا صنایع تکمیلی و جانبی در این منطقه توســـط خود مردم ایجاد شـــود؛ بنابراین این مهم نیازمند ارائه سرمایه از طرف دولت است.
وی اظهار کرد: در بودجه سال آتی مقرر شده است زمینه‌های تولید در مناطق مختلف کشـــور از طریق افزایش ســـرمایه بانک‌ها برای ارائه تســـهیلات به تولیدکننده‌ها و صنعتگران، فراهم شود.
لاریجانی افزود: روش‌های کشـــاورزی باید اصلاح شـــود تا با مصرف حداقل منابـــع آب امکان تولید بهترین و سودآورترین محصولات برای مردم فراهم شود.
وی بیان کرد: موتور اقتصاد کشور وقتی فعال خواهد شد که تورم کم شود و این مهم هم نیازمند مشارکت و اراده مـــردم برای حضور در صحنه‌های اقتصادی است.

خبـر

ششمین مدرسه خیریه در سردرود کلنگ خورد

ســـردرود- خبرنگار همدان‌پیام: مدرســـه ابتدایی ۳ کلاسه روستای تپه‌دیبی با هزینه بالغ بر ۷۰۰ میلیون ریال توسط «خانم شهیدی» خیر مدرسه‌ســـاز تهرانی با حضور مســـئولان، تعدادی از خیران و مسئول مشارکت‌های مردمی اداره کل نوسازی استان کلنگ خورد.
ســـعید دهقانی، رئیـــس آموزش‌وپرورش ســـردرود در گفت‌وگو با همدان‌پیام گفت: این مدرسه ۳ کلاسه ششمین مدرسه خیریه است که در سردرود ساخته می‌شود.
دهقانی افزود: به دلیل کمبود فضای آموزشـــی در این روستا ۲ کلاس ابتدایی در کانکس و یکی هم در نمازخانه تشکیل می‌شد که با ساخت این مدرسه مشکل کمبود فضا برطرف خواهد شد.

برگزاری سمینار نانو در سردرود

سردرود- خبرنگار همدان‌پیام: سمینار نانو با حضور ۱۰۰ نفر از دبیران و ۲۹۰ نفر از دانش‌آموزان دختر و پسر دوم متوسطه با حضور امیری، مدرس باشگاه نانو در پژوهش‌سرای رازی برگزار شد.
قدرتی، مسئول برگزارکننده این سمینار هدف از برگزاری آن را ترویج فناوری نانو در بین همکاران و دانش‌آموزان عنوان کرد.
گفتنی اســـت، این دوره در ۳ نوبت برای دبیران، دانش‌آموزان دختر و پسر برگزار شد که برای همه آنها گواهی صادر خواهد شد.

لاریجانی در یادواره شهدای کبودراهنگ

حضور گسترده نشان از فرهنگ غنی مردم کبودراهنگ است

کبودراهنگ- عظیمی‌مجـــذوب- خبرنگار همدان‌پیام: مشـــکلات شما و کبودراهنگ برای ما آشناست و ما تا جایـــی که بتوانیم برای رفـــع آن بودجه و برنامه لحاظ می‌کنیم.
رئیس مجلس شورای اســـلامی در یادواره ۷۳۷ شهید شهرســـتان کبودراهنگ با بیان این مطلب گفت: ما در مجلس به دنبال حمایت از تولید، کشاورزی و دامداری هســـتیم و با تصویـــب قانون‌هایـــی در ارائه طرح‌ها و تســـهیلات برای حمایت از تولید و کشـــاورزی اقدام می‌کنیم.
علی لاریجانی با اشاره به زنده نگه داشتن یاد و خاطره شهدا عنوان کرد: از خودگذشتگی در تفکرات اسلامی جایگاه ویژه‌ای دارد که هیچ چیزی نمی‌تواند معادل آن باشد و کســـی که در راه جهاد حرکت می‌کند و لباس ذلت از تن بیرون کرده، در راه آرمان‌های والای اسلامی حرکت کرده است؛ که امام خمینی(ره) قرار گرفتن در این مســـیر را برای جوانان میســـر کرده است و امروز بیداری اسلامی در کل جهان به نمایش گذاشته می‌شود.
وی بیان کرد: اگر کســـی می‌خواهد اهل بصیرت باشد باید اهل جهاد و از خودگذشتگی باشد و حقیقت اسلام در این امر است و در بسیاری از کشورها که مردمان آن اهل مجاهدت نیستند اسلام آنها اسلامی ظاهری‌است.
لاریجانی همچنین خاطرنشان کرد: این حضور گسترده مردم در یادواره شـــهدا نشان از معرفت و فرهنگ غنی کبودراهنگ است و خوشـــبختانه این مردم نماینده‌ای زبـــده و فعـــال انتخـــاب کرده‌اند که جایـــگاه ویژه و ارزشمندی در حرکت جهادی که امام راحل به آن اشاره کرده‌اند، دارد.
لاریجانی با اشاره به جایگاه خدمتگزاری مسئولان گفت: امیدواریم مسئولان قدردان این فرصت خدمتگزاری به مردم باشند و به فکر معاش مردم باشند و به کرامتی که مردم به آنها قائلند احترام بگذارند و قدردان آن باشند.
وی افـــزود: در رفع مشـــکلات حوزه علمیـــه که در شهرســـتان در حال احداث اســـت حتماً پیگیر رفع آن خواهیم بود و برای آن کمک خواهیم کرد و برای رفع مشـــکلات بحران آب که در تمام ایران فراگیر شـــده است با ســـرمایه‌گذاری برای رفع مشکلات به صورت جهشی اقدام خواهد شد. همچنین با حمایت از بخش تولید، کشاورزی و ارائه تسهیلات برای این بخش‌ها و تخصیص یارانه‌های این بخش‌ها، امیدواریم قسمتی از مشکلات اشتغال، اقتصاد و... برطرف شود.
امام‌جمعه شهرستان نیز در این مراسم با اشاره به مسائل و مشکلات شهرســـتان گفت: کبودراهنگ از آن جهت کبودراهنگ نامیده شده است که وجود نهرها و رودهای زیاد در آن، این شهرستان را به رنگ نیلی و کبود نشان می‌داده است و آنچه امروز از کبودراهنگ نمایان است بحران و خشکســـالی و فروچاله‌هاست که با چاه‌های غیرمجاز کشـــاورزی، نیروگاه شهید مفتح و مشکلات آب منطقه چند برابر می‌شود.
یوســـف روحانی افزود: همچنین ساخت حوزه علمیه که برای نخســـتین بار در ســـطح شهرســـتان در حال ســـاخت است طولانی شده اســـت که امیدواریم برای اتمام ســـاخت و بهره‌برداری از این مرکز علمی، دینی شهرســـتان را حمایت کنید و خود شـــما با حضور در این شهرســـتان از ظاهر شهر شاهد عقب‌ماندگی و فقر اقتصادی این منطقه هســـتید کـــه امیدواریم برای رفع مشکلات و محرومیت این شهرستان اقدام شود.
احســـان قنبری، فرماندار کبودراهنگ نیز در این مراسم بیان کرد: ۶۳۷ شهید شهرستان و ۱۰۰ شهید پایگاه شهید نوژه کبودراهنگ نشـــان از فرهنـــگ و اعتقاد و روحیه مشارکت همه‌جانبه مردم در همه عرصه‌های فرهنگی، سیاســـی و اجتماعی است و این حضور گسترده پیمان مجددی با امام راحل، آرمان‌های امام و شهداست.
رئیس بنیاد شـــهید و امور ایثارگران نیز در ادامه گفت: بهتریـــن راه ترویج فرهنگ ایثار و شـــهادت در جامعه برگزاری یادواره‌های شهداســـت. عباس هاشم‌لو اظهار کرد: کبودراهنگ نسبت به جمعیت خود بیشترین شهدا را در راه حقانیت و دفاع از آرمان‌ها داشـــته اســـت که نشـــان از روحیه فداکاری، ایثار و از خودگذشتگی این مردمان است که با حضور علی لاریجانی، رئیس مجلس شورای اسلامی در این مراسم، یادواره پیام و راه شهدا همچون همیشـــه در بین مردمان برجسته‌تر از همیشه می‌شـــود. وی افزود: علاوه بر این مراســـم بیش از ۳۰ یادواره دیگر در سطح شهرستان و روستاها نیز در حال برگزاری اســـت که برای زنده نگه داشتن یاد و خاطره شهیدان و ایثارگران راه انقلاب است.

کنگره شهدای دانشجو و طلبه ملایر برگزار شد

روز پنج‌شـــنبه شهرســـتان ملایـــر میزبـــان کنگره سراســـری شهدای دانشجو و طلبه شهرستان بود که از یکسال گذشته برنامه‌ریزی‌های آن در حال انجام بود.
ســـینما فرهنگیان ملایر شاهد حضور پدران و مادران شـــهیدی بود که از جان خود گذشـــتند تا اسلام زنده بماند، شـــهیدانی که هرکدام خود نخبگانی در علم و دانش کشـــور بودند و حایز رتبه‌هـــای برتر کنکور اما برای دفـــاع از میهن از بهترین روزهای زندگی خود و یک زندگی بدون دغدغه گذشتند تا مردم کشورشان در امنیت زندگی کنند.
مسئولان شهرســـتان در ابتدای مراسم در گلزار شهدا حاضر شدند و به شـــهیدان ادای احترام کردند سپس بـــا ورود رئیـــس مجلس شـــورای اســـلامی و وزیر ورزش‌وجوانان، استاندار و جمعی از مسئولان کشوری و اســـتانی با حضور در شرکت بافتسان و بازید از این کارخانه در محل کنگره حضور یافتند.

طلبه و دانشجویان شهید بهترین سبک زندگی را برگزیدند

رئیس مجلس شـــورای اســـلامی در این کنگره با بیان اینکه سیمای نورانی شـــهدا در این محفل نقش بسته است، گفت: این موضوع نشان از اهمیت موضوع جهاد و شهادت در سبک زندگی اسلامی دارد.
به گفته علی لاریجانی، رهبری چندی پیش درخصوص ســـبک زندگی اســـلامی صحبت کرده‌اند و سؤالاتی مطـــرح کرده‌اند که تراز زندگی یک مســـلمان واقعی چگونه باید باشد و چه الگوی زیستی باید داشته باشد.
وی با بیان اینکه هر مســـلمان یک گمشـــده دارد و آن سعادتمند زیستن اســـت، اظهار کرد: اگر بخواهیم در طریق یک انســـان کامل حرکت کنیم باید ویژگی‌های انســـانی را که به صورت فطری در دورن انسان‌ها قرار داد را به بالفعل تبدیل کنیم.
لاریجانی افزود: در تفکرات اســـلامی این ویژگی‌ها و خصوصیات باید بالفعل شـــود و این رشـــد معنوی و مادی انسان را در بر می‌گیرد.
وی اظهار کرد: اگر می‌خواهیم ســـبک زندگی را برای مسلمانان تعریف کنیم باید به مقوله سعادت به عنوان الگوی زندگی تمرکز داشته باشیم و اگر می‌خواهیم به این موضوع دست یابیم باید زندگی را با سیره و افکار اولیای دین تطبیق دهیم.
لاریجانـــی در ادامه گفـــت: علم‌آمـــوزی و اخلاق ۲ موضوع مهم در زندگی انسان‌هاســـت که اولیای الهی نیز به آن تاکید داشته‌اند.
به گفته وی علم و دانش مهمترین راه ســـعادت بشـــر است و کسانی که در طریق علم و دانش گام برداشته‌اند بهترین راه را در تهذیب نفس انتخاب کرده‌اند.
لاریجانـــی با اشـــاره به اینکه برخـــی وصیت‌نامه‌های شـــهدا را خوانده‌ام، گفت: جوانی که تجربه زیادی از زندگی نداشته اســـت به مسائلی ملکوتی می‌اندیشیده و با انتخاب شـــهادت به سعادت ابدی رسیده است که خود جای تأمل دارد.
وی افزود: کســـانی که در این کنگره بـــه عنوان طلبه و دانشـــجوی شـــهید از آنها یاد می‌شود بهترین سبک زندگی یعنی لبـــاس علم و مجاهـــدت را برای خود برگزیدند.
رئیس مجلس شـــورای اســـلامی گفت: مســـیری که غربی‌هـــا در این ۲ قرن طی کرده‌اند انســـان‌هایی تک بعدی ایجـــاد کرده که ابعاد دیگر آن رشـــد نکرده در حالی که رهبری در این خصوص تأکید کرده‌اند الگوی بومی انتخاب کنید یعنی از تجربیات گذشتگان و به‌ویژه شهدا استفاده کنید.
لاریجانی با اشـــاره به اینکه وقتی جامعه‌ای پویاســـت کـــه در آن آزادی فکر وجود دارد، افزود: اما غرب این آزادی فکر را نادرســـت به کار می‌برد و رجال سیاسی فرانســـه با دفاع از توهین مجله فرانســـوی به ساحت پیامبر اکرم(ص) این مســـأله را حق آزادی می‌دانند در حالی که نمی‌دانند چه کســـی این حـــق را به آنها داده است.
وی اظهار کرد: این حق را خداوند داده اما مسیر آن را نیز مشخص کرده است درحالی که آنها مبدأ را حذف می‌کنند بدون اینکه بدانند آزادی بیان از کجا آمده است.
به گفته لاریجانی در تفکر اســـلامی آزادی فکر عاملی برای رشد بشر و سعادت انسان‌هاست؛ نه عامل عقب ماندگی. درحالی که سعادت برای غربی‌ها بهره بیشتر از زندگی و استفاده حداکثری از مادیات است.
وی یکی از محورهای مهم گرایش معنوی را توجه به روحیه جهادی دانست که انسان‌ها را خالص می‌کند و دریچه‌های جدیدی از زندگی را باز می‌کند.
رئیس مجلس شورای اسلامی در ادامه افزود: کسی که مجاهد فی‌سبیل‌ا... است نگاه متفاوتی به زندگی دارد و زندگی را رنگ دیگری می‌بیند و این نکته مهمی است. ضمن اینکه داشتن شغل برای مجاهد فی‌سبیل‌ا... نهایت کار نیســـت و کار او وســـیله‌ای است که او را به جای دیگر برساند و با کمال معنوی که در آن ایجاد شده به دنبال توفیقات بیشتر جامعه است.
لاریجانی اظهار کرد: موضوع جهاد و شهادت یکی از ارکان جامعه است و انسان موفق در تفکر انسانی، کسی اســـت که آمادگی و حب به جهـــاد در قلب او وجود داشته باشد.
وی ادامه داد: مسیری که انقلاب اسلامی برای جوانان بـــاز کرد توجه به جهاد و جهاد گری به عنوان ســـبک زندگی بود که شهدا راه اصلی زندگی را درک کردند.
لاریجانـــی گفت: به همین دلیل یادواره شـــهدا برگزار می‌شـــود و از کســـانی که در جامعه تأثیرگذار بودند تجلیـــل می‌کنند. ضمن اینکه برگزاری یادواره شـــهدا کار بســـیار ارزنده‌ای اســـت که از ۲ قشر روحانیان و دانشـــجویان شـــهدا که از علایق خود گذشتند و در جبهه‌ها حضور داشتند، تجلیل شده است.
وی افزود: روحانیان در بین مردم هستند و دغدغه مردم را دارند و این ویژگی روحانیت شـــیعه است. در اکثر نهضت‌هـــای رخ داده روحانیت حضور دارند و محور بوده‌اند؛ زیرا آنها مستقل هستند.

نیاز صنعت مبل و منبت به توجه و ساماندهی بیشتر

نماینده مردم ملایر در مجلس شـــورای اســـلامی نیز در این کنگره با اشـــاره به اینکه زحمات زیادی برای برگزاری این کنگره کشـــیده شـــده است، گفت: شهر ملایر و شـــهروندان ملایری همیشـــه یار و یاور نظام بوده‌اند و هزار و ۱۰۰ شـــهید به انقلاب اسلامی تقدیم کرده‌اند.
به گفته علی‌نعمـــت چهاردولی فرهنگ و هنر یکی از بارزترین نشانه‌های شهر ملایر است و شهرستان ملایر دارای ویژگی‌های خاصی است که از آن‌ها می‌توان به ۱۱ هزار هکتار زمین‌های باغی اشـــاره کرد که نیازمند توجه خاص و ویژه هستند.
وی در ادامه افزود: ملایر در این زمینه رتبه دوم یا سوم را در کشور داشته و نیاز به صنایع تبدیلی ویژه، حمایت و کمک دارد.
چهاردولی یکی از بهترین صنایع در شهرســـتان ملایر صنعت مبل و منبت اســـت که ۱۵ هزار نفر در ۵ هزار کارگاه منبت در ملایر در این خصوص مشغول فعالیت هستند و نیاز به توجه و ساماندهی می‌باشند.
وی یکی از اساسی‌ترین مشکلات شهرستان را کمبود آب بیان کرد و گفت: باغداران و کشاورزان نیاز مبرمی بـــه وجـــود آب دارند که باید به ایـــن زمینه نیز توجه خاصی شود.

جوانان مستعد ملایری نیازمند توجه ویژه هستند

در ادامـــه دیگر نماینده مردم ملایـــر در خانه ملت نیز گفت: عرصه زندگی و عملکرد شهدا باید مانند چراغی برای مسیر زندگی ما باشد.
احمد آریایی‌نژاد افزود: شهادت هنر مردان خداست و شهدا مظهر اقتدار ملت هستند. شهیدان امانت سنگین انقلاب را برای ما گذاشتند، امروز باید مدیریت جهادی داشته باشیم و در راه مقاومت بکوشیم.
وی با اشاره به جوانان ورزشـــکار شهرستان افزود: ۲ المپیکی با مدال نقره از شهرســـتان ملایر داشـــتیم که با کمترین امکانات به این ســـکوها رســـیدند و دراین خصوص شهرستان دارای اســـتعدادهای فراوان بالقوه است که نیاز به توجه ویژه دارد.

فضای مناسبی در شهرستان ایجاد شده است

معاون اســـتاندار و فرماندار ویژه ملایر نیز با بیان اینکه دولت تدبیر و امید با شعار صداقت و پرهیز از حاشیه توانسته نظر مردم را به خود جلب کند، گفت: در حال حاضر در تمامی استان‌ها شاهد امنیت و آرامش بسیار مناسبی هستیم.
مصطفی آزادبخت در ادامه افزود: اســـتاندار همدان با سخت‌کوشی و داشتن تجربه استان را به سمت درست هدایـــت می‌کند و با پشـــتیبانی منطقی و مســـتدل از مسئولان فضای کم‌نظیری را در استان به وجود آورده است.
به گفته وی، همراهی خـــوب و مثال‌زدنی نمایندگان شهرستان و نقش خوب استاندار موجب شده است با محوریت آیت‌ا... فاضلیان فضای مناسب ایجاد شده در استان در شهرستان ملایر نیز ایجاد شود.
آزادبخت بیان کـــرد: نمایندگان ســـخت‌کوش ملایر با وحـــدت، هماهنگی و همدلی همیشـــه کمک حال شهرستان بوده و نقشی بی‌بدیل ایفا می‌کنند.
دبیر کنگره سراســـری دانشجو و طلبه نیز با بیان اینکه این کنگره با هدف احیای فرهنگ شـــهادت و وحدت حوزه و دانشگاه برگزار شده است، ابراز کرد: شهرستان ملایر ۱۴ شهید دانشـــجو، ۱۱ شهید گرانقدر روحانی و طلبه به نظام مقدس جمهوری اســـلامی ایران تقدیم کرده اســـت.علی رضایی با بیان اینکه هزار و ۱۰۰ اثر در قالب مقاله علمی، شعر، قطعه ادبی، داستان‌نویسی، خاطره و وبلاگ اســـت که علاقه‌منـــدان می‌توانند به نشـــانی دبیرخانه ارسال شـــده که از این میان ۳۳ اثر برگزیده شده است.
وی حفظ و تقویت روحیه حماسی در میان نسلی که در جنگ حضور نداشته‌اند را دیگر هدف کنگره بیان کرد و ادامه داد: استکبار دست برنمی‌دارد و ما هنوز در جنگ هســـتیم، به فرموده رهبـــر معظم انقلاب، دشمن جنگ نرم را آغاز کرده است و به همین دلیل باید نســـل جدید تمام ترفندها و برنامه‌های دشمن را پیگیری و رصد کند تـــا بتواند برای مقابله با آنها برنامه‌ریزی کند.
رضایی افزود: کنگره با هدف پاسداشـــت ارزش‌های شهدای دانشـــجو و طلبه و انتقال آرمان‌های بلند آنان در میان نسل جوان، شناخت آثار و کارکردهای شهادت در میان نســـل جوان و پرهیز از شـــعارگرایی در زمینه حفظ آرمان‌های شهیدان و دستیابی به راهکارهای مؤثر برای تهذیب اخلاقی جوانان با الگوگیری از رفتارهای شهدای دانشجو و طلبه است.
وی از وجود ۱۲ کمیته علمی و بررســـی آثار فرهنگی، ورزشی، دانشجویی، بانوان مستندسازی و... خبر داد که در راستای هر چه بهتر برگزاری کنگره تلاش کرده‌اند.
رضایی بیان کـــرد: تاکنون برنامه های مختلفی ازجمله کرسی‌های هم‌اندیشی، بازدید از خانواده معظم شهدا، ۲ همایش ویژه خواهران، مسابقه "اگر من یک رزمنده بودم"، مســـابقات مختلف ورزشـــی، دیـــدار با وزیر ورزش‌وجوانان، تشییع ۲ شهید گمنام در دانشگاه آزاد ملایر، مراســـم شـــب خاطره با حضور یادگاران دفاع مقدس و همایش بزرگ اساتید بسیجی در راستای این کنگره برگزار شده است.
وی افزود: تجلیل از ۳۳ نفر برگزیدگان آثار ارســـالی و تجلیل از ۲۵ خانواده شهدای دانشجو و طلبه شهرستان و آثار برگزیده ارسالی و گزارش هیأت داوران از جمله برنامه‌های امروز است.
در ایـــن کنگره ضمن قرائت پیام معاون رئیس جمهور و رئیس بنیاد شـــهید و ایثارگران کشور در رابطه با این کنگره، با حضور مادر شهید احمدرضا احدی از کتاب "شعاع بی‌نهایت" نوشته مرضیه نظرلو رونمایی شد و از حمید گنجایش به عنوان مقاله نخست، علی‌اصغر شیری شعر نخست، محمود آقاخان مقاله دوم، حمید هنرجو شعر دوم و جواد زمردیان مسئول کمیته مفقودین غرب کشـــور و مادران و پدران شهدای شهرستان نیز تجلیل شد. لازم به ذکر است به گفته علی مهاجر، عضو هیأت مدیره بافتسان در بازدید علی لاریجانی از این کارخانه وی درخصوص مشـــکلات به وجود آمده در رابطه به تولیدات کالای مشـــابه به محصولات بافتسان و بافتیه از کشورهایی همچون ترکیه، قول ممانعت از واردات بی‌رویه و غیراســـتاندارد و تخلفات مدیران گمرک را داده است.
رضایی در پایان اظهار داشـــت: لازم می‌دانم از تمامی ارگان‌ها و ســـازمان‌هایی که در طول یکسال گذشته ما را در برپایی کنگره و بزرگداشـــت شهدا و طلبه یاری کرده‌اند قدردانی کنم.

نوبت اول

آگهی مزایده عمومی

مدیریت بانک کشاورزی استان همدان

مدیریت بانک کشاورزی در نظر دارد تعداد ۶۹ فقره از املاک تملیکی خود را بصورت نقدی واقساطی از طریق مزایده عمومی با شرایط ذیل واگذار نماید.

محل، زمان و مهلت دریافت اسناد مزایده: از ساعت ۸ الی ۱۴ روزیک‌شنبه مورخ ۹۳/۱۱/۱۲ لغایت روز یک شنبه مورخ ۹۳/۱۱/۱۹ محل، زمان و مهلت تحویل پیشنهاد: ظرف مهلت ۱۵ روز از تاریخ ۹۳/۱۱/۲۰در محل دبیرخانه مدیریت بانک کشاورزی واقع در همدان-میدان آرامگاه بوعلی. تاریخ و محل برگزاری جلسه بازگشایی پاکتها ساعت ۸/۳۰ صبح روزچهارشنبه مورخ ۹۳/۱۲/۰۶ آدرس فوق. نوع و مبلغ سپرده شرکت در مزایده: مبلغ سپرده شرکت در مزایده معادل ۵درصد قیمت پایه مندرج در آگهی میباشد والزاماً بایستی بصورت وجه نقد به حساب شعبه مرکزی همدان یا شعبه مرکزی محل وقوع ملک واریز گردد.

سایر شرایط: بازدید از املاک قبل از شرکت در مزایده برای تمام شرکت کنندگان اختیاری میباشد. ((نوبت دوم آگهی در ضمیمه روزنامه جمهوری اسلامی روز چهار شنبه مورخ ۹۳/۱۱/۱۵ منتشر خواهد شد.))

ردیف	آدرس	کاربری	پلاک ثبتی	مساحت (مترمربع)		قیمت پایه (ریال)	توضیحات
				عرصه	اعیان		
۱	اسدآباد- روستای جنت آباد	مسکونی	۴۹/۷۳۶	۳۸۲/۷۷	۱۱۵	۳۵۰/۰۰۰/۰۰۰	ملک مذکور مشاعی به میزان ۴ دانگ از ۶ دانگ میباشد-دارای امتیاز آب،برق وگاز-فروش با وضعیت موجود
۲	اسدآباد-روستای خاکریز	زراعی	۶۷/۷۷۹	۲۸۳۵۰	-	۹۲/۰۰۰/۰۰۰	ملک مذکور مشاعی به میزان ۱۱/۱۲۲ شعیر مشاع از ۹۶ شعیر میباشد-فاقد حق آبه-فروش با وضعیت موجود
۳	اسدآباد-روستای گذر کجین	زراعی	۶۹/۴۰۳	۳۰۰۰	-	۲۵/۶۰۰/۰۰۰	فاقد چاه یا حق آبه-فروش با وضعیت موجود
۴	اسدآباد- روستای موسی آباد	زراعی	۳۹/۵۹	۸۰۰۰۰	-	۱/۰۸۸/۰۰۰/۰۰۰	دارای حق آبه از چاه اشتراکی -فروش با وضعیت موجود
۵	اسدآباد- روستای جنت آباد	زراعی	۴۹/۱	۲۷۴۷۲	-	۳۹۵/۶۰۵/۴۴۰	ملک مذکور به صورت مشاعی به میزان دو دانگ از شش دانگ میباشد-فاقد چاه آب اختصاصی-فروش با وضعیت موجود
۶	اسدآباد- روستای جنت آباد	زراعی	۴۹/۲	۱۲۱۱۳	-	۱۷۴/۴۳۱/۵۲۰	ملک مذکور به صورت مشاعی به میزان دو دانگ از شش دانگ میباشد-فاقد چاه آب اختصاصی-فروش با وضعیت موجود
۷	اسدآباد- روستای جنت آباد	زراعی	۴۹/۳	۷۲۸۳	-	۱۰۴/۸۸۰/۰۰۰	ملک مذکور به صورت مشاعی به میزان دو دانگ از شش دانگ میباشد-فاقد چاه آب اختصاصی-فروش با وضعیت موجود
۸	اسدآباد-خیابان صاحب الزمان شرقی-کوچه شهید شعبانی-کوچه کاوه -پلاک ۱۴	مسکونی	۱۱۲۸/۲۶	۲۰۰	۲۸۰	۱/۲۸۴/۳۰۰/۰۰۰	ملک مذکور مشاعی به میزان ۸۶/۸۲۶ شعیر مشاع از ۹۶ شعیر میباشد-ساختمان جنوبی-دارای امتیاز آب ،برق وگاز-فروش با وضعیت موجود
۹	اسدآباد- بر بلوار همدان-کرمانشاه	مسکونی	۲۱۶۷/۱۱	۳۲۷/۵۰	۳۶۹	۱/۶۱۴/۱۶۷/۰۰۰	ملک مذکور مشاعی به میزان ۵۲ شعیر از ۹۶ شعیر میباشد-مغازه ها فاقد مجوز تجاری میباشد-دارای امتیاز آب،برق وگاز-فروش با وضعیت موجود
۱۰	فامنین-روستای فیض آباد	گاوداری	۱۰۲/۲۴۴	۹۸۹۴/۴۶	۴۴۲۰	۱/۴۰۰/۰۰۰/۰۰۰	دارای سالن گاوداری-بهاربندو.....-ظرفیت ۳۰ رأس-فروش با وضعیت موجود
۱۱	فامنین-روستای فیض آباد	گاوداری	۱۰۲/۱۸۷	۴۰۰۰	۲۱۵۸	۱/۰۴۰/۰۰۰/۰۰۰	دارای سالن گاوداری-شیر دوشی و....-ظرفیت ۳۰ رأس-فروش با وضعیت موجود
۱۲	فامنین -روستای فیض آباد	گاوداری	۱۰۲/۲۴۷	۳۲۹۱	۱۴۲۲	۵۲۰/۰۰۰/۰۰۰	دارای سالن نگهداری گوساله -انبار علوفه و....-ظرفیت ۳۰ رأس-فروش با وضعیت موجود
۱۳	تویسرکان-روستای سوری	گاوداری	۲۳/۱۳۷	۱۵۰۰	۳۹۰	۱۶۴/۰۰۰/۰۰۰	ملک مذکور مشاعی به میزان ۳ دانگ مشاع از ۶ دانگ میباشد-ظرفیت ۵۰ رأس-دارای چاه نیمه عمیق دستی-فاقد امتیازات-فروش با وضعیت موجود
۱۴	نهاوند-بلوار امام حسین (ع)-کوچه کفراش راه	زمین محصور	۲۵۴۸/۵	۱۵۹/۷۰	-	۵۱۱/۰۴۰/۰۰۰	فروش با وضعیت موجود
۱۵	فامنین-روستای فیض آباد-بلوار چهارده معصوم-خیابان شهید نعمتی	مسکونی	۱۰۲/۴۵۹	۴۹۱/۵۶	۲۵۷	۸۳۰/۰۰۰/۰۰۰	دوبر-دارای امتیاز آب،برق وگاز -فروش با وضعیت موجود
۱۶	فامنین-روستای فیض آباد-بلوار چهارده معصوم	مسکونی	۱۰۲/۲۳۳	۹۷۶/۹۵	۱۸۱	۱/۱۵۰/۰۰۰/۰۰۰	دوبر-دارای امتیاز آب،برق وگاز -فروش با وضعیت موجود
۱۷	فامنین-روستای فیض آباد-بلوارچهارده معصوم-خیابان شهید نعمتی -کوچه شهید شریفی	مسکونی	۱۰۲/۴۹۴	۵۶۶/۹۵	۱۴۰	۳۲۰/۰۰۰/۰۰۰	دارای امتیازات-فروش با وضعیت موجود
۱۸	رزن-بعد از میدان جهاد-بر بلوار اصلی-(غذاخوری عطایی فعلی)	مغازه	۵۹/۱۴۸۳	۶۶/۶۵		۱/۱۴۰/۶۲۵/۰۰۰	ملک مذکور مشاعی به میزان ۳۶/۵ شعیر مشاع از ۹۶ شعیر میباشد-زیر زمین شامل انباری وآشپزخانه-همکف سالن غذا خوری-دارای امتیاز آب،برق وگاز-فروش با وضعیت موجود
۱۹	بخش ۵ همدان-قریه شاطر بالی	مسکونی	۱۸۷/۴۵۲	۳۹۳/۵۰	۱۴۰	۵۲۲/۲۵۰/۰۰۰	ملک مذکور مشاعی به میزان ۶۲/۶۷ شعیر مشاع از ۹۶ شعیر میباشد-دارای امتیاز آب،برق وگاز-فروش با وضعیت موجود
۲۰	بخش ۵ همدان-دمق	دامداری	۱۸۶/۱۱۵۸	۳۰۰۰	۸۵۰	۱/۲۰۰/۰۰۰/۰۰۰	دارای راه اختصاصی خاکی-ظرفیت ۳۰رأس-فروش با وضعیت موجود
۲۱	بخش ۵ همدان-دمق	زراعی	۱۸۶/۱۱۴۸	۵۶۹۵۸	-	۱/۱۳۹/۱۶۰/۰۰۰	ملک مذکور مشاعی به میزان ۳ دانگ مشاع از ۶ دانگ میباشد-فروش با وضعیت موجود
۲۲	اسدآباد-روستای گذر کجین	دامداری	۶۹/۴۰۴	۳۵۸۹	۹۶۴	۴۰۶/۰۹۲/۸۰۰	ملک مذکور مشاعی به میزان۶۰/۹۱۴ شعیر مشاع از ۹۶ شعیر میباشد-داای ساختمان کارگری،سالن دامداری و...-فاقدترانس برق-ظرفیت۳۰ رأس-فروش با وضعیت موجود
۲۳	اسدآباد- روستای دهنو	گاوداری	۴۵/۲۰۴	۵۰۰۰	۷۷۵	۴۹۱/۴۷۹/۱۶۷	ملک مذکور مشاعی به میزان ۳۸/۰۵۰ شعیر مشاع از ۹۶ شعیر میباشد-دارای ساختمان نگهبانی،سالن گاوداری و....-امتیاز چاه آب وبرق-ظرفیت ۵۰ رأس-فروش با وضعیت موجود
۲۴	اسدآباد-روستای نصرت آباد	زراعی	۳۳/۲۲	۹۹۹۸۳	-	۳۰/۰۹۵/۰۱۹	ملک مذکور مشاعی به میزان ۱/۱۷۲ شعیر مشاع از ۹۶ شعیر میباشد-دارای حق آبه از چاه ملک مجاور-فروش با وضعیت موجود
۲۵	اسدآباد-جاده قدیم همدان-کرمانشاه	زراعی	۶۶/۵۷۶	۶۶۶۳/۷۶	-	۱۷۵/۹۲۳/۲۸۰	ملک مذکور مشاعی به میزان ۱۵/۴۲۵ شعیر مشاع از ۹۶ شعیر میباشد-فروش با وضعیت موجود
۲۶	اسدآباد-روستای حسن آباد	زراعی	۱۰۶/۴۲	۴۶۵۰۰	-	۴۰۹/۲۰۰/۰۰۰	زمین دیم-فروش با وضعیت موجود
۲۷	اسدآباد	زراعی	۱۷۲۴	۷۴۲۵	۳۲۳۸	۶۴۴/۱۷۳/۲۸۰	ملک مذکور مشاعی به میزان ۶۷/۹۸۷ شعیر مشاع از ۹۶ شعیر میباشد-دارای سازه گلخانه وساختمان کارکری-فروش با وضعیت موجود
۲۸	اسدآباد-حومه روستای حسام آباد	گاوداری	۴۲/۴۳۸	۲۵۰۰	۳۷۵	۳۱۵/۰۰۰/۰۰۰	دارای ساختمان کارگری-زایشگا ه و...-ظرفیت ۵۰ رأس-فروش با وضعیت موجود
۲۹	فامنین-حومه روستای طاوه	گاوداری	۹۵/۷۷	۵۷۵۰۰	۲۲۶۰	۳/۳۱۹/۳۶۳/۲۱۵	ملک مذکور مشاعی به میزان سهم اعیان به مقدار ۹۴ وسه چهارم شعیر مشاع وسهم عرصه به میزان ۹۲ وسه چهارم شعر مشاع میباشد-دارای امتیاز برق سه فاز-منبع آب زمینی و....- ظرفیت۵۰رأس -فروش با وضعیت موجود
۳۰	فامنین-خیابان سی متری-پشت مسجد جامع محله علی آباد	مسکونی	۱۰۴/۲۰۱۸	۴۸۴	۱۲۳	۵۵۰/۰۰۰/۰۰۰	دارای امتیازات-فروش با وضعیت موجود
۳۱	ملایر- چهار راه فخریه-خیابان شهید رجایی-کوچه کارگر -پلاک ۹۶	مسکونی	۲۰۰۸/۶	۶۷۰/۳۹	۳۲۷	۵/۵۸۸/۵۴۱/۶۶۷	ملک مذکور مشاعی به میزان ۴۸ شعیر ویک سوم شعیر مشاع از ۹۶ شعیر میباشد-دارای امتیازات-فروش با وضعیت موجود
۳۲	قهاوند-حومه روستای هیزج	گاوداری	۹۵/۷۷	۲۵۰۰	۲۰۳۵	۸۴۱/۵۰۰/۰۰۰	دارای سالن نگهداری،بهاربند،انبار علوفه و.....-ترانس برق ۵۰کیلو وات-ظرفیت۱۰۰ رأس-فروش با وضعیت موجود
۳۳	اسدآباد- روستای قمشانه	زراعی	۹۳/۲۷	۵۶۵۱۳	-	۱/۵۴۷/۹۱۰/۰۰۰	دارای خاک حاصلخیز -چاه مشترک-فروش با وضعیت موجود
۳۴	اسدآباد- روستای قمشانه	زراعی	۹۳/۲۸	۲۹۴۱۱	-	۱/۳۲۳/۴۹۵/۰۰۰	دارای خاک حاصلخیز -چاه مشترک-فروش با وضعیت موجود
۳۵	اسدآباد- روستای قمشانه	زراعی	۹۳/۲۹	۱۵۵۲۵	-	۲۳۸/۳۷۰/۸۵۰	ملک مذکور مشاعی به میزان ۳۴/۱۲ شعیر مشاع از ۹۶ میباشد-دارای خاک حاصلخیز --چاه مشترک-فروش با وضعیت موجود
۳۶	اسدآباد- روستای آجین	زراعی	۷۱			۱۳۵/۰۰۰/۰۰۰	ملک مذکور به مقدار ۴/۴۵ سهم مشاع از ۸ سهم از ۱۲۸۰ سهم از ۹۲ وچهار سیزدهم شعیر مشاع از ۹۶ شعیر پلاک ۷۱ اصلی میباشد- فروش با وضعیت موجود
۳۷	اسدآباد- روستای آجین	دامداری	۷۱/۶۴۵	۱۱۵۴۰	۸۲۸	۱/۰۰۴/۰۴۰/۰۰۰	دارای امتیاز آب وبرق -ظرفیت ۲۰ رأس-فروش با وضعیت موجود
۳۸	اسدآباد- روستای موسی آباد	دامداری	۳۹	۱۲۱۵	-	۴۸۸/۷۰۰/۰۰۰	ملک مذکور عبارتست از ۷۲/۹۵۴ سهم از ۹۶ سهم از ۵۰۸ سهم از.... پلاک ۳۹ اصلی-ظرفیت ۵۰۰ رأس-فروش با وضعیت موجود
۳۹	اسدآباد-روستای آجین	مرغداری	۷۱/۶۸۰	۵۰۰۰	۱۲۲۰	۷۴۱/۰۹۸/۲۰۴	ملک مذکور مشاعی به میزان ۶۷/۲۷۷ شعیر مشاع از ۹۶ شعیر میباشد-دارای امتیاز آب وبرق- ظرفیت ده هزار قطعه -فروش با وضعیت موجود
۴۰	اسدآباد- روستای حسام آباد	دامداری	۴۲/۶۹	۵۰۰۰	۸۹۰	۴۷۲/۳۲۰/۰۰۰	دارای ساختمان نگهبانی،اصطبل وزایشگاه،انبار علوفه و....-امتیاز آب وبرق -ظرفیت۲۰رأس-فروش با وضعیت موجود
۴۱	بهار-بلوار بسیج-کوچه ایثار ۱-کوچه ایمان ۱	مسکونی	۱۳۹/۶۷۸۲	۲۵۴/۸۵	۲۵۱	۱/۲۸۸/۳۲۹/۶۴۰	ملک مذکور مشاعی به میزان۵۷/۴۹ شعیر مشاع از ۹۶ شعیر میباشد-فروش با وضعیت موجود
۴۲	همدان- شهرک مدرس-آپارتمانهای شهرداری- بلوک ۲۴ -طبقه سوم	مسکونی	۱/۶۰۲۶	۷۸/۴۲	۷۸/۴۲	۲۷۰/۹۱۴/۰۶۳	ملک مذکور مشاعی به میزان۳۴/۶۷۷ شعیر مشاع از ۹۶ شعیر میباشد-فروش با وضعیت موجود
۴۳	کبودراهنگ-روستای کوریجان	زراعی	۹/۵۵۶	۱۲۳۴۵۰	-	۴۵۵/۵۳۰/۵۰۰	زمین دیم-فروش با وضعیت موجود
۴۴	کبودراهنگ-روستای کوریجان	زراعی	۹/۵۵۷	۱۰۱۴۲۰	-	۳۵۵/۹۸۴/۲۰۰	زمین دیم-فروش با وضعیت موجود
۴۵	کبودراهنگ-روستای کوریجان	زراعی	۹/۶۵۸	۸۰۰۰۰	-	۲۶۶/۴۰۰/۰۰۰	زمین دیم-فروش با وضعیت موجود
۴۶	تویسرکان- روستای محمود آباد	زراعی	۱۰/۵۷	۳۵۳۸۷/۵	-	۹۴/۱۳۴/۶۰۰	مشاعی -فروش با وضعیت موجود
۴۷	بخش ۲ ملایر -روستای خردمند	واحد بره پرواری	۹۹	۴۰۰۰	۱۲۲۰	۳۱۵/۰۰۰/۰۰۰	ملک مذکور مشاعی به میزان ۱۲۷۷/۹۵ سهم از ۷۰۹۲/۶۵ سهم از ۲/۵۵ سهم از ۲۵۵/۵۹ سهم از پلاک ۹۹ اصلی-ظرفیت ۵۰۰ رأس -دارای ساختمان کارگری-انبار علوفه و.....-فروش با وضعیت موجود
۴۸	اسدآباد- روستای حسن آباد	زراعی	۱۰۶/۵	۳۵۹۶۰	-	۱۹۸/۰۰۰/۰۰۰	زمین دیم -فروش با وضعیت موجود
۴۹	اسدآباد- روستای وندر آباد	زراعی	۵۱/۵۳۷	۱۵۰۰۰۰	-	۸۹۰/۱۰۰/۰۰۰	ملک مذکور مشاعی به میزان ۴۲/۲ شعیر مشاع از ۹۶ شعیر میباشد دارای یک حلقه چاه وترانس برق-فروش با وضعیت موجود
۵۰	اسدآباد- روستای حسن آباد	زراعی	۱۰۶	۲۲۰۰۰۰	-	۲/۱۷۸/۰۰۰/۰۰۰	ملک فوق مقدار ۸۷/۰۰۳ شعیر مشاع از دو وسه دهم شعیر از ۹۶ شعیر قریه حسن آباد به پلاک ثبتی ۱۰۶ میباشد- دارای یک حلقه چاه - فروش با وضعیت موجود
۵۱	بخش یک ملایر-روستای قشلاق شیرازی	زراعی	۲۰۵۶/۴	۲۶۲۷۸	-	۲۹۵/۶۲۷/۵۰۰	دارای حق آبه از چاه مشترک-فروش با وضعیت موجود
۵۲	جوکار-روستای دهنو	واحد گوساله پرواری	۲۲/۱۹	۴۴۰۰	۷۰۳	۱۶۴/۰۹۲/۵۰۰	ملک مذکور مشاعی به میزان ۱۴/۹۶ شعیر مشاع از ۸۱ شعیر از ۹۶ شعیر میباشد-ظرفیت ۱۰۰ رأس-دارای سالن گاوداری-ساختمان انبار و....-فروش با وضعیت موجود
۵۳	جوکار-روستای دهنو	زراعی	۲۲/۱۱	۴۸۶۴/۱	-	۹۸/۴۹۸/۰۲۵	ملک مذکور مشاعی به میزان ۲۲/۵۸ شعیر مشاع از ۹۶ شعیر میباشد-دارای چاه عمیق مشترک-ترانس برق و....-فروش با وضعیت موجود
۵۴	جوکار-روستای دهنو	زراعی	۲۲/۱۰	۶۳۱۴/۰۹	-	۱۲۷/۸۶۰/۳۲۵	ملک مذکور مشاعی به میزان ۳۰/۲۲ شعیر مشاع از ۹۶ شعیر میباشد-دارای چاه عمیق مشترک-ترانس برق و....-فروش با وضعیت موجود
۵۵	جوکار -روستای حسین آباد شاملو	مرغداری	۲۰/۸۰۲	۱۶/۸۲۰	۲۴۶۰	۱/۶۶۳/۲۰۰/۰۰۰	ملک مذکور مشاعی به میزان ۵۵/۴۴ شعیر مشاع از ۹۶ شعیر میباشد- ظرفیت ۲۰ هزار قطعه-دارای سالن مرغداری-اتاقک ژنراتور-پست برق -چاه آب و....-فروش با وضعیت موجود
۵۶	جوکار-روستای حسین آبادشاملو	زراعی	۲۰/۸۰۱	۲۵۱۷۷/۴	-	۴۷۵/۸۵۳/۶۱۶	ملک مذکور مشاعی به میزان ۳۶ شعیر وچهاردوازدهم شعیر مشاع از ۹۶ شعیر میباشد-دارای برق سه فاز وپمپ برقی وچاه بود ه لیکن میزان آبدهی چاه کاهش یافته است -فروش با وضعیت موجود
۵۷	کبودراهنگ -روستای کوریجان	گلخانه	۱۳۹۲ و۱۳۹۷و۱۳۹۸ فرعی از ۹ اصلی	۴۸۳۰۰		۱۲/۰۰۰/۰۰۰/۰۰۰	دارای تأسیسات گلخانه با سازه فلزی از لوله گالوانیزه ،سیستم های حرارتی با مشعل گازوئیل سوز-سیستم آبیاری وموتور سم پاش - ساختمان مسکونی-ساختمان نگهبانی ،موتور خانه استخر آب سوله با سقف ایرانیت و.....-فروش با وضعیت موجود
۵۸	همدان- روستای ده پیاز	زراعی	۱۵۰/۲۲	۸۴۲۶/۴۹	-	۶۵۹/۷۹۴/۱۶۷	ملک مذکور مشاعی به میزان ۵۰/۰۳۵ شعیر مشاع از ۹۶ شعیر میباشد-دارای ترانس برق وسیستم آبیاری بارانی-فروش با وضعیت موجود
۵۹	اسدآباد-بلوار ۲۲ بهمن	مسکونی	۱۴۰۶/۳/۶	۳۴۸	۵۲۶/۹۵	۳/۲۲۱/۷۲۵/۰۰۰	دارای امتیازات-فروش با وضعیت موجود
۶۰	اسدآباد-خیابان جانبازان-کوچه ۶ متری	مسکونی	۹۴۷/۷۱	۲۰۰		۲۹۱/۰۴۰/۷۵۰	ملک مذکور مشاعی به میزان ۴۸/۸۴۶ سهم از ۹۶ سهم میباشد-فروش با وضعیت موجود
۶۱	اسدآباد-پشت سیلو	مسکونی	۶۶/۹۳۰	۲۶۲	۳۴۰	۳۰۵/۳۰۰/۲۹۲	ملک مذکور مشاعی به میزان ۱۹/۳۳۳سهم از ۹۶ سهم میباشد-فروش با وضعیت موجود
۶۲	اسدآباد- روستای جنت آباد	مسکونی	۴۹/۵۷۹	۲۵۲/۹۱	۱۵۸	۵۷۵/۷۸۳/۰۰۰	دارای انتیازات-فروش با وضعیت موجود
۶۳	کبودراهنگ-روستای ایده لو	گاوداری	۲۰۲/۹۵	۱۵۰۰	۶۸۲	۲۵۰/۰۰۰/۰۰۰	دارای سالن پرورش گوساله-بهاربند و...-فروش با وضعیت موجود
۶۴	سامن-خیابان شهداء-کوچه شهید خادمی	مسکونی	۸/۹۸۶	۲۵۳/۴۷		۲۷۳/۷۹۱/۶۶۷	ملک مذکور مشاعی به میزان ۵۸/۵۱ شعیر مشاع از ۹۶ شعیر میباشد-دارای امتیاز آب،برق وگاز-فروش با وضعیت موجود
۶۵	اسدآباد-روستای نصرت آباد لک لک	زراعی	۳۳/۱/۲۱	۱۰۰۰۱۷	-	۷۲۶/۷۶۵/۱۹۰	ملک مذکور مشاعی به میزان ۳۱/۷۰۸ شعیر مشاع از ۹۶ شعیر میباشد-دارای سیستم آبیاری کلاسیک-فروش با وضعیت موجود
۶۶	اسدآباد-قریه وندر آباد	زراعی	۵۱		-	۲۵۱/۲۵۰/۰۰۰	مشاعی-فروش با وضعیت موجود
۶۷	اسدآباد- روستای پیرملو	زراعی	۱۰۳	۷۵۰۰۰	-	۱۲۴/۸۰۰/۰۰۰	مشاعی-فروش با وضعیت موجود
۶۸	اسدآباد-خیابان پانزده خرداد-کوچه شهید رحمتی-پلاک۲۴	مسکونی	۱۸۷۳,۱۸۹۶/۵۶	۱۱۶/۵		۴۹۰/۰۰۰/۰۰۰	فروش با وضعیت موجود
۶۹	اسدآباد-جاده روستای لطیف-بعد از خروجی احمد آباد	گاوداری	۶۷/۸۳۱,۸۲۷	۱۵۰۰		۸۱۰/۰۰۰/۰۰۰	ظرفیت ۵۰رأس-فروش با وضعیت موجود

مدیریت بانک کشاورزی استان همدان

پیام تاریخ، تمدن و فرهنگ مادستان
The Message Of Madestan's History & Civilization & Culture
روزنامه همدان پیام
۷
شنبه ● ۱۱ بهمن‌ماه ۱۳۹۳ ● شماره ۲۲۷۷
گردشگری و میراث
gardesh@hamedanpayam.com

ایران و آلمان در زمینه باستان‌شناسی تفاهم‌نامه همکاری امضا کردند

براساس تفاهم‌نامه پژوهشگاه میراث فرهنگی و گردشگری و دانشگاه توبینگن آلمان ۲ طرف در زمینه باستان‌شناسی، حفاظت، مرمت و پژوهش همکاری می‌کنند. این تفاهم‌نامه را سید محمد بهشتی، رئیس پژوهشگاه و برندانگلر، رئیس دانشگاه توبینگن امضا کردند. براساس این تفاهم‌نامه دو طرف متعهد شدند در زمینه‌های تبادل پژوهشگر به صورت بلندمدت یا کوتاه‌مدت، تبادل دانشجو در طرح‌های بلندمدت یا کوتاه‌مدت، همکاری پژوهشی، باستان شناسی، حفاظت و مرمت، تاریخ، زبان‌شناسی، ادبیات، انسان‌شناسی، مطالعه کتیبه‌شناسی، موزه‌شناسی و برگزاری مشترک فراهمایی‌ها، هم‌نشست‌ها، کارگاه‌های آموزشی یا نمایشگاه فراهمایی‌ها همکاری کنند.

سال‌های ۹۴ و ۹۵ سال خیزش صنایع دستی

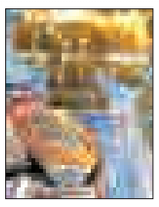

با اقداماتی که در سال جاری انجام شده است، زیربناها و امکانات فراهم شده و سال‌های ۹۴ و ۹۵ سال رونق بیشتر و خیزش صنایع دستی کشور خواهد بود، تمام مشکلاتی که در تولید، توزیع و فروش صنایع دستی بوده احصا شده و با استفاده از نظرات فعالان این عرصه، حل تمامی مشکلات موجود در حال پیگیری است.

معاون رئیس جمهور با بیان این خبر گفت: کارهای زیربنایی و ساماندهی اولیه در حوزه صنایع دستی انجام شده اما همچنان اقدامات بسیاری باید انجام شود که برای اجرای این برنامه‌ها نیازمند همکاری و همراهی بخش خصوصی هستیم.

الهام‌هایی از جنس ایرانی برای گردشگران خارجی

برگزاری ۲سالانه دیوارنگاری به‌نوعی یک جشنواره ترکیبی است که می‌تواند هنر انقلاب اسلامی و ایرانی را روی دیوارهای شهر نمایان کند. هر گردشگر خارجی نیز می‌تواند با این زاویه مواجه شود و این زاویه، الهامات متعددی را از جنس ایرانی در اختیارش قرار می‌دهد.

به گزارش ایسنا، گیل‌آبادی، رئیس مرکز ارتباطات و امور بین‌الملل شهرداری تهران گفت: دستگاه‌های هنری، فرهنگی و اجتماعی باید از شیوه برگزاری این ۲سالانه به‌عنوان یک مدل کاربردی استفاده کنند.

آثار تاریخی که از همدان به فهرست ملی راه پیدا کردند

گرمابه ارامنه و شهر زیرزمینی ارزانفود

هشتمین جشنواره زمستانی همدان در سال جاری رونمایی از آثاری را رقم زد که وارد فهرست ملی شدند و با به ثبت رسیدن در این لیست ملی به گونه‌ای تا همیشه به نام همدان با ویژگی‌های خاص ماندند و آیین رونمایی از ۱۰ اثر تاریخی ثبت ملی همدان هم برگزار شد.

دست‌کنده شهر زیرزمینی ارزانفود، امامزاده عبدا... (ع) و زبیده‌خاتون روستای مسجدین کبودراهنگ، حمام ارامنه همدان، حمام باشقورتاران روستای باشقورتاران کبودراهنگ و نقش‌کنده صخره دره هزارپیچ قله یخچال الوند، ۵ اثر تاریخی رونمایی شده هستند.

فن چاقوسازی و پالان‌دوزی همدان، مراسم فال سوزن شب یلدا در همدان، فن پخت شیرینی سنل در نهاوند و پخت شیرینی شاطه حلوا در تویسرکان نیز ۵ اثر ناملموس ثبت شده در فهرست آثار ملی هستند که امروز رونمایی شد.

در این گزارش به معرفی ویژگی‌های شاخص آثار تاریخی به ثبت رسیده در این آیین می‌پردازیم.

ارزانفود

بخش زیرزمینی محوطه باستانی ارزانفود، این مجموعه در نخستین فصل در سال ۱۳۸۹ مورد کاوش قرار گرفت و در مجموع ۴ فصل کاوش در این محوطه انجام شد.

کاوش در سطح محوطه منجر به شناسایی یک بخش کارگاهی با پلانی استاندارد شد که در این کارگاه شاهد وجود معابر باریک، اتاق‌های مشابه و به احتمال زیاد کوره‌هایی در گوشه هر اتاق بودیم و این فضاها کاملاً مطابق با فضای زیرزمینی است.

محوطه در وسعت ۵ هکتار قرار دارد و مجموعه زیرزمینی به صورت دست‌کند در این محوطه حفر شده است.

در مجموع معماری به دست آمده در ترانشه‌های حفر شده، معماری منسجم با نقشه مشخص و هماهنگ بود که هنوز نمی‌توانیم نتیجه قطعی در رابطه به قدمت آن مطرح کنیم.

پس از دوره اشکانی نیز در دوره‌های آغازین، میانی و متأخر اسلامی آثار استقرار در این محوطه دیده می‌شود.

با توجه به وجود این شواهد، احتمال برگزاری مراسم‌های آیینی در این فضا در دوره‌های پیش از اسلام وجود دارد اما در دوره‌های بعدی به طور قطع، فضای زیرزمینی به عنوان پناهگاه مورد استفاده قرار گرفته است.

این محوطه نیاز اساسی به ادامه کاوش در فصل‌های آینده دارد تا بتوانیم با استفاده از پژوهش‌ها و آزمایش‌ها به اطلاعاتی جامع در رابطه با وسعت مورد بهره‌برداری مجموعه، دوره‌های زمانی و کاربری آن دست پیدا کنیم.

امامزاده عبدا... مسجدین

امامزاده عبدا... مسجدین در ۳ کیلومتری روستای مسجدین کبودراهنگ متعلق به اواخر دوران سلجوقی و اوایل دوره ایلخانی است و در کنار آن امامزاده دیگری به نام زبیده‌خاتون قرار دارد که قدمت بنای آن حدود ۲۰۰ سال است. این ۲ امامزاده به امامزاده مسجدین نیز معروف هستند. امامزاده عبدا... بنایی ۱۵ ضلعی و گنبددار است که شامل سرداب که قبر اصلی در آن واقع شده و طبقه دوم که در ارتفاع حدود ۲ متری از سطح بنا ساخته شده است. در وسط اتاق کمی متمایل به سمت قبله قبر نمادینی با استفاده از قلوه سنگ دورچین و بالا آمده است. درهای سرداب و طبقه دوم کاملاً مجزا از هم هستند. ورود به طبقه دوم توسط پله‌های سنگی است و این اثر شبیه امامزاده هود رزن و امامزاده بابا حسین سیاه کمر ملایر است که در دی‌ماه ۱۳۹۳ در فهرست آثار تاریخی کشور ثبت شده است.

حمام سنگی باشقورتاران

این حمام از آثار دوران قاجار است که در روستای باشقورتاران بخش شیرین‌سو شهرستان کبودراهنگ قرار دارد و دارای مساحتی حدود ۱۷/۱۰ در ۱۱/۶ مترمکعب است که در عمق ۲ متری زمین بنا شده است و فقط درِ ورودی آن بالاتر از سطح زمین قرار دارد. مصالح به کار رفته در بنا شامل قلوه‌سنگ، آجر، خشت و ساروج است. بدنهٔ حمام از قلوه‌سنگ به همراه ملات گل است، این بنا در حال حاضر دارای ۳ فضای مستقل و گنبددار شامل ورودی، هشتی، گرم‌خانه، خزینه و بینه (رختکن) است. بر روی هر گنبد دریچه‌هایی برای تهویه، هوا و روشنایی حمام تعبیه شده است. این حمام شبیه حمام حاج‌آقا تراب نهاوند است و در دی‌ماه ۱۳۹۳ در فهرست آثار تاریخی کشور ثبت شده است.

نقش کنده سلوکی، اشکانی (الیمایی) دره هزارپیچ

نقش برجسته سلوکی، اشکانی دره هزارپیچ در شمال غربی و در فاصله ۲/۵ کیلومتری قله یخچال، از قلل مرتفع کوه الوند همدان در ۶/۵ کیلومتری راه قدیم همدان-تویسرکان (موسوم به راه شاهی) قرار گرفته است. در این نگارکند نقش مردی لمیده روی سطحی برآمده شبیه به بالشت یا متکایی یک تیکه در حالی که آرنج دست چپ خود را تکیه‌گاه قرار داده و در همان دست چیزی شبیه به جام و در دست راست ساغر (ریتون) اشکانی دارد و مشغول پُر کردن جامی است که در دست چپ گرفته است.کلاهی شبیه به اشکانیان بر سر دارد، عمق دست‌کند در بیشتر قسمت‌های نقش با عمق ۸ میلیمتر تا ۱سانتیمتر و در برخی از قسمت‌ها تا۱/۸ سانتیمتر نقر شده است. این نقش‌کنده شبیه نقش برجسته الیمایی، لالی مسجد سلیمان، نقش برجسته سنگ ماهی اندیکا در مسجد سلیمان، نقش هرکول (بیستون)کرمانشاه و نقش‌کنده ایذه خوزستان است و در دی‌ماه ۱۳۹۳ در فهرست آثار تاریخی فرهنگی کشور ثبت شده است.

حمام ارامنه همدان

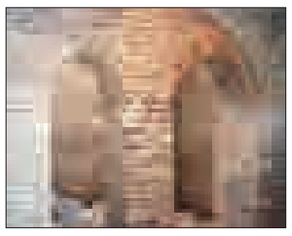

حمام ارامنه واقع در یکی از محلات قدیمی همدان معروف به محله ارامنه در شمال تپه مصلی قرار دارد، این محله در گذشته محل اسکان ارامنه همدان بوده و به همین دلیل به حمام ارامنه معروف شده است.

سبک معماری آن و نوع طاق و قوس بنا قابل مقایسه با آثار اسلامی قرون متأخر اسلامی یعنی دوران قاجار است. حمام ارامنه به فاصله ۲۰۰ متری مجموعه کلیسای گریگوری و در عمق ۴ متری سطح کوچه با توجه به شیب تپه قرار دارد، پلان حمام مستطیل و به ابعاد ۱۵ در ۶ متر و از ۳ قسمت بینه، سربینه و تون ساخته شده است.

روشنایی حمام از طریق ۳ نورگیر از سقف گنبدی اثر تأمین و مصالح اصلی بنا آجر با ملاط گل و گچ است، این حمام قاجاری به دلیل نوع اقلیم و شرایط آب و هوایی حمام چند متر از سطح زمین پایین‌تر بنا شده است، به طوری که سطح بیرونی سقف حمام یعنی بام با خیابان همسطح است که علاوه بر مصونیت در برابر عوامل طبیعی همچون زلزله، طوفان و... محصور بودن بنا، با ایجاد تعادل دمایی، سبب گرم بودن فضاهای داخلی در زمستان می‌شود. تأمین آب مورد نیاز حمام از طریق رودخانه‌ای که از معبر مجاور حمام عبور می‌کرده است و به فضاهای داخلی نیز آبرسانی می‌شده است. گرم کردن فضاهای داخلی حمام، از طریق کانال‌های آتش‌رو که در کف حمام تعبیه شده بوده‌اند انجام می‌گرفته و دود ناشی از سوخت مواد سوختنی از طریق مسیر کانال‌های آتش‌رو به بام بنا منتقل می‌شده است.

۲۰۱۵ سال توریسم جاده ابریشم در چین

مقامات گردشگری چین که هر سال با اعلام موضوع مشخص، بر ارتقای یکی از اهداف گردشگری خود تمرکز می‌کنند، ۲۰۱۵ را سال جاده ابریشم اعلام کردند.

شهر "شیان" واقع در استان "شاناکسی" چین که نقطه آغاز جاده ابریشم در چین است، با مراسم ویژه‌ای مرتبط با جاده ابریشم که در تمام سال ادامه خواهد داشت، مرکز توجه تمامی فعالیت‌ها و اقدامات گردشگری چین در سال ۲۰۱۵ است.

به گزارش چاینا دیلی، این شهر مرکز استان شاناکسی در شمال غربی چین هر ساله گردشگران بسیاری را به خود جذب می‌کند که خواستار بازدید از جاده باستانی ابریشم در بخشی از چین هستند که این کشور را به کشورهای منطقه آسیای مرکزی متصل می‌کرده است. مقامات و دولت چین هرساله با اعلام موضوع خاصی فعالیت‌های خود را برای ارتقای گردشگری چین متمرکز می‌کنند. امسال، یعنی ۲۰۱۵ نیز سال جاده ابریشم اعلام شده است.

شناسه

کاروانسرای شاه عباسی

کاروانسرای شاه عباسی در ۲۰ کیلومتری مسیر تویسرکان، اسدآباد، کنگاور و کرمانشاه قرار دارد و در مجاورت شهر فعلی فرسفج ساخته شده است.

این کاروانسرا عمدتاً به خاطر امنیت تجارت و استراحتگاه مسافران و کاروان‌هایی که به قصد تجارت، زیارت و سیاحت به غرب کشور و عتبات عالیات سفر می‌کرده‌اند در فاصله سال‌های ۱۰۶۶ تا ۱۰۳۸ به سبک معماری صفویه ساخته شده است. این بنا حدود ۴ هزار مترمربع مساحت دارد و به کوشش اداره میراث فرهنگی در سال ۷۰ احیا و مرمت شده و در سال ۷۶ در فهرست آثار ملی به ثبت رسیده است.

گردشگری

توریسم در چنگال نفت

در شرایطی که قیمت نفت سقوط کرده، بار دیگر نگاه‌ها به سوی گردشگری چرخیده است.

براساس گزارش‌های مؤسسات بین‌المللی با اینکه بهای نفت از اواسط سال ۲۰۱۴ نزدیک به ۶۰ درصد تنزل یافته اما بازار آن هنوز به تعادل نرسیده است و تا اواخر سال ۲۰۱۵ احتمال بهبود، اندک به نظر می‌رسد.

به گزارش دنیای‌اقتصاد، براساس ارزیابی کارشناسان، سال گذشته قیمت فروش نفت ۱۰۳ دلار بود و بودجه کشور با نفت ۱۰۰ دلار بسته شد اما امسال که قیمت نفت با سقوط شدید به کمتر از نصف سال گذشته رسیده است، بودجه سال آینده با رقم ۷۲ دلار برای هر بشکه نفت بسته شده است؛ اگرچه حتی همین رقم نیز به اعتقاد کارشناسان خوش‌بینانه و بیش از متوسط قیمت جهانی نفت است. به همین دلیل رویکرد بودجه، اجباراً به سمت صادرات غیرنفتی است؛ هرچند کماکان درآمدهای دولت وابسته به درآمد حاصل از فروش نفت خام است و بنابراین بخش زیادی از بودجه را هم به خود اختصاص می‌دهد، گردشگری همواره به عنوان گزینه‌ای برای جایگزینی درآمدهای نفتی بوده است؛ فرضیه‌ای که به باور بسیاری از کارشناسان غیرواقع‌بینانه می‌نماید.

این درحالی است که رئیس سازمان میراث فرهنگی، صنایع‌دستی و گردشگری پیش از این مدعی شده است گردشگری در صورتی که رشد کند، می‌تواند درآمدی معادل فروش نفت برای کشور داشته باشد. به اعتقاد سلطانی‌فر، در صورتی که در یک دوره زمانی ۱۰ ساله در زمینه ایجاد زیرساخت‌های مناسب گردشگری فعالیت‌های درستی انجام شود، رسیدن به رقمی معادل درآمد نفت دور از ذهن نیست.

اکنون و در شرایطی که قیمت نفت سقوط کرده، بار دیگر نگاه‌ها به سوی گردشگری چرخیده است.

پارینه

فعالیت ۴۰۰ موزه مجموعه‌داران تا ۱۰ سال آینده

با همکاری انجمن مجموعه‌داران تا ۱۰ سال آینده شمار موزه‌های مجموعه‌داران کشور به ۴۰۰ مورد خواهد رسید.

مدیر انجمن مجموعه‌داران گفت: در زمان حاضر شمار موزه مجموعه‌داران ۶۰ مورد است که تا ۱۰ سال آینده به ۴۰۰ مورد خواهد رسید. منوچهر لطفی افزود: انجمن مجموعه‌داران با هدف ساماندهی و ترویج فرهنگ مجموعه‌داری و افزایش سطح آگاهی مردم ۶ سال پیش تأسیس شد.

وی اظهار کرد: وظیفه این انجمن ترویج فرهنگ و تشویق همگانی به گردآوری آثار فرهنگی و اهمیت آن در حفظ هویت ایران اسلامی است. لطفی در ادامه به راه‌اندازی کمیته‌های مختلف در این مجموعه اشاره کرد و ادامه داد: کمیته‌هایی چون کمیته تمبر، اسکناس، کبریت، تابلو، نقاشی، مجسمه، خوشنویسی، مهر و حکاکی، اسناد، عکس‌های تاریخی و... راه‌اندازی شده است.

وی با اشاره به اینکه مجموعه‌داران افراد باذوقی هستند افزود: مجموعه داری یک ذوق ذاتی است که اگر انجمن بتواند این مجموعه‌داران را شناسایی و آموزش دهدموجب ترویج فرهنگ مجموعه‌داری خواهد شد. در همدان نیز بیش از ۱۲ مجموعه‌دار حضور دارند که می‌توانند با به نمایش گذاشتن مجموعه‌های خود بیانگر تاریخ و هویت ایران زمین باشند.

تمرکز کره‌جنوبی بر گردشگران سلامت

صنعت گردشگری کره‌جنوبی برای جذب هرچه بیشتر گردشگران خاورمیانه‌ای که برای انجام درمان‌های پزشکی راهی این کشور می‌شوند، برنامه‌ریزی کرده است.

به گزارش ایسنا، با رشد چشمگیر توریسم پزشکی در کره‌جنوبی و روی آوردن توریست‌های خاورمیانه برای انجام عمل‌های جراحی و خدمات درمانی، مقامات این کشور قصد دارند بیش از پیش بر جذب گردشگران این منطقه تمرکز کنند.

در این‌باره، سازمان گردشگری کره‌جنوبی اعلام کرد در سال گذشته، اماراتی‌ها بیشترین رتبه را در این فهرست به خود اختصاص داده‌اند؛ براساس آمارها، هر گردشگر پزشکی از امارات به طور میانگین در سال گذشته میلادی ۱۶ هزار و ۲۷۱ دلار برای خدمات درمانی در کره‌جنوبی هزینه کرده است. پس از امارات، گردشگران قزاقستان و اندونزی در رتبه‌های دوم و سوم قرار دارند. جراحی پلاستیک و درمان بیماری‌های پوستی بیشترین تعداد گردشگران خاورمیانه را به کره‌جنوبی می‌کشاند.

جهانگرد

۵۴ درصد ایرانی‌ها مسافرت رفتند

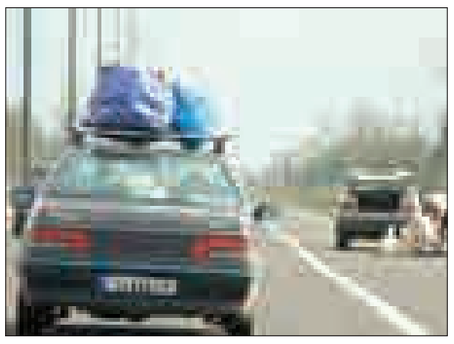

سفر به همدان هیچ جایگاهی در آمار استان‌های پرمسافر ندارد. در بررسی‌های آماری که مرکز آمار ایران انجام داده است در روزهای اخیر اعلام شد در تابستان ۵۴؛۹۲ درصد خانوارهای ایرانی حداقل یک سفر داشتند. در مقابل حدود ۴۶ درصد و یا ۱۰ میلیون و ۳۰۶ هزار و ۷۳۰ خانوار در این فصل سفری نداشته‌اند، ۵۹ درصد از سفرهای داخلی در فصل تابستان، با اقامت شبانه و ۴۱ درصد بدون اقامت شبانه بوده است.

بررسی تعداد ۲۰ شهرستان مهم کشور به لحاظ تعداد سفر انجام شده در فصل تابستان ۱۳۹۲ نشان می‌دهد که شهرستان‌های مشهد، تهران، رشت، قم، ساری، قزوین و بندرانزلی دارای بیشترین تعداد سفر بوده‌اند. اما توجه به این نکته ضروریست که الگوی گردشگری از لحاظ نوع سفر، در این شهرستان‌ها با هم متفاوت است. عمده سفرها در شهرستان‌های مشهد، تهران، قم و ساری از نوع سفرهای با اقامت شبانه و عمده سفرها در شهرستان‌های رشت، قزوین و بندرانزلی از نوع سفرهای بدون اقامت شبانه بوده است. در این آمار سفر به همدان هیچ جایی ندارد. سفرهای انجام شده به تفکیک شهرستان‌های مورد بازدید سفرهای انجام شده، جدا از ارتباطی که با ویژگی‌های اجتماعی و اقتصادی خانوارها و افراد دارند، تأثیرات اجتماعی و اقتصادی زیادی بر مناطقی که مورد بازدید گردشگران قرار می‌گیرند، در پی دارند.

در این بخش شهرستان‌هایی که دارای بیشترین تعداد سفر بوده‌اند، مورد بررسی قرار خواهد گرفت. از این منظر برای برنامه‌ریزان منطقه‌ای چند متغیر اهمیت دارد. تعداد سفر انجام شده در منطقه، تعداد سفرهای بدون اقامت شبانه، تعداد سفرهای با اقامت شبانه و تعداد شبی که مسافران در منطقه اقامت داشته‌اند.

این مرکز اعلام کرد: حدود ۵۴ درصد خانوارهای کشور که معادل ۱۲میلیون و ۱۰۸هزار و ۲۷۰ خانوار است در فصل تابستان سال ۱۳۹۲، حداقل یک سفر داشته‌اند و در مقابل حدود ۴۶ درصد و یا ۱۰ میلیون و ۳۰۶ هزار و ۷۳۰ خانوار در این فصل سفری نداشته‌اند. به گزارش ایرنا، از نتایج آمارگیری از گردشگران ملی برای تابستان ۹۲ که از سوی مرز آمار ایران منتشر شده است، تعداد سفرهای داخلی در فصل تابستان،۶۴ میلیون و ۴۲۸ هزار و ۹۲۷ سفر بوده است. بیشترین سفرهای با اقامت شبانه فصل تابستان در سال ۱۳۹۲ با هدف دیدار دوستان و بستگان (۵۳ درصد) و سپس با هدف‌های گردش و تفریح (۲۴ درصد) و زیارت (۱۵ درصد) انجام شده است. سفرهای با اهداف فوق در مجموع ۹۲ درصد از سفرها را تشکیل داده است.

برپایه این گزارش، حدود ۸ درصد از سفرها در فصل تابستان با اهدافی چون درمان، آموزش، خرید و کسب‌وکار صورت گرفته است. نتایج نشان می‌دهد که بیشترین اقامتگاه اصلی مورد استفاده در سفرهای داخلی با اقامت شبانه خانوارها در فصل تابستان سال ۱۳۹۲ منزل بستگان و آشنایان با ۶۶ درصد، ویلا و آپارتمان اجاره‌ای با ۱۱ درصد و ویلا و آپارتمان شخصی با ۶ درصد بوده است.

یادآوری می‌شود، منظور از مقصد اصلی سفرهای داخلی، شهرستان‌هایی است که توسط خانوارها به عنوان مقصد اصلی سفر، مورد بازدید قرار گرفته است.

خبر

کوه‌های اطراف ملایر در ادامه کوه‌های زاگرس قرار دارند، ۲ کوه که به نام‌های کوه گرمه و کوه سرده معروف هستند در این منطقه قرار گرفته‌اند که بسیار دیدنی هستند.

کوه‌گرمه در ارتفاع ۲ هزار و ۲۰۶ متری از سطح دریا قرار دارد و آثاری از زمستان در آن دیده نمی‌شود، این کوه در بیشتر روزهای سال دارای تابش مستقیم خورشید بوده و برف‌های پوشاننده این ضلع کوه حتی در زمستان‌ها نیز دوام چندانی ندارند. از این رو مردم ملایر نام این کوه را کوه‌گرمه گذاشته‌اند.

کوه‌سرده به ارتفاع ۲ هزار و ۷۷۷ متری از سطح دریا قرار دارد، کوه‌سرده پوشیده از برف و مه است و این یکی از شگفتی‌های تاریخ طبیعت است، چون این کوه پشت به آفتاب قرار دارد و ارتفاع بیشتری نسبت به کوه‌گرمه دارد؛ بنابراین در بین اهالی شهرستان به کوه سرده معروف است.

پیام تاریخ، تمدن و فرهنگ مادستان
The Message Of Madestan's History & Civilization & Culture
روزنامه همدان پیام
۸
شنبه ● ۱۱ بهمن‌ماه ۱۳۹۳ ● شماره ۲۲۷۷
حادثه
hadese@hamedanpayam.com

انهدام باند تهیه و توزیع شیشه در همدان

یک باند تهیه و توزیع مواد مخدر صنعتی شیشـــه در همدان منهدم شد.

رئیس پلیس مبارزه با مواد مخدر اســـتان همدان در این‌باره گفت: به دنبال دریافـــت اطلاعات مردمی و رصد اطلاعاتی در زمینه فعالیت یک باند تهیه و توزیع مواد روانگردان شیشـــه، تیم‌های عملیاتی برای زمین‌گیر کردن این باند آماده شدند.

هـــادی قزوینه‌ای اضافه کرد: اعضای این باند حرفه‌ای که با یک دســـتگاه خودروی پژو ۲۰۶ قصد جابجایی مواد مخدر از نوع شیشـــه را داشتند هنگام ورود به شهر همدان در دام پلیس گرفتار شدند. وی اظهار کرد: مأموران پلیس مبـــارزه با مواد مخدر خودروی حامل مواد مخدر را به مقر پلیس منتقل کرده و در بازرســـی از آن ۸۰۰ گرم ماده روانگردان شیشه که به طرز ماهرانه‌ای در داخل خودرو جاسازی شده بود را کشف و ضبط کردند.

رئیـــس پلیس مبارزه با مواد مخدر همدان با بیان اینکه ۳ قاچاقچی در این عملیات دســـتگیر شـــدند، گفت: پلیس هنگام اجرای مأموریت با استفاده از ۲ اصل ســـرعت عمل و غافلگیری اجازه هیچ عکس‌العملی را به سوداگران مرگ نمی‌دهد.

قزوینه‌ای اضافه کرد: مقابله و مبـــارزه بی‌امان با قاچاقچیان مواد مخدر از مأموریت‌های اصلی ناجاست و در این راستا ۷۳ باند تهیه و توزیع انواع مواد مخدر در ۹ ماهه سال جاری کشف و بیش از ۴ تن و ۲۰۰ کیلوگرم مواد مخدر کشف و ضبط شده است.

امســـال کشف مخدر صنعتی شیشه نسبت به مدت مشابه سال گذشته ۱۶ درصد افزایش یافته است.

حادثه در استان

اجرای طرح پاکسازی در همدان

در اجـــرای طرح پاکســـازی مناطق آلوده در همدان ۴ ســـارق شناسایی و دستگیر شدند.

فرمانده انتظامی شهرستان همدان در تشریح این خبر گفت: مأموران انتظامی شهرستان همدان طرح پاکسازی مناطق آلوده و جرم‌خیز را با هدف پیشـــگیری از وقوع جرایم و ارتقای احساس امنیت در بین شهروندان به مرحله اجرا درآوردند.

بـــه گزارش مرکز اطلاع‌رســـانی فرماندهی انتظامی اســـتان همدان، رسول مرادی افزود: با اجرای این طرح ۴ سارق، ۲ توزیع‌کننده مواد مخدر و ۵ معتاد ولگرد از ســـطح شـــهر همدان جمع‌آوری شدند و مقدار ۴۳۴ گرم تریاک نیز در این راستا کشف شد.

مرادی در ادامه بیان کرد: توقیف ۹ دســـتگاه خودرو و ۶ دســـتگاه موتورســـیکلت متخلف در سطح شهر نیز از دیگر نتایج اجرای این طرح است.

فرمانده انتظامی شهرســـتان همدان در پایان گفت: در این مدت در اثر برخورد یک دستگاه خودرو پیکان با مانع در حوزه کلانتری ۱۷ همدان نیز متأســـفانه راننده خودرو در اثر شـــدت جراحات وارده، فوت کرد.

۱۸۶ زندانی غیرعمد در همدان آزاد شدند

در ۱۰ ماهه سال جاری تعداد ۱۸۶ نفر از زندانیان جرایم غیرعمد از زندان‌های استان همدان آزاد شدند.

مدیرعامل ستاد دیه همدان گفت: در ۱۰ ماه امسال تعداد ۱۸۶ نفر از زندانیان این استان که ۶۳ نفر دیه و تعداد ۱۲۳ نفر محکومیت مالی و مهریه بودند، آزاد شدند.

به گزارش فـــارس، یدا... روحانی‌منش افـــزود: کل مبلغ بدهی این تعـــداد از زندانیان ۱۴۷ میلیارد و ۹۳۲ میلیون و ۲۳۳ هزار ریال بوده که با مســـاعدت ستاد دیه آزاد شدند و به آغوش گرم خانواده خود بازگشـــتند. مدیرعامل ســـتاد دیه همدان ادامه داد: از کل مددجویان آزاد شـــده تعـــداد ۷ نفر زن و ۱۷۹ نفر مرد بودنـــد که در رایزنی با شـــرکت‌های بیمه و پیگیری‌های به عمل آمـــده ۲۵ میلیارد و ۸۳۲ میلیون و ۳۰۰ هزار ریال از این طریق مســـاعدت دریافت شـــده که منجر به آزادی ۴ نفر شده است.

وی افـــزود: از کل بدهی مددجویان مبلغ ۵ میلیارد و ۴۶۹ میلیون و ۵۷۷ هزار ریال به صورت تقسیط پذیرفته شده و ۲ نفر از این طریق آزاد شـــدند. روحانی‌منش ادامه داد: با ارسال پرونده‌های دیه واجد شـــرایط به صندوق تأمین خسارت‌های بدنی و اخذ مبلغ ۲۱ میلیارد و ۵۳۳ میلیـــون و ۴۴۱ هزار ریال، تعداد ۲۵ نفر از مددجویان از این طریق آزاد شدند.

وی خاطرنشـــان کرد: در دعوت از شـــکات پرونده‌ها در این مدت ۴۵ میلیارد و ۸۵۲ میلیون و ۷۲۳ هزار ریال در شورای حل اختلاف شعبه ۱۱۶ ویژه ستاد دیه، اخذ گذشت رضایت‌مندانه شده است.

مدیرعامل ســـتاد دیه استان همدان خاطرنشـــان کرد: تعداد ۸۱ نفر از مددجویـــان بـــا پرداخت مبلغ ۱۴ میلیـــارد و ۳۸۰ میلیون و ۴۹۸ هزار ریال کمک، آزاد شـــده‌اند. وی ادامه داد: برای آزادی ۶۷ نفر از زندانیان نیـــز ۲۷ میلیارد و ۵۲۰ میلیون و ۶۲۴ هزار ریال وام بانکی پرداخت شده و از این افراد تعداد ۷ نفر با راهنمایی و مشاوره ستاد دیه با شکات منجر به آزادی از زندان شدند.

کودک آزاری جلوه تلخ خشونت‌های خانگی

خشـــونت خانگـــی از جملـــه روابط ناســـالمی اســـت کـــه مواجهه کـــودک با آن می‌توانـــد اثرات بســـیار وخیمی روی روحیات و نوع رفتار و کردارش گذاشـــته و شخصیت انســـان بالغی را که قرار است در آینده باشـــد تحت‌تأثیر قرار دهد. نتیجه تحقیقـــات روی افـــرادی کـــه در کودکی شاهد خشـــونت بین والدینشـــان بوده‌اند نشـــان می‌دهـــد که درصد زیـــادی از این افراد در ســـنین بلوغ و بالاتـــر، رفتارهای خشـــونت‌آمیزی در ارتباط بـــا دیگران از خـــود بـــروز داده و مشـــکلات روحی و روانـــی، درماندگی و آســـیب‌زدن به خود (اقدام به خودکشـــی، اعتیاد) در میانشـــان رایج است.

برخلاف بـــاور همگانی کـــه محیط خانه را محیطـــی امـــن تصور می‌کنـــد، "خانه" می‌توانـــد بیش از هر مـــکان دیگری برای کودکان ناامن و خطرناک باشـــد. شـــواهد نشـــان می‌دهد کودکان در خانه خود بیش از هر جـــای دیگر در معرض خشـــونت قرار می‌گیرند. آنها یا به صورت مســـتقیم قربانی خشـــونت والدین و نزدیکان خود می‌شـــوند یا به طور غیرمســـتقیم و فقط با مشاهده اعمال خشونت بین والدین آسیب می‌بینند. وجود حتی خشـــونت لفظی بین والدیـــن در مورد مســـائلی کـــه به کودک مربوط می‌شـــود، می‌تواند حس تشـــویش و اضطـــراب را در او بیـــدار کرده و در او احســـاس ناامنی ایجاد کند. اگر در اینگونه مواقع کودک احســـاس کند خودش عامل اختـــلاف و نبود توافق و در نتیجه منشـــأ بروز خشـــونت بین والدینش بوده، امکان آسیب‌پذیری بیشتر شـــده و احتمال اینکه از اعتماد به نفس پایینی برخوردار شود و نشانه‌هایی از افسردگی بروز دهد افزایش می‌یابد.

دلایل وجود خشونت در خانواده‌ها

یک روانشناس و مدرس دانشگاه در این‌باره می‌گویـــد: بـــرای فهمیدن علل خشـــونت باید بررســـی‌های جامعی شـــود. متأسفانه در خانـــواده های این چنینی زن و شـــوهر عصبانیت‌های خود را با پرخاشگری، توهین، سرزنش و برخوردهای جسمی، به فرزندان و همسر خود منتقل می‌کنند. خشم، ضرب و جرح، سرزنش، توهین و آزارهای جسمی و روحی مسائلی است که در کودکان موجب افسردگی و انعکاس همان رفتارها در آینده خواهد بود.

افســـانه نیکـــراد می‌افزایـــد: بی‌مهـــری و بی‌توجهی به فرزندان و همراه نبودن با آنها را هم به نوعی می‌توان خشونت خانوادگی دانست، زیرا اینگونه رفتارها بخصوص در کـــودکان زیر ۵ ســـال واکنش‌هـــای منفی گســـترده و عمیقی بجا می‌گذارد. کودکان در این ســـنین نیاز مبرم به توجه و محبت والدیـــن بخصوص مادر دارنـــد و اگر به هر دلیلی برخوردهـــای عاطفی والدین با آنهـــا حذف و در مقابـــل برخوردهای تند همراه با پرخاش یـــا بی‌توجهی جایگزین شـــود، گارد دفاعی می‌گیرند و از آنجایی کـــه نمی‌توانند احســـاس منفـــی به وجود آمده را در ذهن خود از بین ببرند همیشـــه با آن احســـاس، زندگی می‌کننـــد. همین مســـأله موجب می‌شود که در رفتارهایشان پرخاشـــگری و خشونت نســـبت به افراد ضعیف‌تر مشاهده شود.

نوجوانان و جوانان بزهکاری که امروزه شاهد رشـــد روز افزون‌شان هستیم، همه در خانواده‌هایی رشد کرده‌اند که محبت و عاطفه در بین آنها جایگاهی نداشـــته و در مقابل پرخاشـــگری و خشونت کلامی و غیرکلامـــی در بین آنهـــا روزمره بوده است.

تأثیر فیلم و بازی‌های رایانه‌ای در ترویج خشونت

متأســـفانه فیلم‌هـــا و برنامه‌هایی که برای جوانـــان و کارتون‌هایی کـــه برای کودکان پخـــش می‌شـــود خشـــونت بســـیاری را بـــه همـــراه دارد. طراحـــی چهره‌هـــا و شـــخصیت‌های اصلی کارتون‌ها و فیلم‌ها، خشن و ترســـناک است. روند داستانی نیز اغلب جنگ و ستیز با شمشیر و سلاح‌های لیزری، انفجار و آدم‌کشـــی و انتقام اســـت و درونمایه اغلب آنها مروج خشـــونت و نفرت است. این فیلم و کارتون‌ها از غرب وارد فرهنگ می‌شـــود و خانواده را نشانه می‌گیرد.

هنگامـــی که کـــودکان تصاویر ترســـناک یا صحنه‌هایـــی از تیرانـــدازی را در فیلم‌هـــا مشـــاهده می‌کنند، بعضی در پی انجام موارد مشابه در بازی‌های کودکانه خود بر می‌آیند، در حالـــی که گروهی دیگـــر از دیدن چنین صحنه‌هایی نگران، ناراحت و وحشـــت‌زده می‌شوند.

این در حالی اســـت که کارتـــون یکی از تأثیرگذارترین سیســـتم‌های آموزشـــی و تربیتی اســـت؛ زیرا اغلب کـــودکان زمان و وقـــت خـــود را برای دیـــدن آن صرف می‌کنند.

در کنار کارتون، فیلم و برنامه‌های تصویری دیگر، بازی‌های رایانه‌ای نیز نقش بســـزایی در ترویج خشـــونت بین کودکان، نوجوانان و حتی جوانان دارد. متأسفانه امروزه طراحی بازی‌های رایانه‌ای به شـــکلی انجام می‌شود که گســـترده‌تر از بســـیاری از عوامل دیگر می‌تواند خشونت را در میان کودکان افزایش دهد.

اغلب اوقات هنگامی که کودکان مشـــغول بازی‌هـــای رایانـــه‌ای هســـتند، عصبـــی و پراســـترس با اطرافیان برخورد می‌کنند. در چنین مواقعی با یک نگاه ساده می‌توان اوج تنش، اضطراب، استرس و خشم یا نفرت را در چهره آنها دید.

نمونه بارز رفتارهای پرخاشـــگرانه‌ای از این دســـت را می‌توان در نحوه رانندگی جوانان در ســـطح جامعه دید که متأســـفانه توأم با پرخاشـــگری، بوق‌های ممتد، ســـرعت‌های زیـــاد و حـــرکات خطرنـــاک، فحاشـــی و درگیری‌های فیزیکی است.

تأثیر مدرنیزه در افزایش خشونت خانوادگی

بی‌شـــک زندگی‌های امروزی با مشـــکلات بی‌شمار خود تأثیر بسزایی در روند افزایش خشـــونت چه در ســـطح خانواده و چه در جامعه دارد، بیماری‌های گوناگون، مســـائل و مشـــکلات اقتصادی، فناوری و کوچک‌تر شدن خانه و خانواده‌ها از جمله دلایلی است که موجب افزایش خشونت در جامعه شده است.

امـــروزه شـــاغل بودن پـــدر و مـــادر در بســـیاری از خانواده‌ها یکـــی از معضلات اساســـی بـــرای فرزندان اســـت، فرزندان والدینی از این دســـت، اکثـــر اوقات خود را در تنهایی سپری می‌کنند و حتی پس از حضور والدیـــن در محیط خانواده به دلیل خســـتگی ناشـــی از فعالیت و کار فرصت کمتری برای با هم بودنشـــان یا الگوگرفتن از والدین دارنـــد، در نتیجه فرزندان برای تخلیه هیجانات مقتضی با سنین رشد خود به فیلم‌ها، بازی‌ها یا افـــرادی پناه می‌برند که نه تنها برای رشـــد آنها مفید نیســـتند، بلکه موجب جلوگیری از نبود پیشـــرفت آنها و گرایش به ســـمت و سوی خشونت نیز نقش اساسی ایفا می‌کند.

مرز باریک تنبیه و خشونت

بی‌شـــک مرز تنبیه وخشونت بسیار باریک است. بســـیاری از والدین بدون آگاهی از این مرز و بدون قصد و غرضی کودکانشان را مورد خشـــونت قرار می‌دهند. البته باید این را هم بدانیم که هر تنبیهی خشـــونت نیست.

تنبیـــه و تشـــویق لازمه ضـــروری تربیت محســـوب می‌شـــود. اما آنچـــه خطرناک است و موجب آســـیب رساندن به کودک می‌شـــود درک نادرســـتی اســـت که اکثر والدیـــن از تنبیـــه دارند. بایـــد اذعان کرد که تنبیه بـــه هیچ وجـــه نمی‌تواند و نباید حاوی آســـیب جســـمی، روحی روانی و غفلت و ســـهل‌انگاری به نیازهای کودک باشـــد. مهمتر اینکه باید به کودک توضیح داد برای چه کاری تنبیه می‌شـــود، در واقع تنبیه باید با گفت‌وگو همراه باشد.

نوع و زمـــان تنبیه هـــم باید متناســـب با سن کودک باشـــد. حبس کردن کودک در محیطی بسته کاری است که برخی از پدر و مادرهـــا به غلط به عنوان روشـــی برای تنبیه از آن اســـتفاده می‌کننـــد و با اعمال چنیـــن تنبیهی حس وحشـــت زیـــادی به کودک می‌دهند.

حادثه در ایران

انتقام‌گیری مرگبار از پیرمرد ۷۵ ساله

مرد جوانی که برای انتقام دســـت به جنایت زده بود در دادگاه کیفری استان تهران محاکمه شد.

ســـوم اردیبهشت‌ماه ســـال ۹۰ مأموران کلانتری ۱۱۳ شهرزیبا در جریـــان وقوع یک جنایـــت قرار گرفتند. آنهـــا بلافاصله موضوع را در دســـتور کار خود قرار داده و بـــا حضور در محل حادثه به تحقیق در این‌باره پرداختند. با حضور مأموران مشـــخص شد که مردی ۷۵ ســـاله به نام "حســـین" با ضربه گلوله جان خود را از دست داده است.

بنابراین تحقیقات در این مورد آغاز شد و در نهایت قاتل خیلی زود دستگیر شـــد. این مرد با اعتراف به قتل حسین در خصوص انگیزه خود از این جنایت به مأموران گفت: "مقتول ۲ ســـال پیش به بهانه تعمیر دوچرخه پسرم را به جایی خلوت کشانده و او را مورد آزار و اذیـــت قرار داده بود. برای همین خیلی عصبانی بودم و از روی کینه و انتقام تصمیم به کشتن این مرد گرفتم."

با اعتراف متهم پرونده پس از صدور کیفرخواســـت به شـــعبه ۱۱۳ دادگاه کیفری استان تهران ارجاع شد. در جلسه محاکمه این مرد که در شعبه ۱۱۳ دادگاه کیفری برگزار شد، اولیای دم تقاضای قصاص کردند.

متهم نیز در دفاع از خود باز هم همان حرف‌های گذشـــته را تکرار کرد و به هیأت قضایی گفت: "قتل را قبول دارم، اما چون پســـر ۱۴ ســـاله‌ام را مورد آزار و اذیت قرار داده بود، می‌خواســـتم از او انتقام بگیرم."

به گزارش باشـــگاه خبرنگاران، در پایان این جلسه نیز هیأت قضایی وارد شور شدند تا رأی نهایی در خصوص این پرونده را صادر کنند.

کشف ۷ کیلوگرم کوکائین در فرودگاه امام(ره)

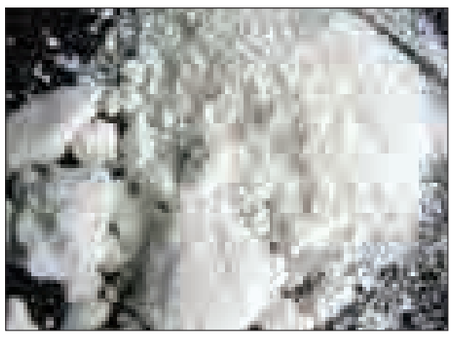

مأمـــوران مبارزه با مواد مخدر پلیـــس فرودگاه امام(ره) موفق به کشـــف ۷ کیلو و ۲۰۰ گرم مواد مخدر از نـــوع کوکائین در ۳ عدد کوله‌پشتی شدند.

در پـــی خبر واصله مبنی بـــر ورود مواد مخدر توســـط تعدادی قاچاقچـــی از مرز هوایـــی، مأموران دایره مبـــارزه با مواد مخدر، آگاهی و اطلاعات در یک اقدام منســـجم و اطلاعاتی به صورت نامحســـوس و با شـــگردهای خاص پلیسی توانســـتند کشفیات جدیدی را رقم بزنند.

مأموران چهره زن پلیس فرودگاه امام خمینی(ره) با ظن پلیســـی پس از گشـــت بازرســـی گمرک به ۲ نفر مســـافر ورودی پرواز ۴۸۴ القطریه از دوحه مشـــکوک شـــدند و پس از تعقیب و گریز در نهایت متهمان که قصد خروج از فرودگاه را داشـــتند توســـط مأموران دستگیر شدند.

گفتنی است، پس از بازرسی و بازگشایی بار همراه متهمان مقدار ۷ کیلو و ۲۰۰ گرم مواد مخدر از نوع کوکائین که به طرز ماهرانه‌ای در کوله‌پشتی خود جاسازی کرده بودند کشف و ضبط شد.

به گزارش باشگاه خبرنگاران، متهمان پس از بازجویی مقدماتی در نهایت با تشـــکیل پرونده به همراه مواد مخدر کشف شده برای سیر مراحل قانونی به مراجع قضایی اعزام شدند.

سودوکو ۲۲۷۷

9				8				5
							4	
		3				1		
	1				8			
4			1	5	6			7
	8	7						
	2			6			1	4
1			3		2			9

پاسخ‌های شماره قبل

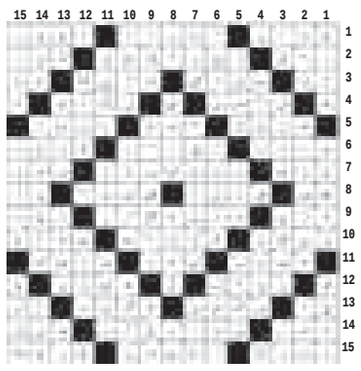

۶	۲	۷	۹	۴	۵	۸	۱	۳
۴	۳	۸	۷	۱	۶	۵	۹	۲
۵	۹	۱	۸	۲	۳	۴	۶	۷
۲	۴	۶	۱	۸	۷	۳	۵	۹
۹	۸	۳	۵	۶	۴	۷	۲	۱
۱	۷	۵	۳	۹	۲	۶	۸	۴
۳	۵	۲	۶	۷	۹	۱	۴	۸
۷	۱	۹	۴	۵	۸	۲	۳	۶
۸	۶	۴	۲	۳	۱	۹	۷	۵

جدول ۲۲۷۷

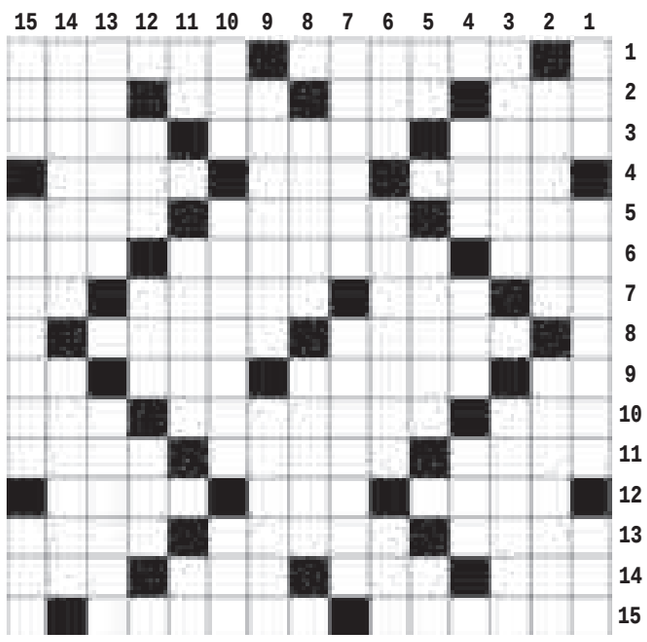

افقی

۱- ساکن - اجاره نشین ۲- یکی از سه حالت ماده - میانه بدن - بهره و نصیب - ضربه پا ۳- شادمانی - پرداخت باقلم - از انواع حج ۴- باران منجمد - واحد توان - پایتخت چک ۵- قوای نظامی یک کشور - زمین ناهموار - پسر خواندگی ۶- چاه آب - پایتخت واتیکان - سنگ گرانبهای سبزرنگ ۷- نقش هنری - کلمه ای در مقام تنبیه - نی‌نی - علامت جمع فارسی ۸- اکل - ساقه زیرزمینی گیاهان ۹- نیز - فرمانده سامورایی‌ها - دشمن سخت - کلاه الف ۱۰- موی گردن اسب - یهو - پسوند شباهت ۱۱- آموزگار - راه افتاده - دم بریده ۱۲- برنج فروش - ضمیر عربی - مونس ۱۳- روش و اسلوب - ذوق و طبع - از کوه‌های مهم کشور ۱۴- میهن - خرس ترکی - نامید - نخستین انسان ۱۵- شکسته شدن - واژگون و کله پا

عمودی

۱- مرتجع - پیامبر بت شکن - جایز ۲- عاری از میکروب - مام ۳- مهتر - ژله ۴- مزه اســـیدی - عقل و خرد - دوازده مـــاه ۵- نقش اندازی - برعکس - دویار هم قد ۶- گله گوسفند - پایدار - از مشتقات نفت ۷- دستمال گردن - وخامت ۸- پرنده شکاری - پنهانی ۹- ســـاکت و بی حال - خودکشی ۱۰- محبت - گیاهی دارویی - سیلاب ۱۱- ناخن چهـــار پایان - آخرین ملکه مصر - یار چوپان ۱۲- مردم تازی - محصول آتش - دیروز ۱۳- نژاد کشور اتریش - تف ۱۴- کنایه از فرزند عزیز - فقیر و بینوا ۱۵- صف و رسته - دولتمرد - حرارت

خدمات بیمه‌ای جدیدی برای سرطان

شورای عالی بیمه خدمات درمانی برای بیماران خاص، صعب‌العلاج و سرطانی خدمات جدیدی را زیر پوشش بیمه‌های پایه قرار داد. به گزارش خبرآنلاین، در این جلسه آزمایش ژنتیک تشخیص پیش از تولد برای بیماران هموفیلی و تعویض مفاصل بزرگ برای این گروه از بیماران رایگان شد. براساس مصوبه شورای عالی بیمه، اخذ هرگونه فرانشیز برای عمل جراحی پیوند کلیه و تزریق داروی شیمی‌درمانی و رادیوتراپی ممنوع شد.

رشد منفی بیمه بیکاری در سال ۹۳

سال ۹۳ نخستین سالی است که رشد بیمه بیکاری در آن منفی بوده است. به گزارش تسنیم، تقی نوربخش، مدیرعامل سازمان تأمین‌اجتماعی درباره بیمه کارگران ساختمانی نیز با اشاره به اینکه در سال‌های گذشته ۳ بار این قانون عوض شده است، تصریح کرد: در سال ۹۲ براساس بودجه آن سال، ۹۰۰ میلیارد تومان از محل مالیات بر ارزش افزوده به عنوان منابع بیمه کارگران به سازمان تأمین اجتماعی پرداخت می‌شد که در سال ۹۳ به صورت کامل حذف شد و معیار متراژ براساس پروانه ساختمانی قرار گرفت.

مصرف شیشه همچنان در صدر

مصرف شیشه همچنان در صدر آمارهای خط ملی اعتیاد است.
مجیدرضازاده، رئیس مرکز توسعه و پیشگیری درمان اعتیاد سازمان بهزیستی کشور در گفت‌وگو با باشگاه خبرنگاران گفت: خط ملی اعتیاد به عنوان خط کمکی برای راهنمایی مردم و مراجعه آنها به نزدیکترین مرکز درمانی اعتیاد و یا معرفی خدمات موردنیاز، توسط سازمان بهزیستی کشور طراحی شد.

ردپای شبکه‌های اجتماعی در دادگاه‌های خانواده

شبکه‌های ارتباط جمعی موبایلی این قابلیت را دارند تا به راحتی از فرصت به تهدید تغییر چهره دهند.
نرم‌افزارهایی که حالا مردم با آنها ضمن سرگرمی و پر کردن اوقات فراغت به ابزاری برای درنوردیدن مرزها شده است و حتی بنگاه‌های بزرگ و کوچک تجاری نیز برای بیشتر کردن مشتریان خود به آنها متوسل می‌شوند و این نیز مهر تأییدی است بر استقبال روزافزونی که مردم جهان به نرم‌افزارهایی این چنینی مثل واتس‌آپ، تانگو، لاین، وایبر و... دارند. این نرم‌افزارها که هر کدام یک قابلیت جدید داشته و به نوعی کاستی‌های نرم‌افزار قبلی را پوشش می‌دهد اما مطابق معمول یک فناوری وارد کشور ما شد بدون آنکه فرهنگ استفاده درست از آن را حداقل متناسب با شرایط خودمان به وجود بیاوریم؛ تا جایی که انقدر در استفاده برخی از آنها زیاده‌روی کردیم که توانستیم جزء رتبه‌های نخست استفاده از آنها در جهان باشیم.
به راستی چه لزومی دارد که به انتشار این حجم از مطلب، عکس و فیلم که در صحت و سقم اکثر آنها نیز تردید وجود دارد و مطالبی که انتشار آن به دور از اخلاق و فرهنگ ماست اصرار داشته باشیم! این را باید به استفاده بی‌حد وحصر از این قابلیت‌ها در همه مکان‌ها بیفزاییم و برای آن چاره‌اندیشی کنیم؛ زیرا در حال حاضر اکثر زمان ملاقات‌های خانوادگی‌مان نیز به حضور در فضای شبکه‌های مذکور می‌گذرد، غافل از اینکه دورهم جمع شدیم تا بیشتر از حضور عزیزان خود بهره‌مند شویم. جای بسی امیدواری است که استفاده‌کنندگان از این شبکه‌ها خود به حضور بیش از حد و غیرضروری در این شبکه‌ها اعتراف می‌کنند اما ظاهراً اعتیادی است که دامنگیر افراد شده و به راحتی هم دست‌بردار نیست.
به نقل از گزارش جهان نیوز، در ۲۸ دی‌ماه ۹۳ نمونه‌هایی را برای تنویر ذهن خوانندگان متذکر می‌شویم.
خانم زمانی ۳۰ ساله و کارمند است. وی می‌گوید: موقعی که از محیط کار به خانه برمی‌گردم به دلیل اینکه اینترنت به صورت دائم در خانه‌مان روشن است، به طور ناخودآگاه اینترنت گوشی تلفنم فعال می‌شود و با صدای دریافت پیام وایبر و لاین و... وارد این شبکه‌ها می‌شوم، گاهی از اوقات در اوج خستگی پس از ۲ ساعت متوجه می‌شوم که مدتی طولانی را در وایبر گذرانده‌ام و به کلی از محیط اطرافم غافل شده‌ام.
خانم رحیمی فرد دیگری است که وی هم تا حدودی خود را معتاد به حضور در این شبکه‌ها می‌داند و می‌گوید: روزانه حداقل ۳ تا ۴ ساعت از وقتم را در این شبکه‌ها می‌گذرانم و به نظرم تفریحی است که از سایر تفریح‌ها سالم‌تر است. من معتقدم فیلتر کردن این شبکه‌ها درست نیست؛ زیرا این شبکه‌ها را برای خود یک تفریح مناسب و سالم می‌دانم.
اما این موضوع در حال حاضر به چالشی در میان زوج‌های جوان تبدیل شده است؛ بخصوص آنجایی که این زوج‌ها در گیرودار مشغله‌های روزمره در مواقعی که می‌توانند و باید به حضور یکدیگر توجه کنند، اصرار دارند در فضای مجازی این شبکه‌های موبایلی باشند و به واقع نمی‌دانند ریشه روابط خانوادگی‌شان در حال سست شدن است.
خانم قاسمی حدود یکسال است که متأهل شده است، وی می‌گوید: زندگی یکی از اقوام ما به دلیل ارتباط مرد خانواده با یکی از خانم‌های همکارش در وایبر به طلاق کشیده شد در صورتی که هیچ قصد قبلی برای این ارتباط نبود و به مرور به این وضع کشیده شد. قاسمی می‌افزاید: من به همسرم اعتماد دارم اما وقتی می‌بینم همسرم گوشه‌ای از اتاق نشسته و با موبایلش مشغول است اعصابم بهم می‌ریزد. مشکل دیگر این است که متأسفانه بعضی از خانم‌ها عکس‌های نامناسبی در وایبر یا لاین می‌گذارند و گاهی اوقات که وایبر گوشی همسرم را نگاه می‌کنم به طور ناخودآگاه حساس می‌شوم که نکند خدای ناکرده با فردی ارتباط برقرار کند.
آقای سهرابی نیز از جمله افرادی است که به شبکه‌های اجتماعی علاقه‌مند است. وی در این‌باره می‌گوید: من در چند گروه وایبری عضو هستم، یک گروه فقط برای ارسال جوک داریم و اکثر اوقات همان را چک می‌کنم، اما از زمان تأهل بر سر این موضوع با همسرم بحث داریم، به محض اینکه گوشی موبایلم را برمی‌دارم با اعتراض همسرم مواجه می‌شوم اما فکر می‌کنم می‌توان زمان و تعداد این گروه‌ها را مدیریت کرد، مثلاً ما یک گروه وایبری فامیلی داریم که از طریق آن می‌توانیم از حال یکدیگر باخبر شویم، به نظرم برای اینگونه ارتباط‌ها، این شبکه‌ها کارایی مفیدی دارند.

اما...

دادگاه‌های خانواده این روزها تحت تأثیر این فناوری در حال پوست‌اندازی است و اینجا خطر بیشتر احساس می‌شود، اعتیاد زوج‌ها به حضور در شبکه‌های مجازی، از دلایل تشکیل پرونده‌های جدید در دادگاه‌های خانواده شده است. خانم مجیدی، وکیل پایه یک دادگستری، می‌گوید: شبکه‌های اجتماعی در چند سال گذشته روند نامطلوبی را در زندگی مردم داشته و برخی از استفاده‌کنندگان تا جایی پیش‌رفته‌اند که زندگی خانوادگی آنها تحت تأثیر قرار گرفته است. این وکیل پایه یک دادگستری افزود: مردی پس از خوابیدن همسرش شروع به چت کردن در این شبکه‌ها می‌کرده و زن پس از مدتی و به صورت اتفاقی متوجه این مورد می‌شود. البته خوشبختانه توانستیم این زوج را به زندگی مشترک بازگردانیم.

کاهش ارتباطات درون خانواده؛ یکی از آسیب‌های شبکه‌های اجتماعی موبایلی

امیدعلی مسعودی، استاد دانشگاه علامه طباطبایی با اشاره به ۳ مرحله اساسی که مردم یک جامعه در رویارویی با فناوری‌ها، پشت سر می‌گذارند، خاطرنشان می‌کند: به لحاظ فرهنگی ۳ شکل‌بندی در برخورد با فناوری‌های جدید ارتباطی داریم؛ مرحله «امتناع» یعنی به واسطه اسیب‌هایی که همراه فناوری‌هاست در ابتدا نسبت به آنها موضع می‌گیرند و آنها را سخت می‌پذیرند؛ اما در مرحله بعد یعنی «اکتفا» باید قبول کنند که این فناوری‌ها در زندگی نیاز است مثل اینکه کسی نمی‌تواند از هواپیما یا اتومبیل استفاده نکند، به‌رغم مخاطراتی مانند آلودگی هوا، تصادف یا سانحه که هر یک از آنها برای مردم دارند. در مرحله «اکتفا» مردم به حدی می‌رسند که فناوری را می‌پذیرند، شاخ و برگ اضافه آن را چیده و در نهایت از محصول آن استفاده و آن را براساس فرهنگ خود بومی می‌کنند، اما مرحله سوم یعنی «امتزاج» در واقع استفاده بی‌حد و حصر از این فناوری‌هاست.
وی ادامه می‌دهد: در گذشته فاصله بین مرحله اول، دوم و سوم حتی تا ۵۰ سال طول می‌کشید اما امروز و در عصر ارتباطات، یک نرم‌افزار در طول ۲۴ ساعت در کشور فراگیر می‌شود و عموم نسبت به آن اقبال نشان می‌دهند؛ بسیاری از مشکلات عصر ما ناشی از کم شدن فاصله میان ۳ مرحله مذکور است؛ زیرا در این صورت افراد فرصت و قدرت تصمیم‌گیری خود را از دست می‌دهند، اما می‌توان بسیاری از این مشکلات را با آموزش حل کرد.

لزوم مدیریت زمان استفاده از شبکه‌های اجتماعی موبایلی

حسین امامی، پژوهشگر رسانه‌های نوین نیز در این‌باره معتقد است: آنچه مهم است آگاه‌سازی کاربران است یعنی این شبکه‌ها بخشی از برنامه‌های پیام‌رسان فوری هستند و باید از حالت صرف سرگرمی، اشتراک‌گذاری مطالب و در نتیجه کاهش ارتباط با افراد خانواده خارج شود و هر فرد در استفاده از این شبکه‌ها برای خود محدودیت زمانی قائل شده و به نوعی آن را مدیریت کند.
نبود تعریف صحیح از «چگونگی بهره‌گیری» از این شبکه‌های اجتماعی خلأ بزرگی است، که برآیند آن با «محتوای غیرقابل کنترل» می‌تواند جامعه را به از هم پاشیدگی و اضمحلال سوق دهد. در کنار این مهم نباید از نقش نظارتی حاکمیت در کنترل هوشمند با کمترین آزار برای مخاطبان سلیم‌النفس غافل شد، یادآوری این مهم که امروزه کودکان ما نیز در خطر بزرگ گرفتاری در دام چنین شبکه‌هایی متولد و بزرگ می‌شوند نیز خالی از لطف نیست.

سلامت افراد «با نمک» در خطر است!

نمک به عنوان اصلی‌ترین چاشنی در تهیه انواع خوراکی‌ها و مواد غذایی، از اهمیت بسزایی برخوردار است. در حالی که مضرات نمک به مراتب بیشتر از فواید آن است.
به گزارش مهر، میزان مصرف نمک در بین ایرانی‌ها آن‌طور که آمارها و گزارش‌های وزارت بهداشت نشان می‌دهد، ۳ برابر بیشتر از میانگین جهانی است، یعنی اینکه، اگر سلامت مردم دنیا بر اثر مصرف نمک تهدید می‌شود، این وضعیت در کشور ما تا ۳ برابر بیشتر است و همین مسأله، می‌تواند نگرانی‌ها در ارتباط با افزایش بیماری‌های ناشی از مصرف زیاد نمک را، تشدید کند.
آنچه مسلم است، مصرف زیاد نمک با پرفشاری خون همراه می‌شود و همین عارضه می‌تواند زمینه ابتلا به انواع بیماری‌های قلبی عروقی و سکته‌های مغزی را سبب شود.
سمیه پرند، کارشناس مواد غذایی معتقد است: در افرادی که سطح سدیم خون بالا و سطح پتاسیم خون پایین است خطر افزایش فشار خون که خود مسبب بیماری‌های قلبی و سکته است، افزایش می‌یابد.
سدیم به طور طبیعی در انواع غذاها یافت می‌شود. به طور مثال در شیر و خامه تقریباً معادل ۵۰ میلی‌گرم سدیم در هر ۱۰۰ گرم ماده و در تخم‌مرغ تقریباً معادل ۸۰ میلی‌گرم سدیم در هر ۱۰۰ گرم ماده وجود دارد.
سدیم در غذاهای فراوری شده به میزان بیشتری وجود دارد. در نان (تقریباً معادل ۲۵۰ میلی‌گرم سدیم در هر ۱۰۰ گرم ماده)، در گوشت‌های فراوری شده مثل سوسیس و کالباس (تقریباً معادل هزار و ۵۰۰ میلی‌گرم سدیم در هر ۱۰۰ گرم ماده)، در اسنک‌هایی مانند چیپس، فراورده‌های غلات حجیم شده و ذرت بو داده (تقریباً معادل هزار و ۵۰۰ میلی‌گرم سدیم در هر ۱۰۰ گرم ماده) است.
افزایش دریافت پتاسیم در حد توصیه شده، فشار خون را کاهش می‌دهد. کاهش مصرف سدیم نیز فشار خون را کاهش داده و از مرگ ناشی از بیماری‌های قلبی عروقی جلوگیری می‌کند.
در حال حاضر در کشور ما نوعی از نمک‌های خوراکی تولید می‌شود که از پتاسیم به جای سدیم در ترکیب آن استفاده شده است. این نوع نمک (نمک پتاسیم) فقط در داروخانه‌های کشور جهت مصرف برخی گروه‌های خاص از جمله افراد مبتلا به فشار خون بالا قابل عرضه است. نمک پتاسیم برای درمان و جلوگیری از کاهش سطح پتاسیم در افرادی است که به سبب مصرف داروهای مدر یا برخی داروهای دیگر، یا برخی بیماری‌های خاص ممکن است دچار افت پتاسیم خون شوند. این نوع نمک با تجویز پزشک مورد استفاده قرار می‌گیرد.
سازمان بهداشت جهانی اعلام کرده است که میزان دریافت سدیم در افراد بالغ باید کمتر از ۲ هزار و ۳۰۰ میلی‌گرم در روز (حدود ۵ گرم نمک) باشد. در سنین پایین‌تر (۲-۱۵ سال) حداکثر میزان توصیه شده برای مصرف نمک باید کمتر از ۳ گرم در روز باشد. اما مصرف زیاد نمک یا غذاهای شور چه عوارضی به دنبال دارد. این سؤالی است که اغلب مردم از خود می‌پرسند ولی چندان به آن اهمیت نمی‌دهند.

نمک خطرناکتر از هروئین

رئیس انستیتو تغذیه در مورد مصرف نمک پیش و پس از غذا گفت: مقدار نمک مصرفی باید در حد نوک انگشت و چند صدم گرم باشد؛ زیرا مصرف زیاد به انواع بیماری‌ها از جمله فشار خون می‌انجامد.
مجید حاجی فرجی‌نسبت با بیان اینکه ۱۷ میلیون نفر در دنیا بر اثر بیماری‌های قلبی عروقی سالانه جان خود را از دست می‌دهند، افزود: ۹ میلیون نفر از این افراد به علت فشار خون می‌میرند که دلیل اصلی فشار خون نیز مصرف نمک است.
رئیس انستیتو تغذیه ایران ذائقه‌سازی و مصرف غذای سالم در افراد را یکی از عوامل مهم در پیشگیری از فشار خون دانست و ادامه داد: بعضی مناطق کشور الگوی مصرفی متفاوتی دارند و تحقیقات نشان می‌دهد که این الگوهای غذایی نقش مهمی در ابتلا به انواع بیماری ایفا می‌کند.
مصرف روزانه نمک نباید از ۳ گرم تجاوز کند، ضمن اینکه با توجه با اعلام متخصصان تغذیه در هر صد گرم پنیر ۲/۲ گرم، در هر صد گرم نان ۲/۳ و حتی در هر صد گرم سس گوجه ۱/۸ گرم نمک وجود دارد و این میزان در نان سنتی به ۱/۷۵ می‌رسد.
حاجی‌فرجی در ادامه به عادت غذایی ایرانیان اشاره کرد و گفت: برخی عادت دارند قبل و پس از غذا مقداری نمک مصرف کنند. این افراد باید توجه کنند که مصرف نمک در پیش و پس از غذا خوردن به این دلیل بوده که معده را تحریک و سبب ترشح شیره‌های مختلف شود.
رئیس انستیتو تغذیه افزود: این مقدار نمک باید در حد نوک انگشت باشد و نباید از چند صدم گرم تجاوز کند آن‌هم در شرایطی که مقدار مصرفی نمک روزانه ما از ۳ گرم تجاوز نکند.
از نمک به همراه شکر و هروئین به عنوان سم سفید یاد می‌شود که سالانه جان عده بسیاری را می‌گیرد.
براساس آمار اعلامی دفتر بهبود تغذیه وزارت بهداشت، نمک بسیار مضرتر از هروئین است و جان انسان‌های بیشتری را نسبت به هروئین می‌گیرد.
فشار خون بالا، سکته قلبی، سکته مغزی، پوکی استخوان، سرطان معده، آسم و...، از عوارض مصرف زیاد نمک است.

دانشگاه

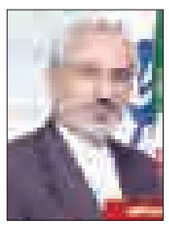

تحصیلات تکمیلی نیازمند ساماندهی است

یکی از چالش‌های جدی در حوزه تحصیلات تکمیلی نبود نظارت و قانون مدون در این بخش برای پذیرش است.
رئیس کمیسیون آموزش و تحقیقات مجلس در گفت‌وگو با باشگاه خبرنگاران، گفت: ساماندهی تحصیلات تکمیلی یکی از دغدغه‌های جدی در حوزه آموزش عالی است.
محمدمهدی زاهدی افزود: به گونه‌ای که پذیرش در این ۲ مقطع شامل کارشناسی ارشد و دکتری بسیار با مشکل مواجه است و اکنون هیچ قانونی برای شیوه پذیرش در این بخش وجود ندارد.
وی تصریح کرد: کمیسیون آموزش و تحصیلات تکمیلی طرحی را در این مورد تدوین کرده و الزام آن در صحن تأیید شده است و امیدواریم ضمن تکمیل جزئیات این طرح اجرایی شود.

نکته

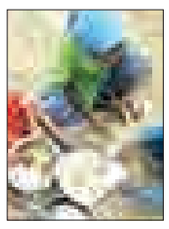

سوءتغذیه یک معضل جهانی است

امروزه سوءتغذیه صرف‌نظر از وضعیت اقتصادی کشورها زندگی بسیاری از مردم را تحت تأثیر قرار داده است.
به گزارش ایسنا، یونیسف در گزارشی در مورد وضعیت سوءتغذیه در کشورهای مختلف جهان اعلام کرد که از زمان تصویب طرح کاهش سوءتغذیه در جهان توسط مجمع جهانی سلامت که با هدف کاهش اختلالات رشدی، اضافه‌وزن و کم‌خونی در زنان در سنین بلوغ انجام شد، تاکنون کاهش چشمگیری در این زمینه انجام نشده است. اگرچه موفقیت‌هایی در زمینه کاهش آمار مربوط به اختلالات رشدی به دست آمده اما برای دستیابی به اهداف جهانی کافی نیست.
امروزه اغلب کشورها، اشکال متعدد سوءتغذیه را همزمان با هم تجربه می‌کنند. بیماری‌هایی که در ارتباط با رژیم‌های غذایی ناسالم و کمبود موادغذایی مفید هستند مانند فشار خون، دیابت و بیماری‌های قلبی اغلب همزمان با یکدیگر روی می‌دهند.

بهداشت

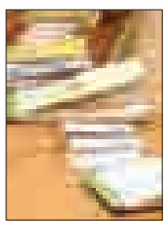

در حوزه متخصصان کمبود جدی داریم

در حوزه متخصصان که شامل پزشکان، پرستاران و پیراپزشکان است کمبود جدی داریم و هنوز موفق به کسب مجوز نشدیم.
وزیر بهداشت، درمان و آموزش پزشکی گفت: در حوزه متخصصان که شامل پزشکان، پرستاران و پیراپزشکان است کمبود جدی داریم و هنوز موفق به کسب مجوز نشدیم. در حالی که برخی بیمارستان‌ها تجهیز شده‌اند ولی به دلیل کمبود نیروی انسانی هنوز مورد بهره‌برداری قرار نگرفته‌اند. جلساتی هست که امیدواریم در قالب آن جلسات بتوانیم مجوزهای لازم را کسب کنیم.
به گزارش تابناک، سید حسن قاضی‌زاده هاشمی افزود: از آنجایی که فصل بودجه است، امیدواریم مجلس به این بخش مهم عنایت داشته باشد، دولت تا آنجا که توانسته، تلاش و حمایت داشته و امیدواریم بتوانیم کمبود نیروی انسانی را رفع کنیم

نیش و نوش

آرمان: جزئیات طرح «سربازی تخصصی» نخبگان
نخبه هستن دیگه سربازیشون هم فرق می‌کنه!
تابناک: فواید دماغ بزرگ در روزهای سرد زمستان!
حالا برید دماغ عمل کنید! نمی‌دونید که!!!
فرارو: کشف مسکن قوی‌تر از مورفین در قهوه
از این به بعد به جای مسکن، قهوه بخوریم!!!
ایسنا: افزایش ۱۴ درصدی حقوق سربازان
ای کاش به جای افزایش حقوق، دوران سربازی‌رو زیاد می‌کردن!
مهر: نرخ بیکاری یک درصد افزایش یافت
فقط یک درصد...؟!
ایلنا: ۳۵ هزار دختر در کشور از تحصیل بازمانده‌اند
دیدن تو بازار کار شرایط بهتره!!!
تابناک: نظارت ۳۱ هزار پزشک بر سلامت مردم
حالا با نظارت اوضاع اینجوریه!!
باشگاه خبرنگاران: وزیر بهداشت: در حوزه متخصصان کمبود جدی داریم
بدون شرح!!!
همدان‌پیام: سومالی نشویم
اگه خوب مدیریت می‌کردیم اینجوری نمی‌شد!
همدان‌پیام: ریزگردها بومی شده‌اند
پس از جنس خودمونه!
ایرنا: سرمایه‌گذاری صنعتی در سراشیبی
ای بابا قرار بود فرش قرمز پهن بشه!!!!
افکار نیوز: سهم زنان از اقتصاد کم شد
قابل توجه برخی که میگن خانم‌ها فضای اشتغال رو گرفتن!
وزیر نیرو: مردم در نحوه استفاده از آب شرب تصفیه‌شده دقت کنند
ارزش آب باید برای مردم فرهنگ‌سازی بشه تا قدرش رو بدونن!
تابناک: وزیربهداشت: برای آرایش بیش از لبنیات هزینه می‌شود
وقتی حفظ ظاهر جای سلامتی رو می‌گیره!!!

مناسبت

به مناسبت سالروز رحلت حضرت معصومه(س)

سوگ بانوی کرامت

دهم ربیع‌الثانی سالروز وفات بانوی فضیلت و کرامت حضرت فاطمه معصومه(س) است، بزرگ بانویی که گوهر وجودش نماد پاکی، مهربانی و صداقت بود.
سیره حضرت معصومه(س) الگوی کامل سبک زندگی اسلامی است، پس از حضرت فاطمه زهرا(س)، حضرت معصومه(س) تنها بانویی است که دارای زیارت‌نامه ماثوراست.
حضرت معصومه(س) دارای ۳ زیارت‌نامه است یکی مشهوو ۲ مورد آن غیرمشهورکه این مهم ایشان را از بانوان دیگر صدراسلام متمایز می‌کند و مبین جلالت و قدر و منزلت رفیع آن حضرت است.
حضرت معصومه(س) ازنظرعلمی به حضرت زینب(س) شباهت دارد که هردوی آنها عالمه غیرمعلمه هستند.
حضرت معصومه(س) از نظر فضائل اخلاقی دارای زهد، تقوا، راست‌گویی، بردباری و استقامت در ناملایمات سرآمد زنان عالم است.
دختران جامعه ما نیازمند تبیین و بهره‌گیری از جایگاه معنوی حضرت فاطمه معصومه(س) هستند؛ زیرا سیره حضرت معصومه(س) الگوی زنان و دختران جامعه اسلامی است.
حضرت فاطمه معصومه(س) در یکم ذیقعده ۱۷۳ هجری قمری در مدینه دیده به جهان گشود. پدر بزرگوارشان امام موسی بن جعفر(ع) و مادرش نجمه‌خاتون از بانوان پاکدامن آن روزگار بود.
حضرت معصومه(س) در کنار پدر ارجمندشان از سرچشمه معنویت سیراب و در علم، تقوا و فضیلت‌های اخلاقی سرآمد بانوان زمان خود شد.
مأمون پس از رسیدن به حکومت، از محبوبیت امام رضا(ع) نزد مردم احساس خطر کرد و به همین دلیل ایشان را به مرو فراخواند و امام هشتم(ع) نیز راهی دیار خراسان شد.
یک سال پس از هجرت امام رضا(ع)، حضرت معصومه(س) به شوق دیدار برادر و نشر پیام الهی به سمت خراسان حرکت کرد و در هر شهر و دیاری مورد استقبال مردم قرار گرفت. ایشان در این سفر پیام مظلومیت و غربت برادر گرامی خویش را به مردم مسلمان می‌رساند و مخالفت خود و اهل بیت(ع) را با حکومت بنی‌عباس بیان می‌کرد.
این امر خشم حکومت را برانگیخت و هنگامی که کاروان حضرت معصومه(س) به شهر ساوه رسید، عده‌ای از مخالفان اهل بیت(ع) با حمایت مأموران حکومت با کاروانیان به جنگ پرداختند و تمامی مردان کاروان را به شهادت رساندند.
این بانوی گرانقدر پس از این رویداد بیمار شدند و چون دیگر امکان ادامه راه به سوی خراسان وجود نداشت، در شهر قم ۱۷ روز اقامت گزیدند.
سرانجام حضرت فاطمه معصومه(س) پس از روزها تحمل بیماری در ۱۰ ربیع‌الثانی ۲۰۱ هجری قمری به دیار حق شتافتند و شیعیان اهل بیت(ع) را در غم فراق خویش داغدار کردند.
اکنون آرامگاه بانوی فضیلت و کرامت در شهر قم میعادگاه دوستداران خاندان نبی(ص) است.
با الهام از: کتاب زندگینامه حضرت معصومه(س)

پیام تاریخ، تمدن و فرهنگ مادستان
The Message Of Madestan's History & Civilization & Culture
روزنامه همدان پیام
۱۰
شنبه ● ۱۱ بهمن‌ماه ۱۳۹۳ ● شماره ۲۲۷۷
اقتصاد
eghtesad@hamedanpayam.com

۳۰۰ هزار خانواده کم‌درآمد خانه‌دار می‌شوند

وزیر راه و شهرسازی سه‌شنبه ۷ بهمن‌ماه در جلسه کمیسیون عمران مجلس شورای اسلامی حاضر شد و مباحثی را درباره خانه‌دار شدن ۳۰۰ هزار خانواده کم‌درآمد مطرح کرد.
به گزارش پایگاه خبری وزارت راه و شهرسازی، عضو کمیسیون عمران مجلس شورای اسلامی درباره تأکیدهای وزیر راه و شهرسازی و اعضای کمیسیون عمران در این جلسه گفت: در بخش‌هایی از جلسه کمیسیون عمران به کمبود یک میلیون و ۵۰۰ هزار خانه در کشور اشاره و تأکید شد که باید منابع مالی دیگری برای پر کردن این خلأ در نظر گرفته شود.
سید احسن علوی افزود: تأکید اعضای کمیسیون عمران مجلس بر این است که تأمین این خانه‌ها شامل حال افرادی که شرایط مالی بهتری دارند نباشد و توجه بیشتر به قشرهای آسیب‌پذیر منعطف شود. در حال حاضر ۲۰۰ تا ۳۰۰ هزار نفر در کشور در لیست قشرهای آسیب‌پذیر برای خانه‌دار شدن هستند.

آزادی اقتصادی در ایران بیشتر شد

بنیاد «هریتیج» در جدیدترین گزارش خود اعلام کرد، رتبه ایران از لحاظ شاخص آزادی اقتصادی در میان ۱۷۷ کشور جهان با ۲ پله صعود به ۱۷۱ رسیده است.
به گزارش گروه اقتصاد بین‌الملل فارس، بنیاد «هریتیج» در جدیدترین گزارش خود با نام «شاخص آزادی اقتصادی ۲۰۱۵» به بررسی آزادی فعالیت‌های اقتصادی در ۱۷۷ کشور جهان پرداخته است.
براساس این گزارش، ایران با افزایش ۱/۵ واحدی نسبت به سال گذشته امتیاز ۴۱/۸ را از لحاظ شاخص آزادی اقتصادی کسب کرده است. ایران سال گذشته امتیاز ۴۰/۳ را کسب کرده و در رتبه ۱۷۳ جهان قرار گرفته بود اما امسال با ۲ رتبه صعود در جایگاه ۱۷۱ قرار گفته است. براساس این گزارش، این آمار نشان‌دهنده بهبود وضعیت آزادی اقتصادی در ایران است.

خبر

نرخ بیکاری پاییز ۵/۱۰ درصد شد

براساس اعلام مرکز آمار، نرخ بیکاری در پاییز امسال به ۵/۱۰ درصد رسیده است.
مقایسه نرخ بیکاری در گروه‌های سنی نشان می‌دهد بیشترین نرخ بیکاری در گروه سنی ۱۰ تا ۲۴ ساله با ۲۶/۴درصد بوده است.
بررسی این شاخص در بین مردان و زنان نشان می‌دهد همین گروه سنی در بین مردان با ۲۲/۲ درصد و در بین زنان با ۴۵/۵ درصد بالاترین نرخ بیکاری را به خود اختصاص داده است.
همچنین بررسی نرخ بیکاری جمعیت ۱۰ساله و بیشتر نشان می‌دهد که این شاخص در پاییز امسال نسبت به پاییز ۹۲ معادل یک درصد افزایش یافته است. این نرخ در نقاط شهری ۱/۲ درصد و در نقاط روستایی ۰/۴ درصد افزایش داشته است. البته بین مردان ۰/۸ درصد و بین زنان ۲/۲ درصد افزایش یافته است.
نرخ بیکاری جمعیت ۱۰ساله و بیشتر در پاییز ۹۳ نسبت به تابستان ۹۳ معادل ۰/۲ درصد افزایش یافته است. این شاخص در نقاط شهری هیچ گونه تغییری نداشته و در نقاط روستایی ۰/۵ درصد افزایش یافته است. همچنین تغییرات این نرخ در بین مردان ۰/۲ درصد افزایش و در بین زنان نیز ۰/۱درصد کاهش یافته است.
به گزارش تسنیم، براساس نتایج به دست آمده در فصل پاییز نرخ بیکاری جمعیت ۱۰ساله و بیشتر در کل کشور ۱۰/۵ درصد بوده است. این شاخص بین مردان ۸/۷ درصد و بین زنان ۲۰/۳ درصد محاسبه شده است.
همچنین نتایج بیانگر آن است که نرخ بیکاری در نقاط شهری بیشتر از روستایی است. به طوری که نرخ بیکاری در نقاط شهری ۱۱/۷ درصد و در نقاط روستایی ۷/۴ درصد است. چنانچه جمعیت فعال ۱۵ ساله و بیشتر باشد نرخ بیکاری ۱۰/۵ درصد می‌شود.
طبق اعلام مرکز آمار، بررسی تغییرات نرخ مشارکت اقتصادی نشان می‌دهد در پاییز ۹۳ نسبت به پاییز ۹۲ این شاخص در جمعیت ۱۰ساله و بیشتر ۷ درصد افزایش داشته است. علاوه بر آن مقایسه نرخ مشارکت اقتصادی در گروه‌های سنی نشان می‌دهد، بیشترین نرخ مشارکت اقتصادی در گروه سنی ۳۰ تا ۳۴ ساله بوده که ۵۶/۳ درصد است.

طلا و ارز

نوع طلا و ارز	قیمت فروش(ریال)
سکه تمام بهار آزادی	۱,۳۳۰,۰۰۰
سکه تمام بهار امامی	۱,۳۵۵,۰۰۰
سکه نیم بهار	۵,۱۸۰,۰۰۰
سکه ربع بهار	۲,۶۹۰,۰۰۰
یک گرمی	۱,۷۳۰,۰۰۰
یک گرم طلای ساخته نشده ۱۸ عیار	۱,۰۵۱,۶۹۰
اسکناس بازار	۲۷,۵۳۰
اسکناس حواله	۳۴,۸۸۰

کسری معیشت ۳۴۰ هزارتومان شد

جزئیات سناریوهای جدید مزد ۹۴ کارگران

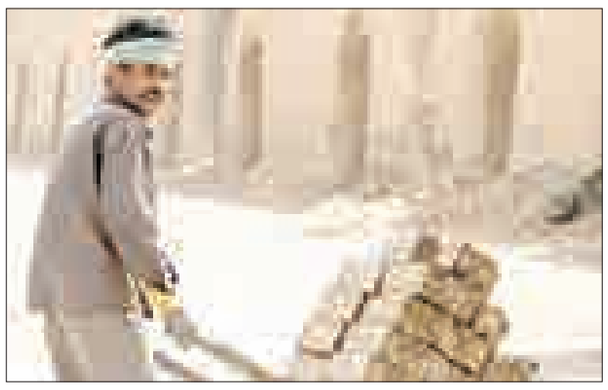

محاسبات جدید نشان می‌دهد کسری معیشتی امسال خانوار تا ۳۴۰ هزارتومان است و این فاصله را باید کارفرمایان پُر کنند؛ علاوه بر این دولت باید در سال ۹۴ حمایت‌های مستقیمی را از معیشت کارگران داشته باشد.
تاکنون چند نشست در شورای عالی کار درباره تعیین حداقل دستمزد سال آینده مشمولان قانون کار برگزار شده است و درباره افزایش حق مسکن مشمولان قانون کار از ۲۰ به ۴۰ هزارتومان از ابتدای سال ۹۴ نیز تصمیم‌گیری و برای تأیید نهایی به هیأت دولت ارسال شد.
همچنین قرار است درباره ۲ پیشنهاد دیگر دولت یعنی افزایش پایه سنواتی و حق بن نقدی از ۸۰ به ۱۰۰ هزار تومان نیز تصمیم‌گیری شود. علاوه بر اینها، شورای عالی کار بزودی درباره میزان افزایش حداقل دستمزد سال آینده و درصد افزایش مزد سایر سطوح حقوقی نیز تصمیم‌گیری خواهد کرد.
نمایندگان کارگران می‌گویند در سال جاری مذاکرات بیشتر حول محور بند دوم ماده ۴۱ قانون کار که به موضوع تعیین مزدی تأمین‌کننده معیشت خانوار ۴ نفره کارگری است و علاوه بر آن، نرخ تورم اعلامی بانک مرکزی نیز مدنظر خواهد بود.
از سوی دیگر، با توجه به کاهش نرخ تورم در سال جاری کارفرمایان بر افزایش حداقل مزد سال آینده به میزان نرخ تورم که در حال حاضر کمتر از ۱۷ درصد است تأکید دارند؛ اما در سال‌های گذشته تصمیمات دستمزدی با توجه به نرخ‌های تورم بالا گرفته نشده و همواره افزایش حداقل دستمزد سالیانه حتی به اندازه نرخ تورم هم نبوده است.
*محاسبه میزان کاهش قدرت خرید
فرامرز توفیقی در گفت‌وگو با مهر، با بیان اینکه قرار است برخی بررسی‌ها درباره وضعیت کاهش قدرت خرید سبد خانوار انجام شود گفت: با توجه به آمارهای موجود و نرخ‌های اعلام شده از سوی برخی مراکز مانند بانک مرکزی، می‌خواهیم بررسی کنیم که از زمان افزایش حقوق سال گذشته تاکنون، چقدر سبد خانوار کاهش قدرت خرید داشته و همان را مبنای افزایش مزد سال آینده قرار دهیم.
مشاور عالی مجمع نمایندگان کارگران ایران افزود: کارگران به دنبال حفظ قدرت خرید هستند و افزایش‌های جدید بر عهده دولت است. ما می‌خواهیم دستمزدها به نحوی باشد که از شرایط فعلی قدرت خریدها کمتر نشود.
توفیقی ادامه داد: بررسی‌ها نشان می‌دهد در سال جاری در برخی موارد مانند مسکن، قیمت‌ها ۱۷ درصد رشد داشته و از سویی قیمت اقلام خوراکی هم ۱۶ درصد افزایش یافته است.
این مقام مسئول کارگری با تأکید بر افزایش ۱۹۲ هزارتومانی هزینه‌های سبد خانوار گفت: بنابراین ۱۸۰ هزار تومان در بخش مسکن و ۸۰ هزار تومان هم در بخش درمان افزایش هزینه داریم و در نهایت رقمی به میزان ۳۴۰ هزار تومان خواهد شد.
وی خاطرنشان کرد: کارفرمایان باید به نحوی برنامه‌ریزی کنند که این کسری‌ها در سبد هزینه‌های خانوار کارگری جبران شود و سایر افزایش‌های احتمالی و حمایت‌ها نیز از سوی دولت باشد.
توفیقی با اشاره به اینکه نمی‌توان در شورای عالی کار تنها بر روی نرخ تورم مذاکره کرد و بند دوم ماده ۴۱ قانون کار درباره تأمین معیشت کارگران را ندید، اظهار کرد: همچنین نمی‌توان وضعیت دستمزد کارگران را با حقوق کارمندان مقایسه کرد و گفت دولت برای نیروهای خود به چه میزان حقوق و دستمزد پیش‌بینی کرده است.

عقب‌افتادگی معیشتی خانوار کارگری

رئیس کارگروه مزد و بهره‌وری وزارت کار افزود: نمی‌توان تمام مسائل را در شورای عالی کار بررسی کرد. اینکه درمان را به عنوان یک امتیاز و از اقدامات دولت در محاسبه مزد نیروی کار وارد کنیم درست نیست.
نماینده کارگران در شورای عالی کار تصریح کرد: درباره مسکن دولت در اصول متعدد قانون اساسی مکلف است که در این زمینه اقداماتی را انجام دهد چون درصد بالایی از هزینه‌های کارگران مربوط به مسکن است.
مشاور عالی مجمع نمایندگان کارگران ایران اظهار کرد: باید بررسی کنیم که اگر دولت سقف معافیت مالیاتی را در سال آینده یک میلیون و ۱۵۰ هزار تومان در نظر گرفته است، چند درصد کارگران در حال حاضر با اضافه‌کاری‌های خود این رقم را دریافت می‌کنند.
وی با تأکید بر اینکه از سال ۵۸ تا ۹۳ در ۳ مرحله شاخص‌های محاسبه نرخ تورم دست‌خوش تغییر شده است بیان کرد: اینکه فکر کنیم حقوق‌ها از تورم پیشی گرفته است؛ درست نیست. در سال ۵۸ با ۱۰۰ هزار تومان می‌توانستیم یک خانه بخریم و امروز باید برای همان خانه ۳۰۰ میلیون تومان پرداخت کنیم. این مقام مسئول کارگری ادامه داد: باید پرسید در طول این سال‌ها سرمایه ثابت کارفرمایان چقدر افزایش یافته و سهم نیروی کار از این افزایش‌ها چقدر بوده است؟ به گفته توفیقی، دولت باید به کارفرمایان کمک کند تا چراغ صنعت روشن بماند و علاوه بر آن محاسبات مربوط به ماده ۴۱ قانون کار برای دستمزد کارگران نیز باید دقیق انجام شود.
عضو شورای عالی کار گفت: هم‌اکنون در سبد معیشت خانوار کارگری ۱۸۰ تا ۳۴۰ هزار تومان کسری وجود دارد و نسبت به تورم عقب‌افتادگی داریم.

افزایش ۱۴/۸ درصدی اجاره مسکن در پاییز

بانک مرکزی اعلام کرد: شاخص بهای مسکن اجاری در مناطق شهری ایران در ۳ ماهه سوم سال ۹۳ نسبت به مدت مشابه سال گذشته ۱۴/۸ درصد و نسبت به ۳ ماهه پیش ۴/۵ درصد افزایش نشان می‌دهد.
براساس گزارش بانک مرکزی، شاخص بهای مسکن اجاری در مناطق شهری ایران در ۳ ماهه سوم سال ۱۳۹۳ به عدد ۱۶۱/۱رسید که نسبت به ۳ ماهه پیش معادل ۴/۵ درصد و نسبت به ۳ ماهه مشابه سال گذشته ۱۴/۸ درصد افزایش یافت.
متوسط شاخص بهای مسکن اجاری در ۹ ماه نخست سال جاری نسبت به دوره مشابه سال گذشته ۱۶/۱ درصد افزایش نشان می‌دهد.
شاخص مذکور در ۱۲ ماه منتهی به آذرماه ۱۳۹۳ نسبت به ۱۲ ماه منتهی به آذرماه ۱۳۹۲ معادل ۱۷/۴ درصد افزایش داشته است.
شاخص بهای مسکن اجاری در ۳ ماهه سوم سال ۱۳۹۳ نسبت به ۳ ماهه قبل، در همه استان‌های کشور افزایش یافت.
شاخص بهای مسکن اجاری در شهرهای بزرگ در ۳ ماهه سوم سال ۱۳۹۳ به عدد ۱۶۰/۸ رسید که نسبت به ۳ ماهه قبل برابر ۴/۵ درصد و نسبت به ۳ ماهه مشابه سال قبل ۱۴/۷ درصد افزایش نشان می‌دهد.
شاخص مذکور در ۱۲ ماه منتهی به آذرماه ۱۳۹۳ نسبت به ۱۲ ماه منتهی به آذرماه ۱۳۹۲ معادل ۱۷/۵ درصد افزایش داشته است.
شاخص بهای مسکن اجاری در شهرهای متوسط در ۳ ماهه سوم سال ۱۳۹۳ به عدد ۱۵۷/۸ رسید که نسبت به ۳ ماهه قبل به میزان ۳/۷ درصد و نسبت به ۳ ماهه مشابه سال گذشته ۱۳/۶ درصد افزایش داشته است.
شاخص مذکور در ۱۲ ماه منتهی به آذرماه ۱۳۹۳ نسبت به ۱۲ ماه منتهی به آذرماه ۱۳۹۲ معادل ۱۵/۸ درصد افزایش نشان می‌دهد.

بورس

رابطه بین بازارهای مسکن و سهام

نتایج پژوهش دانشگاهی دانشیار دانشگاه بوعلی‌سینا همدان درباره نوع ارتباط بین بازارهای مسکن و سهام نشان می‌دهد نسبت منطقی، مشخص و معناداری بین نرخ رشد قیمت مسکن و نرخ رشد شاخص بورس در بلندمدت وجود ندارد؛ با این حال، یکی از ۲ فرضیه قدیمی درباره نحوه اثرگذاری این دو بر یکدیگر را نمی‌توان رد کرد.
در تحقیق علمی دانشگاهی محسن ابراهیمی، نوسانات قیمت مسکن و شاخص بورس در بازه زمانی سال‌های ۷۶ تا ۹۱ مورد بررسی قرار گرفته و مشخص شده که اگرچه در برخی سال‌ها نوعی همسویی و سپس حرکات خلاف‌جهت بین نرخ رشد قیمت مسکن و نرخ قیمت سهام، اتفاق افتاده است اما در کل، نمی‌توان بین این ۲ بازار، رابطه منطقی و مشخص در نظر گرفت و متصور شد.
محتوای بررسی‌هایی که ابراهیمی در این تحقیق انجام داده، نشان از رد این فرضیه دارد که «تغییر قیمت‌های بورس دلیل تغییر قیمت‌های مسکن است»، اما در عین این فرضیه که «تغییر قیمت‌های مسکن علت تغییر قیمت‌های بورس است»، رد نمی‌شود.
به این ترتیب، با استناد به جزئیات تحقیق انجام شده، وجود رابطه علیت یک‌طرفه از سمت مسکن به بورس، قابل تکذیب نیست اما به طور قطع این رابطه شکل معکوس ندارد به این معنی که امواج ناشی از جهش یا ریزش شاخص بورس تأثیری بر قیمت مسکن ندارد.
محتوای تحقیق انجام شده، تصریح می‌کند: تغییرات قیمت مسکن می‌تواند به‌طور تقریبی دلیل تغییرات قیمت‌های بورس باشد به‌گونه‌ای که بروز شوک در قیمت مسکن یک تأثیر کوتاه‌مدت حداکثر معادل ۳ فصل بر شاخص بورس دارد و پس از آن، میزان این اثرگذاری خیلی سریع کاهش یافته و به صفر می‌رسد.
صرف‌نظر از نتایج این تحقیق، رخداد ۲ سال گذشته در بازارهای بورس و مسکن نشان می‌دهد در سال۹۲، سقوط از نقطه اوج قیمت در بازار سهام ۲ فصل دیرتر از شروع ریزش قیمت مسکن اتفاق افتاد. در بازار مسکن، منحنی قیمت در خردادماه ۹۲ به بالاترین سطح رسید و سپس از تیرماه سقوط آغاز شد در حالی‌که نزول شاخص بورس از نیمه‌های زمستان رخ داد.
هرچند تحولات بازارهای سهام و مسکن، ریشه‌ها و دلایل مختلف دارد اما فرضیه اثرپذیری بورس از مسکن، هم در آزمون علمی و هم در تحقیقات میدانی، قابل رؤیت است.

تقدیر وسپاس
بدینوسیله مراتب تقدیرو سپاس خود را از زحمات بی‌شائبه و همکاری‌های جناب آقایان
احمدرضا خزایی
مدیر محترم اوقاف و امور خیریه نهاوند
مهدی سوری
کارشناس امور فرهنگی اوقاف نهاوند
پیام بحیرایی
مدیریت جامعه‌القرآن برادران نهاوند
و اعضای محترم شورای اسلامی دهیار و هیأت امنای محترم روستای بیان
در امر ترویج فرهنگ قرآنی در این روستا به عمل می‌آوریم.
زهرا نظام اسلامی
مدیرمسئول خانه قرآن روستای بیان

نوبت دوم
آگهی مزایده عمومی
اداره کل پست استان همدان
در نظر دارد تعداد ۲ دستگاه وسایل نقلیه سنگین (کامیون) و قابل صدور سند خود را از طریق مزایده عمومی به فروش رساند لذا کلیه اشخاص حقیقی و یا حقوقی با در دست داشتن معرفی نامه کتبی و رعایت شرایط و موارد ذیل به دبیرخانه کمیسیون معاملات اداره کل پست استان همدان واقع در همدان کیلومتر ۵ بلوار بسیج مراجعه و یا از طریق پایگاه ملی اطلاع‌رسانی مناقصات معاونت برنامه‌ریزی و نظارت راهبردی ریاست جمهوری به آدرس: iets.mporg.ir اسناد مزایده را دریافت نمایند.
۱-مهلت دریافت اسناد مزایده: به مدت ۱۰ روز از مورخه ۹۳/۱۱/۰۷ تا پایان وقت اداری روز پنجشنبه مورخه ۹۳/۱۱/۱۶ می‌باشد.
۲-مهلت ارائه پاکات مزایده: از مورخه ۹۳/۱۱/۱۱ تا پایان وقت اداری روز پنجشنبه مورخه ۹۳/۱۱/۲۳ می باشد.
۳-سپرده شرکت در مزایده: ارائه ضمانت نامه بانکی از یکی از بانک‌ها و موسسات مالی تحت نظارت بانک مرکزی با اعتبار سه ماهه و قابل تمدید به میزان ۱۰ درصد مبلغ پیشنهادی در وجه اداره کل پست استان همدان
۴-زمان بازگشایی پاکات (الف، ب، ج) روز سه‌شنبه مورخه ۹۳/۱۱/۲۶ در محل اداره کل پست استان همدان واقع در همدان کیلومتر ۵ بلوار بسیج می‌باشد.
۵-اداره کل پست استان همدان با هر تعداد پاکت ارسال شده از سوی مزایده گران نسبت به بازگشایی پاکات ارسالی اقدام خواهد نمود.
۶- به پیشنهادهایی که فاقد مهر و امضاء مجاز، مشروط و مخدوش و به پیشنهادهایی که بعد از انقضای مهلت مقرر در فراخوان واصل می شود مطلقاً ترتیب اثر داده نخواهد شد.
روابط عمومی اداره کل پست استان همدان

فرم نظرخواهی در مورد ارزیابی زیست محیطی
سازمان حفاظت محیط زیست
الف- مشخصات طرح:
۱-نام طرح: کارخانه ذوب آهن غرب کشور ۲- مکان طرح: همدان، کیلومتر ۴۵ جاده سنندج، سه‌راهی داش بلاغ، کیلومتر ۷ جاده اسدآباد
۳- مشخصات طرح (نظیر: نوع تولید، میزان تولید، سطح زیربنا، سطح زمین طرح و...) وسعت زمین: ۴۸۰۰۰۰ مترمربع ، سطح زیر بنا: ۹۰۰۰ مترمربع نوع تولید: طرح تولید شمش چدن به ظرفیت ۴۸۰۰۰ تن و فرومنگنز به ظرفیت ۲۲۰۰۰ تن در سال
ب- آثار مثبت طرح:
۱-ایجاد اشتغال با توجه به میزان بالای بیکاری در سطح منطقه ۲- افزایش درآمد ارزی و اجرای اهداف اصل ۴۴ قانون اساسی جمهوری اسلامی ایران ۳-جلوگیری از واردات محصولات مشابه ۴- رونق صنایع مرتبط و سایر بخش‌های تولیدی و خدماتی کشور ۵- کاهش محرومیت و صنعتی شدن استان همدان ۶- امکان ایجاد و توسعه صنایع چدنی و فولاد در منطقه ۷- جلوگیری از مهاجرت
۸- ایجاد امنیت اقتصادی در منطقه و شکوفاسازی اقتصادی منطقه اسدآباد
ج- آثار منفی زیست محیطی طرح و اقدامات پیش‌بینی شده جهت کاهش آنها:
۱- آلودگی هوا:⇐کنترل دقیق شرایط احتراق و بهینه‌سازی سیستم‌های موجود با افزایش واحدهای خنک کننده گاز و استفاده از سیستم‌های تهنشینی (فیلتر کیسه‌ای) جهت حذف ذرات گرد و غبار ۲-آلودگی و کاهش سفره‌های آب زیرزمینی:⇐ ایجاد سیستم سیرکوله و تصفیه و استفاده مجدد از پسابهای تصفیه شده صنعتی و ایجاد تصفیه‌خانه فاضلاب بهداشتی. ۳-آلودگی حاصل از پسماند:⇐بکارگیری مدیریت پسماند به منظور دفع مناسب و اصولی پسماندهای ایجاد شده، تهیه ماشین‌آلات مناسب برای جابجایی مواد زائد.
(این قسمت توسط نظردهنده تکمیل می‌شود)
د- مشخصات فرد نظر دهنده:
۱-مشخصات فردی (تاریخ تولد، رشته تحصیلی، سطح تحصیلی و تجربه کاری):
۲-چرا این طرح برای شما اهمیت دارد؟ (نزدیک آن هستید؟ یا با تخصص شما تطابق دارد؟)
۳-آدرس، تلفن، فاکس و پست الکترونیکی (اختیاری):
ر-اظهار نظر:
آیا اجرای طرح را ضروری می‌دانید؟ بله ☐ خیر ☐ مشروط به رعایت شرایط ☐
(در صورتی که اظهار نظر مفصل‌تر است پیوست فرمایید).
فقط فرم‌هایی بررسی می‌شود که حداکثر یک ماه بعد از تاریخ آگهی به آدرس تهران، بزرگراه شهید همت، پارک طبیعت پردیسان، دفتر ارزیابی زیست محیطی رسیده باشد. نمابر: ۸۸۲۳۳۱۰۸ کدپستی: ۷۳۸۳۱۴۱۵۵ Email:info@doe.ir

مفقودی
کارت ملی به نام محمد عسگری فرزند احمد به شماره ملی ۳۸۶۰۸۸۱۲۸۰ متولد ۱۳۷۵ مفقود گردیده و از درجه اعتبار ساقط می‌باشد.

مفقودی
بیمه‌نامه رازی پژو ۴۰۵ به شماره بیمه نامه ۳۱۲۲۰۷۸۰/۹۳/۰۰۰۴۷۷ به شماره پلاک ۷۹۱س۳۵ ایران ۲۸ به شماره موتور ۱۲۴۸۳۱۲۷۰۲۷ به شماره شاسی ۸۳۰۵۸۱۷۶ به نام محمدرضا قندی به شماره شناسنامه ۱۹۱۸ مفقود گردیده و از درجه اعتبار ساقط می‌باشد.

مفقودی
کارت دانشجویی مرضیه خزاعی فرزند محسن به شماره شناسنامه ۹۷۱ رشته شیمی دانشگاه بوعلی‌سینا به شماره دانشجویی ۹۱۱۴۱۴۱۰۱۰ مفقود گردیده و از درجه اعتبار ساقط می‌باشد.

پیام تاریخ، تمدن و فرهنگ مادستان
The Message Of Madestan's History & Civilization & Culture
روزنامه همدان پیام
۱۱
شنبه ● ۱۱ بهمن‌ماه ۱۳۹۳ ● شماره ۲۲۷۷
ورزشی
varzesh@hamedanpayam.com

برگزاری دوره داوری قایقرانی به میزبانی همدان

دوره داوری درجه ۲ آب‌های آرام به میزبانی هیأت قایقرانی استان همدان برگزار می‌شود.
رئیس هیأت قایقرانی استان همدان با اشاره به برگزاری دوره داوری درجه ۲ آب‌های آرام در همدان گفت: دوره داوری درجه ۲ آب‌های آرام با حضور استان‌های همدان، تهران، چهارمحال و بختیاری، گیلان، فارس، مازندران و هرمزگان به میزبانی هیأت قایقرانی همدان برگزار خواهد شد. محمد ضروری افزود: زمان این دوره از سوی کمیته آموزش فدراسیون قایقرانی ۲۹ بهمن تا دوم اسفندماه اعلام شده است.
رئیس هیأت قایقرانی استان همدان با اشاره به شرایط شرکت در دوره داوری درجه ۲ آب‌های آرام گفت: دارا بودن حداقل مدرک دیپلم، کارت داوری درجه ۳، دارا بودن حداقل ۲۲ سال سن، آشنایی با اصطلاحات و جملات انگلیسی مربوط به داوری رشته آب‌های آرام و قضاوت در مسابقات استانی با تأیید هیأت قایقرانی استان و مسابقات رسمی فدراسیون شرایط علاقه‌مندان حضور در دوره داوری درجه ۲ آب‌های آرام است.
ضروری با بیان اینکه هر استان می‌تواند ۲ نفر شامل یک خانم و یک آقا را برای حضور در این دوره معرفی کند، بیان کرد: هیأت‌های قایقرانی علاقه‌مند به حضور در این دوره نیز باید نفرات خود را به فدراسیون معرفی کنند. وی با بیان اینکه استان همدان استعدادهای خوب و درخشانی در رشته قایقرانی دارد، گفت: همدان در سال‌های گذشته در رشته قایقرانی رشد داشته و حتی در مواردی از استان‌های صاحب دریا نیز جلوتر بوده به طوری که همدان در حال حاضر در رتبه هفتم کشور قرار دارد که برای استانی مانند همدان که فاصله طولانی با دریا دارد این جایگاه بسیار قابل توجه است.

خبر

هنوز کی‌روش سوژه روز است

حذف تیم ملی فوتبال ایران از مسابقات جام ملت‌های آسیا در استرالیا، امواجی از حمایت یا انتقاد علیه سرمربی تیم ملی را برانگیخت و موضوع ادامه یا قطع همکاری با وی هنوز هم به یکی از مهمترین بحث‌های ورزشی تبدیل شده است.
در حالی که روزهای گذشته بسیاری از کارشناسان، اهالی فوتبال و طرفداران آن، مرد پرتغالی فوتبال ایران را هدف انتقادهای خود قرار داده‌اند، نکته قابل تأمل استقبال شمار قابل توجهی از فوتبال‌دوستان از سرمربی و بازیکنان تیم ملی در فرودگاه یا فضای مجازی بود.
در شرایط کنونی، جامعه فوتبالی ما در ۲ سوی مرز قضاوت کارنامه کی‌روش قرار گرفته است. شماری با تأکید بر ناکارآمدی این مربی، خواهان گرفتن زمام هدایت تیم ملی از دست وی و دسته دیگر خواهان ادامه کار کی‌روش هستند.
کی‌روش که سابقه مربیگری در تیم باشگاهی مطرح «رئال مادرید» و تیم‌های ملی فوتبال «آفریقای جنوبی» و «پرتغال» را در کارنامه خود دارد، از ۱۶ فروردین‌ماه سال ۱۳۹۰ هدایت تیم ملی فوتبال کشورمان را بر عهده گرفت. هر چند قرارداد وی پس از حذف ایران در دور مقدماتی جام جهانی ۲۰۱۴ برزیل به پایان رسید، ولی این مربی با تمدید پرحاشیه قرارداد، کار خود را در تیم ملی فوتبال ادامه داد. پس از جام‌جهانی، کی‌روش به همراه تیم ملی در مسابقات جام ملت‌های آسیا ۲۰۱۵ شرکت کرد ولی با باخت جمعه گذشته تیمش در برابر تیم ملی عراق نتوانست به جمع ۴ تیم برتر رقابت‌ها راه یابد. همین مسأله سبب شد تا نظرهای متفاوتی در مورد کارنامه عملکرد وی ارائه شود.

منتقدان چه می‌گویند؟

منتقدان بر این باورند که کی‌روش یک مربی با تفکرات دفاعی است. آنها اعتقاد دارند الگوی کی‌روش شاید در مقابل قدرت‌های بزرگ فوتبال جهان برای ما کارایی داشته باشد ولی در سطح فوتبال قاره آسیا که ایران یکی از مهمترین قدرت‌های آن محسوب می‌شود، نمی‌توان به این روش محافظه‌کارانه تکیه کرد.
برخی از منتقدان بر این باورند هر چند در سال‌های گذشته مدیریت کی‌روش نظم خاصی به تیم ملی داد ولی این مربی هیچ اعتقادی به لیگ ایران نداشت تا جایی که بسیاری از بازیکنان تیم ملی را فقط بر حسب شاغل بودن در لیگ‌های خارج از کشور انتخاب کرد.
برخورد نامناسب با ستاره‌های تیم ملی و پیشکسوتان فوتبال یکی دیگر از محورهای انتقادها به سرمربی تیم ملی است. منتقدان، واکنش تند کی‌روش به سخنان اخیر سرمربیان پرسپولیس و استقلال را نمونه‌ای از این دست برخوردهای نامناسب می‌دانند.
برخی منتقدان هم کی‌روش را به فرافکنی و بهانه‌تراشی برای ناکامی در هدایت تیم ملی متهم کرده‌اند و وی را یک مربی تمام شده قلمداد می‌کنند.

موافقان چه می‌گویند؟

در جبهه موافقان کی‌روش، برخی در برابر انتقادها به سبک بازی و چیدمان تیم ملی، بر تفکرات و سبک مربیگری وی و نیز اولویت نتیجه‌گرایی در فوتبال مهر تأیید می‌زنند. آنها با اشاره به بازی‌های ایران در جام‌جهانی ۲۰۱۴ می‌گویند تیم ایران در این بازی‌ها با چیدمان دفاعی منسجم توانست نتایجی قابل قبول به دست آورد. این گروه با اشاره به نتایج بازی‌های تیم ملی در مرحله گروهی جام ملت‌های آسیا و گل نخوردن ایران در ۳ بازی نخست، اشتباه فاحش داور استرالیایی در بازی عراق را دلیل اصلی باز شدن دروازه ایران و حذف از رقابت‌ها می‌دانند. گروهی از موافقان حضور کی‌روش، ناکامی‌های وی را به نبود برنامه‌ریزی در فدراسیون فوتبال ربط می‌دهند و بر این باورند که فراهم نشدن امکانات لازم و بازی‌های تدارکاتی برای تیم ملی از مهمترین دلایل ناکامی در جام ملت‌های آسیا در استرالیا بوده است. با تمام این تفاسیر می‌توان این فرضیه را به میان آورد که ماجرای کی‌روش با فوتبال ما با این همه موافق و مخالف شاید طولانی‌مدت و ادامه‌دار باشد.

اتفاقی نو برای مو سپیدان ورزش

تشکیل انجمن پیشکسوتان ورزش برای این قشر مزایای خوبی به همراه خواهد داشت.
نماینده انجمن پیشکسوتان ورزش کشور گفت: توجه به موسپیدان ورزش باید در اولویت کاری مدیران ورزشی قرار گیرد. نگه‌داشتن احترام بزرگان و پیشکسوتان ورزش از واجبات است، ضمن اینکه نباید زحمات این قشر در سال‌های نه چندان دور به باد فراموشی سپرده شود.
جعفر نادری‌فر در ادامه یادآور شد: شناسایی در زمینه بهبود وضعیت روحی، معرفی پیشکسوتان به عنوان الگو به نسل جدید، برگزاری مسابقات ورزشی و فراهم کردن امکانات تفریحی و رفاهی و همچنین ارج نهادن به جایگاه و منزلت پیشکسوتان از رویکردهای انجمن پیشکسوتان ورزش در همدان است.
به گزارش ایسنا؛ نادری‌فر با اشاره به اینکه ریاست انجمن پیشکسوتان ورزش ایران بر عهده "بهرام افشارزاده"، مدیرعامل باشگاه استقلال و دبیر سابق کمیته ملی المپیک است، اعلام کرد: این انجمن در ۱۸ استان کشور فعال شده است.
نماینده انجمن پیشکسوتان ورزش کشور، این انجمن را بازوی مشورتی اداره کل ورزش‌وجوانان استان دانست و اظهار امیدواری کرد که بتوان با حمایت‌های بیشتر رشد و تعالی را برای ورزشکاران همدانی مهیا و زمینه جهش آنها را به سوی عرصه‌های رقابت و مسابقات ملی و نیز بین‌المللی فراهم کرد.

فوتبال، صاحب‌خانه دل‌ها؛

با تو هر روز درگیر حاشیه‌ایم اما...

این فوتبال لعنتی بی‌خیال ما نمی‌شود، هرچه باشد محبوب قلب‌هاست و بی‌مانند! بخش زیادی از خاطرات شیرین بچگی‌مان را به این ورزش لعنتی اما دوست داشتنی مدیونیم.
تمام دنیا را هم که زیر و رو کنیم باز سخت است که بتوانیم دلخوشی‌ای بهتر از این فوتبال لعنتی برای خود دست و پا کنیم. فوتبال زیباست، چون در یک کلام بی‌رحم است!
بچه که بودیم ثانیه‌ها را می‌شمردیم تا تقویم برسد به گرم‌ترین فصل سال و نود و چند روز تعطیلی! تعطیلاتی که در آن فقط فوتبال بود و فوتبال. این ورزش دوست‌داشتنی، این رشته لعنتی که تمام زندگی‌مان را درگیر خود می‌کرد.
در بیداری، با توپ چند لایه پلاستیکی و با کفش‌های پاره که روی آن نه "نایک" حک شده بود نه "آدیداس"، این کوچه و آن کوچه می‌شدیم تا از لابه‌لای دعواهای پیرزن‌های محله عبور کرده تا برسیم به یک کوچه خلوت و کاشتن دروازه و یارکشی! بساط گل کوچیک همیشه به راه بود، بساط بازی‌هایی من درآوردی مثل "آقای گل" همیشه در محله‌ها به راه بود!
در خواب هم برای خود رؤیاها که نمی‌بافتیم. رؤیای بازی در تیم‌های محبوب سرخابی و اگر یکی خیلی خوش‌بین بود با همان پیراهن رئال مادرید یا لیورپول که به رختخواب می‌رفت، خواب بازی در چنین تیم‌هایی را هم می‌دید!
همه زندگی‌مان را فوتبال لعنتی گرفتار خود کرده بود. صبح فوتبال، عصر فوتبال و شاید شب هم فوتبال. فقط زمین بازی فرق می‌کرد. یکی که جیبش پر بود از اسکناس‌های تانخورده و رنگارنگ، از فرصت استفاده می‌کرد و به سالن‌های ورزشی می‌رفت. یکی هم که در خوش بینانه‌ترین حالت پول‌های مچاله شده نه چندان باارزش از نظر ریالی، ته جیبش پیدا می‌شد همان فوتبال محلات و بازی در زمین‌های خاکی را ترجیح می‌داد.
آری، فوتبال لعنتی از همان جا بی‌رحم بودن خود را آغاز کرد. از همان جایی که یکی هنگام زدن ضربه پنالتی و برای در امان ماندن از دعوا و دست به یقه‌شدن از هم تیمی‌های خود خواهش کرد روی آجرهایی بایستند که در قامت تیرک‌های عمودی دروازه خود را نشان دهند! اما کمی آن طرف‌تر آقازاده‌ها به سالن‌های ورزشی می‌رفتند و در گرم‌ترین روزهای سال، فوتبال را در سالن‌هایی سرپوشیده تجربه می‌کردند که تورهای دروازه‌شان رنگارنگ بود و تیرک‌هایشان هم به زمین چسبیده!
این فوتبال بود که معدل درس‌هایمان را پایین آورد! شب‌ها تا دیروقت پای تلویزیون ماندن و فردا صبح بیدار شدن با چشم‌هایی که انگار از حدقه بیرون زده بود! چرت‌زدن سر کلاس و عاجز بودن از هرگونه پاسخ به آقا معلم به سبب همین بیدار ماندن‌ها، همین فوتبال بازی کردن‌ها و فوتبال تماشا کردن‌ها!
فوتبال بود که موجب شد به دلیل دیدن بازی‌های تیم محبوب داخلی، زنگ آخر را به قول خودمان جیم بزنیم و فردای همان روز سیلی یا چوب محکم ناظم را به جان بخریم! همین ورزش دوست داشتنی بود که سبب شد غیبت کنیم به خاطر دیدن دربی‌هایی که وسط هفته برگزار می‌شد.
آن خاطرات بعضاً تلخ، آن زخم‌هایی که هیچ‌وقت مرهم پیدا نکرد، آن دعواهایی که به خاطر نبود یک داور بی‌طرف تجربه کردیم، آن جر و بحث‌هایی که با پدر و مادر مخالف فوتبال داشتیم، آن مشت‌ها که به شیشه میز تلویزیون به خاطر خوردن گل در دقایق پایانی بازی زدیم و... همه تا به امروز همراه ماست. فوتبال است دیگر، همه این‌ها به خاطر بی‌رحم بودن آن است. همه این‌ها امروز برای ما به طرز دیگری رقم می‌خورد و اینگونه است که فوتبال تا ابد با ماست و ما همراه همیشگی این ورزش لعنتی!
این فوتبال لعنتی خاطرات دوران کودکی ما را به خود درگیر کرده است. این فوتبال بود که موجب شد حتی در روزهایی غیر از تابستان چه شیطنت‌ها که به آن دست نزنیم.
آری سخن از فوتبال است، ورزشی که با آن هر روز درگیر حاشیه‌ایم و آنهایی که در این وادی هستند محال ممکن است که معنی حاشیه را درک نکرده باشند. اصلاً در مملکت ما حاشیه‌هاست که آن را جذاب کرده و کمتر کسی می‌داند این قضیه را کتمان کند.
هرروز چه سوژه‌ها که به خود اختصاص نمی‌دهد. از قلیان‌کشی بازیکنان تیم ملی امید بگیرید تا خطایی که چند فوتبالیست به خاطر کارت‌های جعلی پایان خدمت مرتکب شدند، با این حال و با تمام اتفاق‌های ناپسندی که در این دنیای جذاب رخ می‌دهد باز ما دوستدار این فوتبال لعنتی هستیم.
نمی‌دانیم از ما چه می‌خواهد این فوتبال لعنتی! فوتبالی که در آن پول حرف اول و آخر را می‌زند، فوتبالی که در آن بی‌اخلاقی رواج پیدا کرده و کمتر کسی دیگر می‌تواند یک فوتبالیست را برای خود الگو قرار دهد، فوتبالی که در آن تعصب رنگ باخته و فوتبالی که محل تمرین آن پر شده از ماشین‌های کلاسیک و آنچنانی هنوز هم محبوب قلب‌هاست. خاطرات تلخ اما دوست‌داشتنی فوتبال از دیروز با ما بوده و فردا روز هم تکرار می‌شود. چه روزها و لحظه‌ها که به خاطر این فوتبال لعنتی، زانوی غم بغل گرفته‌ایم اما فردای آن روز امید بیشتر برایمان معنا شد. امروز در جام ملت‌ها نتیجه را واگذار کرده‌ایم اما برای فردا بیشتر امید داریم.
این قاعده فوتبال لعنتی و دوست‌داشتنی است؛ امید، عشق، علاقه، فریاد، اشک، بغض، لبخند و صدها واژه دیگر برای تثبیت بزرگی فوتبال لعنتی!

پیشخوان

۱

برد فوتبالیست‌های همدان در لیگ برتر نونهالان کشور

در ادامه مسابقات لیگ برتر فوتبال نونهالان کشور و در هفته سیزدهم این رقابت‌ها تیم شهرداری به پیروزی رسید. به گزارش روابط عمومی اداره کل ورزش‌وجوانان استان همدان، این رقابت‌ها در ورزشگاه ملت همدان برگزار شد و نونهالان شهرداری همدان میزبان کادوس آستارا بودند.
در این دیدار تیم شهرداری همدان توانست با گل دقیقه ۷۴ محمدرضا همایی‌فر به پیروزی برسد. در هفته چهاردهم و هفته پایانی این مسابقات، نونهالان شهرداری همدان میهمان ملوان بندرانزلی خواهند بود.

۲

برگزاری همزمان مسابقات تکواندوی جام فجر در استان

مسابقات تکواندوی جام فجر استان به طور همزمان در شهرستان‌های تویسرکان، بهار و اسدآباد برگزار می‌شود. مسابقات تکواندوی ۳ جانبه جام فجر با حضور تیم‌های نهاوند، تویسرکان و ملایر به میزبانی شهرستان تویسرکان در رده سنی نونهالان و خردسالان برگزار می‌شود. همچنین مسابقات قهرمانی جام فجر تکواندوی بانوان جمعه ۱۷ بهمن‌ماه در مجموعه ورزشی کارگران شهرستان اسدآباد در ۲ رده سنی نونهالان و نوجوانان برگزار خواهد شد. در این دوره از رقابت‌ها مریم مرادی، راضیه خدابنده‌لو، فاطمه محمد علیزاده، فروزان باباحیدری، سحر شکری بابایی، آذر مهرابی‌عطارد و شیرین خضریان قضاوت خواهند کرد.

۳

قضاوت ۴ داور همدانی در لیگ برتر و دسته یک فوتبال کشور

۴ داور همدانی در هفته هجدهم لیگ برتر و هفته دوازدهم لیگ دسته یک فوتبال کشور سوت زدند. بیژن حیدری، پیام حیدری، مهدی الوندی و داود محرابی از داوران برتر فوتبال کشورمان برای قضاوت در این هفته از مسابقات لیگ برتر و دسته یک برگزیده شدند. حیدری دیدار تیم‌های ملوان و تراکتورسازی در چارچوب هفته هجدهم مسابقات لیگ برتر فوتبال کشور که روز گذشته در انزلی برگزار شد را قضاوت کرد. همچنین کمیته داوران فدراسیون قضاوت دیدار تیم‌های داماش گیلان و شهرداری تبریز در چارچوب هفته دوازدهم مسابقات لیگ دسته یک فوتبال کشور را به کادر داوری همدان متشکل از پیام حیدری، مهدی الوندی و داوود محرابی سپرد.

۴

خبر

لحظه شماری پاسی‌ها برای آغاز مجدد لیگ دسته یک

بازیکنان پاس همدان در شرایط روحی و روانی خوبی قرار دارند و برای آغاز مسابقات لیگ دسته یک فوتبال لحظه شماری می‌کنند.
مدیرعامل تیم فوتبال پاس همدان با اشاره به بازی‌های تدارکاتی از جمله دیدار با ذوب‌آهن در نیم فصل گفت: تلاش بازیکنان در این بازی‌ها ستودنی بود. البته در نیمه دوم بازی با ذوب‌آهن سرمربی تیم از جوانان استفاده کرد و این شکست خوبی بود تا بازیکنان برای بازی‌های لیگ دسته یک درس بگیرند. بهرام یدی با اشاره به لغو دیدار تدارکاتی تیم فوتبال پاس همدان با تیم لیگ برتری صبای قم گفت: این دیدار به علت زودتر برگزار شدن بازی‌های لیگ برتر لغو شد.
وی بیان کرد: در تعطیلات نیم فصل بازی‌های تدارکاتی خوبی برگزار شد که خروجی خوبی برای تیم داشت و جوانان نیز در این دیدارهای تدارکاتی خود را به مربیان تیم نشان دادند تا درصورت صلاح‌دید کادرفنی، در بازی‌های رسمی از آنها استفاده شود.
وی با اشاره به پایان یافتن هفته نقل‌وانتقالات بازیکن در لیگ دسته یک فوتبال گفت: در مدت نقل‌وانتقالات ۳ بازیکن خوب فوتبال کشورمان مجتبی زارع، صمد اکبری و محمد برجلو به پاس اضافه شدند.
مدیرعامل تیم فوتبال پاس همدان با بیان اینکه به چیزی که مدنظر بود نرسیدیم و متأسفانه چند بازیکن مدنظر به دلیل مسائل مالی جذب نشدند، درباره مسائل مالی تیم فوتبال پاس همدان گفت: با توجه به اینکه تیم همدان در کورس قهرمانی قرار دارد و سایر تیم‌ها مانند مس رفسنجان و نفت آبادان از نظر مالی پرداخت‌های بهتری نسبت به پاس داشته‌اند این مسأله موجب نگرانی شده است.
به گزارش مهر؛ وی ادامه داد: اگر پول به باشگاه پرداخت نشود و یا پول به‌موقع در نیم فصل دوم به باشگاه تزریق نشود به طور قطع به اهدافی که مدنظر است نخواهیم رسید و تیم ضربه خواهد خورد. یدی با بیان اینکه امیدواریم اینگونه نشود و مسئولان در نیم فصل دوم با توجه به حساسیت زیاد مسابقات حمایت‌های خوبی از باشگاه داشته باشند، گفت: نباید تیم از نظر مالی وارد حاشیه شود.

مصوبات شورای ورزش همگانی همدان پیگیری نشده است

مشاور عالی فدراسیون و رئیس هیأت ورزش‌های همگانی استان همدان گفت: متأسفانه با گذشت حدود یکسال از دومین نشست شورای ورزش همگانی، مصوبات آن همچنان خاک می‌خورد و اثری از پیگیری و اعلان نتیجه آن است.
هادی سبزواری افزود: دومین نشست شورای ورزش همگانی استان همدان اسفندماه سال گذشته با حضور جمعی از مسئولان برگزار و مصوباتی به همراه داشت که تاکنون نه از تداوم تشکیل شورای ورزش همگانی خبری است و نه اینکه نتیجه مصوبات مشخص شده است.
وی اضافه کرد: در نخستین نشست این شورا قرار شد فرمانداران شهرستان‌های استان همدان و دبیران کمیته‌های ۵ گانه مصوبه‌های تعیین شده را پیگیری و اجرایی کنند اما تاکنون اثری از فعالیت‌ها در این حوزه همگانی وجود ندارد.
سبزواری خاطرنشان کرد: تشکیل شورای ورزش همگانی خواست مسئولان اجرایی کشور به ویژه وزارت ورزش‌وجوانان است که در تمامی استان‌ها تشکیل می‌شود و در حال انجام است و انتظار داریم مسئولان استان نیز درباره پیگیری این شورا که ارتباط مستقیم و تاثیرگذار در روند سلامت جامعه و ترویج ورزش در بین خانواده‌ها دارد، اقدام کنند.
به گزارش ایرنا؛ وی اظهار کرد: توسعه ورزش همگانی نیازمند عزم ملی است و همه باید در تحقق رهنمودهای رهبر معظم انقلاب مبنی بر توجه ویژه به ورزش همگانی تلاش کنند و اکنون درخواست پیگیری برگزاری شورای ورزش همگانی را از مسئولان استان داریم.
سبزواری گفت: هدف اصلی تشکیل شورای توسعه ورزش همگانی، ترویج این ورزش از طریق فراهم آوردن زمینه‌های مناسب برای افزایش انگیزه و رغبت قشرهای مختلف جامعه به تحرک و فعالیت‌های ورزشی است.
وی بیان کرد: سیاستگذاری در راستای آموزش، تجهیز و پشتیبانی ورزش‌های همگانی و سیاستگذاری و برنامه‌ریزی برای توسعه سلامت و نشاط جامعه و ترغیب نسل جوان و قشرهای مختلف جامعه از طریق ورزش از دیگر اهداف تشکیل این شوراست که انتظار داریم باز هم شاهد تشکیل نشست‌ها و راهبردی شدن شورا باشیم. سبزواری اظهار کرد: در سال‌های اخیر گام‌های مهمی در توسعه ورزش همگانی در استان همدان برداشته شد، در حالی که سال ۸۶ رتبه ۲۶ کشور را داشتیم هم‌اینک با تلاش‌های انجام شده در اداره کل ورزش‌وجوانان و هیأت همگانی و نیز حمایت مسئولان ورزش همگانی در بین ۳ استان برتر کشور قرار گرفته‌ایم.
سبزواری یادآور شد: شورای ورزش همگانی همدان با هدف سیاستگذاری، برنامه‌ریزی و نظارت در راستای توسعه این ورزش در تمام دستگاه‌ها و نهادهای دولتی، غیردولتی و خصوصی تشکیل شد و اکنون انتظار داریم مسئولان استان در راستای تداوم برنامه‌های شورا اقدام کنند.
هم‌اکنون بیش از ۱۷ هزار ورزشکار سازمان‌یافته در ورزش همگانی استان همدان فعالیت دارند که البته آمارهای غیررسمی نشان از فعالیت تفریحی و پراکنده بیش از ۵۰۰ هزار نفر در ورزش‌های همگانی این استان دارد.

قابل توجه خدمتگزاران نظام مقدس جمهوری اسلامی در استان، شرکت‌ها و موسسات خصوصی و دولتی
روزنامه همدان پیام منتشر می کند
در قالب مجله
به مناسبت فرا رسیدن دهه مبارک فجر
سومین ویژه‌نامه عملکرد دستگاه‌های اجرایی استان و تبلیغات و گزارش توانمندی های شرکت های خصوصی

ملایر: میدان امام، خیابان شهدا، نرسیده به میدان زندیه، ساختمان نبش بن‌بست زنداکبری، واحد ۲
تلفن تماس: ۳۲۲۵۲۲۰۰ سرپرست خانم شوبیری ۰۹۳۶۵۶۶۶۱۳۳
نهاوند: خیابان دانش، مجتمع فرهنگی و هنری امام خمینی(ره) طبقه اول سرپرست خانم کمالوند
تلفن تماس: ۳۳۲۳۱۸۵۱- ۰۹۱۸۷۱۰۱۸۶۱
تویسرکان: تلفن تماس: ۳۸۲۶۴۴۳۳-۰۸۱ - ۰۹۱۸۳۵۰۸۷۳۹
کبودراهنگ: خیابان امام خمینی(ره)، جنب میوه فروشی مصطفایی، طبقه دوم تلفن تماس: ۳۵۲۲۰۷۷۰
سرپرست خانم حمیدی ۰۹۱۸۳۱۹۳۴۹۸
بهار: خانم بهارلو ۰۹۳۶۳۴۴۴۱۹۱
صالح‌آباد: بلوار شهرداری تلفن: سرپرست خانم ابراهیمی ۰۹۱۸۳۱۹۱۴۴۲
اسدآباد: ۳۸۲۶۴۴۳۳-۰۸۱
لالجین: لالجین ابتدای خیابان ایثارگران تلفن: ۳۴۵۲۵۵۵۵ - سرپرست آقای رجبی راغب ۰۹۱۸۹۰۸۵۵۱۴
فامنین: پارک ملت، کوچه ۱۸متری ملیحی: ۳۶۸۲۶۴۴۰-۳۶۸۲۷۷۷۱ فکس- سرپرست آقای قاسملو۰۹۱۰۱۸۷۱۹۰۳
رزن: سه‌راهی قروه، جنب مسجد صاحب الزمان (عج) تلفن: سرپرست آقای هوشمندی ۰۹۱۸۴۴۱۸۵۱۵- ۳۶۲۲۵۸۲۴
سردرود: بخشداری سردرود سرپرست خانم کوکبی ۰۹۱۸۹۱۲۰۷۹۴
شیرین‌سو: سرپرست آقای طاقتی تلفن: ۰۹۱۸۹۱۳۴۰۹۰
برزول و گیان: سرپرست خانم کمالوند ۰۹۱۸۷۱۰۱۸۶۱
قهاوند: خیابان امام خمینی (ره) روبروی پارک بعثت کامپیوتر جواد سرپرست آقای رمضانی ۳۸۴۶۲۱۷۶- ۰۹۱۸۳۱۳۲۶۱۷
علاقمندان چاپ مطالب و گزارشات در این مجله می‌توانند در شهرستان‌ها به دفاتر نمایندگی و در مرکز استان به آدرس همدان، خیابان مهدیه، روبروی دبیرستان شریعتی ساختمان پیام مراجعه و یا با شماره تلفن ۳۸۲۶۴۴۳۳-۰۸۱ واحد بازرگانی تماس حاصل نمایند

روزنامه اجتماعی، سیاسی، فرهنگی، اقتصادی

The Message Of Madestan's History & Civilization & Culture

روزنامه همدان پیام

www.HamedanPayam.com

پیام تاریخ تمدن و فرهنگ مادستان

● شنبه ● ۱۱ بهمن‌ماه ۱۳۹۳ ● ۱۰ ربیع‌الثانی ۱۴۳۶ ● ۳۱ ژانویه ۲۰۱۵ ● سال دهم ● شماره ۲۲۷۷

روزنامه صبح استان

صاحب امتیاز و مدیر مسئول: نصرت ا... طاقتی احسن

سردبیر: یدا... طاقتی احسن

نشانی: همدان، ابتدای خیابان مهدیه، روبروی دبیرستان شریعتی ساختمان پیام

صندوق پستی: ۶۶۶ - ۶۵۱۵۵

تلفن: ۳۸۲۶۴۴۳۳ - ۰۸۱(ویژه) نمابر: ۳۸۲۷۹۰۱۳-۰۸۱

سردبیر: ۰۹۱۸۳۱۵۱۴۳۷ آگهی: ۳۸۲۶۴۴۳۳-۰۸۱

لیتوگرافی و چاپ: پیام رسانه (۳۸۲۷۴۰۸۲ - ۰۸۱)

پایگاه اینترنتی.....www.Hamedanpayam.com

ارتباط با روزنامه.....۱۰۰۰۶۰۶۶

ارتباط با روزنامه.....info@Hamedanpayam.com

Hamedanpeyam@yahoo.com

ارتباط با مدیرمسئول.....modir@Hamedanpayam.com

ارتباط با سردبیر.....sardabir@Hamedanpayam.com

سرویس آگهی.....agahi@hamedanpayam.com

سرویس اشتراک.....eshterak@hamedanpayam.com

چاپخانه پیام‌رسانه.....litohoma@yahoo.com

▪ اوقات شرعی

اذان ظهر	۱۲:۲۹
غروب خورشید	۱۷:۴۳
اذان مغرب	۱۸:۰۲
نیمه شب شرعی	۲۳:۴۷
اذان صبح فردا	۰۵:۵۰
طلوع خورشید فردا	۰۷:۱۵

» منبع: موسسه ژئوفیزیک تهران

▪ آب و هوا

پیش‌بینی وضع هوا:

نیمه ابری تا ابری وزش شدید باد و بارش پراکنده برف وباران

شهرستان	همدان	ملایر	تویسرکان	نهاوند	کبودرآهنگ	رزن	فامنین	قهاوند	اسدآباد	بهار
۱۰	۸	۱۰	۸	۱۰	۶	۸	۷	۶	-	
۱-	۴	۳	۶	۲-	۰	۲-	۰	۲	-	
۷۵	۶۵	۷۰	۶۰	۷۰	۷۵	۷۰	۶۰	۷۵	-	

▪ حدیث

امام پس از من، حسن است و پس از حسن فرزندش قائم؛ همو که زمین را پر از عدل و داد می کند

» امام حسن عسگری (ع)

عاشقان محمد(ص)

گوناگون

خنده غذا را هضم می‌کند

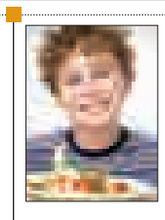

سر سفره و موقع صرف غذا باید مطالب نشاط‌آور و مفرح بیان شود؛ زیرا خنده و شادی دستگاه گوارش را تحریک می‌کند که موجب هضم بهتر غذا می‌شود. یک کارشناس طب سنتی درباره تدابیر تقویت معده گفت: غذا باید به خوبی جویده شود تا کاملاً با بزاق دهان آغشته و سپس فرو داده شود. به گزارش تسنیم، سید جواد علوی افزود: ممکن است برخی افراد غذا را به خوبی نجوند، ولی هیچ وقت هم دچار مشکلات گوارشی نشوند؛ زیرا همه افراد دارای سیستم گوارشی یکسان نیستند و برخی دارای معده قوی با جدار ضخیم که مانند سنگدان مرغ است، هستند. این کارشناس طب سنتی گفت: دارندگان چنین معده‌هایی می‌توانند غذاهای سخت و درست نجویده شده را خود نرم کنند.

ساخت بلندترین آسانسور جهان

تا پایان دهه جاری میلادی، رکورد ساخت بلندترین برج و آسانسور جهان شکسته خواهد شد.

به گزارش ایسنا، کابل‌های فولادی که در آسانسور مورد استفاده قرار می‌گیرند، بسیار سنگین بوده و علاوه بر افزایش مدت زمان سپری کردن مسیر، حداکثر تا ارتفاع ۵۰۰ متری قابل استفاده و در بسیاری از آسمان‌خراش‌ها، افراد مجبور به پیاده شدن و استفاده از آسانسوری دیگر برای رسیدن به طبقه‌های بالاتر هستند. محققان پیش‌بینی می‌کنند که تا سال ۲۰۳۰ نسل جدیدی از آسانسورها بر پایه فناوری قطارهای مغناطیسی بر روی آسمان‌خراش‌های عظیم نصب شوند.

چاپگری که غذا تولید می‌کند

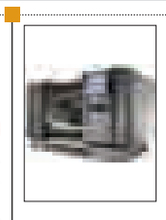

فودینی نام این چاپگر ۳ بعدی است که قادر به تولید غذای یک شهر است.

به گزارش باشگاه خبرنگاران، شرکتی اسپانیایی مدعی شده که آمادگی عرضه انواع غذا را از طریق چاپ ۳ بعدی در جهان دارد.

ماده اولیه این چاپگر که مواد خوراکی است با طراحی و ترکیب مواد مختلف قدرت آن را دارد تا هرگونه طعم و مزه‌ای را که مشتری تقاضا می‌کند به او عرضه کند. فودینی نام این چاپگر ۳ بعدی است که از فولاد ضدزنگ ساخته شده و قادر است روزانه برای یک شهر غذا چاپ کند. متصل بودن این چاپگر به اینترنت و شبکه، به مشتری این امکان را می‌دهد تا غذای خود را به صورت بر خط خود تولید و تنها در عرض چند دقیقه تحویل بگیرد.

مصرف لبنیات در ایران یک سوم استانداردهای جهانی

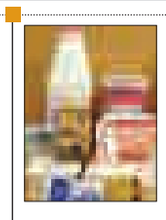

در حالی شاهد کاهش مصرف این ماده غذایی هستیم که سرانه مصرف لبنیات در کشور یک‌سوم استاندارد جهانی است.

رئیس انستیتو تحقیقات تغذیه‌ای و صنایع غذایی کشور گفت: شیر جزء اقلام غذایی پرارزش است که در تغذیه روزانه باید مورد توجه جدی قرار گیرد.

به گزارش عرش نیوز، مجید حاجی‌فرجی افزود: براساس استانداردهای جهانی، برای تأمین و جذب بخش اعظم کلسیم مورد نیاز بدن باید هر فرد روزانه حداقل ۲ تا ۳ لیوان شیر مصرف کند.

وی اظهار کرد: در کشورهای پیشرفته سرانه مصرف شیر ۴۸۰ لیتر(۳ لیوان) در روز است که این میزان در کشور ما رعایت نمی‌شود.

رنگ و مد در کشورمان مُرده!

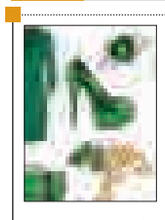

با توجه به اینکه این روزها هیچ واردات رسمی پوشاکی در کشور وجود ندارد، متأسفانه رنگ و مد در کشورمان مُرده است.

قائم مقام وزیر صنعت، معدن و تجارت با اشاره به انگیزه‌های موجود برای قاچاق پوشاک، که به ورود غیرقانونی و قاچاق البسه و برندهای مختلف به کشور دامن می‌زند گفت: یکی از نکات کلیدی موجود در بخش نساجی کشور، لزوم توجه تولیدکنندگان به خواست مصرف‌کننده است؛ به عبارت دیگر اگر تولیدکنندگان به نیاز مصرف‌کنندگان بی‌توجه باشند قطعاً با مشکل روبه‌رو خواهند شد. مجتبی خسروتاج در گفت‌وگو با تسنیم، افزود: طبیعتاً مصرف‌کنندگان با توجه به قرارگیری در معرض بمباران اطلاعات رسانه‌ای و تبلیغی، از تولیدات و محصولات برندهای مختلف دنیا و حتی قیمت عرضه این محصولات مطلع هستند.

کدبانو

قطاب کدو حلوایی

مواد لازم برای خمیر:

- آرد: ۳۰۰ گرم
- کره: ۱۷۵ گرم
- پودر شکر: ۹۰ گرم
- آب: ۲ قاشق غذاخوری
- وانیل: یک‌سوم قاشق چای‌خوری
- هل مایع: ۲ قطره
- زرده تخم‌مرغ: یک عدد

مواد لازم برای داخل قطاب:

- پودر بیسکویت وانیلی: ۱۵۰ گرم
- پوره کدو حلوایی: ۵۰۰ گرم
- خلال بادام: ۷۵ گرم
- پودر گردو: ۵۰ گرم
- پودر هل و پودر دارچین: از هر کدام یک قاشق چای‌خوری
- خرما: در صورت دلخواه

روش تهیه:

۱. تمامی مواد خمیر را داخل کاسه‌ای گود ریخته و همه را با هم چنگ می‌زنیم تا خمیر یکدست شود. این کار را می‌توانیم با چرخ خمیرزن همزن برقی نیز انجام دهیم. خمیر حاصل را ۱۵ دقیقه در نایلون کنار می‌گذاریم تا استراحت کند. ۲. در این فاصله تمامی مواد داخل قطاب را با هم مخلوط می‌کنیم. حالا خمیر را به قطر (۴ میلی‌متر) پهن کرده، با کاتر گرد به قطر (۵ سانتیمتر) برش می‌زنیم و یک قاشق چای‌خوری از مواد آماده شده را بین آن می‌گذاریم و دایره را از وسط تا می‌کنیم.

۳. دو لبه خمیر که به هم رسیده را با دست به هم چسبانده و می‌پیچیم تا خوش‌فرم شود. روی قطاب‌ها را با «کرم پرس» فرم داده و داخل سینی فر که نیازی به چرب کردن ندارد، می‌چینیم. سینی را به مدت ۲۰دقیقه روی پنجره وسط فر که از قبل با دمای ۱۸۰درجه سانتی‌گراد گرم کرده‌ایم قرار داده و می‌پزیم، درنهایت روی قطاب‌ها را با پودر شکر تزئین می‌کنیم.

برف نیامده خوردنی است!

پرسشی که میلیون‌ها تن در سراسر جهان در فصل زمستان از خود می‌پرسند و معمولاً پاسخ آن را نیز نمی‌دانند این است که آیا می‌توان برف را خورد؟ محققان خوردن برف را در شرایطی خاص بدون خطر می‌دانند.

امسال در برخی کشورهای نیمکره شمالی زمین بارش برف در حد قابل توجهی بود. افراد زیادی به قدم زدن در زیر بارش برف علاقه دارند و برخی نیز پا را فراتر گذاشته و اقدام به خوردن برف می‌کنند. اما در همان لحظه‌ها این سؤال را از خود می‌پرسند که از نظر علمی کار درستی انجام می‌دهند؟

آن نولین، استاد علوم اقیانوس‌شناسی، اتمسفریک و زمین دانشگاه ارگان می‌گوید: معمولاً زمانی که برف می‌بارد مردم علاقه دارند که کمی از آن را بخورند اما در این میان نکاتی وجود دارد که باید به آن توجه کرد.

وی که به بررسی یخ و برف در سیستم‌های آب و هوایی می‌پردازد معتقد است: بیشتر برفی که می‌بارد اینقدر تمیز است که بتوان آن را مانند آب نوشیدنی استفاده کرد.

این محقق ادامه می‌دهد: دانه‌های برف در مسیر ابرها تا زمین مسیر طولانی را سپری می‌کنند. مولکول‌های آب سرد به ذرات معلق گرد و غبار موجود در هوا یا گرده‌های شناور چسبیده و در نهایت کریستال‌های یخی را تشکیل می‌دهند.

به عقیده نولین، این ذرات همان ذراتی هستند که معمولاً همراه با هوای تنفسی وارد شش‌هایمان می‌شود. از آن گذشته دانه‌های برف در مقایسه با قطره‌های باران دیرتر ذرات آلاینده موجود در هوا را به خود جذب کرده و به تبع آن دیرتر آلوده می‌شوند.

از نظر علمی خوردن دانه‌های برف به محض اینکه روی زمین می‌نشینند مشکلی ندارد اما به تدریج و در فرایندی موسوم به «رسوب خشک» ذرات گرد و غبار به آنها چسبیده و به تدریج تیره می‌شوند.

به گفته این محقق در این مرحله معمولاً برف موجود بر روی زمین تا حد محسوسی به رنگ صورتی کمرنگ درمی‌آید که ناشی از وجود ذرات ریز جلبکی است که خوردن آن در این وضعیت مشکلاتی را برای سیستم هاضمه ایجاد می‌کند.

چند توصیه برای افراد شب کار

برای افراد شب‌کار، چرخه طبیعی خواب و بیداری از حالت عادی خارج می‌شود و مدیریت خواب برای این افراد کمی دشوارتر است.

به گزارش ایسنا، اگر در شیفت شب کار می‌کنید حتماً شما هم این شرایط را تجربه کرده‌اید که پس از پایان یک شیفت کاری شبانه، معمولاً به خواب رفتن در ساعات روز برایتان دشوار می‌شود و تکرار این وضعیت موجب بروز مشکل کم‌خوابی یا بدخوابی خواهد شد.

به گزارش هلث دی نیوز، در این مقاله متخصصان انجمن ملی خواب در آمریکا برای اینکه افراد شب‌کار نیز بتوانند خواب خوب و کافی داشته باشند توصیه‌های زیر را ارائه کرده‌اند:

۱. در پایان شیفت کاری و در مسافتی که از محل کار تا منزل سپری می‌کنید، عینک تیره به چشم بزنید تا به تنظیم ساعت داخلی بدنتان کمک کند.

۲. اگر قصد خوابیدن دارید حتماً با سایبان یا پرده‌های مناسب، فضای اتاق خواب خود را در روز تاریک کنید.

۳. هر صدای اضافی در اتاق خواب مثل صدای پنکه یا صداهای مزاحم دیگر را حذف کنید.

۴. دمای خانه را به گونه‌ای تنظیم کنید که در طول روز هوای اتاق خوابتان کمی خنک‌تر باشد.

۵. اگر در طول روز اعضای دیگر خانواده نیز به جز شما در خانه حضور دارند، یک برگه پشت در اتاق خود بچسبانید و روی آن بنویسید: «لطفاً سکوت را رعایت کنید.»

۶. هرگز پیش از خواب، نوشیدنی کافئین‌دار مصرف نکنید و سعی کنید تا چند ساعت قبل از خوابیدن از مصرف این نوشیدنی‌ها خودداری کنید.

اشتراک سال ۱۳۹۴

به همراه دو ماه اشتراک رایگان

در صورت دریافت اشتراک سال ۱۳۹۴ تا پایان بهمن‌ماه همدان‌پیام را تا پایان امسال رایگان دریافت کنید

فرم اشتراک ۱۳۹۴

نام سازمان/ اداره/ فروشگاه: .....

نام مسئول: .....

آدرس: .....

کدپستی: ..... صندوق پستی: .....

شماره تماس: .....

تعداد نسخه اشتراک: .....

مدت اشتراک (برای یک نسخه):

۱. یکساله ☐ ۲. شش ماهه ☐ ۳. سه‌ماهه ☐

مهر و امضاء متقاضی

با تکمیل و ارسال فرم به آدرس همدان، ابتدای خیابان مهدیه، روبروی دبیرستان شریعتی، ساختمان پیام و یا نمابر ۳۸۲۷۹۰۱۳ یا ایمیل به آدرس eshterak@hamedanpayam.com و یا ارسال کلمه اشتراک به سامانه پیامک ۱۰۰۰۶۰۶۶ همدان پیام را با ضمائم آن دریافت نمائید

عکس روز

کنسرت موسیقی مازیار فلاحی شامگاه پنج‌شنبه در همدان اجرا شد

عکس: امین بصیری پارسا

همواره با سرعت مطمئنه رانندگی کنید تا در مواقع لزوم بتوانید خودرو خود را به موقع کنترل و متوقف کنید

پلیس راهور فرماندهی انتظامی استان همدان