پیام تاریخ، تمدن و فرهنگ ماندستان
[ISNN: 2322-4665]

روزنامه همدان پیام

www.HamedanPayam.com

یکشنبه ● ۴ خرداد ۱۴۰۴ ● ۲۷ ذی‌القعده ۱۴۴۶ ● 25 May 2025
سال بیست‌ودوم ● شماره ۵۱۴۳ ● ۸ صفحه روزنامه ● ۳۵۰۰۰ تومان

سومین اثر دفاع مقدس درفهرست آثار ملی

استادیوم قدس ثبت ملی شد

۸ ص

پس از ۶ سال از وعده اتصال به شبکه ریلی کشور

عملیات ایجاد خط آنتنی راه‌آهن نهاوند آغاز شد

۳ ص

شهردار همدان در بازدید از پروژه‌های سطح منطقه ٤ مطرح کرد

تحول در منطقه ۴ با اجرای پروژه‌های اثرگذار

۴ ص

رئیس شورای شهر همدان خبر داد

ساخت ایستگاه شارژ برقی خودرو

۲ ص

ایستگاه شارژ خودروهای برقی | عکس: همدان پیام

یادداشت روز

۲ ص

وقتی نان فقط نان نیست

در سال‌های اخیر نانوایی‌های سنگکی با تغییراتی در فرآیند پخت و قیمت مواجه شده‌اند که این موضوع در شهر ما نیز گسترش پیدا کرده است و اگر از بیرون نگاه کنیم، نان سنگک کنجددار شاید فقط یک نوع نان با دانه‌های کنجد و طعمی کمی متفاوت به نظر برسد. اما اگر عمیق‌تر شویم، پشت این نان ساده، حکایتی پیچیده درباره قدرت، نابرابری و فاصله‌های اجتماعی نهفته است. نانوایی‌های سنگکی نان‌های خود را به ۲دسته تقسیم کرده‌اند: نان معمولی با قیمت...

اجتماعی

۵ ص

مدارس غیردولتی یا کارخانه پول‌سازی؟

اقتصادی

۶ ص

ثبات، کلید رشد سرمایه‌گذاری مولد است

فرهنگ

۷ ص

مسیر رو به موفقیت انیمیشن ایران

هدف‌گذاری اجرای ۲۰۹ کیلومتر بهسازی راه‌های روستایی

برای بهسازی و روکش آسفالت در راه‌های فرعی و روستایی استان تا پایان فصل ۲۰۹ کیلومتر اجرا می‌شود.

مدیرکل راهداری و حمل‌ونقل جاده‌ای استان با اشاره به بازدید اخیر خود از محورهای فرعی و روستایی منطقه قهاوند، اظهار کرد: در راستای بهبود وضعیت راه‌های استان، بهسازی و روکش آسفالت ۲۰۹ کیلومتر از راه‌های فرعی و روستایی تا پایان فصل کاری امسال هدف‌گذاری شده است.

حمید پروررشی‌خرم همچنین از پیشرفت همزمان پروژه‌های عمرانی دیگر در استان خبر داد و افزود: علاوه بر این طرح‌ها، عملیات ساخت و اجرای ۶۹ کیلومتر راه روستایی نیز در نقاط مختلف استان در حال انجام است.

به گفته وی، ارتقاء ایمنی مسیرها و توسعه زیرساخت‌های روستایی نیز در اولویت قرار دارد.

پروررشی‌خرم با تأکید بر اهمیت ارتقاء ایمنی در مسیرهای ارتباطی روستایی، گفت: ایمن‌سازی تقاطع‌های روستایی از جمله برنامه‌های مهم اداره‌کل راهداری و حمل‌ونقل جاده‌ای استان است که با جدیت دنبال می‌شود.

جهاد امروز، جهاد علمی، اقتصادی و فرهنگی است

جنگ امروز جنگ روایت‌هاست وجهاد امروز، جهاد علمی، اقتصادی و فرهنگی است.

استاندار همدان به مناسبت گرامیداشت سوم خرداد، سالروز فتح خرمشهر، با بیان اینکه خرمشهرها در راه است و آزادی آن‌ها باید با وفاق، هم‌افزایی و جهاد همگانی انجام شود، اظهارکرد: فتح خرمشهر نمادی از عزت، غرور ملی و قدرت ایمان ملت ایران است که با توکل به خدا، ایثار و وحدت به دست آمد و تنها یک پیروزی نظامی نبود بلکه نقطه عطفی در تاریخ مبارزات ملت ماست.

حمید ملانوری با تأکید براینکه این پیروزی بزرگ مرهون تلاش همه اقشار جامعه، از رزمندگان خط مقدم تا مادران و جوانانی است که با همدلی و فداکاری پشت جبهه ایستادند، تصریح کرد: جهاد امروز ما دیگر جنگ سخت نیست بلکه جهاد در حوزه‌های علم، اقتصاد و فرهنگ است تا بتوانیم در برابر جنگ نرم دشمنان ایستادگی کنیم.

استاندار همدان با اشاره به اینکه وحدت کلمه رمز موفقیت دیروز و کلید پیروزی امروز است، بیان کرد: ما امروز وارثان خون شهدائیم و مسئولیت داریم راه آنان را در عرصه‌های نظامی، فرهنگی، اقتصادی و علمی با جدیت ادامه دهیم.

وی گفت: خرمشهرهای امروز میدان جنگ نظامی نیست بلکه عرصه‌های اقتصاد دانش‌بنیان، عدالت اجتماعی و رشد فرهنگی است که جوانان باید با روحیه جهادی و تلاش مضاعف این خرمشهرهای جدید را فتح کنند.

استاندار همدان با بیان اینکه مشارکت عمومی مردم در جهاد اقتصادی، حمایت از تولید داخلی، مبارزه با فساد و ترویج سبک زندگی ایرانی-اسلامی ضرورت امروز کشور است، تاکید کرد: اقتصاد مقاومتی راهبرد کلان کشور برای عبور از چالش‌ها و فشارهای دشمن است و تنها با اتکا به توان داخلی، حمایت از نوآوری و دانش بنیان‌ها محقق خواهد شد.

ملانوری افزود: با همکاری مراکز علمی، دانشگاه‌ها، صنایع و نهادهای مختلف باید بین علم و عمل، دانشگاه و صنعت، اقتصاد و فرهنگ پیوند برقرار کنیم تا شکوفایی همه‌جانبه کشور رقم بخورد.

استاندار همدان از تلاش‌های نیروهای مسلح استان، از جمله سپاه، بسیج، ارتش و نیروی انتظامی تشکر و قدردانی کرد و گفت: این نیروها با اقتدار امنیت پایدار استان را حفظ کرده‌اند و انتصاب سردار نجفی را تبریک عرض می‌کنم و امیدوارم حضور ایشان باعث موفقیت‌های بیشتر در خدمت‌رسانی به مردم همدان شود.

تولید ۴ هزار تن عسل در مراتع همدان

استان همدان با مراتع غنی و پوشش گیاهی مناسب و تولید سالانه ۴ هزار و ۲۹۵ تن عسل یکی از مناطق مستعد توسعه صنعت زنبورداری است.

معاون بهبود تولیدات دامی سازمان جهاد کشاورزی همدان در کارگروه زنبورداران در سالن جلسات شهید خواستان اظهار کرد: استان همدان با داشتن مراتع غنی و پوشش گیاهی مناسب و تولید سالانه ۴هزار و ۲۹۵ تن عسل یکی از مناطق مستعد برای توسعه صنعت زنبورداری است.

میثم پورطلوعی افزود: همدان به لحاظ تنوع آب و هوایی و وجود گونه‌های مختلف گیاهی شهدزا، عسل تولیدی در آن از مرغوب‌ترین و متنوع‌ترین و خوش‌طعم‌ترین عسل‌های ایران محسوب می‌شود.

معاون بهبود تولیدات دامی سازمان جهاد کشاورزی همدان خاطرنشان کرد: استان همدان با ۶۶۵ هزار هکتار مراتع غنی با پوشش گیاهی و یک هزار و ۶۰۰ نوع گونه گیاهی متنوع، مکان بسیار مناسب و مستعد برای پرورش زنبور عسل است.

وی بیان کرد: در حال حاضر ۲ هزار و ۳۱۰ بهره‌بردار بومی در حوزه پرورش و تولید زنبور عسل با ۴۶۹ هزار و ۳۶۷ کندو فعال بوده و ۲ هزار و ۴۷۸ نفر در این حوزه شاغل هستند.

پورطلوعی ادامه داد: اتحادیه زنبورداران همدان متشکل از هفت تعاونی با همکاری جهاد کشاورزی شهرستان مسائل و مشکلات بخش زنبورداری را پیگیری می‌کند بطوری‌که یک‌هزار و ۵۷۰ نفر عضو این اتحادیه و تعاونی‌ها هستند.

وی با بیان اینکه میانگین تولید عسل در هر کندو ۹/۲ کیلوگرم است، اضافه کرد: از زنبورستان‌های استان سال گذشته ۱۰۴ کیلوگرم ژل رویال، ۲۴ هزار و ۵۱۲ کیلوگرم گرده، ۶۱ هزار و ۳۲۶ کیلوگرم موم و ۴ هزار و ۳۸۸ کیلوگرم بره‌موم استحصال شده است.

معاون بهبود تولیدات دامی سازمان جهاد کشاورزی همدان گفت: به منظور حمایت از زنبورداران، سال گذشته ۲۸ تن خمیر شیرین بین یک‌هزار و ۵۴۷ نفر از زنبورداران فعال استان به صورت یارانه‌ای توزیع شده است.

رئیس شورای شهر همدان خبر داد

ساخت ایستگاه شارژ برقی خودرو

ایستگاه شارژ خودروهای برقی | عکس: همدان پیام

گام جدید همدان به سوی هوای پاک با تصویب طرح ساخت ایستگاه دستگاه شارژ خودروهای برقی اجرا خواهد شد.

رئیس شورای اسلامی شهر همدان در جلسه صحن شورا از تصویب طرح خرید دستگاههای شارژ خودروهای برقی خبر داد و گفت: این مصوبه گامی مهم در راستای کاهش آلودگی هوا و تحقق شهر سبز پایدار است. امیدواریم با ساخت ایستگاههای شارژ، زیرساخت لازم برای استفاده از خودروهای برقی فراهم شود.

محمود مسگریان از تعامل سازنده با هیأت تطبیق خبر داد و بیان کرد: مسئولان گامهای عملیاتی برای توسعه زیرساختهای زیست‌محیطی برداشتند.

مسگریان با تقدیر از همکاری سازنده هیأت تطبیق فرمانداری، بر نقش کلیدی این تعامل در پیشبرد اهداف مدیریت شهری تأکید کرد.

وی با بیان اینکه مصوبات شورای شهر باید با قوانین کشوری تطبیق داده شوند، بیان کرد: خوشبختانه هیأت تطبیق همدان با نگاهی مثبت و کارشناسی، همراهی ارزشمندی با شورا داشته است و امیدواریم این روند در سال جاری نیز تداوم یابد.

رئیس شورای اسلامی شهر همدان همچنین با اشاره به اعتماد کامل شورا به پاکدستی شهردار و تیم مدیریتی گفت: امیدواریم با ساخت ایستگاههای شارژ، زیرساخت لازم برای استفاده از خودروهای برقی فراهم شود.

اکبر کاوسی‌امید، رئیس کمیسیون بودجه شورای شهر، با تمجید از رویکرد حل‌مسأله هیأت تطبیق، گفت: این هیأت با نگاهی بلندمدت به مسائل محلی، در بیشتر موضوعات کلیدی همکاری سازنده‌ای با مدیریت شهری داشته است.

وی افزود: تداوم این هماهنگی می‌تواند زمینه‌ساز توسعه همدان و رفع چالش‌های پیش‌رو باشد.

معاون فرماندار و نماینده هیأت تطبیق، با تأیید همراهی هیأت تطبیق با مصوبات شورای شهر، گفت: ما به دنبال وحدت‌رویه و هم‌افزایی در مدیریت شهری هستیم. انتقادات شورا را نیز به عنوان تجربیات ارزشمند می‌پذیریم.

حمید عبدلی با اشاره به شفافیت در بررسی مصوبات، اظهار کرد: هیأت تطبیق با اتکا به نظر کارشناسان مجرب تصمیم‌گیری می‌کند و موضوع "صرفه و صلاح" بیش از یک سال است که در فرآیند تطبیق مصوبات مورد استفاده قرار نمی‌گیرد.

عبدلی همچنین بر لزوم وحدت‌رویه در انعقاد قراردادهای شهرداری تأکید کرد و گفت: آماده‌ایم با همکاری شورا، این چالش را برطرف کنیم تا خدمات‌رسانی به شهروندان بهبود یابد.

رئیس شورای اسلامی استان همدان، با اشاره به اهمیت ارائه مستندات کارشناسی در مصوبات، گفت: در مواردی که مصوبات فاقد پشتوانه قانونی یا تحلیل تخصصی باشند، هیأت تطبیق مجبور به رد آن‌ها می‌شود.

سجاد مهربانی، افزود: هیأت تطبیق صرفا به الزامات قانونی بسنده نمی‌کند، بلکه تأثیرات اجتماعی تصمیمات بر زندگی مردم را نیز بررسی می‌کند تا منافع عمومی تضمین شود.

در پایان این جلسه، از زحمات اعضای هیأت تطبیق شهرستان همدان تقدیر شد و بر تداوم همکاری‌های دوسویه برای ارتقای کیفیت مدیریت شهری تأکید شد.

یادداشت روز

وقتی نان فقط نان نیست

در سال‌های اخیر نانوایی‌های سنگکی با تغییراتی در فرآیند پخت و قیمت مواجه شده‌اند که این موضوع در شهر ما نیز گسترش پیدا کرده است و اگر از بیرون نگاه کنیم، نان سنگکی کنجدار شاید فقط یک نوع نان با دانه‌های کنجد و طعمی کمی متفاوت به نظر برسد. اما اگر عمیق‌تر شویم، پشت این نان ساده، حکایتی پیچیده درباره قدرت، نابرابری و فاصله‌های اجتماعی نهفته است. نانوایی‌های سنگکی نان‌های خود را به ۲دسته تقسیم کرده‌اند: نان معمولی با قیمت دولتی و نان کنجدار با قیمت بالاتر و آزاد. این تقسیم‌بندی نه تنها قیمت نان بلکه جایگاه و دسترسی به آن را نیز تغییر داده است؛ نانی که بهتر است را نه با صف و نوبت، بلکه با پول بیشتر می‌توان به دست آورد.

این تغییر کوچک اما پرمعنا، در واقع تصویری است از واقعیت‌های اجتماعی گسترده‌تری که در جامعه ما جریان دارد: فاصله‌های طبقاتی عمیق‌تر، مصرف‌گرایی نمادین، و غالب شدن منطق سرمایه‌داری در تمام عرصه‌های زندگی و اعتراض برخی خریداران نان ساده نسبت به فروش نان کنجدی بدون نوبت، بیانگر نارضایتی و حس نبود عدالت است؛ حسی که ستون اصلی اعتماد مردم به سیستم خدمات عمومی است. در نتیجه، این وضعیت سبب شده نانوایی‌ها بتوانند مشتریان مرفه‌تر را جذب کرده و سود خود را افزایش دهند، در حالی که مشتریان نان دولتی احساس تبعیض و بی‌عدالتی می‌کنند.

برای فهم بهتر این پدیده، به سراغ نظریات جامعه‌شناسی می‌رویم. ماکس وبر در نظریه کنش اجتماعی خود، رفتار انسان‌ها را بر اساس معناهایی که به آن می‌دهند توضیح می‌دهد. در اینجا، نانوایان با هدف اقتصادی و منطقی به دنبال سود بیشتر از طریق ارائه "نوع محصول متفاوت هستند. در مقابل، مشتریان نان ساده انتظار عدالت و مساوات دارند؛ آن‌ها باور دارند در سیستم دولتی باید همه برابر برخوردار شوند. اما خریداران نان کنجدی نیز با هدف نمایش جایگاه اجتماعی خود، به دنبال تمایز از دیگران هستند. بنابراین، این مسئله باعث شده فضای نانوایی که زمانی نمادی از عدالت اقتصادی بود، تبدیل به مکانی برای بازتولید تفاوت‌های طبقاتی شود.

پیر بوردیو با مفاهیم سرمایه فرهنگی و نمادینش، نشان می‌دهد که چگونه طبقات اجتماعی خود را از طریق منابع اقتصادی، فرهنگی و نمادین بازتولید می‌کنند. در این زمینه، نان کنجدار به عنوان یک سرمایه نمادین؛ مطرح است؛ کالایی که فقط خوراک نیست بلکه بیانگر ذائقه، قدرت انتخاب و موقعیت اجتماعی خریدار است. نانوایی‌ها این تفاوت را بازتولید کرده و به گروه خاصی امکان می‌دهند متفاوت خرید کنند. در حالی که خریداران نان ساده احساس کنار گذاشته شدن از فضای عمومی را تجربه می‌کنند. پس می‌توان گفت نزاع بر سر یک نان ساده، نمادی از بازتولید نابرابری‌های اجتماعی در کوچک‌ترین بخش‌های زندگی روزمره است.

آنتونی گیدنز نیز در نظریه ساختاربایی خود معتقد است ساختارهای اجتماعی هم محدودیت ایجاد می‌کنند و هم بستر عمل انسانی‌اند؛ یعنی افراد درون ساختارها عمل می‌کنند اما در عین حال آنها را بازتولید یا تغییر می‌دهند. از این رو، نانوایی‌ها با ایجاد "تنوع نان، ساختار جدیدی از مصرف و تمایز طبقاتی را پدید آورده‌اند. مشتریانی که نان کنجدی یا بدون نوبت می‌خرند، حتی اگر ناخودآگاه، نابرابری را بازتولید می‌کنند و خریداران نان ساده، گرچه اعتراض دارند، اما ناچار به پذیرش این ساختار هستند. به این ترتیب، نابرابری از طریق تعاملات روزمره میان مردم نیز بازتولید می‌شود.

در این فضا، موضوعی که ایتذا ممکن است تنها یک اختلاف ساده در نوع نان و قیمت آن به نظر برسد، در واقع بازتابی عمیق از پیچیدگی‌های ساختارهای اجتماعی و اقتصاد روزمره است. نانوایی‌های سنگکی با تقسیم نان به "نوع "ساده و ویژه"، نه تنها یک محصول را عرضه نمی‌کنند، بلکه نظامی از نابرابری و تمایز طبقاتی را در دل جامعه بازتولید می‌کنند. این پدیده به ما یادآوری می‌کند که چگونه حتی کوچک‌ترین عناصر زندگی روزمره، مانند خرید نان، می‌توانند صحنه‌ای برای نمایش و تثبیت سلسله‌مراتب اجتماعی باشند. از این منظر، مسئله "نان" فراتر از یک کالای مصرفی است و به یک متغیر نمادین و اجتماعی تبدیل می‌شود که منعکس‌کننده ساختارهای قدرت، عدالت و هویت در جامعه است.

بنابراین، اگر بخواهیم عدالت اجتماعی و همبستگی را در جامعه تقویت کنیم، باید این نوع نابرابری‌های روزمره را نیز درک کرده و به چالش بکشیم. تنها با چنین نگرشی می‌توان به بازسازی فضای عمومی پرداخت که در آن همه افراد، صرف‌نظر از موقعیت اقتصادی، احساس کرامت، برابری و مشارکت داشته باشند. و در پایان باید گفت آنچه از تنور نانوایی بیرون می‌آید، فقط نان گرم نیست، بلکه پیامی درباره جامعه‌ای است که در آن زندگی می‌کنیم و انتخاب‌هایی که روزانه، آگاهانه یا ناآگاهانه، انجام می‌دهیم.

امام جمعه همدان:

مهاجرت جوانان دلیل پیری جمعیت همدان است

جوان نیاز به مسکن و شغل دارد و باید مورد حمایت قرار گیرد تا برای یافتن شغل مجبور به مهاجرت نشود و یکی از دلایل اصلی پیری جمعیت همدان مهاجرت جوانان است.

امام جمعه همدان با بیان اینکه استان همدان جزو چند استان پیر کشور است، اظهار کرد: نرخ باروری پایین در کشور از آن همدان است چنان‌که در پیر بودن جمعیت رتبه چهارم به استان اختصاص یافته و ۱۴ درصد جمعیت استان بالای ۶۰ سال سن دارند.

حجت‌الاسلام و المسلمین حبیبا... شعبانی با اشاره به اینکه مهاجرت جوانان ما در این آمار نقش دارد، افزود: «جوان نیاز به مسکن و شغل دارد و باید مورد حمایت قرار گیرد تا برای یافتن شغل مجبور به مهاجرت نشود.

امام جمعه همدان با تأکید بر اینکه قانون جمعیت جوانی باید اجرا شود، تصریح کرد: اگر قانون جوانی جمعیت اجرا شود و جوان در بحث سرمایه‌گذاری حمایت شود، مهاجرت اتفاق نمی‌افتد.

وی تأکید کرد: بر اساس قانون، باید به افرادی که ۳ و ۴فرزند دارند در شهری که زندگی می‌کنند، زمین داده شود و نه در شهرها یا مناطق دیگر.

شعبانی با اشاره به اینکه مسأله مسکن در استان همدان باید حل شود، ادامه داد: برنامه‌ریزی، طرح و ایده وجود دارد اما باید اجرا شود و مردم دارای مسکن شوند.

وی با اشاره به اینکه گاهی مسئولان باید عذرخواهی کنند و این کار را کردند، خاطرنشان کرد: جلسات متعددی با حضور متقاضیان و مسئولان برگزار شده و آنها گزارش عملکرد خود را داده و هرگاه لازم شده عذرخواهی کردند که سنت پسندیده‌ای است.

«جمهوری اسلامی خواهان مذاکره است

شعبانی در بخش دیگر افزود: جمهوری اسلامی خواهان مذاکره است اما طرف مقابل زیاده‌خواه است و دقیقاً خودشان هم نمی‌دانند چه کاره هستند و چه می‌خواهند؟

وی تأکید کرد: دستگاه دیپلماسی ما تلاش می‌کند که مسأله پیش رود و مشکلات برطرف شود اما طرف مقابل نیز باید تکلیف خود را مشخص و به وعده‌ها عمل کند.

امام جمعه همدان با تأکید بر اینکه امروزی به تفکری که در دهه ۶۰ موفق شد خرمشهر را آزاد کند، نیاز داریم، تصریح کرد: اگر این تفکر حاکم شود، بدان معناست که با دست خالی در اوج تحریم‌ها توانستیم خرمشهر را آزاد کنیم و امروز هم می‌توانیم مشکلات اقتصادی را رفع کنیم.

وی با اشاره به اینکه هرگاه اعتقاد به خدا و نصرت الهی پیدا و تلاش کردیم، توانستیم خرمشهرها را آزاد کنیم، ادامه داد: امروز هم برای حل مشکلات اقتصادی به همان تفکر نیاز داریم.

به گزارش فارس، شعبانی در بخش پایانی سخنان خود تأکید کرد: هزینه‌هایی که در مجالس تحریم هزینه می‌شود، در حسنات پایدار دیگر چون آزادسازی زندانیان غیرعمد می‌توان اعمال کرد و سرپرست یک خانواده را به کانون خانواده بازگرداند.

با خشونت‌های خیابانی مقابله می‌شود

افزایش موارد زورگیری و خشونت‌های خیابانی در برخی شهرهای کشور و به‌ویژه تهران، در چند ماه اخیر موجی از نگرانی در میان شهروندان کل کشور ایجاد کرده است. این حوادث، فراتر از ابعاد فیزیکی، بر احساس امنیت روانی جامعه نیز سایه افکنده و مطالبه عمومی برای اقدام پیشگیرانه و بازدارنده را به شکل جدی‌تری مطرح کرده است.

در حالی که اقدامات قضایی و انتظامی برای شناسایی و برخورد با عاملان این جرایم انجام شده، افکار عمومی خواهان تحرک پیش‌دستانه‌تر نهادهای مسئول است چون تجربه گذشته نیز نشان داده است که مداخلات قاطع و هدفمند می‌تواند تأثیر محسوسی بر کاهش این نوع جرایم داشته باشد.

معاون اجتماعی و پیشگیری از وقوع جرم دادگستری کل استان همدان با اشاره به وضعیت جرایم خشن در این استان، گفت: استان همدان از نظر میزان وقوع زورگیری و جرایم خشن، نسبت به استان‌های همجوار در وضعیت بهتری قرار دارد و آمارها نشان می‌دهد که در میانه جدول کشوری قرار داریم.

محمد معینی با بیان اینکه زورگیری در همدان از جرایم اولویت‌دار و شایع محسوب نمی‌شود، تصریح کرد: حدود ۸۰ درصد جرایمی که رخ می‌دهد، ریشه در مشکلات اقتصادی دارد و افزایش جرایمی نظیر زورگیری و سرقت، ناشی از تنگناهای مالی است به‌طوری‌که بسیاری از متهمان، در نتیجه فشارهای مالی و تنگناهای معیشتی به سوی جرم کشیده می‌شوند و متأسفانه برخی افراد برای عبور از این بحران‌ها، به دنبال راه‌های میانبر و خلاف قانون می‌روند.

وی همچنین بر نقش ضعف فرهنگی و آموزشی در گسترش جرایم خشن تأکید کرد و ادامه داد: در کنار مشکلات اقتصادی، کمبود آموزش‌های اجتماعی و خلأ تربیتی نیز در بروز خشونت‌ها مؤثر است. بنابراین مقابله با جرم فقط با اقدامات قضایی ممکن نیست و نیازمند برنامه‌ریزی فرهنگی و اجتماعی است.

معاون اجتماعی و پیشگیری از وقوع جرم اداره کل دادگستری استان همدان از تدوین یک برنامه مشترک با مشارکت ۱۳ نهاد مختلف برای کنترل خشونت و پیشگیری از جرایم خبر داد و گفت: نهادهایی از جمله دادستانی، نیروی انتظامی، سازمان زندان‌ها، صدا و سیما، آموزش و پرورش، علوم پزشکی، بهزیستی، فرهنگ و ارشاد، شهرداری، اداره تبلیغات اسلامی و ورزش و جوانان در این برنامه مشارکت دارند. این برنامه‌ها در سه سطح کوتاه‌مدت، میان‌مدت و بلندمدت تدوین شده و به‌صورت سالانه ارزیابی می‌شوند.

به گزارش ایسنا، معینی با اشاره به نقش مؤثر سازمان‌های مردم‌نهاد در این مسیر، بیان کرد: سمن‌های مرتبط با حوزه پیشگیری از جرم شناسایی شده‌اند و در حال برنامه‌ریزی برای استفاده از ظرفیت این گروه‌ها هستیم تا از ظرفیت‌شان در آموزش، فرهنگ‌سازی و جلب مشارکت استفاده کنیم.

وی همچنین درباره رصد مجرمان سابقه‌دار، تصریح کرد: افرادی که سابقه جرایم خشن دارند، پس از آزادی از زندان نیز تحت نظارت قرار دارند تا از تکرار جرم جلوگیری شود.

معینی در پایان تأکید کرد: دستگاه قضایی پس از وقوع جرم وارد عمل نمی‌شود بلکه اقدامات پیشگیرانه همواره در دستور کار قرار دارد، اما به دلیل اطلاع‌رسانی پس از دستگیری مجرمان، ممکن است این تصور به‌وجود آید که تنها پس از وقوع جرم اقدام شده است.

۱۴ سکه برای آزادی مسن‌ترین زندانی همدان

مسن‌ترین زندانی مهریه این استان با ۵۵ سال سن به واسطه ناتوانی در پرداخت اقساط مهریه ۱۴سکه‌ای در زندان به سر می‌برد. مدیرعامل ستاد دیه همدان گفت: این مرد ۵۵ ساله مکلف به پرداخت قسطی مهریه همسرش شده بود که به علت ناتوانی در پرداخت اقساط که یک سکه بود از نیمه بهمن سال گذشته راهی زندان شده بود. یدا... روحانی‌منش اظهار کرد: در حال حاضر ۳۰۰ بدهکار مالی ناشی از جزایر غیرعمد در زندانی همدان به سر می‌برند که از این تعداد ۱۱ نفر زن و ۲۸۹ نفر مرد هستند. مدیرعامل ستاد دیه استان همدان یادآور شد: ۱۸ زندانی مهریه با کمک خیران و مساعدت ستاد دیه در سال جاری از زندان آزاد شدند.

شنیده

۱- میزان سرمایه‌گذاری خارجی عنوان شده در دولت چهاردهم در استان باز هم با ابهام مواجه شده است. گویا گروهی با استناد به مصاحبه مدیرکل سابق اقتصاد و دارایی استان که در آن گذراندن مراحل اداری سرمایه‌گذاری شرکت ترکیه‌ای در همدان را در دولت دوازدهم توضیح می‌دهد، این ابهام را مطرح کرده‌اند. گفتنی است که اینجا سرمایه‌گذاری این شرکت ترکیه‌ای برای ساختن ویلا باغ در همدان سوژه تبلیغی چند دوره مدیریتی در استان بوده است.

۲- همدان در حال بازگشت به عقب است. گویا مدیران امتحان پس داده و کهنسال برای بازگشت به مدیریت در همدان به صف شده‌اند. گفتنی است چند روزی است علاوه بر بازگشت افراد امتحان پس داده به سیاست استان، از بازگشت مدیری با حاشیه فراوان که در دوران کهنسالی به سر می‌برد، به مدیریت باشگاه پاس همدان خبرهایی منتشر شده است.

۳- ادبیات ارباب رعیتی در حال بازگشت به حوزه اطلاع‌رسانی استان است. گویا این نوع ادبیات بیشتر در شهرستان‌ها در حال استفاده است. گفتنی است در رویکردی که مخالف برنامه‌ریزی و مطالعه است، برخی مدیران با استفاده از ادبیات اربابی تمام اقدامات کوچک را به دستور و اراده خود نسبت داده و اطلاع‌رسانی می‌کنند تا رعیت بفهمد اگر اراده و دستور مدیر- ارباب نبود، هیچ خدمتی انجام نمی‌شد.

۴- نان در استان مانند ارز چند نرخی شده است. گویا سودجویی با کنجد دلیل بروز این آشفته بازار در استان است. گفتنی است چند دانه کنجد بر روی نان نرخ آن را از دو هزار تومان تا بیست هزار تومان افزایش می‌دهد.

۵- سخنگوی کمیسیون کشاورزی، آب، منابع طبیعی و محیط زیست مجلس شورای اسلامی نسبت به نتایج زیان‌بار قطع برق آب‌های کشاورزی هشدار داده است. گویا وی هشدار داده که قطع برق چاه‌های کشاورزی اگر به همین منوال بخواهد ادامه پیدا کند، در بحث تأمین امنیت غذایی برای امسال دچار چالش‌هایی خواهیم شد. گفتنی است در استان همدان نیز چاه‌های کشاورزی قطعی چند ساعته برق دارند.

خبر

سرانه جنگل همدان پایین‌تر از میانگین کشوری است

سرانه جنگل در استان همدان بیش از ۶ برابر پایین‌تر از میانگین کشوری است.

رئیس اداره جنگل‌داری و جنگل‌کاری اداره کل منابع طبیعی و آبخیزداری همدان گفت: سرانه جنگل در استان همدان ۲۸۰ متر مربع ثبت شده، در حالی که میانگین کشوری آن یک‌هزار و ۷۰۰ متر مربع است.

حمید خزایی اضافه کرد: مساحت عرصه‌های جنگلی استان همدان شامل اراضی جنگلی، پارک‌های جنگلی، جنگل‌های طبیعی و دست کاشت ۴۵ هزار هکتار بوده که یک‌هزار و ۴۴۱ هکتار آن جنگل طبیعی است.

رئیس اداره جنگل‌داری و جنگل‌کاری اداره کل منابع طبیعی و آبخیزداری همدان درباره علت پایین بودن پوشش جنگلی این استان توضیح داد: شرایط اکولوژیکی این استان به گونه‌ای است که بیشتر اراضی ملی همدان را عرصه‌های مرتعی و بوته‌ای تشکیل می‌دهد.

خزایی ادامه داد: با توجه به وجود جنگل طبیعی و شرایط خاص اکولوژیکی می‌توان برخی از گونه‌های جنگلی را در این اراضی کاشت و تکثیر کرد.

وی بیان کرد: می‌توان در اکوتون (محل تلاقی و هم‌پوشانی ۲ اکوسیستم) یعنی در مابین مراتع و جنگل، گونه‌هایی همچون ارژن، بلوط و بنه کاشت.

رئیس اداره جنگل‌داری و جنگل‌کاری اداره کل منابع طبیعی و آبخیزداری همدان گفت: طرح صیانت از جنگل از سال ۱۳۸۳ در این استان آغاز شد و هر ساله اعتباری برای اجرای پروژه‌های تعریف‌شده در این طرح اختصاص یافته است.

خزایی با بیان اینکه این اعتبارات برای نگهداری، حفظ و توسعه جنگل‌های استان با بذرکاری و ایجاد نهالستان اختصاص یافته، یادآوری کرد: بذرکاری مشارکتی و دولتی با همان جنگل‌کاری با بذر با ایجاد ۳۸۰ هزار چاله از پاییز تا اسفند سال ۱۴۰۳ انجام گرفت.

رئیس اداره جنگل‌داری و جنگل‌کاری اداره کل منابع طبیعی و آبخیزداری همدان گفت: این استان دارای ۹ پارک جنگلی مصوب است که از مهم‌ترین آن می‌توان به گیان نهاوند اشاره کرد.

خزایی بر ضرورت مشارکت مردم در حفظ عرصه‌های جنگلی و اختصاص اعتبارات مناسب استانی و ملی برای حفظ، حراست و نگهداری از جنگل‌ها تأکید کرد.

همدان خنک می‌شود

رحمت‌ا... طاقی احسن - خبرنگار همدان پیام: با فعالیت سامانه جدید و افزایش ابر و بارش‌های پراکنده، دمای هوا نسبت به هفته قبل، ۲ درجه سانتی‌گراد کاهش و از گرمای هوا کاسته می‌شود.

کارشناس اداره کل هواشناسی همدان گفت: شرایط دمایی در همدان ۳۰ درجه سانتی‌گراد است که نسبت به هفته قبل از گرمای هوا کاسته می‌شود.

روح‌ا... زاهدی اظهار کرد: از شب گذشته به‌خصوص در مناطق از شمال استان، افزایش ابر منجر به بارش‌های پراکنده همراه با وزش باد نسبتاً شدید و شدید لحظه‌ای شد.

کارشناس اداره کل هواشناسی همدان ادامه داد: امروز / یکشنبه/ مناطق از غرب و مرکزی استان نیز این شرایط پیش‌بینی می‌شود و نیمه دوم هفته در بخش‌هایی از مناطق شرقی استان بارش‌هایی را داریم.

زاهدی بیان کرد: این بارش‌ها به شکل بارش پراکنده در پاره‌ای از مناطق استان است و به شکل نقطه‌ای و محدود، انتظار رگبار و رعد و برق موقتی را داریم.

وی با بیان اینکه همین شرایط سبب می‌شود دماهای روزانه نسبت به هفته قبل کاهش یابد، افزود: همین شرایط سبب پدیده غبار رقیق ساعاتی در استان برای امروز و فردا خواهد شد.

خبر

تسریع در پرداخت دیه مصدومین تصادفات

کبودراهنگ ـ خبرنگار همدان پیام: در پرداخت دیه مصدومین تصادفات با اجرای قانون برنامه ۵ ساله هفتم پیشرفت تسریع می‌شود.

دادستان شهرستان کبودراهنگ با بیان این مطلب افزود: با اجرای ماده ۱۱۳ قانون برنامه ۵ ساله هفتم پیشرفت جمهوری اسلامی ایران، در پرداخت دیه مصدومین تصادفات تسریع خواهد شد.

علی رضا مهراب‌پور ادامه داد: با ابلاغ این آیین‌نامه قانون، از ماه جاری (و به طور مشخص حسب دستور به شماره ۲۱/۲۹۱/۹۰۳۶ مورخ ۱۴۰۴/۰۲/۲۹ معاونت قضایی رئیس کل دادگستری استان و معاون حل اختلاف استان همدان از تاریخ (۱۴۰۴/۰۳/۰۳) تنها پرونده‌های مربوط به تصادفاتی که منجر به فوت و نقص عضو شده باشد و همچنین موارد پذیرش نشدن کروکی از سوی طرفین حادثه، موضوع برای رسیدگی به محاکم صلح ارجاع می‌شود.

وی خاطرنشان کرد: در همین راستا از تاریخ پیش‌گفته پرونده‌های تصادفات جرحی در دفاتر خدمات الکترونیک قضایی ثبت نخواهد شد و به محاکم صلح ارجاع نخواهد شد.

دادستان شهرستان تأکید کرد: در تصادفات معمول که منجر به صدمات بدنی می‌شود، مراجع انتظامی (اعم از کلانتری‌ها و پاسگاه‌ها) پس از تهیه گزارش تصادف و با اخذ کروکی و نظریه پزشکی قانونی، پرونده را بدون نیاز به رأی دادگاه برای پرداخت خسارت و دیه وارده به شرکت‌های بیمه ارسال می‌کنند.

اجرای طرح جمع‌آوری معتادان متجاهر در کبودراهنگ

کبودراهنگ ـ خبرنگار همدان پیام: طرح پاکسازی و جمع‌آوری معتادان متجاهر در شهر کبودراهنگ اجرا شد.

فرمانده انتظامی شهرستان کبودراهنگ با بیان این مطلب اظهار کرد: از آنجایی که یکی از دغدغه‌ها و مطالبه مردمی در حوزه امنیت اجتماعی، جمع‌آوری معتادان متجاهر و پاکسازی اماکن عمومی و تفرجگاه‌ها از وجود این دسته از افراد در سطح شهر کبودراهنگ است، کارکنان انتظامی شهرستان اقدام به اجرای طرح پاکسازی و جمع‌آوری معتادان متجاهر در ۲۴ ساعت گذشته کردند.

حجت‌ا... رضایی افزود: در اجرای این طرح مقادیر قابل توجهی انواع مواد مخدر کشف و تعدادی معتاد متجاهر نیز جمع‌آوری شده که پس از غربالگری به مراکز ماده ۱۵ و ۱۶ تحویل شدند.

فرمانده انتظامی شهرستان کبودراهنگ در پایان بیان کرد: جمع‌آوری معتادان متجاهر به عنوان یک اولویت ماموریتی اصلی در دستور کار پلیس مبارزه با مواد مخدر قرار دارد که در این راستا، توفیقات قابل توجهی حاصل و موجب رضایت شهروندان شده است.

آتش‌سوزی فروشگاه لوازم الکتریکی مهار شد

ملایر- خبرنگار همدان‌پیام: آتش‌سوزی فروشگاه لوازم الکتریکی خیابان قائم‌مقام ملایر با حضور به موقع و با تدابیر خاص آتش‌نشانان مهار شد.

مدیرعامل سازمان آتش‌نشانی ملایر از مهار آتش‌سوزی فروشگاه لوازم الکتریکی توسط آتش‌نشانان در خیابان قائم‌مقام ملایر خبر داد.

محمودرضا ملکی اظهار کرد: روز جمعه، ساعت ۱۳:۳۰، وقوع یک مورد آتش‌سوزی در فروشگاه لوازم الکتریکی واقع در خیابان قائم‌مقام به سامانه ۱۲۵ سازمان آتش‌نشانی گزارش شد.

وی افزود: بلافاصله پس از دریافت گزارش، یک دستگاه خودروی عملیاتی از ایستگاه مرکزی شیفت ۳ به محل حادثه اعزام شد.

مدیرعامل سازمان آتش‌نشانی ملایر گفت: با رسیدن آتش‌نشانان به محل، ابتدا اقدامات ایمنی اولیه از جمله قطع جریان برق با استفاده از کابل‌بر انجام شد؛ سپس عملیات اطفای آتش‌سوزی با بهره‌گیری از ۲رشته شیلنگ آب تحت فشار و مصرف حدود ۱۵۰۰ لیتر آب آغاز شد.

وی عنوان کرد: با تلاش بی‌وقفه نیروهای عملیاتی، آتش‌سوزی به‌طور کامل مهار و از گسترش آن جلوگیری به‌عمل آمد و خوشبختانه این حادثه تلفات جانی در پی نداشت.

ملکی تصریح کرد: علت دقیق بروز این آتش‌سوزی توسط کارشناسان آتش‌نشانی در حال بررسی است.

۴۰۰ میلیارد اعتبار برای حل مشکل آب ۷۰ روستای ملایر

ملایر- احسان‌غفاری: کمبود آب به یکی از مهم‌ترین مشکلات مردم روستاهای شهرستان ملایر تبدیل شده است که با پیگیری‌های نماینده مردم ملایر در مجلس شورای اسلامی مشکل آب ۷۰روستای ملایر با اعتباری بالغ بر ۴۰۰ میلیارد تومان مرتفع می‌شود. در نشست بررسی و تصمیم‌گیری درباره وضعیت تأمین آب روستاهای شهرستان ملایر با حضور مسئولان کشوری و نماینده ملایر مشکلات روستاهای شهرستان بررسی شد.

نماینده مردم ملایر گفت: مردم ملایر سال‌هاست درگیر تنش آبی هستند که امروز بیش از ۷۰ روستا به‌صورت مستقیم با بحران آب شرب مواجه‌اند و این مسئله نیازمند نگاه جهادی، اقدام فوری و وحدت در تخصیص منابع است.

حجت‌الاسلام والمسلمین آزادی‌خواه با اشاره به نتایج پیگیری‌های مستمر خود در سطح ملی و استانی افزود: با تلاش‌های انجام‌گرفته، توافقی حاصل شده تا اعتباری به میزان ۴۰۰ میلیارد تومان از محل منابع قرارگاه امام حسن مجتبی (ع)، شرکت آبفای استان همدان و اعتبارات نمایندگان برای حل این بحران تخصیص یابد. اضافه کرد: این مبلغ می‌تواند تحولی جدی در وضعیت زیرساخت‌های آبرسانی ایجاد کند.

نماینده مردم ملایر همچنین تأکید کرد: این منابع باید به‌درستی و با شفافیت هزینه شود. افزوده داد: ما با هیچ دستگاهی تعارف نداریم و مطالبات مردم روشن است و تا روزی که آب سالم و پایدار به خانه‌های روستاییان برسد، پیگیری‌هایمان ادامه خواهد داشت.

وی همچنین خواستار اولویت‌بخشی به روستاهایی شد که در شرایط بحرانی‌تری قرار دارند و گفت: ۵۲ روستا در فاز نخست انتخاب شده‌اند که انتظار می‌رود با بسیج امکانات و ورود جدی قرارگاه، عملیات اجرایی بدون وقفه دنبال شود.

پس از ۶ سال از وعده اتصال به شبکه ریلی کشور

عملیات ایجاد خط آنتنی راه‌آهن نهاوند آغاز شد

«معصومه کمالوند»

پیش از ۶ سال، از دستور وزیر راه و شهرسازی برای آغاز عملیات اجرایی اتصال نهاوند به شبکه ریلی کشور گذشت. در حال حاضر آنچه پس از پیگیری و وعده‌های مکرر مشهود است، این است که هنوز ابتدای راه قرار داریم و با هر بار پیگیری، همه چیز را باید از ابتدا آغاز کنیم.

اتصال مناطق غربی کشور به شبکه سراسری راه‌آهن، ایجاد بخشی از کریدور ریلی شرق به غرب آسیا از کشورهای آسیای میانه تا دریای مدیترانه، بهره‌مندی زائران عتبات عالیات از حمل و نقل ایمن ریلی، افزایش سهم قطار در ترانزیت کالا و مسافر داخلی و بین‌المللی و در نتیجه کاهش سوانح رانندگی و مصرف سوخت، توسعه اقتصادی مناطق غربی کشور و بهره‌مندی صنایع کشاورزی، دامپروری و صنعتی از حمل و نقل ریلی، از جمله اهداف و مزیت‌های بهره‌برداری از طرح‌های ریلی است.

ایجاد راه‌آهن همدان – تهران از طرح‌های چندین ساله استان همدان بود که با بیش از ۱۰ سال معطلی در اردیبهشت سال ۹۶ به بهره‌برداری رسید و به مرور، فرایند توسعه این طرح در تقاط دیگر استان با ایجاد ایستگاه و خطوط ریلی فراهم شد.

اما این تنها خط ریلی استان نیست. سال ۹۰ بود که پس از یک دهه انتظار سوت قطار در ملایر شنیده و به عنوان نخستین شهر استان همدان به خطوط ریلی غرب کشور متصل شد؛ آرزویی که شاید برای ملایری‌ها و ساکنان منطقه می‌رفت تا به یک رویا تبدیل شود.

خط ریلی ملایر به کرمانشاه به بخشی از شبکه ریلی غرب کشور به شمار می‌رود، دارای ۸ ایستگاه در شهرهای ملایر، کهریز، شادمانه، فیروزان، زاگرس، نهاوند (گاماسیاب)، بیستون و ایستگاه باری و مسافری کرمانشاه است.

از سویی اتصال این ۲خط ریلی همدان- ملایر شاهراه ارتباط ریلی در غرب کشور ایجاد می‌کند.

این مسیر در ادامه با عبور از شهرهای کنگاور، صحنه، کرمانشاه، اسلام‌آباد غرب، گیلان غرب و قصرشیرین در نهایت به مرز خسروی (مرز ایران و عراق) متصل می‌شود. ادامه خط یاد شده از طریق خانقین، بغداد، موصل، قامشلی، دیرالزور، رقه و حلب به بندر لاذقیه در دریای مدیترانه ختم می‌شود.

با بهره‌برداری از این طرح خطوط ریلی غرب کشور، تهران را از ۲مسیر همدان به مرز خسروی و در نهایت بندر لاذقیه در ساحل دریای مدیترانه متصل می‌کند. همچنین به عنوان یکی از اولویت‌های مهم و کلیدی دولت تدبیر و امید، قرار است ۵مرکز استان به خط راه‌آهن سراسری متصل شوند که می‌توان گفت با اجرای این طرح راهبردی، توسعه این استان‌ها بر مدار ریلی استان همدان قرار می‌گیرد.

و حالا در جریان سفر اسلامی، وزیر وقت راه و شهرسازی در تیرماه ۹۸ به استان همدان و حضور در نهاوند، عملیات اجرایی پروژه راه‌آهن آنتنی شهرستان به طول حدود ۲۳ کیلومتر به عنوان بخشی از راه‌آهن غرب کشور آغاز شد و اتصال شهرستان نهاوند به شبکه ریلی به دلیل اهمیت این شهر در دستور کار وزارت راه و شهرسازی قرار گرفت.

پروژه راه‌آهن آنتنی نهاوند به طول حدود ۲۳ کیلومتر، بخشی از طرح راه‌آهن غرب کشور است که این شهرستان را از طریق راه‌آهن غرب کشور (اراک ـ کرمانشاه ـ خسروی) به شبکه ریلی متصل می‌کند.

این پروژه که در یک قطعه ایجاد می‌شود از ایستگاه شادمانه آغاز و پس از عبور از تنگه ملوسان و با عبور از پل خاص به طول ۴۵۵ متر و دو تونل به طول ۵۵۰ متر به ایستگاه نهاوند منتهی می‌شود.

از جمله اهداف این پروژه اتصال شهرستان نهاوند به شبکه ریلی، رونق اقتصادی و اجتماعی منطقه، بهبود و توسعه زیرساخت‌های حمل‌ونقل منطقه و کاهش ترافیک جاده‌ای است.

پروژه خط آنتنی راه‌آهن نهاوند که در سرعت بخشی به توسعه و رونق شهرستان امتیاز مهمی محسوب می‌شود، اما سیاسی بازی و ناهماهنگ بودن متولیان دوره‌ای در شهرستان به دلیل تقابل‌های موجود مانع اجرای کار و قطع زنجیره پیگیری شده است.

حالا هم پس از ۶ سال، علیرضا نثاری نماینده مردم نهاوند از مجلس از ادامه کار و اجرای پروژه خبر می‌دهد.

آغاز عملیات پروژه ایجاد خط آنتنی راه‌آهن در نهاوند

نماینده مردم نهاوند در مجلس با اشاره به آغاز عملیات اجرایی پروژه ایجاد خط آنتنی راه‌آهن شهرستان نهاوند از روستای ملوسان به شهرک شهید حیدری گفت: مبلغ ۱۲۰ میلیارد تومان برای این پروژه در نظر گرفته شده است.

وی با اشاره به اتمام پروژه‌های نیمه‌تمام پیچ آب به کوهانی و سه‌راهی شهرک به فاروسان تا پایان امسال، از تأمین اعتبار برای بهسازی جاده کوهستانی روستای احمدآباد، داریاب و محمودیه خبر داد.

مسیر راه‌آهن غرب کشور در کوی فرهنگیان فیروزان خبر داد و افزود: پروژه در حال حاضر در مرحله مناقصه و تعیین پیمانکار است و بزودی عملیات اجرایی آن آغاز خواهد شد.

وی با اشاره به آغاز عملیات اجرایی پروژه ایجاد خط آنتنی راه‌آهن شهرستان نهاوند از روستای ملوسان به شهرک شهید حیدری گفت: مبلغ ۱۲۰ میلیارد تومان برای این پروژه در نظر گرفته شده و پیمانکار در مرحله انتخاب قرار دارد.

نماینده مردم نهاوند در مجلس همچنین با اشاره به اهمیت جاده توریستی و گردشگری نهاوند به شهر گیان، از آغاز عملیات اجرایی این جاده پس از سال‌ها وقفه خبر داد و تصریح کرد: پیمانکار قبلی پروژه مبلغی دریافت نکرده بود که با پیگیری‌های انجام شده، موانع برطرف شده و بزودی شاهد بهسازی این جاده پرتردد و پرخطر خواهیم بود.

نثاری در بخش دیگری از سخنان خود به توسعه راه‌های روستایی و شهری اشاره کرد و گفت: در حوزه راهداری، ۳۵ کیلومتر از راه‌های بین روستایی با اعتبار ۵۱ میلیارد تومان آغاز به کار شده است و ۴۲ کیلومتر دیگر نیز به این میزان اضافه خواهد شد.

وی اظهار کرد: مبلغ ۱۰۵ میلیارد تومان نیز برای روکش جاده‌های نهاوند در حوزه‌های شهری اختصاص یافته است.

وی با اشاره به اتمام پروژه‌های نیمه‌تمام پیچ آب به کوهانی و سه‌راهی شهرک به فاروسان تا پایان امسال، از تأمین اعتبار برای بهسازی جاده کوهستانی روستای احمدآباد، داریاب و محمودیه خبر داد.

جشنواره فرش «مهربان» در کبودراهنگ برگزار می‌شود

فرماندار شهرستان کبودراهنگ از برگزاری جشنواره فرش مهربان در بخش شیرین‌سوی این شهرستان در آینده نزدیک خبر داد.

ایوب موسوی منور در جلسه هماهنگی برگزاری جشنواره فرش مهربان که در محل فرمانداری این شهرستان برگزار شد، اظهار کرد: این شهرستان ظرفیت‌های خوبی در عرصه گردشگری دارد و فرش مهربان بخش شیرین‌سو نیز جزو هنرهای ارزشمند مردمان این منطقه به شمار می‌رود.

وی با بیان اینکه فرش مهربان یکی از برندهای معروف فرش استان همدان در دهستان مهربان در شهرستان کبودراهنگ محسوب می‌شود، افزود: امیدواریم با برنامه‌ها، اقدامات و حمایت‌هایی که در حوزه فرش در حال اتفاق است، این هنر باز دیگر در شهرستان جان تازه‌ای بگیرد و نقش مهمی در اقتصاد خانواده‌ها داشته باشد.

موسوی منور با اشاره به اینکه رونق اقتصادی و توسعه شهرستان به برگزاری چنین جشنواره‌هایی نیاز دارد، تصریح کرد: با توجه به ظرفیت‌های این شهرستان باید جشنواره فرش مهربان با بهترین شکل ممکن تعریف و اجرا شود.

وی همچنین با تأکید بر ضرورت معرفی تمامی صنایع دستی و آثار تاریخی و فرهنگی شهرستان در این جشنواره، خاطرنشان کرد: این شهرستان و بخش شیرین‌سو ظرفیت‌های بالقوه‌ای در حوزه تولید فرش مهربان را دارد.

موسوی منور تصریح کرد: در حاشیه این جشنواره در نظر گرفتن چندین غرفه برای نمایش فرش دستباف، صنایع‌دستی و محصولات کشاورزی و معرفی مناطق گردشگری شهرستان ضرورت خواهد داشت.

فرش مهربان یکی از برندهای معروف فرش استان همدان در منطقه کبودراهنگ بوده که در سال ۱۳۹۷ به شماره ۱۵۹۲ در فهرست ملی میراث ناملموس به ثبت رسیده است.

مهربان از دهستان‌های بخش کبودراهنگ که از ۴۰ روستا تشکیل شده است و فرش منطقه مهربان، متأسر از حضور دو گروه ترک‌نشین و کردنشین (بیجار) قرار گرفته و بافت محکم و غالبا ۲پود دارد، در حالی‌که فرش مناطق ترک‌نشین کیفیت عمومی فرش‌های روستاهای همدان را داشته و غالبا درشت‌بافت و در برخی موارد یک پود دارد.

رهبری، ایدئولوژی و مردم متحد عوامل فتح خرمشهر

فرماندار ملایر در مراسم صبحگاه مشترک نیروهای نظامی و انتظامی با اشاره به سابقه تاریخی جنگ‌های ایران گفت: رهبری حکیمانه، ایدئولوژی ناب اسلامی و مردم متحد و متدین ۳ عامل اصلی پیروزی در دوران دفاع مقدس و عملیات الی بیت‌المقدس بودند.

سیدرسول حسینی در ادامه بیان کرد: با کمی تفکر در تاریخ ایران درمی‌یابیم که دفاع مقدس نمونه‌ای بی‌بدیل از مقاومت و پیروزی ملت ایران است.

وی افزود: در طول تاریخ ۴هزار ساله بشر، ایران زمین شاهد هزار و ۱۷۶ جنگ بوده که ۶۷۰ مورد آن با پیروزی، ۲۲۰ مورد با شکست و ۵۵ مورد با صلح همراه بوده است.

فرماندار ملایر بیان کرد: دوران دفاع مقدس ما تفاوتی بنیادین با تمام این جنگ‌ها داشت و جنگی که بدون هیچ مقدمه‌ای و در شرایطی که کشور درگیر تحولات انقلابی بود، بر ما تحمیل شد.

وی با اشاره به هجوم بیش از ۴۰ کشور به ایران در جنگ تحمیلی، تصریح کرد: در آغاز جنگ تحمیلی، دشمنان به هیچ‌چیز ما رحم نکردند؛ به مرزها، مدارس، بیمارستان‌ها و زنان و کودکان تعرض کردند.

حسینی به رشادت‌های ایرانیان در دوران جنگ تحمیلی اشاره و بیان کرد: آنچه این جنگ ۸ساله را مقدس کرد، مقاومت جانانه مردم، ارتش، سپاه و بسیج بود.

وی افزود: رزمندگان با کمترین امکانات، از خاک کشور دفاع کردند و خرمشهر را که نماد عزت ایران بود، آزاد ساختند.

حسینی با اشاره به عوامل اصلی پیروزی در دفاع مقدس تصریح کرد: رهبری حکیمانه، ایدئولوژی ناب اسلامی و مردم متحد و متدین ۳ عامل اصلی این پیروزی بودند.

وی با اشاره به تهدیدات امروز دشمن تأکید کرد: امروز جنگ، شکل نرم و سایبری به خود گرفته است و هر دقیقه، ۲۵۰ هزار بدافزار به ذهن و فرهنگ ما حمله می‌کند.

فرماندار ملایر بیان کرد: وظیفه ماست که با سلاح علم و هوش مصنوعی، از دستاوردهای انقلاب و شهدا دفاع کنیم.

فرماندار ملایر با تأکید بر لزوم وحدت ملی گفت: فتح خرمشهر ثابت کرد که با ایمان، رهبری و اتحاد، هیچ دشمنی نمی‌تواند بر ایران پیروز شود.

وی افزود: امروز نیز باید با همان روحیه، در برابر جنگ نرم دشمن بایستیم و راه شهدا را زنده نگه داریم.

پیش‌بینی برداشت ۴۷ تن توت درختی در تویسرکان

مدیر جهاد کشاورزی تویسرکان از پیش‌بینی برداشت ۴۷ تن توت درختی از توتستان‌های این شهرستان خبر داد.

سجاد محمد اصغری در گفت‌وگو با ایسنا، اظهار کرد: شهرستان تویسرکان دارای ۵۰ هکتار باغات توت بوده که پیش‌بینی می‌شود در سال جاری از این میزان باغات توت بیش از ۴۷ تن محصول برداشت شود.

وی افزود: توت و عسل هر دو از محصولات مهم و ارزشمند این شهرستان بوده و در سال‌های اخیر، برگزاری جشنواره توت و عسل در روستای آرتیمان تویسرکان، این محصولات را به عنوان یک رویداد گردشگری بزرگ معرفی کرده است.

محمد اصغری با بیان اینکه بیشترین پراکنش توتستان‌های شهرستان تویسرکان به روستای گردشگری آرتیمان اختصاص دارد، خاطرنشان کرد: هنوز برای برگزاری امسال جشنواره توت و عسل در روستای گردشگری آرتیمان برنامه‌ریزی و هماهنگی‌های لازم آن انجام نشده و اما به‌طور قطع در صورت تصمیم شورا و دهیار این روستا نسبت به برگزاری این رویداد در این روستا با همکاری سایر دستگاه‌ها از جمله جهاد کشاورزی و میراث فرهنگی اقدام خواهد شد و اطلاع‌رسانی لازم انجام خواهد گرفت. وی همچنین یادآور شد: ۲۴۳ پرورش‌دهنده زنبور عسل در شهرستان تویسرکان دارای فعالیت هستند که این تعداد زنبوردار با دارا بودن ۸۲ هزار و ۸۹۸ کندو زنبور عسل به‌طور میانگین ۷۳۳ تن تولید عسل دارند.

به گزارش ایسنا، بیش از ۹۰ درصد توتستان‌های تویسرکان وقفی بوده و مالکیت شخصی ندارد. با توجه به این موضوع، استفاده و برداشت از میوه توتستان‌ها برای رهگذران و گردشگران و مسافران هیچ محدودیتی ندارد.

توتستان‌های روستای آرتیمان شهرستان تویسرکان دارای قدمت دیرینه هستند به‌طوری‌که در این روستا درختی وجود دارد که بیش از ۵۷۰ سال از حیاتش می‌گذرد که نشان از عمر طولانی درختان توت در باغات این روستاست.

شیره توت و توت خشک از مهم‌ترین فرآورده‌های محصول توت در شهرستان تویسرکان است.

اختصاص اعتبار برای پروژه استخر سرپوشیده ملایر

با هدف ارتقای سطح امکانات ورزشی و رفاهی منطقه، مکاتبات و پیگیری‌های متعددی برای تأمین اعتبار مورد نیاز پروژه استخر سرپوشیده انجام شد.

نماینده مردم ملایر در این رابطه گفت: پروژه استخر سرپوشیده ملایر که مدت‌ها به دلیل کمبود منابع مالی نیمه‌تمام باقی مانده بود، تخصیص اعتبار گرفت.

حجت‌الاسلام احد آزادیخواه در ادامه افزود: اهمیت توسعه زیرساخت‌های ورزشی در منطقه بر کسی پوشیده نیست و تکمیل پروژه‌هایی نظیر استخر سرپوشیده، نه تنها در ارتقا سلامت جسمی و روحی جوانان مؤثر است، بلکه می‌تواند نقش مؤثری در جذب سرمایه و ایجاد نشاط اجتماعی ایفا کند. وی گفت: رایزنی‌های لازم با وزارت ورزش و جوانان، سازمان برنامه و بودجه و سایر نهادهای ذی‌ربط برای تسریع در تخصیص اعتبار به این پروژه انجام شده است و نتایج مثبتی در راه است. آزادیخواه افزود: استخر سرپوشیده از جمله طرح‌های مهم عمرانی منطقه محسوب می‌شود که با تکمیل و بهره‌برداری از آن، گامی مؤثر در راستای توسعه متوازن مناطق کمتر برخوردار برداشته خواهد شد.

نماینده مردم ملایر در دیدار با وزیر فرهنگ بر ضرورت تخصیص اعتبار برای جشنواره ملی انگور و موسیقی شب‌های تاک تأکید کرد.

حجت‌الاسلام آزادی‌خواه در ادامه با انتقاد از کم‌توجهی به زیرساخت‌های فرهنگی بیان کرد: ملایر با این حجم از ظرفیت در حوزه‌های دینی و قرآنی، تئاتر، هنرهای تجسمی و موسیقی، سزاوار پشتیبانی جدی‌تر از سوی نهاد متولی فرهنگ کشور است. ما به‌جای نگاه ترئینی، نگاه راهبردی می‌خواهیم.

وی با اشاره به وضعیت نامطلوب سالن آمفی‌تئاتر مجتمع فرهنگی هنری ملایر، خواستار بازسازی فوری و تجهیز آن شد.

آزادی‌خواه بر ضرورت تخصیص بودجه به جشنواره‌های برند شهرستان از جمله جشنواره ملی انگور و موسیقی شب‌های تاک تأکید کرد و گفت: فرهنگ و هنر، شریان زنده اجتماع‌اند. اگر بخواهیم جوانان‌مان را از آسیب‌های اجتماعی دور نگه داریم، باید درهای اندیشه، خلاقیت و ایمان را به روی آن‌ها باز کنیم و این بدون حمایت از فعالیت‌های قرآنی و معرفتی ممکن نیست.

شهردار همدان در بازدید از پروژه‌های سطح منطقه ٤ مطرح کرد

تحول در منطقه ۴ با اجرای پروژه‌های اثرگذار

«مجید بیات»

سید مسعود حسینی شهردار همدان که به همراه مدیران شهری صبح پنجشنبه از پروژه‌های عمرانی منطقه۴ بازدید داشتند، با اشاره به شرایط دشوار مالی و کمبود نقدینگی اظهار داشت: علی‌رغم شرایط مالی و نقدینگی، منطقه۴ منطقه‌ای ثروتمند به لحاظ املاک و ظرفیت‌های سرمایه‌گذاری آینده محسوب می‌شود و می‌تواند بستر مناسبی برای حوزه‌های سرمایه‌گذاری، خدماتی، مالی و فرهنگی باشد.

وی با اشاره به اینکه سال سختی را در حوزه مدیریت شهری پشت سر گذاشته‌ایم افزود: در سال گذشته، مدیریت مطالبات سنگین پیمانکاران در این منطقه به دوش مدیران کوشایی بود که با زحمت بسیار این موارد را ساماں دادند.

حسینی با اشاره به پروژه‌های در حال اجرا در منطقه۴ گفت: پروژه‌هایی که امروز بازدید کردیم، شامل چند پروژه اثرگذار در خیابان باباطاهر و محوطه‌های پیرامونی است و اگرچه برخی از این پروژه‌ها در مقیاس کوچک اجرا می‌شوند، اما از منظر اجتماعی و فرهنگی جلوه‌گری بالایی دارند و برای مردم ملموس هستند.

وی ضمن تأکید بر اتمام و ارتقای پیاده‌راه باباطاهر عنوان کرد: اصلاح و بهسازی پیاده‌روها در خیابان باباطاهر باید به صورت تدریجی و متناسب با حساسیت‌های میراث فرهنگی انجام شود.

وی ادامه داد: پیشنهاد ما این است که صد متر ابتدایی خیابان باباطاهر تا سبزه‌میدان به عنوان فاز نخست اجرا شود. در کنار آن باید مسائل مربوط به پارکینگ، ایستگاه‌های ون و زیرساخت‌های شهری مانند فاضلاب به صورت منسجم بررسی و در ستاد عمرانی مطرح گردد و باید جلسات منظمی با محوریت معاونت عمرانی و مدیران اجرایی برگزار گیرند تا این مسیر پیگیری شود.

شهردار همدان همچنین به موضوعات تملک و بازگشایی معابر در بلوار مقاومت و خیابان عماد مغنیه اشاره کرد و گفت: تملک‌های بلوار مقاومت باید تا شهریورماه به نتیجه برسد و تلاش می‌کنیم خیابان عماد مغنیه تا اربعین حسینی آماده‌سازی شود زیرا این پروژه برای ما اولویت ویژه دارد و اگر بتوانیم آسفالت و بهسازی آن را تا سه ماه آینده به پایان برسانیم، دستاورد بزرگی خواهد بود.

حسینی درباره اقدامات در شهرک الوند گفت: در شهرک الوند باید به‌سرعت برآورد پروژه‌ها انجام شود و پیمانکار وارد عمل شود. معاونت شهرسازی نیز مکلف است با برگزاری صورت‌جلسات منظم، خط پروژه و محدوده آن را به طور دقیق مشخص کند و موضوع تعیین محدوده شهری در طرح تفصیلی نیز باید با دقت بررسی و پیگیری شود تا حقوق مردم تضییع نشود.

وی در بخش دیگری از سخنانش خود به جمع‌آوری آب‌های سطحی به عنوان پروژه‌ای کمتر دیده‌شده اما بسیار اثرگذار اشاره کرد و افزود: اگرچه ممکن است جمع‌آوری آب‌های سطحی به نظر برسد، اما یکی از مهم‌ترین اقدامات در افزایش تاب‌آوری شهری و کاهش آسیب‌پذیری شهروندان در برابر بارندگی‌هاست و این مهم باید با اولویت دنبال شود.

شهردار همدان در پایان گفت: طرح تپه‌آمادای، خیابان عماد مغنیه و پروژه خیابان باباطاهر جزو پروژه‌های کلیدی منطقه۴ هستند که باید با جدیت پیگیری شوند و سازمان عمران و دیگر دستگاه‌های اجرایی باید از ظرفیت کامل خود استفاده کنند تا شاهد اثرگذاری ملموس در بافت منطقه و رضایت عمومی باشیم.

مدیر روابط عمومی اداره کل ورزش و جوانان استان:

۵هزار خبر در حوزه ورزش منتشر شد

سال ۱۴۰۳ بیش از ۵ هزار خبر و گزارش تصویری در حوزه ورزش و جوانان تهیه و منتشر شد.

مدیر روابط عمومی اداره کل ورزش و جوانان استان همدان گفت: سال ۱۴۰۳ به عنوان سالی پربار در فعالیت‌های این اداره شناخته می‌شود. در سال گذشته، ما موفق به انتشار بیش از ۴۶۸۰ خبر، مصاحبه و گزارش در وب‌سایت‌ها و شبکه‌های اجتماعی شدیم.

علیرضا صفی‌زاده گفت: همچنین ۱۳۷۰ عکس و ۴۳ اینفوگرافی در راستای ترویج فرهنگ ورزش و جوانان تهیه و منتشر شد.

وی تصریح کرد: از دیگر اقدامات می‌توان به طراحی ۳۰۰ پوستر و بنر و اجرا و برگزاری بیش از ۶۵ جشنواره ورزشی و فرهنگی اشاره کرد.

مدیر روابط عمومی اداره کل ورزش و جوانان همدان در جمع روابط عمومی‌ها گفت: همچنین ۶۰۵ کلیپ، ۱۳ تیزر، ۲ مستند و ۲۳ مسابقه رادیویی تولید شد و بیش از ۳۱۸ مصاحبه تصویری و تلفنی با مدیران و ورزشکاران با صداوسیما انجام گرفت.

صفی‌زاده خاطرنشان کرد: با استفاده از هوش مصنوعی در ساخت کلیپ‌ها و نریشن‌ها، تلاش کردیم تا محتوای باکیفیت‌تری تولید کنیم.

وی با تقدیر از حمایت‌های مدیرکل ورزش و جوانان تصریح کرد: برای نخستین بار تصاویر مفاخر ورزش در سطح شهر نصب شد و برای نخستین بار نخستین ویژه‌نامه‌ای ۱۶ صفحه‌ای با همکاری روزنامه‌های محلی منتشر شد.

صفی‌زاده در پایان گفت: این فعالیت‌ها منجر به تجلیل وزیر ورزش و جوانان و دریافت لوح تقدیر از ایشان و دیگر مقامات شد. امیدواریم امسال نیز بتوانیم خدمات بیشتری به جامعه ورزش استان ارائه دهیم.

در جلسه کارگروه گندم و آرد نان همدان مطرح شد

تأمین نان باکیفیت و سالم

فاطمه ترکمان دهنوی- خبرنگارهمدان پیام: جلسه کارگروه گندم و آرد نان استان همدان به ریاست سید مجتبی حسینی، معاون هماهنگی امور اقتصادی استانداری، سید حسین خوانساری، مدیرکل غله و خدمات بازرگانی استان همدان، و سایر اعضای کارگروه برگزار شد.

این نشست با هدف بررسی مسائل حوزه آرد و نان و اتخاذ تصمیمات راهبردی برای ارتقای کیفیت نان و تنظیم بازار برگزار شد. مدیرکل غله و خدمات بازرگانی استان همدان، در خصوص این جلسه اظهار کرد: تأمین نان باکیفیت و سالم به‌عنوان یکی از مهم‌ترین اقلام مبد غذایی مردم، از اولویت‌های اصلی این اداره‌کل است. ما در تلاشیم با همکاری دستگاه‌های مرتبط، ضمن حمایت از نانوایان و تولیدکنندگان، نیازهای مردم را به بهترین شکل تأمین کنیم.

سید حسین خوانساری، با اشاره به مصوبات این جلسه افزود: کمیته کارشناسی موظف شده است نرخ جدید نان یارانه‌ای را با دقت بررسی کرده و پیشنهادات خود را ارائه دهد. همچنین، افزایش هزینه‌های سال جاری از جمله حق بیمه کارگری، دستمزد کارگران و هزینه‌های انتشعابات در تعیین نرخ نان لحاظ خواهد شد تا نانوایان بتوانند با شرایط اقتصادی بهتری به فعالیت خود ادامه دهند.

خوانساری همچنین از برنامه‌ریزی برای بررسی نرخ انواع نان آزاد و فانتزی توسط کمیته کارشناسی خبر داد و تأکید کرد: هدف ما ایجاد تعادل در بازار و ارائه نان باکیفیت به مردم است. در این راستا، مراکز خرید تضمینی گندم در استان مشخص شده و کمیته کارشناسی موظف است با بازدید میدانی، عملکرد این مراکز را ارزیابی کند.

وی با اشاره به اقدامات اخیر اداره‌کل غله و خدمات بازرگانی همدان، از جمله تأمین ماهانه ۱۸ هزار تن آرد برای ۱۸۴۵ نانوایی در استان و اجرای طرح پخت نان کامل در نانوایی استان همدان، گفت: در راستای ارتقای سلامت جامعه، طرح پخت نان کامل با جدیت پیگیری می‌شود.

آگهی قانون تعیین تکلیف وضعیت ثبتی اراضی و ساختمانهای فاقد سند رسمی حوزه ثبتی تویسرکان

نظر به اینکه هیات موضوع قانون تعیین تکلیف وضعیت ثبت اراضی و ساختمانهای فاقد سند رسمی مستقر در اداره ثبت اسناد و املاک تویسرکان به موجب رای شماره ۱۴۰۳۶۰۳۲۶۰۰۳۰۰۰۱۶۵ به تاریخ ۱۴۰۴/۰۱/۲۳ تصرف مالکانه آقای قدرت صلح میرزایی فرزند صفر متقاضی پرونده کلاسه ۱۴۰۳۱۱۴۴۲۶۰۰۴۰۱۴۰۵ درشش دانگ یک قطعه باغ به مساحت ۶۳۰۳.۹۳ مترمربع قسمتی از پلاک ۳۲۴ فرعی از ۲ اصلی واقع در بخش ۲ موضوع سند ۱۵۱۰۸۱ مورخ ۱۳۹۷/۰۶/۱۹ تویسرکان محرز گردیده است لذا مفاد رای صادره باستناد ماده ۳ قانون و ماده ۱۳ آئین نامه قانون مذکور در دو نوبت به فاصله ۱۵ روز در این روزنامه آگهی میگردد در صورتیکه شخص یا اشخاص ذینفع به رای صادره اعتراض داشته باشند از تاریخ انتشار این آگهی تا دو ماه اعتراض خود را به اداره ثبت تویسرکان تسلیم و رسید عرض حال جهت ارائه به دادگاه صالحه دریافت نمایند. ضمناً معترض باید ظرف مدت یکماه از تاریخ تسلیم اعتراض به مرجع قضایی دادخواست تقدیم و رسید آن را به ثبت محل ارائه نمایند. در غیر اینصورت متقاضی میتواند گواهی عدم دادخواست را از دادگاه دریافت و به اداره ثبت تسلیم نماید که اداره ثبت نیز بدون توجه به اعتراض عملیات ثبتی را برابر مقررات ادامه خواهد داد. ضمناً صدور سند مالکیت مانع مراجعه متضرر به دادگاه نمی باشد. (م الف ۲۲۴۲)

تاریخ انتشار نوبت اول: ۱۴۰۴/۰۲/۲۰
تاریخ انتشار نوبت دوم: ۱۴۰۴/۰۳/۰۴
محمدعلی جلیلوند–مدیرواحد ثبتی شهرستان تویسرکان

هیأت موضوع قانون تعیین تکلیف وضعیت ثبتی اراضی و ساختمان‌های فاقد سند رسمی

آگهی موضوع ماده ۳ قانون و ماده ۱۳ آیین‌نامه قانون تعیین تکلیف وضعیت ثبتی اراضی و ساختمان‌های فاقد سند رسمی

برابر رأی شماره ۱۴۰۴/۱۷۲۷موخ ۱۴۰۴/۰۲/۰۹هیأت اول موضوع قانون تعیین تکلیف وضعیت ثبتی اراضی و ساختمان‌های فاقد سند رسمی مستقر در واحد ثبتی حوزه ثبت عزیزا... به شماره شناسنامه ۱۰۴۸ صادره از اسداباد در شنداباک یک قطعه زمین مزروعی به مساحت ۶۱۴۵/۹۸ مترمربع پلاک شماره ۳۹ اصلی واقع در بخش ۶ حوزه ثبت ملک اسدآباد اراضی روستای موسی آباد خریداری از مالک رسمی آقای عزیزاله ضابطی شجاع فرزند حبیب اله محرز گردیده است. لذا به منظور اطلاع عموم مراتب در دو نوبت به فاصله ۱۵ روز آگهی می‌شود. در صورتی که اشخاص نسبت به صدور سند مالکیت متقاضی اعتراضی داشته باشند می‌توانند از تاریخ انتشار اولین آگهی به مدت دو ماه اعتراض خود را به این اداره تسلیم و پس از اخذ رسید، ظرف مدت یک ماه از تاریخ تسلیم اعتراض، دادخواست خود را به مراجع قضایی تقدیم نمایند. بدیهی است در صورت انقضای مدت مذکور و عدم وصول اعتراض طبق مقررات سند مالکیت صادر خواهد شد.(م الف۲۲۵)

تاریخ انتشار نوبت اول: ۱۴۰۴/۰۲/۲۰
تاریخ انتشار نوبت دوم: ۱۴۰۴/۰۳/۰۴
محسن حضرتی– رئیس اداره ثبت اسناد و املاک شهرستان اسدآباد

آگهی موضوع ماده ۳ قانون و ماده ۱۳ آیین‌نامه قانون تعیین تکلیف وضعیت ثبتی اراضی و ساختمان‌های فاقد سند رسمی

برابر رأی شماره ۱۴۰۴۶۰۳۲۶۰۰۰۶۹۶ مورخه ۱۴۰۴/۰۱/۲۴ هیأت اول موضوع قانون تعیین تکلیف وضعیت ثبتی اراضی و ساختمان‌های فاقد سند رسمی مستقر در واحد ثبتی حوزه ثبت ملک ملایر تصرفات مالکانه و بلامعارض متقاضی حسین رضا امیری فرزند عبداله به شماره شناسنامه ۲۰۲۸ کدملی ۲۹۳۰۵۴۳۱۹۲ صادره از مرکزی در شش دانگ یک قطعه زمین زراعی به مساحت ۵۰۰۰ مترمربع قسمتی از اراضی پلاک ۱ اصلی واقع در بخش ۲ ملایر خریداری از مالک رسمی مصطفی مظاهری محرز گردیده است. لذا به منظور اطلاع عموم مراتب در دو نوبت به فاصله ۱۵ روز آگهی می‌شود. در صورتی که اشخاص نسبت به صدور سند مالکیت متقاضی اعتراضی داشته باشند می‌توانند از تاریخ انتشار اولین آگهی به مدت دو ماه اعتراض خود را به این اداره تسلیم و پس از اخذ رسید، ظرف مدت یک ماه از تاریخ تسلیم اعتراض، دادخواست خود را به مراجع قضایی تقدیم نمایند. بدیهی است در صورت انقضای مدت مذکور و عدم وصول اعتراض طبق مقررات سند مالکیت صادر خواهد شد.(م الف ۲۱۷)

تاریخ انتشار نوبت اول: ۱۴۰۴/۰۲/۲۰
تاریخ انتشار نوبت دوم: ۱۴۰۴/۰۳/۰۴
مرتضی مسعودی– رئیس اداره ثبت اسناد و و املاک شهرستان ملایر

هیأت موضوع قانون تعیین تکلیف وضعیت ثبتی اراضی و ساختمان‌های فاقد سند رسمی

آگهی موضوع ماده ۳ قانون و ماده ۱۳ آیین‌نامه قانون تعیین تکلیف وضعیت ثبتی اراضی و ساختمان‌های فاقد سند رسمی

برابر رأی شماره ۱۴۰۳۶۰۳۲۶۰۰۱۴۲۶۴ هیأت دوم موضوع قانون تعیین تکلیف وضعیت ثبتی اراضی و ساختمان‌های فاقد سند رسمی مستقر در واحد ثبتی حوزه ثبت ملک همدان ناحیه دو تصرفات مالکانه و بلامعارض متقاضی آقای قاسمعلی همتی فرزند مهرعلی به شماره شناسنامه ۱ صادره از شنداباک یک قطعه زمین مزروعی آبی به مساحت ۱۷۹۵/۶۹ مترمربع به پلاک ۱۳۵۰ فرعی از پلاک ۱۵۰ اصلی واقع در بخش ۴ حوزه ثبت ملک همدان ناحیه دو به آدرس: قریه دهبیژ خریداری از مالک رسمی آقای زیادعلی همتی (خریداری مع الواسطه) محرز گردیده است. لذا به منظور اطلاع عموم مراتب در دو نوبت به فاصله ۱۵ روز آگهی می‌شود. در صورتی که اشخاص نسبت به صدور سند مالکیت متقاضی اعتراضی داشته باشند می‌توانند از تاریخ انتشار اولین آگهی به مدت دو ماه اعتراض خود را به این اداره تسلیم و پس از اخذ رسید، ظرف مدت یک ماه از تاریخ تسلیم اعتراض، دادخواست خود را به مراجع قضایی تقدیم نمایند. بدیهی است در صورت انقضای مدت مذکور و عدم وصول اعتراض طبق مقررات سند مالکیت صادر خواهد شد.(م الف ۴۴۶)

تاریخ انتشار نوبت اول: ۱۴۰۴/۰۲/۲۰
تاریخ انتشار نوبت دوم: ۱۴۰۴/۰۳/۰۴
علیرضا غلامی– رئیس اداره ثبت اسناد و املاک شهرستان اسدآباد و همدان

هیأت موضوع قانون تعیین تکلیف وضعیت ثبتی اراضی و ساختمان‌های فاقد سند رسمی

آگهی موضوع ماده ۳ قانون و ماده ۱۳ آیین‌نامه قانون تعیین تکلیف وضعیت ثبتی اراضی و ساختمان‌های فاقد سند رسمی

برابر رأی شماره ۱۴۰۳۶۰۳۲۶۰۰۱۱۷۳۲۳ مورخه ۱۴۰۴۶۰۳۲۶۰۰۱۰۱۶ هیأت دوم موضوع قانون تعیین تکلیف وضعیت ثبتی اراضی و ساختمان‌های فاقد سند رسمی مستقر در واحد ثبتی حوزه ثبت ملک همدان ناحیه دو تصرفات مالکانه و بلامعارض متقاضی آقای داود الماسی فرزند احمد به شماره شناسنامه ۲۸۶ صادره از ملایر به شرح ذیل محرز گردیده است.

شنداباک یک قطعه باغ محصور به مساحت ۱۱۵۱۶۷ مترمربع به پلاک ۲۷۵۴ فرعی از پلاک ۱۷۷ اصلی واقع در حومه بخش ۶ حوزه ثبت ملک همدان- ناحیه دو قریه آبشینه خریداری از مالک رسمی رحیم یک رحیمی (خریداری مع الواسطه)

شنداباک یک قطعه زمین مزروعی به مساحت ۱۴۳۳/۲۲ مترمربع به پلاک ۲۷۵۲ فرعی از پلاک ۱۷۷ اصلی واقع در حومه بخش ۶ حوزه ثبت ملک همدان- ناحیه دو قریه آبشینه خریداری از مالک رسمی رحیم یک رحیمی (خریداری مع الواسطه)

لذا به منظور اطلاع عموم مراتب در دو نوبت به فاصله ۱۵ روز آگهی می‌شود. در صورتی که اشخاص نسبت به صدور سند مالکیت متقاضی اعتراضی داشته باشند می‌توانند از تاریخ انتشار اولین آگهی به مدت دو ماه اعتراض خود را به این اداره تسلیم و پس از اخذ رسید، ظرف مدت یک ماه از تاریخ تسلیم اعتراض، دادخواست خود را به مراجع قضایی تقدیم نمایند. بدیهی است در صورت انقضای مدت مذکور و عدم وصول اعتراض طبق مقررات سند مالکیت صادر خواهد شد.(م الف ۴۴۸)

تاریخ انتشار نوبت اول: ۱۴۰۴/۰۲/۲۰
تاریخ انتشار نوبت دوم: ۱۴۰۴/۰۳/۰۴
علیرضا غلامی– رئیس اداره ثبت اسناد و املاک ناحیه دو همدان

هیأت موضوع قانون تعیین تکلیف وضعیت ثبتی اراضی و ساختمان‌های فاقد سند رسمی

آگهی موضوع ماده ۳ قانون و ماده ۱۳ آیین‌نامه قانون تعیین تکلیف وضعیت ثبتی اراضی و ساختمان‌های فاقد سند رسمی

برابر رأی شماره ۱۴۰۳۶۰۳۲۶۰۰۱۴۲۲۶۷ هیأت دوم موضوع قانون تعیین تکلیف وضعیت ثبتی اراضی و ساختمان‌های فاقد سند رسمی مستقر در واحد ثبتی حوزه ثبت ملک همدان ناحیه دو تصرفات مالکانه و بلامعارض متقاضی آقای قاسمعلی همتی فرزند مهرعلی به شماره شناسنامه ۱ صادره از شنداباک یک قطعه زمین مزروعی آبی به مساحت ۱۰۸۳۴/۲۴ مترمربع به پلاک ۱۳۴۷ فرعی از پلاک ۱۵۰ اصلی واقع در بخش ۴ حوزه ثبت ملک همدان ناحیه دو به آدرس: قریه دهبیژ خریداری از مالک رسمی آقای زیادعلی همتی (خریداری مع الواسطه) محرز گردیده است. لذا به منظور اطلاع عموم مراتب در دو نوبت به فاصله ۱۵ روز آگهی می‌شود. در صورتی که اشخاص نسبت به صدور سند مالکیت متقاضی اعتراضی داشته باشند می‌توانند از تاریخ انتشار اولین آگهی به مدت دو ماه اعتراض خود را به این اداره تسلیم و پس از اخذ رسید، ظرف مدت یک ماه از تاریخ تسلیم اعتراض، دادخواست خود را به مراجع قضایی تقدیم نمایند. بدیهی است در صورت انقضای مدت مذکور و عدم وصول اعتراض طبق مقررات سند مالکیت صادر خواهد شد. (م الف ۴۲۳)

تاریخ انتشار نوبت اول: ۱۴۰۴/۰۲/۲۰
تاریخ انتشار نوبت دوم: ۱۴۰۴/۰۳/۰۴
علیرضا غلامی– رئیس اداره ثبت اسناد و املاک ناحیه دو همدان

هیأت موضوع قانون تعیین تکلیف وضعیت ثبتی اراضی و ساختمان‌های فاقد سند رسمی

آگهی موضوع ماده ۳ قانون و ماده ۱۳ آیین‌نامه قانون تعیین تکلیف وضعیت ثبتی اراضی و ساختمان‌های فاقد سند رسمی

برابر رأی شماره ۱۴۰۳۶۰۳۲۶۰۰۱۴۲۲۶۷ هیأت دوم موضوع قانون تعیین تکلیف وضعیت ثبتی اراضی و ساختمان‌های فاقد سند رسمی مستقر در واحد ثبتی حوزه ثبت ملک همدان ناحیه دو تصرفات مالکانه و بلامعارض متقاضی آقای قاسمعلی همتی فرزند مهرعلی به شماره شناسنامه ۱ صادره از شنداباک یک قطعه زمین مزروعی آبی به مساحت ۲۱۸۵۹/۱۷ مترمربع به پلاک ۱۳۵۱ فرعی از پلاک ۱۵۰ اصلی واقع در بخش ۴ حوزه ثبت ملک همدان ناحیه دو به آدرس: قریه دهبیژ خریداری از مالک رسمی آقای زیادعلی همتی (خریداری مع الواسطه) محرز گردیده است. لذا به منظور اطلاع عموم مراتب در دو نوبت به فاصله ۱۵ روز آگهی می‌شود. در صورتی که اشخاص نسبت به صدور سند مالکیت متقاضی اعتراضی داشته باشند می‌توانند از تاریخ انتشار اولین آگهی به مدت دو ماه اعتراض خود را به این اداره تسلیم و پس از اخذ رسید، ظرف مدت یک ماه از تاریخ تسلیم اعتراض، دادخواست خود را به مراجع قضایی تقدیم نمایند. بدیهی است در صورت انقضای مدت مذکور و عدم وصول اعتراض طبق مقررات سند مالکیت صادر خواهد شد.(م الف ۴۴۴)

تاریخ انتشار نوبت اول: ۱۴۰۴/۰۲/۲۰
تاریخ انتشار نوبت دوم: ۱۴۰۴/۰۳/۰۴
علیرضا غلامی– رئیس اداره ثبت اسناد و املاک ناحیه دو همدان

مفقـودی

کارت دانشجویی عرشیا اصغرزاده فرزند کاظم به شماره ملی ۰۵۹۰۶۳۱۴۶۲ و شماره دانشجویی ۴۰۲۱۲۱۷۶۰۱۰ رشته مهندسی عمران مقطع کارشناسی دانشگاه بوعلی سینا مفقود گردیده و از درجه اعتبار ساقط می باشد.

مفقـودی

کارت دانشجویی پانید عباسی بیگلو فرزند علیرضا به شماره ملی ۰۳۱۳۱۳۴۸۲۰ و شماره دانشجویی ۴۰۳۱۲۵۵۰۰۱۸ رشته مدیریت کسب و کار ،مقطع کارشناسی دانشگاه بوعلی سینا مفقود گردیده و از درجه اعتبار ساقط می باشد.

مفقـودی

کارت دانشجویی نوشین قمری فرزند کاوس به شماره ملی ۲۹۷۰۳۱۱۷۶۴ و شماره دانشجویی ۴۰۱۱۲۲۶۱۰۳۵ رشته زبان و ادبیات عرب مقطع کارشناسی دانشگاه بوعلی سینا مفقود گردیده و از درجه اعتبار ساقط می باشد.

مفقـودی

کارت دانشجویی شن آی کریمی سلطان احمدی فرزند مسعود به شماره ملی ۲۷۴۲۳۰۸۱۹۹ و شماره دانشجویی ۴۰۲۱۲۱۷۵۰۲۵رشته مهندسی صنایع مقطع کارشناسی دانشگاه بوعلی سینا مفقود گردیده و از درجه اعتبار ساقط می‌باشد.

هیأت موضوع قانون تعیین تکلیف وضعیت ثبتی اراضی و ساختمان‌های فاقد سند رسمی

آگهی موضوع ماده ۳ قانون و ماده ۱۳ آیین‌نامه قانون تعیین تکلیف وضعیت ثبتی اراضی و ساختمان‌های فاقد سند رسمی

برابر رأی شماره ۱۴۰۴/۱۸۲۵مورخه ۱۴۰۴/۰۲/۱۱ هیأت اول موضوع قانون تعیین تکلیف وضعیت ثبتی اراضی و ساختمان‌های فاقد سند رسمی مستقر در واحد ثبتی حوزه ثبت ملک اسدآباد تصرفات مالکانه و بلامعارض متقاضی آقای علی خاجوند فرزند کربعقلی به شماره شناسنامه ۹۵۰ صادره از اسدآباد در شنداباک یک قطعه زمین مزروعی به مساحت ۶۳۰۳۶/۵۷ مترمربع پلاک شماره ۵۲ اصلی واقع در بخش ۶ حوزه ثبت ملک اسدآباد اراضی روستای ولی آباد خریداری از مالک رسمی وراث مرحوم کربعقلی خاجوند محرز گردیده است. لذا به منظور اطلاع عموم مراتب در دو نوبت به فاصله ۱۵ روز آگهی می‌شود. در صورتی که اشخاص نسبت به صدور سند مالکیت متقاضی اعتراضی داشته باشند می‌توانند از تاریخ انتشار اولین آگهی به مدت دو ماه اعتراض خود را به این اداره تسلیم و پس از اخذ رسید، ظرف مدت یک ماه از تاریخ تسلیم اعتراض، دادخواست خود را به مراجع قضایی تقدیم نمایند. بدیهی است در صورت انقضای مدت مذکور و عدم وصول اعتراض طبق مقررات سند مالکیت صادر خواهد شد.(م الف۲۱۳)

تاریخ انتشار نوبت اول: ۱۴۰۴/۰۲/۲۰
تاریخ انتشار نوبت دوم: ۱۴۰۴/۰۳/۰۴
محسن حضرتی– رئیس اداره ثبت اسناد و املاک شهرستان اسدآباد

هیأت موضوع قانون تعیین تکلیف وضعیت ثبتی اراضی و ساختمان‌های فاقد سند رسمی

آگهی موضوع ماده ۳ قانون و ماده ۱۳ آیین‌نامه قانون تعیین تکلیف وضعیت ثبتی اراضی و ساختمان‌های فاقد سند رسمی

برابر رأی شماره ۱۴۰۴/۱۶۰۵ مورخ ۱۴۰۴/۰۳/۰۷ هیأت اول موضوع قانون تعیین تکلیف وضعیت ثبتی اراضی و ساختمان‌های فاقد سند رسمی مستقر در واحد ثبتی حوزه ثبت ملک اسدآباد تصرفات مالکانه و بلامعارض متقاضی آقای قربان هوشمندی آراسته فرزند آقامراد به شماره شناسنامه ۸۸۹ صادره از اسدآباد در شنداباک یک قطعه زمین مزروعی به مساحت ۷۲۴/۷۴ مترمربع پلاک شماره ۱۲۵ اصلی واقع در بخش ۶ حوزه ثبت ملک اسدآباد اراضی روستای ترخین آباد خریداری از مالک رسمی آقای حسین رضائی فرزند عزت ا... موضوع سند شماره ۵۰۶۶۶ مورخه ۱۳۹۶/۰۸/۲۵ دفتر ۳ اسدآباد محرز گردیده است. لذا به منظور اطلاع عموم مراتب در دو نوبت به فاصله ۱۵ روز آگهی می‌شود. در صورتی که اشخاص نسبت به صدور سند مالکیت متقاضی اعتراضی داشته باشند می‌توانند از تاریخ انتشار اولین آگهی به مدت دو ماه اعتراض خود را به این اداره تسلیم و پس از اخذ رسید، ظرف مدت یک ماه از تاریخ تسلیم اعتراض، دادخواست خود را به مراجع قضایی تقدیم نمایند. بدیهی است در صورت انقضای مدت مذکور و عدم وصول اعتراض طبق مقررات سند مالکیت صادر خواهد شد.(م الف۲۱۹)

تاریخ انتشار نوبت اول: ۱۴۰۴/۰۲/۲۰
تاریخ انتشار نوبت دوم: ۱۴۰۴/۰۳/۰۴
محسن حضرتی– رئیس اداره ثبت اسناد و املاک شهرستان اسدآباد

مدارس غیردولتی یا کارخانه پول‌سازی؟

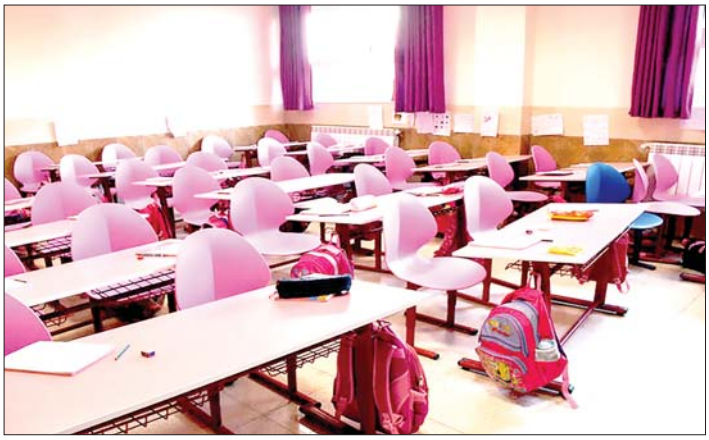

شهرهای سرسام‌آور برخی مدارس غیردولتی امروز به یکی از بزرگترین نگرانی‌های خانواده‌ها تبدیل شده است که فرزندشان در مدارس غیردولتی درس می‌خواند. اما پرسش مهم اینجاست که چرا شهریه‌های این مدارس هر روز بیشتر می‌شود؟

در سال‌های اخیر، افزایش چشمگیر شهریه مدارس غیردولتی به یکی از دغدغه‌های اصلی خانواده‌ها تبدیل شده است که می‌خواهند فرزندشان در مدارس غیردولتی درس بخوانند.

بر اساس ماده ۱۵ و ۱۶ قانون تأسیس مدارس و مراکز غیردولتی، شهریه این مدارس با درنظرگرفتن ۷ عامل شامل کیفیت آموزش (۱۵۰ شاخص)، ساعات فوق‌برنامه، تورم منطقه، امکانات فیزیکی و نیروی انسانی تعیین می‌شود.

سازمان مدارس غیردولتی الگوی شهریه را سالانه ابلاغ می‌کند، اما برخی مدارس با ترکیب هزینه‌های جانبی مانند سرویس، لباس و کلاس‌های زبان با شهریه اصلی، سبب سردرگمی خانواده‌ها می‌شوند.

علی‌رغم وجود سامانه‌های نظارتی مانند سامانه مشارکت‌ها (mosharekatha.ir) برای ثبت شکایات، برخی مدارس با دورزدن قوانین، شهریه‌هایی بالاتر از مصوب دریافت می‌کنند.

گرانی شهریه‌ها دسترسی خانواده‌های کم‌درآمد به آموزش باکیفیت را محدود می‌کند.

وکیل پایه یک دادگستری و استاد دانشگاه، دلیل اصلی گرانی شهریه مدارس غیردولتی چیست، گفت: اصلی‌ترین دلیل، تورم و افزایش هزینه‌های جاری مدارس (مانند حقوق معلمان و نگهداری فضا) است. با این حال، برخی مدارس از نبود شفافیت در الگوی مصوب سوءاستفاده کرده و هزینه‌های غیرضروری را به خانواده‌ها تحمیل می‌کنند.

اصغر اعتمادی ادامه داد: برای مثال، کلاس‌های زبان خارجی که خارج از برنامه درسی است، تنها با مجوز مؤسسات همکار قابل‌ارائه است، اما بسیاری از مدارس این قانون را نادیده می‌گیرند.

این وکیل دادگستری بیان کرد: بر اساس ماده ۱۲ قانون تأسیس و اداره مدارس و مراکز آموزشی غیردولتی، شورای نظارت بر مدارس غیردولتی موظف است حداکثر میزان شهریه و خدمات قابل دریافت از والدین را تعیین کند.

وی افزود: هرگونه دریافت مبلغی فراتر از مصوبات شورای نظارت، تخلف محسوب شده و مدرسه مشمول جریمه، لغو پروانه یا تعطیلی می‌شود.

اعتمادی گفت: اگر مدرسه غیردولتی خدمات آموزشی یا فوق‌برنامه را با قیمتی بسیار بالاتر از نرخ متعارف و بدون توجیه منطقی دریافت کند، ممکن است مشمول ماده ۲ قانون مجازات اخلالگران در نظام اقتصادی قرار گیرد که برای گران‌فروشی مجازات‌هایی مانند جزای نقدی، تعطیلی موقت یا دائم مؤسسه پیش‌بینی کرده است.

وی افزود: مدارس غیردولتی موظف‌اند تعرفه‌های مصوب را به‌صورت شفاف به اولیا اعلام کنند. ارائه نداادن فاکتور رسمی یا دریافت هزینه‌های نامشخص می‌تواند نقض ماده ۸ قانون حمایت از حقوق مصرف‌کنندگان باشد.

اعتمادی در پاسخ به این پرسش که ضمانت اجرای پایبند نبودن مدارس غیردولتی به شهریه مصوب چیست، گفت: در صورت اثبات تخلف، مدرسه ممکن است ملزم به عودت مبالغ اضافی، پرداخت جریمه نقدی یا حتی تعطیلی موقت یا دائم شود.

وی ادامه داد: در مواردی که اخلال عمدی در نظام اقتصادی محرز شود، مسئولان مدرسه ممکن است مشمول مجازات حبس (طبق ماده ۲ قانون اخلالگران اقتصادی) شوند.

وی در ادامه می‌گوید قوانین فعلی برای کنترل شهریه کافی نیستند. اگرچه ماده ۱۵ قانون شاخص‌های دقیقی دارد، اما اجرای آن با چالش‌هایی مانند کمبود نیروی نظارتی و پیچیدگی فرایند رسیدگی به شکایات مواجه است. خانواده‌ها اغلب از ترس تأثیر بر وضعیت تحصیلی فرزندانشان، از پیگیری حقوقی خودداری می‌کنند.

اعتمادی در پاسخ به این پرسش که توسعه مدارس غیردولتی چه تأثیری بر نظام آموزش عمومی دارد، می‌گوید: از یک سو، این مدارس بار مالی دولت را کاهش می‌دهند، اما از سوی دیگر، به شکاف طبقاتی دامن می‌زنند. سیاست‌های حمایتی از مدارس غیردولتی، عملا به خصوصی‌سازی آموزش منجر شده و اصل ۳۰ قانون اساسی (آموزش رایگان برای همه) را تضعیف می‌کند.

گرانی شهریه مدارس غیردولتی نتیجه ترکیبی از تورم ساختاری، ضعف نظارتی و سوءاستفاده برخی مؤسسات است. حل این مشکل نیازمند اصلاح قوانین، تقویت نهادهای ناظر و افزایش آگاهی خانواده‌ها از حقوق خود است.

قانونی که ۲ سال است خاک می‌خورد

سخنگوی کمیسیون آموزش مجلس در پاسخ به این پرسش که قانون تشکیل و راه‌اندازی مدارس غیردولتی که در سال ۱۴۰۲ تصویب شده است، چه نکاتی درباره تعیین قیمت شهریه‌ها دارد، گفت: قانون تشکیل و راه‌اندازی مدارس غیردولتی در سال ۱۴۰۲ در مجلس به تصویب رسیده است. اتفاقی که در این قانون رخ داده آن است که یکی از مواد آن تصریح می‌کند که سازمان مدارس غیردولتی که زیرمجموعه وزارت آموزش‌وپرورش است، باید طبق یک فرمول مشخص، میزان افزایش شهریه‌ها را هر سال تعیین و به مدارس غیردولتی ابلاغ کند.

احسان عظیمی‌راد ادامه داد: مدارس نیز موظف‌اند که بر اساس آن میزان، نسبت به افزایش شهریه‌ها اقدام کنند. یعنی اگر پس از آن افزایش جدیدی بخواهد انجام گیرد یا افزایشی فراتر از آن انجام شود، باید با مجوز سازمان مدارس غیردولتی وزارت آموزش‌وپرورش باشد. در غیر این صورت، این اقدام تخلف محسوب می‌شود و سازمان باید با استفاده از ابزارهای نظارتی تعریف‌شده، برخورد مقتضی را انجام دهد. این اصل موضوع است.

وعده‌های تکراری آموزش‌وپرورش برای اجرای قانون

وی در پاسخ به این پرسش که آخرین وضعیت تدوین فرمول تعیین قیمت شهریه‌ها و ابلاغ آن به مدارس چگونه است، گفت: سازمان مدارس غیردولتی در جلسه‌ای که پیش از سال در کمیسیون آموزش حضور یافتند و همچنین در اواخر فروردین یا اوایل اردیبهشت که به طور مجدد دعوت شدند، تأکید کردند که این فرمول تدوین شده و بخشنامه آن نیز به ظاهر آماده شده است و امیدواریم بزودی برای تعیین شهریه به مدارس ابلاغ خواهد شد. آنان مدعی‌اند که موضوع شهریه را بر اساس یک فرمول مشخص در نظر گرفته‌اند.

نیش و نوش

دنیای اقتصاد: آژیر قرمز فرزند نیاوری
می‌تونه گوش‌خراش باشه یا نه؟
سازندگی: مسیر احیای اقتصاد
مسیر پرپیچ و خمی به نظر می‌رسه!
اعتماد: خوش‌بینی اصلاح‌طلبان به توافق
اینم یه جور دلگرمیه.
شهروند: ترامپ تعرفه ۵۰ درصدی وضع کرد
۵ درصد هم از تورم بیشتر!
عجب‌شیر: به دنبال رفع ریشه‌های تورم باشیم
باز خوبه ریشه‌یابی شده.
اسرار: حذف صفر از پول ملی سبب کاهش تورم می‌شود؟
ظاهر تغییر بدی، باطنش رو چکار می‌کنی؟!
نوآوران: صنعت بی‌جان، اقتصاد بی‌رمق
دیگه حالی به آدم می‌مونه، نه والا!
ایده روز: چالش در امنیت غذایی خانواده‌های کم‌درآمد
مرحله بعد از چالش چی می‌شه؟
صبح ایران: نیروی انسانی ماهر، تضمین آینده اقتصاد کشور
پس تا فرار نکردن دست به کار بشید.
پیام ما: زندگی در یک قدمی قحطی
کفش‌های آهنی به پا کنید.
خریدار: فشار تورم از کارخانه تا سفره
همون از تولید به مصرف خودمون می‌شه.

پیام مردمی

مردم همدان در پی تکرار توقف پروازهای فرودگاه این استان، خواستار ورود جدی نماینده خود، آقای صوفی، به موضوع حمل‌ونقل هوایی و راه‌اندازی یک ایرلاین بومی و خصوصی در استان شدند.

به گفته شهروندان، در دهه‌های گذشته بارها شاهد راه‌اندازی پروازهای داخلی در فرودگاه همدان بوده‌اند، اما این پروازها همواره به دلایل مختلفی مانند بالا بودن قیمت بلیت، زمان‌های نامناسب پرواز، رقابت شدید با قطار و نزدیکی به تهران، پس از مدت کوتاهی متوقف شده‌اند.

مردم با یادآوری اینکه حتی در برخی دوره‌ها مسئولان بلندپایه صنعت هواپیمایی کشور از فرزندان همین استان بوده‌اند، از نبود یک برنامه‌ریزی ریشه‌ای و بلندمدت در این حوزه گلایه کرده‌اند.

آنها معتقدند که تنها راه برون‌رفت از این چرخه معیوب، تأسیس یک ایرلاین بومی و خصوصی است که متناسب با نیازهای استان و با بهره‌گیری از سرمایه‌گذاران بومی و غیربومی اداره شود.

شهروندان از آقای صوفی، نماینده همدان، خواسته‌اند تا با پیگیری و حمایت جدی از این مطالبه، زمینه تحقق آن را در دوره مسئولیت خود فراهم سازند.

جمعی از شهروندان همدان

در شرایط بحرانی کم‌آبی کشور، شهروندان همدانی نسبت به هدررفت آشکار آب یک قنات قدیمی در خیابان خواجه رشید این شهر ابراز نگرانی کرده و خواستار رسیدگی فوری نهادهای مسئول شدند.

به گفته ساکنان محل، کوچه تقوی، روبه‌روی اداره گاز، ساختمانی در حال ساخت قرار دارد که پیش از این در محل آن یک قنات پرآب وجود داشته است. اما متأسفانه اکنون این قنات کور شده و آب آن به وسیله پمپ، به‌طور مستقیم به شبکه فاضلاب شهری هدایت می‌شود.

شهروندان معتقدند که در چنین شرایطی، این کار نه‌تنها اتلاف یک منبع طبیعی ارزشمند است، بلکه بی‌توجهی به حقوق عمومی و ظرفیت‌های زیست‌محیطی منطقه نیز محسوب می‌شود.

آنان پیشنهاد داده‌اند که می‌توان با نصب یک منبع ذخیره، آب قنات را جمع‌آوری کرد و از آن برای آبیاری درختان خیابان، فضای سبز یا سایر مصارف عمومی شهری بهره برد. به گفته اهالی، این آب «حق مردم» است و نباید به‌سادگی به فاضلاب ریخته شود.

این مطالبه در حالی مطرح می‌شود که پدیده دفن و مسدودسازی قنات‌ها، بدون مدیریت صحیح منابع آبی، در نقاط دیگری از همدان نیز گزارش شده و بیم آن می‌رود که اگر نهادهای متولی به‌موقع ورود نکنند، آسیب جبران‌ناپذیری به منابع سنتی آب شهر وارد شود.

مردم از مسئولان شهری، سازمان آب، اداره محیط زیست و شهرداری خواسته‌اند هرچه سریع‌تر این موضوع را بررسی کرده و برای حفظ و استفاده بهینه از این آب چاره‌ای بیندیشند.

جمعی از ساکنان خیابان خواجه رشید واقع در کوچه تقوی

خبر

کشف فرار مالیاتی ۶۰میلیاردی در همدان

فرمانده انتظامی استان همدان از کشف فرار مالیاتی به ارزش ۶۰ میلیارد ریال از ۲ واحد صنفی در همدان خبر داد.

به گزارش پلیس، حسین نجفی گفت: مأموران پلیس امنیت اقتصادی استان در راستای برقراری امنیت اقتصادی و مبارزه با اخلال‌گران نظام اقتصادی کشور با هماهنگی مقام قضایی و بررسی‌های صورت گرفته از دو واحد صنفی، مبلغ ۶۰ میلیارد ریال فرار مالیاتی را کشف و جهت ادامه روند رسیدگی پرونده به مراجع قضایی ارسال کردند.

فرمانده انتظامی استان با قدردانی از همکاری آگاهانه شهروندان با پلیس از مردم خواست که هر گونه خبر در خصوص قاچاق کالا را به شماره ۱۱۰ پلیس اطلاع دهند تا در اسرع وقت مورد رسیدگی قرار گرفته و برخورد قانونی با متخلفان انجام شود.

سلامت

نقش حیاتی «زمان طلایی» در درمان سکته مغزی

بیش از ۸۵ درصد از سکته‌ها، ناشی از لخته‌ی خون هستند؛ به‌عبارت دیگر، از هر ۱۰ نفری که دچار سکته می‌شوند، ۹ نفر به علت لخته دچار این مشکل می‌شوند. عضو هیأت علمی دانشگاه علوم پزشکی همدان با تأکید بر اهمیت مراجعه سریع به مراکز درمانی در صورت مشاهده علائم سکته مغزی، گفت: در درمان سکته مغزی، زمان طلایی نقش حیاتی دارد.

مجتبی خزائی با بیان اینکه هر پدیده‌ای که به‌صورت ناگهانی رخ دهد، در اصطلاح به آن سکته گفته می‌شود، اظهار کرد: در واقع، زمانی که در یکی از نواحی مغز، نخاع یا چشم اختلالی ایجاد شود و علائمی بروز پیدا کند، فرد دچار سکته شده است.

وی با اشاره به اینکه سکته‌ها به‌طور عمده به دو نوع تقسیم می‌شوند؛ یا ناشی از ایجاد لخته در رگ هستند که سبب انسداد جریان خون و بسته شدن رگ می‌شود، یا ناشی از خون‌ریزی هستند، تصریح کرد: در برخی موارد، ایجاد یک بادکنک یا تورم (آنوریسم) در رگ می‌تواند منجر به پارگی و در نهایت سکته‌ی خون‌ریزی‌دهنده شود.

خزائی با بیان اینکه علائم سکته هم پدیده‌ای که درگیر می‌شود، متفاوت است، تصریح کرد: اگر سکته در مغز رخ دهد، انتظار داریم علائمی مانند کج شدن ناگهانی صورت، ناتوانی در صحبت کردن، بی‌حسی یا ضعف در دست و پا، نداشتن تعادل در راه رفتن، اختلال در تکلم و مانند آن مشاهده شود.

متخصص مغز و اعصاب و فلوشیپ نورووسکولاراینترونشن همچنین با اشاره به اختلال در بینایی در زمان سکته مغزی، افزود: کسانی که دچار سکته می‌شوند ممکن است در گفتار خود دچار اشکال شوند؛ علاوه بر آن، فهم کلام نیز ممکن است برایشان دشوار شود.

خزائی با بیان اینکه از دیگر علائم سکته مغزی می‌توان به اختلال در بلع و سرگیجه اشاره کرد که اغلب در سکته‌های ناشی از لخته دیده می‌شود، بر اهمیت مراجعه سریع به مراکز درمانی در صورت مشاهده علائم سکته مغزی تأکید کرد و گفت: در درمان سکته مغزی، زمان طلایی نقش حیاتی دارد. بهترین زمان برای آغاز درمان‌های مؤثر، کمتر از ۳ تا ۴ ساعت پس از بروز نخستین علائم است. اگر فرد در این بازه زمانی به بیمارستان مراجعه کند، امکان تجویز داروهای حل‌کننده لخته وجود دارد که می‌تواند تا حد زیادی از بروز عوارض شدید جلوگیری کند.

عضو هیأت علمی دانشگاه علوم پزشکی همدان خاطرنشان کرد: تأخیر در مراجعه می‌تواند سبب از بین رفتن سلول‌های مغزی بیشتری شود و در نتیجه، احتمال بروز ناتوانی‌های دائمی یا حتی مرگ افزایش می‌یابد.

وی با بیان اینکه لخته در مغز باقی نمی‌ماند، اما آثار و علائم آن ممکن است باقی بماند، یادآور شد: خوشبختانه در سال‌های اخیر پیشرفت چشمگیری در درمان سکته‌های مغزی حاصل شده است، به‌طوری‌که می‌توان عوارض ناشی از آن را به حداقل ممکن رساند؛ البته به شرطی که بیمار در اسرع وقت تحت درمان قرار گیرد.

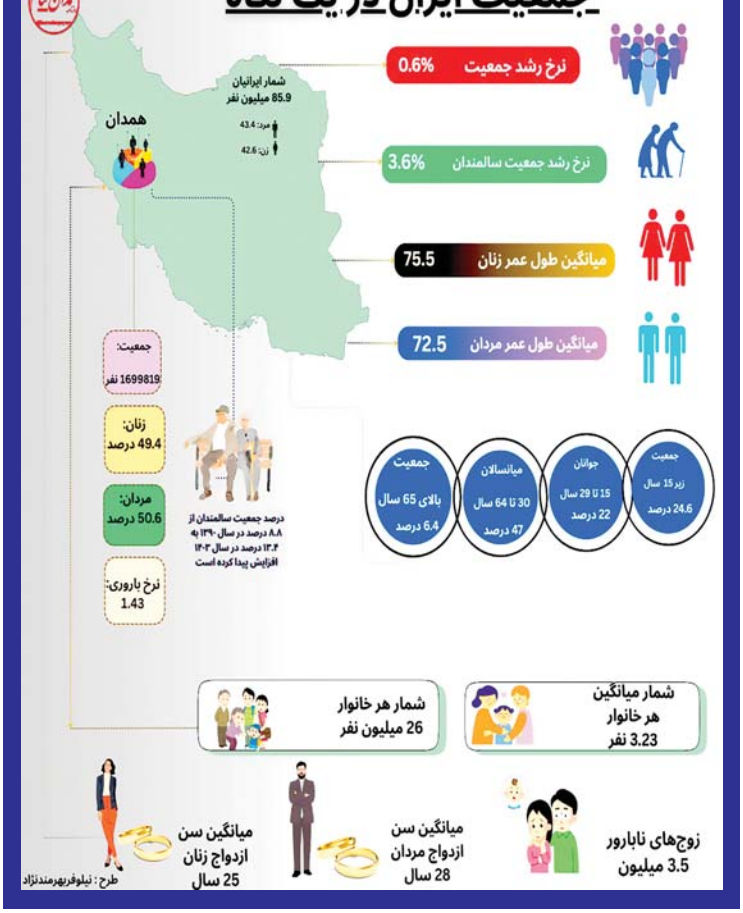

پیش‌بینی اقتصاد ایران پس از توافق احتمالی

ثبات، کلید رشد سرمایه‌گذاری مولد است

مرکز آمار به تازگی اعلام کرده تورم پس از ۳ سال پی‌درپی که بیش از ۴۰درصد بود، به ۳۲/۵ درصد رسید. از سوی دیگر کاهش قیمت دلار در بازار از کانال صد هزار تومان به کف کانال ۸۰ هزار تومان در کنار احتمال دستیابی به توافقی بین ایران و امریکا پس از مذاکرات غیرمستقیم همگی سبب شده است احتمالاتی برای ورود سرمایه‌های خارجی و افزایش سرمایه‌گذاری در ایران مطرح شود.

با این حال کارشناسان معتقدند لازم است ایران برای جذب سرمایه‌های خارجی بخش مولد را مدنظر قرار دهد. ضرورت جذب سرمایه‌گذاری مولد، ایجاد ثبات و دادن چشم‌انداز آرام است. در این شرایط سیاست‌گذار باید بتواند با در پیش گرفتن اقدامات مؤثر، پیشاپیش ثبات نسبی را به اقتصاد حاکم کند.

یک اقتصاددان گفت که برای جذب سرمایه در بخش تولید باید پیش‌نیازهای آن را فراهم کرد. او بی‌ثباتی‌های داخلی و خارجی را از عوامل مهم و مؤثر بر تمایل عمومی مردم برای خرید ارز و طلا می‌داند زیرا سرمایه‌گذاری در بخش تولید به مراتب پرریسک‌تر از اقدامات دیگر است. او باور دارد که دولت باید در دوره آتی برای رونق تولید و افزایش ثبات اقتصادی مداخله‌های بیشتری در اقتصاد داشته باشد.

مرتضی افقه با اشاره به اینکه مسأله اصلی جامعه ایران اقتصاد است و فقیر شدن طبقه متوسط تهدیدی برای آینده کشور محسوب می‌شود، تأکید کرد: اگر دقت کنیم می‌بینیم در این سال‌ها همواره شعار سال اقتصادی انتخاب می‌شود. خود این موضوع نشان از اهمیت اقتصاد برای سیاست‌گذار و افکار عمومی دارد اما طبیعی است که تمرکز بر اقتصاد و بهبود شرایط پیش‌شرط‌هایی را در خود دارد که در عمل بدان توجه نمی‌شود.

افقه در گفت وگو با خبر آنلاین، ادامه داد: هرچند انتخاب شعار اقتصادی کار مهمی است اما در عمل کافی نیست و شرط کافی ایجاد تحولات ساختاری و زمینه‌سازی برای اجرای سیاست‌هایی است که تولید داخلی و اقتصاد ملی را به شکوفایی می‌رساند. متأسفانه مهم‌ترین مانع چنین اصلاحاتی هم حکمرانی کشور بوده که حاضر نشده زیربار این الزامات برود. اگر می‌بینیم در این سال‌ها مشکلات به جای اینکه مرتفع شوند، تشدید شدند، ایراد در این بوده که شعارها داده شده اما الزامات آن فراهم نشده و در نهایت شعارها جز روی بیلبوردها، صدر نامه‌های رسمی، سمینارها و ستادها، انعکاس دیگری نداشتند.

به گفته افقه، از دیگر مسائل این است که نظام انتخاب و انتصاب مدیران فعلی باید دگرگون شود. ملاک انتخاب کارگزاران در ایران، از بالا تا پایین دستگاه حکمرانی، ملاک‌های سیاسی است نه تخصصی. این تحول در نظام انتخاب و انتصاب مدیران اگر شکل نگیرد، بعید می‌دانم ۲۰ سال دیگر هم انتخاب شعارهای ولو اصولی بتواند راهگشای‌مان شود.

پیش‌نیاز رشد سرمایه‌گذاری مولد

این اقتصاددان در بخش دیگری از سخنانش تأکید کرد: پیش از هر چیزی، سرمایه‌گذاری زمانی افزایش خواهد یافت که در اقتصاد ثبات و خوش‌بینی نسبت به آینده به وجود بیاید. متأسفانه ما امروز در کشورمان با انواع بی‌ثباتی‌های داخلی، منطقه‌ای و بین‌المللی مواجه هستیم، طوری که می‌توانم بگویم از نظر تنش‌های خارجی ما در بدترین وضعیت پس از انقلاب قرار داریم. در روابط خارجی جمهوری اسلامی گرچه همیشه با ایالات متحده مشکل داشت و ۲طرف رویکرد خصمانه‌ای به یکدیگر داشتند ولی رابطه با اروپا همیشه از امروز بهتر بود. امروز مشاهده می‌کنیم که روابط جمهوری اسلامی با اروپا به کمترین سطح در طول ۴۵ سال اخیر رسیده است.

افقه افزود: در داخل نیز این بی‌ثباتی‌ها قابل مشاهده است. ۶ ماه از آغاز به کار دولت چهاردهم و رأی اعتماد مجلس به دولت نگذشته بود که نمایندگان مجلس در اقدام اسفناک، رأیی که چند ماه قبل داده بودند را پس گرفتند و همتی از وزارت اقتصاد برکنار شد. در سیستمی که مدیران بر عملکرد به‌سزا دارند وزیر اقتصاد به سرعت کنار گذاشته می‌شود ولی ماه‌ها پس از آغاز به کار دولت آقای پزشکیان فرمانداران، استانداران و رؤسای ادارات بدون تغییر مانده‌اند.

به گفته وی، در این وضعیت طبیعی است که کمتر سرمایه‌گذاری حاضر شود که سرمایه خود را، حتی دارایی‌های خرد را دچار ریسک کند. می‌دانیم که سرمایه‌گذاری در بخش تولید و صنعت به مراتب پرریسک‌تر هم هست و طبیعی است مردم در این شرایط اگر منابع ناچیزی هم داشته باشند ترجیح بدهند طلا یا دلار بخرند.

این اقتصاددان رفع مشکل تحریم را مهم‌ترین کارویژه‌ی سیاست‌گذاران در ایران دانست و گفت: باید تحت هر شرایطی تحریم را در ایران از بین برد تا امکان شکوفایی فراهم شود. تداوم وضع موجود یا حتی بازگشت فشارهای بیشتر می‌تواند بحران اقتصادی ایران را تشدید کند و حتی زمینه را برای رشدهای بالاتر تورم مهیا کند. جامعه‌ی ایران برابر تحریم تاب‌آوری داشته اما در مقطعی هستیم که باید با دفاع از حقوق خودمان شرایط را در این بخش بهبود بخشیم.

افقه بیان کرد: اگر توافقی شکل بگیرد که تحریم‌ها را لغو کند و آرامشی نسبی در تنش‌های بیرونی ایجاد کند، روند رشد اقتصادی و کاهش نرخ تورم آغاز می‌شود. گرچه این رشد مقطعی و کوتاه باشد زیرا مستمر شدن رشد اقتصادی چه با تحریم و چه بدون آن، نیازمند اصلاحات ساختاری است.

باید واقعیت را پذیرفت

این استاد اقتصاد تأکید کرد: صرف نظر از وضعیت بیرونی پذیرش واقعیات ما را کمک می‌کند. اگر برخی به جای اینکه بگویند تحریم کافغذپاره است، می‌پذیرفتند که تحریم چه تبعاتی برای کشور دارد، وضعیت بهتر بود. حالا هم در گام نخست دولت و مجموعه حاکمیت، باید بپذیرند که کشور در یک وضعیت غیرعادی و بحرانی قرار دارد که نیازمند اقدامات فوری و قاطع است. وضعیت امروز از برخی لحاظ حتی دشوارتر از وضعیتی است که در زمان جنگ ۸ساله داشتیم. مجموعه تصمیم‌گیران اگر بپذیرند وضعیت کشور نرمال نیست، دیگر به صحبت‌های اقتصاددانان لیبرال گوش نخواهند کرد. در یک وضعیت بحرانی حتی در کشورهای که مهد سرمایه‌داری و لیبرالیسم خوانده می‌شوند هم دولت به مداخله‌های گسترده‌تر دست می‌زنند و محدودیت‌های بزرگی را به قیمت‌ها تحمیل می‌کند. حتی با جیره‌بندی کردن یا انتشار کالا برگ در اقلام اساسی و ضروری که در کشور به اندازه کافی وجود ندارد، زمینه دسترسی همگان به نیازهای اولیه را فراهم می‌کند. در یک وضعیت بحرانی دولت موظف است از هر اقدامی که به زیان منافع عموم مردم است، خودداری کند. ما کشوری هستیم که در ۷سال گذشته تجربه‌های سختی را تجربه کردیم و با سیاست‌های درست باید شرایط را برای مردم بهبود بخشیم.

مرگ تدریجی اکوسیستمی تأمین مالی جمعی که تازه داشت جان می‌گرفت

■ مصوبه اخیر فرابورس چه پیامدهایی برای تأمین مالی جمعی دارد؟

«الهام ارتب»

زنگ خطر برای اکوسیستم نوپای تأمین مالی جمعی؛ مصوبه جدید فرابورس، امید استارتاپ‌ها را کمرنگ می‌کند؟

در حالی که اکوسیستم رو‌به‌رشد تأمین مالی جمعی در ایران با جاذب چشمگیر بیش از ۱۰ هزار میلیارد تومان سرمایه طی یک سال گذشته، بذری از امید را در دل استارتاپ‌ها و کسب‌وکارهای نوپا روشن کرده بود، به تازگی با چالش‌های جدی روبرو شده است. مداخله نهاد ناظر، فرابورس ایران، با هدف کاهش ریسک سرمایه‌گذاران پس از تجربه شکست برخی طرح‌ها به وضع قوانینی منجر شده است که عملا دسترسی مخاطبان اصلی این روش تأمین مالی را با محدودیت مواجه کرده و آینده آن را در هاله‌ای از ابهام قرار داده است.

تأمین مالی جمعی که به عنوان روشی نوین و از عموم مردم برای جذب سرمایه از تعداد زیادی سرمایه‌گذار خرد به جامعه معرفی شد و در سال‌های اخیر توانسته بود جایگاه ویژه‌ای در میان استارتاپ‌های فاقد پشتوانه مالی قوی و دسترسی محدود به منابع سنتی پیدا کند، این روش با ایجاد پلی میان ایده‌های نوآورانه و سرمایه‌های کوچک اما پرتعداد، امکان رشد و شکوفایی کسب‌وکارهای کوچک و متوسط را فراهم آورده و به پویایی اکوسیستم کارآفرینی ایران کمک کرده باشد.

واکنش فرابورس به شکست‌های اخیر

به دنبال گزارش‌هایی از شکست برخی طرح‌های کرادفاندینگ به گوش می‌رسید و نابود شدن سرمایه جمعی از سرمایه‌گذاران، به نظر می‌رسد فرابورس ایران به عنوان نهاد ناظر بازار سرمایه با هدف صیانت و حفظ از حقوق سرمایه‌گذاران و کاهش ریسک‌های موجود وارد بازی شده است. این نهاد به تازگی مصوبه‌ای جدید را ابلاغ کرده است که بر اساس آن الزام به ارائه ضمانت‌نامه‌های بانکی و اوراق بهادار برای طرح‌های تأمین مالی جمعی به طور قابل توجهی افزایش یافته است.

منتقدان این مصوبه مطرح کرده‌اند که این اقدام هرچند با نیت کاهش ریسک انجام گرفته است اما عملا روش تأمین مالی جمعی را از دسترس مخاطبان اصلی یعنی کسب‌وکارهای کوچک و متوسط که اغلب فاقد توانایی ارائه چنین ضمانت‌های سنگینی هستند، خارج کرده است. کسب‌وکارهایی که در ابتدای راه هستند ارائه ضمانت‌نامه بانکی یا اوراق بهادار با حجم بالا، هزینه‌های قابل توجهی برای آنها به دنبال دارد.

علی بیات سیدشهابی، رئیس کمیسیون کرادفاندینگ نصر نسبت به پیامدهای مصوبه اخیر کارگروه تأمین مالی جمعی هشدار داد و گفت: ادامه اجرای این سیاست‌ها می‌تواند منجر به محدود شدن شدید اکوسیستم تأمین مالی جمعی در کشور شود.

آیا امید استارتاپ‌ها به تأمین مالی جمعی کمرنگ می‌شود؟

تصویب و اجرای مصوبه فرابورس نگرانی‌های بسیاری را در میان فعالان اکوسیستم استارتاپی و پلتفرم‌های تأمین مالی جمعی ایجاد کرده است. این فعالان اعلام کرده‌اند که افزایش اوراق ضمانتی نه تنها مانعی بزرگ بر سر راه تأمین مالی کسب‌وکارها خواهد بود، حتی جذابیت این روش را برای سرمایه‌گذاران خرد نیز به‌تبع کاهش خواهد داد. زیرا با افزایش ریسک موفق نبودن طرح‌ها به دلیل کمبود منابع مالی اولیه، اعتماد سرمایه‌گذاران نیز متزلزل خواهد شد و این روش هیچ تفاوتی با روش‌های سنتی از جمله پرسه‌های سنگین وام‌های بانکی نخواهد داشت.

ناگفته نماند که فرابورس با این اقدام در تلاش است تا یک سازوکار امن‌تر برای سرمایه‌گذاری در طرح‌های تأمین مالی جمعی دست پیدا کند. اما این پرسش مطرح می‌شود که آیا این امنیت به قیمت از بین رفتن پویایی و کارکرد اصلی این اکوسیستم یعنی حمایت از نوآوری و کسب‌وکارهای نوپا تمام نخواهد شد یا به جان گرفتن استارتاپ‌های در به‌هوش‌های سخت اقتصاد کشور کمک خواهد کرد؟

نگاهی به آینده

آینده اکوسیستم تأمین مالی جمعی با وجود نوظهور بودن آن در ایران در هاله‌ای از ابهام قرار دارد. یافتن یک راه میانه که ضمن حفظ حقوق سرمایه‌گذاران و کاهش ریسک‌های موجود، اجازه دسترسی کسب‌وکارهای نوپا و متوسط به این روش از تأمین مالی را فراهم کند امری مهم به نظر می‌رسد. اما شاید ایجاد سطوح مختلف ضمانت بر اساس نوع، اندازه و ریسک طرح، یا ارائه تسهیلات و قوانین به‌جا و درست دولتی برای تأمین بخشی از این ضمانت‌ها بتواند راهگشای این چالش بزرگ باشد. با توجه به نام‌گذاری و شعار سال از سوی مقام معظم رهبری به سرمایه‌گذاری برای تولید، امید استارتاپ‌ها از طریق تأمین مالی جمعی با ناامیدی مواجه نشود.

نحوه اعتراض به دهک‌بندی

در حال حاضر، دهک‌های هشتم، نهم و دهم مشمول دریافت یارانه کالابرگ نیستند و دهک دهم نیز یارانه نقدی دریافت نمی‌کند. طبق مصوبه مجلس شورای اسلامی و اعلام رسمی دولت، یارانه نقدی دهک‌های هشتم و نهم نیز بزودی حذف خواهد شد.

به گزارش فرارو، از ابتدای سال ۱۴۰۴ تاکنون، یارانه نقدی بیش از ۷۵۰ هزار نفر حذف شده و با توجه به تأکید رئیس‌جمهور بر لزوم حذف یارانه ۳ دهک پردرآمد، این روند با جدیت بیشتری ادامه خواهد یافت.

دهک‌بندی درآمدی خانوارها همچنان مبنای اصلی تخصیص یارانه‌های نقدی و کالابرگ در کشور محسوب می‌شود.

در حال حاضر دهک‌های هشتم، نهم و دهم از دریافت یارانه کالابرگ محروم هستند و دهک دهم نیز یارانه نقدی دریافت نمی‌کند. بر اساس مصوبه مجلس شورای اسلامی و اعلام رسمی دولت، قرار است یارانه نقدی دهک‌های هشتم و نهم نیز بزودی قطع شود.

نحوه اعتراض به دهک‌بندی درآمدی

اگر احساس می‌کنید دهک درآمدی خانوار شما به درستی محاسبه نشده و به اشتباه در رده‌های پردرآمد قرار گرفته‌اید، می‌توانید اعتراض خود را از طریق یکی از ۳ مسیر زیر ثبت کنید:

۱. ثبت اینترنتی از طریق سامانه حمایت

سریع‌ترین و ساده‌ترین روش، مراجعه به سامانه اینترنتی «حمایت» به نشانی hemayat.mcls.gov.ir است. مراحل ثبت به شرح زیر است:

- ورود کد ملی و شماره همراه سرپرست خانوار
- مشاهده اطلاعات خانوار و انتخاب گزینه «درخواست بررسی» در صورت وجود مغایرت
- بارگذاری مدارک مورد نیاز (از جمله اطلاعات شغلی، مالیاتی، بانکی و ملکی)

۲. تماس تلفنی با مرکز پاسخگویی ۶۳۶۹

در صورت نداشتن دسترسی به اینترنت، می‌توانید با شماره ۰۲۱۶۳۶۹ تماس بگیرید. این مرکز از ساعت ۷ صبح تا ۱۲ پاسخگوی شهروندان است و امکان ثبت و پیگیری تلفنی اعتراض‌ها را فراهم می‌کند.

۳. مراجعه حضوری به دفاتر پیشخوان دولت

اگر استفاده از روش‌های اینترنتی یا تلفنی برایتان مقدور نیست، مراجعه حضوری به دفاتر پیشخوان دولت گزینه جایگزین خواهد بود. برای این منظور باید مدارک زیر را همراه داشته باشید:

- اصل کارت شناسایی سرپرست خانوار
- شماره تلفن ثبت‌شده به نام سرپرست
- فرم تکمیل‌شده اعتراض
- امضای وکالت‌نامه جهت بررسی حساب‌های بانکی و اطلاعات مالی

وزارت تعاون، کار و رفاه اجتماعی موظف است حداکثر ظرف ۱۰ روز کاری به اعتراضات ثبت‌شده رسیدگی کند. نتیجه بررسی از طریق پیامک به سرپرست خانوار اطلاع‌رسانی خواهد شد.

اطلاع از وضعیت یارانه و دهک خانوار

برای مشاهده دهک درآمدی خانوار و وضعیت دریافت یارانه نقدی یا کالابرگ، به سامانه حمایت به نشانی https://hemayat.mcls.gov.ir/ مراجعه کرده و با ورود شماره همراه و کد ملی سرپرست خانوار، جزئیات مرتبط را مشاهده کنید.

برخی سرمایه‌گذاران در هفته پایانی اردیبهشت ضرر کردند

بازارها وارد فاز انتظار شدند

در حالی که روند جابه‌جایی قیمت‌ها در بازارهای ۴گانه سرمایه‌گذاری در ایران برای سرمایه‌گذاران و فعالان این بازار قابل ملاحظه است، اما بررسی شرایط در محدوده زمانی هفتگی و ماهانه نشان از آن دارد که بازار وارد فاز انتظار شده است.

به گزارش خبرآنلاین، بازارهای سرمایه‌گذاری در ایران با جابه‌جایی قابل ملاحظه قیمت‌ها در فضای کنونی روبه‌رو هستند. در برخی موارد حتی میزان رشد قیمت ارز در یک روز بیشتر از ۴هزار تومان و میزان افزایش و کاهش قیمت سکه در محدوده ۳ تا ۴میلیون تومان اتفاق می‌افتد اما در عمل این رشد قیمتی در روزهای بعد جبران شده و در نتیجه بازارها از سوددهی خارج شده‌اند.

معامله‌گران فاز کنونی بازارها را فاز سرمایه‌گذاری نمی‌دانند و معتقدند کسانی که این روزها با هدف کسب سود کوتاه‌مدت وارد بازار می‌شوند با زیان روبه‌رو خواهند شد زیرا فاصله قیمت خرید و فروش نیز افزایش یافته است. به عنوان مثال در روزهایی که سکه به قیمت ۷۴ میلیون تومان در هر قطعه رسید، صرافان و فعالان بازار حاضر به خرید این کالای سرمایه‌ای با نرخ بیشتر از ۷۱ میلیون تومان نبودند.

حال در آخرین هفته اردیبهشت میزان سوددهی بازارها چقدر بوده است؟

بازار ارز

بازار ارز یکی از بازارهایی است که هرچند ضرر و زیان سرمایه‌گذاری در آن به لحاظ ملی آشکار شده است اما همچنان بازار مورد علاقه برخی سرمایه‌گذاران خرد است که از ترس ریزش قدرت پول خود ترجیح می‌دهند به این بازار ورود کنند. این بازار البته با کاهش نزدیک به بیست هزار تومانی قیمت از نیمه فروردین روبه‌رو بوده است اما همچنان در محدوده هشتاد تا هشتاد و پنج هزار تومان نوسان دارد. به عبارت دیگر کف و سقف قیمت دلار در شرایط کنونی این دو رقم است و فعالان بازار ریزش دلار به کمتر از هشتاد هزار تومان را محتمل نمی‌دانند.

هرچند در این هفته قیمت دلار به ۸۵ هزار تومان هم رسید اما نگاهی به میزان تغییرات نشان می‌دهد سرمایه‌گذاران بازار دلار ضرر کردند. بررسی بازدهی قیمت دلار در ۲۵ اردیبهشت تا یکم خرداد نشان می‌دهد اسکناس دلار ۲۵۰ تومان کاهش داشت و افت ۰/۳۰ درصدی را تجربه کرده است. قیمت دلار در آخرین معامله روز پنجشنبه روی قیمت ۸۲ هزار و ۶۰۰ تومانی بسته شد.

بازار طلا سودده شد

در این هفته تحت تأثیر رشد قیمت اونس طلا در بازارهای جهانی، سرمایه‌گذاران بازار طلا سود کردند. روز پنجشنبه یکم خرداد هر گرم طلای ۱۸ عیار به قیمت ۶میلیون و ۵۳۶ هزار تومانی رسید و رشد قیمت ۱۱۷ هزار تومانی داشت. این هفته طلا با افزایش ۱۸۲ درصدی به کار خود پایان داد.

در هفته اخیر هر مثقال طلای ۱۸ عیار رشد ۴۸۸ هزار تومانی داشت و در آخرین معامله روز پنجشنبه روی رقم ۲۸ میلیون و ۳۱۳ هزار تومانی بسته شد. متقال طلا در هفته اخیر رشد ۱/۷۵ درصدی داشت.

هر انس طلا در روزهای مشابه هفته گذشته یعنی در تاریخ شنبه ۲۷ اردیبهشت ۱۴۰۴ با رقم ۳۲۰۲۷۷ دلار داد و ستد شده بود که مقایسه قیمت روز جاری با آن، بیانگر افزایش ۳/۸۶ درصدی با ۱۳۳/۸۷ دلار انس طلا نسبت به هفته گذشته است.

بازار سکه سکه شد

خریداران سکه سود کردند. بر اساس بررسی‌های انجام گرفته هر سکه امامی تک‌فروشی در روز شنبه ۲۷ اردیبهشت ۱۴۰۴ با قیمت ۷۱ میلیون و ۶۴۰ هزار تومان داد و ستد شده بود که مقایسه قیمت روز جاری با آن، بیانگر افزایش ۳/۳۳درصدی با ۲ میلیون و ۳۹۰ هزار تومانی سکه امامی نسبت به هفته گذشته است.

میزان سوددهی قیمت سکه طرح قدیم کمتر از سکه امامی است. هر سکه بهار آزادی ۶۷ میلیون و ۱۸۰ هزار تومان در روز شنبه ۲۷ اردیبهشت داد و ستد شده بود که مقایسه قیمت روز جاری با آن، بیانگر افزایش ۲/۶۷ درصدی است. سکه طرح قدیم یک میلیون و ۸۰۰هزار تومان گران شده است.

در این دوره زمانی اما قیمت نیم سکه کاهش چهارصد هزار تومانی و قیمت ربع سکه رشد هفتصد هزار تومانی را شاهد بود.

بورس روز خط زیان

بورس تحت تأثیر ریسک‌های سیاسی و فضای سنگین بر مدار زیان قرار گرفت و خروج ۷/۵ همت پول حقیقی از بازار رقم خورد.

شاخص کل بورس در این هفته افت ۲ درصدی را تجربه کرد و شاخص هم‌وزن نیز با کاهش ۱/۱۳ درصدی همراه بود. به این ترتیب این سرمایه‌گذاران در هفته پایانی اردیبهشت ضرر کردند.

مسیرِ رو به موفقیت انیمیشن ایران

■ الگوهای درستی از انیمیشن‌های مطرح دنیا گرفتیم

انیمیشن «افسانه سپهر» که به‌تازگی جایزه طلایی رمی را از آمریکا دریافت کرده، اثری است که توانسته با تکیه بر دانش نوین و ابزارهای به‌روز، بر مبنای الگوی کلاسیک سفر قهرمان داستان پسربچه‌ای را بازگو کند و ظرفیت همراهی مخاطبان را داشته باشد. افسانه سپهر نگاه ویژه‌ای به اقوام ایرانی و همدلی میان آن‌ها داشته و تأکید ویژه‌ای در استفاده از موسیقی ایرانی و سنتی دارد. از سویی دیگر، توجه به آداب، المان‌ها و مؤلفه‌های زندگی ایرانی در اولویت فیلمنامه این اثر بوده و در این بین از نمایش نمادهای جهانی این سرزمین همچون پوز ایرانی (که نقشی دارد) غافل نشده است.

بنیامین شجاعی، کارگردان هنری به ایرنا گفت: پیش‌بینی نمی‌کردیم جایزه رمی را برنده شویم و کارگردان هم بدون اطلاع ما در این فستیوال شرکت کرد و درواقع ما را شگفت‌زده کرد. جشنواره رمی یک جشنواره ۶۸ ساله است و جزو نخستین فستیوال‌های مستقل دنیاست؛ این جایزه از نظر حرفه‌ای برای ما آورده زیادی داشت و باعث خرسندی ما شد.

وی افزود: تیم یکپارچه‌ای داشتیم که تمام مدت انرژی خود را روی کار گذاشتند. تیم ما گسترده نیست اما هسته اصلی آن یک تیم ۳۰ نفره است که تمام دستاورد خود را مدیون آن هستیم. تماما سعی کردیم الگوهای درستی از انیمیشن‌های مطرح دنیا داشته باشیم، خود را با آنها مقایسه کنیم و اثری بسازیم که توسط بچه‌ها درک شود و بچه‌ها جذب آن بشوند؛ به علاوه، برای بچه‌ها خسته‌کننده نباشد، رنگ‌ها آنها را خسته نکند و بزرگسال را هم با خود همراه کند.

شجاعی ادامه داد: تمام روند برای ما به صورت برخط بود. ایمیل دریافت جایزه آمد اما به دلیل محدودیت‌ها نتوانستیم سفر کنیم و خودمان جایزه را دریافت کنیم و در نهایت با واسطه، جایزه را دریافت کردیم.

این کارگردان هنری درباره پیام فیلم گفت: «افسانه سپهر» یک افسانه کلاسیک درباره نبرد بین خیر و شر است و پیچیدگی خاصی ندارد و برای کودک و نوجوان و بزرگسالی که اطراف آنها انیمیشن‌های درگیرکننده هستند، قابل درک است. داستان این انیمیشن روان است؛ سعی کردیم اتفاقات جذاب باشند و از نظر بصری بیننده را پای تصویر نگه داریم. سعی داشتیم چالش دیداری و تفکری برای بیننده نداشته باشیم.

وی با تأکید بر آنکه هدف ما تنها شرکت در جشنواره‌ها نبود، بیان کرد: «شمشیر و اندوه» از قبلی ما هم، جایزه‌های زیادی برنده شد. دلیل ساخت انیمیشن نیز ما، بردن جایزه و سپری کردن مسیر فستیوال‌ها نبود؛ تلاش داشتیم انیمیشنی تولید کنیم که بچه‌ها با آن ارتباط بگیرند. نگرش ما روی گرفتن جایزه نبوده بلکه هدف اصلی، جذب مخاطب بوده است.

شجاعی با اشاره به پیشرفت انیمیشن ایران گفت: در چند سال اخیر انیمیشن‌های ایرانی خیلی خوب کار کرده‌اند و انیمیشن ایران چند پله بالاتر رفته و توانسته کیفیت بهتری داشته باشد. «پسر دلفینی ۲» در روسیه موفق شده هزاران هزار نفر را برای تماشای خود به سالن سینما بکشاند. انیمیشن ایران در حال باز کردن جای خود در ایران و جهان است.

این کارگردان هنری اظهار کرد: در حال حاضر هنوز با انیمیشن‌های تاپ آمریکایی فاصله داریم اما از انیمیشن اروپایی گذر کرده‌ایم؛ هرچند کیفیت ما در یک سری موارد بالاتر است، در کل انیمیشن ایران مسیر خوبی را می‌گذراند.

یادداشت

هوش مصنوعی هم توهم می‌زند مراقب باشید!

مدل‌های هوش مصنوعی احتمالا کمتر از انسان‌ها دچار توهم می‌شوند، ولی توهمات آنها به شکل‌های غافلگیرکننده‌تری بروز می‌کند.

به گزارش ایسنا، «اطلاعات آنلاین» به نقل از تک کرانچ، «داریو آمودی» نوشت: نتایج بررسی‌های علمی نشان می‌دهد که میزان توهم در مدل‌های هوش مصنوعی با توانایی استدلال پیشرفته در حال افزایش است.

مدیرعامل شرکت هوش مصنوعی آنتروپیک، معتقد است که مدل‌های هوش مصنوعی امروزی کمتر از انسان‌ها دچار توهم می‌شوند. توهم زدن مدل‌های هوش مصنوعی به معنای آن است که این مدل‌ها اطلاعات جعلی می‌سازند و آنها را طوری ارائه می‌دهند که گویی واقعیت دارند.

مدیرعامل آنتروپیک که در نخستین رویداد توسعه‌دهندگان این شرکت در سانفرانسیسکو حضور یافت، به دیگران گفت که میزان توهم زدن مدل‌های هوش مصنوعی کمتر از انسان‌ها است. آمودی این صحبت‌ها را در پاسخ به این موضوع که توهمات هوش مصنوعی مانعی بر سر راه آنتروپیک برای دستیابی به AGI نیست مطرح کرد.

آمودی در این باره گفت: این درواقع بستگی دارد که چطور آن را اندازه‌گیری کنید، اما حدس می‌زنم مدل‌های هوش مصنوعی احتمالا کمتر از انسان‌ها دچار توهم می‌شوند، ولی توهمات آنها به شکل‌های غافلگیرکننده‌تری بروز می‌کند.

مدیرعامل آنتروپیک یکی از خوش‌بین‌ترین افراد در صنعت هوش مصنوعی نسبت به دستیابی به هوش جامع مصنوعی (AGI) است. او سال گذشته مقاله‌ای را منتشر کرد و گفت که معتقد است شرکت‌های فعال در این حوزه می‌توانند تا سال ۲۰۲۶ به هوش جامع مصنوعی دست یابند. آمودی همچنین گفت که پیشرفت به‌سوی دستیابی به این هدف به‌طور پیوسته در حال انجام است.

در مقابل، برخی دیگر از رهبران حوزه هوش مصنوعی معتقدند که توهم، مانعی بزرگ در مسیر دستیابی به هوش جامع مصنوعی است. برای مثال، «دمیس هسابیس»، مدیرعامل گوگل DeepMind، می‌گوید که مدل‌های فعلی هوش مصنوعی هنوز حفره‌های زیادی دارند و به پرسش‌های بدیهی زیادی پاسخ نادرست می‌دهند. برای مثال، اوایل همین ماه، شرکت آنتروپیک به دلیل توهم زدن یکی از مدل‌های این شرکت و ارائه اسامی نادرست در یک پرونده قضایی مجبور به عذرخواهی شد.

بااین‌حال، شواهدی وجود دارد که نشان می‌دهد میزان توهم در مدل‌های هوش مصنوعی با توانایی استدلال پیشرفته در حال افزایش است. برای مثال، مدل‌های o۳ و mini-o۴ شرکت OpenAI نرخ توهم بالاتری نسبت به مدل‌های نسل قبلی این شرکت دارند و خود OpenAI هنوز دلیل این موضوع را کشف نکرده است.

ورزش

پیام تاریخ، تمدن و فرهنگ ماندستان
The Message Of Madestan's History & Civilization & Culture

حذف قوی‌ترین مرد ایران از کمیسیون ورزشکاران

فدراسیون بدنسازی کشورمان از دی‌ماه سال گذشته به دوره سرپرستی واژد شد و جلال نادمی، پر صدایی ریاست نشست تا انتخابات را برگزار کند. به‌تازگی ۱۱ تیرماه برای روز انتخابات اعلام شده است که هرچه به آن تاریخ نزدیک‌تر می‌شویم، حواشی و ابهامات بیشتری نیز پیش می‌آید.

به گزارش ایرنا، شامگاه پنجشنبه هفته گذشته، در آخرین ساعات روز، لیستی از ورزشکاران، مربیان و داورانی که برای انتخابات کمیسیون‌ها تأیید شد، ارائه شد که جای ابهام بسیاری داشت. افرادی در میان نام‌ها دیده می‌شدند که شرایط حضور را نداشتند اما افرادی که به‌طور قطع دارای شرایط بودند، در این لیست نبودند. یکی از نام‌هایی که به‌طور قطع انتظار حضور او می‌رفت، رضا قیطاسی بود که ۲دوره متوالی قهرمان مردان آهنین و قهرمان مسابقات قوی‌ترین مردان کشور شده است.

قیطاسی که در کبودراهنگ همدان به آتش‌نشانی مشغول است، به عنوان اسطوره اخلاق و پهلوانی بین ورزشکاران این رشته شناخته می‌شود؛ از نظر قهرمانی نیز کسب ۲ دوره مقام نخست مسابقات کشور و مردان آهنین، کسب مقام سوم مسابقات جهانی روسیه و ازبکستان سال گذشته و مقام دوم مسابقات جهانی کیش امسال را در کارنامه خود دارد. با این رزومه سفت و سخت باز هم او را از لیست ورزشکاران تأییدشده برای انتخابات کمیسیون‌ها خط زدند.

رضا قیطاسی در گفت‌وگو با ایرنا در خصوص این اتفاق اظهار داشت: اصلا نمی‌دانم چرا این اتفاق افتاده است؛ از نصیرزاده خواستم پیگیری کند تا به لیست بازگردم. با مسئولی که در فدراسیون حضور دارد تماس گرفتم و یادآور شدم که مدارک من را اصلا ندیدند زیرا خواستند که مدارک در پیام‌رسان ایتا ارسال شود ولی همچنان دیده نشده بود. باز هم خواستند که به شماره دیگری مدارک را ارسال کنم تا پیگیری شود ولی تا الان (تنظیم خبر) خبری نیست. تمام ماجرا به همین مسأله ختم نمی‌شود و اسامی عجیبی در لیست دیده می‌شود که برای مثال به چند نفر آنها در ادامه اشاره خواهیم کرد:

ورزشکاری که در مسابقات NPC شرکت کرده و از نظر قوانین وزارت ورزش این کار غیرقانونی است زیرا این کمپانی آمریکایی، زیر نظر IOC نیست.

فردی که در مسابقات قوی‌ترین مردان همیشه به عنوان داور و کارشناس شناخته شده ولی در این لیست، نام او بین مربیان دیده می‌شود.

ورزشکاری که در مسابقات جهانی کیش، عامل بی‌نظمی روی استیج مسابقات شد اما حالا تأیید شده است.

خانمی در بخش مربیان که هیچ‌کس او را نمی‌شناسد؛ یعنی نه مربی تیم ملی بوده و نه در هیچ باشگاهی دیده شده بود؛ از دیگر نفرات عجیب این لیست است.

تعدادی از ورزشکاران مچ‌اندازی که در دوره‌های پیش مدال‌آور بودند و در تیم ملی افتخارآفرینی کردند هم در اقدامی جالب از سوی مسئولان فعلی فدراسیون بدنسازی از لیست حذف شدند.

سرمربی تیم ملی فینتس چلنج دیگر فردی است که برخلاف انتظار، لیست حذف شده است و به جای چنین افرادی، یکی از ورزشکاران قوی‌ترین مردان که از هیأت استان معرفی‌نامه ندارد، به لیست اضافه شده است.

در کنار همه این اسامی، سرمربی تیم ملی پاورلیفتینگ در سال‌های اخیر نیز نامش در لیست نهایی قرار نگرفته است.

نام شخصی در این لیست و در بین اسامی ورزشکاران قرار گرفته که در هفتاد گذشته در ترکیب تیم ملی قرار نداشته و در یک باشگاه ساده مربی‌گری می‌کند.

نایب رئیس فراکسیون ورزش:

ایمنی ورزشگاه‌ها باید اولویت باشد

ایمنی ورزشگاه‌ها در قبال هواداران خبرنگاران، عکاسان و سایر حاضران در مسابقات باید اولویت قرار بگیرد.

نایب رئیس فراکسیون ورزش مجلس شورای اسلامی گفت: عباس صوفی با تأکید بر اینکه پرونده فوت حمیدرضا درجاتی در پیست اتومبیلرانی تهران مورد پیگیری جدی مراجع قضایی و نیز فراکسیون ورزش مجلس شورای اسلامی است، اظهار کرد: این حوادث تلخ و ناگوار است و نباید شاهد تکرار این‌چنین اتفاق‌ها باشیم.

عباس صوفی اظهار کرد: فراکسیون ورزش مجلس براساس وظیفه نظارتی خود، کمیته حقوقی خود را مأمور پیگیری پرونده کرده است و معتقدیم اینی افراد در اماکن ورزشی و ورزشگاه‌ها باید مورد توجه جدی قرار بگیرد.

به گزارش همدان‌پیام، وی اضافه کرد: از وزارت ورزش می‌خواهیم نسبت به استانداردسازی ورزشگاه‌ها به ویژه به هنگام برگزاری مسابقات اقدام لازم را صورت بگیرد تا شاهد چنین حوادث تلخی نباشیم.

نایب رئیس فراکسیون ورزش مجلس شورای اسلامی همچنین با تأکید بر برخورد جدی با مقصران این حادثه گفت: مجلس بر وظیفه نظارتی خود برای پاسخگو کردن مسئولان در این حوزه وارد شده است و پیگیری‌ها تا حصول نتیجه ادامه خواهد داشت.

روز جمعه (۲۶ اردیبهشت) و در جریان راند نخست مسابقه سرعت ایران، یکی از خودروهای مسابقه‌ای از مسیر خارج شد و در جریان این حادثه مأسفانه حمیدرضا درجاتی، عکاس ورزشی در این سانحه جان خود را از دست داد.

در پی وقوع این ضایعه تلخ، بلافاصله پرونده قضایی برای بررسی ابعاد حادثه تشکیل شد.

نوبت دوم

فراخوان تجدید مناقصه عمومی شماره ۳۳ / ۱۴۰۴

۱ـ مناقصه گزار: شرکت سهامی پشتیبانی امورداد کشور- اداره کل پشتیبانی امور دام استان همدان به نشانیه ملی ۱۴۰۰۲۷۷۱۷۳۰ و شماره اقتصادی ۴۱۱۱۱۳۶۷۳۷۷۱
به نشانی : همدان ـ جاده تهران- شهر جورقان- سردخانه دولتی بوعلی- اداره کل پشتیبانی امورداد استان همدان ـ کد پستی ۹۹۸۱۳ ۸۵۱۹۹-۴۲۴۲۷۲۸۹۶۰۰۱ تلفن:
۲ـ موضوع تجدید مناقصه : واگذاری امور تغلیه و بارگیری محصولات پروتئینی سردخانه های اداره کل پشتیبانی امورداد استان همدان ـ از طریق سامانه تدارکات الکترونیکی دولت به شماره فراخوان ۳۰۰۶۰۰۱۰۱۴۰۰۰۱۱۶۲
۳ـ نوع تضمین شرکت در فرآیند ارجاع کار : اصل فیش واریزی وجه نقد به حساب شمارهٔ IR ۹۰۱۰۰۰۰۴۰۱۰۲۹۸۰۵۳۷۰۵۶۴ کشاسه ۱۷ ۹۰۷۲۰۲۹۶۵۱۰۰۰۰۰۰۰۰۰۰۰۰۰ بانک مرکزی به نام سپرده ـ خزانه داری کل یا ضمانت نامه بانکی به نام مناقصه گزار (کلیه بانکها به جز بانک سرمایه ، ایران زمین) و یا اوراق مشارکت بی نام تضمین شده بانکها و دولت با قابلیت بازخرید قبل از سررسید (موضوع قانون نحوه انتشار اوراق مشارکت) را ضمن درج درسامانه ستاد در باکت الف لاک ومهر شده تا ساعت ۱۴ روزیکشنبه ۱۴۰۴/۳/۲۸ به مناقصه گزار تسلیم گردد.
۴ـ مبلغ تضمین شرکت در فرآیند ارجاع کار: ۲/۳۰۰/۰۰۰/۰۰۰ (دو میلیارد و سیصد میلیون ریال) به نام اداره کل پشتیبانی امورداد استان همدان
۵ـ زمان دریافت اسناد ، تحویل پیشنهاد وگشایش پیشنهادهای مالی :
۵-۱- مهلت دریافت اسناد تجدید مناقصه از سامانه ستاد : ساعت ۱۳ روز چهارشنبه ۱۴۰۴/۳/۱۷
۵-۲- مهلت ارائه پیشنهاد درسامانه ستاد : تا ساعت ۱۳ روز یکشنبه ۱۴۰۴/۳/۱۸
۵-۳- مهلت تحویل پاکت الف محتوی اسناد اصل تضمین : تا ساعت ۱۳ روزیکشنبه ۱۴۰۴/۳/۱۸
۵-۴- زمان بازگشایی پاکت ها : ساعت ۸ صبح روز دوشنبه ۱۴۰۴/۳/۱۹ واقع در نشانی مناقصه گزار
۶-خرید اسناد : متقاضیان شرکت در تجدید مناقصه می توانند پس از واریز مبلغ ۵۰۰،۰۰۰ ریال (غیرقابل استرداد به شماره حساب بانک مرکزی IR ۲۱۰۱۰۰۰۴۰۱۰۲۹۸۰۴۰۶۰۸۷ کشاسه ۱۷۳ ۲۷۷۰۲۹۸۶۵۳۰۳۹۰۰۸۰۰۰۰۰۰۰۰۰۰ بنام خزانه داری کل از طریق سامانه ستاد) در زمان مهلت دریافت اسناد (ردیف۵- ۱ آگهی) به آدرس www.setadiran.ir مراجعه و اسناد تجدید مناقصه را دریافت نمایند.
۷- فیش/وسید پرداخت مبلغ ۵۰،۰۰۰ ریال خرید اسناد به همراه پاکت الف به دبیرخانه کمیسیون معاملات استان تحویل گردد.
۸ـ مراحل برگزاری تجدید مناقصه از طریق درگاه سامانه تدارکات الکترونیکی دولت (ستاد) به آدرس www.setadiran.ir انجام خواهد شد و لازم است مناقصه گران درصورت عدم عضویت قبلی ، مراحل ثبت نام در سایت مذکور و دریافت گواهی امضای الکترونیکی را جهت شرکت در مناقصه محقق سازند. تاریخ انتشار تجدید مناقصه درسامانه روزشنبه ۱۴۰۴/۳/۳ میباشد.
۹ـ سایراطلاعات و جزئیات مربوطه درأسناد تجدید مناقصه مندرج می باشد.
اطلاعات تماس سامانه ستاد جهت انجام مراحل عضویت در سامانه : مرکز تماس : ۱۴۵۶
تاریخ چاپ اول : روزشنبه ۱۴۰۴/۳/۳
تاریخ چاپ دوم : روز یکشنبه ۱۴۰۴/۳/۴ (م الف ۴۳۰)

کمیسیون معاملات اداره کل پشتیبانی امور دام استان همدان

آگهی تجدید مناقصه عمومی یک مرحله‌ای

تامین نیروی حفاظت فیزیکی(نگهبانی) تاسیسات شرکت آب منطقه ای همدان (۱۴۰۴)- شماره ۱۴۰۴/۰۵- الف

شرکت آب و فاضلاب استان همدان (سهامی خاص) در نظر دارد بر اساس قانون مناقصات، تامین نیروی حفاظت فیزیکی(نگهبانی) شرکت آب منطقه ای همدان (۱۴۰۴) را به شرکتهای واجد صلاحیت که مورد تایید سازمان کار و امور اجتماعی می باشند واگذار نماید.

۱- مدت اجرای کار: ۱۲ ماه شمسی
۲- نام و نشانی دستگاه مناقصه گزار: شرکت آب منطقه‌ای همدان به نشانی: همدان- انتهای خیابان جهاد- نرسیده به میدان بسمه- تلفن: ۹- ۳۸۲۲۰۲۷۷ (۰۸۱) و فاکس: ۳۸۲۲۰۲۲۵ (۰۸۱)
۳- محل اجرای کار: حوزه فعالیت شرکت آب منطقه ای همدان(در سطح استان همدان)
۴- مبلغ تضمین شرکت در مناقصه: مبلغ ۱۴،۵۰۰،۰۰۰،۰۰۰ (چهارده میلیارد و پانصد میلیون) ریال است که باید به یکی از صورت های مشروحه ذیل و با رعایت مفاد آیین نامه تضمین معاملات دولتی به شماره ۱۳۴۰۲ مورخ ۱۳۹۴/۰۹/۲۳ همراه با اسناد مناقصه در باکت الف به دستگاه مناقصه گزار تسلیم شود:
الف: ضمانتنامه بانکی و یا ضمانت نامه های صادره از سوی موسسات اعتباری غیر بانکی که دارای مجوز فعالیت از سوی بانک مرکزی جمهوری اسلامی ایران هستند.
ب: واریز وجه به حساب شماره IR ۴۰۰۱۱۱۶۴۰۶۳۷۶۸۱۹ تحت عنوان سپرده آب منطقه ای همدان نزد بانک مرکزی جمهوری اسلامی ایران
مدت اعتبار تضمین های فوق باید حداقل سه ماه از تاریخ ۱۴۰۴/۰۳/۲۲ اعتبار بوده و برای سه ماه دیگر نیز قابل تمدید باشد و علاوه بر این ضمانتنامه بانکی باید طبق فرم های مورد قبول تنظیم شود.
۵- مهلت و محل دریافت اسناد مناقصه: از تاریخ ۱۴۰۴/۰۳/۰۳ تا ساعت ۱۹ مورخ ۱۴۰۴/۰۳/۱۰ از طریق سامانه تدارکات الکترونیکی دولت به نشانی www.setadiran.ir به فروش می رسد .
۶- تصویر گواهینامه صلاحیت شرکت ضمیمه از اداره کل وامور اجتماعی در کد های شماره ۱: امور حمل و نقل کد شماره ۲: تعمیر و نگهداری کد شماره ۴: خدمات عمومی (شامل نامه رسانی، پیش خدمتی،نگهبانی،خدمتیاری) ، کد شماره ۶: امور تاسیساتی در پاکت ب الزامی است .
۷- قیمت اسناد و نحوه واریز وجه قیمت فروش اسناد مناقصه مبلغ ۳،۰۰۰،۰۰۰ ریالاست که باید به حساب شماره IR ۲۰۰۱۱۱۰۶۰۲۰۴۰۹۱۴ بانک مرکزی تحت عنوان درآمد شرکت آب منطقه ای همدان واریز و در سامانه تدارکات الکترونیکی دولت بار گذاری گردد.
۸- تاریخ و مهلت تحویل اسناد تکمیل شده: شرکت کنندگان در مناقصه باید اسناد مناقصه را پس از تکمیل حداکثر تا پایان وقت اداری (ساعت ۱۳) مورخ ۱۴۰۴/۰۳/۲۲ پاکت الف (تضمین) را هم به صورت فیزیکی تحویل حراست آب منطقه ای همدان داده و هم در سامانه تدارکات الکترونیکی دولت بارگذاری نمایند. پاکت های ب و ج فقط در سامانه تدارکات الکترونیکی دولت (ستاد) بارگذاری گردد.
۹- تاریخ بازگشایی پاکت : پیشنهادات واصله در ساعت ۸ صبح مورخ ۱۴۰۴/۰۳/۲۵ از طریق سامانه تدارکات الکترونیکی دولت در کمیسیون مناقصه بازگشایی و خوانده می شود و حضور یک نفر نماینده از جانب پیشنهاد دهندگان بلامانع است.
۱۰- ضمنا هزینه آگهی برعهده برنده مناقصه می باشد. (م الف ۴۳۶)

شرکت سهامی آب منطقه ای همدان

نوبت دوم

آگهی مناقصه عمومی یک مرحله ای

خرید، نصب و راه اندازی سیستم های نیروگاه خورشیدی هیبریدی در پنج ساختمان شهرداری ملایر

اداره کل نوسازی مدارس استان همدان در نظر دارد پروژه های ذیل را طبق فهارس بهاء، تاسیسات مکانیکی، ابنیه و تاسیسات برقی سال ۱۴۰۴ از طریق سامانه تدارکات الکترونیکی دولت به آدرس (SETADIRAN.IR) مناقصه عمومی یکمرحله شرکت کنندگان لازم است دارای گواهینامه صلاحیت پیمانکاری در رشته ابنیه و تاسیسات باشند.

نام شهرداری ملایر(با استناد تبصره ۱ بخشنامه ثابت نامه یکی به جهت سپرده شرکت در مناقصه و فیش واریزی به مبلغ ۷،۷۰۰،۱۰۰ ریال جهت هزینه خرید اسناد مناقصه (شماره حساب ۰۱۰۹۰۹۲۳۳۲۰۰۴ به شماره سامانه مدارک تشکل اسناسامه آخرین تغییرات و مهر و امضا شرایط عمومی و قرارداد نشده هیچ اعرابی از طریق سامانه تدارکات الکترونیک دولت ارسال نمایند ضمنا باکت الف تضمین و فیش واریزی خرید اسناد مناقصه بعد از بارگذاری در سامانه می‌بایست الزاماً تحویل دبیرخانه شهرداری گردد. همچنین متقاضیان می‌توانند اطلاعات موردنیاز جهت شرکت در مناقصه را از سامانه تدارکات الکترونیکی دولت به نشانی setadiran.ir و سایت شهرداری ملایر به نشانی malayer.ir دریافت دارند.

زمان انتشار در سایت : ..... روز دوشنبه مورخه ۱۴۰۴/۰۲/۲۹ ساعت ۸:۰۰
آخرین مهلت دریافت (تلفنی) اسناد مناقصه: ..... ساعت ۱۶:۰۰ روز دوشنبه مورخه ۱۴۰۴/۰۳/۰۵
آخرین مهلت ارسال پیشنهاد قیمت: ..... ساعت ۱۳:۰۰ روز یکشنبه مورخه ۱۴۰۴/۰۳/۱۸
زمان بازگشایی پاکت های واصله: ..... روز دوشنبه مورخه ۱۴۰۴/۰۳/۱۹ ساعت ۱۶:۰۰ - دفتر کار شهردار

((سایر شرایط))
۱- موضوع مناقصه عبارت است از خرید، نصب و راه اندازی سیستم های نیروگاه خورشیدی هیبریدی در پنج ساختمان شهرداری ملایر مطابق مشرحات موجود در اسناد. مناقصه که بصورت دو قرارداد جداگانه تنظیم میگردد (شرایط عمومی و خصوصی بصورت شفاف در سامانه ستاد، قیمت استاندلی دلتو و مطالعه گردد)
۲- مدت قرارداد طبق نظر شهر سرویست واحد بوی برابر ۴۵ روز کاری از تاریخ قطع قرارداد است و صورت صلاحدید کارفرما قابل تمدید می باشد.
۳- قیمتهای مندرج در قرارداد مقطوع و مشمول تعدیل آحاد بها نمی گردد.
۴- پرداخت وجوه از طریق سامانه داخلی و با توجه به شرایط مالی شهرداری می باشد و در صورت صلاحدید کارفرما به صورت نقدی، نهاتری و غیرنقدی با رعایت آیین نامه مالی شهرداری هاانجام می گردد. لذا در صورت صلاحدید کارفرما به پرداخت مطالبات پیمانکار از طریق واگذاری املاک شهرداری، پیمانکار موظف به شرکت در مزایده بوده و در صورت برنده شدن پیمانکار املاک شهرداری قابل واگذاری است به‌نحوی است اطلاعات مدت تسویه و یا عدم واگذاری بر صورت برنده شدن پیمانکار در مزایده املاک و ارائه‌ی شهرداری عدم و پیمانکار حق ادعا و اعتراض یا مطالبه خسارت تاخیر نیز پرداخت را ندارد.
۵- پرداخت کلیه کسورات قانونی به عهده پیمانکار می باشد.
۶- شهرداری در رد یا قبول هر یک از پیشنهادات مختار است.
۷- چنانچه شرکت کنندگان دارای هیات مدیره مشترک باشند پیشنهاد هر دو شرکت ابطال میگردد.
۸- چنانچه برنده مناقصه از انعقاد قرارداد نظر فرد مدت ۷ روز از تاریخ ابلاغ خودداری نماید سپرده وی به نفع شهرداری ضبط و به نفر دوم واگذار می‌شود و به همین ترتیب تا نفر سوم ادامه خواهد داشت.
۹- مدت اعتبار پیشنهادات ۳ ماه از تاریخ بازگشایی می‌باشد.
۱۰- سپرده یا ضمین شرکت در مناقصه اقرافی که در مناقصه برنده نشده‌اند به استثنا نفر اول تا سوم بعد از یک هفته از ابلاغ صورتجلسه کمیسیون معاملات مسترد خواهند شد.
۱۱- به پیشنهادات مخدوش ، مشروط و فاقد سپرده و ضمانت نامه ترتیب اثر داده نخواهد شد.
۱۲- شرکت کنندگان موظفند قانون سه ماهه اثر قانون موثر را رعایت نمایند.
۱۳- سایر اطلاعات و جزئیات مربوط به مناقصه در اسناد مناقصه درج شده است. (م الف ۴۵۵)
تاریخ چاپ: ۱۴۰۴/۰۳/۰۴

مجید فرجی – شهردار ملایر

The Message Of Madestan's History & Civilization & Culture

■ روزنامه اجتماعی، سیاسی، فرهنگی، اقتصادی

روزنامه همدان پیام

www.HamedanPayam.com

پیام تاریخ، تمدن و فرهنگ ماندستان

■ روزنامه صبح استان

صاحب امتیاز و مدیر مسئول: نصرت ا... طاقتی احسن

سردبیر: یدا... طاقتی احسن

مدیراجرائی: سیده ثریا جلالی

نشانی: همدان، ابتدای خیابان مهدیه، روبروی دبیرستان شریعتی ساختمان پیام

صندوق پستی: ۶۵۱۵۵ - ۶۶۶

تلفن: ۳۸۲۶۴۴۳۳ (ویژه) نمابر: ۳۸۲۷۹۰۱۳

سردبیر: ۰۹۱۸۳۱۵۱۴۳۷ آگهی: ۳۸۲۶۴۴۳۳

لیتوگرافی و چاپ: پیام رسانه (۰۸۱ - ۳۴۵۸۶۷۳۱)

پایگاه اینترنتی: www.Hamedanpayam.com

سامانه پیامکی: ۱۰۰۰۶۰۶۶

ایمیل روزنامه: info@Hamedanpayam.com

ارتباط با مدیرمسئول: modir@Hamedanpayam.com

ارتباط با سردبیر: sardabir@Hamedanpayam.com

سرویس آگهی: agahi@hamedanpayam.com

سرویس اشتراک: eshterak@hamedanpayam.com

چاپخانه پیام‌رسانه: litohoma@yahoo.com

• اوقات شرعی

اذان صبح	۰۳:۴۶
طلوع خورشید	۰۵:۱۳
اذان ظهر	۱۲:۱۳
غروب خورشید	۱۹:۱۲
اذان مغرب	۱۹:۳۲
نیمه شب شرعی	۲۳:۴۲

• آب و هوا

پیش‌بینی وضع هوا:

نیمه آفتابی

	شنبه	یکشنبه	دوشنبه	سه‌شنبه	چهارشنبه	پنجشنبه	جمعه	شنبه	یکشنبه	دوشنبه	سه‌شنبه
حداکثر	۳۰	۳۳	۳۴	۳۸	۳۷	۳۱	۳۹	۴۰	۳۱	۳۴	۳۶
حداقل	۱۵	۱۲	۱۲	۱۳	۱۵	۱۵	۱۴	۱۴	۱۶	۱۵	۱۵
بارش	-	۱۸	۱۸	۱۸	۲۳	۲۵	۲۳	۲۵	۲۰	۲۰	۲۶

• متنج بوسه ژاوئیرک تهران

• حدیث

امام علی(ع):

ترین مردمان نزد خداوند، کسی است که رفتار بر پایه حق ـ گرچه او را به سختی افکند ـ برایش دوست داشتنی تر از باطل است؛ گرچه پوایش سودآور شود.

نهج البلاغه، الخطبة ۱۲۵

• دوبیتی

چون عهده نمی‌شود کسی فردا را — حالی خوش دار این دل پر سودا را

می توش به ماهتاب‌ای ماه که ماه — بسیار بتابد و نیاید ما را

خیام

یکشنبه ● ۴ خرداد ۱۴۰۴ ● ۲۷ ذی‌القعده ۱۴۴۶ ● 2025 May 25 ● شماره ۵۱۴۳

نگاه

نسل Z موزه را چگونه می‌بیند؟

در ترکیه یک موزه رفتم که با VR زندگی دوره عثمانی را نشـان می‌داد. یک هدسـت گذاشتم، انگار خودم در آن خانه‌ها و بازارها راه می‌رفتم. خیلی واقعی و عجیب بود... تا حالا هیچ موزه‌ای این‌قدر من را جذب نکرده بود.

به گزارش ایسـنا، روایت نسل Z از موزه متفاوت است. در دنیایی که تصویر و صدا حرف نخست را می‌زند، موزه‌های ساکت و راکد، برای آنها جذابیتی ندارد. برای نسـلی که با تصویـر، ویدیو، صدا و تعامل رشـد کرده، موزه‌ای که فقط ویترین با توضیح چندخطی دارد، مکانی کامل و هیجان‌انگیز برای تعامل و ادراک نیست. اینسا به مناسبت روز جهانی موزه و هفته میراث فرهنگی نگاهی داشـته به تجربه‌های نسل Z از موزه‌گردی در ایران و نمونه‌هایی از موفقیت یا شکست در جلب توجه آنها.

تجربه‌ای که در ابتدای این گزارش اشـاره شد، روایت یک جوان ۲۰ سـاله است، کسی که موزه را تجربه کرده اما نه در شهر خودش و نه حتی در ایران، بلکه در کشـوری دیگر و با روایتی دیگر. تجربه‌ای که نه فقط برایش زنده بوده، بلکه همچنان در ذهنش باقی مانده اسـت. وقتی از او می‌پرسیم تا حالا در ایران موزه رفته‌ای؟» بدون هیجان ادامه می‌دهد: «بله، با اردوی مدرسـه، یک موزه پُر از مجسمه‌ها و ابزارهای قدیمی بود، اصلا نمی‌دونستم چی هستند و باید از چند خط توضیح متوجه می‌شدیم که چه کاربردی داشتند.

وقتی از نوجوان‌ها و جوان‌ها کمتر از ۲۱ سـال می‌پرسیم که آیا تا به حال به موزه رفته‌اند یا نه، خیلی‌ها پاسـخ می‌دهند: «بله، ولی فقط با مدرسه»! و در ادامه، معمولاً خاطره‌ای نصفه و نیمه از یک بنای تاریخی یا مجموعه‌ای از اشیای قدیمی را به یاد می‌آورند. انگار موزه در ذهن آنها نه مکانی برای کشـف و تجربه، بلکه جایی دور از دنیای واقعی اسـت، جایی پُر از سـکوت برای راه رفتن میان ویترین‌ها و تماشای آثاری که در پیوند با زندگی امروزشان نیست.

در یک مجموعه گفت‌وگو با افراد بین ۱۵ تا ۲۰ سـال آنچه بیشـتر از موزه روایت می‌شـود، خاطره‌هایی مبهم اسـت، با حسی منفعل از فضای موزه!

یک نوجوان ۱۷ ساله می‌گوید: موزه فرش رفته بودم، همه‌چیز ساکت و بی‌جان بود. نمی‌فهمیدم چرا باید اینا برایم مهم باشد.

دختر دیگری که ۱۵ سـال دارد، خاطره‌ای از موزه میراث روستایی در گیلان تعریف می‌کند: یادم هست باران می‌آمد، فقط دنبال بلال و آتیش بودیم. چیزی از خود موزه یادم نیست.

بـرای برخی، تجربه مـوزه کاملا به محیط فیزیکی خلاصه شـده و هیچ‌گونه ارتباط انسانی یا داستانی با آن برقرار نشده است. یکی دیگر از بچه‌های این نسـل، تجربه دیگری را روایت می‌کند: «یک شمشیر پشت شیشه بود که گفتند مال یک شاه قدیمی است. همین و تمام! نه توضیحی، نه راهنمایی دیگری.»

این پسـر ۱۷ سـاله موزه را مانند کلاس تاریخ اما بدون معلم خوب توصیف می‌کند و می‌گوید: «در این کلاس یک عالمه چیز گذاشتند و هیچی توضیحی نداده‌اند.»

دختر ۱۶ ساله دیگری هم از تجربه موزه‌گردی خود می‌گوید: آخرین بار فکر کنم کلاس هفتم بود که مدرسـه ما را به موزه ایران باسـتان برد. واقعاً چیزی ازش یادم نمانده. فقط یک‌سری وسیله پشت شیشه بود و یک راهنما که خیلی سـریع حرف می‌زد. ما بیشتر دنبال عکس گرفتن بودیم.

پسر ۱۸ سـاله‌ای که با خانواده‌اش به شیراز سفر کرده بود، تجربه‌ای مشابه دارد: بابام گفت باید موزه پارس را ببینیم. رفتم ولی زود خسته شدم.

در کنار ضعف سـاختار نمایش و روایت، نبـود محتوای مرتبط با زندگی روزمره نسـل جدید که ادراک کاملـی را از محتوای موزه ایجـاد نمی‌کند، هم یکی از چالش‌های جدی اسـت. جوانی که به طراحی لباس علاقـه دارد، می‌گوید: اگر یک موزه بود که فشـن ایرانی را نشان می‌داد، شـاید می‌رفتم. ولی فرش؟ سکه؟ نمی‌دانم چرا باید برایم مهم باشد.

نوجوان دیگـری از خاطره‌اش در موزه ابزار صید و موسـیقی بومی می‌گوید و معتقد اسـت چون موزه درباره سبک زندگی مردم محلی بوده، برایش جذاب‌تر بوده است.

نکته مهم دیگری که در این مصاحبه‌ها تکرار شد، نقش خانواده است. خانواده بیشتر پاسخ‌دهنده‌ها اهل موزه نبودند. برایشان بازدید از موزه، جزو برنامه سـفر خانوادگی نبوده. بعضـی از آنها حتی نمی‌دانند در شهرشان چه موزه‌هایی وجود دارد.

اما چه چیزی نسل Z را از موزه دور می‌کند؟

وقتی از آنها پرسیدیم چرا به موزه نمی‌روند، جواب‌ها ساده و تکراری بود: چیزی در موزه نیست که به من ربط داشته باشد، «فقط یک‌سری چیز پشـت شیشه اسـت»، «هیچی در موزه حرکت نداره، آدم حس می‌کند در مدرسه است»، «نمی‌فهمم اینا چرا مهم‌اند» ...

آنچه از این پاسـخ‌ها برمی‌آید نشان می‌دهد که موزه‌ها در روایت، در تعامل، در زبان و بیان، در انتخاب سـوژه و در توجه به زیست نسل جدید، چندان موفق نبوده‌انـد و تجربه موزه برای برخی نوجوانان و جوانان، نه تجربه‌ای هیجان‌انگیز، که به ظاهر نوعی اجبار بی‌ثمر شبیه یک برنامه درسی بوده است.

اما همه‌چیز بی‌حوصلگی نسـل جدید ختم نمی‌شـود. این نسل، برعکس میل شـدیدی به یادگیری تصویری، تعاملی و تجربی دارد. بسـیاری از آنها از حضور در موزه‌های دیجیتـال یا تعاملی خارجی گفته‌اند. تجربه‌هایی که با صدا، نور، تصویر و روایت شـخصی همراه است. نسـل Z نسلی است که در فضای آنلاین رشد کرده است. برای او، تجربه باید زنده و تعاملی باشـد، موزه باید ویدیو داشـته باشد، موسـیقی، صدا، امکان لمس، تجربه و حتی بـازی. چیزی که امروز معدود موزه‌هایی در ایران نیز به آن سـمت رفته‌اند و تا حدودی هم برای جذب این نسل موفق عمل کرده‌اند.

در میـان موزه‌های ایران، موزه اسـباب‌بازی تهران نمونه‌ای موفق در جذب نسل Z است. آنچه این موزه را متمایز می‌کند، رویکرد روایی و تعاملی آن است. هر اسباب‌بازی با داستانی همراه است که بازدیدکننده را به دنیای کودکی و خاطرات گذشـته می‌برد. این موزه نه تنها برای کودکان، بلکه برای بزرگسـالان نیز جذاب اسـت و توانسته ارتباطی عاطفی با نسل‌های مختلف برقرار کند.

تجربه‌هـای نسـل Z از موزه‌ها نشـان می‌دهد که بـرای جذب این نسـل، موزه‌ها دیگر باید از روایت سنتی خارج شوند و با استفاده از فناوری‌هـای نوین، روایت‌های جـذاب و تعاملی و ارتباط با زندگی روزمره، تجربه‌ای متفاوت ارائه دهند.

سومین اثر دفاع مقدس درفهرست آثار ملی

استادیوم قدس ثبت ملی شد

• مریم مقدم

محل یادمان شهدای بمباران استادیوم قدس همدان، که یکی از تلخ‌ترین وقایع جنگ تحمیلی را در خود ثبت کرده، روز گذشـته پس از دفاع مسئول ثبت آثار میراث فرهنگی استان همدان، در فهرست آثار ملی کشور به ثبت رسید.

مدیرکل میراث فرهنگی، گردشگری و صنایع دستی استان همدان بـا اعلام این خبر گفت: این اثـر ملی که با تمرکز بر محل بمباران در اسـتادیوم قدس است، در حال دریافت شماره ثبت ملی بوده و مربوط به واقعه بمباران روز جمعه ۲۵ تیرماه ۱۳۶۱ است.

محسن معصوم‌علیزاده افزود: استادیوم قدس همدان، سومین اثر ثبت‌شده این استان در حوزه دفاع مقدس و از جمله ۱۴۰ اثر دفاع مقدس ثبت‌شده در سطح کشور است.

وی عنوان کرد: در جریان این حمله هوایی رژیم بعث عراق و در حیـن برگزاری نماز جمعه به امامـت آیت‌ا... نوری همدانی، بیش از ۱۰۰ نمازگزار روزه‌دار به شهادت رسیدند. این استادیوم که پیش از آن «استادیوم آزادی» نام داشت، پس از این حادثه تاریخی، به نام «شهدای قدس» تغییر یافت.

وی عنوان کرد: اهمیت این موضوع به دو بخش برمی‌گردد. نخسـت اینکه دلیـل حمله هوایی عراق بـه ایران در روز بمبـاران به دلیل این بوده که رزمنـدگان همدانی در جبهه جنوب کشور و در عملیات رمضان در ۳گردان نصر، فتح و خندق توانستند عملیات پیروزمندانه‌ای انجام دهند و رژیم بعثی برای شکسـتی که در این عملیات خورده بود، مردم غرب کشـور و همدان را تهدید کرده که اگر در راهپیمایی روز قدس شرکت کنند، همدان را بمباران خواهد کرد.

اما مردم این تهدیدها را نادیده گرفتند و در راهپیمایی روز قدس پرشـور شرکت کردند و موضوع دوم هم این بود که بعد از بمباران اسـتادیوم، آیت‌ا... نوری همدانی ادامه اقامه نمـاز جمعه را به مسـجد جامع بردند و مـردم خود را به مسجد رسـاندند و نماز جمعه در آن روز حتی باشکوه‌تر برگزار شد.

معصوم‌علیزاده بیان کرد: پرونـده ثبتی این یادمان با عنوان «استادیوم قدس» و با تأکید بر جایگاه تاریخی و فرهنگی این مکان به دلیل وقوع این فاجعه، تهیه و در شـورای ثبت آثار غیرمنقول دفاع مقدس تصویب شـده است. یادمان شهدای بمباران، در محل ورودی استادیوم و با هدف حفظ خاطره شهدا و روایت‌گری صحیح برای نسل آینده طراحی شده و بخشـی از حافظه زنده مردم همدان در دوران دفاع مقدس است.

وی افـزود: با ثبت ملی این یادمان، اهمیت فرهنگی، تاریخی و نمادین آن نیز رسـمیت یافته است. استادیوم شهدای قدس که قدمتی حدود ۶۰ سال دارد، در دهه ۸۰ و همزمان با انتقال تیم پاس به همدان مورد بازسازی قرار گرفت و سال‌ها میزبان مسابقات رسمی تیم‌های پاس و شهرداری همدان بوده است. اکنون نیز بیشـتر برای رقابت‌های استانی و رده‌های پایه مورد استفاده قرار می‌گیرد. ثبت ملی این مجموعه، گامی مؤثر برای حفظ و پاسداشـت ارزش‌های دفاع مقدس در قلب پایتخت تاریخ و تمدن ایران به شمار می‌آید.

مدیرکل میراث‌فرهنگی استان همدان با تأکید بر اهمیت ثبت وقایع و اماکن دفاع مقدس خاطرنشـان کرد: از میان بیش از ۴۲ هزار اثر ثبت‌شـده در فهرسـت آثار ملی، تنها ۱۱۹ اثر مربوط به دوران دفاع مقدس اسـت و لازم اسـت این حوزه بیش از پیش مورد توجه قرار گیرد. اسـتادیوم قدس همدان، با وقوع حادثه‌ای فجیع در دل خود، یکی از نمادهای استقامت و مظلومیت مردم در دوران جنگ تحمیلی است.

به گزارش همدان پیام؛ همچنین از لوح ثبت ملی ۲ اثر دیگر دفاع مقدس همدان شـامل باغ موزه دفاع مقدس و ایستگاه ارتباطات ماهواره‌ای شـهید قندی اسـدآباد در وزارتخانه میراث فرهنگی با حضور وزیر رونمایی شد.

باغ موزه دفاع مقدس همدان با شماره ثبت ۳۳۳۳۳ در تاریخ ۷ مهرماه ۱۴۰۳ در فهرسـت آثار ملی کشـور قرار گرفت. این موزه که در زمینی به وسـعت ۷۵۰۰ متر مربع در میدان فلسطین و ابتدای بلوار کولاب واقع شده، به‌عنوان جلوه‌ای از عاشورای هشت سال دفاع مقدس، شامل مجموعه‌ای از آثار نمادین، تصویری و مستند از جنگ تحمیلی، عملیات‌ها، پیکرهای شهدای گمنام، تجهیزات جنگی و روایت‌گری به زبان‌های مختلف است که مفاهیم انسانی و ارزش‌های ایثار را به نسل امروز و آینده منتقل می‌کند.

ایسـتگاه ارتباطات ماهواره‌ای شـهید قندی اسدآباد نیز با شـماره ثبـت ۳۴۳۳۷ در همان تاریخ به ثبت رسـید. این ایسـتگاه در شهرستان اسدآباد، دهسـتان سید جمال‌الدین و به‌عنوان نخستین ایسـتگاه ماهواره‌ای رسمی کشور، در سـال ۱۳۵۱ آغـاز به‌کار کرد و تا سـال ۱۳۵۸ با ۳ آنتن و ظرفیت ۷۰۰کانال به یکی از مهم‌ترین مراکز ارتباطی کشور تبدیل شـد. در تاریخ ۲۲ آذرماه ۱۳۶۷، این ایستگاه توسط هواپیماهای رژیم بعث عراق مورد تهاجم هوایی قرار گرفت و در جریان این حمله تروریسـتی، چند تن از پرسـنل آن از جمله شهید علی‌حیدر جمشـیدی خسروی به شهادت رسیدند.

ایرانگردی

جشنواره گل گاوزبان در دهکده گردشگری حیران

جشـنواره گیاهان دارویی آستارا با محوریت گل گاوزبان در دهکده گردشـگری و تفریحی حیران شهرسـتان مرزی بندر آسـتارا در شمال غربی استان گیلان برگزار شد.

در این جشنواره شـرکت‌کنندگان در فضایی شاد و دل‌انگیز روز خوشی را سـپری کردند. در شهرستان آسـتارا گیاهان دارویی متعددی از قبیل گزنه، پونه وحشـی، گل گاوزبان، گلبیر، آویشـن، نعنـاع، ازگیل، بابونه، ختمی، تمشـک، بیدمشـک و دهـها گونه دیگر به‌صـورت خود رو در مناطق جلگه‌ای و کوهسـتانی شناسایی شـده و مورد استفاده مردم قرار می‌گیرد.

گل گاوزبان که بهانه برگزاری این جشـنواره مردمی و شاد بود، به‌عنوان پرمصرف‌تریـن گیـاه طبیعی با وسـیع‌ترین رویشـگاه جزو شناسـنامه پوشش گیاهی شهرسـتان آسـتارا محسوب می‌شود. آستارا منطقه‌ای مملو از جاذبه‌های گردشـگری در حوزه‌های طبیعت‌گردی و فرهنگی اسـت و این شهرسـتان مرزنشـین اسـتان گیلان در همه زمینه‌های گردشگری قابلیت‌هایی دارد که باید معرفی شـود.

ارتفاعات حیران منطقه‌ای مملو از زیبایی اسـت و طبیعت این خطه دارای دهها گونه گیاه درمانی می‌باشـد که باید به گردشـگران پرشمار شهرستان معرفی شـود تـا از آنها اسـتفاده کنند. این جشـنواره درصدد اسـت تا استعدادهای بالقوه فرهنگی و تنوع اقلیمی منطقه را معرفی کرده و در زمینه توسعه گردشگری شهرستان آستارا به هموطنان گام بردارد.

برداشـت گیـاه دارویی و چـای سـنتی گل گاوزبان در روسـتاهای کوهستانی غرب شهرسـتان آستارا بسته به شرایط آب و هوایی از اوایل اردیبهشت ماه آغاز می‌شود. در حاشـیه این جشنواره نمایشگاهی شامل صنایع دسـتی از جمله گلیم و دسـت بافت‌های محلی، سوغات، آش و غذاهای محلی برپا شد.

دیرینه

شمشیر «ناپلئون» میلیون‌ها دلار فروخته شد

شمشیر مجلل «ناپلئون» متعلق به قرن نوزدهم میلادی با قیمتی بیش از ۵ میلیون دلار فروخته شد.

به گزارش ایسنا، شمشـیری که «ناپلئون» پس از آنکه در سال ۱۸۰۲ میلادی به‌عنوان کنسول مادام‌العمر انتخاب شد، سفارش داده بود، در یک حراجی به قیمتی بیش از ۵ میلیون دلار فروخته شد.

این شمشـیر ستاره درخشان یک مزایده شـامل ۲۰ قطعه‌ای بود که در سالن حراج «هتل درووه» در منطقه نهم پاریس برگزار شـد. شمشـیری متعلق به قرن پانزدهـم میلادی که به قیمت ۵۵۷۱۹ یـورو (۶۷۳۹۰ دلار) فروخته شد، نقابی صدساله که با قیمت ۳۹۵۴۴ یورو (۴۴۹۵۰ دلار) و در محدوده تخمین، فروخته شد و یک تابلوی نقش‌برجسته نفیس از قرن هفدهم میلادی که ۲ برابر برآورد، به قیمت ۱۱۲۰۹۴ یورو (۱۲۷۳۵۷ دلار) فروخته شد. از دیگر آثاری به شمار می‌روند که در این حراجی به مزایده گذاشته شده بودند. شمشـیر ناپلئون نیز در حراجی Giquello در پاریس به فروش گذاشته شد و با قیمتی خیره‌کننـده به مبلغ ۴.۶ میلیون یورو (۵.۲ میلیون دلار) به فروش رسید؛ رقمی که به‌مراتب از برآورد اولیه آن که بین ۷۰۰ هزار تا ۱ میلیون یورو (۷۸۸ هزار تا ۱.۱ میلیون دلار) بود، فراتر رفت.

قرن نوزدهم میلادی برای ناپلئون بنابارت آغاز نسـبتاً خوبی داشت. پیروزی بر اتریشـی‌ها در «نبرد مارنگو» به صلح با امپراتور فرانسـیس دوم منجر شد و فرانسه در سال ۱۸۰۲ میلادی توافق مشابه (هرچند کم‌دوام‌تری) با انگلستان نیز امضا کرد. ناپلئون اندکی پس از امضای «پیمان آمین»، توسط سنا به‌عنوان کنسول مادام‌العمر اعلام شد، که قدرت او را تثبیت کرده و زمینه را برای اعلام امپراتوری‌اش در آینده فراهم کرد.

«ناپلئون» همان سال، شمشیری سفارش داد که تا زمان تعیظش به جزیره دورافتاده «سـنت هلن» در سـال ۱۸۱۵ میلادی همراهش بود. این شمشیر تحت نظارت «نیکولا ـ نوئل بوته» (Nicolas-Noël Boutet)، اسلحه‌ساز برجسته و رئیس زرادخانه سـلطنتی در ورسای ساخته شد و پر از نمادهایی است که نشان‌دهنده درک ناپلئون از خود و جایگاه در حال ظهورش در تاریخ اروپا بود.

مضامین کلاسـیک بر طراحی آن غالب‌اند. صورت سنگی مدوسا از محافظ شمشـیر می‌نگرد و در انتهای دسته موروایت مادر، شیر نیمپایی دیده می‌شود که هرکول در اولین مأموریت خود آن را کشـت. در پشـت شمشـیر، خودِ هرکول دیده می‌شود که عضلانی ایستاده و گرز خود را بر شانه گذاشته است.

در قسمت پایین، پوسـت نفوذناپذیر شیر نیمپایی به‌عنوان پایه‌ای برای زمین استفاده شده است، گویی جهانی که ناپلئون تصور می‌کرد روزی در اختیارش خواهد بود. برای تأکید بیشـتر، خدای جنگ، مارس، با زره کامل و همراه با پرتوهای خورشید از آسمان حضور دارد.

این شمشـیر در سـال ۱۸۱۵ میلادی، شـب پیش از نبرد واترلو، به فرمانده نظامی «امانوئل دو گروشـی» (Emmanuel de Grouchy) اهدا شد و از آن زمان در خانواده‌اش باقی مانده است. گروشی در جنگ‌های انقلابی فرانسه و همچنین در جنگ‌های ناپلئونی خدمت کرد و آخرین مارشال امپراتوری بود که توسـط ناپلئون منصوب شد، سمتی که برای قدردانی از خدمات برجسته نظامی ایجاد شده بود.

همان‌طور که انتظار می‌رود، شمشـیر از مواد نفیس ساخته شده است. تیغه‌ای خمیده از فولاد دمشقی دارد، قسـمت‌های فلزی‌اش کاملاً از نقره و آبطلا سـاخته شـده‌اند و غلاف چوبی آن با پوست خاکسـتری سفره‌ماهی که با نخ نقره‌ای بافته شده، پوشانده شده است.

بادگارهای ناپلئون همچنان در بازار حراج‌های فرانسه با قیمت‌های بالا معامله می‌شوند. در سـال ۲۰۲۳، یک کلاه دوگوشه (Bicorne) که توسط ناپلئون استفاده شـده بود، با قیمت رکوردشکن ۱.۹ میلیون یورو (۲ میلیون دلار) به فروش رسـید و رکورد ۱.۴ میلیون دلاری حراج سـاتیبز در ۳مال پیش را شکست. در سال ۲۰۰۷ میلادی نیز شمشیری طلایی که ناپلئون در نبرد مارنگو بر کمر داشت، با قیمت ۶.۵ میلیون دلار فروخته شد که رکورد جدیدی برای یک سلاح در حراجی به ثبت رساند.